



THE UNIVERSITY
OF ILLINOIS

LIBRARY

595.7

R73m

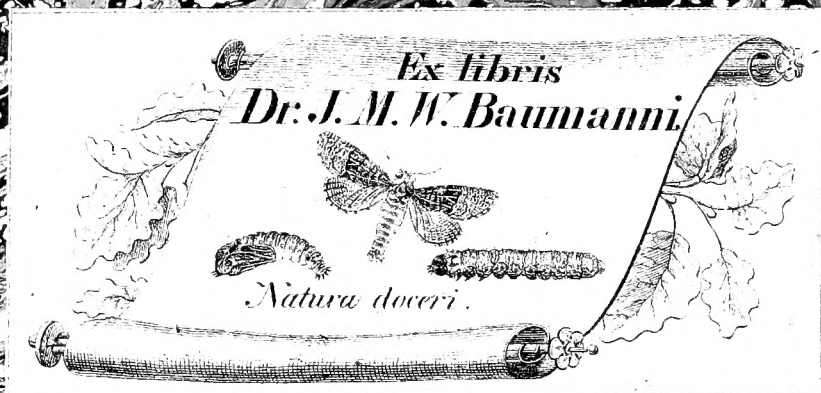

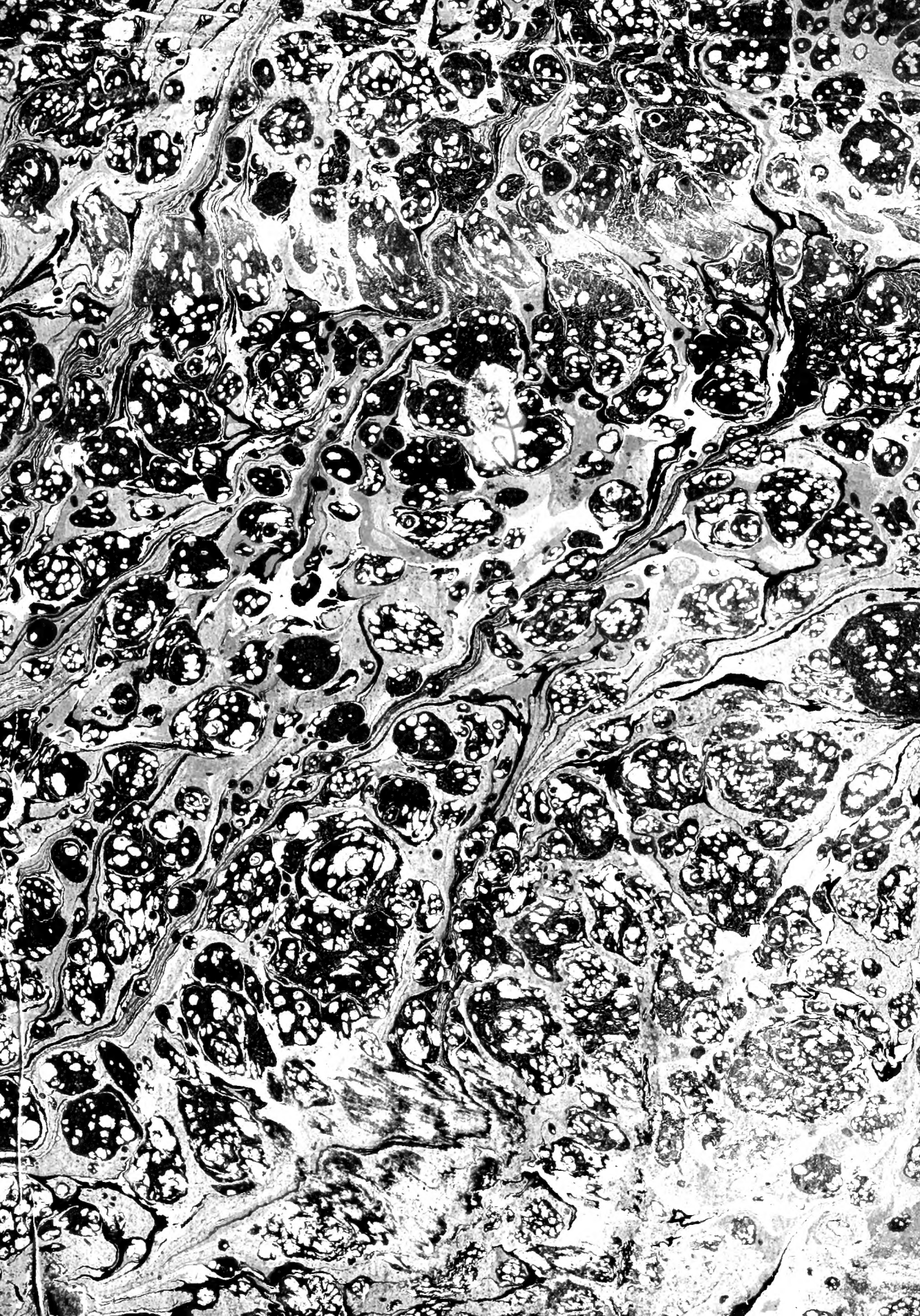



MANTISSA

INSECTORUM

EXHIBENS SPECIES NUPER IN ETRURIA

COLLECTAS

A

PETRO ROSSIO

ADIECTIS FAUNAE ETRUSCAE ILLUSTRATIONIBUS,

AC EMENDATIONIBUS.



PISIS

EX TYPOGRAPHIA POLLONI

PRAESIDUM FACULTATE

MDCCXCII.

1792

Digitized by the Internet Archive
in 2011 with funding from
University of Illinois Urbana-Champaign

FERDINANDO III. LEOPOLDI II. CAESARIS. PIO
 FELICI. AVGVSTO. QVI. AD. ETRVRIÆ. FELICITATEM
 DONATVS. IN. MAXVMA. TEMPORVM. PERTVVBATIONE
 NON. MODO. PVBLICAM. TRANQVILLITATEM. TYR-
 RHENIS. POPVLIS. PROVIDENTIA. MODERATIONE
 CLEMENTIA. TVETVR. SED. ETIAM. VBERES. QVI. AB
 EA. PROVENIYNT. FRVCTVS. REGIA. FOVET. VMBRA
 PETRVS. ROSSIVS. ALTERAM. MANTISSÆ. INSE-
 CTORVM. PARTEM. TANQVAM. AVCTORI. BENEFI-
 CENTISSIMO. GRATI. ANIMI. ERGO. D. D. D.



Joan Compagni del

Engraving by Calendi & C. Sculp.
 Raph. Menghini & C. Sculp.

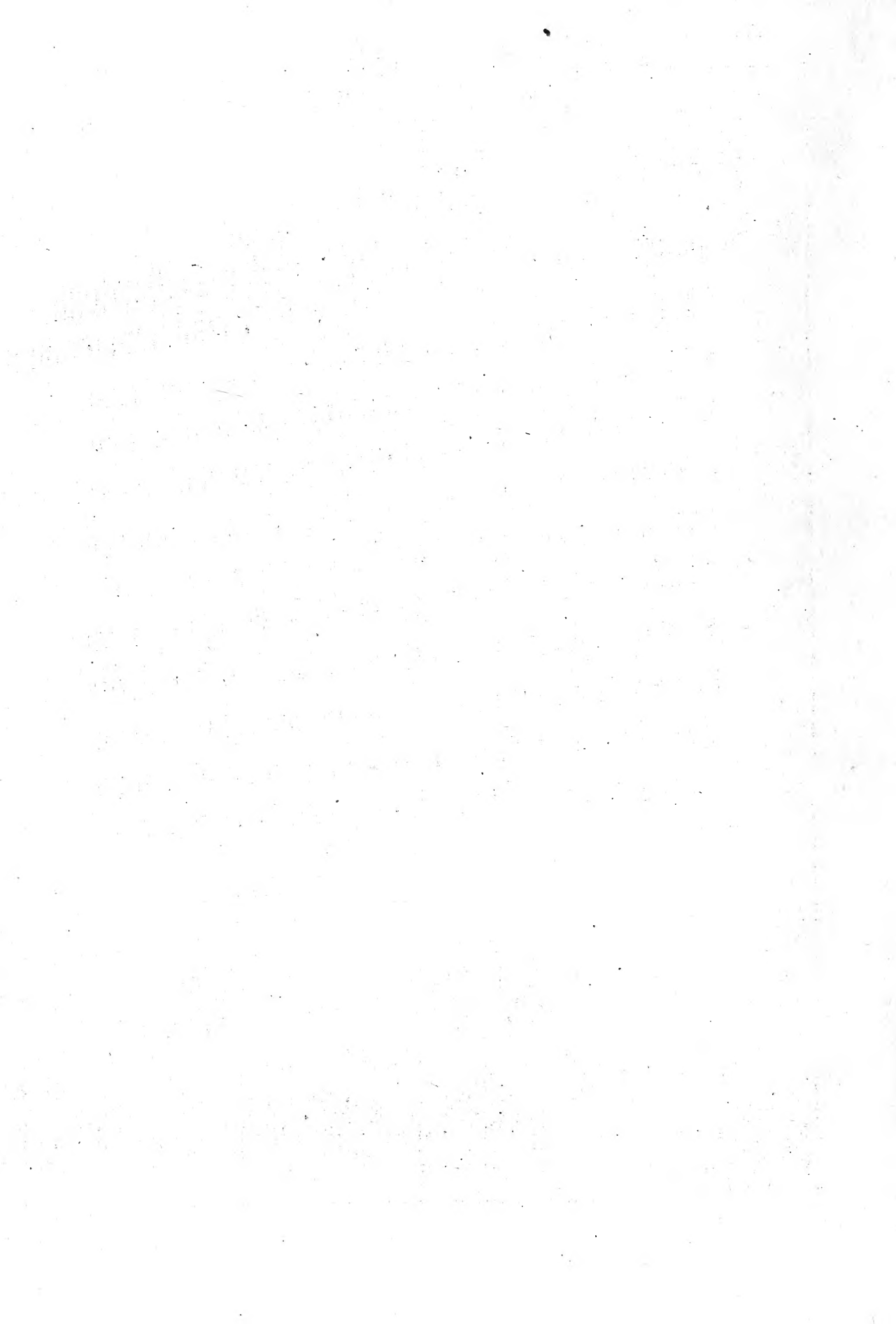

MANTISSA
INSECTORUM

Curiosum nobis ingenium Natura dedit, & artis sibi ac pulchritudinis suae conscia spectatores nos tantis rerum spectaculis genuit, perditura fructum sui, si tam magna, tam clara, tam subtiliter ducta, tam nitida, & non uno genere formata solitudini ostenderet.

SENEC. *de otio.*

LECTORI.



EN tibi, ENTOMOPHILE, Insectorum species a me nuper in Etruria collectas, quas oro excipias animo ipso indulgenti quo superiores labores meos complexus es. Illustrationes, ac emendationes specierum in Fauna Etrusca editarum addidi, easque partim occasione data, suo loco, partim in Operis calce, quemadmodum et Icones praestantiora Insecta exhibentes ibidem indicatas invenies. Vale.

Dabam Pisis Prid. Kal. Mart. 1792.

CLASSIS PRIMA.

ELEUTERATA.

I. LUCANUS.

Penicilli duo sub labio palpigeri. *Antennae* pectinato-fissiles.

I. L? VIRESCENS.

Long. 7. l. *Lat.* 2. l.

Viridi-aeneus, maxillis tridentatis. *F. Syst. App.* 817.

Trogossita virescens. *Oliv. Ent. n.* 19. 8. t. 1. f. 5.

Major *L. Caraboide*, et oblongior. *Antennae* aeneo nigrae, capite longiores, undecim articulatae, articulis tribus ultimis extrorsum crassioribus. *Maxillae* crassae, prominentes, capite breviores, tridentatae. *Caput* viridi aeneum punctulatum depressum, antice canaliculatum clypeo apice obtuse quadridentato. *Thorax* viridi-aeneus depressus, postice rotundatus. *Scutellum* inconspicuum. *Elytra* viridi-aenea punctato substriata. *Subtus* omnino concolor.

Lectus in silvis Pisanis.

III. SCARABAEUS.

Palpi quatuor filiformes. *Labium* elongatum: apicibus elongatis, palpigeris. *Antennae* clavato-lamellatae.

2. S. PUNCTULATUS.

Scutellatus, muticus, mandibulis laciniatis, clypeo triangulari,

thorace punctato, elytris sublineatis, punctisque majusculis inordinate excavatis. *Fn. Etr.* 1. 9. 19. t. 1. f. 1.

S. Punctatus Villers Ent. 1. 40. 88. t. 1. f. 3.

Statura et magnitudo feminae *S. Sileni*. Elytra late lineata, lineis laevibus, vix elevatis, obliquis, convergentibus. Femora postica crassa. Niger immaculatus. Magnit. variat.

Habitat silvas, et hortos frequentissimus.

3. S. FOSSOR.

Long. 4. 1. *Lat.* 2. $\frac{1}{3}$ 1.

Scutellatus, thorace inermi retuso, capite tuberculis tribus, medio subcornuto. *F. sp.* 15. 59. *Fn. sv.* 384.

Geoff. Ins. 1. 82. 20.

De Geer Ins. 4. 264. 8. t. 10. f. 7.

Villers Ent. 1. 17. 15.

Scaeff. Icon. t. 144. f. 7?

Habitat in montuosis.

4. S. SORDIDUS.

Long. 2. $\frac{1}{2}$ 1. *Lat.* 1. $\frac{1}{3}$ 1.

Scutellatus, capite tuberculato, thorace nigro, margine pallido puncto nigro, elytris griseis. *Fab. sp.* 17. 68.

Statura *S. Conspurcati*, at paullo major. Clypeus rotundatus, integer, niger, macula utrinque pallida, tuberculisque tribus intermedio subcornuto. Thorax laevis, glaber, ater margine pallido: punctum utrinque nigrum in margine pallido. Elytra striata grisea sutura obscuriore. Subtus nigro griseoque variegatus pedibus pallidis. F.

Habitat cum congeneribus.

5. S. RUBIDUS.

Niger, abdomine elytrisque ferrugineis, thorace antice vix excavato, capite tuberculis tribus. *Oliv. Ent.* 3. 81. 77. t. 26. f. 224.

Similis *S. Fimetario*, at triplo major. Caput nigrum antice submarginatum, lateribus angulatum, supra tuberculis tribus, intermedio elevato acuto. Thorax inermis, punctatus, antice, vix excavatus, niger lateribus ferrugineis. Scutellum nigrum. Elytra ferruginea striata. Corpus subtus, pedesque nigra, tarsis abdomineque obscure ferrugineis. *Oliv.*
Habitat Florentiae.

6. *S. IRRORATUS.*

Long. 8. l. *Lat.* 4. l.

Scutellatus, thorace rugoso fossula utrinque impressa, capite subcornuto, elytris rugoso sulcatis nigris, rufo-submaculatis. *Fn. Etr.* 1. 7. 16.

Clypeus marginatus, carinatus, et in medio corniculo brevissimo armatus. Antennae nigrae. Thorax subrugosus margine crenulato. Scutellum parvum. Elytra antice coarctata, late rugoso-sulcata, maculis, seu punctis plurimis obsoletis rufis, vix distinguendis aspersa. Femora antica duobus denticulis interne instructa. Tibiae anticae quadridentatae.

Habitat Florentiae, et Pisis rarus.

* 7. *S. FURCIFER.*

Long. 8. l. *Lat.* 4. l.

Scutellatus, muticus, niger, elytris rugosis, femoribus anticis lamina, et dente valido instructis, pectore bifurcato.

Statura, et magnitudo *S. Irrorati*. Totus niger obscurus. Clypeus marginatus, carinatus, corniculo, seu potius lineola vix apparente. Thorax magnus circularis, convexus, subrugosus fossula laterali. Elytra subrugosa ad latera angustata. Scutellum parvum fere nullum. Tibiae anticae longae, arcuatae, quadridentatae absque tarsis. Femora antica intus, et inferne appendice, seu lamina cuneiformi porrecta, utrinque dentata; denteque altero acuto superne instructa. Pectus spinis duabus validis instar furcae armatum. Cum a

praecedente differat tantum pectore bifurcato, et lamina cuneiformi femorum anticorum, alterum esse sexum asserere posse videtur.

Raro lectus.

8. S. RUFIPES.

Long. 4. l. Lat. 2. l.

Scutellatus, muticus ater, thorace glabro, nitido, elytris striatis. *F. sp.* 20. 84.

S. Rufipes muticus ater, antennis pallidis, elytris laevibus. *Linn. Syst. Nat.* 559. 86. *Fn. Sv.* 403.

De Geer Ins. 4. 263. 7. t. 10. f. 6.

Geof. Ins. 1. 83. 21. *Schrank E. I.* 30.

Habitat in stercore, infrequens.

9. S. PLAGIATUS.

Long. 2. l. Lat. 1. l.

Scutellatus, muticus niger, elytris plaga rufescente *F. sp.* 21. 87. *Linn. Syst. Nat.* 539. 85.

Schrank E. I. 28.

Affinis *S. Subterraneo*, et forte mera varietas. In singulo elythro macula oblonga rufescens juxta suturam.

Habitat in stercore bovino.

* 10. S. FUSCUS.

Scutellatus supra fuscus, subtus niger, elytris tomentosis, striatis.

Paulo minor *S. Quisquilio*, et totus supra obscure fuscus pube subferruginea: subtus niger nitidus. Clypeus rotundatus, marginatus, tuberculo solitario vix apparente. Antennae capitulo trifido. Tibiae anticae tridentatae. Elytra subtilissime, atque obsolete punctato-striata. Tarsi subrufi.

Habitat sub corticibus.

11. S. LUNARIS.

Excutellatus, thorace tricorni intermedio obtuso bifido, capitis

cornu erecto, clypeo emarginato *F. sp.* 24. 108. *Linm. Syst. Nat.* 543. 10. mas.

Copris capitis clypeo lunulato, margine elevato, corniculo denticulato. *Geof. Ins.* 1. 88. 1. femina. Hunc *Clar. D. Olivier* speciem diversam esse a praecedente credit, et distinguit sub nomine *S. Emarginati* t. 8. f. 64. a. b. Mihi tamen liceat, venia *Celebris Viri*, in pristina manere sententia, donec res aliter se commonstret ac visa pluries. Confer *Fn. Etr.* 1. 11. 24.

Junior variat colore castaneo.

Habitat uterque simul in stercore bovino pascuorum.

IV. T R O X.

Palpi quatuor capitati. *Maxilla* bifida. *Antennae* clavato-lamellatae.

* 12. T. N I G E R.

Long. 3. $\frac{1}{3}$ l. *Lat.* 2. l. vix.

Niger, thorace marginato inaequali, elytris punctato striatis, lineis elevato spinosis.

Insectum idem quod dedimus in *Fn. Etrusca* sub dubio nomine *T. Luridi* qui diversus.

Corpus totum obscure nigrum. Thorax marginatus, inaequalis, villo brevi rufescente ciliatus, late dorso sulcatus, at haud spinosus. Elytra marginata, punctato-striata, lineis tantum quinque in singulo elytro elevato-spinosis. Videtur novus.

Habitat Florentiae.

V. M E L O L O N T H A.

Maxilla brevis cornea: apice multidentata. *Antennae* lamellatae.

13. M. RUFICORNIS.

Villosa testacea abdomine albicante. *F. sp.* 37. *S. Mant.* 20. 12.

Voet. Scar. t. 6. f. 50.

Statura *M. Solstitialis*. Caput nigricans antennis rufis. Thorax et pectus villis densis albis tecta. Elytra testacea immaculata. Abdomen albidum, ano nigricante. Pedes nigri. *F.* Variare saepe videtur magnitudine, et colore obscuriori. Habitat in plantis rarior.

14. M. ABDOMINALIS.

Long. 4. l. *Lat.* 2. $\frac{1}{2}$ l. vix.

Capite thoraceque ceruleo-pilosis, elytris testaceis, abdomine albo-villoso. *F. sp. App.* 496. Paulo minor *M. Horticola*, et thorax magis rotundatus. Species distincta. Habitat Pisis rarior.

15. M. ARGENTEA.

Long. 4. l. *Lat.* 2. l. et ultra.

Clypeo marginato nigra, subtus argenteo-nitens, elytris testaceis. *F. sp.* 44. 48?

S. Farinosus scutellatus, muticus niger, polline virescente, elytris abbreviatis *Fn. Sv.* 399.

S. Argenteus Scop. Ent. Carn. 9.

S. Argenteus Pod. M. G. 20.

S. Farinosus. Vill. Ent. 1. 30. 46.

Statura, et magnitudo fere *S. Squamosi*. *Vill.* Thorax et elytra squammis, seu polline luteo-virescente tecta, nonnihil abbreviata. Abdomen supra nigrum, subtus viridi-argenteum. Tibiae anticae bidentatae. Pedes plerumque testacei, sed interdum nigri. Variat magnitudine duplo minori, unde forsitan in hac specie determinanda orta confusio. Tibiae

anticae bidentatae, et dorsum sub elytris nigrum visae sunt notae constantes. Varietas minor, forte est alter sexus. Habitat in plantis, et floribus.

16. M. S Q U A M O S A.

Long. 4. l. Lat. 2. l.

Scarab. Squamosus scutellatus, violaceus, squammis subtus argenteis, supra violaceis, tibiis anticis tridentatis. *Villers Ent.* 1. 30. 47.

M. Farinosa F. *Mant.* 23. 60.

Geoff. Ins. 1. 13. *l'Écailleux violet.*

Statura praecedentis. Color elytrorum laete violaceus, splendidus. Abdomen subtus argenteum, supra lutescens. Tibiae anticae tridentatae. Tarsi nigri.

* 17. M. D U B I A.

Nigra, cinereo hirta, corpore virescenti-argenteo, elytris testaceis.

Descriptio *M. Pulverulentae* F. huic nequaquam competere videtur. Statura praecedentium, sed duplo minor. Caput, et thorax nigra, squammis viridi-argenteis vix aspersa, et pilis densis cinereis longioribus hirta. Elytra testacea abdomine breviora, pilosa. Corpus subtus viridi-argenteum pilosum, supra nigrum. Tibiae anticae bidentatae. Pedes nigri. *Obs.* In hac antennae, et palpi omnino nigri; in praecedentibus rufi, antennaeque ad basin rufae.

Habitat in plantis.

VIII. H I S T E R.

Maxilla unidentata. *Labium* corneum, cylindricum integrum. *Antennae* clava solida.

18. H. M A J O R.

Ater, elytris, substriatis, thoracis marginibus ciliatis F. *Syst.* 52. 1. *Mant.* 32. 1. *Linn. Syst. Nat.* 566. 2.

Voet. Coleopt. t. 31. f. 6.

Simillimus *H. Unicolori*, at duplo major, et thorax pilis ferrugineis densis ciliatus. F.

Gaudeo hanc speciem indigenam esse etiam Etruriae, sic enim magis magisque asserere possum quod manifeste differt ab *H. Laevo* *Fn. Etr. 1. 28. 63.* forma corporis magis subquadrata, minusque depressa; capite minus exserto, imo fere toto in thoracem retracto; labio superiori, seu clypei apice emarginato, excavato, neque elongato uti in *H. Laevo*; mandibulis diversis, et aequalibus; clava antennarum subrufa; thorace antice, et lateribus pilis ferrugineis dense ciliato, absque foveola utrinque impressa; sterno antice acuto, aliisque notis quas referre supervacuum.

Habitat in stercore bovino rarus.

19. H. CYANEUS.

Long. 4. l. Lat. 2. l.

Thorace aeneo, elytris cerulescentibus *F. sp. 60. 3.*

Descriptio *Fabricii Syst. Ent.* competit nostris specimenibus, quae omnino conveniunt cum iis e Svecia a *D. de Paykull* acceptis. Color aeneus thoracis, quadam tantum incidentia lucis conspicuus.

Habitat Pisis in stercore bovino non rarus.

* 20. H. MACULATUS.

Niger nitidus, elytris pallide rubris, striis curvis, anterioribus obsoletis, macula magna baseos nigra ad suturam communi.

Descriptio *H. Bipustulati Schrankii E. I. 67.* cum nostris minime convenire videtur.

Statura *H. Quadrifasciati* a quo tamen differt clypeo capitis magis prominulo, magisque ad apicem coangustato, acuminato. Differt antennis clava rufa, non nigra; thorace linea ante marginem destituto; elytris omnino pallide-rubris, praeter maculam, et suturam quae nigra sunt. Abdomen in hoc magis globosum, et tibiae anticae quadridentatae in *H.*

Quadrinaculato rarius, et profundius tridentatae. Macula baseos elytrorum inaequalis, unica, et ita ad suturam posita, ut junctis elytris formam referat subquadrata. Ab *H. Bimaculato* magis etiam differt, cujus, praeter alias, nota constans est foveola seu punctum impressum ad latera antica thoracis.

Habitat cum congeneribus in stercore bovino.

* 21. H. MINOR.

Long. 1. $\frac{2}{3}$ l. Lat. 1. l.

Ater nitens, elytris subdepressis striatis, striis tribus integris, binisque interioribus abbreviatis, clava antennarum ferruginea.

Statura, et magnitudine fere convenit cum figura a *Villers Ent. t. 1. f. 7.* exhibita ad indicandum *H. 12-striatum Schrankii*, scilicet *H. Depresso* paulo major, magisque convexus. Caput parum prominens fronte impressa, apice attenuatum. Antennae clava ferruginea. Thorax laevis. Elytra abdomine paulo breviora, striata, striis in singulo tribus vix obliquis, integris; et duabus suturae proximis abbreviatis ab apice usque ad medium diductis. Tibiae anticae quadridentatae. Differt ab *H. Depresso*, praesertim magnitudine, et corpore elytrisque minus depressis.

Habitat sub ligno putrido, et sub corticibus frequens.

* 22. H. DECEMSTRIATUS.

Ater nitens, elytris punctato-striatis, striis suturae proximis antice coeuntibus.

Accedere videtur ad *H. Abbreuiatum* F. Statura rotundo-globosa. Magnitudo fere *H. Sulcati*, at saepe major. Ater nitidus. Antennae totae nigrae. Caput post mortem intra thoracem retractum. Thorax omnino laevis. Elytra apice truncata, punctato-striata striis in singulo quinque, prima marginis exterioris obliqua abbreviata, secunda, tertia, et quarta parum obliquis, et ad apicem productis, quinta suturae proxima recta, et cum praecedente antice adeo juncta,

quasi ac una eademque esset stria recurrens. Nota haec constans et singularis, etsi quid simile in *H. Aeneo* interdum observetur. Inter quartam vero et ultimam striam, alia interior abbreviata ab apice elytri extenditur usque ad dimidium. Posteriora abdominis elytris paulo longiora. Habitat cum congeneribus frequens.

* 23. *H. DUODECIMSTRIATUS?*

Long. 1. l. *Lat.* $\frac{2}{3}$ l.

Ater, nitens, elytris duodecim striatis, antennis ferrugineis. Duae obversantur difficultates ne mihi suadeam hunc esse verum *H. 12-striatum Schrankii E. I. 70. Villers Ent. t. 1. f. 7.* nempe magnitudo minor, et color antennarum a *Schrankio* praetermissus, qui in nostris specimin. ferrugineus est: at cum nullum alium noverim cui magis *Cl. Viri* descriptio competat, nomen idem servandum esse duxi.

Statura omnino praecedentis, sed paulo minor. Antennae ferrugineae. Caput retractum fronte non impressa. Thorax laevis. Elytra abdomine breviora, convexa, striata striis minutissime punctatis. *In singulo sex a basi ad apicem decurrunt ita ut aequalibus a se distantes spatiis discum totum occupent.* Pedes nigri interdum picei.

Habitat in truncis arborum emort. non rarus.

24. *H. SULCATUS.*

Ater, thorace, elytrisque punctato-sulcatis, apice retusis. *Fn. Etr. 1. 30. 70. t. 11. f. 3.*

H. Striatus, Forster N. I. C. n. 11.

H. Globulosus, Olivier. Ent. t. 2. f. 15. a. b.

Habitat in stercore equino pasuorum, primo vere.

* 25. *H. PARVULUS.*

Long. $\frac{3}{4}$ l. *Lat.* $\frac{1}{3}$ l.

Ater, elongatus, elytris laevissimis nitidis, antennis, pedibusque ferrugineis.

Minor semine Oryzae. Statura corporis elongata. Laevis, nitidissimus, ater, pedibus exceptis, antennisque a fractura ad clavam ferrugineis. Elytra admodum abbreviata, convexa. Abdomen apice attenuatum.

Habitat in ligno putrescente, hieme non rarus.

* 26. H. PUSILLUS.

Niger, subnitidus, elytris punctatis; thorace utrinque ad marginem sulco longitudinali impresso.

Minor *Pediculo*, eodemque modo longiusculus. Niger subnitidus. Antennarum clava ferruginea. Thorax sulco utrinque ad marginem longitudinali profunde excavato. Elytra abbreviata, undique punctulata punctis impressis, armato oculo manifeste conspicuis, unde nitoris defectus.

Habitat sub arborum cortice cum congeneribus, rarior.

* 27. H. ATOMOS.

Ater laevisimus nitidus, elytris subintegris, capite toto exserto. Vix major semine Papaveris. Cum *H. Minimum in Fn. Etr.*

1. 30. 71. dedimus, eo minorem nullum inveniri posse visum, at revera hic duplo minor, et statura diversus. Corpus subrotundum, globosum, atrum, laeve, nitidum; in *H. Minimo* ovatum. Differt etiam antennis nigris clava concolori, capite parvo toto exserto, elytris vix abbreviatis.

Habitat sub cortice Ulmi mens. Februar. (a)

(a) Characteres indicati in speciebus a me descriptis constanter observati in pluribus individuis. *H. Pygmaeum*, qui apud nos etiam habitare videtur, cum authores in eo describendo nimis dissentiant, erroris periculo praetermisimus, itemque alios, quorum differentiam oculis magis distinguere, quam verbis exprimere datum.

X. DERMESTES.

Palpi quatuor filiformes. *Maxilla* bifida. *Labium* corneum, obtusum, integrum. *Antennae* clavato-perfoliatae.

28. D. VULPINUS?

Long. 4. $\frac{1}{3}$ l. *Lat.* 1. $\frac{1}{2}$ l.

Oblongus laevis niger, thoracis lateribus cinereo-villosis, subtus albidus. *F. sp.* 64. 9.

D. Cadaverinus *Fn. Etr.* 1. 33. 77. videtur huc referendus. *Mea* specimina conveniunt cum descriptione *Fabricii*. *Femora* postica etiam basi cinereo-fasciata. Magnitudo variat. Speciem e descriptionibus tuto determinare non potui. Habitat cadavera.

29. D. TRIFASCIATUS.

Long. 1. $\frac{1}{3}$ l. *Lat.* $\frac{1}{2}$ l.

Ovatus, niger, elytris fasciis tribus undatis cinereis. *F. Mant.* 34. 7.

Byrrhus fuscus, fasciis elytrorum transversis cinereis. *Geof. Ins.* 1. 112. 5.

Vill. Illustr. 4. 219.

Magnitudo, et statura *D. Undati*. Caput nigrum. Thorax niger margine baseos cinereo. Elytra nigra fasciis tribus undatis, punctoque apicis cinereis. Corpus nigrum. *F. Elytrorum* fasciae interdum oblitteratae. De genere dubitat *D. Villers l. c.*

Habitat in plantis rarus.

30. D? DENTATUS.

Elongatus hirtus, niger, elytris testaceis. *Fn. Etr.* 34. 82. *t. 3. f. 2. et add.*

Insectum forte novi generis.

An. Cantharis Serraticornis Scop. E. Carn. 135? Sed antennae differunt paullulum a descript. *Scopolina*. Variat magnitudine.

Nidulatur in ligno antiquo. Mens. Jun. et Jul. saepe inveni in postibus fenestrarum, et januis domesticis exeuntem c factis foraminibus; sed ruri etiam lectus in floribus.

31. D. F O R N I C A T U S.

Long. 2. l. *Lat.* 1. l. et ultra.

Fuscus obscurus, corpore ovato laevi fornicato, antennis longissimis: clava subulata. *De Geer.* 4. 216. 9. t. 8. f. 15. *Villers. Ent.* 1. 57. 46.

Genus incertum, at facies *Dermestis*. Antennae clava elongata apice subulato, capite thoraceque paulo longiores.

Habitat in truncis cariosis.

* 32. D. F U L I G I N O S U S.

Ovatus ater, antennis ferrugineis.

Statura, et magnitudo *D. Lardarii*. Totus ater, et veluti fuligine obductus. Antennae subrufae. Alae fuscescentes. Accedere videtur ad *D. Atrum de Geer. Ins. t.* 4. 223. 1. t. 18. f. 7. at differt colore aterrimo, et statura breviori.

Habitat in arborum carie frequens.

33. D. B I C O L O R.

Oblongus niger, subtus testaceus, elytris striatis. *F. sp.* 64. 8. Statura *D. Murini*, sed paullo major. Totus superne niger, capite, thoraceque praesertim ad latera villis fulvo luteis tectus; inferne testaceus. Elytra substriata.

Habitat in truncis arborum exsiccatis.

* 34. D. D U B I U S.

Long. 4. $\frac{1}{3}$ l. *Lat.* 1. l.

Cyaneo-niger subhirtus, elytris rubris.

Insectum forte novi generis. Primo intuitu *Cantharis*, aut *Lagria*, aut *Clerus* videtur. Corpus totum cyaneo-nigrum, elytris exceptis rubris. Statura *D. Sanguinicollis*, at paullo major. Caput exsertum hispidulum. Palpi quatuor inaequales

subfiliformes. Antennae porrectae, thorace breviores, clavatae clava ex articulis tribus composita, primo, et secundo apice oblique truncatis, extimo acuminato. Thorax rotundatus, emarginatus, punctulatus, subhirtus, lateribus posticis paullulum reflexis. Elytra integra tenuissime punctulata, rubra nitida, ejusdemque coloris elytrorum *Bostr. Capucini*. Alae nigrae. Tarsi quatuor.

Lectus juxta sepes in silvis April. m.

XII. B O S T R I C H U S.

Maxilla cornea. *Labium* cylindricum integrum, apice palperum. *Antennae* clava solida.

35. B. CALCOGRAPHUS.

Ater, elytris praemorso-dentatis rufis. *F. sp.* 64. 4.

Dermestes Chalcographus ater, elytris praemorso-dentatis rufis, lateribus, basi que nigricantibus. *Linn. Syst. Nat.* 562.

8. *Fn. Sv.* 417.

Duplo, aut triplo minor *B. Typographo*. Antennae testaceae.

Corpus glabrum. Colore variat.

Habitat sub arborum cortice.

36. B. PYGMAEUS.

Ater nitidus, elytris integris rufis, abdomine retuso. *F. Mant.*

37. 11.

Statura, et summa affinitas *B. Scolyti*, at triplo minor, et elytra rufa. *F.*

Habitat intra cortices arborum emortuarum.

37. B. CRENATUS.

Glaber ater, elytris integris piceis, crenato-striatis. *F. Mant.*

37. 10.

Statura, et magnitudo *B. Scolyti*. Caput, et thorax laevia, atra, immaculata. Elytra integra picea, crenato-striata. Pedes picei. *F.*

Habitat in truncis arborum.

38. B. LIGNIPERDA.

Villosus testaceus, corpore nigricante, tibiis quatuor posticis serratis. *F. Mant.* 37. 12.

Paullo major *B. Piniperda*. Caput nigricans antennis testaceis, articulo primo longiori, crassiori incurvo, ultimo clavato. Thorax, elytra, abdomen villosa testacea immaculata. Elytra striata. Pedes breves validi testacei, tibiis quatuor posticis serratis. Optime *F.*

Habitat in ligno.

39. B. VARIUS.

Subvillosus, corpore nigro, cinereoque vario. *F. sp.* 64. 8. Statura, et magnitudo *B. Piniperdae*, sed paulo latior, et brevior. Antennarum clava acuminata.

Habitat cum praecedentibus.

* 40. B. ATER.

Glaber niger nitidus, elytris integris, antennis pedibusque rufis. Statura *B. Piniperdae*, at minor, et ab eo distinctus etiam colore magis atro, magisque glabro, laevi, nitido.

Habitat in ligno.

XV. ANOBIUM.

Palpi quatuor clavati. Maxilla obtusa dentata. Labium integrum. Antennae filiformes.

* 41. A. PUNCTATUM.

Long. 1. $\frac{1}{2}$ l. *Lat.* $\frac{2}{3}$ l.

Griseo-fuscum, elytris striatis, punctisque excavatis, thorace in medio gibboso.

Ptinus Punctatus griseo-fuscus elytris striatis, punctisque excavatis. *De Geer Ins.* 4. 230. 3.

Statura omnino *A. Pertinacis*, cujus forte varietas. Antennae fuscae, tres articuli ultimi majores. Thorax in medio gibbus, margineque postico parum reflexo. Elytra punctato-striata.

Habitat in ligno.

XVI. P T I N U S .

Palpi quatuor filiformes. *Maxilla* bifida. *Labium* bifidum.
Antennae filiformes.

* 42. P. L O N G I P E S .

Testaceo-flavus pilosus, antennis, pedibusque longissimis. Statura, et magnitudo *P. Furis*. Totus testaceo-flavus pilosus, alatus. Antennae corpore fere duplo longiores. Oculi nigri. Thorax elevatus, tuberculatus. Elytra laevia. Pedes longissimi.

Habitat Florentiae.

* 43. P. V A R I E G A T U S .

Thorace bituberculato, elytris nigris albo-fasciatis, antennis, pedibusque cinereo nigroque variis.

Statura *P. Furis*, at fere duplo major. Antennae corpore breviores fuscae, articulis apice cinereo-tomentosis. Thorax bituberculatus, cinereo rufescens. Scutellum cinereum. Elytra nigra laevia, nitida, punctato-striata fasciis duabus, altera baseos, altera apicis undulatis candidis. Pectus, abdomen, pedes cinerei femoribus nigro annulatis.

Habitat Florentiae.

44. P. L A T R O .

Thorace bidentato testaceus, immaculatus. *F. sp.* 73. 6.

Statura, et magnitudo *P. Furis*. Antennae longitudine corporis. Thorax angustus dentibus dorsalibus binis. Elytra punctato-striata.

Habitat in ligno.

XIX. S P H A E R I D I U M .

Palpi quatuor filiformes. *Labium* quadratum emarginatum.
Antennae clava perfoliata.

45. S. F I M E T A R I U M .

Atrum immaculatum, elytris laevissimis. *F. sp.* 79. 9.
Parvum, et vix magnitudine seminis *Oryzae*. Statura oblongior quam in congeneribus. Totum atrum nitidissimum.
Species quidem distincta, non varietas uti errore dictum in *Fn. Etrusca*.

Habitat in stercore bovino rarius.

46. S. P U L I C A R I U M .

Long. $\frac{3}{4}$ l. *Lat.* $\frac{1}{2}$ l.

Nigrum oblongum, elytris abbreviatis, abdomine acuto. *F. sp.* 79. 12.

Synonymia Authorum errata. *Derm. Pulicarius Linn. et Anthribus Geof. Ins.* 1. 308. 4. *Sph. Pulicarium* non indicant.
Corpus oblongo-globosum, atrum, laeve, nitidissimum.
Antennae tenues longitudine thoracis clava perfoliata. *Elytra* armato oculo vix marginata, abbreviata. Abdomen apice acutum. *Pedes* subrufi.

Saepe lectum hieme in truncis arborum emort.

47. S. L U T E U M .

Luteum, elytris pubescentibus laevibus. *F. Mant. App.* 378. 3-4. *N. Veris. Fn. Etr.* 1. 60. 147. t. 2. f. 12. nomen delendum, et huc referenda descriptio.

Habitat medio vere in floribus *Crataegi*.

XX. T R I T O M A .

Palpi anteriores securiformes. *Labium* emarginatum. *Antennae* clavato perfoliatae.

48. T. BIPUSTULATA.

Atra, elytris macula laterali coccinea. *F. Syst.* 68. 1.

Tritoma Incerta Fn. Etr. 1. 48. 119.

Synonymia *Geoffroyana* falsa, occasionem in *Fn. Etr.* dubitandi praebuit.

Habitat sub arborum cortice. Mox lecta frequentior.

49. T. SERICEA.

Nigricans holosericea, pedibus testaceis. *F. sp.* 44. 6.

Statura, et magnitudo *Coc. Minutissimae*. Corpus totum cinereo holosericeum. Antennae, pedesque testacei.

Habitat in arborum truncis.

XXI. I P S.

Palpi brevissimi aequales articulo ultimo obtuso. *Maxilla* bifida. *Labium* breve emarginatum. *Antennae* perfoliatae.

* 50. I. FALLAX.

Picea laevis nitida: antennis pedibusque rufis.

An. I. Ruficornis Olivier?

Statura, et facies omnino *I. Taxicornis Fn. Etr. Herbst Arch.*

21. sed dimidio minor, et color elytrorum obscurior. Antennae ad apicem tantum clavatae clava perfoliata, diversae ab antennis *I. Taxicornis*, eam ab illa plane distinguunt.

Habitat sub corticibus.

* 51. I. TESTACEA.

Oblonga testacea immaculata.

Statura *I. Crenatae*, et paulo oblongior. Corpus depressum, immaculatum. Antennae testaceae. Oculi nigri. Thorax subquadratus, testaceus sulco medio impresso longitudinali obsoleto. Elytra laevissima, et abdomen nigrum praecipue distinguunt a *N. Ferruginea*.

Lecta in arculis insectorum.

* 52. I. A T R A .

Atra, oblonga nitida, elytris striatis, thorace puncto utrinque impresso, antennarum clava, pedibusque subrufis.

Minor *I. Crenata*, et minus depressa. Antennae longitudine thoracis clava rufa pilosa. Thorax ater nitidus, latitudine elytrorum, emarginatus, punctulatus, punctoque utrinque majore excavato. Elytra atra nitida, subdepressa laeviter striata. Pedes subruffi.

Habitat in ligno putrido.

XXIV. S I L P H A .

Labium cordatum, emarginatum, crenatum. *Antennae* perfoliatae.

53. S. L A E V I G A T A .

Long. 6. l. *Lat.* 3. l.

Atra, elytris laevibus, subpunctatis. *F. sp.* 87: 13.

Peltis nigra tota elytris laevibus, punctis minimis excavatis.

Geoff. Ins. 1. 122. 8.

Raj. Ins. 90. 9.

Silpha Polita *Sulz. Hist. Ins.* t. 2. f. 16.

Habitat in hortis, et silvis frequens.

XXVI. N I T I D U L A .

Palpi quatuor filiformes. *Maxilla* cylindrica membranacea.

Labium cylindricum. *Antennae* clava solida.

* 54. N. M A C U L A T A .

Long. 1. $\frac{2}{3}$ l. *Lat.* 1. l.

Testacea pubescens, elytris maculis tribus fuscis, pone medium transversim positis.

Antennae longiusculae. Oculi nigri. Thorax subquadratus,

angulis posticis acutis. Elytrorum maculae oblongae, obsoletae; in singulo elytro una, et media suturae communi. Femora crassiuscula.
Habitat sub corticibus rara.

55. N. STRIGATA.

Ovata fusca, thoracis margine, elytris margine, lineola baseos, strigaeque apicis fulvis. *F. Mant.* 51. 7.

Media. Caput fuscum antennis clavatis, clava apice ferruginea. Thorax laevis, fuscus margine pallide-fulvo. Elytra laevia, nitida, margine, lineola baseos lunata, strigaeque apicis incurva fulvis. Corpus nigrum. Pedes fulvi. *F. Color* elytrorum fusco-niger lineolis fulvis circumscriptus, si illum oculi tantum advertant, eleganter pictus apparet.

Lecta Pisis in horti pariete.

56. N. DISCOIDEA.

Thorace marginato nigra, elytrorum disco-ferrugineo. *F. sp.* 92. 11.

Statura, et magnitudo *N. Bipustulatae*. Antennae ferrugineae clava fusca. Caput nigrum. Thorax inaequalis, margine dilatato obscure-ferrugineo. Elytra nigra, macula magna orbiculata communi pallide ferruginea. Pedes picei.

Lectae duae in equi cadavere insepulto.

* 57. N. CHRYSOMELOIDES.

Long. 1. l. *Lat.* $\frac{1}{2}$. l.

Obscure-testacea subglobosa pubescens, elytris laevibus, thorace vix obscurioribus.

Duplo major *N. Aestiva*. Corpus totum obscure-testaceum. Antennae brevissimae, admodum clavatae. Oculi nigri. Thorax laevis, gibbus latitudine elytrorum vix marginatus, et pube tenuissima, certo situ, ferrugineo micanti. Elytra gibba laevia, vix pubescentia, thorace obscuriora.

Habitat in ligno putrido.

58. N. HAEMORRHOIDALIS?

Nigra, elytris apice ferrugineis. *F. Mant.* 52. 12.
 Statura *N. Colon*, at vix minor. Caput, antennae, palpique
 rufi. Antennae hujus generis, clava solida, breves. Palpi
 antici apice subclavato, et oblique truncato. Thorax niger
 margine antico et laterali rufo. Elytra laevia, nigra, api-
 ce late rufa. Abdomen obscure nigrum. Pedes omnes rufi.
 Lecta sub corticibus M. Mart.

XXVII. COCCINELLA.

Palpi antici securiformes: postici filiformes. Labium cylindri-
 cum. Antennae clava solida.

59. C. TRIPUNCTATA.

Coleoptris rubris, punctis nigris tribus. *F. Mant.* 54. 17. *Linn.*
Syst. Nat. 580. 8. *Fn. sv.* 472?

C. Tripunctata. *Vill. Ent.* 1. 75. 5.

Ea quae rarissime occurrit apud nos, certe mera varietas est
C. 5-punctatae, cui fortuito in elytris deest punctum po-
 sticum marginale: reliqua omnia similia. In *Fn. Etrusca* du-
 bitatum, at errore calami, aut Typograph. irrepsit *praece-*
dentis pro *sequentis*.

Habitat in plantis.

60. C. NIGROFASCIATA.

Coleoptris rubris punctis nigris octo, fascia media atra. *Fn.*
Etr. 1. 62. 155.

Femina *C. 9-punctatae*, cum qua copula junctam saepius reperi.
 Habitat in plantis.

61. C. 23-PUNCTATA.

Coleoptris rubris, punctis nigris viginti tribus distinctis. *F.*
sp. 101. 46. *Linn. Syst. Nat.* 582. 27.

Villers. Ent. 1. 104. 25.

Parva. Thorax ruber punctis tribus nigris. Elytra rubra. Puncta 3. nigra; dein 4; tum 3; ultimo, punctum transversum ex duobus connatum. Accedit punctum scutellare commune. Puncta omnia rotunda, distincta. Subtus etiam rufa una cum pedibus.
Habitat in plantis.

62. C. 12-PUNCTATA.

Coleoptris flavis, punctis nigris duodecim, extimis linearibus repandis. *F. sp.* 98. 32. *Linn. Syst. Nat.* 581. 19. *Villers Ent.* 1. 100. 17. *Fig. Schaefferi* non rite citata.
Minuta. Thorax flavus, punctis, maculisque duabus nigris. Elytra flava. Puncta quinque nigra praeter exteriori quasi ex quatuor punctis connatum, lineare repandum ad marginem exteriori, inter primum, et ultimum punctum. Sutura longitudinalis nigra. Subtus nigra tibiis flavis. Puncta thoracis variare videntur. In nostris saepe duo sunt baseos composita ex aliis duobus.
Habitat in hortis minus frequens.

63. D. 14-MACULATA.

Coleoptris luteis: sutura, punctisque quatuordecim nigris, distinctis. *F. Mant.* 58. 57.
Praecedente major. Caput albidum. Thorax albidus, nigropunctatus, fere uti in *C. 12-punctata*, sed punctis plerumque distinctis. Elytra lutea punctis 3. 3. 1. anterioribus in semicirculo positis, distinctis, oblongis, praeter penultimum rotundum suturae proximum. Pedes lutei femoribus posticis apice nigris.
Habitat ruri sat frequens.

64. C. 14-GUTTATA.

Long. 2. $\frac{1}{4}$ l. *Lat.* 1. $\frac{1}{4}$ l.

Coleoptris rufis, punctis albis quatuordecim. *F. sp.* 102. 52. *Linn. Syst. Nat.* 583. 34. *Fn. Sv.* 492. *Geoff. Ins.* 1. 327. 13.

Scop. E. Carn. 248.

De Geer. Ins. 5. 385. 20.

Schaeff. Ic. t. 9. f. 11.

Dantur aliae dimidio minores huic omnino similes, quae sane referendae sunt ad *C. 12-guttatam* Geoff. Pod. Schrank. *E. I.* 311. at quamvis elytrorum puncta sint tantum duodecim, de varietate praecedentis dubito.

Habitat in Salice frequens.

65. *C. 14-PUSTULATA.*

Coleoptris nigris, punctis albis quatuordecim. *F. sp.* 106. 68.

Linn. Syst. Nat. 585. 46. *Fn. Sv.* 502.

Coccinella coleoptris nigris maculis quatuordecim aequalibus flavis. *De Geer. Ins.* 5. 391. 27.

Geoff. Ins. 1. 330. 18.

Coc. 14-maculata Pod. *M. G.* 26.

Schrank. E. I. 122.

Villers. Ent. 1. 114. 58.

Schaeff. Ic. t. 30. f. 10.

Statura, et magnitudo *C. 2-punctatae*. Thorax niger puncto utrinque marginali arcuato flavo; saepius tamen margo etiam anticus totus flavescit. Puncta elytrorum 2. 2. 2. 1. interdum flava, interdum rubra.

Habitat in floribus frequens.

XXVIII. *CASSIDA.*

Palpi antichi clavati: *postici* filiformes. *Labium* elongatum integrum. *Antennae* moniliformes.

66. *C. MARGARITACEA.*

Virens, elytris viridi-argenteis nitidis, capite, pectoreque nigris. *F. Mant.* 63. 22.

Statura *C. Nebulosae*, at paulo minor. Caput, et pectus nigra. Abdomen, pedes, antennaeque pallide viridia. Color elytrorum viridi-argenteus perit cum vita.

Habitat apud nos sat frequens.

XXX. CHRYSOMELA.

Palpi sex extrorsum crassiores. *Labium* corneum integrum.
Antennae moniliformes.

67. C. GOETTINGENSIS.

Long. 4. l. *Lat.* 2. $\frac{1}{2}$ l.

Ovata, atra, pedibus violaceis. *F. sp.* 116. 2. *Linn. Syst. Nat.* 586. 4. *Fn. Sv.* 506.

De Geer. Ins. 5. 298. 8.

Laichart. Ins. Tyr. 1. 143. 2. *C. Coriaria.*

Roes. Ins. 2. *Scar.* 3. t. 5?

C. Haemoptera paulo major, globosior, obscurior. *Plantae sub-rufae.*

Habitat in Gramine frequens.

68. C. FASTUOSA.

Long. 3. l. *Lat.* 1. $\frac{1}{2}$ l.

Ovata aurea, coleoptris lineis tribus caeruleis. *F. sp.* 124. 48.
Linn. Syst. Nat. 588. 18.

Chrysomela viridis nitida, thorace antice excavato, fasciis elytrorum longitudinalibus caeruleis. *Geoff. Ins.* 1. 261. 11.

Le petit vertú bleu (a)

Scop. E. Carn. 532. *Schrank. E. I.* 175.

Gronov. Zooph. 561.

Vill. Ent. 1. 122. 14.

(a) *Citatio* Geoffroyana quam auctoritate Linnaci in synonymia *C. Aeneae* dedimus, v. *Fn. Etr.* 1. 196. ad hanc referenda esse videtur; *C. Aenea* enim hac major est, et caret fasciis caeruleis: In *C. Fastuosa* alae rubrae; in *C. Aenea nigrae*; qua nota haec etiam distinguitur a *C. Graminis* cui sunt rubellae.

Aurato-virens fulgida. Linea caerulea longitudinalis in medio elytrorum, et unica communis in sutura. Alae rubrae. Colore admodum variat.

Habitat in lamio albo, et urticis frequens.

* 69. C. V I O L A C E A .

Long. 3. $\frac{1}{3}$ l. Lat. 1. $\frac{2}{3}$ l.

Ovata violacea, antennis plantisque fuscis.

C. Violacea. Panzer Journ. Allem.

Statura, et magnitudo fere *C. Politae*. Tota laete violacea nitida, unicolor. Thorax ac elytra punctulata punctis inordinate sparsis. Antennae, et plantae fuscae.

Raro inveni.

* 70. C. N I G R I C O R N I S .

Long. 4. $\frac{1}{2}$ l. Lat. 2. l. vix.

Oblongo-ovata violacea nitens; thoracis lateribus incrassatis, prominulis, antennis nigris.

An. C. Nitens. Mus. Lesk. p. 13. n. 261?

Statura ovato-oblongior quam in nostratibus omnibus. Tota violacea nitida colore *C. Almi*; Antennae tantum nigrae, et longiusculae. Thorax fere latitudine elytrorum, antice excavatus, postice rotundatus, in medio convexus, margine laterali crasso, prominulo. Elytra laevia, vix subpunctata. Plantae fuscae. Affinis *C. Gloriosae*, at omnino distincta.

Habitat Florentiae rara.

71. C. G L O R I O S A .

Long. 4. $\frac{1}{4}$ l. Lat. 2. $\frac{1}{4}$ l.

Ovata viridis nitida, elytris linea caerulea. *F. sp. App. 497.*

Duplo major *C. Fastuosa*. Color viridis nitens, linea unica caerulea in medio elytrorum. Frons puncto impressa. Thorax latus. Elytra nonnihil utrinque angustata, postice

latiora. Antennarum articulus ultimus, plantaeque griseo-fuscae.

Habitat apud nos rarior.

* 72. C. G E M E L L A T A.

Long. 2. $\frac{1}{2}$ l. Lat. 1. $\frac{1}{2}$ l.

Viridis, punctis elytrorum per strias gemellas digestis. *Ent.*

Paris. 110. 22. *La Chrysom.* à *stries jumelles.*

Villers. *Ent.* 1. 138. 68.

Statura, et magnitudo fere *C. Fastuosae*. Supra aeneo-viridis. Antennae nigrae. Thorax brevis laevissimus lineola abbreviata postica marginali. Elytra laevia punctis duplici ordine quasi in strias gemellas inordinate digestis. Subtus aeneo-caerulescens plantis fuscis. Alae albae.

Habitat apud nos rarior.

73. C. V U L G A T I S S I M A.

Long. 1. $\frac{2}{3}$ l. Lat. $\frac{3}{4}$ l.

Oblonga caerulea, antennis basi ferrugineis. *F. sp.* 130. 79.

Linn. Syst. Nat. 589. 22. *Fn. Sv.* 517.

Chrysomela caerulea Betulae. *De Geer. Ins.* 5. 317. 23.

Coccinella Vulgatissima. *Scop. E. Carn.* 222.

Schrank. E. I. 126.

Corpus magis oblongum quam ovatum. Antennae nigrae longiusculae. Thorax subquadratus margine laterali saepius in medio nonnihil coarctato, angulis posticis acutis. Elytra punctis longitudinaliter digestis.

Habitat in Salicibus frequentissima cum *C. Vitellinae*.

74. C. A R M O R A C I A E.

Long. 1. $\frac{1}{3}$ l. Lat. 1. l. vix.

Ovata caerulescens nitida, subtus nigra. *F. sp.* 127. 66. *Linn.*

Syst. Nat. 588. 16. *Fn. Sv.* 515.

C. Plantaginis subglobosa supra violacea nitida, subtus nigra, punctis excavatis striatis. *De Geer. Ins.* 5. 322. 25.
 Similis *C. Betulae*, at corpore magis glōboso. Abdominis apex obscure flavescit.
 Habitat in Armoracia, Plantagine, aliisque.

* 75. C. PYRITOSA.

Fusco-aenea nitida, antennis crassiusculis, thorace laevi, elytris punctato-striatis.
 Statura, et magnitudo praecedentis. Antennae pone medium crassiusculae. Subtus etiam tota fusco-aenea. Differt a *C. Armoraciae* colore diversissimo; et a *C. Metallica* *Fn. Etr.* colore minus nitido, et forma thoracis antice latiori.
 Habitat in pratis silvaticis, mens. Maj. saepe lecta.

76. C. RUFICOLLIS.

Oblonga viridi-aenea, thorace, pedibusque rufis. *F. Syst. Ent. App.* 820.
Chrysomela nigra, elytris caeruleo-viridibus, thorace, pedibus, antennarumque basi rufis. *Geof. Ins.* 1. 263. 16.
 Statura *C. Betulae*. Antennae rufae apice fuscae. Caput viridi-aeneum ore rufo. Thorax rufus immaculatus. Corpus viride. Pedes rufi. F.
 Valde affinis *C. Polygoni*. Nonnulla individua possideo capite toto rufo, et alia quae forte referenda sunt ad *C. Ruficollis*. *F. Mant.* 55.
 Habitat in plantis non rara.

ALTICAE saltatoriae femoribus posticis incrassatis.

77. C. NEMORUM.

Saltatoria, atra, elytris flavis margine omni nigro. *F. sp.*
 136. 114.

Chrysomela Nemorum saltatoria, elytris linea flava, pedibus pallidis. *Linn. Syst. Nat.* 995. 62. *Fn. Sv.* 543.

Chrysomela Fasciata. *De Geer. Ins.* 5. 347. 55.

Altica Nemorum. *Geoff. Ins.* 1. 247. 9.

Scop. E. Carn. 215. *Schrank. E. I.* 154.

Sulz. Hist. Ins. t 3. f. 11.

Magnitudo maximi *Pulicis*. Thorax niger. Elytra flava undique margine nigro cincta. Pedes pallidi.

Habitat in Pulmonaria, in Lepidio latifolio frequens, copiosa mens. Maj.

78. C. P U L E X .

Saltatoria, nigro-aenea nitens, antennarum basi, tibiisque rufis.

An. C. Pulex. *Schrank. E. I.* 160.

Magnitudo praecedentis, et facies veri *Pulicis*. Oblonga, tota aeneo-nigra nitens. Thorax, elytraque subtilissime, ac inordinate punctata. Tibiae, tarsique rufi.

Habitat in plantis minus frequens.

79. C. V I O L A C E O - P U N C T A T A .

Saltatoria, ovata, thorace punctato virescenti-caeruleo, elytris violaceis punctato-striatis, pedibus rufis. *De Geer. Ins.* 5. 343. 48.

Magnitudo praecedentis, supra laete violacea, subtus nigra; antennae, pedesque rufi.

Habitat in plantis.

80. C. D O R S A L I S .

Saltatoria, luteo-livida, elytris sutura nigra.

An. C. Dorsalis F. varietas?

Statura *C. Atricillae*. Antennae subluteae. Oculi nigri. Caput, thorax, ac elytra pallide flava. Elytra subpellucida, laevia, sutura nigra. Abdomen, et femora postica nigra. Tarsi pallidi. Variat pedibus anticis interdum totis pallidis.

Habitat in Verbasco non rara.

XXXI. *CRYPTOCEPHALUS*.

Palpi quatuor filiformes. *Maxilla* unidentata. *Labium* corneum integrum. *Antennae* filiformes.

81. *C. MORAEI*.

Long. 1. $\frac{1}{2}$, 2. 1. *Lat.* $\frac{3}{4}$ 1.

Ater, elytris maculis duabus flavis marginalibus. *F. sp.* 144. 37.
Chrysomela Moraei cylindrica, thorace nigro, elytris nigris, maculis duabus rubris marginalibus. *Linn. Syst. Nat.* 597.
82. *Fn. Sv.* 550.

Cryptocephalus niger, capite, thoraceque antice luteis, elythro singulo externe macula duplici flava. *Geof. Ins.* 1. 234. 5.
Buprestis Moraei. Scop. E. Carn. 202.
Fn. Etr. 1. 95. 232.

Schaeff. Ic. t. 238. *f.* 2. *t.* 30. *f.* 5?

Variat elytris apice, et macula marginali rubris, flavisve. Maculae in masculo flavae, in femina rubrae. Thoracis margo anticus in femina plerumque immaculatus. In utroque thoracis anguli postici albid.

Habitat in Hyperico perforato. Mens. Jun. sub vesperum frequens copiosus, et saepe copula junctus.

* 82. *C. TRICOLOR*.

Niger, thorace atro, maculis sex inaequalibus luteis, elytris rufis, punctis tribus nigris.

Statura ac magnitudo *C. Bipunctati*. Antennae nigrae thorace longiores. Caput nigrum totum intra thoracem reconditum. Thorax ater laevissimus nitidus, maculis duabus in medio dorsi postice, obliquis majoribus; itemque duabus utrinque ad marginem exteriorem fere contiguas, eademque parte similiter emarginatis, luteis. Elytra rubra inordinate, ac subtilissime punctulata. In singulo ad basin puncta duo rotunda, et aliud fere in medio elytri quasi ex binis compositum nigra. Subtus totus niger.

E

Missus ab ill. ac egregio Viro Com. Leopoldo Galli, qui Entomologiae etiam amantissimus, Insecta multa in Etruria collegit, et benevole mihi communicavit.

Habitat Florentiae in montuosis; frequens loco vulgo dicto *Montespertoli*.

XXXII. C I S T E L A.

Cistela Gigas, et *Tenebrio Dubius* Fn. *Etruscae* ad novum genus retulit Cl. *Olivierus* sub nomine *Ceb. Longicornis*, et *Ceb. Brevicornis*.

C E B R I O.

Antennae filiformes subserratae corpore paullo breviores, 11-articulatae, articulo 2. 3-q. brevissimis. *Labium* superius corneum breve antice ciliatum. *Mandibulae* porrectae, corneae, arcuatae, simplices, rotundatae, ciliatae. *Labium* inferius breve, subcorneum, integrum. *Palpi* quatuor filiformes inaequales: anteriores longiores, quadriarticulati, articulo primo breviori, aliis aequalibus, &c.

83. C. L O N G I C O R N I S.

Pubescens fuscus, elytris, abdomine, femoribusque testaceis.

Oliv. Ent. p. 5. n. 1. t. 1. f. 1. a. b. c. t. 1. f. 1. a. b. c.

C. Gigas. Fn. Etr. 1. 100. 256.

Habitat Pisis, et Florentiae non rarus.

84. C. B R E V I C O R N I S.

Apterus, testaceus mandibulis exsertis nigricantibus, antennis brevissimis. *Oliv. Ent. 5. 12. 2. t. 1. f. 2. a. b. c.*

T? Dubius. Fn. Etr. 1. 234. 583. t. 1. f. 2.

Habitat Florentiae, et Pisis rarissimus.

XXXIII. C R I O C E R I S .

Palpi quatuor filiformes . *Maxilla* bifida . *Labium* corneum integrum . *Antennae* filiformes .

85. C. C A P R E A E .

Long. 2. $\frac{1}{2}$ l. *Lat.* 1. $\frac{1}{2}$ l.

Thorace nigro maculato , elytrisque griseis , antennis nigris .

F. sp. 150. 4.

Chrysomela Capreae . *Linn. Syst. Nat.* 600. 100. *Fn. Sv.* 516.

Chrysomela grisea Alni ovata grisea opaca , thorace angusto , puncto nigro , antennis variegatis . *De Geer. Ins.* 5. 325. 30.

Galleruca nigra , thorace , elytrisque luteo lividis . *Geof. Ins.* 1. 254. 5. *la Galleruque Grisette* .

Abdomen , et femora ante apicem nigra , tibiis , tarsisque elythro concoloribus .

Habitat in Salice .

XXXV. L A G R I A .

Palpi quatuor inaequales : *antici* securiformes ; *postici* extrorsum crassiores . *Labium* membranaceum integrum .

Antennae filiformes .

86. L. A E N E A .

Antennis serratis , hirta obscure-aenea . *F. Mant.* 94. 23.

Affinis *L. Atrae* , et minor , tota hirta , obscure-aenea nitida . *Pedes* , et *antennae atrae* . Variat rarius tibiis testaceis , *F.*

Habitat in floribus frequens .

* 87. L. V I R I D I S .

Aeneo-viridis hirta , thorace marginato , antennis aeneis .

Praecedente minor . Tota aeneo viridis nitida ad cyaneum vergens . *Antennae* aeneo-nitidae longitudine thoracis , *Thorax* lateribus , posticeque marginatus , planiusculus , seu

minus quam in superiore convexus, hirtus. Elytra uti thorax aeneo-viridia punctulata marginata, minus hirta. Abdomen, et pedes toti elytris concolores. Variat magnitudine duplo minori, colore viridi subaurato. Habitat in floribus frequens.

XL. CURCULIO.

Palpi quatuor filiformes. *Maxilla* cylindrica unidentata.

Labium integrum. *Antennae* clavatae insidentes rostro corneo.

* *Longirostris fem. simpl.*

88. C. BARDANAE.

Longirostris, cylindricus, griseo-tomentosus, pedibus anticis elongatis. *F. Mant.* 104. 84.

Statura, et magnitudo fere *C. Paraplectici*. Junior totus tomento griseo tectus; adultior niger, et glaber evadit. Elytra rotundata, obtusa. Pedes anteriores parum elongati. *F.* In hoc elytra subtilissime ac laeviter punctato-striata; in *C. Pulverulento Scop.* qui forte est *C. Angustatus F.* transversim rugosa.

Habitat in Arctio Lappa, aliisque plantis non rarus.

* 89. C. SANGUINEUS.

a basi rostri ad apicem elytrorum. Long. 4. *l. Lat.* 1. *l.*

Longirostris cylindricus, ruber, oculorum supercilio, thoracisque lateribus flavescens.

Statura, et magnitudo *C. Ascanii*, at elytra apice obtusa. Rostrum thoracis longitudine, totum superne sanguineum, inferne cinereum. Antennae breves, fractae, cinereo fuscae. Caput sanguineum quod ubique inflectit. Oculi nigri supercilio flavo. Thorax laevis sanguineus, margine laterali flavo-lineato. Elytra laevia, sanguinea, apice obtuso. Sternum, et abdomen cinerea. Pedes cinerei femoribus dilute

sanguineis. Color idem qui in *Call. Sanguineo*, et cum in tenuissima pube consistat, facile attritu deletur; et tunc niger evadit.

Lectus Pisis in Verbasci foliis d. 24. Mart.

90. C. CUPRIROSTRIS.

Longirostris, oblongus, viridi-aeneus, elytris striatis, rostro cupreo. *F. Mant.* 100. 43.

Magnitudo *C. Granarii*. Corpus oblongum nitidum. Rostrum arcuatum cupreum. Thorax viridi-aeneus, laevissimus nitidus. Elytra subtilissime striata, viridi-aenea nitida. Abdomen viride. Pedes fusi.

Habitat in Alno non rarus.

91. C. CAERULESCENS.

Long. 1. $\frac{1}{2}$ l. *Lat.* $\frac{2}{3}$ l.

Longirostris, obscure caeruleus; elytro singulo decemstriato, rostro deflexo. *Schrank. E. I.* 202.

C. Caerulescens. Scop. E. Carn. 87.

Statura praecedentis, at latior. Rostrum tenue longum, deflexum. Thorax excavato-punctatus, etiam inferius. Elytra subtilissime striata striis decem-impunctatis. Femora mutica.

Raro lectus.

* 92. C. TIMIDUS.

Longirostris, ater laevis, nitidus: elytris substriatis, rostro crassiusculo incurvo.

Magnitudo fere *C. Betulae*, at paullo oblongior, et corpore ovato globoso. Totus ater nitidus. Rostrum crassiusculum incurvatum antennis nigris. Thorax latus. Elytra subtilissime punctato-striata. Femora inermia, Alatus.

Habitat in pratis silvaticis frequens.

* 93. C. P E R P E N S U S .

Long. 1. l. *Lat.* $\frac{1}{2}$ l.

Longirostris, griseo-fuscus, thorace, elytrisque hispidis, cinereo nigroque obsolete punctatis.

Statura *C. Anthirrii*. *Fn. Etr.* Rostrum tenue, porrectum. Elytra striata. Femora mutica. Tibiae testaceae.

Habitat in silvis.

94. C. R U M I C I S .

Long. 3. l. *Lat.* 1. l.

Longirostris, griseus, nigro-nebulosus, antennis fuscis. *F. sp.* 170. 55. *Linn. Syst. Nat.* 614. 60. *Fn. Sv.* 590.

Curculio longirostris, femoribus muticis, antennis fractis, corpore oblongo griseo, fusco-nebuloso, thorace fasciis duabus nigricantibus. *De Geer. Ins.* 5. 231. 20. t. 7. f. 10. 11.

Magnitudo variat. Habitat in Rumice frequens.

* 95. C. I N F I D U S .

Longirostris, piceus, nitidus; thorace punctato, femoribus clavatis, compressis.

Statura *C. Granarii*, cui valde affinis, at major, et distinctissimus. Differt a *C. Granario* praeter magnitudinem quae fere dupla, colore piceo nitidiorè; rostro magis porrecto; thorace diversimode punctato punctis rotundioribus. Elytra in hoc thorace longiora nitida, manifeste punctato-striata. Femora mutica, clavata clava compressa, imprimis antica. Tibiae breves, compressae. Subtus concolor nitidus, punctulatus.

Habitat Pisis.

96. C. C I N C T U S .

Longirostris globosus rufus, elytris striatis fascia transversa alba. *Geoff. Ins.* 1. 289. 28. *Ent. Par.* 124. 27.

C. Erytroleucos. *Ed. Linn.* 13.

Magnitudo *C. Rufirostris*. Rostrum tenue nigrum. Antennae ferrugineae clava apice cinereo.

Habitat in plantis non frequens.

** *Longir. fem. dentatis*.

* 97. C. BINOTATUS.

Longirostris, fuscus, elytris subdepressis, pone medium puncto albo notatis.

Statura *C. Colon*, at major. Rostrum mediocre crassiusculum carinatum longitudine thoracis. Thorax fuscus, subcarinatus, linea laterali cinerea obsoleta. Elytra basi subdepressa, obsolete punctato-striata, fusca, pone medium angustata, gibba, puncto utrinque albo. Antennae, pedesque fusci femoribus subdentatis. Apterus. Color fuscus in testaceum vergit.

Habitat in silvestribus paludosis; hieme in truncis arborum putridis minime rarus.

* 98. C. TIGRATUS.

Longirostris? femoribus dentatis, bruneus fulvo maculatus, thorace depresso, carinato, elytris sulcatis, punctatisque.

Magnitudo *C. Abietis*. Totus bruneus maculis laete ferrugineis aspersus. Antennae fractae, pilosae clava subrotunda crassiuscula. Rostrum mediocre carinatum sulcis tomento fulvo contactis. Thorax rotundatus, depressus, carinatus maculis, fasciisque ferrugineis ordine dispositis. Elytra sulcata lineis elevatis, abdominis latera admodum involventia, coalita, fulvoque undique maculata. Femora omnia dentata annulo fulvo. Inter singulos sulcos striae duae punctorum impressorum.

Habitat in silvis non frequens.

* 99. C. BIPUSTULATUS.

Longirostris, femoribus dentatis, niger subpilosus, elytris striatis, plaga utrinque rufescente.

Statura *C. Verbasci* quo paulo minor. Rostrum tenue antennis

nigris. Elytra late striata, subpilosa, maculam in medio gerentia insignem rotundam rufescentem. Femora dentata, crassiuscula.

Lectus raro.

*** *brevirostres fem. muticis.*

* 100. C. CANESCENS.

Long. 4. l. Lat. 1. $\frac{1}{2}$ l.

Brevirostris, cinereus nitidus subpilosus, elytris nigro maculatis.

Minor *C. Incano*, et corpus magis ovatum, magisque globosum. Caput cinereum rostro crasso brevissimo. Antennae brevissimae fractae cinereae clava subrufa. Thorax cinereus in medio obscurior. Elytra cinerea subpilosa, leviter punctato-striata, punctisque inaequalibus nigris aspersa, coalita, apiceque parum acuminato. Color totius corporis albido cinereus nonnihil ad aeneum vergens.

Lectus pluries sub arborum cortice tempore hiberno.

* 101. C. CAUDATUS.

Long. 6. l. Lat. 2. l. et ultra

Ovato-oblongus, thorace, elytrisque scabris, apice acuminatis pilosis.

Major *C. Armadillo*, et oblongior. totus niger subobscurus. Rostrum breve crassum, bisulcatum, apice dilatatum. Antennae in medio fractae longiores. Thorax, ac elytra punctis elevatis scabra, eaque magnam partem abdominis obtegentia, minime striata, apice acuminato, pilisque subferrugineis hirto, quasi penicillato. Abdominis basis inferne compressa, retusa. Femora omnia clavata inermia. Alae nullae. Apex elytrorum nunc magis, nunc minus pilosus. Dubitavi de *C. Nigrita*, at descriptio minime convenit, et species nova videtur.

Habitat Florentiae.

102. C. COSTATUS.

Brevirostris cinereus, thorace nigro: lineis quatuor cinereis.

F. Mant. 115. 194.

C. Bilineatus. Fn. Etr. 1. 110. 281.

Magnitudo *C. Incani*. Antennae in medio fractae, basi ferrugineae. Rostrum apice incrassatum nigrum dorso cinereo. Thorax rotundatus niger linea dorsali paullulum elevata atra. Elytra, pedesque cinerea. *F.*

Habitat in pratis frequens.

* 103. C. VIATOR.

Long. 2. $\frac{1}{2}$ l. *Lat.* 1. l.

Brevirostris? niger oblongus, thorace, elytrisque squamoso-aeneis subnitidis.

Magnitudo fere *C. Pyri*, at statura distinctus, et colore etiam minus nitido. Rostrum mediocre crassiusculum longitudine thoracis. Antennae breves fractae fuscae clava subcinerea. Thorax lateribus squamoso-aeneis obscuris. Elytra mutica. Ademta pube aeneo-rufescente totus niger apparet.

Lectus Pisis.

104. C. SCABRICULUS.

Long. 1. $\frac{1}{2}$ l. *Lat.* 1. l. vix.

Brevirostris, corpore cinereo hispido. *F. sp.* 189. 159.

C. Scabriculus brevis, femoribus muticis, cinereus, elytris hispidis. *Linn. Mant.* 531.

Bonsd. Curc. Svec. 2. f. 21.

Magnitudo *C. Cervini*: Totus cinereus. Rostrum breve canaliculatum. Antennae crassiusculae vix longitudine rostri. Elytra striata hispida, praesertim postice. Femora inermia.

Raro lectus in locis arenosis Pisani nemoris.

* 105. C. BREVIROSTRIS.

Brevirostris, ater subnitidus, elytris punctato-sulcatis, rostro latitudine capitis.

Paullo major *C. Granario*, a quo praecipue differt thorace elytris brevior, rostro brevissimo crasso latitudine capitis. Ater nitidus, sed minime lucens, glaberrimus. Antennae brevissimae nigrae apice cinereo. Caput punctulatum, at respectu thoracis laeve. Thorax excavato-punctatus. Elytra punctato sulcata, connata. Femora subclavata inermia. Habitat in agro Pisano.

* 106. C. LIMOSUS.

Brevirostris, niger obscurus, thorace, elytrisque limo exsiccato obductis, antennis rufis.

An. *C. Lutosus*. *Mus. Lesk.* p. 22. n. 482?

Statura *C. Lineati*, quo duplo major. Niger, sed totus semper crusta terrea contactus. Rostrum breve crassum nigrum. Antennae rufae clava fusco-nigra. Thorax subglobosus. Elytra adempto limo, nigra striata. Femora mutica: antica subclavata. Abdomen cinerascens.

Habitat Florentiae, et Pisis sat frequens.

* 107. C. VISUS.

Brevirostris, fuscus, elytris fasciis duabus marginalibus cinereis, antennis, pedibusque testaceis.

Medius inter *C. Lineatum*, et *C. Argentatum*. Antennae fractae testaceae clava obscuriori, apice cinereo. Rostrum brevissimum. Caput, et thorax tomento flavo lucido subaureo tecta. Elytra convexa striata, flavo-tomentosa dorso fusco, fasciis duabus cinereis, prima obliqua prorsus marginali; altera apicis usque ad suturam producta. Abdomen fusco nitidum. Pectus macula utrinque cinerea. Pedes testacei tenues, femoribus muticis, et versus apicem cinereo annulatis. Alatus.

Habitat in plantis non rarus.

*** *brev. fem. dentatis.*

* 108. C. ARMADILLO.

Long. 4. $\frac{1}{2}$ l. Lat. 2. $\frac{1}{4}$ l.

Brevirostris, femoribus subdentatis, niger elytris crenato-striatis, striarum fossulis cinereo-flavescentibus.

Corpus ovato-globosum nigrum. Antennae fractae articulo primo praelongo. Rostrum breve crassum bisulcatum. Thorax subrotundus punctis elevatis scaber. Elytra connata, admodum convexa, crenato-striata pilis sordide cinereis brevissimis in striarum foveolis hic inde aspersa, unde cinereo veluti pulvere inquinata apparent. Femora clavata, subdentata. Alae nullae.

Descriptio C. *Nigritae* Fn. Etr. ad hunc male pro C. *Nigrita* assumptum referenda.

Habitat in silvis frequens.

109. C. SULCATUS.

Brevirostris, femoribus dentatis ater, elytris striatis, ferrugineo-maculatis. F. sp. 197. 212.

Femora omnia apice clavata, postica etiam acute dentata. Differt a C. *Armadillo* praesertim statura oblongiori, et macularum colore non sordide cinereo, sed ferrugineo flavescente. Elytra crenato-striata. Magnit. variat.

Raro lectus hieme sub arborum cortice.

XLI. RHINOMACER.

Palpi quatuor extrorsum crassiores articulo ultimo truncato.

Antennae setaceae rostro insidentes.

110. R. BRENTOIDES.

Glaber piceus, thorace punctato, elytris punctato striatis.

D. D. *Antic. Soc. Linn.*

Fn. Etr. 1. 135. 347. t. 3. f. 14.

Pimelia Angustata. F. sp. 320. 24. Mant. 209. 28?

Habitat sub arborum cortice obvius.

XLII. A T T E L A B U S.

Palpi quatuor filiformes. *Maxilla* bifida. *Labium* corneum palpos tegens. *Antennae* moniliformes insidentes rostro.

* III. A. B I C O L O R.

Cupreus, hirtus, elytris saturate testaceis.

Statura, et magnitudo *A. Pubescentis*, at paulo latior. Rostrum tenue elongatum longitudine fere dupla thoracis, subrufum, apice dilatato, bifido. *Antennae* subrufae, rectae moniliformes, medio rostri insidentes, clava fusca. Oculi prominuli nigri. Caput, thorax, abdomen, femora cuprea, quasi subaurata hirta. Thorax punctulatus. *Elytra* punctato-striata hirta saturate testacea. *Tibiae* subrufae.

Habitat Florentiae rarus.

XLIII. C L E R U S.

Palpi quatuor; *antici* filiformes: *postici* longiores, securiformes. *Antennae* moniliformes.

* 112. C. U N I V I T A T U S.

Niger, elytris fascia media unica alba.

Statura *C. Unifasciati*, at paulo minor. *Antennae* nigrae basi ferrugineae. Caput, thoraxque nigra pilosa, minus tamen quam in *C. Unifasciato*. *Elytra* nigra, nitida, striato-punctata, fascia media recta unica alba. Abdomen nigrum.

Pedes ferruginei femoribus nigris. Alae fuscescentes.

Habitat Pisis rarus.

XLIV. NOTOXUS.

Palpi quatuor securiformes. *Maxilla* unidentata.
Antennae filiformes.

* 113. N. TRIFASCIATUS.

Thorace in cornu supra caput protenso, elytris trifasciatis.

Fn. Etr. 1. 139. 354. β . t. 2. f. 14.

Notoxus quem habet *Jo. Moraeus. Upl. Nov. Sp. Ins.* 1789.
ab hoc diversus. Noster in Svecia non habitat.

Statura, et habitu omnino similis *N. Monocero*, at species sane distincta. Differt magnitudine paulo minori; elytris nigro trifasciatis; abdomine fusco. Elytrorum apex fascia nigra terminatus.

Habitat mens. Jun., et Jul. in Salice, Bignonia radic. aliisque plantis frequens copiosus. Amare videtur folia glabra, umbraque tecta, quae velociter cursitando huc, illuc percurrit.

* 114. N. PEDESTRIS.

Long. 1. $\frac{1}{3}$ l. *Lat.* $\frac{1}{3}$ l.

Niger, thorace elongato rufo, elytris pubescentibus, puncto utrinque baseos subrufo.

C. Pedestris. Fn. Etr. 1. 224. 557.

Proximus *Cantharidi Geoff.* 1. 344. 8. *La Cantharide fourmè*, quae forte hujus generis.

Magnitudo *N. Trifasciati*. Antennae nigrae filiformes longitudine dimidii corporis, articulis brevibus ultimo oblongo acuminato. Palpi quatuor securiformes nigri. Caput paululum a thorace remotum collo tenuissimo, nigrum nitidum, deflexum, et conformatum ut in *N. Monocero*, ac *Trifasciato*. Thorax elongatus rotundatus, antice latior latitudine capitis, postice angustatus, punctulatus, rufus. Elytra integra convexa, thorace duplo latiora, postice praesertim albo pubescentia, nigra, puncto baseos utrinque subrufo. Pedes nigri femorum basi tenui ferruginea. Alae albae. Habitat in terra, arena, ligno putrescente frequens.

* 115. N. CINCTELLUS.

Niger, thorace elongato, elytris macula utrinque baseos, cruceque postica suturae communi subrufis.

Statura magis quam in praecedente cylindrica, et paullo minor. Caput nigrum thorace vix latius. Palpi antennaeque nigrae. Thorax niger antice rotundatus, postice nonnihil angustatus, emarginatus, vix latitudine longior. Elytra thorace duplo latiora, minutissime punctata, integra convexa, nigra, macula ad basin utrinque fere trigona, posticeque cruce ad suturam communi saturate testaceis notata. Basis ad scutellum, atque apex nigra. Abdomen nigrum. Pedes nigri tibiis pallide ferrugineis. Elytra paulo minus quam in praecedente convexa.

Habitat sub corticibus rarus.

* 116. N. HISPIDUS.

Niger hispidus, tibiis antennisque testaceo-pallidis, elytris macula baseos flava.

Facies *N. Pedestris*, at paulo minor. Antennae testaceo-fuscae moniliformes. Caput nigrum nitidum deflexum, punctulatum, latitudine thoracis. Oculi prominuli. Thorax niger hispidus, admodum convexus, subglobosus. Elytra obscure nigra hirsutissima, integra, macula magna baseos flavescente. Subtus totus niger hispidus, demtis tibiis pallide-testaceis. Alatus.

Lectus sub foliis disiectis.

* 116. N. MYRMICOCEPHALUS.

Ferrugineus laevis, glaber, capite thorace latiore, elytris apice obtusis.

Statura, ac magnitudo *N. Pedestris*. Caput magnum obscure-ferrugineum. Palpi, antennaeque ferrugineae apice crassiori uti in praecedente. Thorax ferrugineus, elongatus, capite angustior, convexus, subpunctatus. Elytra ferruginea

laevia convexa integra apice obtuso. Subtus ferrugineus abdomine obscuriori. Alae albae.

Habitat

* 118. N. HISPIDULUS.

Hispidus, thorace, elytrisque obscure-testaceis, capite punctulato nigerrimo.

Statura, et magnitudo *N. Non plus ultra*. Antennae, palpique testacei. Caput nigerrimum punctulatum, latitudine thoracis. Thorax angustus, elongatus, convexus, fere cylindricus, immarginatus, punctulatus, obscure-testaceus, pilosus. Elytra testacea pilosa, integra punctulata. Subtus omnino obscure-testaceus. Differt a *N. Non plus ultra*, colore, forma thoracis angustiori, magisque elongata, capite nigro, ac hirsutia magis conspicua.

Habitat sub arborum cortice hieme.

* 119. N. NON PLUS ULTRA.

Flavus, oculis nigris, elytris, antennisque pilosis subclavatis.

C. Non plus ultra. *Fn. Etr.* 1. 227. 566.

Pediculo aequalis corpore toto flavo. Statura, et habitus praecedentium. Antennae ad apicem crassiores articulis fere rotundis, approximatis pilosis, ultimo majore acuminato. Thorax minus quam in superioribus elongatus, convexus praesertim basi. Elytra punctulata, pilosa.

Habitat in quisquiliis non frequens.

* 120. TENUICOLLIS.

Laevis, capite, thoraceque nigris, antennis, elytrisque obscure-testaceis, pedibus pallidis.

Duplo minor *N. Pedestre*. Corpus totum tenuissima pube subobscurum. Antennae longiusculae filiformes, apice vix crassiores obscure-testaceae. Caput nigrum thorace fere majus. Thorax convexus rotundatus, postice paulo angustior

niger. Elytra integra, laevia, capite thoraceque longiora testaceo-fusca. Abdomen nigrum. Pedes pallidi. Alae albae. Lectus tempore hiberno sub corticibus, at aestate etiam in plantis.

* 121. N. 4-GUTTATUS.

Hispidus, antennis, pedibusque testaceis, elytris maculis quatuor obscure-flavis.

Statura praecedentis, magnitudo *N. Trifasciati*. Palpi, antennaeque obscure-testaceae. Caput nigrum hirtum. Thorax subglobosus, minus elongatus, postice vix angustior, latitudine capitis, punctulatus, niger hirtus. Elytra integra hirta, tenuissime punctulata, basi nigra, mox macula utrinque obscure-flava fere marginem attingente, dein fascia nigra, tum macula altera minori obscure-flava rotunda, apice denique nigro. Abdomen nigrum. Pedes testacei.

Aliud specimen habeo quod differt a praecedente palpis, antennis, pedibusque nigris; elytris maculis quatuor subrufis paullo majoribus, quasi in fasciam connatis, corpore non hispido sed pubescente: An satis distinctus?

Occurrit cum aliis.

* 122. N. BIFASCIATUS.

Glaber, nitidus, thorace antice nigro, postice ferrugineo, elytris nigris, fasciis duabus luteis in medio interruptis.

Habitus, ac statura fere *N. Cinctelli*, at dimidio minor. Caput nigrum laeve, nitidissimum. Palpi, antennaeque ferrugineae. Thorax capite paullo minor, elongatus, convexus, postice nonnihil angustatus, forma magis cylindrica, laevis, nitidus, antice niger, postice ferrugineus. Elytra laevia, nitida, punctulata, nigra, fasciis duabus luteis in medio late interruptis, seu maculis quatuor luteis, binis prope basin, et binis pone medium notata: hae maculae tamen marginem exteriorem attingunt, et apex summus ad

suturam flavescit. Pedes ferruginei femoribus apice nigris.
Lectus sub arborum cortice. Mart. m. (a)

XLVII. CERAMBYX.

Palpi quatuor filiformes. Maxilla obtusa unidentata. Labium
bifidum. Antennae setaceae.

123. C. FASCICULATUS.

Long. 2. $\frac{1}{4}$ l. Lat. $\frac{2}{3}$ l. vix.

Thorace spinoso, elytris integris, punctis tribus hispidis, antennis mediocribus hirtis. F. Mant. 134. 37.

Paulo major C. *Hispido*. Antennae longitudine corporis, articulis basi cinereis, apice fuscis, hirtae. Caput, et thorax fusca hirta. Elytra fusca hirta lineolis elevatis; versus basin pallidiora, quasi fasciata fascia ad marginem exteriorem diducta usque ad elytri basin, fasciculis, seu punctis tribus nigris hispidis, apice omnino integra. Pectus, et abdomen cinerea. Pedes grisei.

Raro lectus.

G

(a) Ad species Notoxi quod attinet supra relatas, monendum summam differentiam consistere in antennis articulis tribus ultimis crassioribus; reliquum, palpi in omnibus securiformes, omniumque facies, ac habitus idem qui in N. Pedestre peritiorum etiam sententia habito pro vero Notoxo. Etsi tamen de affinitate inter eos maxima dubitari nequeat, si in aliquem ex descriptis, fortasse generis error irrepserit, gratia praesertim impotentiae eos rectius examinandi, (cum nonnulli in Sueciam missi ad consulendum D. De Paykull easu perierint,) indulgeant mihi Entomologi.

XLVIII. L A M I A.

Palpi quatuor filiformes. *Maxilla* cornea bifida. *Labium* corneum bifidum. *Antennae* setaceae.

124. L. U N I F A S C I A T A.

Thorace inermi ovato, sordide nigro, elytris fuscis nigropunctatis, fascia media atra flexuosa flavo marginata. *Fn. Etr.* 1. 147. 370. t. 1. f. 5.

Cerambyx Fasciatus. *Villers Ent.* 1. 239. 38. videtur omnino diversus, uti figura *Schaefferi* ab eo citata apertissime ostendit. Thorax in meis specimin. nullo modo spinosus.

Elytrorum fascia non fusca, sed atra, et flexuosa.

Habitat sub arborum cortice rara.

LII. S A P E R D A.

Palpi quatuor filiformes. *Maxilla* membranacea bifida. *Labium* cordatum, truncatum. *Antennae* setaceae.

125. S. E R Y T H R O C E P H A L A.

Thorace rotundato villosa, rufa, antennis, pectore, elytris-que nigris. *F. Mant.* 148. 13.

Cerambyx Erythrocephalus. *Schrank. E. I.* 270.

Herbst ap. Fuesl. Arch. Ins. 5. t. 26. f. 3.

Villers Ent. 1. 243. 51. t. 1. f. 28.

Media inter *S. Oculatam*, et *Cylindricam*; statura eadem. Caput rufum maxillis, antennisque nigris mediocribus. Thorax cylindricus villosus rufus, margine antico, et postico nigris. Elytra glabra cinereo-nigra colore elytrorum *S. Oculatae*, eodemque modo punctulata. Pectus nigricans. Abdomen rufum macula magna baseos nigra. Pedes rufi. Alae nigrae.

Lecta in sepibus mens. Jun.

126. S. L I N E A R I S .

Cylindrica nigra , pedibus luteis , antennis mediocribus . *F. sp.*
132. 6.

Cerambyx Linearis thorace cylindrico mutico niger , pedibus omnibus totis luteis , antennis mediocribus . *Linn. Syst. Nat.* 632. 58. *Fn. sv.* 663.

Leptura Parallela Scop. *E. Carn.* 153.

Herbst ap. Fuesl. Arch. Ins. 5. t. 26. f. 1.

Schaeff. Icon. t. 55. f. 6.

Paullo major *S. Cylindrica* , et magis nigra . Abdominis dorsum supra testaceum .

Saepe lecta ruri in floribus .

127. S. L I N E O L A .

Nigra , thoracis linea dorsali , femoribusque apice rufis . *F. sp.*
235. 26.

Herbst ap. Fuesl. Arch. Ins. 5. t. 26. f. 4.

Statura *S. Cylindricae* , at paullo minor . Nigra villosula . Antennae longitudine corporis , apice non attenuatae nigrae . Linea rubra in dorso thoracis . Elytra concoloria . Abdominis apex , femora omnia apice , uti et tibiae anticae rubra . Variat abdomine , pedibus secundi , et tertii paris totis nigris : femina .

Habitat in pratis silvaticis mens. Jun. non frequens .

LIII. C A L L I D I U M .

Palpi quator clavati . *Maxilla* membranacea bifida . *Labium* bifidum : laciniis tenuissimis . *Antennae* setaceae .

128. C. S A L I C I S .

Thorace tuberculato , spinosoque rufum , pectore , elytrisque nigris . *F. Mant.* 154. 38.

Stenocorus Ruficollis . *Herbst Arch. Ins.* 5. 92. 3. t. 25 f. 13.

Generis in hoc Insecto incertitudo , summaque apud nos raritas , cum unum tantum specimen habuerim colore antennarum ,

elytrorumque paullulum diversum a *C. Salicis* F. occasionem dedit mihi assumendi in *Fn. Etrusca* 1. 149. 373. t. 1. f. 4. pro nova specie . Ad hoc igitur referantur descriptio, et figura l. c. exhibitae, et falsum *R. Etrusci* nomen deleatur . Videtur *Stenocorus* .

Lectum Florentiae .

129. C. CLAVIPES .

Long. 8. l. *Lat.* 2. $\frac{1}{2}$ l.

Nigrum opacum , femoribus omnibus clavatis, antennis longioribus . *F. sp.* 236. 4.

Herbst ap. Fuesl. Arch. Ins. 5. t. 26. f. 9.

Statura, et magnitudo *C. Bajuli*. Nigrum opacum . Antennae in nostris (fortasse feminis) corpore paulo breviores, crassae , articulis apice interno spina terminatis . Thorax subrotundus, depressus, uti totum corpus . Femora omnia valde clavata . Alae fuscae .

Habitat in silvis rarum .

130. C. VARIABLE .

Long. 4. $\frac{2}{3}$ l. *Lat.* 1. l.

Thorace glabro , corpore fusco-aeneo , antennis, pedibusque fuscis . *F. sp.* 237. 9.

Cerambyx Variabilis thorace mutico subrotundo inaequali glabro , pectore, anoque ferrugineis , antennis ferrugineis . *Linn. Syst. Nat.* 635. 74. *F. Sv.* 669.

Cerambyx Scaber. Pod. M. G. p. 36.

Frisch. Ins. 12. 345. t. 6. f. 3. 4.

Schaef. Ic. t. 4. f. 12.

Simile *C. Violaceo* , sed minus . Variat colore : alterum violaceum ; thorax subferrugineus , pedes ferruginei , femora clavata , nigra . Alterum thorace, elytrisque lividis, femoribus similibus . *Fn. Sv.* 669.

Habitat in Pinetis .

131. C. GIBBOSUM?

Long. 4. l. Lat. $\frac{3}{4}$ l.

Thorace rotundato nigrum, elytris cinereo-fasciatis, basi bituberculatis, apice acuminatis. *F. Mant.* 156. 62.

Nostrum Insectum variare in multis videtur a *C. Gibboso F.*

Utrum sit nova species, a descriptione periti iudicabunt.

Statura *C. Mystici*, at fere dimidio minus. Antennae corpore paulo breviores, subpilosae, articulis basi obsolete-

cinereis, apice ferrugineo-fuscis, spinaque laterali parum

perspicua instructis. Caput, et thorax nigra obscura im-

maculata tomentosa, uti totum corpus. Thorax non tan-

tum rotundatus, sed globosus, et in medio valde conve-

xus. Elytra basi obscure-nigra, et prope suturam utrinque

valde tuberculosa fere uti etiam in *C. Mystico* observantur.

In medio elytrorum fascia terminat lata cinerea, cui supe-

rius incumbit striga linearis arcuata nigra: mox sequitur

fascia atra latitudine praecedentis cinereae: et demum aequale

spatium cinereum terminat elytra apice obtruncato, et

in spinam validam margine externo excurrente. Pedes fu-

sco-nigri tarsis subferrugineis.

Lectum in montuosis.

132. C. PUSILLUM.

Thorace rotundato nigrum, antennis tibiisque testaceis. *F.*

Mant. 155. 39.

Corpus *C. Alni* minus, obscure nigrum. Antennae corpore

longiores testaceae pilosae. Thorax rotundatus, subdepres-

sus, muticus. Pedes femoribus clavatis fuscis, tibiis, tar-

sisque testaceis. Alae albae.

Habitat Pisis.

LV. LEPTURA.

Palpi quatuor filiformes. *Maxilla* unidentata, apice setosa;

Labium membranaceum bifidum. Antennae setaceae.

* 133. L. E L O N G A T A .

Long. 7. $\frac{1}{2}$ l. *Lat.* 2. l.

Nigra, elytris testaceis: punctis duobus, cruce, fasciisque nigris. *Fn. Sv. Ed.* 2. 2275.

Nigra, corpore elongato, elytris flavis: maculis sex nigris, pedibus, antennisque nigro flavoque maculatis. *De Geer. Ins.* 5. 134. 10.

Leptura nigra elytris testaceis: punctis duobus, cruce faciisque nigris. *Geoff. Ins.* 1. 224. 5. *Le Stencore jaune à bandes noires.*

Schaef. Icon. t. 58. f. 10.

Descriptiones *De Geeriana*, et *Geoffroyana* optimae. Magnitudo *L. Quadrifasciatae*, at corpus magis elongatum, magisque apice attenuatum. Antennae corpore sub breviores nigrae articulis basi flavescentibus. Caput nigrum. Palpi flavi apice nigri. Thorax niger flavo-pubescentis, antice angustatus, utrinque tuberculosis angulis posticis acutis. Elytra flava antice nigro-punctata, posticeque fasciis tribus nigris, prima late interrupta, apice attenuato truncato. Pedes primi, et secundi paris flavi tarsis nigris: postici femoribus, tibiisque basi dimidiato-flavis. Tibiae posticae saepius, at non semper latere interno versus apicem deficientes, quasi mutilatae, dentatae; forte distinctio sexus.

Habitat flores in silvis non rara.

LVII. P Y R O C H R O A .

Palpi quatuor subfiliformes. *Maxilla* integra. *Labium* corneum lineare integrum. *Antennae* filiformes.

134. P. C O C C I N E A .

Long. 8. l. *Lat. unius elytri ad apicem desumpta* 1. $\frac{1}{2}$ l.

Nigra, thorace, elytris sanguineis immaculatis. *F. sp.* 254. 1.

De Geer. Ins. 4. 47. 4.

Villers Ent. t. 2. f. 35.

Schrank. E. I. 323.

In nostris caput semper nigrum, fronte foveola ampliuscula impressa. Elytra nullo modo striata.
Habitat Florentiae, et Pisis in sepibus non frequens. Lecta ineunte Aprili.

LXI. C U C U I U S

Palpi quatuor aequales, articulo ultimo truncato, crassiori.
Labium breve bifidum: laciniis linearibus distantibus.
Antennae filiformes.

135. C. T E S T A C E U S.

Long. 1. $\frac{1}{6}$ l. *Lat.* $\frac{1}{4}$ l.

Thorace subquadrato mutico testaceus, femoribus compressis. *F. Mant.* 166. 7.
Triplo, aut quadruplo minor *C. Flavipede*; statura fere eadem.
Antennae longitudine fere corporis filiformes, testaceae, graves. Corpus elongatum depressum testaceum immaculatum.
Pedes breves testacei femoribus compressis.
Habitat sub corticibus.

LXII. C A N T H A R I S.

Palpi quatuor filiformes. *Maxilla* bifida. *Labium* integrum.
Antennae filiformes.

136. C. P A L L I D A.

Long. 2. $\frac{1}{2}$ l. *Lat.* $\frac{1}{2}$ l.

Thorace marginato, atra, elytris, pedibusque pallide-testaceis. *F. Mant.* 167. 12.
Parva. Caput atrum antennarum basi, palpisque pallidis. Thorax marginatus ater immaculatus. Corpus atrum pedibus pallidis. *F.* Femora nigra. Alae albae.
Habitat in plantis frequens.

137. C. PLUMBEA.

Long. 2. l. Lat. $\frac{1}{2}$ l. vix.

Plumbeo-nigra. *Ent. Par.* 63. 15.

Antennae maris vix thoracem aequant, in femina dimidii corporis longitudinem. Nigra nitida. *Villers Ent.* 4. 320. 20.
Habitat in floribus.

LXIV. NECYDALIS.

Palpi quatuor filiformes. *Maxilla* unidentata. *Labium* membranaceum late emarginatum. *Antennae* filiformes.

* 138. N. HYBRIDA.

Thorace teretiusculo rufo, elytris subulatis, basi, suturaque testaceis, margine, et apice nigris.

Tuto determinare haud potui. Sub hoc nomine peritioribus judicandam relinquo.

Statura, et magnitudo omnino *N. Caeruleae*. Caput, antennaeque nigrae. Thorax punctis duobus impressis, teretiusculus rufus. Elytra lineis tribus elevatis striata, subulata, basi suturaque usque ad medium testacea, toto margine externo, apiceque nigra. Pectus atrum, Femora postica clavata, arcuata, tota atra nitida. Alae nigrae.

Lecta in Pastinacae floribus.

139. N. FLAVESCENS.

Elytris subulatis testaceis, corpore nigro, femoribus posticis clavatis arcuatis. *Linn. Syst. Nat.* 642. 8.

Necydalis Flavescens nigra, elytris testaceis subulatis, femoribus posticis clavatis. *De Geer. Ins.* 5. 155. 4. *La Necydale jaune*.

Cantbaris Femorata. *Scop. E. Carn.* 145.

Cantharis Fulva. Geoff. Ins. 1. 343. 4. *La Cantharide fauve, à grosses cuisses*.

Cantharis Flavescens, subvillosa elytris attenuatis. Geof. Ins. 1. 343. 5. varietas.

Schrank. E. I. 315?

Hanc unam eandemque speciem esse cum *N. Podagrariae Fabricii* sp. 264. 8. asserere haud dubitamus. Saepe eodem tempore, et loco in silvestribus tantum, plura hujus speciei lecta individua, semperque observatum variare femoribus posticis nunc clavatis, nunc simplicibus, clava modo ad basin testacea, modo tota nigra. In iis quibus pedes omnes simplices sunt, color pedum semper testaceo-flavus, femorum anticorum apice, tibiis, tarsisque subnigris; thorax semper testaceo-flavus, elytrisque concolor, ad fulvum quandoque vergens, uti etiam maxima abdominis pars: Caput nigrum. Antennae nigrae basi testaceae. Alae fuscae. Quae vero femoribus gaudent clavatis, corpus totum aeneo-nigrum, primi, et secundi paris pedibus tantum, elytrisque exceptis testaceo-flavis. In omnibus thorax, ac elytra pubescunt. Apex elytrorum interdum niger. In hac *Necydali* femora postica clavata marem designare videntur.

Necydalis Podagrariae elytris subulatis testaceis corpore nigro, femoribus posticis clavatis, basi testaceis. *F. sp.* 264. 8. si species omnino distincta est a *N. Flavescente*, uti judicat *Cl. Villers Ent.* 1. p. 281., ego etiam fateor me numquam vidisse. Certum tamen est *Necydales* admodum variare. Valde variat *N. Rufa*, et ex observationibus nostris (conf. *Fn. Etruscam*) constat esse masculum *N. Atrae*: *N. Ruficollis* forte una eademque species est cum *N. Caerulescente*: *N. Viridissima*, et *Caerulea* etiam variant saepe colore, et occurrunt apud nos frequenter femoribus posticis nunc simplicibus, nunc clavatis: Erraret ne igitur Entomologus, qui diceret in hoc genere species nimis auctas? Habitat in sepibus ubi *Podagraria* crescit.

LXV. E L A T E R.

Palpi quatuor securiformes. *Maxilla* unidentata, obtusa.
Labium bifidum. *Antennae* filiformes.

* 140. E. L I T I G I O S U S.

Long. 6. l. *Lat.* 1. l. et ultra

Testaceo-rufus, oculis solis nigris, antennis vix thorace longioribus.

Magnitudo, et statura *E. Lineati Vill.* Elytra laeviter striata.

Alae fuscae. Videtur nova species affinis *E. Austriaco Schrankii*, at difficillime distinguenda. Magnitudine variat minori.

Habitat in plantis obvius.

141. E. L I N E A T U S.

Long. 4. l. *Lat.* 1. l.

Niger, elytris obscure-lividis, fusco sublineatis. *Villers, Ent.*
1. 304. 6.

Corpus. mediocre fuscum. *Antennae* subferrugineae. Elytra obscure-livida lineis duabus nigricantibus versus suturam dorsalem positis. *Vill.*

In nostris speciminibus sane multis, pedes testacei, et elytrorum lineae omnes fuscae quasi in strias gemellas digestae.

Habitat in plantis frequens.

* 142. E. C Y L I N D R I C U S.

Aeneo-niger tomentosus, elytris laeviter punctato-striatis.

E. Cylindricus D. de Paykull.

Magnitudo praecedentis. Totus nigro-aeneus pubescens. *Antennae* thorace longiores.

Habitat ruri frequens.

143. E. T H O R A C I C U S.

Niger, thorace toto rufo. *F. sp.* 270. 32.

Elater niger thorace rufo. Geof. Ins. 1. 132. 5.

E. Gramineus Scop. E. Carn. 290. In *E. Ruficollis Fn. Etr.* synonymia *Scopolina* delenda; hunc enim sub nomine *E. Graminei* indicare videtur *Scopoli*.

Statura *E. Ruficollis*, at duplo major. Antennae nigrae thorace subbreviares. Caput nigrum nitidum. Thorax latitudine elytrorum admodum convexus, globosus, superne totus rufus nitidus, inferne rufus septo, seu fascia longitudinali nigra ab ore diducta. Elytra subtilissime striata, nigra, nitida, scutello valde excavato, nigro. Abdomen, pedesque nigra. Alae fuscae. Differt ab *E. Ruficollis* magnitudine duplo majori, antennis brevioribus, minusque serratis; thorace supra toto rufo, subtus diversimode maculato, pedibus totis nigris (in *E. Ruficollis*, rufis), femoribus aliter conformatis, brevioribus, et non ita uti in illo depressis.

Habitat Florentiae.

* 144. E. B I N O T A T U S.

Long. 1. $\frac{1}{2}$ l. *Lat.* $\frac{1}{2}$ l.

Niger, ferrugineo-pubescent, elytris ad apicem macula pallide-flava.

Affinis *E. Bimaculato. Fn. Etr.* Totus niger fuscus, pube subferruginea tomentosus. Antennae fusco-nigrae longitudine thoracis. Thorax angulis posticis, seu dentibus admodum acutis, elytris nitidior. Elytra striata macula ad apicem pallide-flava. Pedes testacei femoribus fuscis. Alae albae. Occurrit sed rarissime elytris alio puncto flavo anteriore obsolete notatis.

Habitat sub arborum cortice.

LXVI. B U P R E S T I S.

Palpi quatuor filiformes, articulo ultimo obtuso truncato.

Maxilla obtusa unidentata. *Labium* cylindricum acuminatum. *Antennae* filiformes serratae.

145. B. 9-MACULATA.

Elytris serratis, nigra, fronte puncto unico, thorace quatuor, elytris tribus flavis. *F. Mant.* 179. 36.

Elytris integerrimis nigris, maculis tribus flavis longitudinalibus fronte, thoracisque lateribus luteis. *Linn. Syst. Nat.* 662. 17. *Fn. Etr.* 1. 187. 463.

Variat thorace maculis 2., 4., nullis, fronte immaculata, elytris semper maculis tribus. F.

Numquam vidi thorace quadrimaculato. Inter mea specimina sane plura, nam frequens est apud nos, habeo varietates fronte, thoraceque immaculatis, elytris maculis tantum quatuor posticis: aliasque quae praeter novem maculas ordinarias ulterius habent punctum flavum in elytrorum apice. Abdomen immaculatum. Elytra subtilissime serrata.

Habitat etiam in hortis.

* 146. B. CYANICORNIS.

Long. 5. l. *Lat.* 1. $\frac{3}{4}$. l.

Elytris integris, viridis, antennis cyaneis, femoribus anticis subtus aureo-ignitis, posticisque clavatis.

An *B. Femorata*. *Villers Ent.* 1. 338. 34. t. 1. f. 40. quae forte non rite satis descripta?

Paullo major *B. Manca*. Antennae thoraci subaequales basi, seu articulo primo longiore, clavato, viridi, reliquis cordato-orbiculatis, compressis, cyaneis. Caput viride. Oculi nigri. Thorax planus lateribus rotundatis, dilatatis, antice posticeque truncatus, viridis. Elytra viridia, subpunctata, ad latera coarctata, ad apicem attenuata, apice ipso obtuso. Abdomen sub elytris caeruleum. Subtus tota

viridi-aurea nitidior. Femorum anticorum apophyses, ac latus internum fere totum aureo-ignitum, splendidum. Femora postica vix pilosa, admodum incrassata, unde ampla cavitas utrinque in abdomine ad ea recipienda idonea. Alae obscurae costa obscuriori.

Habitat in plantis rara.

147. B. DEAURATA.

Supra obscure-viridis, thoracis, elytrorumque margine aureo. An *B. Aurulentae*, seu potius *Deauratae* varietas. *F. Mant.* 182. 67?

Magnitudo praecedentis. Antennae nigrae. Caput obscure viridi-aeneum, pilosum villo albicante tenuissimo. Thorax fere planus, subpilosus, lateribus rotundatis, in medio viridis, margine exteriori late, et obscure viridi-aeneo. Elytra integra, viridia, nitidiora margine exteriori aureo-rubro, nitidissimo, angustiori. Subtus tota cuprea splendida. Lecta in silvis.

148. B. RUTILANS.

Elytris tridentatis, viridibus, nigro maculatis, margine aureo. *F. Mant.* 177. 16.

Buprestis Fastuosa. Jacqu. Misc. Austr. 2. t. 23. f. 2.

B. Rutilans. Villers. Ent. 1. 336. 22.

Statura, et magnitudo fere praecedentis. Antennae serratae, nigrae. Caput, thoraxque viridia. Thorax auro late marginatus, punctatissimus. Elytra striata, ad suturam viridissima, ad marginem ignea, punctis nigris lucidis aspersa. Corpus aurato-viride. Elytra apice serrata.

Habitat Florentiae rara.

149. B. ELATA.

Long. 2. $\frac{1}{2}$, 3. 1. *Lat.* $\frac{3}{4}$ 1.

Elytris integerrimis, linearibus, corpore elongato aeneo nitido. *F. Mant.* 184. 84.

Statura *B. Atræ* oblonga, at minor, et tota aenea nitida. F. Antennae thorace breviores serratae. Thorax antice valde convexus, postice depressus, sinuatus, marginatus. Elytra ante medium ad latera angustata, punctata, sutura prominula. Corpus elongatum.
Habitat in silvis.

150. B. LAETA.

Elytris integris viridibus, capite thoraceque aureis. F. *sp.*
282. 59.

Statura, et magnitudo *B. Nitidulae*. Caput, thorax, pectus, abdomen aurea-nitida. Elytra, pedesque viridia. Thorax aureo ignitus, utrinque depressus uti in *B. Nitidula*. Descriptio F. *Syst. Ent.* nullo modo cum meo specimine convenit; corpus enim non lineare, non statura *B. Viridis*, pedes demum non rufescentes.
Habitat Florentiae rara.

* 151. B. CAERULEA.

Elytris integerrimis laevibus, corpore supra cyaneo, subtus plumbeo, oculis nigris.
Primo intuitu videtur varietas *B. Cyanae*, statura enim, et color superius idem, at distincta. Corpus sublineare nitidum. Differt a *B. Cyanea* magnitudine interdum plus quam duplo minori, oculis nigris, elytris non rugosis, thorace convexiore, posticeque magis lato, corpore subtus plumbeo.
Lectae quatuor in planta silvae Pisanae.

152. B. PYGMAEA.

Elytris integris cyaneis, capite, thoraceque aeneis nitidis. F. *Mant.* 183. 78.
Statura et magnitudo *B. Minutae*. Caput, et thorax laevia, aenea, nitidissima. Elytra cyanea nitida, immaculata. Corpus obscure-nitidum.
Habitat in Umbellatis frequens.

153. B. MINUTA.

Elytris integerrimis transverse rugosis, thorace subtrilobo laevi, corpore ovato nigro. *Vill. Ent.* 1. 334. 15.

In Ed. XIII. Linn. praetermissa.

Minor altera *B. Minuta. Geoff. Ins.* 1. 128. 6. *Cucujus fusco cupreus triangularis &c.*, cui similis, sed elytra sine fasciis undulatis, villosulo-albidis. Hanc *Villers* credit veram *B. Minutam Linnaei*.

Habitat in plantis rarior.

* 154. B. NITIDA.

Long. 2. 1 vix. *Lat.* $\frac{3}{4}$ l.

Elytris integerrimis, viridis, nitens, thorace foveola postica utrinque profunda excavato.

Statura *B. Salicis*, at fere dimidio minor. Caput viride. Frons impressa. Antennae nigrae thorace subbreviares. Oculi fuscii. Thorax viridis, nitens, antice convexus, postice marginatus, et fossula magna utrinque profunde excavatus. Elytra viridia, nitida, integerrima, scabriuscula, acute-marginata, anticeque parum coarctata. Subtus tota subaeneo-viridis. β . Variat elytris aureo-rubris. Differt a *B. Salicis* magnitudine qua vix aequat *B. Nitidulam*, fossula thoracis valde profundiore, coleoptris (etiam in varietate β .) numquam aureis basi viridibus, sed totis aureis. A *B. Nitidula* vero differt praecipue forma thoracis omnino diversa. Habitat in floribus compositis frequens.

LXVIII. ELAPHRUS.

Palpi sex filiformes. *Labium* rotundatum, acuminatum, integrum. *Antennae* setaceae.

155. E. CARABOIDES.

Long. 2. $\frac{1}{2}$ l. *Lat.* 1. $\frac{1}{2}$ l.

Cicindela Caraboides thorace cordato hemisphaerico, marginato,

elytris nigro-aeneis, punctis copiosis impressis. *Schrank. E. I.* 193. 360.

Villers Ent. 1. 326. 14. t. 2. f. 39.

Caput, et thorax nigro-aenea. Oculi exserti, et maxillae insignes. Thorax perfecte cordatus, marginatus uti in *Carabis*, sed margo angustus linea longitudinali excavata. Elytra nigro-aenea maculis viridi-aeneis variegata, minutissime punctata; ad utrumque marginem puncta excavata lata in lineam longitudinalem disposita. Pedes fusci. Pectus nigro-aeneum. Abdomen atrum nitens. *Schr.*

Habitat in sabulosis non rarus.

* 156. N E B U L O S U S .

Obscure-aeneo-viridis, elytris cinereo nebulosis.

Statura *E. Flavipedis*, at triplo major. Antennae fuscae. Thorax cordatus linea longitudinali impressa. Elytra obscure-aeneo-viridia, laevia, ad suturam interdum bipunctata, et sparsim cinerea pube nebulosa. Subtus aeneo niger tibiis, tarsisque ferrugineis.

Habitat in locis arenosis frequens.

* 157. E. P Y R I T O S U S .

Aeneus, elytris punctis duobus majusculis profunde impressis, pedibus atro-aeneis.

Proximus *E. Alpino D. de Paykull*, et praecedente paullo minor. Caput aeneum. Thorax aeneus, convexus, vix marginatus. Elytra aenea, subtilissime striata, punctis duobus valde conspicuis pone medium prope suturam, inter striam secundam, et tertiam impressis, altero antierius, altero posterius. Color supra prorsus aeneus, subtus atro-viridi-aeneus, nitidus. Pedes concolores nitidi.

Habitat cum praecedentibus rarior.

LXIX. H Y D R O P H I L U S.

Palpi quatuor filiformes. *Maxilla* bifida. *Labium* corneum subemarginatum. *Antennae* clava perfoliata.

158. H. C A R A B O I D E S.

Niger nitidus, elytris substriatis. *F. sp.* 289. 3. *Lim. Syst. Nat.* 664. 2. *Fn. Sv.* 765.

Hydrophilus Nigricornis. *De Geer Ins.* 4. 376. 2.

Geoff. Ins. 1. 183. 2.

Roes. Ins. 2. *Aquat.* 1. t. 4. f. 1. 2.

Schaeff. Ic. t. 33. f. 10.

Fn. Etr. 1. 185. 482.

Niger laevis convexus, elytris punctato-striatis, capitulo antenarum perfoliato nigro, capite thoraceque striis punctorum abbreviatis recurvis.

Mas pedibus anticis absque palmulis, omnino feminae similis, mens. Mart. et April. coire solet. Penis insidet medius inter duo cornicula, seu potius appendices corneas, lamelliformes, apice attenuatas, quae ad introductionem, firmioremque copulam sustentandam accomodatae videntur. Ova magnitudine vix cedunt iis *B. Pavoniae Majoris*. Datur alius, mihi varietas, qui magnitudine excepta triplo, aut quadruplo minori, nulla alia nota distinguitur a praecedente, simulque frequens occurrit, nempe *H. Picipes*.

F. Mant. 188. 6.

Habitat in aquis frequens.

159. H. O R B I C U L A T U S.

Subrotundus, corpore glabro. *F. sp.* 290. 6.

Statura fere *H. Scarabaeoidis*, at minor, et fere orbiculatus.

Antennae perfoliatae. Totus laevis, nitens. *F.*

Habitat in aquis.

160. H. SP. AL. L. L. I. D. U. S.

Pallidus laevis, abdomine, oculis, femoribusque subnigris. Statura, et magnitudo omnino *H. Luridi*, sed caput, thorax, et elytra laevia, pallida, subdiaphana, interdum tamen fuscidine quadam aspersa. Abdomen, et femora obscure-nigra. Tibiae, tarsi, antennarum basis, et palpi pallide-rufi; hique porrecti, longiusculi. Variat quandoque elytrorum colore obscuriori.

Habitat in aquis stagnantibus.

LXX. DYTISCUS.

Palpi sex filiformes. Labium corneum, truncatum, integrum; Antennae setaceae.

161. D. DISSIMILIS.

Niger, depressus, thoracis, elytrorumque margine exteriori ferrugineo-flavescente, elytris, in femina obscurioribus, minus laevibus fibrosis, neque striato-punctatis. *Fn. Etr.* 1. 199. 489.

Cum in determinando pro *D. Costali* varia sit Entomologorum sententia, nomen *D. Disparis* jam usurpatum mutavi. Valde affinis *D. Costali*, cui femina hujus praesertim simillima. Differt tantum magnitudine paullo minore, corpore toto subtus ferrugineo, striaque costali ferruginea apicem haud attingente, caetera aequalia. *Obs.* Fascia supra os puncto utrinque impressa, flavescens, supra quam aliud punctum majus adest similiter utrinque impressum. Mas variat colore testudineo-nigro, at rarissime.

Habitat in Arni aquis, etiam in fossis.

162. D. BIPUSTULATUS.

Long. 3., 4., 5. l. Lat. 1. $\frac{1}{2}$, 2., 2. $\frac{1}{2}$ l.

Ater laevis, capite postice punctis duobus rubris. *F. sp.* 294. 15.

Dytiscus totus niger laevis. Geoff. *Ins.* 1. 189. 6. *Le Dytique en deuil*.

Mull. Linn. Nat. Cl. v. p. 350.

Dytiscus Immaculatus. Schrankii *E.* I. 377.

Dytiscus Luctuosus. *Ent. Par.* 1. 67. 6.

Dytiscus Gronovi. *Gron. Mus.* 2. p. 164. n. 555. an?

Schaeff. Ic. t. 8. f. 9?

Dytiscus ater corpore convexo nigro toto, pedibus, antennisque rufo-fuscis. *De Geer Ins.* 4. 401. 8. et variet. β . major elytris rufo bipunctatis. Confer.

Anceps diu haesi an varietas a *De Geerio* indicata quae gaudet elytris rufo bipunctatis, distinguenda foret a *D. Bipustulato* F. Ut veritas, quam sequimur, clarius, certiusque innotescat, liceat observationes nostras in medium afferre, et peritioribus Entomologis subiicere.

Hi duo *Dytisci* qui eodem tempore, et loco apud nos etiam frequenter occurrunt, primo intuitu fere similes sunt, toti atrii, unus altero minor, et in utroque caput postice punctis duobus rubris, vix oculo inermi conspicuis, notatur.

Minor: *D. ater* laevis capite posterius punctis duobus rubris; sane est *D. Bipustulatus Fabricii*, uti magnitudine ab Authoribus allata, aliisque notis constare videtur.

Major: Varietas est elytris rufo-bipunctatis a *De Geerio* tantum l. c. supra indicata, scilicet *D. Ater* corpore convexo nigro toto, pedibus, antennisque rufo-fuscis; *Varietas*.

Observatum igitur *D. Minorem*, scilicet *Bipustulatum* constanter differre a *D. Majore*, seu var. *De Geerii* praeter magnitudinem, corpore, elytrisque minus convexis; immaculatis; apice magis depresso, et obtuso; pedibus quatuor anticis nigris, raro piceis. In *D. Majore* palpi, antennaeque rufae, et caput postice punctis duobus rubris uti in *D. minori* notatum, sed elytra magis convexa, apice magis elongato, et punctis in singulo binis rufis; altero pone medium versus marginem exteriorem oblongo; altero ad apicem rotundo, quae etiam nudis oculis in Insecto praesertim vivo aspiciuntur, et avulsis elytris si inferna parte observentur, eo quod pellucida, manifestissime apparent. Pedes quatuor

antici subrufi, tarsis tribus primis pilis canis hispidis, quasi fasciculatis. Alae in hoc uti in praecedente albohyalinae, ad costam marginemque tenuiorem fusco-nebulosae. Hae notae, cum nemo adhuc asserat observasse *D. minorem* copula junctum cum *D. majore*, sufficientes videri possent ad declarandos eos specie distinctos. Attamen nos, rebus omnibus bene perpensis, cum *De Geerio* credimus unam eandemque speciem esse, quae variat magnitudine majori, elytrisque magis convexis, rufo bipunctatis. Habitat in aquis frequens.

163. *D. TRANSVERSALIS*.

Ater, thorace antice ferrugineo, elytrorum margine, strigaeque baseos abbreviata flavis. *F. Mant.* 191. 23.

Dytiscus niger, thorace utrinque, fasciaque antica, elytris margine, lineaque transversa baseos flava. *Mull. Zool. Dan. prodr.* 71. 668.

Pontop. Atl. Dan. 1. t. 29. *Bergstr. Momencl.* 1. t. 29.

Habitat in aquis.

* 164. *D. PUSTULATUS*.

Niger laevis, macula frontis lunulata rufa.

Statura, et magnitudo *D. Striati*. Os, antennae, palpique rufi. Caput nigrum macula magna frontis rufa, in Insecto vivo, praesertim natante maxime conspicua, post mortem certo tantum situ visibili. Thorax imo margine laterali subrufo. Elytra nigra laevia immaculata. Subtus piceus pedibus anticis subrufis. Capitis clypeus antice utrinque punctis duobus impressis, uti in *D. Striato*, sed in hoc disiunctis, in illo contiguis. Aqua extractus, digitisque ad examinandum leniter contrectatus, vitam quae in aliis diu permanet, deserit brevi.

Habitat cum praecedente.

165. *D. HYBNERI*.

Laevis ater, ore, thoracisque margine ferrugineis, elytris lineam marginali flava. *F. Mant.* 190. 21.

Magnitudo, et statura *D. Transversalis*. Caput nigrum, ore, antennis, palpisque pallide-ferrugineis. Thorax niger margine imprimis antice ferrugineo. Elytra laevia, atra, striata, striis in singulo tribus punctatis vix oculo inermi conspicuis, lineaque flava marginali, quae tamen apicem haud attingit. Subtus niger pedibus quatuor anticis flavis; et primi paris in masculo patellatis.

Habitat in aquis sat frequens.

* 166. D. TAENIATUS.

Supra niger laevis nitidus, subtus ferrugineus, ore, verticis punctis duobus, thoracis margine, fasciaque media flavis.

Statura *D. Cinerei*, magnitudo *D. Transversalis*. Caput nigrum ore, lineola trigona media, punctisque verticis duobus transversis flavis, fere uti in *D. Cinereo*. Antennae palpisque rufi. Thorax antice, posticeque niger nitidus margine laterali, fasciaque transversa media marginem utrinque attingente flavis. Elytra glabra, laevia, nigra nitida, punctis minutissimis flavis undique irrorata, sed oculo tantum armato conspiciendis. Subtus totus flavo-ferrugineus. Caput antice utrinque punctis duobus impressis, distantibus.

Habitat in aquis rarus.

167. D. BIPUNCTATUS?

Ater, thorace flavo, punctis duobus nigris, elytris flavo-fuscoque variis. *F. Mant.* 190. 19.

Statura *D. Fenestrati*, et vix major. Caput nigrum ore subferrugineo, fronte, armato oculo, rufo bipunctata. Thorax pallide-flavus punctis duobus dorsalibus atris. Elytra laevia, glabra, pallide-flava, nigro variegata. Pectus nigrum. Abdomen, pedes, antennae testaceae. Anceps diu haesi, anne potius referendus esset ad *D. Irroratum*. *F. Color* abdominis magis convenit, at magnitudo removet.

Lectus super herbam in prato palustri.

167.^o D. ULIGINOSUS.

Long. 2. $\frac{1}{3}$, 3. 1. *Lat.* 1. $\frac{1}{4}$ 1.

Ater, nitidus, antennis, pedibus, elytrorumque latere exteriori

ferrugineis . *F. sp.* 295. 21. *Linn. Syst. Nat.* 667. 20.
En. Sv. 776.

Mull. Linn. Nat. cl. v. p. 350.

Scop. E. Carn. 296.

Schrank. E. I. 378.

Magnitudo *G. Natatoris* . Caput , palpi , antennae , pedesque rufi . Thorax rufus margine antico obscuriori . Elytra nigricantia punctulis excavata , latere exteriori rufo flavescente . Abdomen nigrum .

Habitat in aqua stagnante .

168. D. M I N U T U S .

Flavescens , elytris fuscis , margine flavo-maculato . *F. sp.*
297. 36.

Dytiscus Minutus elytris fuscis basi , lateribus pallidis , thorace flavo immaculato , corpore ovato . *Linn. Syst. Nat.* 667.
23. *En. Sv.* 778.

Dytiscus Ruficollis rufus , elytris striatis , flavo-griseis , maculis nigris . *De Geer Ins.* 4. 404. 18. t. 16. f. 9. 10. *descr. optima*

Geof. Ins. 1. 12.

Ad basin abdominis lamina magna mobilis femorum partem obtegens . Variat capite nigro , elytris modo maculis nigris , modo immaculatis .

Habitat in aquosis .

LXXII. C A R A B U S .

Palpi sex articulo ultimo obtuso , truncato . *Labium* integrum truncatum . *Antennae* filiformes .

169. C. P U P U R A S C E N S .

Niger thoracis , elytrorumque marginibus violaceis , elytris rugose punctato-striatis . *Mon. Car. n.* 4.

C. Purpurascens. F. Mant. 195. 6.

Schaeff. Ic. t. 88. f. 1.

Statura, et magnitudo *C. Violacei*. Caput nigrum. Antennae apice fuscescentes. Thorax niger margine acute elevato, violaceo, obcordatus, subpunctatus, longitudine latior, lineola longitudinali, dorso convexo postice retuso. Elytra nigra convexa, rugose punctata, margine violaceo purpurascente. Subtus totus niger.

Habitat apud nos rarior; bis tantum inventum cadaver in silvis.

170. *C. HORTENSIS*. (a)

Apterus, niger, elytris subrugosis, punctis aeneis excavatis triplici serie, margine cyaneo. F. Mant. 196. 16.

C. Hortensis. Linn. Syst. Nat. 668. 3. Fn. Sv. 783.

C. Violaceus. De Geer Ins. 4. 89. 3.

C. Hortensis niger, thorace latiore, elytris subrugosis, margine, punctisque triplici serie excavatis aeneis. Mon.

Car. n. 7.

Schaeff. Icon. t. 11. f. 2.

Statura *C. Glabrati*. Latitudo *C. Violacei*, sed brevior. Caput nigrum. Oculi pupillati. Antennae apice fuscescentes. Thorax niger convexus, linea longitudinali, obcordatus, latitudine fere baseos elytrorum, margine parum prominulo, aeneo-purpurascente. Elytra nigra, convexa, margine subaeneo, minime striata, rugis vix nudis oculis conspicuis, punctis aeneis triplici serie excavatis. Sternum, abdomen, pedes nigra nitida. Differt a *C. Gemmato* cui affinis, latitudine thoracis, et elytris haud striatis. Mon. Car. l. c.

Habitat in putridis. Apud nos minime frequens.

(a) In Fn. Etr. 1. 205. 506. deletur nomen *C. Hortensis*, et ad *C. Auropunctatum* referantur descriptio, et figura l. c. exhibitae.

171. C. CONVEXUS.

Apterus, convexus, ater, laevis, thorace postice emarginato. *F. Mant.* 197. 22.

C. Convexus, niger, thorace semirobundato, elytris convexis, subtilissime punctato-striatis, margine exteriori subviolaceo. *Mon. Car.* n. 13.

Schaeff. Icon. t. 3. f. 2.

Magnitudo *C. Aurati*, vel *C. Violaceo* dimidio minor. Caput nigrum. Thorax totus niger margine concolore, convexus, subtilissime punctatus, semirobundatus. Elytra nigra, convexa, subtilissime punctato-striata; summo margine exteriori subviolaceo, nitido. Subtus totus niger. Differt a *C. Violaceo*, et *Purpurascete* magnitudine duplo minori, thoraceque unicolore semirobundato, non obcordato. *Mon. Car.*

Lectus in Pisano nemore.

* 172. C. PAYKULLII.

Niger nitidus, capite maximo exserto, thorace obcordato, elytris laevibus, tenuissime punctato-striatis.

Magnitudo *C. Spinigeri*. Caput nigrum maximum latitudine fere thoracis, uti in *C. Interrupto*, at magis exsertum. Maxillae, oculique nigri. Palpi picei. Antennae crassiusculae, capite, thoraceque breviores fuscescentes, primis quatuor articulis nigris nitidis. Thorax niger cordatus, marginatus, convexus, antice latitudine elytrorum, postice paullo angustior, linea longitudinali, striaque magna postica utrinque late, ac profunde excavata. Elytra nigra laevia, conata, convexa, tenuissime punctato-striata, punctis discoidalibus majoribus nullis, summoque margine exteriori impunctato. Sternum nigrum. Abdomen nigrum, interdum piceum. Pedes nigri, breviores femoribus incrassatis. Alae nullae. Forma thoracis latior quam in *C. Spinigero* magisque subquadrata.

Insectum dicatum Nobil. ac celeberrimo viro *Gustavo de Paykull* ad universam Naturalem Historiam locupletandam nato,

Entomologo summo, et in ordinandis, illustrandis, describendisque miro successu variis Insectorum generibus nulli secundo.

Habitat Florentiae rarus.

173. C. GRANULATUS.

Apterus, nigricans, elytris aeneis striatis, interiectis punctis elevatis longitudinalibus. *F. Mant.* 197. 25.

Apterus, niger supra aeneus, elytris tuberculis elevatis triplici ordine, sulcisque elevatis. *Mon. Car.* n. 9.

C. Granulatus. *Linn. Syst. Nat.* 668. 2. *Var. γ.* *Fn. Sv.* 781. *Var. γ.*

C. Convexepunctatus. *De Geer Ins.* 4. 88. 2.

Villers. Ent. 1. 367. *in calce Observ.*

Schaef. Icon. t. 18. *f.* 6. *t.* 46. *f.* 4. parva, et male picta.

Magnitudo *C. Clathrati*, saepius minor. Caput nigrum nucha aenea. Thorax supra aeneus, subtus obscure aeneo-niger, obcordatus, subtilissime punctatus, lineola longitudinali. Elytra aenea thorace latiora; sulcis tribus elevatis, interiectis tuberculis elongatis triplici serie: margine exteriori dilatato, punctato. Alarum rudimenta paulo quam in reliquis hujus familiae majora, sed tamen volando minime idonea. Sternum, abdomen, pedes nigra. Variat basi antennarum, femoribusque ferrugineis. *Mon. Car.*

Var. β. Niger, elytris subvirescentibus, tuberculis elongatis triplici ordine, sulcisque elevatis. *Mon. Car.*

C. Granulatus. *Linn. Syst. Nat.* 668. 2. *var. β.* *Fn. Sv.* 781. *var. β. C. Granulatus.*

Habitat cum praecedente cui simillimus. An var. sexus?

Var. γ. Niger elytris tuberculis elongatis, elevatis, triplici ordine, sulcisque elevatis.

C. Granulatus. *Linn. Syst. Nat.* 11. 668. 2. *var. α.* *Fn. Sv.* 781. *var. α. C. Granulatus.*

Habitat cum praecedentibus, et apud nos frequentissimus.

174. C. L E U C O P H T H A L M U S .

Apterus , niger , elytris decemstriatis , disco quadripunctatis , thorace femirotundato , postice utrinque bistriato . *Mon. Car.* n. 16.

C. Leucophthalmus . *F. Syst. Ent.* 240. 23.

C. Leucophthalmus . *Linn. Syst. Nat.* 668. 4. *Fn. Sv.* 784. *Geoff. Ins.* 1. 146. 7.

Scop. Ent. Carn. 266. *Schrank. E. I.* 396.

Fn. Etr. 1. 207. 511.

Caput nigrum nitidum . Antennae apice fusciscentes . Thorax niger nitidus , convexus , marginatus , semirotundatus , antice latitudine fere elytrorum , postice angustior , utroque angulo bistriato . Elytra nigra , thorace opaciora , capite , thoraceque longiora , subconvexa , decemstriata striis profundioribus ; in stria secunda a sutura utrinque puncta bina minutissima excavata , vix nudis oculis conspicua , quorum alterum fere in medio , alterum apici propius . Sternum nigrum nitidum . Abdomen dimidio corpore longius , nigrum nitidum . Pedes nigri . *Obs. Carabus a De Geer Ins.* 4. 96. 12. *et a Fab. sp.* 304. 29. *et Mant. Ins.* 198. 41. sub nomine *Leucophthalmi* descriptus , *C. Striatum* , vel *Nigritam* sistere videtur , quia alatus . Mire hi omnes *Carabi* nigri ob negligentiam Authorum confusi sunt , licet certe specie differant , et optimas differentias specificas praebeant . Nescio etiam qua ratione Auctores octo tantum striae hujus speciei numerant , et striae binas ultimas in margine exteriori omitunt , leviores quidem , nudis tamen oculis bene perspicuas . *Mon. Car. l. c.*

In meis speciminibus quae aptera sunt , et omnino conveniunt cum allata *Monographiae* descriptione , thorax non tantum postice utrinque bistriatus (nota constantissima , qua a plerisque suae gentis optime distinguitur ,) sed etiam sulco longitudinali profunde exaratus , et margo elytrorum exterior conspicue punctatus .

Habitat in putridis , et sub lapidibus frequens .

175. C. A U R O - P U N C T A T U S .

Alatus , niger , laevis , thorace postice emarginato , elytris subtilissime punctato-striatis , punctisque paullo majoribus triplici serie excavatis . *Mon. Car. n. 41.*

C. Auro-punctatus. Herbst.

C. Indagator. F. Mant. 197. 35? affinis videtur , sed apterus ille , hic alatus ; an a Cel. Auctore oculo modo fugitivo descriptus ?

Fn. Etr. t. 1. f. 3. ad hunc Carabum pertinet. v. C. Hortensis.

Caput totum nigrum . Antennae apice fuscescentes . Thorax niger , laevis , marginatus , obovatus , longitudine fere duplo latior , lateribus rotundatis , antice truncatus , postice subemarginatus . Elytra nigra thorace paullo latiora , subtilissime punctato-striata : punctis paullo majoribus , triplici serie excavatis . Sternum , abdomen , pedes nigra . Tibiae curvatae . Femina mari simillima , sed colore supra subvirescente punctis aeneis triplici serie ; abdomine paulo latiore , tibiisque anticis brevioribus . *Mon. Car.*

In Svecia variat magnitudine paullo minore .

Habitat in pratis silvaticis , frequens m. Jul. post foenisecium .

176. C. T E R R I C O L A .

Niger , abdomine longiore , elytris subviolaceis , striatis , disco impunctatis , thorace obcordato , utrinque postice impunctato . *Mon. Car. n. 17.*

C. Terricola. Herbst. ap. Fuesl. Arch. Ins. 6. p. 140. 51. t. 29. f. 14.

Magnitudo *C. Leucophthalmi* . Caput nigrum nitidum . Palpi , antennaeque fuscescentes . Thorax niger nitidus , obcordatus ; lineola longitudinali , punctoque utrinque postice excavato . Elytra subviolacea , *subdepressa* , striata , disco impunctata , margine exteriori punctata , capite , thoraceque multo longiora . Sternum nigrum nitidum . Abdomen nigrum nitidum . Pedes nigri tarsis fuscescentibus . *Mon. Car. l. c.*

Inter *C. Apteris* a Cl. Authore numeratus, at mea specimina semper alata.
Habitat cum aliis frequens.

177. *C. PUNCTULATUS.*

Niger, thorace quadrato, elytris striatis punctis plurimis longitudinalibus impressis. *Fn. Etr.* 1. 215. 530.

Buprestis ater laevis, pedibus, antennarumque basi ferrugineis. *Geof. Ins.* 1. 161 39.

Car. Flavipes, niger, subtus piceus, pedibus rufis, thorace subquadrato, elytris arcte juncto, elytris novem-striatis: striis quatuor punctatis. *Apterus. Mon. Car. n.* 21.

Habitus, et statura *C. Melanocephali*, at duplo major. Descriptio *Monographiae* optima. Pedes in nostris plerumque rufo fusciscentes.

Habitat sub terra, et in ligno putrido obvius.

178. *C. STRIATUS.*

Niger, thorace postice foveola utrinque biloba, elytris striis novem profundioribus: punctis tribus discoidalibus. *Mon. Car. n.* 26.

C. Nigro-striatus, alatus totus niger nitidus, elytris striatis. *De Geer. Ins.* 4. 96. 12.

C. Leucophthalmus. F. Mant. 198. 41.

Caput nigrum. Maxillae, palpique picei. Antennae apice fusciscentes. Oculi pupillati. Thorax niger nitidus, cordatus, marginatus, parum convexus, lineola longitudinali profundiori, foveolaque biloba utrinque in angulo posteriore excavata. Elytra nigra convexa, marginata, novemstriata: punctis tribus minutissimis in stria tertia a margine interiore, quorum primum ad basin, secundum in medio, et tertium apici propius est. Alae albohyalinae nervis flavescensibus. Sternum, abdomen, pedes nigra. Paullo minor *C. Spinigero*, seu *C. Obsoleto. Fn. Etr.* Magnitudo non variat. Confusus cum *C. Leucophthalmo*, et *C. Nigrita* qui sane

diversi. Differt enim a *C. Leucophthalmo* magnitudine majori, thorace cordato, et elytris utrinque disco tripunctato; a *C. Nigrita*, magnitudine duplo majore, et thorace cordato. *Mon. Car. l. c.*

Thorax in medio nonnihil complanatus, et corpus ac elytra minus quam in *C. Leucophthalmo* convexa; Nostrates tamen vix eum magnitudine superant, et pedes habent, forte ratione aetatis, subrufos, in reliquis conveniunt omnino cum Svecis.

Habitat sub terra Martio m. frequens.

179. C. CINCTUS.

Fuscus, capite, thoraceque viridi-aeneis, elytrorum margine, pedibusque pallidis. *F. sp.* 310. 62.

Fn. Etr. 1. 212. 523. t. 4. f. 9.

Color capitis, thoracisque viridi-aeneus, elytrorum profunde-cyaneus. Magnitudo semper eadem. Confer *Fn. Etr. l. c.*

Habitat hieme sub cortice Roboris; mox saepe lectus etiam in Ulmo.

180. C. RUFICORNIS.

Alatus, niger, antennis, pedibusque ferrugineis, thorace basi subretuso, subrugoso, elytris striatis, subtilissime punctatis, subvillosis. *Mon. Car. n.* 74.

C. Ruficornis. F. Mant. 199. 48.

Geoff. Ins. 1. 160. 38. *Le Bupreste noir velouté.*

Fn. Etr. 1. 213. 526. t. 3. f. 7. *C. Pulverulentus.*

C. Cupreo longior, et latior. Caput nigrum punctis duobus frontalibus impressis. Maxillae piceae. Antennae, palpique ferruginei. Thorax niger elytrorum latitudine, lineola longitudinali, antice glaber, postice loco punctorum ordinariorum subretusus, levissime rugosus. Elytra nigra striata, oculo armato undique subtilissime, confertissimeque punctata apparent; e puncto singulo pilus brevissimus subflavescens oritur: hinc elytra undique subtilissime villosa, certo situ

flavicantia, micantia: margini insunt puncta nulla distincta majora. Sternum, et abdomen piceo-nigra. Pedes flavo-ferruginei. Mas feminae simillimus. *Mon. Car.*
 Habitat in ligno putrescente, et sub lapidibus rarior.

181. C. VESTITUS.

Subtus niger, supra viridi-aeneus, antennis, pedibusque pallidis, elytris pubescentibus, punctato-striatis, punctis majoribus nullis, limbo exteriore pallido postice latiore. *Mon. Car. n. 44.*

C. Marginatus. Linn. Syst. Nat. 670. 16.

Geoff. Ins. 1. 162. 41. Le Bupreste vert à bordure.

C. Marginatus. F. Mant. 202. 84. ab hoc diversus, et a Linnaeo in Fn. Sv. 804. descriptus.

Magnitudo *C. 6-punctati*. Caput nigrum supra viridi aeneum, nitidissimum, glaberrimum. Oculi nigri. Palpi pallide-ferruginei. Antennae pallidae longitudine dimidii corporis. Thorax latitudine longitudinis, subtus niger, supra viridi-aeneus pube tenuissima linea longitudinali, punctoque utrinque baesos. Elytra viridia striata, subtilissime punctata pube tenuissima certo situ ferrugineo micanti penitus tecta; punctis discoidalibus majoribus nullis limbo exteriore pallido, apice latiore. Alae albohyalinae. Sternum nigrum pube tenuissima. Abdomen nigrum pube tenuissima certo situ ferrugineo micanti. Pedes pallidi. *Obs.* Differt a *C. Marginato*, cui habitu, et statura similis, corpore pubescente, elytris punctis discoidalibus nullis, limbo postice latiore testaceo; pedibusque totis pallidis. Hanc speciem illustris a *Linnaeo* in *Syst. Nat. l. c.* descripsit; *Marginatum* vero in *Fn. Sv.* sub eodem nomine licet certe diversae sint. *Mon. Car.*

Carabus hic cui competit omnino allata descriptio, et magnitudo *C. 6-punctati* rarior habitat apud nos. At contra occurrit alius frequens, in *Fn. Etrusca* sub nomine *C. Marginati* non recte descriptus, qui mihi modo erit varietas β . *C. Vestiti*, nam si species (uti videtur) distincta, sane admodum proxima est *C. Vestito*, cum differat tantum

magnitudine duplo majori, thorace magis subquadrato, elytrisque limbo exteriori pallido, postice vix latiori.

Habitat sub lapidibus, et in truncis arborum cariosis. *Var. β.* quae in *Mon. Car.* describitur, mihi prorsus ignota.

* 182. C. SPOLIATUS.

Long. 7. l. *Lat.* 2. $\frac{2}{3}$ l.

Capite, thoraceque aeneis, elytris viridi-cupreis, limbo exteriori pallido, undique aequali, futura aeneo lucida.

Magnitudo *C. Vestiti var. major β.*, ejusdemque staturae, at thorax paullo angustior, fere obcordatus. Caput aeneum nitens. Palpi rufi. Antennae in vivo piceae tribus primis articulis pallide rufis. Thorax aeneus nitens fere obcordatus, linea longitudinali, punctisque oblongis majusculis posticis profundius excavatis. Elytra viridi-cuprea, striata, punctis discoidalibus nullis, limbo exteriori pallido undique aequali, et ad imum suturae marginem aeneo lucida. Sternum, et abdomen etiam sub elytris nigrum. Pedes pallidi. Alae albae. Differt a *C. Vestito var. major β.*; antennis piceis primis articulis pallide-rufis; in *C. Vestito* totae pallidae rufae. Differt thorace paullo angustiore, magis obcordato, elytris non pubescentibus, non viridi-holosericis, magis convexis, magisque ad cupreum vergentibus, futura aeneo-lucida, thoracique concolori; demum differt abdomine etiam in dorso toto nigro; In *C. Vestito var. β.* Abdomen nigrum margine tamen sub elytris late pallido. Praetereaque in *C. Spoliato* elytrorum limbus exterior, pedesque paullo pallidiores, et fere albidus. Coloris diversitas, thorax longior, et angustior, et abdominis dorsum omnino nigrum, praeter alias notas, differentiam constantem specificam statuere videntur. Addendum quod *C. Spoliatus* rarior, et nunquam inventus cohabitare cum *C. Vestito*.

Habitat in truncis putrescentibus minime frequens.

183. C. NIGRICORNIS.

Long. 4. $\frac{1}{2}$. l. Lat. 2. l.

Niger, thorace cupreo, elytris striatis, viridibus, pedibus piceis. *F. Mant.* 202. 82.

Niger, laevis, thorace, capiteque aeneis, elytris striatis viridibus, punctis discoidalibus nullis. *Mon. Car.* n. 70.

Caput supra viridi-aeneum nitidissimum, subtus nigrum. Oculi, maxillae, palpique nigri. Antennae longiores nigrae primo articulo rufo. Thorax supra aeneus, subtus nigro violaceus, capite multo latior, oculo armato subtilissime punctatus, lineola longitudinali, punctisque ordinariis posticis profundius excavatis. Elytra viridia striata, convexa medio thoracis antice haud latiora, punctis discoidalibus nullis. Sternum nigrum. Abdomen, etiam sub elytris, nigrum; rarius subviolaceum. Pedes variant; interdum toti nigri: saepius femora rufa, tibiae, tarsique fuscescentes, interdum tibiae rufae. *Mon. Car.*

Statura, et habitus fere *C. Holosericei*, sed apud nos paulo minor, laevis, elytrisque uti in *C. Vestito* certo situ ferrugineo-micantibus.

Habitat in pratis humentibus sat frequens.

* 184. C. RUFUS.

Obscure rufus, thorace obcordato, elytris substriatis.

Magnitudo *C. Germani* var. *major*. Totus obscure-rufus, unicolor. Thorax obcordatus, convexus, postice coarctatus, truncatus, vix marginatus, lineola longitudinali, angulisque posticis impunctatis. Elytra convexa, substriata, non nitida, latitudine fere thoracis absque punctis marginalibus. A *C. Ferrugineo* diversissimus.

Habitat in silvis, raro lectus.

185. C. HUMERALIS.

Niger, thorace obcordato, elytris striato-punctatis, truncatis, antice rufis, pedibus rufo-flavis. *Mon. Car.* n. 23.

Magnitudo *C. Excavati*. Caput nigrum latitudine thoracis subtilissime punctatum . Antennae , palpique rufi . Oculi prominuli , nigri . Thorax niger , cordatus , acute marginatus , antice , posticeque truncatus , maxime convexus , subtilissime punctatus , sine ullis punctis majoribus in angulo posteriore excavatis . Elytra nigra antice ad quartam circiter partem totius longitudinis obscure rufa , thorace latiora subtilissime punctato-striata , apice truncata , abdominis vix longitudine uti in *C. Truncatello* . Sternum , et abdomen obscure rufa . Pedes rufo-flavi .

Var. β. niger , thorace obcordato rufo , elytris macula baseos rufo-flava in margine exteriori , ore , antennis , pedibusque rufo-flavis . *Mon. Car.*

Nostrium specimen differt tantum magnitudine paullo majori , at in reliquis convenit .

Lectus in ligno putrescente .

* 186. C. SMARAGDULUS .

Viridis , nitidus , thorace subquadrato , elytris striatis .

Magnitudo *C. Aterrimi*. Caput viride-nitidum , laeve , punctis duobus impressis . Palpi , antennaeque fuscae primo articulo rufo . Thorax latitudine elytrorum , viridis nitidus , laevis , subquadratus , postice subdepressus , lineola longitudinali vix apparente , striaque , seu potius puncto utrinque excavato . Elytra viridia , nitida , laevia , subtilissime striata , impunctata , convexa . Subtus totus ater nitidus , plantis exceptis ferrugineo pilosis . Alatus . Variat magnitudine , pedibusque interdum rufis . Differt a *C. Lepido* semper aptero , alis , thorace una tantum stria postica impressa , et colore elytrorum laete viridi : qui in *C. Lepido* ad cupreum vergit .

Habitat sub lapidibus , et in ligno putrido frequens .

187. C. SEX-PUNCTATUS.

Long. 4. l. Lat. 1. $\frac{2}{3}$ l.

Capite, thoraceque viridibus, elytris cupreis. *F. sp.* 309. 60.

Linn. Syst. Nat. 672. 35. *Fn. Sv.* 807.

De Geer. Ins. 4. 99. 16.

Geoff. 1. 149. 14.

Schrank. E. I. 402.

Vill. Ent. 1. 372. 6.

De Paykull Mon. Car. n. 42.

Magnitudo *C. Marginati*. Caput viridi-aeneum, subtus obscurius. Oculi, maxillae, antennae, palpique nigri. Thorax supra viridi-aureus, marginatus, subtus nigro-caerulescens, longitudine paullo latior, postice subangustatus, puncto utrinque in angulo. Elytra rubra aenea, nitidissima, substriata; inter striam secundam, et tertiam puncta utrinque sex longitudinalia excavata, margine virescente punctulato. Alae albohyalinae puncto magno marginali fusco. Femora fusco-aenea. Tibiae, tarsi que nigri. *Var. β.* Viridi-aeneus, elytris concoloribus, statura, et magnitudine omnino similis. *Mon. Car.* Haec apud nos frequentior.

Habitat in locis apricis. Inventus etiam sub arborum cortice tempore hiberno.

* 188. C. TENEBRIOIDES.

Long. 7. l. Lat. 3. l.

Ater, thorace lato, elytrorum striis punctatis. *Geoff. Ins.* 1.

159. 34. *Le Bupreste paresseux.*

C. Tenebrioides. Linn. Ed. XIII. 1986. 213.

C. Piger. Ent. Par. 42. *Vill. Ent.* 1. 377. 63.

Statura lata undique fere aequalis, et magis convexa quam in plerisque suae gentis. Caput nigrum, nitidum, minus exsertum. Palpi, antennaeque breves, subrufae. Thorax niger, nitidus, latitudine elytrorum, valde convexus, subquadratus, marginatus, antice laevis, postice punctulatus, foveola utrinque leviter impressa. Elytra nigra, admodum

et aequaliter convexa, striata, striis novem minutissime punctatis, extremo apice emarginato. Sternum, et abdomen nigra nitida. Pedes nigri, breves, praesertim antichi tibiis apice latiusculo, spinisque crassis instructo. Alatus. Variat magnitudine, abdomine, tibiis, tarsisque subrufis.

Habitat in arenosis, et sub lapidibus frequens.

189. C. DENTATUS.

Cyaneus, thorace cylindrico subaequali, ore, antennis, pedibusque rufis. *Fn. Etr. 1. 222. 551. t. 2. f. 11.*

Carabum hunc ad *Cicindelae* genus referendum esse credant alii; mihi est, semperque erit *Carabus*; nam facies, habitatio, vivendi modus, incessus, aliaque inter *Carabos* naturaliter statuere videntur.

Habitat sub Ulmi cortice in truncis emortuis.

* 190. C. DISTINCTUS.

Testaceus subpilosus, abdomine, elytrorumque fascia longitudinali futurae communi atro-caeruleis.

Statura, et magnitudo *C. Dentati*. Caput testaceum. Oculi nigri. Palpi; antennaeque testaceae articulo primo praelongo apice nigro uti in *C. Dentato*. Mandibulae pariter uti in illo exsertae, elongatae, testaceae. Thorax angustus elongatus, fere cylindricus, emarginatus, testaceus. Elytra punctato-striata, integra, testacea, fascia longitudinali futurae communi atro-caerulea. Pectus, pedesque testacea. Abdomen atro-caeruleum. Alae albae. Etsi habitu, et magnitudine fere similis *C. Crepitanti*, *Caraboque Dentato*; attamen ab iis omnino distinctus. Differt enim a *C. Crepitante* forma capitis, antennarumque articulo primo longissimo, thorace emarginato, elytris testaceis, fascia &c. A *C. Dentato* differt colore profus diverso, thorace non canaliculato, elytris integris.

Habitat cum aliis exefas arbores. Raro lectus hieme.

191. C. G E R M A N U S .

Long. 3. $\frac{1}{2}$ l. Lat. 1. $\frac{1}{2}$ l.

Cyaneus, capite, elytris, pedibusque testaceis, elytris apice violaceis. *F. sp.* 312. 71. *Mant.* 204. 102. *Linn. Syst. Nat.* 672. 26.

C. Germanus. Scop. Ent. Carn. 273.

Schrank. E. I. 403.

Poda M. G. p. 273.

Fn. Etr. I. 212. 522.

Schaeff. Ic. t. 31. *f.* 13. citata a *Fab.* aliisque pertinet ad *C. Viridanum.*

Descriptio *Scopolina* optima, at in nostris, pedes non thoraci, sed semper elytris concolores, scilicet testacei. Diximus in *Fn. Etr. I. c.* variare interdum capite nigro; nunc autem, re melius considerata, non omittendum dubium, fere ad certitudinem redactum, hunc *Carabum* huc usque a nobis pro varietate *C. Germani* habitum, speciem fortasse ab eo esse distinctam: Hic enim quamvis habitu, et statura *C. Germano* simillimus, attamen revera constanter differt magnitudine, capite atro, thoracis lateribus posticis non extrorsum, neque acute angulatis uti in *Germano*, sed obtusis; macula elytrorum violacea non acuminata, maximamque eorum partem occupante. Praeterea *C. Germanus* frequens hieme sub arborum cortice, lignoque putrido; hic eo tempore raro, aut numquam inventus, etsi alio occurrat saepissime: Addendumque quod in hac specie, aut varietate vidi, et asservo simile cum simili copula junctum.

Habitat in silvis frequens.

* 192. C. E X H A L A N S .

Capite, thorace, pedibusque rufis, elytris truncatis, nigro caeruleis, maculis duabus flavis.

Statura, et magnitudo omnino *C. Crepitanis*, cujus videtur esse varietas elegantissima, ac singularis: Differt enim tantum elytris maculatis, maculis in singulo elythro binis, altera

pope basin , altera pone medium subrotundis flavis . In *C. Crepitante* qui apud nos frequens copiosus occurrit , abdomen observatur in vivo modo obscure-nigrum , modo rufum . In individuis magnitudine minoribus , rufum ; in maioribus (fortasse feminis) opacum nigrum . In hac nostra varietate tamen , quamvis minores aequiparet , abdomen opacum nigrum .

Habitat sub terra cum *C. Crepitante* Mart. m. rarus .

* 193. *C. PSAMMODES* .

Niger , subdepressus , capite , thorace , limbo elytrorum , antennis , pedibusque livide-rufis .

Statura *C. Arenarii* , at minor . Caput rufum . Oculi nigri . Palpi , antennaeque rufae longiores . Thorax superne , et inferne rufus , obcordatus , convexus , submarginatus , lineola obsoleta longitudinali , punctisque posticis ordinariis impressis . Elytra nigra , subdepressa , striata , striis oculo armato punctatis , limbo exteriori , posticoque rufo . Abdomen nigrum . Pedes rufi . Alatus . Limbus rufus postice latior . Differt a *C. Sabuloso* . *F. Mant.* 47. a *Car. Livido* . *Linn. Fn. Sv.* 791. et a *C. Sabuloso* . *Mon. Car. n.* 28. cum in nostris caput , thoraxque sint omnino rufa , et elytra nullo modo dici possint subtilissime striato-punctata , punctis quibusdam discoidalibus ; uti in *Mon. Car. l. c.* asseritur .

Habitat Florentiae rarus .

194. *C. ATERRIMUS* .

Long. 6. l. *Lat.* 1. $\frac{3}{4}$ l.

Niger , nitidissimus , thorace convexo , elytris levissime punctato-striatis : punctis utrinque tribus discoidalibus majoribus . *Mon. Car. n.* 78.

C. Aterrimus . *Herbst ap. Fuesl. Arch. Ins.* 6. 140. 50. t. 29. f. 13.

C. Oblongo-punctatus . *Fn. Etr.* 1. 214. 528.

Caput nigrum *nucha* nitidissima . Thorax dorso nitidissimus ,

convexus, marginatus, antice acute, postice obtuse angulatus, lineola longitudinali; postice loco punctorum ordinalium profunde excavatus. Elytra nigra nitidissima, thorace vix latiora, convexiora, levissime striato-punctata: striis opacioribus, unde nudis oculis perspiciuntur; in singulo elytro puncta tria profundiora nudis oculis optime perspicua, quorum duo in stria secunda a margine interiore, alterum in medio, alterum postice, et tertium basi propius in stria tertia: margo exterior etiam punctis minoribus, inermi tamen oculo conspicuis adornatur. Sternum, abdomen, pedes nigra nitida. *Obs.* Totus supra nitidissimus, quasi oleo unctus. Caeterum etiam a *C. Striato* differt thorace subquadrato; et a *C. Nigrita* elytris convexioribus, levissime punctato-striatis, punctisque discoidalibus majoribus, nudis oculis optime perspicuis. *Mon. Car. l. c.*

Habitat in silvis primo vere non rarus.

195. C. P R O T E U S.

Laevis, cylindricus, thorace punctis ordinariis laevioribus, elytris striatis, disco impunctatis. *Mon. Car. n. 72.*

C. Aeneus. F. Mant. 202. 81.

Paulo minor *C. Cupreo*. Caput crassum ferrugineum basi ad collum aeneum. Antennae, palpique testacei. Maxillae validae ferrugineae apice obscuriores. Oculi cinerescentes. Thorax undique elytrorum latitudine, subtus testaceus, supra aeneus linea longitudinali, punctoque postico utrinque unico leviter excavato. Elytra striata, capite, thoraceque vix longiora, viridi-aenea punctis discoidalibus nullis. Alae albobyalinae nervis fuscescentibus. Sternum, abdomen, pedes testacea. *Mon. Car.*

Habitat in Svecia Australi. Mihi numquam lectus.

Hic *Carabus* admodum variat, uti videre est in *Mon. Car. l. c.*

Varietates in ea indicatae, quae apud nos occurrunt, et quas ego inveni, sunt sequentes.

Var. 1. Subtus niger, supra cyaneus, antennis, pedibusque rufis. *M. C.*

C. Azureus: *F. Mant.* 201. 71.

C. Azureus: *Fn. Etr.* 1. 222. 550.

Pedes, et antennae interdum fulcescentes. De hoc tamen licet ne mihi dubitare an revera sit *C. Protei* varietas? Forma thoracis paullulum diversa, punctaque postica magis excavata.

Habitat in locis arenosis non frequens.

Var. ε. Niger, pedibus, antennisque rufis. *M. C.*

Car. Latus. *De Geer. Ins.* 4. 100.

Geoff. Ins. 1. 160. 37.

Schrank. E. I. 211. 397. *C. Latus*, sed major.

Communis.

Var. η. Niger, thorace supra, elytrisque viridi-aeneis, pedibus, antennisque rufis. *M. C.*

C. Affinis. *Schrank. E. I.* 212. 399.

Variat pedibus antennisque piceis. *Long.* 5. $\frac{1}{2}$ l. *Lat.* 1. $\frac{2}{3}$ l.

Habitat sub lapidibus, et in truncis arborum sat frequens.

196. C. ASSIMILIS.

Long. 4. $\frac{1}{2}$ l. *Lat.* 2. l. vix.

Niger, thorace capite longiore, postice impunctato, elytris striatis, margine punctato. *Mon. Car. n.* 32.

Habitus, et statura *C. Nivalis* *M. C.* Caput, palpi antennaeque nigra. Thorax capite longior, antice, non vero postice latior, convexus, acute marginatus, *lineola longitudinali in nostris impressa*, angulisque posticis impunctatis. Elytra nigra, subconvexa, striata, margine exteriori punctulato, punctis utrinque tribus minutissimis in stria tertia a futura.

Abdomen, pedesque nigra. Alae albae. *Mon. Car.*

Habitat cum praecedentibus frequens.

197. C. OBSCURUS.

Niger, supra obscure nigro-subaeneus, elytris striatis, disco utrinque tripunctato. *Var. Mon. Car. n.* 45. fusc, optimeque descriptus. *Conf.*

Statura, et magnitudo *C. Mendacis* Fn. Etr. et fere *C. Picipedis*. Thorax laevissimus longitudine paulo latior, convexus, vix marginatus, lineola longitudinali, punctisque posticis excavatis. Inter striam secundam, et tertiam elytrorum, puncta tria minutissime excavata, margine etiam externo punctato. Pedes nigri. Variat colore interdum magis nigro, interdum magis cyaneo.

Habitat cum *C. Crepitante*, *Viridano*, aliisque juxta sepes tempore hiemali sub terra degens.

* 198. C. INFIDUS.

Long. 5. $\frac{1}{4}$ l. Lat. 2. $\frac{1}{4}$ l.

Niger, nitidus, thorace femirotundato, elytris subdepressis, punctato-striatis, antennis, tibiisque ferrugineis.

An *C. Depressus*. Mon. Car?

C. Pilicornis. Fn. Etr. qui omnino delendus.

Facies *C. Spinibarbis*, sed duplo major. Palpi, antennaeque ferrugineae, basi nitidiores, pilis longioribus hirtae. Thorax fusco-niger nitidus, orbiculatus, antice, posticeque angustatus, marginatus, punctulatus, sulco longitudinali convexitatem quasi in duos lobos dividente. Elytra fusco-nigra nitida, subdepressa, 9-striata striis confertissime punctatis, punctis quatuor utrinque in stria secunda paulo majoribus longitudinaliter excavatis, interdum vix perspicuis. Pedes subrufi. Femora plerumque nigra. Alae albae. Junior variat colore fusco-rufo. Variat etiam magnitudine minori.

Habitat sub corticibus, et in truncis cariosis primo vere frequens.

199. C. AGILIS.

Thorace rotundato, rufus, elytris, abdomineque nigris. F.
Mant. 204. 99.

C. Agilis, rufus, abdomine postice fusco, elytris depressis fuscis, truncatis, striatis. *Mon. Car.* n. 64.

Magnitudo *C. Viridanum* aequiparat . Caput rufum . Oculi nigri . Thorax rufus , marginatus , lineola levissima longitudinali , pilis quibusdam majoribus , longioribus marginalibus . Elytra fusca deprefsa , striata , truncata , abdomine breviora ; angulo posteriore obtuso , anteriore acuto . Alae albae macula marginali fusca . Sternum rufum . Abdomen rufum apice fusco . Pedes rufo-flavi . Admodum variat . Confer *Mon. Car. l. c.*

Var. γ. Fuscus , subtus abdomine excepto , maxillis , antennis , pedibusque rufo-flavis , elytris puncto medio pallido ; apud nos frequens .

Habitat in foliis arborum convolutis ,

200. C. O V A T U S .

Ovatus , thorace antice capitis , postice elytrorum latitudine , utrisque adnato , elytris striatis , punctis discoidalibus nullis . *Mon. Car. n. 81.*

C. Vulgaris. Var. β. Linn. Fn. Sv. 799.

C. Vulgaris. Fn. Etr. 1. 209. 515.

Caput nigrum . Oculi pupillati . Antennae saepius basi rufescentes . Thorax basi latitudine capitis postice latitudine elytrorum convexus , vix marginatus , lineola longitudinali , punctisque ordinariis rarius duplicibus , laevioribus . Elytra nigra , antice truncata , thorace arcte juncta , striata , dimidio corpore longiora ; margine exteriori subpunctato , punctis discoidalibus nullis . Alae albae venis nigris macula marginali fusca . Subtus totus niger .

Var. β. Supra obscure-aeneus , subtus cum antennis , pedibusque piceus . *C. Vulgaris var. α. Linn. Syst. Nat. 675. 27. Ed. XI. Fn. Sv. 799.*

Var. γ. Supra viridi-aeneus , subtus niger .

Var. δ. Supra nigro-caerulescens , subtus niger nitidus . *C. Aeneus. De Geer Ins. 4. 98. 15.*

Obs. Omnes hae varietates habitu , et statura simillimae , sed magnitudo speciei variat . Jam longitudo *C. Protei* , jam duplo fere brevior ; semper vero ratione magnitudinis multo latior est . *Mon. Car. l. c.* M

C. Metallicus. Scop. E. Carn. 270. videtur referendus ad varietatem δ .

Habitat sub lapidibus frequens.

* 201. C. V O T I V U S.

Niger, nitidus, thorace vix marginato, elytris striatis, punctis discoidalibus nullis, antennis ferrugineo-flavis.

C. Nigritae affinis, sed minor. Caput nigrum nitidum. Antennae flavescentes. Thorax niger, nitidus, vix marginatus, subquadratus, lineola longitudinali, punctisque posticis ordinariis impressis. Elytra nigra nitida, striata, punctis discoidalibus nullis. Sternum, et abdomen nigra. Femora nigra. Tibiae, tarsique ferruginei. A *C. Nigrita* distinguitur thorace vix marginato, punctisque discoidalibus nullis.

Habitat in truncis arborum cariosis.

* 202. C. V E L O C I P E S.

Long. 2. l. Lat. $\frac{3}{4}$ l.

Ater subaeneus, elytris punctato-striatis, antennis nigris, pedibus pallide-rufis.

C. Rufipedi M. C. affinis, cujus forte varietas. Antennae nigrae primis duobus articulis rufis. Caput atrum subaeneum nitidissimum. Thorax ater subaeneus, nitidus, cordatus, lineola longitudinali, punctoque postico utrinque excavato, latitudine dimidia elytrorum. Elytra atra subaenea, nitida, punctato-striata. Femora atra subaenea. Tibiae, tarsique pallide-rufi. Alae nigrae.

Habitat sub corticibus.

203. C. R U F I P E S.

Supra obscure-subaeneus, subtus niger pedibus rufis, thorace glaberrimo, elytris integris, subtilissime punctato-striatis.
Mon. Car. n. 63.

Magnitudo *C. Bipunctati*. Antennae nigrae. Caput totum nigrum occipite obscuro subaeneo. Thorax glaber vix marginatus lineola dorsali levissime impressa, punctisque ordinariis impressis. Elytra obscure-subaenea subtilissime punctato-striata. Femora rufa tibiis, tarsisque pallidioribus. Habitat cum praecedentibus.

204. C. DORSALIS.

Thorace rotundato nigro, coleoptris pallidis, macula magna dorsali nigra. *F. Mant.* 205. 116.

Parvus; Caput atrum, nitidum. Thorax ater nitidus, orbiculatus, margine tenuissime pallecente. Elytra subtilissime striata, nitida, pallida, macula dorsali nigra fere communi. Corpus nigrum. Pedes ferruginei. Antennae, in nostris, fuscae, basi ferruginea. Confer *C. Meridianum var. γ. Mon. Car. D. de Paykull*.

Habitat sub foliis putridis frequens.

* 205. C. ERRATUS.

Niger, thorace orbiculato rufo, coleoptrisque flavis, fascia media nigra ad utrumque marginem dilatata.

Statura *C. Turcici*, at major. Caput nigrum nitens. Antennae fuscescentes articulo primo, et secundo ferrugineis. Thorax rufus, orbiculatus, marginatus, angulis posticis paullulum productis, lineolaque dorsali vix impressa. Elytra minus convexa, tenuissime substriata, apiceque oblique truncata, flava; fascia media transversa nigra, quae ad futuram, et marginem exteriorem, apicemque adeo extenditur ut spatium margine nigro cinctum, seu maculam subrotundam flavam utrinque constituat. Abdomen nigrum. Pedes saepius rufi, interdum nigri. Differt a *C. Turcico* magnitudine majori, colore, macula postica apicis flava. A *C. C. Minori*, differt etiam statura, capite angustiore, thorace magis orbiculato; fascia minus lata, elytris truncatis. &c.

Heic autem fatendum hunc *Carabum* male a me assumptum fuisse in *Fn. Etrusca* pro *C. Andreae*, cui thorax iuxta Cl. *Fabricii* diagnosin niger est, non rufus; proindeque mirum videri me nec possidere, nec umquam vidisse hanc speciem, quae pro Italica habetur.

Habitat cum aliis rarior.

LXXIII. S C A R I T E S.

Palpi sex filiformes. *Labium* corneum dentatum.
Antennae moniliformes.

* 206. S. D A M A.

Niger, thorace obcordato, capitis clypeo basi bituberculoso, apice utrinque cornuto, cornibus erectis, excavatis, compressis, biramosis.

Diximus in *Fn. Etrusca* . i. 228. 571. *Sc. Calydonium* variare magnitudine minori, maxillis cornutis; at re melius pensata, varietas ibi indicata modo species distincta videtur; nam etsi statura eadem, magnitudo tamen quadruplo minor, et caput, uti in diagnosi, omnino diversum. Reliqua omnia in utraque specie similia.

Habitat in arenosis.

LXXV. T E N E B R I O.

Palpi quatuor inaequales; *antici* subclavati, *postici* filiformes.
Maxilla bifida. *Labium* truncatum, integrum.
Antennae moniliformes.

* 207. T. C O R N I F R O N S.

Long. 2. $\frac{1}{2}$ l. *Lat.* 1. $\frac{1}{5}$ l.

Oblongus, ruber, nitidus, elytris nigris: capite bicorni.

Statura, et magnitudo omnino *S. Russicae Fn. Etr.* i. 136. cui primo intuitu adeo similis, ut facillime cum ea confundatur.

Conf. *fig. pag. 3. Tom. I. Conf. etiam A. Rubrum. De Geer Ins. 5. 283. 1. t. 8. f. 12.* Caput rufum fronte admodum excavata, et corniculis duobus elevatis rufis instructa. Palpi quatuor inaequales, antici subclavati, postici filiformes, rufi. Antennae breves, rufae, moniliformes. Oculi nigri. Thorax rufus, nitidus, laevis, convexus, submarginatus. Elytra nigra, nitida, extremo apice rufa, convexa, subtilissime punctato-striata, striis in singulo elytro novem. Sternum, abdomen, pedes rufa. Alae albae. Frons in altero sexu inermis. Differt a *S. Russica*, capite cornuto, antennis brevioribus, apiceque minus clavato, striis elytrorum distinctioribus, abdomine toto rufo. &c.

Habitat in quisquiliis, et truncis arborum cariosis, rarissimus.

208. T. MAURITANICUS.

Alatus niger, subtus piceus, thoracis marginibus antice, posticeque dente angulatis. *Linm. Syst. Nat. 674. 4.*

Trogossita Mauritanica nigricans, subtus picea, elytris striatis.

Oliv. Ent. 19. 2. 1. t. 1. f. 2. A. B.

Geoff. In. 1. 64. 5.

Dorth. Mem. d' Agric. a. 1787. p. 64. f. 1. 2.

Fu. Etr. 1. 232. 579. t. 7. f. 15.

Habitat sub arborum cortice frequens.

LXXXIV. MYLABRIS.

Palpi quatuor filiformes. Maxilla cornea, compressa, bifida.

Labium membranaceum, submarginatum.

Antennae moniliformes.

209. M. TESTACEA.

Testacea, pectore, elytrorumque apicibus nigris. *F. Mant. 217. 8.*

Praeter ea quae diximus de *L. Afra*, et *M. Testacea* in *Fu. Etr. 1. 240. 594. et in Append. addendum varietatem elytris*

totis nigris variare interdum etiam capite, pedibusque nigris.

Habitat in floribus *Dipsaci Fullonum* frequentissima.

* 210. M. FULVA.

Long. 5. $\frac{1}{2}$ l. Lat. 1. $\frac{3}{4}$ l.

Nigra, thorace rufo-flavescente, elytris saturate-testaceis. Statura *M. Testaceae*, at dimidio major, ac distinctissima. Caput atrum nitidum, glabrum, tenuissime punctulatum, inflexum. Palpi quatuor inaequales, filiformes nigri. Antennae nigrae filiformes 11-articulatae. Thorax rufo-flavescentis nitidus, glaber, omnino conformatus uti in *M. Testacea*. Scutellum nigrum. Elytra saturate-testacea, laevia, flexilia, vix pubescentia, integra, sed abdomine paulo breviora. Sternum, abdomen, pedes atra. Alae obscurae. Abdomen crassum ventricosum; forte femina?

Non leviter admiranti mihi prodiit e pupa obtecta putamine proprio oviformi ferrugineo, stigmatibus utrinque longitudinaliter impresso, quam inveni abrupto nido *Ap. Variantis* (*conf.*) in ejus medio sitam prope cellulas, ubi nescio quomodo introducta larva, veluti in apto sibi domicilio una cum *Apibus l. c.* descriptis, metamorphosin subierat.

LXXXVI. M O R D E L L A.

Palpi quatuor inaequales: *antici* clavati, *postici* filiformes.

Maxilla bifida. *Labium* membranaceum bifidum.

Antennae moniliformes.

211. M. ABDOMINALIS.

Ano aculeato, nigra, thorace, abdomineque fulvis. *F. sp.*

333. 10.

Statura *M. Aculeatae*. Caput, pectus, elytra, spina analis, pedes atra. Thorax, et abdomen fulva, immaculata, nitida.

Lecta in floribus.

212. M. F R O N T A L I S.

Atra, fronte, pedibusque flavescens. *F. sp.* 333. 12. *Lin.*

Syst. Nat. 682. 4. *Fn. Sv.* 834.

Parva, frons flava, et pedes praesertim antici flavi.

Habitat in floribus.

* 213. M. N I G R A.

Nigra, unicolor, antennis basi flavescens,

Statura, et magnitudo *M. Flavae*. Caput, et thorax minora, minusque gibba quam in *M. Aculeata*. Thorax suborbiculatus. Antennae prorsus moniliformes, nigrae primis articulis flavescens. Anus absque aculeo.

Habitat in floribus.

LXXXVII. S T A P H Y L I N U S.

Palpi quatuor filiformes. *Maxilla* unidentata. *Labium* membranaceum, trifidum. *Antennae* moniliformes.

214. S. H I R T U S.

Hirfutus, niger, thorace, abdomineque postice flavis. *F. sp.* 334. 1. *Lin. Syst. Nat.* 683. 1. *Fn. Sv.* 839.

Staphylinus niger, villosus, capite, thorace, anoque pilis flavis aureis. *Geoff. Ins.* 1. 363. 7.

Staphylinus Bombylius. *De Geer Ins.* 4. 20. 5.

Staphylinus Hirtus. *Mon. Staph. n.* 1. *descriptio optima*.

Sulz. Hist. Ins. t. 7. *f.* 16.

Schaef. Icon. t. 36. *f.* 6. *Monog.* 1754. *t.* 2. *f.* 12.

Inter maximos numerandus, facillimeque dignoscendus. Lanugo aureo-flava interdum aetate deterritur.

Habitat in fimo, et stercore bovino sat frequens in locis silvaticis arenosis.

215. S. C Y A N E U S.

Long. 7. l. Lat. 1. $\frac{1}{2}$ l.

Niger, capite, thorace, elytrisque cyaneis. *Mon. Staph. n. 7.*
S. Atro-caerulescens. Geof. 1, 361. 2.

Magnitudo, et statura *St. Erythropteri*. Caput thorace latius, supra cyaneum, subtus nigrum nitidum. Oculi disco nigri, margine pallidi. Maxillae palpique nigri. Antennae filiformes, capite duplo longiores, nigrae. Thorax longitudine capitis, convexus, antice obtusus, postice rotundatus cyaneus. Elytra cyanea longitudine thoracis. Scutellum nigrum. Sternum nigrum. Abdomen nigrum elytris plus duplo longius. Pedes nigri.

Habitat apud nos rarior.

* 216. S. B I C I N C T U S.

Long. 7. $\frac{1}{3}$ l. Lat. 1. $\frac{1}{2}$ l.

Niger, capite, thorace, elytrisque profunde cyaneis, abdomine atro, ultimis duobus segmentis basi late aureo holosericeis.

Praecedenti proximus, ejusdemque magnitudinis ac staturae, at magis affinis *St. Morsitanti Fn. Etr. 1. 614.*

Caput basi latitudine fere thoracis, ad latera postica subangulatum, punctulatum fusco-cyaneum. Palpi rufi. Antennae filiformes, nigrae basi rufa, apice acuto cinereo-rufo, capite vix duplo longiores. Thorax fusco-cyaneus, punctulatus, capite longior, et paulo latior, antice truncatus, angulatus, postice rotundatus. Elytra fusco-cyanea, punctulata, thorace paulo longiora. Scutellum nigrum. Abdomen elytris plus duplo longius, atrum, ultimis duobus segmentis basi, lanugine aurea nitente late fasciatis. Subtus totus niger pedibus exceptis omnino rufis. Fasciae vix marginem exteriorum attingunt, et in mortuo, segmentis contractis, maximam partem occultantur.

Lectus in Fraxini Orni ligno putrescente.

217. S. P U B E S C E N S .

Pubescens, capite flavo, thorace, elytrisque fusco, nigroque nebulosis; punctis impressis. *Geoff. Ins.* 1. 363. 8.

S. Pubescens niger nebulosus, capite, femoribusque annulo flavo-ferrugineo, abdomine obscuro. *Mon. Staph.* n. 9.

S. Pubescens. *De Geer Ins.* 4. 17. 2.

S. Ochrocephalus. *Ed. XIII. Linn.* 2034. 85.

S. Chrysocephalus. *Ent. Par.* 1. 166. 8.

Statura, et magnitudo fere *S. Murini*. Caput flavum, pubescens, depressum, latitudine thoracis, collo pariter flavo. Palpi, maxillaeque nigrae. Antennae capite paullo longiores, extrorsum crassiores, basi flavae, sex ultimis articulis nigris. Thorax capite longior, antice truncatus, postice rotundatus, fusco, nigroque nebulosus, lanugine subferruginea. Elytra thorace longiora, fusco nigroque nebulosa. Abdomen elytris vix duplo longius, dorso nigro subferrugineo, apice obtuso, ad latera lanuginosum. Subtus cinereo-pubescens, nigro punctulatum, pube certo situ holosericea, et ad segmentorum margines laciniata. Pedes fusco-nigri, femoribus ferrugineo-annulatis.

Habitat in fimo rarus.

218. S. T O M E N T O S U S .

Fuscus, pubescens, pedibus, thoracis lateribus, elytrorumque basi pallidis, penultimo segmento abdominis, reliquis haud longiore. *Mon. Car. App.* pag. 138.

Caput thorace angustius, nigrum, minutum. Palpi pallidi. Antennae capite, thoraceque longiores. Thorax magnus, convexus, fuscus lateribus pallidis, undique hirsutia brevissima tectus. Elytra capitis, thoracisque longitudine, fusca,

tenuissime villosa; basi macula pallida futuram haud attingente. Sternum fuscum. Abdomen fuscum, in vivo conicum, acuminatum longissimum. Pedes pallidi. Magnitudo, et statura *S. Disparis*, a quo differt corpore omnino pubescente, et penultimo segmento abdominis brevior.

Var. β. Fuscus, pubescens, pedibus pallidis: habitat cum varietate praeced. cui simillimus, ut separari nequeat. *Mon. Car. l. c.*

Habitat uterque apud nos in putridis.

219. S. CANALICULATUS.

Flavus, capite, abdominisque cingulo atris, thorace canaliculato. *F. Mant. 221. 29.*

S. Canaliculatus rufo-flavus, capite, abdominisque apice nigris, thorace postice canaliculato. *Mon. Staph. n. 23.*

P. Impressus. Fn. Etr. 1. 254. 627. Corrige S. Canaliculatus.

Parvus; Caput nigrum thoracis latitudine. Antennae extrorsum crassiores, capite, thoraceque longiores, basi rufo-flavescentes, apice fuscae. Palpi aequales, filiformes, rufo-flavescentes. Thorax flavo-rufescens, rotundatus, postice medio canaliculatus, elytrorum longitudine. Sternum rufo-flavesces. Elytra breviora, flavo-rufescentia. Abdomen marginatum, reliquo corpore longius, basi rufo-flavum, apice nigrum. Pedes rufo-flavi. Color rufo-flavus interdum magis obscurus. *Mon. Staph. l. c.*

Habitat in ligno putrido, frequens.

220. S. CLAVICORNIS.

Niger immaculatus, thorace rotundato laevi, antennis extrorsum crassioribus. *F. Mant. 221. 21.*

Staph. Juno ater oculis prominentibus crassis. *Geoff. Ins. 1. 371. 24.*

Staph. Buphtalmos. Niger immaculatus, oculis magnis exsertis. *Schrank. E. I. 445.*

Staph. Juno. Niger oculis magnis prominentibus antennis clavatis. *Mon. Staph. n. 25.*

Fn. Etr. 1. 252 623.

Caput nigrum breve, thorace latius, subtilissime punctatum. Oculi magni valde prominuli. Palpi aequales longiores. Antennae nigrae longitudine thoracis, basi tenuissimae; interdum flavicantes, quatuor ultimis articulis crassioribus. Thorax niger, cylindricus, subtilissime punctatus capite, et elytris praesertim angustior. Sternum nigrum. Elytra breviora nigra postice retusa, subtilissime punctata. Abdomen nigrum cylindricum longitudine dimidii corporis. Pedes nigri, interdum flavi, geniculis modo nigris; rarius flavi immaculati. Variat elytris puncto flavo. *Mon. Staph. l. c.* Magnitudo praecedentis, at paulo latior.

Habitat sub arborum cortice frequens.

* 221. S. PALLIDUS.

Pallide-flavus, pilosus, capite, elytrorumque posticis nigris. Statura, et magnitudo *S. Tomentosi*. Caput nigrum nitidum, thorace angustius. Antennae nigrae, basi flavae, ad apicem crassiores, longitudine capitis, atque thoracis. Thorax pallide-flavus, parum convexus, rotundatus, emarginatus angulis obtusis, postice latior, sed magnitudine cedit thoraci *S. Tomentosi*. Elytra pallide-flava, laevia, pilosa, capitis, thoracisque longitudine, apice macula magna nigra, quae tamen marginem anteriorem haud attingit. Abdomen rufiflavum, pilosum, incurvum, apice obtuso. Subtus una cum pedibus omnino pallide-flavus.

Habitat in putridis, et sub arborum foliis disiectis.

222. S. ORBICULATUS.

Niger, thorace convexo, orbiculato, antennis, palpis pedibusque fusco rufescentibus. *Mon. Staph. n. 26.*

Caput nigrum, supra infraque convexum, orbiculatum thorace latius. Antennae filiformes vix capitis thoracisque

longitudine . Palpi fusco rufescentes . Thorax niger , orbiculatus , convexus , capite elytrisque angustior , profunda incifura ab illis difiunctus , ut tenuiffime illis adhaereat . Elytra nigra quadrata , thorace longiora , et latiora . Sternum nigrum . Abdomen nigrum vix thorace , elytrisque longius . Pedes fusco-rufescentes . Magnitudo *St. Canaliculati* , fed angustior . Ab omnibus *Staphylinis* nigris optime distinguitur thorace convexo , orbiculato a capite majori valde difiuncto . *Mon. Staph.*

Habitat cum aliis rarior .

223. S? S A N G U I N E U S .

Niger , elytris fanguineis , abdomine gibbo antennis longioribus . *Mon. Staph. n. 29.*

St. Sanguineus. Linn. Syst. Nat. 689. 19. Fn. Sv. 853.

Statura , ac habitu a *Staphylinorum* genere diverfus , magisque capitis forma , atque thoracis *Notoxis* proximus . Jure ad novum genus sub nomine *Pselaphi* a Cl. D. *Herbst* relatus . *Hist. Ins. p. 106. t. 39. f. 9.* Minor *St. Sulcato* , quo magis gibbus , et globosior . Caput thoracis latitudine , inflexum nigrum , interdum piceum , in medio tuberculofum , vix rugofum . Palpi flavescentes . Antennae fuscae , longitudine dimidii corporis , moniliformes , articulis tribus ultimis crassioribus , ultimoque clavato rufo . Thorax rotundatus , convexus , niger nitidus , puncto in medio baseos interdum imprefso , abdomine multo angustior . Elytra testaceo-rufa , admodum convexa , valde abbreviata , et veluti dorfo arctiffime adnexa , medium tantum abdomen obtegentia . Reliqua pars abdominis nuda , magis etiam gibba , globosa , nigra . Pedes longiusculi rufi femoribus apice crassioribus , basi tenui nigra . Occurrunt alii praecedenti fimiles , qui variant magnitudine , et colore corporis interdum toto faturate testaceo .

Habitat in terra arenosa , et in arborum carie non rarus .

LXXXIX. P A E D E R U S.

Palpi quatuor inaequales: *antici* clavati; *postici* filiformes.
Labium lineare integrum. *Antennae* moniliformes.

224. P. E L O N G A T U S.

Niger, elytris postice, pedibusque fulvis. *F. sp.* 339. 3.

Staphylinus Elongatus. *Linn. Syst. Nat.* 685. 14.

Staphylinus Elongatus. *Mon. Staphyl. n.* 17.

Caput thoracis latitudine nigrum subpunctatum. Antennae filiformes, rufescentes, capitis thoracisque longitudine. Palpi anteriores clavati, posteriores filiformes. Thorax niger, subpunctatus, antice, posticeque rotundatus, inangulatus longitudine capitis. Elytra thoracis longitudine, antice nigra, postice obscure-rufa. Sternum nigrum. Abdomen cylindricum nigrum, vix longitudine dimidii corporis. Pedes rufi.

Mon. Staph. l. c.

Magnitudo media.

Habitat in stercore, et ligno putrido, obvius.

CLASSIS SECUNDA.

ULONATA.



XCII. M. ANTONIS.

Palpi subaequales, filiformes. *Labium* bifidum; laciniis fixis; pinnis aequalibus. *Antennae* setaceae.

225. M. RUDISSIOA.

Baculiformis, aptera. *Fn. Etr.* 1. 259. 636. t. 8. f. 1.
 Variat magnitudine minori, et colore toto ferrugineo-fusco, antennis longioribus, articulis 16. ultimo longiore. Mas. Iconem exhibet etiam *D. Cyrillus* in *Fn. Neapolitana* sub nomine *M. Filiformis*. *F.*
 Habitat in sepibus ad fossas aquarum, et in Ericetis frequens.

* 226. M. SPALLANZANIA.

Viridis, thorace laevi, elytris, alisque brevissimis, alis externe rubris, interne violaceis.
 Statura *M. Oratoriae*, cujus pupa primo intuitu videtur, at sextuplo minor. Tota viridis, immaculata. Caput magnum. Frons punctis duobus impressis. Antennae setaceae, mediocres. Oculi magni oblongi. Thorax laevis. Abdomen latum, reflexum. Elytra brevissima rudimentis tantum alarum brevissimis, supra dimidiato-ferrugineis; subtus exteriore parte rubris, interiore violaceis. Femora antica valde incrassata. Incedit pectore erecto, abdomineque reflexo;

et ponit ova congesta , agglutinata quemadmodum *M. Oratoria* ; v. *Roes. Ins.* 4. t. 12. f. 1. 2. 5. e quibus anno posteriore mens. Aug. Larvae mihi domi exclusae, capite maximo, fronte lata, concava, femoribus albo obsolete annulatis. Specimen missum etiam ad Cl. virum *D. Giorna Taurin.* Entomologum magni nominis cui Naturalis Historia amplificata plurimum debet.

Habitat prope aquas in silvis, rara.

XCVI. LOCUSTA.

Palpi inaequales, filiformes. *Maxilla* apice tridentata.

Labium bifidum; laciniis seta subulata.

Antennae setaceae.

227. L. TUBERCULATA.

Thorace planiusculo, vertice tuberculato laevi, elytris elongatis, angustis, antennis setaceis longitudine elytrorum.

De Geer Ins. 3. 444. 5. t. 38. f. 1.

Flavo-viridis, capitis vertice tuberculato laevi, elytris elongatis; maxillis flavis.

L. Tuberculata. Fn. Etr. 1. 269. 651.

Statura fere *L. Viridissimae*, at dimidio minor. Caput flavo-viride, vertice leviter tuberculato. Antennae flavae, elytro paulo minores. Oculi cinerei fascia, seu lineola longitudinali nigra. Maxillae flavae. Thorax planiusculus, flavo-viridis. Elytra flavo-viridia, angusta, abdomine duplo longiora, apice obtuso. Alae subvirides, hyalinae, reticulatae, elytro aequales. Abdomen flavo-viride. Cauda ensifera recta, bivalvis, longitudine abdominis, flavescens, costa media fusca. Pedes flavo-virides, antici, et secundi paris breves; postici longissimi, et elytris subaequales. Tarsi omnes in vivo pallidiores, et fere cinerei.

Habitat in pratis, sed frequens etiam in hortis.

CLASSIS TERTIA.

SYNISTATA.



CIV. P H R Y G A N E A.

Maxillae totae connatae cum labio. *Antennae* setaceae.

228. P. B I M A C U L A T A.

Alis fuscis, macula laterali duplici flava. *F. sp.* 390. 13. *Linn. Syst. Nat.* 909. 9. *Fn. Sv.* 1487.

Antennis longioribus, alis fuscis, maris cinereo fasciatis, feminae macula grisea. *De Geer Ins.* 2. 567. t. 15. f. 1.
Geoff. Ins. 2. 248. 5.

Antennae corpore fere duplo longiores. Mas a femina diversus. Habitat in aquis.

229. P. G R I S E A.

Alis anticis nebulosis, macula marginali grisea. *F. sp.* 389. 11. *Linn. Syst. Nat.* 909. 6. *Fn. Sv.* 1484.

Antennis longitudine corporis, grisea, punctis, maculisque nigricantibus, alis superioribus postice rotundatis, angulo exteriori linea nigra. *De Geer Ins.* 2. 543. t. 13. f. 21.

Praecedente major, seu mediae magnitudinis. Alae postice compressae, macula parva nigra ultra medium marginis exterioris. Color ad testaceum vergens. Larva intra cylindrum e culmis graminum, et juncorum compactum. Habitat ad aquas frequens.

230. P. LONGICORNIS.

Long. 3. $\frac{1}{2}$ l.

Alis fuscis, strigis duabus undatis obscurioribus, antennis longissimis. *F. sp.* 391. 21.

P. Longicornis. *Linn. Syst. Nat.* 910. 15. *Fn. Sv.* 1492.

P. alis superioribus nebulosis nigro punctatis, antennis triplo longioribus. *Geoff. Ins.* 2. 249. 7.

Parva: Alae anticae nigro-punctatae, posticae albae margine piloso.

Habitat juxta aquas rarior.

* 231. P. OBSCURA.

Alis anticis, cinereo-punctatis, pilosis, posticis albidis subpellucidis, margine posteriore, et interno nigro ciliatis.

Species forte nota, at non satis bene distincta. Magnitudo *P.*

Bimaculatae. Caput pilosum. Antennae subferrugineae, fusco-annulatae, corpore paullo longiores. Oculi aterrimi. Alae anticae fuscae cinereo inaequaliter punctulatae, pilosae pilis decumbentibus. Posticae albae, impunctatae margine posteriore, et interno in omnibus nigro ciliato. Abdomen subviridescens. Pedes pallide-ferruginei.

Lecta Florentiae.

* 232. P. EVITATA.

Long. 4. $\frac{2}{3}$ l.

Fusco-grisea alis cinereo, nigroque reticulatis, obfuscatis, antice hirtis, areola ad marginem exteriorem, strigaque ante apicem albidis.

An *P. Inconspicua*. *Lesk.* 51. 38? An *P. Hirta*. *F?* Cum descriptionibus tamen omnino non convenit. Transmissa ad *D. D' Antic. Paris.* respondit eam se possidere sub dubio nomine *P. Hirtae*.

Statura *P. Griseae*, at minor, et omnino diversa. Antennae corpore paullo longiores, albo fuscoque annulatae, primo articulo haud longiore. Palpi pallidi articulis apice nigris. Caput et thorax grisea, immaculata pilis cinereis hirta. Alae anticae hirtae, cinereo minutissime reticulatae, et nigredine asperfae, areola ad marginem anteriorem, strigaque ante apicem arcuata albidis, margineque postico, in Insecto recens excluso, albo punctato. Alae posticae hyalinae, ad apicem vix obscuriores. Pedes pallidi tibiis apice, tarsisque fusco annulatis.

Habitat juxta aquas frequens, et saepe in fenestris occurrit.

CV. HEMEROBIUS.

Maxilla recta, apice fissa. *Labium* corneum, fornicatum.
Antennae setaceae.

233. H. PULSATORIUS.

Long. $\frac{1}{2}$ l. vix.

Apterus, ore rubro, oculis luteis. *F. sp.* 394. 15. *Mant.* 248. 19.

Termes Pulsatorium. *Linn. Syst. Nat.* 1015. 2. *Fn. Sv.* 1937.
Scop. E. Carn. 1032. *Schrank. E. I.* 1019.

Termes Lignorum. *De Geer Ins.* 7. 41. 1. t. 4. f. 1. *An*
varietas?

Pediculus Ligni antiqui. *Geoff. Ins.* 2. 601. 12.

Derb. Theol. 119. *Villers.* 4. 14. 1. t. 11. f. 3.

Schaeff. Elem. t. 126.

Habitat in herbariis, et inter Insecta aservata, velociter currens, et ubique se abscondens, hostis ab Entomologo collectore prae aliis pertimescendus.

CVI. T E R M E S .

Labium corneum quadrifidum : laciniis linearibus acutis .

Antennae moniliformes .

* 234. T. L U C I F U G U M .

Long. a capite ad apicem alae l. 4. $\frac{3}{4}$. *A capite ad anum*

l. 1. $\frac{1}{2}$. *Latitudo major abdominis* l. $\frac{1}{2}$

Fusco-nigrum , capite nitido , pedibus pallide-rufis , alis incumbentibus fuscis , corpore triplo longioribus .

Hoc nostrum *Termes* habitu omnino simile *T. Fatali* , at quintuplo minus , et proximum *H. Testaceo* . *Lin. Syst. Nat.* 912. 8. *et T. Fusco* . *De Geer Ins.* 3. 567. 1. t. 27. f. 4. 5. quorum descriptiones huic etiam quodammodo competere videntur , sed diversum , et novum iudicio etiam peritiorum .

Caput nigrum laeve nitidum . Antennae moniliformes , fuscae , articulo secundo longiori . Oculi exigui . Thorax niger latitudine capitis , at brevissimus orbiculatus , inangulatus , utrinque depresso . Abdomen fusco-nigrum . Pedes nigri tibiis , tarsisque pallide-rufis . Alae subrugosae fuscescentes , corpore triplo longiores . Occurrunt alia capite subrufo , thoraceque antice albido , ejusdemque staturae , ac magnitudinis , quae numquam visa cohabitare cum praecedente . An varietas ? An species ?

Habitat mens. Jun. sociatim in truncis silvarum putrescentibus , in quibus cum apteris vivere vidi etiam saepius innumera alata . Oeconomia videtur eadem quae in aliis suae gentis . Alae iis facile exsiccantur , et decidunt , quo forte fit , ut detectis , ac expositis eorum acervis , domicilium relinquunt , nec amplius postredie in iis reperiantur .

CVII. M Y R M E L E O N .

Palpi sex inaequales; *postici* multo longiores, articulis ultimis duobus extrorsum crassioribus.

Antennae extrorsum crassiores.

235. M. P I S A N U S .

Villosus, alis griseis immaculatis, nervis nigro-punctatis, thorace rubro cinereo, linea nigra duplici longitudinali, corpore toto nigro, albo marginato, unguis tibiaram recurvis. *Fn. Etr.* 2. 14. 690. *t.* 9. *f.* 8. femina.

M. Occitanicum alis hyalinis, nervis albo nigroque variegatis, abdomine annulato, cauda maris hirsuta. *Villers Ent.* *t.* 3.

63. 9. *t.* 7. *f.* 10. *mas.*

Habitat Pisis, rarus.

CXII. T E N T H R E D O .

Palpi filiformes. *Labium* trifidum.

236. T. P A D I .

Antennis septemnodiiis, atra, femoribus, tibiisque albis. *Lim.* *Fn. Sv.* 1544.

Villers Ent. 3. 91. 29.

Antennae, caput, thorax, abdomen atra. Alae glaucae puncto marginali oblongo atro. Femora, et tibiae albae, sed palmae praesertim posticae nigrae. Antennae antrorsum exsertae 7. vel 8. articulis, acuminatae. *Fn. Sv.*

Parva, et fere duplo minor *T. Rosae*. Femora interdum basi nigra, et palmae posticae superius fuscae.

Habitat in Pruni Padi foliis.

237. T. N I G R A .

Long. 3. $\frac{1}{2}$ l. *Lat.* $\frac{1}{4}$ l.

Antennis septemnodiiis, corpore toto nigro. *F. sp.* 416. 49. *Lim. Syst. Nat.* 925. 34.

Schranck. E. I. 677.

Vill. Ent. 3. 98. 44.

Corpus totum nigrum pubescens. Alae fusco-hyalinae: superiores nervis, costa, punctoque marginali nigris.

Habitat ruri, frequens primo vere.

238. T. V A G A.

Antennis septemnodiiis, nigra, ventre, pedibusque flavis. F.

Sp. 415. 46.

Parva. Caput nigrum ore flavo. Thorax niger. Abdomen supra nigrum strigis aliquot obsoletis flavis, subtus, uti et pedes flavum. F.

Antennae nigrae. Abdomen singulo segmento macula nigra semicirculari tecto, margine postico, et laterali pallido.

Semel inveni.

239. T. V I R I D I S ?

Pallide-lutea, subtus pallidior, capite, thoraceque supra characteribus atris.

Videtur varietas notatu digna *T. Viridis*. Statura, et magnitudo eadem quae in *Viridi*. Differt colore, thoraceque luteo, subtus pallidior, abdomine toto luteo, antennis, pedibusque saturatius luteis, immaculatis, alis puncto oblongo nigro, marginali. Caput, et thorax picta characteribus atris uti in *T. Viridi*. Mas.

Capta ruri in Alno.

240. T. H A E M A T O D E S.

Long. 3. $\frac{2}{3}$ 1 Lat. 1. 1.

Antennis septemnodiiis, nigra, thorace antice utrinque rubro.

Schrank. E. I. 678.

Vill. Ent. 3. 105. 63.

Tota nigra. Thorax utrinque ante alas ruber. Alae hyalinae, superiores costa fusca, punctoque marginali nigris.

Habitat in plantis non rara.

241. T. RUBI IDAEI.

Capite , thoraceque nigris , abdomine flavo , antennis duplicibus , laquei instar conniventibus . *Fn. Etr.* 2. 31. 731. t. 9. f. 9.

T. Furcata , antennis ciliatis , exarticulatis , furcatis in mare , capite , thoraceque nigris , abdomine flavescente . *Vill. Ent.* 3. 86. 19. t. 7. f. 16. mas. f. 17. femina .

Antennae vere singulares , et numquam in alio Insecto observatae .

Habitat in hortis ; laecta saepius in foliis Rubi Idaei .

242. T. RAPAE .

Long. 3. $\frac{1}{2}$ l. *Lat.* $\frac{2}{3}$ l.

Antennis septemnodis , corpore atro , ventre , pedibus , scutelloque albidis . *Linn. Syst. Nat.* 242. 35.

Schränk. E. I. 676.

Vill. Ent. 3. 99. 45.

Mull. Linn. Nat. Cl. v. p. 831.

Abdomen nigrum margine segmentorum tenuissime flavo . Pedes albidis , exterius nigri .

Habitat in Rapae foliis .

243. T. DEPRESSA .

Long. 5. l. *Lat.* 1. $\frac{1}{4}$ l.

Capite , thoraceque nigro , characteribus flavis , pedibus , abdomineque ferrugineis . *Geoff. Ins.* 2. 281. 21.

Schränk. E. I. 691.

De Geer Ins. 2. 2. 1040. t. 40. f. 22.

Vill. Ent. 3. 124. 131.

T. Betulae valde affinis .

Ruri degit .

CXIV. ICHNEUMON. (a)

Labium cylindricum, apice membranaceum, emarginatum, medio palperum. *Antennae* setaceae.

* *Scut. albido, ant. albo annulatis.*

244. I. QUAESITORIUS.

Scutello flavicante, thorace maculato, abdominis tribus ultimis segmentis macula dorsali alba. *F. sp.* 421. 5. *Linn. Syst. Nat.* 930. 5. *Fn. Sv.* 1582.

Medius. *Antennae* nigrae ante medium albo annulatae. Caput nigrum immaculatum. Thorax niger puncto minutissimo albo sub basi alae. Scutellum flavicans. Petiolus niger. Abdominis segmentum secundum, et tertium rufa, reliqua atra nitida, macula dorsali alba. Pedes ferruginei, posticisque femoribus, tibiaram apice, tarsisque nigris. In nostris segmenta abdominis nigra plerumque quatuor, et quatuor plerumque sunt maculae albae dorsales. Mas. Feminam numquam vidi.

Habitat in truncis arborum cariosis hieme frequens.

* 245. I. INFLECTORIUS.

Long. 7. $\frac{1}{2}$ l. *Lat.* 1. $\frac{1}{3}$ l.

Scutello flavicante, thorace immaculato, abdomine atro, segmento secundo utrinque macula, apiceque puncto minutissimo flavis.

(a) *Species hujus generis ob coloris, et sexus varietatem nimis multiplicantur in dies, et scientia inutili nominum farragine oneratur; huic malo ne ad infinitum crescat, partim succurreretur figuris, et descriptionibus accuratioribus quae semper affinitatem, ac sexum indicarent, nulla propemodum habita in multis ratione (sunt enim notae incostantes) antennarum fasciae, scutellique concoloris, aut non; sic forte luxurie compressa, facilius speranda aliquando foret certior generis instauratio.*

I. Niger, pedibus ferrugineis, thoracis apice, maculisque abdominis quatuor albis, antennarum medio albo. *Geoff. Ins.* 2. 345. 54. varietas?

Antennae nigrae annulo dimidiato albo, abdomine paullo breviores. Caput nigrum linea ante oculos tenuissime alba. Thorax niger immaculatus, scutello flavicante. Abdomen atrum nitidum segmento secundo basi utrinque macula, summoque apice puncto minutissimo flavescens. Pedes primi, et secundi paris totti ferruginei, sed postici, tarsis, femoribus, tibiisque apice nigris. Alae hyalinae puncto oblongo fulvo marginali. Mas.

Authores in describendo *I. Sugillatorio* parum consentanei sunt, et hic noster nimis differre videtur a descriptionibus praesertim *Linnaei*, et *Fabricii*.

Habitat in silvis; lecti plures, at semper inventi mares, et inter se simillimi.

* 246. I. MACHINATORIUS.

Long. 9. l. *Lat.* 1. $\frac{2}{3}$ l.

Ater, scutello, tarsis, tibiisque basi albidis, abdomine immaculato.

Antennae nigrae, apice pallidae, annulo dimidiato albo, articulis brevibus. (a) Caput, thorax, abdomen atra imma-

(a) Ichneumonum antennae quae praeter formam, et modos a De Geer *Ins.* 1. p. 558. jam descriptos, variare etiam observantur hoc triplici modo, scilicet 1. in articulis conicis brevibus, uti videre est in *I. Crispatorio*, aliisque multis. 2. In articulis elongatis, uti in *I. Gladiatore*. 3. Et in articulis brevibus, compressis, internoque latere subcrassioribus, vel subserratis, uti in *I. Arrogatore*; novum suppeditare possent characterem minus annulo, fasciaque alba incostantem ad distribuendas familias, cognitionemque specierum faciliorem reddendam.

culata. Scutellum album. Pedes nigri tarsis, tibiatarumque basi albidis. Aculeus brevissimus.

Quamvis experientia apprime edoctus quasdam *Ichneumonum* species interdum variare magnitudine eximia, tamen cum hic meus *Ichneumon* differat ab *I. Molitorio* etiam defectu puncti albi in apice abdominis, ut pro varietate hujus assumatur, non facile assentior.

Prodiit mihi e pupa *P. Bombycis*.

* 247. I. V A C I L L A T O R I U S .

Long. 5. $\frac{1}{3}$ l. Lat. $\frac{2}{3}$ l.

Niger, scutello albo, abdominis segmentis margine tenuissimo albis, tibiis anticis brevibus, dilatatis.

Accedere videtur ad *I. Nutatorium*. Totus armato oculo, cinereo-pilosus. Antennae porrectae, articulis elongatis, nigrae, annulo lato albo-fasciatae. Caput nigrum puncto sub oculis utrinque minutissimo albo, labiisque emarginatura albo-punctata. Thorax niger lineola alba ante alas. Scutellum parvum lineolaque postica minutissima alba. Abdomen nigrum apice reflexum, segmentis omnibus margine tenuissimo albis. Pedes ferruginei nigro unguati. Anticorum tibiae brevissimae, gibbae, dilatatae, compressae femoribus paullo crassiores: posteriorum vero femora, tibiaeque apice nigrae, tarsi nigri ante apicem albi. Femorum apophyses nigrae. Aculeus exsertus, rufus dimidio brevior abdomine, valvis nigris subrecurvis, contortis, et sub aculeo spina brevis; armato oculo, tantum conspicua.

Lectus in silvis.

248. I. S A R C I T O R I U S .

Long. 5. $\frac{1}{2}$ l. Lat. 1. $\frac{1}{4}$ l.

Scutello albido, thorace immaculato, abdominis segmento tertio posterius, secundoque ferrugineis, sexto flavo. *F. sp.*

421. 3. *Lin. Syst. Nat.* 930. 3. *Fn. Sv.* 1580.

Raj. Ins. 255. 15.

Sulz. Ins. t. 18. f. 15.

Antennae longitudine abdominis, subtus fulvae, apice nigrae, annulo dilute luteo, articulis brevibus. Aculeus in femina brevissimus.

Habitat in hortis frequens.

249. I. FUNEREUS?

Long. 7. l. *Lat.* 1. l.

Niger, thoracis apice antennarumque medio albis. *Ent. Par.* 406. 40.

Villers Ent. 3. 141. 21.

Affinis *I. Deliratorio*. Antennae articulis brevibus, nigrae, ante medium annulo dimidiato albo, longitudine abdominis. Caput nigrum linea ante oculos albida. Thorax niger puncto sub alis albido: Scutellum triangulare albidum. Abdomen petiolatum obscure nigrum. Pedes nigri introrsum pallidi, praesertim quatuor antici. Alae puncto marginali ferrugineo. Mas. Macula alba in femorum origine a *Villers* adnotata, nil aliud sane est, saltem in meo specimine, quam ipsa junctura intus albida.

Occurrit in plantis non rarus.

* 250. I. OBLATORIUS.

Long. 4. l. *vix.*

Ater, scutello albido, capite, thoraceque maculatis, abdomine petiolato, brevissimo, albo marginato.

An *I. Porrectorio* affinis? E descriptione periti judicabunt. Inter medios minor. Antennae fere longitudine corporis, porrectae, articulis elongatis, nigrae, ante apicem albae. Caput nigrum ore, palpis, puncto sub antennis, binisque in vertice minutissimis albis. Thorax niger puncto medio antico minimo, altero loco scutelli, lineolaque transversa tenuissima, et pone hanc ad apicem litura quadrangulari majuscula albis. Abdomen nigrum, petiolatum, porrectum,

thorace brevius, segmentis albo marginatis apice quasi obtruncato. Aculeus exsertus longitudine abdominis. Pedes antici obscure rufi femoribus basi pallide-annulatis: postici femoribus, tibiisque fuscis, tarsis pallidis.

Captus ruri.

251. I. M O T A T O R I U S.

Scutello albo, thorace immaculato, abdomine rubro, apice nigro, puncto albo. *F. sp.* 423. 14.

Vill. Ent. 3. 139. 14.

Parvus. Antennae articulis brevibus, nigrae albo-annulatae. Caput, et thorax atra immaculata scutello solo albo. Aculeus brevissimus. Pedes nigri tibiis anticis totis; posticis basi rufis.

Habitat etiam in hortis.

252. I. L U C T A T O R I U S.

Long. 5. l. *Lat.* $\frac{2}{3}$ l.

Scutello albo, thorace maculato, abdominis segmento secundo, tertioque luteis. *F. sp.* 423. 15?

I. niger, tibiis, segmentoque secundo, tertioque abdominis flavis. *Fn. Sv.* 983.

Geoff. Ins. 2. 247. 59.

Nostra specimina differunt a descriptione *Linn. Fn. Sv.* 1590. et *Geoffroae l. c.* defectu macularum in segmento quarto, et admodum variant. In nonnullis frons nunc flava, nunc immaculata. Femora omnia modo crassiuscula, modo non. Primum segmentum, et ultimum semper nigra: secundum, et tertium flava, et interdum etiam petioli apex flavus. Tibiae flavae apice nigrae, subtus fulvae. Mares omnes quotquot vidi. Confer *I. Elegantulum. Schr. E. I.* 727.

Habitat Florentiae.

** *Scut. albo, antennis nigris totis.*

* 253. I. P E R F U S O R I U S .

Long. 5. $\frac{1}{3}$ l.

Niger, scutello albedo, abdominis apice albo maculato, pedibus, palpis, antennisque basi ferrugineis.

An sit nova species, determinare non potui. Forte varietas, seu alter sexus *I. Scirpi*. Geoff. *Ins.* 2. 346. 56?

Antennae articulis brevibus, basi ultra medium ferrugineae, apice nigrae. Caput nigrum palpis ferrugineis. Thorax niger immaculatus. Scutellum albidum. Abdomen nigrum, petiolatum, summo apice macula albida. Pedes ferruginei tarsis posticis nigris. Alae puncto marginali ferrugineo. Mas.

Habitat ruri.

254. I. L A E T A T O R I U S .

Long. 2. l.

Scutello albo, niger, thorace maculato, abdomine rufo, apice nigro, tibiis posticis annulo albo. *F. sp.* 424. 26.

I. Dichrous. Schrank. *E. I.* 710.

Descriptio *Fabricii* optima. Aculeus in femina brevis. An variat abdomine, antennisque totis nigris?

Occurrit in plantis non rarus.

*** *Scut. thoraci concolore,*
ant. fascia annulatis.

* 255. I. P R A E D A T O R .

Long. 6. l.

Niger, abdominis segmento penultimo, tarsisque posticis albo-fasciatis, pedibus rufis; unguibus insolenter apertis, crassioribus.

Ab *I. Cinctorio*, et *Restauratore*. *F.* distinctissimus. Antennae articulis elongatis, porrectae, nigrae, annulo albo. Caput, et thorax atra immaculata. Petiolus crassus, compressus, incurvus, rufus. Abdomen gibbum, atrum, segmento penultimo fascia lata alba. Aculeus fuscus exsertus dimidio

minor abdomine, valvis nigris subincurvatis. Pedes rufi geniculis nigris: postici tarsis fuscis, secundo albo annulato. Ungulae omnes nigrae praeter morem, respectu magnitudinis Insecti; crassiusculae, hiantes.
Lectus in Rubo.

* 256. I. OCCULTATOR.

Long. 7. l. *Lat.* 1. l. *et ultra.*

Niger, capite globoso, majusculo, abdomine sessili, pedibus ferrugineis, tibiis quatuor anticis compressis, latitudine femorum.

I. Ocreatus, niger pedibus rufis, tibiis, plantisque posterioribus fuscis, aculeo longitudine abdominis. *Mus. Lesk. p. 65. n. 183.* qui mihi ignotus, prae aliis juxta hanc diagnosin ad nostrum specimen accedere videtur.

Caput nigrum thoraci fere adnatum palpis fuscis longiusculis. Antennae articulis elongatis, nigrae; albo-annulatae. Abdomen sessile, nigrum, immaculatum, petiolo brevissimo, aculeoque fusco longitudine abdominis. Pedes ferruginei. Tibiae primi, et secundi paris compressae, latitudine femorum: posticae una cum tarsis fuscae. Alae hyalinae punct-nigro marginali. Differt ab *I. Manifestatore* antennis albo-fasciatis, forma capitis diversa, abdomine non cylindrico, neque arcuato, tibiis anticis compressis, aculeo brevior. Ab *I. Insignitore Vill. Ent. 3. 164. 90.* differt petiolo brevissimo, tibiis anticis compressis, aculeoque corpore non sesquilongiore.

Habitat in sylvestribus.

257. I. EXHORTATOR.

Long. 3. $\frac{1}{4}$ l.

Ferrugineus, capite, abdominisque apice nigris, ano albo.
F. Mant. 264. 54.

Medius. Antennae articulis elongatis, nigrae albo-fasciatae, basi ferrugineae primo articulo nigro. Caput atrum immaculatum.

Thorax ferrugineus. Abdomen basi ferrugineum, apice atrum, ultimo segmento albo. Pedes ferruginei geniculis nigris. Alae albae puncto marginali nigro. *F.* In nostris, qui mares sunt, pedes nigri geniculis rufis, et magnitudo inter medios minor.

Habitat ruri non frequens.

* 258. I. A M A T O R .

Long. 4. $\frac{1}{2}$ l.

Ater, abdomine petiolato, apice albo, pedibus nigris, aculeo fere longitudine abdominis.

Statura, et magnitudo *I. Gladiatoris*. Antennae articulis elongatis, nigrae, albo semifasciatae. Caput, et thorax atra immaculata. Abdomen petiolatum, oblongo-ovatum, atrum, extremo ano albo. Aculeus niger abdomine paullo brevior. Pedes nigri tibiis, tarsisque quatuor anticis inferne pallidis. Alae puncto nigro marginali.

Ruri degit.

**** *Scutello thoraci concolore
antennis nigris.*

* 259. I. I N S I N U A T O R .

Long. 5. $\frac{1}{4}$ l.

Niger, abdomine fessili ferrugineo, aculeo duplo longiore tarsibus omnibus albido-flavis, alis ad costam apicemque nebulosis. Antennae nigrae setaceae, articulis elongatis. Caput, thoraxque, nigra, immaculata. Abdomen fessile oblongum, ferrugineum aculeo rufo duplo longiore. Petiolus rectus, niger. Pedes tenues: antici rufi tarsis albido-flavis; postici fusci tarsis albidioribus. Ungulae nigricantes. Alae hyalinae puncto nigro marginali, apiceque nebulosis.

Habitat Florentiae.

260. I. I L L E C E B R A T O R .

Long. 11. l. *Lat.* 2. l.

Niger, nitidus pedibus fulvis. *Villers Ent. t. 3. 194. 192.*
Facies *Siricis*; maximus, totusque niger praeter pedes qui fulvi sunt, tibiis, tarsisque posticis fuscis. Antennae longitudine abdominis. Aculeus quatuor lineas longus. Variat magnitudine duplo minore. *Mas* mihi, et *D. Villers* ignotus. Habitat in silvis.

261. I. T U R I O N E L L A E .

Long. 3. $\frac{1}{2}$ l.

Niger, pedibus rufis, tibiis posticis nigris albo-annulatis. *Fab. sp. 432. 76.*

I. Turionellae niger, abdomine cylindrico, macula alarum fusca albae inserta, tibiis posterioribus albo annulatis. *Linn. Syst. Nat. 935. 40. Fn. Sv. 1615.*

Antennae flavescentes, abdomine dimidio breviores. Caput parvum nigrum. Palpi flavi. Thorax niger immaculatus. Abdomen cylindricum nigrum. Aculeus brevissimus. Pedes rufi; posticique femoribus crassiusculis, tibiis nigris bis albo-annulatis. An varietas?

Raro lectus.

262. I. R E S I N E L L A E .

Long. 6. l.

Niger, pedibus flavis, abdomine sessili cylindrico incurvo, antennis basi luteis. *F. sp. 433. 81. Linn. Syst. Nat. 936. 43. Fn. Sv. 1618.*

Niger immaculatus. Antennae nigrae basi subtus flava. Palpi flavi. Abdomen cylindricum sessile, apice subincurvato. Pedes flavi tarsis, tibiisque posticis apice fuscis. Alae breves. *Mas.*

Habitat in larva *P. Resinellae*.

263. I. B I F A S C I A T U S.

Long. 4. l. *Lat.* $\frac{2}{3}$ l.

Niger immaculatus, abdomine petiolato, tibiis subferrugineis, alis albohyalinis fascia duplici transversa atra, prima marginem exteriorem haud attingente.

Videtur *I. Bifasciatus*, *Ent. Par.* 2. 405. 37.

Antennae articulis elongatis nigrae subtus fuscae. Aculeus niger dimidio brevior abdomine. Reliqua in nomine dicta.

Occurrit in plantis rarus.

264. I. O C U L A T O R.

Long. 2. $\frac{1}{2}$ l. *Lat.* $\frac{1}{2}$ l.

Ater, abdominis basi utrinque puncto flavo, thorace postice bidentato. *F. Mant.* 267. 96.

I. Atomos, *Fn. Etr.* 2. 54. 792.

Craesusculus, ater. Antennae porrectae nigrae longitudine abdominis. Caput nigrum. Palpi flavi. Thorax ater postice bidentatus. Abdomen ovatum, punctulatum subtus fornicatum, supra integrum, hoc est annulis indistinctum, atrum basi utrinque puncto flavo, at saepe primo segmento toto flavo. Aculeus rufus abdomine paullo longior. Pedes rufi tibiis posticis nigris; hi tamen juxta sexum colore variant, et femora interdum omnia nigra. Variat etiam saepius abdomine toto nigro, praesertim in feminis. Alae hyalinae puncto marginali (nota inconstantissima) modo nigro, modo flavo.

Habitat in hortis frequens.

* 265. I. C U N I C U L A T O R.

Long. 4. l. *Lat.* $\frac{1}{2}$ l.

Rufus, abdomine ovato, alis omnibus nigris, puncto majusculo marginali flavo.

1. Tentator. *Fn. Etr.* 2. 50. 783. Ne confunderetur cum *I. Tentatore*. *Villers Ent.* 3. 196. 200. nomen permutavi.

Accedere videtur ad *I. Fastidiatorem*, at fere dimidio minor, et diversus. Antennae nigrae longitudine abdominis. Caput rufum oculis, vertice, ocellisque nigris. Thorax rufus nigredine aspersus. Abdomen subsessile rufum petiolo brevi lato concolore, aculeoque nigro abdomini subaequali. Pectus postice nigrum. Pedes rufi femoribus posticis, tibiisque apice nigris. Alae omnes nigrae puncto majusculo marginali flavo inter duo nigra.

Descriptio *Fn. Etr. l. c.* competit masculo qui interdum variat abdomine nigricante.

Habitat in silvestribus frequens.

266. I. TERREFACTOR.

Long. 4. l. *Lat.* $\frac{1}{2}$ l.

Testaceus, capite, thoraceque nigro maculatis, antennis nigris: *Vill. Ent.* 3. 195. 194. t. 8. f. 6.

Mediocris. Antennae, oculique nigri. Caput testaceum in medio macula nigra angulata. Thorax testaceus lineis, seu maculis longitudinalibus, quarum latitudo inaequalis, supra notatus. Macula nigra super petiolum. Aculeus testaceus corpore duplo longior; vaginae nigrae. Femora testacea. Tarsi omnes nigri. Tibiae posteriores nigrae. *Vill.*

Color, in nostris, rufus, alaeque in medio lunula albida. Proximus *I. Impostori*, magisque affinis praecedenti, a quo tamen differt praesertim aculeo in hoc multo longiore.

Habitat in silvis, et locis incultis non rarus.

* 267. I. CUSPIDATOR.

Long. 2. l. *Lat.* $\frac{1}{2}$ l.

Niger, gibbus, thorace antice rufo, abdomine vix petiolato, rufo; lamina subtus acuminata.

Statura diversa a praecedente, magis contracta, et gibbosior. Totus niger praeter thoracem antice rufum et abdomen, quod tamen saepe dorso nigrescit. Caput parvum. Antennae porrectae longitudine abdominis. Thorax gibbus pectore in medio nigro. Abdomen thoraci adnatum, lamina subtus vomeriformi acuta. Aculeus abdomine paullo longior. Alae nigrae litura vix hyalina.

Lectus ruri.

* 268. I. SAGITTATOR.

Long. 8 l. Lat. 1. l.

Niger, abdomine subfalcato, tibiis, tarsisque quatuor anticis albido luteis; capite subhirto, punctoque sub antennis flavo. Proximus *I. Pugillatori*, et *Resinellae* quamvis ab iis diversissimus. Antennae mediocres articulis brevibus nigrae. Caput nigrum, villis canis hirtum, oculis parvis, puncto sub antennis flavo, oblongo obsoleto. Palpi lutei vix apparentes. Thorax niger subhirtus immaculatus. Abdomen subfalcatum tenue elongatum, lateribus compressum, apice vix incurvo, haud crassiori, supra nigrum, subtus flavum. Petiolus tenuissimus niger. Pedes quatuor antichi tenues, femoribus nigris, tibiis, tarsisque albido luteis: Postici, maximam partem, fusco-nigri, tarsis (respectu tibiarum, ac femorum) crassiusculis, subtus testaceis, supra, primo excepto apice tantum, nigris. Alae albae, brevissimae, erectae. Mas.

Habitat Florentiae.

***** *Antennis luteis.*

269. I. LUNULATUS.

Long. 9. l. Lat. 2. l. vix.

Niger, abdominis segmentis flavo cinctis. *Vill. Ent.* 3. 203. 224.
I. Variegator. Fn. Etr. 2. 46. 772. t. 10. f. 13.
An I. Variegator. F. Mant. 268. 102?

Cum maximis certat . Niger flavo variegatus . Antennae abdomini subaequales nigrae , subtus fulvae , articulis brevibus . Caput nigrum fronte flava , macula media oblonga nigra . Thorax niger lineola flava ante alas utrinque , postice lunulatus , lunula flava cornibus abdomen spectantibus , seu scutello emarginato-bidentato flavo . Ante lunulam puncta duo flava , post lunulam , unum ; iterumque alia duo ad latera postica . Pectus nigrum macula magna laterali , punctoque oblongo contiguo sub basi alarum flavis . Abdomen compressum , clavatum , atrum , segmentorum marginibus omnibus flavis . Pedes flavi femoribus introrsum fusco maculatis . Apophyses omnes nigrae macula media flava . Alae flavescentes . Mas .

Habitat Florentiae rarus . An hujus tribus ?

270. I. AMICTUS .

Long. 9. l.

Niger , abdomine falcato , antennis , pedibusque ferrugineis .

F. sp. 436. 101.

Statura , et magnitudo *I. Lutei* . Antennae flavae longitudine abdominis . Caput dilute flavum vertice , oculisque nigris . Thorax ater omnino immaculatus . Abdomen falcatum ferrugineum . Aculeus brevis vix lineam longus . Pedes quatuor antici ferrugineo flavi , tibiis , tarsisque pallidioribus : postici ferruginei tibiis summo apice nigris , tarsisque pallidis . Apophyses pedum quatuor anticorum dilute flavae ; posticorum vero introrsum ferrugineae , extrorsum nigrae . Alae obscurae abdominis medium longitudine paullulum superantes .

Habitat Florentiae non rarus .

271. I. CINCTUS .

Long. 1. $\frac{1}{2}$ l. *Lat.* $\frac{1}{3}$ l.

Ater , antennis , pedibusque ferrugineis , alis albis fasciis duabus nigris : *F. sp.* 437. 107. *Lin. Syst. Nat.* 938. 60. *Fn. Sv.* 1632.

Ichneumon niger, alis albis fascia duplici nigra, posteriore majori. *Geoff. Ins.* 2. 359. 85.

Habitat in hortis, etiam in fenestris frequens.

272. I. CRASSIPES.

Fulvus, flavoque varius, thorace sublineato, femoribus posticis clavatis. *Fn. Etr.* 2. 52. 787. t. 2. f. 15. Permutandum nomen jam usurpatum.

Femina mari simillima, aculeo abdomine brevior, fusco, valvis nigris.

Habitat in silvestribus.

* 273. I. LENOCINATOR.

Long. 5. *Lat.* $\frac{1}{3}$ 1.

Rufo-albidoque varius, abdomine sessili, pedibus citrinis.

Caput nigrum fronte rufescente, labio, palpis, orbita oculorum, punctoque verticis flavo-albidis. Antennae corpore breviores, fuscae, subtus rufescentes. Thorax antice usque ad scutellum, et lateribus rufus, lineolis duabus dorsalibus interruptis scutellum cingentibus albidis. Post scutellum lineola brevis albida; postice niger puncto utrinque laterali albido. Abdomen sessile, subcylindricum segmentis prominulis basi nigris, lateribus late, et ad marginem tenuissime fulvis. Aculeus lineam longus albidus, vaginis nigris. Pedes pallide citrini femoribus posticis in medio rufescentibus, tarsisque nigro geniculatis. Alae albae breves, puncto marginali majusculo ferrugineo.

Mens. April. quatuor mihi prodierunt declarati e folliculis in-textis intra nidum *Araneae* sub arboris cortice inventum, ubi larvae jam consumptis maximam partem ejus ovulis, metamorphosin subierant: feminae omnes, unaque earum etiam monstruositate quadam singularis, scilicet excrescentia in medio oculi dextri sita, ab ipsa cornea insolenter aucta efformata.

***** *Minuti, ant. filiformibus, abdomine sessili.*

274. I. MUTILLARIUS.

Long. 2. l.

Apterus, rufus, capite, thoracis, abdominisque postico nigro.

F. Mant. 271 152.

Major in hoc ordine. Caput nigrum nitidum. Antennae flavescens, basi ferrugineae, apice nigrae. Thorax antice rufus, postice niger. Abdomen rufum, postice nigrum. Aculeus exsertus abdomine brevior. Pedes rufi femoribus posticis nigris.

Lectus ruri.

* 275. I. CYNIFORMIS.

Long. 2. l.

Viridis, abdomine brevi reflexo nigro, petiolo longo, scutello bifurcato.

Elegantissimus, et forma paullulum ab aliis diversus. Caput viride ab ore ad frontem breve respectu latitudinis. Thorax viridis valde gibbus, crassus, punctis elevatis scaber, postice attenuatus. Scutellum prominens apice bifurcatum. Abdomen atrum, nitens, ovatum, fornicatum penitusque reflexum. Petiolus ab imo pectoris derivatus longitudine abdominis. Aculeus brevis sub fornice absconditus. Pedes lutei. Alae albae puncto marginali fusco. Statura accedit ad *E. Ediogaster*. *Fn. Etr.* 2. 801. quae inter *Ichneumones* amandanda videtur.

Lecti duo Florentiae, quorum unus missus ad *D. d' Antic Paris*. an. 1790.

* 276. I. RODOPHTHALMUS.

Long. 2. l.

Fusco viridi-aeneus, oculis rubris.

Statura, ac habitu accedere videtur ad *Ichneumonem De Geer Int.* 2. 2. 897. t. 31. f. 11. at descriptio minime convenit.

Major *I. Bedeguaris*. Caput viride. Oculi rubri. Antennae fractae nigrae, basi flavescentes capite paullo longiores. Thorax fusco-viridi-aeneus, gibbus. Abdomen breve, ovatum, lateribus subcompressum, fere thoraci adnatum, aeneo nitidum. Aculeus exsertus, rufus, longitudine abdominis. Femora postica crassiora aeneo viridia. Tibiae subrufae; posticae crassiores. Tarsi albidi. Alae albae puncto marginali nigro.

Lectus in foliis Bignoniae radicans. m. Jul.

277. I. MUSCARUM.

Auratus, pedibus flavis saltatoriis. *F. sp.* 438. 109. *Linn. Syst. Nat.* 938. 62. *Fn. Sv.* 1636.

De Geer. Ins. 1. 32. f. 19. 20.

Fn. Fridr. n. 621.

Villers Ent. 3. 205. 230.

Habitat in larvis Muscarum Aphidivorarum.

* 278. I. MORTUORUM.

Atro-aeneus, oculis nitidissimis coralinis.

Minutus. Antennae breves subclavatae.

Ambulat super cadavera in arculis Infectorum.

CXVI. CHALCIS.

Palpi quatuor aequales. *Antennae* breves cylindricae, fere fusiformes, articulo primo subcrassiori.

* 279. C. IMMACULATA.

Long. 2. l. *Lat.* $\frac{2}{3}$ l.

Nigra, immaculata, pubescens, abdomine nitido, femoribus posticis globosis, ferratis, tibiis arcuatis.

An *Vespa* nigra femoribus posticis globosis, ferratis, tibiis arcuatis, alarum basi, genibusque flavis. *Geoff.*

Ins. 2. 38. 15. Varietas? An alter sexus *C. Pusillae* F? determinare haud potui.

Thorax, et genua, in nostris, omnino nigra immaculata uti totum corpus. Alae albae.

Occurrit cum congeneribus in arborum foliis rarior.

CXVII. S P H E X.

Os lingua inflexa trifida. *Labium* emarginatum utrinque seta instructum. *Antennae* filiformes.

280. S. P L U M B E A ?

Long. 3. l. *Lat.* $\frac{1}{2}$ l.

Plumbea, antennis atris, alis anticis, apice fuscis. *F. Mant.* 178. 64.

Plumbea, seu cinereo-fusca. Antennae nigrae thorace longiores. Caput cinereum. Abdominis segmenta basi atra, apice cinerea. Pedes cinereo-fusci. Alae albae, anticae apice fuscae.

Descriptio *S. Cinereae*. F. nimis convenire videtur cum descriptione *S. Plumbeae*, unde dubium.

Habitat in floribus.

* 281. S. N O T A T A .

Nigra, abdominis segmento secundo macula fulva dorsali notato.

Statura, et magnitudo fere *S. Rufipedis*. Tota nigra immaculata, praeter segmentum secundum abdominis macula fulva oblonga in medio notatum. Alae obscurae apice fuscae.

Lecta in silvis Pisaniis.

282. S. M A C U L A T A .

Atra, thorace albo maculato, abdominis segmento primo rufo, reliquis utrinque lineola transversa alba. *F. Mant.* 277. 50.

Vix major *C. Uniglumi*. Caput nigrum immaculatum. Antennae nigrae capite paullo longiores. Thorax niger lineola abbreviata marginis anterioris, puncto ante alas, scutelloque albis. Abdomen ovato-conicum, apice subincurvatum primo segmento supra late rufo, reliquis nigris, utrinque lineola transversa alba. Pedes rufi. Alae albae.
Habitat silvas rarissima.

283. S. CARBONARIA.

Long. 3. l.

Tota nigra, alis hyalinis. Scop. Ent. Carn. 782,

Villers Ent. 3. 248: 75.

Pedes huic nigri. Corpus vix pilosum. Antennae thorace longiores. Scop. l. c.

Non confundenda haec *Sphex* cum *S. Nigra* F. nam minor abdomenque aliter conformatum. Vill. l. c.

Spece Nigra F. obscurior, antennaeque longiores. Alae hyalinae. Aculeus rufus. Magnitudine tamen apud nos saepe aequat *S. Nigram*.

Habitat circa fepes, rarissima etiam in hortis.

284. S. DOOPS.

Long. 4. $\frac{1}{2}$ l. Lat. 1. $\frac{1}{4}$ l. vix.

Atra abdominis segmentis tribus, tarsisque testaceis. Scbr. E. I. 777.

Vill. Ent. 3. 249. 82.

Proxima *S. Gibbae* a qua praesertim differt oculis magnis subtestaceis totum superne caput occupantibus, fere coalitis, haud tamen exsertis. Abdomen breve ovatum, duplo minus thorace, rufum, apice nigrum. Tarsi testacei. Alae apice etiam hyalinae. Villosula.

Habitat in floribus Umbellatis; rarior.

CXIX. SCOLIA.

Os lingua brevi, trifida. *Labium* porrectum apice membranaceum, integrum, medio palpigerum. *Antennae* subpetiolatae.

285. S. FLAVIFRONS.

Atra, fronte flava, abdomine maculis quatuor flavis. *F. sp.* 452. 5.

Fn. Etr. 2. 69. 832. *conf.*

Mas duplo minor femina. *Antennae* in femina nigrae; in masculo flavae basi nigra, at in utroque sexu breves, apiceque retortae. Abdominis maculae modo disiunctae, modo cohaerentes. *Aculeus* adeo validus ut in teneriori ligno notam imprimere queat.

Habitat in pratis, et filvis passim, frequentans flores.

286. S. 2-MACULATA.

Hirta, atra, abdomine maculis duabus luteis, antennis flavis.

F. sp. 452. 7.

Pet. Ins. Cal. 32. 161.

Fn. Etr. 2. 70. 833. *conf.*

Paullo minor, sed statura eadem quae in *S. Hortorum*. In omnibus quotquot inveni, *antennae* flavae, rectae, prismaticae; anus constanter trispinosus.

Habitat in silvarum arboribus excavatis, ibique saepe inventa, numero tamen inferior, cum *S. Hortorum*; lecta etiam simul in horto cum convolasset ad flores Lili albi vulgaris. An. mas sequentis?

287. S. HORTORUM.

Atra, abdomine fasciis duabus flavis, alis ferrugineis, apice cyaneis. *F. Mant.* 281. 12.

Scolia hirta, nigra, abdomine maculis quatuor flavis. *Pet. Ins. Cal.* 32. 160.

S. Interrupta. *Scop. Del. Fl. et Fn. Ins. fasc. 2. p. 60. t. 22. f. 3. Fn. Etr. 2. 70. 834. conf.*

Non desunt qui judicant hanc nostram esse *S. Quadrimaculatam* F. *Hirta* uti praecedens. Alae ferrugineae apice cyaneae. Antennae nigrae, rectae, prismaticae. Anus constanter trispinosus. Variat interdum dorso thoracis antice, anoque flavescens.

Habitat cum praecedente frequentior.

* 288. S. S E X P U N C T A T A.

Hirta, atra, abdomine maculis sex pallide luteis, alis ferrugineis, apice pone medium fusco-violaceis.

Statura, habitus, color omnino *S. 4-punctatae*, at dimidio major. Antennae non rectae, breviores, apiceque retortae. Caput nigrum puncto pone oculos albo. Thorax niger immaculatus. Abdomen nigrum maculis sex exalbidis, seu pallide-luteis in 2. 3. 4. segmento sitis: anticae mediocres, et utrinque emarginatae; mediae majores, orbiculatae; posticae multo minores, quasi puncta oblonga transversa. Anus nullo modo trispinosus, sed inermis, retusus. Alae ferrugineae apice fusco-violaceae.

Determinare haud potui in *Fn. Etrusca*, confer *S. 4-punctatam* t. 2. 74. 840. an haec esset species distincta, seu varietas sexus *S. 4-punctatae*; peritorum iudicio etiam nunc relinquam: at foret ne femina? Sane etiam in *S. Bicineta* fasciae abdominis flavae variant, nunc enim magis, nunc minus in medio sinuatae, margineque emarginatae; Variare ea quoque videtur magnitudine paullo minori, antennis prismaticis rectis, apiceque abdominis trispinoso, cui varietati, alia (forte sp. distincta) habitu, statura, ac magnitudine omnino simillima occurrit, antennis rectis prismaticis, anoque pariter trispinoso, diversa tamen numero fasciarum abdominis, nam in quarto segmento tertia gaudet fascia multo angustiore, ac eleganter superius attenuata, et in primo, uti in quinto segmento interdum, puncto utrinque

minutissimo flavis: Insuper in hac thorax semper lateribus anticis macula flava notatus aspicitur: reliqua similia. Praeterea non omittendum specimen aliud quod habeo distinctum tantummodo fascia unica abdominis flava. (a)

Lecta semper in silvis cum *S. 4-punctata* eodem tempore, et loco.

* 289. *S. 8-PUNCTATA.*

Atra, thorace maculato, abdomine punctis utrinque quatuor albis, alis hyalinis.

Statura, et magnitudo omnino *S. Quadriguttatae*. Antennae nigrae thorace breviores, apice retortae. Caput nigrum puncto inter antennas albo, armatis oculis tantum perspicuo. Thorax niger antice utrinque albo-punctatus. Abdomen

(a) *Obs. Dubitatum an Scoliae quae gaudent ano trispinoso, antennisque prismaticis, rectis, forent ne marcs? Quae antennas habent breviores, apice retortas, anumque non spinosum, retusum, an plerumque feminae? Quoad species sequentes apud nos obvias, scilicet S. Insubricam Scop. (quae a nonnullis habetur pro masculo S. Sexmaculatae,) Bicinctam, Quadripunctatam, observatio haec mihi visa est admodum veritati proxima: Quoad vero S. Flavifrontem, Bimaculatam, Hortorum, Sexmaculatam, Interruptam, visa est aut falsa, aut prorsus dubia; nam*

In S. Bimaculata, Hortorum, et Interrupta F. Antennae observantur constanter prismaticae, anusque trispinosus.

In S. Flavifronte, et in Sexmaculata; antennae constanter breves, apice retortae, anus absque spinis.

In S. Insubricae variet. majore; antennae constanter breves, apice retortae, anus absque spinis. In varietate minori; antennae constanter prismaticae, anus trispinosus.

Et hoc idem quod in Insubrica; constanter etiam in iis quas pro varietatibus habemus Bicinctae, et Quadripunctatae, observatur.

atrum punctis utrinque quatuor transversis, minutissimis albis, in quatuor ultimis segmentis sitis. Pedes nigri. Alae hyalinae. Differt a *S. 4-guttata*, fronte non macula, sed puncto albo vix conspicuo notata; antennis totis nigris duplo brevioribus, apiceque minus crassiore; thorace maculato; numero punctorum abdominis, quae in hac etiam minuscula, et magis lateraliter posita.

Lecta ruri in floribus.

CXX. C H R Y S I S.

Labium porrectum maxilla multo longius, apice membranaceum. *Antennae* filiformes.

* 290. C. R O S E A.

Capite, thoraceque viridi-caeruleis, abdomine roseo, pone edentato. *Fn. Etr. 2. t. 8. f. 7.*

Statura *C. Auratae*. *Geoff. Ins. 2. 383. 21.* ejusdemque fere magnitudinis. *Antennae* nigrae. Caput, thoraxque viridi-caerulea. Thorax postice utrinque dentatus. Abdomen fere hemisphaericum, laeve, totum pallide-roseum, segmentis tribus subaequalibus. Anus rotundatus, integer. Tibiae caeruleae. Alae anticae apice fuscae. In hoc genere, anus dentatus ane sexum statueret?

Habitat in filvis rarior.

291. C. B I D E N T A T A.

Glabra, nitida, cyanea, thorace bidentato, abdominisque segmentis duobus primis aureis. *F. sp. 456. 9? Linn. Syst. Nat. 947. 2?*

Chrysis cyanea nitida, abdomine macula magna nigra, alis apice fuscis. *De Geer Ins. 2. 2. 837. 2. t. 29. f. 3. 4.*

Mea specimina quae tota caeruleo-viridia, abdomine macula magna ovata nigra, ano edentato, alis apice fuscis omnino conveniunt cum descriptione *De Geeriana l. c.*, differunt tantum tibiis, tarsisque ferrugineis, plantis fuscis.

Habitat in Pinetis non frequens.

292. C. F U L G I D A .

Glabra , nitida , thorace , abdominisque primo segmento caeruleis , reliquis aureis , ano quadridentato . *F. sp.* 455. 7. *Lin.*
Syst. Nat. 948. 7. *Fn. Sv.* 1669.

Geoff. Ins. 2. 382. 20.

Schrank. E. I. 783.

Statura , ac magnitudo *C. Ignitae* a qua tantum differt primo ,
et interdum secundo abdominis segmento caeruleis .

Habitat in muris , et lignis non frequens .

* 293. C. M I C A N S .

Glabra nitida , capite , thoraceque profunde cyaneis , abdomi-
ne viridi-aureo , ano sexdentato .

Paullo major *C. Ignita* . Antennae nigrae . Caput cyaneum fron-
te sub antennis certo situ albo-pubescente . Thorax profun-
de cyaneus , postice utrinque dentatus . Abdomen viridi-au-
reum nitidum , punctatissimum apice concolori , dentibus sex
manifestis instructo . Pedes virides . Alae anticae fuscae , ad
apicem internum hyalinae . Differt a *C. Smaragdula* magni-
tudine paullo minori , colore thoracis caeruleo , abdomine
magis aureo , apice concolore , alis non omnino fuscis . A
C. Ignita differt magnitudine majori , colore abdominis non
aureo-ignito , sed viridi-aureo , minusque vivido , ano sex-
dentato .

Lecta saepius in floribus .

* 294. C. E D E N T U L A .

Viridis glabra , thorace , abdomineque aureis , ano laete cyaneo ;
antennis subtus ferrugineis .

Statura , et magnitudo praecedentis . Antennae supra nigrae ,
subtus ferrugineae primis articulis nigris . Caput viride .
Thorax supra aeneo-aureus nitidus , punctulatus ; subtus vi-
ridis , postice inermis . Abdomen aeneo-aureum , nitidum ,
tertio segmento , anoque cyaneo-viridibus . Anus veluti ob-
truncatus , edentatus . Pedes virides . Alae subobscurae . Aliud
specimen habeo huic valde affine , thorace , abdomineque

aureo-nitidis, quod differt magnitudine paullo minori; antennis nigris, subtus fuscis; thorace bidentato; colore capitatis, corporisque subtus cyaneis; ano magis integro, subdentato, forte alter sexus?

Ruri inveni.

295. C. I N T E G R A .

Glabra, viridis nitida, abdomine aureo basi, apiceque viridi, ano integro. *F. Mant.* 283. 11.

Statura, et summa affinitas *C. Ignitae*. Caput, et thorax viridia nitida immaculata. Abdomen aureum primo segmento parum viridi. Anus integer viridis. Abdomen subtus viride. *F.*

Habitat in plantis non rara.

296. C. A U R A T A .

Glabra nitens, thorace viridi, abdomine aureo, ano bidentato. *F. sp.* 456, 13. *Linn. Syst. Nat.* 948. 4. *Fn. Sv.* 1666.

Corpus parvum magnitudine *C. Succinctae*, caeruleo-viride, abdomine laevi, aurato fulgidissimo. Thorax postice dentatus. Alae apice fuscae. A nonnullis confusa cum *Vespa thorace viridi-caeruleo*, abdomine aurato cupreo, pone *inermi*. *Geoff. Ins.* 2. 383. 21. quae valde major est, et varietas videtur (uti suspicatur ipse *Geoffroy*) *C. Ignitae*: fortasse alter sexus?

Habitat in plantis parieti innixis.

CXXII. L E U C O S P I S .

Palpi quatuor aequales, breves. *Labium* maxilla longius, emarginatum. *Antennae* clavatae.

297. L. D O R S I G E R A .

Abdomine sessili nigro, fasciis duabus, punctoque flavis. *F. Mant.* 284. 1.

Sphex Dorsigera . *Suiz. Hist. Ins.* t. 27. f. 11.

L. Coelogaster . *Schrank. der. Berl. Naturf.* 1. 14. 308.

t. 8. f. 4. 5. et 2. p. 307. *Coelogaster* .

Villers Ent. 3. 260. 1. t. 8. f. 17.

Fn. Etr. 2. 80. 856.

Habitat in hortis, frequens in floribus Pastinacae, Lavandulae Spicae, aliisque.

298. L. G A L L I C A .

Nigra, thorace punctis duobus flavis. *Villers Ent.* 3. 261. 2. t. 8 f. 18. *quem confer* .

Cynips nigra maculis luteis notata, femoribus posticis globosis margine interiori dentatis, aculeo triplici super abdomen recurvato . *D. de la Tourrette Acad. des Sciences Tom. IX. Savans étrangers* p. 730.

Haec constanter apud nos differt a praecedente magnitudine fere triplo majori, antennarum articulo secundo rufo, capituli vertice utrinque flavo punctato, thorace punctis duobus mediis subcontiguis flavis, femorumque posticorum macula nigra exteriori aliter picta. Macula scutellaris in hac semper cordiformis, in praecedente non semper; caetera similia.

Plures habui, semper in silvis inventas, numquam in hortis. An mera varietas, an species? mihi nunc species.

Habitat Pisis .

CXXIV. V E S P A .

Labium porrectum maxilla longius emarginatum, utrinque seta instructum . *Antennae* extrorsum crassiores .

299. V. C O N I C A .

Ferruginea nigro maculata, abdominis segmento secundo fascia atra. *F. Mant.* 293. 69.

V. Coangustata . *Fn. Etr.* 2. 84. 863. t. 4. f. 10. quae *V. Conicae* varietas profecto est: Differt tantum antennis nigris articulo primo antice flavo; in *V. Conica* *F. frons*,

antennaeque totae flavae ; petiolus abdominis in hac, fascia, in *V. Coangustata* linea longitudinali nigra notatus .
Habitat etiam in hortis flores adiens , non obvia .

300. V. BIPUNCTATA.

Thorace maculato, abdomine fasciis quatuor , punctisque duobus primi segmenti flavis . *Fab. sp.* 465. 44.

Media . Antennae nigrae primo articulo subtus flavo . Caput nigrum maxillis, striga, orbitaque oculorum flavis . Thorax niger striga antica , puncto sub alis , scutelloque flavis . Abdomen atrum nitidum, primo segmento utrinque puncto , reliquis fascia flavis . Pedes flavi femoribus basi nigris . *F. V. Bipunctata Fn. Etr.* 875. omnino diversa : Nomen permurandum ne confundatur .

Habitat ruri .

CXXV. CRABRO.

Palpi quatuor articulis compressis rhomboidalibus . *Labium* breve corneum apice palpigerum . *Antennae* filiformes .

301. C. FLAVIPES.

Long. 5. l.

Niger, thorace maculato, abdomine flavo , segmentorum marginibus anoque nigris . *F. sp.* 470. 6.

Antennae breves nigrae . Oculi glauci . Labium flavum . Thorax niger , glaber , margine antico elevato interrupto tenuissime flavo punctis sub alis , posticeque lineolis duabus approximatis , fere contiguis (quarum prima latior) usque ad alarum insertionem productis , flavis . Abdomen flavum basi excavata, segmentis prominulis margine nigris , ultimoque toto atro . Anus interdum dentatus dente bifurcato . Pedes flavi femoribus basi nigro maculatis , anticis paullo crassioribus . Alae hyalinae costa flava . Linea antica thoracis in nonnullis deest .

Habitat in silvestribus rarus ,

* 302. C. A F F I N I S .

Niger, thorace maculato, abdominis segmentis flavis, basi nigris, secundo, et tertio spatium in medio dorsi circulare nigrum constituentibus.

Statura, ac habitus *C. Fimbriati*. *Fn. Etr.* 2. 93. 887. a quo differt magnitudine majori, alis apice obscurioribus, colore flavo aliter distributo, at facies eadem. Antennae supra nigrae, subtus ferrugineo flavescentes. Caput nigrum fronte sub antennis tota flava. *Crabro* hic, ut diximus in *Fn. Etrusca* quam l. c. confer, adeo variare videtur distributione coloris flavi, ut impossibile pene sit species fortasse distinctas pro varietatibus non asumere. In omnibus corpus conspicue punctulatum, et petiolus, seu primum abdominis segmentum reliquis angustius.

Habitat ruri media aestate sat frequens.

* 303. C. V E S P O I D E S .

Niger thorace maculato, abdomine fasciis quinque flavis interruptis, ore, pedibus, antennisque flavis.

B? Vespoides. Fn. Etr. 2. 82. 859.

Proximus *C. Flavipedi* F. at mihi diversus praesertim magnitudine dimidio majori, antennis fulvis, thorace postice immaculato, et vix interdum lineola scutellari flava notato.

Habitat in silvis.

* 304. C. L U N U L A T U S .

Niger thorace maculato, abdomine fasciis quinque flavis, tertia, et quarta in medio attenuatis.

Magnitudo *C. Fimbriati*, cui affinis. Caput nigrum, ore, punctoque pone oculos flavis. Antennae nigrae subtus ferrugineae. Thorax niger punctis duobus anticis, scutello linea, punctoque utrinque majusculo ad latera postica flavis. Abdomen nigrum fasciis quinque late flavis, secunda puncto in

medio dorsi nigro non semper praesente, tertia, et quarta ibidem attenuatis, et modo punctum, modo lunulas nigras efficientibus. Anus niger. Pedes toti ferrugineo-flavi. Alae fuscescentes.

* 305. C. ANDROGYNUS.

Long. 6. $\frac{1}{2}$ l. *Lat.* 2. l. vix.

Niger, cinereo-pilosus, capite thorace majori, abdomine flavo, primis segmentis triangulo nigro dorsali.

Caput magnum nigrum cinereo-pilosum, macula oris flava inter antennas producta tridentata. Antennae nigrae. Thorax niger cinereo-pilosus, capite angustior, linea antica, et postica flavis. Abdomen ovatum, latitudine thoracis, flavum; primo, et secundo segmento semper triangulo nigro dorsali, interdum etiam reliquis, picto. Pedes flavi femoribus basi nigris. Alae hyalinae nervis flavescens. Triangulorum basis respicit caput. Variare videtur magnitudine duplo minori.

Habitat in floribus umbellatis rarior.

* 306. C. ALBOFASCIATUS.

Niger punctulatus, scutello laevi nitido, abdomine fasciis quatuor albidis in medio attenuatis, subinterruptis.

Medius. Corpus subobscurum, totum punctulis elevatis fere scabrum. Antennae nigrae. Caput nigrum orbita antica, punctoque pone oculos albidis. Maxillae basi albae, apice nigrae. Thorax niger antice puncto utrinque distante, calloque alarum albidis; postice immaculatus scutello laevi nitido. Abdomen nigrum segmento primo angustiori coarctato puncto laterali baseos albedo; 2. 3. 4. 5. fasciis albidis in medio attenuatis subinterruptis. Anus niger. Pedes ferruginei. Alae anticae flavescens apice obscuriores.

Occurrit in floribus.

* 307. C. Q U I N Q U E F A S C I A T U S .

Niger villosulus, thorace maculato, abdomine fasciis quinque flavis, prima, et secunda interruptis.

Statura praecedentis, cui proximus, at paullo minor. Antennae supra nigrae, subtus ferrugineae. Caput nigrum cinereo-villosum, labio, orbita antica, punctoque pone oculos flavis. Thorax niger cinereo-villosus, puncto antico utrinque, callo alarum, lineolaque scutelli loco flavis. Abdomen nigrum primo segmento coarctato, fascia seu potius macula utrinque subcontigua flava; 2. 3. 4. et 5. fasciis flavis in medio attenuatis, neque subtus continuatis fasciaque secundi segmenti late interrupta. Anus niger. Pedes ferrugineo-flavi. Alae flavescentes apice fuscae. Variare videtur punctis frontis coalitis, seu fronte flava, punctoque loco fasciae primi segmenti abdominis minutissimo.

Ruri degit sat frequens.

308. C. S P I N O S U S .

Niger thorace postice bidentato, abdomine fasciis tribus flavis. *F. sp.* 469. 2.

Medius. Caput, et antennae nigrae ore argenteo. Thorax niger lineola antica flava, postice utrinque dente valido armatus, subtus argenteo pubescens. Abdomen nigrum laeve nitidum fasciis tribus flavis. Pedes nigri femorum geniculis, tarsisque subferrugineis. Alae fuscescentes.

Habitat in silvestribus rarior.

CXXVII. A P I S .

Os lingua inflexa quinquefida. *Palpi* brevissimi.
Antennae filiformes.

309. A. P A S C U O R U M .

Long. 7. 1. *Lat.* 4. 1.

Rufa, antennis, pedibusque nigris. *Scop. Ent. Carn.* 819.

Apis quae ab Europa Boreali mihi pervenit sub nomine *A. Agrorum* Fab. sane huic valde affinis . Magnitudo *A. Hortorum* . Totum corpus superne pilis luteo-rufis longis , densisque ; inferne nigris hirtum . Tibiae posticae latae , compressae , lateraliter glabrae nitidae . Antennae nigrae . Alae ad apicem fuscescentes . Variat magnitudine minori . *A. Rufa* Schrank . E . I . 803 . foret ne huc referenda ?
Habitat ruri , et in hortis obvia .

310. *A. BICORNIS* .

Fronte bicorni , capite nigro , abdomine hirsuto rufo . *F. sp.* 483 . 52 . *Linn. Syst Nat.* 954 . 10 . *Fn. Sv.* 1691 .
Villers Ent. t. 3 . 288 . 9 . *t.* 8 . *f.* 23 . An *A. Rufae* faemina ?
Copula connexas vidit *P. Forskaehl* .
Omnino distincta ab *A. Cornigera* . *Fn. Etr.* 925 .
Habitat apud nos rarior .

311. *A. PILIPES* .

Grisea , pedibus intermediis fasciculato pilosis . *F. sp.* 484 . 34 .
Apis Plumipes . *Pall. Spicil. Zool. fasc.* 9 . 24 . *t.* 1 . *f.* 14 .
Apis Plumipes . *Schrank. E. I.* 804 .
Apis Pilipes . *Fn. Etr.* 2 . 102 . 910 .
Habitat ineunte vere passim , Pomonae flores in hortis frequentans . Sub vesperum quaeritat apta parietum foramina ibique pernoctat .

* 312. *A. AEMULA* .

Hirsuta atra , ano albo , tarsis subrufis .
An *A. Soroensis* *F. sp.* 476 . 9 . varietas ? cum qua omnino convenit , magnitudine excepta majore , anoque villo magis albicante , in *A. Soroense* *Schaeff. Ic. t.* 251 . *f.* 6 . enim paullulum ad ferrugineum vergit .
Vix minor *A. Lapidaria* . Tota atra , hirsuta , solo ano albo .
Tarsi subrubi .
Lecta in silvis .

* 313. A. PALMIPES.

Hirsuta nigra, oculis glaucis, thorace, abdominisque basi fulvis, tibiis intermediis, compresso-dilatatis, hirsutis, atris. Statura, et magnitudo omnino *A. Bicornis*. Antennae nigrae thorace breviores, articulo primo subtus flavo. Caput fronte hirsuta fulva, labio tumido flavo, lincola media nigra transversa notato. Oculi glauci. Thorax hirsutia fulva densa contactus. Primum, et secundum abdominis segmentum fulva, reliqua quatuor pilis nigris hispida; subtus totum nigrum. Pectus flavescens. Femora, ac tibiae nigrae pilis albidis ciliatae, juncturis, tarsisque albicantibus, nigro unguatis. Tibiae intermediae compresso-dilatatae, patelliformes, patella rotunda pilis densis atris instructa, albido-ciliata. Femora primi, et secundi paris apice unispinosa, postica vero bispinosa. Alae hyalinae nervis fuscescentibus: Ab *A. Pili-pede* omnino diversa etiam palmulis tiliarum majoribus, tomento aterrimo denso veluti intextis, pilisque longis rarioribus destitutis.

Quamvis non facile sit iudicium de *Apibus* hirsutia rufa, aut fulva vestitis, ob multiplicem earum specierum copiam, ac negligentiam auctorum in differentiis adnotandis, tamen cum haec nostra notis gaudeat pene singularibus, nulla potest dubitatio exoriri de ejus novitate.

Habitat ruri. Lecta m. April.

314. A. REGALIS.

Long. 6. l. Lat. 2. $\frac{2}{3}$ l.

Nigra, thoracis abdominisque basi flavis, ano fulvo. Geoff.
Ins. 2. 417. 23. et *Var. N. B.*

A. Regalis. Ent. Paris. 2. 449. 24.

An *A. Arbustorum* varietas: *F. sp.* 477. 16?

A. Terrestris similis, sed minor. Frons, thoracis, abdominisque basis, in meis specimenibus, sulphureo-flava. Medium abdominis nigrum. Anus rufus. Quamvis descriptio *Raj. Ins.* p. 247. 10. a *Geoffroy* in synonymia *A. Arbustorum. Ins.*

2. 417. 22. allata, huic omnino competere videatur, cum a vera *A. Arbustorum* e Svecia mihi transmissa, differat magnitudine paullo majore, et abdominis basi flava, ad eam tuto referre haec nostra minime placuit.

Habitat ruri non frequens.

315. A. SUBTERRANEA.

Hirsuta, atra, ano fusco. *F. sp.* 26. *Linn. Syst. Nat.* 951. 51. *Fn. Sv.* 1718.

Geoff. Ins. 2. 416. 20.

Raj. Ins. 246. 1.

Statura *A. Violaceae*, at minor. Tota hirsuta atra solo apice abdominis minus nigro, et pilis quibusdam circa collum sulphureis. Alae atrae.

Habitat sub terra.

* 316. A. ALBOPUNCTATA.

Nigra subhirsuta, abdomine atro, segmentis primis quatuor utrinque albo-punctatis, alis violaceis.

Statura *A. Centuncularis*, at major. Caput antennaeque nigrae, breves. Collum paullulum elongatum. Thorax niger subhirsutus. Abdomen nigrum breve magnitudine thoracis, basi magis hirtum, apice fere glabrum, quatuor primis segmentis utrinque albo-punctatis, punctis magnitudine decrescentibus: subtus obscurum. Pedes nigri subhirsuti, plantis subrufis. Alae praesertim anticae totae violaceae. Differt ab *A. Luctuosa Scop. et Schrank.* statura, magnitudine, hirsutia minori, capite thorace pedibus omnino nigris. Ab *A. Punctata F.* magis etiam differt.

Capta in herbis silvestribus.

* 317. A. VARIANS.

Mar. Long. 6. $\frac{1}{2}$ l. *Lat.* 2. $\frac{1}{4}$ l. *Fem. Long.* 8. l. *Lat.* 3. l. *vix.*

Nigra, thorace abdominisque basi superne hirsuto fulvis, *mas:* *femina* tota nigra alis atro violaceis.

Nigra , thorace , abdominisque basi superne lana rufa . *Geoff.*

Ins. 2. 409. 4. *L' Abeille maconne à poils roux* . Mas .

A. Bryorum , nigra , thorace , abdominisque basi hirsuto-fulvis . *Schrank. E. I.* 812. Mas .

Descr. Masc. Caput nigrum labio , ac fronte hirsutia flava albicantibus . Maxillae , oculi , antennaeque nigrae . Thorax supra pilis rufis densis , subtus flavo-albidis hirtus . Abdomen inferne totum nigrum , superne primis tribus segmentis pilis rarioribus rufis ; reliquis tribus nigris hispidis . Pedes nigri femoribus anticis flavo-albidis hirtis , tibiis , tarsisque minus rufo-pilosis . Alae hyalinae ad apicem fuscescentes . Ultimum abdominis segmentum apice nonnihil subincurvato , et spinis duris brevibus ferrulato . Anus aculeo destitutus .

Descr. Fem. Masculo dimidio major . Colore corporis *A. Violaceae* adeo similis , ut jam antea saepius lecta in floribus , incertus diu , multumque fuerim de *A. Violaceae* juniore , recensque exclusa : at revera magnitudo minor , statura oblongior , mandibulae porrectae , neque uti in *A. Violaceae* incurvatae , pedes minus villosi , et alae magis atro-violaceae breviores . Tota atra hirsuta praeter maxillarum apicem , digitosque ferrugineo-pilosos . Alae atro-violaceae . Anus non uti in mare incurvatus , et aculeo valido armatus .

Rheumurius , *Geoffroy* , alique asserunt nidificare in muris . Soli meridiano expositis : Mihi domi exclusae e nido pyriformi , durissimo , magnitudine ovi Gallinacei , composito ex arena minutissima , agglutinata circum caulem suffruticosum prope terram , et cellulas 10. , aut 11. inordinate dispositas continente , e quibus sub finem Aprilis domicilio communi dentibus strenue perforato prodierunt omnes , scilicet novem masculi , duaeque tantum feminae , quae ultimae se declararunt . Labor perforandi nidum improbus , assiduus , fere triduanus . Ad haec , quid novi ulterius in hoc nido mihi observare contigerit , jam dictum *p.* 94. *n.* 210.

* 318. A. OBSOLETA .

Nigra , cinereo-pubescentis , abdomine antice testaceo , postice nigro , segmentorum apicibus cinereo-lucidis .

Proxima *And. Etruscae*, ejusdemque fere magnitudinis. Caput nigrum pubescens, fronte, ac orbita oculorum postica cinereo lucidis. Antennae obscure-nigrae convolutae. Thorax niger obscure-cinereus pubescens. Abdomen fere glabrum, ovatum magnitudine thoracis, primis duobus segmentis testaceis, reliquis nigris, et ad apicem cinereo-lucidis. Femora nigra. Tibiae, tarsisque testacei. Alae flavescentes. Habitat in silvis.

319. A. L E U C O Z O N I A.

Nigra, abdominis segmentis basi albis. *Schrank. E. I.* 819. Tota nigra pilosa, non hirsuta. Abdomen nitidum constat segmentis quinque, quorum tria intermedia basi albissima candore orto ex pilis albis densis decumbentibus. Pedes rufescente villo pubescunt, *Schr. l. c.* Haec nostra nisi eadem, huic valde proxima. Occurrit in floribus.

320. A. A L B I P E S.

Fusca, abdominis medio rufo, tibiis albis. *F. sp.* 486. 78. Statura parva omnino *A. Annulatae*. Caput, et thorax fusca, parum pubescentia. Abdominis segmentum secundum apice, tertium totum, quartumque basi rufum. Pedes nigri tibiis albis macula baseos fusca. Variat interdum segmento secundo, tertioque rufis, macula media nigra. F. Corpus oblongum. Habitat in floribus.

* 321. A. S U B A U R A T A.

Subaurata pubescens, tibiis, tarsisque ferrugineo-flavis. Parva. Tota subaurata pubescens, gibba. Antennae breves, fere in medio infractae, nigrae. Abdomen subauratum segmentorum marginibus albicantibus, seu minus nitidis. Femora divaricata nigra. Tibiae, tarsisque villosuli ferrugineo-flavescentes. Alae albo-hyalinae. Dantur aliae statura, ac magnitudine fere *And. Aeneae*, villosulae, aureo nitidiores, capite majori, antennis longioribus basi infractis pedibus nigris. An varietas *And. Aeneae*? Habitat in floribus non rara.

322. A. LINGUARIA?

Antennis nigris, longitudine corporis, thorace cinereo abdomine nigro. *F. sp.* 487. 82.

Statura *A. Longicornis*, et vix minor. Antennae nigrae longitudine corporis. Caput nigrum ore paullulum cinereo-tomentoso. Thorax lateribus, ac inferius praesertim hirsutia tectus. Abdomen nigrum subrotundum, glabriusculum. Pedes cinereo-hirsuti. Labium in meo specimine nigrum, et lingua ne destrueretur Insectum, non satis examinata.

Inveni in horto.

* 323. A. CUCURBITINA.

Nigra nitida, labio puncto flavescente, abdomine obtuso, apice latiori.

Parva. Tota nigra nitida, glabra. Antennae breves. Tibiae cinereo pilosae. Alae albae puncto parvo nigro marginali. Habitat in floribus.

CXXVIII. NOMADA.

Os lingua inflexa trifida. *Palpi* quatuor inaequales: *postici* linguaeformes articulo secundo longissimo.

Antennae filiformes.

324. N. FABRICIANA.

Nigra, abdomine glabro ferrugineo, maculis duabus flavis. *F. sp.* 488. 5.

Apis Fabriciana. *Linn. Syst. Nat.* 955. 17.

Statura *N. Ruficornis*, at minor. Alae fuscae lunula media apicis alba. Variat abdomine rufo immaculato.

Adit flores in silvis non frequens.

325. N. GIBBA.

Nigra, abdomine rufo, apice nigro. *F. sp.* 488. 6.

Nomada Succincta. *Scop. Ann. Hist. Nat.* iv. 45. 2.

Abdomen ellipticum basi rufum. Nervi alarum rufi. Saepius lecta in floribus.

T

326. N. CINGULATA.

Cinereo-villosa, abdomine glabro, nigro, segmento secundo, tertioque ferrugineis. *F. sp.* 488. 8.

Statura praecedentis. Alae albae.

Habitat in silvis.

* 327. N. CINCTA.

Nigra, abdominis segmentis basi flavis apice nigris.

Statura, ac magnitudo *N. Fabriciana*. Antennae luteae interdum fulvae articulo primo subtus flavo. Caput nigrum pubescens ore, maxillis, linguaque flavis. Palpi nigri albo annulati. Thorax niger pubescens, nunc linea, nunc punctis duobus anticis, puncto ante, et sub alis, binisque loco scutelli flavis. Interdum etiam latera postica flavo-punctata. Abdomen nigrum glabrum segmentis omnibus basi tam superius, quam inferius fascia flava cinctis. Pedes flavi femorum basi nigra. Alae ferrugineae. Fasciae abdominis in medio paullulum attenuatae.

Raro lecta in silvis.

* 328. N. PUSILLA.

Long. 2. l. vix.

Pubescens, abdomine glabro nigro quadrimaculato.

Statura praecedentis, at duplo minor. Caput nigrum vix albo-pubescens labio margine flavo. Antennae porrectae longiusculae supra nigrae, subtus ferrugineae articulo primo nigro. Thorax niger pubescens puncto unico flavo utrinque ante alas. Abdomen supra nigrum, glabrum, et in medio dorsi maculis quatuor flavis oblongis transversis notatum, seu fasciis duabus interruptis approximatis cinctum: subtus immaculatum fuscum. Pedes flavi femoribus exterius nigris. Alae abdomine longiores, hyalinae, puncto marginali nervisque nigris.

Occurrit in silvestribus rarior.

CXXIX. F O R M I C A.

Palpi quatuor inaequales articulis cylindricis. *Labium* submembranaceum, cylindricum, apice palpigerum.

Antennae filiformes.

329. F. F U S C A.

Nigra, ore, thoracis apice, pedibusque ferrugineis. *F. sp.* 490. 9.
Formica Fusca cinereo-fusca, tibiis pallidis. *Linm. Syst. Nat.*

963. 4. *Fn. Sv.* 1722. *Geoff. Ins.* 2. 428. 5.

Formica nigra nitida squama petiolari. *De Geer Ins.* 2. 2. 1082.
t. 42. f. 12.

Schrank. E. I. 833.

In ejus acervis habitat *Cet. Aurata* ante declarationem. *Schrank.*
Habitat in terra arenosa.

330. F. F L A V I P E S.

Nigra, antennis, pedibusque flavis. *Vill. Ent.* 3. 337. 10.
t. 8. f. 31.

Nigra. Alae albae breviores quam in *F. Fusca*: Pedes lutei,
at antennae in nostris vix flavescentes.

Habitat etiam in hortis.

CXXX. M U T I L L A.

Palpi quatuor articulis obconicis. *Labium* porrectum, corneum,
obconicum apice palpigerum. *Antennae* filiformes.

* 331. M. C O R O N A T A.

Long. 4. $\frac{1}{4}$ l. *Lat.* 1. l.

Hirta atra, fronte albo maculata, thorace tibiisque rufis, abdomine puncto fasciisque duabus approximatis albis.

Eadem quam dedimus suppresso nomine una cum *M. Rufipede* in *Fn. Etr.* 2. 115. 941.

Differt a *M. Rufipede*, magnitudine triplo majori, fronte albo maculata, antennis fusco rufis, fascia antica in medio caput versus protensa angulata, abdominis segmentis omnibus subtus albo villo ciliatis.

Habitat Pisis obvia in silvestribus arenosis.

* 332. M. STRIDULA.

Long. 6. l.

Hirta nigra, abdomine basi rufo, apice nigro, segmentis duobus pilis albis ciliato. Alata.

T? *Stridula*. *Fn. Etr.* 2. 68. 830. t. 6. f. 2.

Habitat in silvis frequens.

* 333. M. EPHIPIUM.

Long. 4. l. Lat. $\frac{2}{3}$ l.

Hirta nigra, thorace antice rufo, postice nigro, abdominis segmentis tenuissime albo ciliatis.

Statura praecedentis, at dimidio minor. Caput nigrum pilosum. Antennae nigrae. Thorax pilosus antice rufus, postice niger, subtus totus niger. Abdomen nigrum hirtum, segmentis omnibus albo-ciliatis. Pedes nigri albo-pilosi. Alae apice fuscescentes.

Variat colore rufo thoracis nunc magis, nunc minus supra dorsum postice extenso, et abdominis apice modo incurvato, acutiusculo, modo magis obtuso, uti etiam magnitudine minori. Habitat in campis sabulosis Pisanis rarior.

* 334. M. NIGRA.

Long. 4. l. Lat. $\frac{2}{3}$ l.

Hirta, tota nigra.

Statura, ac magnitudo praecedentis, praesertim varietatis *abdominis apice obtuso* indicatae. Corpus totum nigrum, pilis albis subhirtum, capite, thoraceque punctulatis, fere scabris. Oculi majusculi. Alae apice obscuriores, puncto nigro marginali.

Rarissime lecta in iisdem locis.

M A N T I S S A

I N S E C T O R U M

EXHIBENS SPECIES NUPER IN ETRURIA

C O L L E C T A S

A

P E T R O R O S S I O

ADIECTIS FAUNAE ETRUSCAE ILLUSTRATIONIBUS;

A C E M E N D A T I O N I B U S

T O M. II.

P I S I S

Ex T Y P O G R A P H I A P R O S P E R I

P R A E S I D U M F A C U L T A T E

M D C C X C I V.

CLASSIS QUINTA.

UNOGATA.

CXLIII. TROMBIDIUM.

Palpi incurvi apice acutissimi, os tegentes. *Labium* concavum maxillas recipiens.

* 335. T. TRIMACULATUM.

Abdomine nigro depresso, tomentoso: maculis tribus aequalibus albis.

Statura, & magnitudo fere T. *Holosericei*. Os palpiq. fulvi.

Abdomen nigrum depressum tomentosum macula laterali ad basin utrinq. notatum, alteraq. in medio ad apicem albis.

Pedes fusci, antice, & subtus fulvi.

Habitat intra corticem, & lignum in arboribus putrescentibus. m. Mart. rarum.

CXLIII. ARANEA.

Palpi incurvi, maris clavati. *Labium* breve, apice rotundatum.

336. A. VIRIDISSIMA.

Textoria viridis, abdomine oblongo flavescente. *De Geer* 7. 252. 14. t. 18. f. 6. 16.

Clerck Aran. t. 6. s. 4. *Araneus virescens*.

Tota abdomine excepto, viridis; Thoracis latera luteo marginata. Abdomen luteo virescens linea longitudinali viridi, laminaq. squamosa nigra in feminae genitalibus. Oculi pilis albis cincti transverse positi duas lineas formant. Posteriores anterioribus majores. *Villers*. Magnitudo media.

Habitat Florentiae.

337. A. PHALANGIODES.

Fusco-flavescens, pedibus longis corpore triplo longioribus.

Ent. Par. 2. 535. 13. *l' Araignée domestique semblable au Faucheur?*

Species indicata videtur, at diagnosis manca & descriptione carens dubium relinquit.

Est inter maximas. Tota griseo-fusca unicolor. Palpi pediformes. Oculi in duas lineas dispositi. Thorax antice elongatus, postice rotundus planus abdomine major. Pedes corpore triplo longiores, subaequales villosi.

Habitat in domibus.

338. A. CATESBAEI.

Tota cinerea pubescens, thoracis dorso fusco, abdomine ovato fusco, lineis dorsalibus binis longitudinalibus albis. *Scop.*

Carn. 1109.

Vill. Ent. 4. 112. 65.

Statura ac magnit. *A. Sloanii*. Palpi aequales. Abdomen subtus sordide flavum. Papillarum regio nigra. Oculorum situs uti in *A. Sloanii*. Saltatoria.

Habitat passim in muris & saxis hortorum.

* 339. A. 4-PUNCTATA.

Abdominis dorso plano nigro, punctis excavatis quatuor; anticis majoribus.

Magnitudo praeced. Nigra nitida. Pedes ferrugineo-fusci.

Habitat in arborum truncis.

* 340. A. LITTERATA.

Abdomine ovato, atra glabra, pedibus quatuor posticis rufis. Parva, & linea numquam visa major.

Habitat inter libros, & utensilia domestica (a).

(a) Araneorum species haec tantum paucas adiunximus, nam copiosissimum hoc genus singulariter pertractare est animus.

CXLV. P H A L A N G I U M.

Palpi porrecti incurvi. *Maxilla* superior chelifera.

341. P. O P I L I O.

Abdomine ovato griseo, subtus albo. *F. Sp.* 547. 2. *Lin.*

Syst. Nat. 1027. 2. *Fn. Sv.* 1992. *Scop. Carn.* 1122.

Phalangium Parietinum corpore ovato supra griseo-fusco, subtus albido. *De Geer Ins.* 7. 166. 1. *t.* 10. *f.* 1.

Geoff. Ins. 2. 629. *t.* 20. *f.* 6.

Schrank. E. I. 1088. *Faun. Fridr. n.* 823.

Mouff. Ins. 234. *f.* 4. *Aldr. Ins.* 602. *f.* 4.

Goed. Ins. 2. *t.* 49. *List. Goed. f.* 143.

Hoeffn. Ins. 2. *t.* 9. *Raj. Ins.* 39. *n.* 35.

Bradl. Nat. t. 24. *f.* 2. *Clerck. Aran. t.* 6. *f.* 10. 3.

Sulz. Ins. t. 22. *f.* 140. *Hook Microg. p.* 198. *t.* 31.

Villers. Ent. 4. 80. 2.

Mas minor femina. Oculi duo in capitis vertice fere contigui. Palpi 2. longiusculi apice pallidi. Abdomen subtus albidum supra griseo fuscum striga interdum postica alba. Pedes longissimi geniculis quasi duplicatis tibiisq. crassioribus angulosis.

Habitat in muris hortorum.

CLASSIS SEXTA.

GLOSSATA.

CXLII. P A P I L I O .

Palpi duo reflexi. *Lingua* spiralis exserta. *Antennae* clavatae.

342. P. CLEOPATRA.

P. D. C. alis integerrimis angulatis flavis, anticis supra disco fulvo, reliquis puncto ferrugineo. *F. Sp.* 52. 225. *Lin.* *Syst. Nat.* 765. 105.

Mull. Syst. Nat. t. 5. p. 594.

Villers Ent. t. 2. 15. 17.

Fn. Etr. 2. 145. 999.

Cyrill. Fn. Neap. specim. t. 3. f. 2. male colorata. Discus alarum anticarum nimis obscure fulvus.

P. *Cleopatra*, & P. *Rhamni* aut una eademq. species est quae in masculis variat alis primoribus disco fulvo, aut femina P. *Cleopatrae* adeo omnino similis feminae P. *Rhamni*, ut impossibile sit absq. larvae cognitione, frustra hactenus a me quaesita, dubium resolvere. Saepe capti plures P. *Cleopatra*, semperq. mares inventi, illosq. non vera copula junctos, sed saepissime praeludia Veneris cum ea quae alis pallidioribus habetur pro femina P. *Rhamni* instituentes vidi, cum frequens haec occurrat eodem tempore & loco. Ad assumendum tamen pro varietate, non parum obstare videtur ejus defectus in variis Europae locis ubi communis invenitur P. *Rhamni*, quamvis aeris naturam, aliaq. sub calidiore coelo coloris differentiam inducere posse nemo jam dubitet, & plura non desint exempla etiam in aliis speciebus dari varietates tantum proprias, ac peculiare quarumdam Regionum.

Habitat Pisis.

343. P. P H I C O M O N E .

P. D. C. alis integerrimis rotundatis flavescentibus, atomisq. nigris, omnibus rubro fimbriatis; superioribus fascia maculari in limbo nigro, inferioribus nigricantibus, limbo flavescenti fusco marginato; supra macula pallida, subtus puncto argenteo. *Vill. Ent. t. 2. 17. 20.*

Pap. d. Eur. t. 89. f. 112. bis.

An *P. Hyales* varietas?

Habitat Pisis rarior.

344. P. I R I S .

P. N. G. alis dentatis utrinq. fascia albida interrupta oculo unico. *F. Sp. 86. 382. Linn. Syst. Nat. 775. 161.*

Esp. t. 71. f. 1.

Ernst. t. 31. f. 62. a. b. c. le grand mars changeant.

Fn. Etr. 2. 150. 1014.

β. *P. Clythia. W. S. p. 321.*

Roesel 3. t. 42. f. 3. u. 4.

Esper t. 25. f. 4.

Ernst t. 32. f. 64. c. 9. u. t. 70. f. 64. h.

Schaeff. Ic. t. 152. f. 1. 2.

Lecta pluries in salice sub finem Julii. Larva viridis lineis albis obliquis, capite bicorni. Pupa alba lateribus compressa bicornis. Imago paucis diebus declaratur.

γ. *P. Eos. Le grand Mars Orange.*

Ernst. t. 31. f. 63. a. b. u. t. 69. f. 63. c. d. u. t. 70. f. 36. e.

Schaeff. Ic. t. 152. f. 3.

Hae tres varietates occurrunt etiam apud nos, sed prior rarissima.

Habitat in Salice, Fraxino.

345. P. F I D I A .

P. N. G. alis dentatis supra fuscis: anticis ocellis duobus, punctisq. duobus albis, posticis subtus striga angulata atra. *F. Sp. 71. 317. Linn. Syst. Nat. 770. 138.*

Ocelli ad marginem exteriorem, inter quos puncta duo alba.

Tom. II.

B

Alae posticae subtus fusco alboq. variae striga sesquialtera angulata atra.
Habitat in silvis non rar.

346. P. FAUNA.

P. N. G. alis dentatis supra fuscis: anticis ocellis duobus, punctisq. duobus albis, posticis subtus griseis. *F. Mant.* 35. 371.
Esper. t. 29. *Supp.* 5. *t.* 63. *f.* 1.
Villers. Ent. 2. 35. 50.
Pap. d' Eur. t. 28. 55. *a.*

P. *Fidia* dimidio minor, cui affinis.
Habitat cum praeced. minus frequens.

347. P. MAERA.

P. N. G. alis dentatis fuscis, utrinq. anticis sesquicello, posticis ocellis supra tribus, subtus sex. *F. Sp.* 71. 319.
Linn. Syst. Nat. 771. 141. *Fn. Sv.* 1049.
Schaeff. Ic. t. 58. *f.* 2. 3.

Valde affinis P. *Megerae* at distincta.
Habitat in Poa annua. Apud nos rarior P. *Megera*.

348. P. IDA.

P. N. G. alis subdentatis fuscis: disco fulvo: anticis utrinq. ocello nigro bipupillato, posticis subtus griseo-variis. *F. Mant.* 43. 429.

Alis subdentatis, concoloribus fulvis, limbo fusco, primoribus ocello utrinq. bipupillato, posticis subtus fuscis lituris albis. *Vill. Ent.* 2. 39. 70.

Esper. Pap. tab. 92. *f.* 2.

Minor P. *Pilosellae*. Discus alarum anticarum fulvus lituris ad marginem interiorem quibusdam nigris.

Habitat in pratis silvestribus frequens.

349. P. AGLAIA.

P. N. P. alis dentatis fulvis, nigro maculatis, subtus maculis 21. argenteis. *F. Sp.* 109. 475. *Linn. Syst. Nat.* 785. 211.
Fn. Sv. 1065. *Geoff.* 2. 42. 9.

Roes. Ins. 4. t. 25.

Esp. pap. 1. t. 17. f. 3.

Schaeff. Icon. t. 7. f. 1. 2.

Habitat in *Viola tricolore* non frequens.

350. P. A T H A L I A.

P. N. P. alis dentatis fulvis nigro fasciatim maculatis, subtus fasciis tribus flavescentibus immaculatis nigro inductis, divisisque. *Villers. Ent.* 2. 58. 96.

Pap. d' Eur. t. 19. f. 31. - t. 61. f. 6. *Varietas.*

Geoff. Cinxiae Varietas. B.

Habitat Silvas in *Lysimachia vulg.* non rara.

351. P. E U P H R O S Y N E.

P. N. P. alis dentatis fulvis nigro maculatis subtus maculis 9. argenteis. *F. Sp.* 111. 482. *Linn. Syst. Nat.* 786. 214. *Fn. Sv.* 1069. *Geoff. Ins.* 2. 44. n.

Scop. Ent. Carn. 441.

De Geer t. 2. p. 197. t. 1. f. 10. 11.

Esp. t. 18. f. 3. t. 30. f. 1. *var.*

Pap. d' Eur. t. 16. f. 22. a. b. 23. a. b.

Habitat in *Viola montana.*

352. P. B O E T I C U S.

P. P. R. alis caudatis coerulescentibus, subtus cinereis, albo-undatis, angulo ani ocello gemino aurato. *F. Sp.* 119. 529. *Linn. Syst. Nat.* 789. 226.

Geoff. Ins. 2. 57. 25.

P. Coluteae Fn. Etr. 2. 155. 1032.

Esper. t. 37. f. 3.

Pap. d' Eur. t. 37. f. 76.

Fuesl. Ins. n. 594. f. 2.

Larva obesa fuscorubra, striis interruptis obliquis albis, capite fere toto intra primum segmentum retractili. In statu adulto subviridis. Metamorphosin subitura tenui filo se circumligat. Pupa pallida fusco-punctata. Quies 2. haebdomadum.

Habitat in leguminibus Coluteae Vesicariae semina comedens, mens. Septembris praesertim frequentissim.

353. P. AMYNTAS.

P. P. R. alis caudatis cyaneis margine nigro subtus cinereis. punctis nigris, posticisq. duobus ferrugineis anguli ani.
F. Mant. 70. 666.

P. Amyntas Wien. Verz. 185. 18.

P. Tiresias. Esp. pap. t. 49. f. 2.

Habitat in pratis silvaticis non frequens.

354. P. CORYDON.

P. P. R. alis integris coeruleo argenteis: margine nigro subtus cinereis: punctis ocellaribus, posticis macula centrali alba. *Fab. Mant.* 74. 693.

P. Corydon. Wien. Verz. 184. 10.

P. Corydon. Esp. pap. t. 33. f. 4.

P. Corydon. Kleeman. t. 14. f. 3.

Mas a femina differt.

Habitat silvas.

355. P. DORYLAS.

P. P. R. alis integris coeruleis (fuscis) subtus cinereis: antice puncto medio, strigaq. postica punctorum ocellatorum.
F. Mant. 75. 695.

P. Dorylas. Wien. Verz. 322. 19.

P. Adonis affinis, at paullo minor.

Habitat in pratis.

356. P. CYLLARUS.

P. P. R. alis integris coeruleis: margine nigro, subtus fusco-cinereis, striga punctorum ocellatorum, posticis basi caeruleis. *F. M.* 72. 685. *Geoff. Ins.* 2. 63. 31.

P. Damoetas W. V. 183. 7.

P. Alexis Pod. M. G.

Esper. Pap. t. 33. f. 1. 2.

Roes. Ins. 3. t. 37. f. 4.

Habitat in Astragalo Onobrychide.

357. P. PANISCUS.

P. P. V. alis integerrimis divaricatis; posticis utrinq. fuscis fulvo maculatis. *F. Mant.* 85. 767.

P. Brontes. Wien. Verz. 160. 6.

P. Silvius. β. Esp. Pap. t. 80. f. 5. 6.

Habitat in silvis non rarus.

CXLVIII. SPHINX.

Palpi duo reflexi pilosi. *Lingua* spiralis plerisq. exserta.
Antennae squammatae.

358. S. ATROPOS.

S. alis integris, posticis luteis fasciis fuscis, abdomine luteo cingulis nigris. *F. Sp.* 144. 23. *Lin. Syst. Nat.* 199. 9.
Fn. Etr. 2. 161. 1050.

Veritas si admodum a Natura occultata fuerit, nonnisi pluries repetitis observationibus erui potest. Immortalis Rheumurius asseruit Sphingem *Atropon* declaratam stridere allidendo palpos ad linguam. Mihi aliter visum in historia quam de hac sphinge dedimus, visumq. deinde comprobendam esse redintegrandamq. ejusdem cl. viri opinionem in *Fauna Etrusca*. Mox autem cum non plane adhuc certus, aliquid subesse in factis periculis haud bene animadversum vererer, rursus ad experimenta me contuli, iisq. diversimode centies variatis, persuasere mihi tandem derivare ab ore, aerisq. expiratione in linguae cavitatibus. In Insecto enim recens declarato cum magis viget, ac stridet, si ad basim lingua amputetur, sonitus non cessat, at fit exilior, & observantur bullulae ab aere expirato productae in extremitatibus abscissis oriri: & si tum in vase aqua redundante sphingis os vix immergatur, stridor illico cessat, qui renovatur statim ac ab aquae contactu removetur, & vicissim toties

auditur, vel non, quoties aut aquae os admovetur, vel ab eadem extrahitur; unde patet sonitum oriri ab aere per linguam immisso, quemadmodum edit fistula inflata, vel alius quicumque tubus cavatus per quem aer spiret. Hic autem sonitus amputata lingua forte non cessat, evaditq. tantum paullo languidior, quod abscissio linguae ad originem imperfecte fit, & aeris intromissio per tubulorum reliquias, & oscula continuatur, uti integra cessatio confirmat cum eadem oscula sebo vel alia pingui materia obturantur. Sonitum vero numquam in statu quietis, at molestiae tantum edere observamus, nam tum fit quasi necessarius anhelitus, & humoris ad os concursus, qui una cum aere ad eum efficiendum idoneum esse plane intelligitur. Ex quibus omnibus concludi posse videtur experimenta jam primum capta, *conf. hist. hujus Sphingis, Opusc. di Milano ann. 1782.* hisce nuper a me institutis palam respondere, ideoq. veterem confirmandam esse opinionem quam tunc l. cit. dubitative dedimus; nempe legem Naturae universalem non esse stridorem, & sonitum quemlibet in Insectis caussam semper ab attritu partium repetere, cum Sphinx haec, vera quodammodo voce praedita, regulae, seu potius observationibus hactenus factis exceptionem suppeditet validissimam.

Habitat in Jasmino, aliisq. plantis frequens.

359. S. LINEATA.

S. alis virescentibus: fascia striisq. albis, posticis nigris: fascia rubra. *F. Mant. 96. 37.*

Sphinx Koechlini. Arch. Ins. Fyesh. Monog. c. f. 19.

Petiv. Gazoph. t. 12. f. 9.

Habitat in Galio vero sat frequens.

360. S. GALII.

S. alis integris virescentibus: vitta alba, posticis pallidis basi, strigaq. atris, antennis fuscis. *F. Mant. 95. 36.*

Wien. Verz. p. 42.

Esper. Ins. t. 21.

De Geer t. 2. p. 236.

Schaef. Ic. t. 78. f. 1. 2.

Habitat in Galio vero.

361. S. PORCELLUS.

S. alis integris, flavo purpureoq. variis, abdomine subtus sanguineo albo punctato. *F. Sp. 149. 44.*

S. *Porcellus* alis integris margine rubris, posticis basi fuscis. *Linn. Syst. Nat. 801. 18. Fn. Sv. 1090.*

Geoff. 2. 88. 12.

Roes. Ins. 1. phal. 1. t. 5.

Alb. Ins. t. 9.

Esper. t. 2. t. 10.

Habitat in Galio vero. Sub vesperum imago lecta ad flores Iasmini.

362. S. OENOTHERAE.

S. alis eroso-virescentibus, fascia saturatiore; posticis fulvis apice atris. *F. Mant. 93. 11. Sp. 141. 10.*

Sphinx Oenotherae W. V. 239. Tab. tit. praef.

Fuesl. magaz. 2. t. 1. f. 9. 10.

Esp. t. 2. t. 20. Suppl. 2.-t. 26. cont. 1. var.

Sphinx Proserpina. Pallas spicil. fasc. 9. t. 2. f. 7.

Goeze 11. 212. 29.

Ernst. Ins. d' Eur. t. 121. f. 166. le Sphinx de l' Epilobe.

Habitat in Epilobio palustri. Lecta semel in horto sub Julii finem.

CXLIX. S E S I A.

Palpi duo reflexi. *Lingua* exserta truncata. *Antennae* cylindricae.

363. S. CONOPIFORMIS.

S. alis fenestratis apice fulvis, abdomine barbato nigro annulis quatuor flavis. *Villers. 2. 104. 31.*

Esp. tom. 2. t. 31. cont. 6.

Habitat in floribus Umbellatis & praesertim Sambuco.

364. S. ICHNEUMONIFORMIS.

S. alis fenestratis: margine fasciaq. nigris puncto fulvo, abdomine cingulis albis nigrisq. alternis. *F. Mant. 100. 19.*

Sph. Ichneumoniformis Wien. Verz. 44. 7.

Antennae in nostris basi luteae apice nigrae.

Habitat in silvestribus rarior.

* 365. S. ASELLIFORMIS.

S. alis tectis, fusco-grisea lucida unicolor.

Magnitudo Muscae domesticae. Statura gibba. Caput parvum collari tenuissimo albicante. Corpus crassiusculum. Antennae vix pectinatae. Etsi *Sesia* admodum variationi subiectae, cum haec habeat alas omnes tectas, species indescricta videtur.

Habitat in silvestribus.

CL. ZYGAEENA.

Palpi reflexi. Lingua exserta setacea. Antennae saepius medio crassiores.

366. Z. EPHIALTES.

Z. cyanea alis anticis punctis sex rubris, posticis unico, abdomine cingulo rubro. *F. Sp. 158. 5.*

Sphinx Ephialtes. Linn. Syst. Nat. 806. 36.

Fuesl. Magaz. t. 1. f. E.

Esp. t. 2. t. 18. f. 3.

Pap. d' Eur. t. 100. f. 144.

Panz. Fn. Germ. Heft. IV. 20.

Variat punctis albis baseos, uti & cingulo abdominis nunc flavo, nunc rubro.

Habitat in Medicagine falcata, rarior.

367. Z. TRIGONELLA E.

Z. alis omnibus utrinq. atro cerulescentibus, superioribus maculis disci tribus albis, binis baseos flavis, inferioribus macula unica alba. *Esp. t. 2. t. 33. cont. 8. f. 3. f. 4. var.*

Schaeff. Icon. t. 165. f. 3. u. 4.

Ernst. Pap. d' Eur. t. 101. f. 146. c. d.

Habitat in montuosis Florentiae.

CLI. B O M B Y X.

Palpi duo compressi, reflexi. *Lingua* brevis membranacea.
Antennae filiformes.

368. B. TRIFOLII.

B. alis reversis ferrugineis: anticis striga, punctoq. albis, posticis immaculatis. *F. Mant. 112. 46.*

W. S. n. 4. p. 57.

Esp. t. 3. t. 15.

Wilkes t. 47.

Habitat in Trifolio capite purpurecente non rara.

369. B. QUERCUS.

B. alis reversis ferrugineis, striga flava; anticis puncto albo.

F. Sp. 175. 39.

Fn. Etr. 2. 168. 1074.

Larva polyphaga, & a me plerumq. inventa subfinem Junii in Lauri cerasi foliis, iisq. educata.

Habitat in Quercu.

370. B. CLAVIS.

B. spirilinguis dorso cristato, alis superioribus griseo-fuscis stigmatibus claviformi, fasciaq. marginali macularum nigrarum triangularium. *Esper. tom. 3. t. 63. f. 5.*

Berl. Magaz. 2. B. 426. S. 47. nr.

Naturf. 8. St. 109. S. 47. nr.

A nonnullis confusa cum P. B. *Exclamationis Linn.*

Habitat in silvis sat frequens.

Tom. II.

C

371. B. VELITARIS.

B. alis cinerescens denticulatis, strigis duabus albidis repandis, fusco marginatis. *Esper. t. 3. t. 58. f. 6.*

Naturf. 9. p. 129. n. 64.

Magaz. de Berlin. p. 394. n. 64.

Goez. Ent. part. 3. t. 3. 193. 21.

Habitat in Quercu, lecta in locis silvestribus submontanis.

372. B. COMPRESSA.

B. alis compresso-adscentibus niveis: macula communi fusca centrali grisea: lunula alba. *F. Mant. 124. 137.*

Pyr. Bankiana. F. Syst. Ent. 645. 1.

Phalaena Spinula W. V. 64. 6.

P. G. Modesta. Naturf. XIII. St. p. vi. t. 3. f. 4. a. f. 4. b.

Panz. Fn. Germ. 1. Heft. t. 6.

Caret interdum macula grisea centrali.

Habitat in Pruno spinosa non rara.

373. B. AESCULI.

B. nivea, alis punctis numerosis caeruleo nigris, thorace senis. *F. Mant. 116. 85.*

Hepialus Aesculi F. Sp. 208. 5.

Phalaena Aesculi. Linn. Syst. Nat. 833. 83. Fn. Sv. 1150.

W. S. t. tit. praef.

Poda Ins. 88. n. 16.

Reaum. Ins. 2. t. 38. f. 1. 4.

Roes. Ins. 3. t. 48. f. 5. 6.

Esp. t. 3. t. 62. f. omnes.

Schaeff. Icon. t. 31. f. 8. 9.

Antennae in masculo usq. ad dimidium pectinicornes pinnis utrinq. aequalibus.

Habitat in Aesculo Alno, Pyro, at etiam lecta in caudice Ulmi mens. Jun.

374. B. ANACHORETA.

B. alis deflexis griseis: strigis albidis, macula apicis fusco-ferruginea: striga undata alba. *F. Mant. 120. 114.*

B. Anachoreta W. Verz. 55. 1.

Esp. t. 3. t. 51. f. 5.

Variat alis lutescentibus.

Habitat in Salice, Populo rarior.

375. B. AURIFLUA.

B. alis deffexis albis: anticis subtus costa fusca, ano barbato luteo. *F. Sp.* 125. 145.

B. Auriflua Wien. Verz. 52. 4.

Esp. t. 3. t. 39. f. 9.

Fuesl. Ins. p. 35. n. 662.

Kleeman. p. 101. n. 287.

Villers. Ent. 21. 153. 59.

Ernst Pap. d' Eur. t. 136. f. 183.

Habitat in Pomona non frequens.

376. B. TESTUDO.

B. alis deflexis flavis, s. ferrugineis strigis duabus obliquis obscurioribus. *F. Mant.* 121. 116.

B. Sulphurea *F. Sp.* 189. 86.

B. Testudo. *W. V.* 65. 1.

Raro lecta in silvis.

377. B. LUGUBRIS.

B. alis deflexis flavis: rivulis punctisq. atris, posticis fuscis.

F. Mant. 128. 165.

Noctua Sulphurea Wien. Verz. 93. 6.

Geoffr. Ins. t. 2. 184 5. Inter Tineas.

Villers. Ent. t. 2. 434. 782. Vera Tortrix Linn.

Schaeff. Ic. t. 9. f. 14. 15.

Habitat in Convolvulo arvensi, frequentissima.

378. B. VESTITA.

B. alis incumbentibus nigris immaculatis abdomine subtus villosulo albo. *F. Sp.* 204. 146.

Reaum. Ins. 3. t. 11. f. 7. 8.

Geoff. Ins. 2. p. 203. n. 50.

De Geer t. 2. 307. t. 3. f. 13. 14.

T. Plumella W. V. 133. 3.

Esp. t. 3. t. 44. f. 1-5.

Villers. Ent. 2. 154. 62.

Habitat in graminosis. E folliculo seu involucro graminibus foliolisq. aridis tecto, prodierunt mihi domi plures m. Sept. e larvis educatis lauri cerasi foliis.

379. B. A P I F O R M I S.

B. alis incumbentibus, hyalino-nigris, abdomine ovato villoso rufo. *Fn. Etr. t. 2. 178. 1105. t. 8. f. 2.*

Variat, sed rarissime abdomine atro villoso.

Hujus singularis Bombycis plurium annorum spatio frustra investigavi exemplaria, deceptus fortasse volatu quo Apem mentitur, re vero explorata tandem captura facillor; sub Junii finem enim serenis diebus ante nonam horam matutinam occurrit iuxta sepes in silvis, numquam plantis insidens, sed statim ac visa primum obviam volans, volatu humili tremulo, quasi albo tibialium colore allecta, facillimeq. inde fugiens, ac rediens.

Habitat in locis silvestribus.

380. B. O B S C U R A.

B. alis incumbentibus concoloribus fuscis, anticis, punctis tribus albis, posticis immaculatis. *F. Sp. 206. 156.*

Ph. Ancilla Linn. Syst. Nat. 835. 93.

N. Ancilla W. V. 69. 13.

Esper. t. 88. n. 6. f. 1. 2.

Antennae setaceae. habitu *Tortrix*.

Habitat in silvis frequens.

381. B. P U N C T A T A.

B. alis incumbentibus concoloribus anticis fuscis albo-punctatis, posticis flavis apice fuscis. *F. Sp. 206. 157.*

Statura ac magnitudo praecedentis, cui valde affinis, & forte varietas.

Habitat in locis iisdem minus frequens.

CLII. HEPIALUS.

Palpi duo reflexi. *Rudimentum* linguae bifidae inter palpos.
Antennae noniliformes.

382. H. C R U X.

H. alis rufo luteis lineis duabus obliquis albis, antennis serratis. *F. Mant.* 135. 6.

Statura *H. Hecti*, & vix major. Alae luteae rufo mixtae lineis duabus obliquis albis ad marginem tenuiorem coeuntibus. Posticae subtus obscuriores. *Antennae* breves serratae.

Semel lectus m. Jul.

CLIII. NOCTUA.

Palpi compressi, pilosi, apice cylindrici nudi. *Lingua* porrecta cornea. *Antennae* setaceae.

383. N. Q U E R C U S.

N. laevis alis incumbentibus griseis, strigis tribus fuscis.

F. Sp. 214. 24.

Noctua Trilinea W. V. 84. 5.

N. Trigrammica Esp. t. 123. 44. f. 6.

Villers. Ent. 2. 256. 273.

Habitat in Quercu minus frequens.

384. N. C O M P L A N A.

N. laevis alis depressis plumbeis: margine exteriori pallidis, posticis totis flavis. *F. Mant.* 139. 39.

P. Complana W. V. 68. 4.

Alb. Ins. t. 70. f. G. H.

Hubner. 1. 3. t. 1. f. F.

Variat alis pallidis.

Habitat in Quercu non rara.

385. N. B A T I S.

N. laevis, alis deflexis: anticis fuscis; maculis quinque incarnatis, posticis albidis. *F. Mant.* 141. 56.

P. Batis W. V. 85. 1.

Merian. Eur. 3. t. 21. f. 1. f. 122.

Reaum. Ins. 1. t. 7. f. 2.

Roes. Ins. 4. t. 26.

Esp. t. 86. *Noct.* 7. f. 6.

Semel lecta in Rubo m. Jul.

386. N. M A N I C A T A.

N. laevis alis purpurascens, strigis undulatis, pedibus maris manicatis. *Vill. Ent.* t. 2. 275. 349. t. 5. f. 22.

Magnitudo *N. Rivularis*. Pedes antici in masculo valde lanati.

Habitat in silvestribus frequens.

* 387. N. B E N G A L E N S I S.

N. laevis alis deflexis anticis subauratis, fuscoq. variis, maculis subrotundis duabus aurato-argenteis.

Statura ac magnitudo fere *N. Festucae*. Alae anticae subauratae fusco-cinereoq. variae. In medio maculae duae argenteae subcontiguae minores quam in *N. Festucae*, ac rotundiores. Posticae basi flavo-cinereae, apice fuscae.

Noctua huic omnino similis, ejusdemq. sane speciei, a *D. de Paykull* transmissa sub nomine *N. Bengalensis*. *nov. sp.* Vespera adit flores; saepiusq. lecta in floribus Mirabilis *Jalapa*, ac *Just. Adathodae*.

388. N. N I G R I C O L L I S.

N. laevis alis deflexis margaritaceis, lunula difformi, collari atro. *Vill. Ent.* 2. 272. 337. t. 5. f. 12.

Magnit. media. Alae superiores albae margine postico obscuriore. In medio alae lunula nigrescens male terminata.

Alae inferiores subtus canae; collare atrum. V.

Habitat in Quercu non rara.

389. N. LIVIDA.

N. laevis, alis incumbentibus, atris nitidulis: posticis ferrugineis; margine fusco. *F. Mant.* 138. 32.

N. Livida W. V. 85. 13.

N. Scotophila Hübner. Hefst. p. 1. t. 4. f. 2.

Habitat in Taraxaco rara.

390. N. SPECTRUM.

N. spiril. crist. alis crenatis, superioribus ochraceis, fasciis supra fuscis, punctoq. in medio albo: inferioribus fuscis subtus dilutioribus. *Esper. T.* 100. n. 21. f. 3. +

N. Socrus spiringuis cristata, alae omnes griseae, superioribus strigis plurimis undatis obscurioribus; inferioribus immaculatis. *Giorna Kalend. pag.* 15.

Statura ac magnit. *N. Pactae.*

Habitat imago ruri muris insidens in cavis domorum, & antris; m. Octob. frequens.

391. N. ORBONA.

N. cristata, alis incumbentibus hepaticis, posticis flavis, lunula strigaq. postica fuscis. *F. Mant.* 150. 116.

Pap. d' Eur. t. CCLXX. 434. k.

Hubn. t. 2. 4. 1. f. D.

Aliae occurrunt huic, sed magis *N. Pronubae* affines, sane

N. Subsequa Hubner p. 1. 4. f. Y.

Semel lecta in silvis.

192. N. SEGETIS.

N. cristata, alis incumbentibus ferrugineis, strigis undatis obscurioribus, posticis albidis. *F. Sp.* 223. 78.

P. Segetum. W. V. 252. t. 1. a. 3. t. 1. b. 3.

Esper. t. 4. t. 150. f. 4. 5.

Habitat in segete radices devorans. raro lecta.

393. M. MAURA.

N. cristata, alis incumbentibus dentatis cinereo-nigroq. variis, subtus margine albo. *F. Sp.* 224. 81.

P. Maura. Linn. Syst. Nat. 843. 124.

P. Lemur. Naturf. 6. t. 5. f. 1.

Esp. t. 107. 28. f. 1.

Schaeff. Ic. t. 1. f. 5. 6.

Larva nuda obscure viridis flavolineata m. Jun. occurrit copiosa in Genista corticem ac flores comedens. Pupa folliculata. Quies 2. hebdomadum.

Habitat in Arni Valle superiori frequens.

394. N. DENTINA.

N. cristata, alis planis, cinereo fuscoq. variis macula marginis interioris, strigaq. postica flavis. *F. Mant.* 156. 151.

N. Dentina *W. V.* 82. 8.

Esper. t. 127. n. 48. f. 2. 3.

Habitat in silvestribus rara.

395. N. L. ALBUM.

N. cristata grisea alis incumbentibus l. albo notatis. *F. Sp.* 226. 87. *Linn. Syst. Nat.* 850. 154.

Esp. t. 90. N. 11. f. 3. 4.

Hubn. Hest. 1. t. 2. f. K.

Schaeff. Ic. t. 92. f. 4.

Margq posticus fuscus.

Habitat in pratis non frequens.

396. N. GILVAGO.

N. cristata, alis deflexis luteis: puncto medio fusco, strigaq. postica punctorum nigrorum. *F. Mant.* 161. 172.

W. S. n. 10. p. 87.

Lecta in Salice.

397. N. CIRCUMFLEXA.

N. cristata, alis deflexis: anticis fuscis, caractere flexuoso argenteo. *F. Mant.* 162. 179. *Linn. Syst. Nat.* 884. 128.

W. V. 93. 4.

Hubner. t. 1. t. IV. f. v.

Esper. t. 4. t. III. f. 5. 6.

Habitat in *Achillea millefolio*, in silvestribus rarior.

398. N. SATELLITIA.

N. cristata, alis deflexis dentatis brunneis: anticis puncto flavo inter punctula duo alba. *F. Sp. 230. 104. Linn. Syst. Nat. 855. 176.*

N. Satellitia W. V. 86. 5.

Roes. Ins. 3. t. 50.

Habitat in *Grossularia*. rarissima.

399. N. ABSINTHII.

N. cristata, alis deflexis canis: fasciis, punctisq. in tetragonum positis nigris. *F. Sp. 230. 109.*

P. Absinthii Linn. Syst. Nat. 845. 133. Fn. Sv. 1182.

Geoffr. Ins. 2. 158. 95.

W. S. 73. 1.

Clerck. Icon. t. 8. f. 19.

Roes. Ins. 1. ph. 2. t. 61.

Esper. t. 4. t. 116. f. 1.

Habitat in *Absinthio* non frequens.

400. N. OCCULTA.

N. cristata, alis deflexis nebulosis, apice cinereis: maculis tribus nigris. *F. Mant. 166. 212.*

P. Occulta spirilinguis, cristata, alis deflexis fusco-nebulosis, inferioribus brevioribus: margine albis. Linn. Syst. Nat. 849. 247. Fn. Sv. 1203?

Clerck. t. 1. f. 6.

Esper. t. 132. N. 53. f. 4.

Hübner. tom. 2. p. IV. t. 2. f. L. larva.

Nostra specimina conveniunt cum descriptione *Fn. Sv.*

Raro lecta.

401. N. PYRAMIDEA.

N. cristata, alis fuscis, strigis tribus undatis, flavescentibus repandis, posticis ferrugineis. *F. Sp. 232. 119.*

Tom. II.

D

P. Pyramidea Linn. *Syst. Nat.* 856. 181.

Geoff. Ins. 2. 160. 99.

W. S. n. 1. p. 71.

Reaum. Ins. 1. t. 15. f. 1-5.

Merian. Europ. 2. 23. t. 9.

Roes. Ins. 1. phal. 2. t. II.

Habitat in Juglande, Quercu non frequens.

402. N. ALCHEMISTA.

N. cristata, alis deflexis dentatis nigris atro undatis, apice cinerascentibus, posticis basi, maculisq. duabus marginalibus albis. *F. Mant.* 171. 240.

N. Alchymista W. *V.* 89. 5.

Naturf. 14. *St. t.* 4. f. 10.

Esp. t. 107. n. 28.

Habitat in Populo alba rarior.

403. N. TRIDENS.

N. cristata, alis deflexis cinereis, maculis atris trifidis, posticis albidis. *F. Mant.* 173. 254.

N. Tridens W. *V.* 67. 1.

Roes. 1. t. 8.

Esp. t. 115. *N.* 36. f. 5.

Affinis *N. Psi*, at larva diversa.

Habitat in Pruno armeniaca non rara.

404. N. PERLA.

N. cristata, alis deflexis cinereis, maculis duabus fuscis. *F.*

Mant. 173. 251.

N. Perla W. *V.* 70. 3.

Schaeff. Ic. t. 263. f. 4. 5?

Habitat apud nos frequens.

405. N. EUPHORBIAE.

N. cristata, alis deflexis fusco undatis: maculis ordinariis; anteriore orbiculata, posteriori reniformi albidis. *F. Mant.*

174. 260.

N. Euphorbiae. *W. V.* 67. 4.

Esp. t. 117. *N.* 38. *f.* 1.

Roes. 1. t. 45.

Habitat in Euphorbia. Semel lecta.

406. N. ATRIPLICIS.

N. cristata, alis deflexis, anticis fusco-nebulosis, litura media flava bifida. *F. Sp.* 232. 115.

P. Atriplicis *Linn. Syst. Nat.* 854. 173. *Fn. Sv.* 1196.

Geoff. Ins. 2. 159. 97.

Wilk. Pap. 3. *t.* 1. *a.* 2.

Roes. Ins. 1. *pb. t.* 31.

Habitat in Atriplice Rumice frequens.

407. N. TRAGOPOGINIS.

N. cristata, alis deflexis: anticis fuscis; punctis nigris tribus approximatis, posticis lividis. *F. Sp.* 237. 133. *Linn. Syst.*

Nat. 855. 177. *Fn. Sv.* 1189.

De Geer. 2. 418. *t.* 7. *f.* 15.

N. Tragopoginis. *W. V.* 85. 14.

Frisch. Ins. 11. *p.* 33. *t.* 7.

Habitat in Tragopogine, Spinachia, Rumice sat frequens.

408. N. HEPATICA.

N. cristata, alis deflexis obscure griseis, macula fusca punctisq. tribus costalibus albis. *F. Sp.* 237. 134. *Linn. Syst.*

Nat. 853. 169. *Fn. Sv.* 1209.

N. Hepatica *W. S.* 84. 1.

Clerck. Icon. *t.* 8. *f.* 3.

Villers. Ent. *t.* 2. 235. 231.

Lecta ruri.

409. N. POLYODON.

N. cristata, alis deflexis dentatis nebulosis, striga postica dentata alba. *F. Sp.* 237. 136. *Linn. Syst. Nat.* 853. 170.

Fn. Sv. 1219.

N. Polyodon. *W. S.* 72. 1.

Goeze 111. 163. 170.

Habitat in Betula alba. Raro lecta.

410. N. NIGRICANS.

N. cristata, alis deflexis nigricantibus, stigmatibus ordinariis pallidioribus. *F. Mant.* 178. 279.

N. Nigricans. W. S. 81. 19.

Alae inferiores colore variant.

Habitat in Cichorio Intybo.

411. N. HIPPOPHAES.

N. spirilinguis antennis filiformibus ferrugineis, alis deflexis fusco rufescentibus nitidis, fascia ferruginea punctoq. rubro. *De Geer. t. 2. p.* 419. *t. 7. f.* 16.

Goeze III. 252. 371.

Villers. Ent. t. 2. 250. 260.

Lecta in silvis, rara.

412. N. CRACCAE.

N. cristata, alis striatis cinereis: puncto albido, lunula punctata, thoraceq. antice atris. *F. Mant.* 154. 137.

N. Craccae. W. V. 94. 3.

Goeze IV. 224. 229.

Statura *N. Lusoriae*, at paullo minor.

Habitat in *Vicia cracca*.

413. N. ARBUTI.

N. cristata, alis deflexis fuscis, posticis nigris fascia flava.

F. Mant. 184. 309.

Naturf. 3. *t. 1. f.* 8. *pag.* 8.

Goeze III. 236. 306. *Lang. Verz. n.* 1134. *N. Policula.*

Paullo minor *N. Myrtilli*.

Habitat in silvis frequens.

CLIV. P H A L A E N A.

Palpi cylindrici. *Lingua* porrecta membranacea. *Antennae* filiformes.

414. P. P U N C T A R I A.

P. pectinicornis, alis angulatis cinereis: striga ferruginea ordineq. punctorum nigrorum. *F. Mant.* 185. 9. *Sp.* 242. 7. *Linn. Syst. Nat.* 859. 200. *Fn. Sv.* 1250.

W. S. n. 2. *p.* 107.

Knoch. 1. 13. *t.* 1. *f.* 4.

Clerck. *t.* 5. *f.* 11.

Striga omnibus ferruginea in medio. Puncta interdum subtus oblitterata.

Habitat in Quercu.

415. P. E Q U E S T R A R I A.

P. pectinicornis, alis angulatis, anticis fuscescentibus, fascia lata flava, posticis flavis. *F. Sp.* 244. 15.

Goeze III. 419. 302.

Alae anticae angulatae fuscae in medio fascia flava. Posticae angulato-dentatae flavae apice obscuriores. Subtus anticae flavescens puncto medio nigro, apice obscurae, margineq. flavo variegato. Posticae obscurae basi pallidae, punctoq. medio nigro.

Semel lecta.

416. P. R O B O R A R I A.

P. pectinicornis, alis dentatis griseis, atomis, strigisq. numerosis fuscis. *F. Mant.* 187. 23.

P. Roboraria *W. V.* 101. 1.

Goeze III. 392. 115.

Schaeff. Ic. 271. *f.* 3?

Habitat in Quercu rarior.

417. P. P A P I L I O N A R I A.

P. pectinicornis alis viridibus, subrepandis, striga sesquialte-

ra repanda . *F. Sp.* 246. 26. *Linn. Syst. Nat.* 864. 225.
Fn. Sv. 1247.

P. Papilionaria W. V. 97. 1.

Roes. Ins. 4. t. 18. f. 3.

Wilk. pap. 37. t. 1.

Fuesly Archiv. 2. t. 3.

Schaef. Ic. t. 17. f. 1.

Variat magnitudine. Apud nos minor .

Habitat in silvis non frequens.

418. P. FURCARIA?

P. pectinicornis alis griseo-nebulosis: omnibus subtus puncto nigro; lunula alba. *F. Syst.* 624. 22? *Sp.* 247. 30.

Omnino diversa a *P. Lunaria*. *Hubn. tom.* 1. t. 1. f. C. 1. 2.

Magnitudo *P. Abietariae*. Antennae setaceae subdentatae.

Caput, & thorax cinerea, hic vero antice griseo-fasciatus.

Alae omnes supra cinereae strigis variis undatis, obsolete nigris, fascia baseos seu potius striga duplicata obscuriori.

In medio versus marginem exteriorem macula unica orbiculata albida nigro marginata tam in alis anticis quam posticis: subtus seu in pagina inferiori omnes albidae macula magis conspicua nigra, lineola in medio tenuissima alba.

Apex anticarum postice obscurior apice ipso albido. Tarsi nigro annulati.

Pluries lecta quiescens in muro, alis patentibus .

419. P. PINIARIA.

P. pectinicornis, alis fuscis flavo-maculatis, subtus nebulosis, fasciis duabus fuscis. *F. Sp.* 247. 31.

P. Piniaria Linn. Syst. Nat. 86. 210. *Fn. Sv.* 1233.

De Geer. t. 2. 351. t. 5. f. 20.

W. V. 106. 7.

Reaum. Ins. 2. t. 28. f. 6.

Ammiral. Ins. 1. t. 20.

Sepp. 6. st. t. 4.

Clerk. Ic. t. 4. f. 11. *ph.* t. 1. f. 10.

Schaeff. Ic. t. 1. f. 10. t. 159. f. 1. 2. *Mas.*

Habitat in pino, non frequens.

420. P. BIPUNCTARIA.

P. pectinicornis, alis anticis cinereis fusco-undatis: fascia media obscuriori; punctis duobus atris. *F. Mant.* 189. 48.

P. Pipunctaria W. V. 111. 5.

P. Undulata Scop. *Carn.* 555.

Habitat in lolio perenni, sat frequens.

421. P. MURINARIA.

P. pectinicornis, alis griseis: strigis duabus, punctoq. medio fuscis. *F. Mant.* 190. 55.

P. Murinaria W. V. 105. 4.

Goeze III. 395. 143.

Parva, tenera. Corpus griseum.

Lecta Florentiae in montuosis.

422. P. PLUMBARIA.

P. pectinicornis, alis plumbeis: strigis tribus, punctoq. medio fuscis. *F. Syst. Ent.* 628. 44. *Sp.* 252. 59.

P. Plumbaria W. V. 102. 7.

Scop. 551. *P. Chlorosata*.

Goeze III. 415. 273.

Magnit. *P. Elinguariae*. Strigae tres luteolae.

Habitat in silvis, rarior.

423. P. MARGINARIA.

P. alis lutescentibus angulatis ad basin littera V. notatis, margine postico late purpurascente. *Villers. Ent. t.* 2. 303.

423. *t.* 6. *f.* 3.

P. Vespertaria. *Fab. Mant.* 62?

P. Apiciaria *Hubner. Hefst. p.* 1. *t.* 2. *f.* O.

Alae minus flavae quam in *P. Parallelaria*.

Pluries lecta in silvis umbrosis.

424. P. HIRTARIA.

P. pectinicornis, alis cinereis, striga fusca undata albae innata. *F. Sp.* 249. 41. *Linn. Fn. Sv.* 1236.

De Geer. Ins. 1. 354. *t.* 22. *f.* 6.

Clerck. Icon. t. 7. f. 1.

Habitat apud nos rarior.

425. P. CALABRARIA.

P. pectinicornis alis patentibus luteis fascia duplici communi rosea, anticis versus basin fascia tertia lineari. *Petagna Sp. Ins. Calab. 199. t. 1. f. 23. Inst. Entom. t. 2. 590. 79. Pb. Calabria.*

P. Calabraria Hubner. Heft. 2. 4. t. 2. f. M. mas.

P. Trifasciata Cyril. Ent. Neapol. Spec. t. 1. f. 5. Figura bona, at nomen improprium, antennae enim in masculo pectinatae.

Alae patentees omnes luteae. Fascia marginalis latior: ante marginem altera fascia communis priore angustior: parum distans a basi alarum anticarum tertia fascia linearis lunata, quae progreditur per costam ad basin usq.; omnes roseo laeto colore. Corpus totum luteo, & roseo colore variegatum. Femora rosea uti & frons. Tibiae luteae. *Pet. l. c.*

Affinis *P. Vibicariae*.

Habitat in silvestribus, Pisis.

426. P. GILVARIA.

P. pectinicornis alis anticis flavescentibus, fascia obliqua, atomisq. fuscis. *F. Mant. 196. 95.*

P. Gilvaria W. V. 102. 40.

Goeze III. 394. 132.

Habitat in Achillea millefolio.

427. P. MINUTARIA.

P. pectinicornis, alis cinereis, strigis fasciaq. postica fuscis. *F. Sp. 253. 62.*

Villers. Ent. t. 2. 320. 459.

Parva, sed non minima.

Habitat in pratis non rara.

* 428. P. F A S C I A T A R I A .

P. pectinicornis, alis angulatis, fusco-griseis, in medio obscurioribus, subfasciatis, strigosis, puncto nigro centrali. Magnitudo *P. Piniariae*. Alae superiores in parte antica, & postica griseae, margine exteriori striga abbreviata, punctoq. nigris. In medio fascia obscurior, ad apicem nigra, anticeq. striga nigra terminata, postice sinuosa. Inferiores angulatae fere similiter pictae, omnesq. subtus pallidiores, atomis, striga, punctoq. medio nigris. Affinis. *P. Lignariae*.

Habitat in silvis sat frequens.

* 429. P. O C H R E A R I A .

P. pectinicornis, alis anticis squamoso-lutescentibus, posticis albidis: subtus omnibus, atomis, puncto, strigaq. repanda submarginali fuscis.

Magnitudo praecedentis. Antennarum costa alba, radii fusci. Alae ad costam atomis confertius aspersae praesertim inferius.

Habitat in silvis frequens.

* * *Anten. setaceis.*

430. P. D E M A N D A T A .

P. seticornis, alis subangulatis lutescentibus, strigis tribus fuscis, punctoq. medio atro. *F. Sp.* 254. 73.

Villers. Ent. 2. 335. 508.

Goeze III. 416. 277.

Paullo minor *P. Amataria*, cui affinis.

Habitat in pratis & hortis frequens.

431. P. O B S C U R A T A .

P. seticornis, alis dentatis griseis, strigis pallidioribus, undatis obsoletis. *F. Sp.* 255. 80.

Villers. Ent. 2. 336. 509.

Goeze III. 396. 153.

Media. Basis alae anticae fuscescit.

Habitat in Myrtillo. Lecta in silvis.

Tom. II.

E

432. P. ADUSTATA.

P. seticornis, alis anticis albidis: fasciis duabus fuscis; posteriore repanda cinereo undata. *F. Mant.* 205. 172.

P. Adustata W. V. 114. 9.

Goeze III. 402. 200.

Schaeff. Ic. t. 112. f. 9.

Media. Fascia altera baseos, altera fere marginalis.

Habitat in Evonymo.

433. P. UNDULATA.

P. seticornis, alis omnibus strigis confertissimis undulatis fuscis. *F. Sp.* 257. 89. *Linn. Syst. Nat.* 863. 239. *Fn. Sv.* 1272.

P. Undulata W. V. 109. 16.

Clerck. phab. t. 6. f. 3.

Goeze III. 321. 239.

Udm. Diss. 71.

Habitat in Salice capraea, frequens.

434. P. OCELLATA.

P. seticornis, alis albidis fascia lata abbreviata fusca, puncto subocellari atro. *F. Sp.* 262. 118.

P. Ocellata Linn. Syst. Nat. 870. 258. *Fn. Sv.* 1280.

P. Ocellata W. V. 113. 9.

P. Alstroemeriana Sulz. Hist. Ins. t. 23. f. 5.

P. Fasciata Scop. 550. *Goeze III.* 339. 258.

Habitat in Galio sylvatico.

435. P. CHENOPODIATA.

P. seticornis, alis anticis testaceis, fasciis tribus griseis, puncto prominulo, apicisq. lineola supra fusca. *F. Sp.* 263. 124. *Linn. Syst. Nat.* 868. 246. *Fn. Sv.* 1263.

P. Mensuraria W. V. 112. 2.

Alb. Ins. t. 47. f. 79.

Fuesl. n. 780. *Goeze III.* 328. 246.

Kleemann Ins. t. 37. f. 8. 9.

Schaeff. Ic. t. 67. f. 5. 6.

Habitat in Chenopodio, sat frequens.

436. P. L U C T U A T A.

P. seticornis, alis anticis fusco-virescentibus: fasciis duabus albis, punctoq. centrali nigro. *F. Mant.* 208. 194.

Hubner. Heft. 2. 4. t. 3. f. Y.

Habitat in silvis frequens.

437. P. M O N I L I A T A.

P. seticornis, alis omnibus cinereis strigis nigris fasciaq. postica fusca; striga moniliformi cinerea. *F. Mant.* 209. 201.

P. Moniliata W. V. 117. 10.

Goeze III. 402. 209.

Hubner. Heft. 2. 3. 3. f. N.

Habitat silvas in sepibus.

438. P. P U N C T A T A.

P. seticornis alis rotundatis niveis: anticis puncto medio fusco, margineq. nigro punctato. *F. Sp.* 265. 134.

P. Temerata W. V. 116. 7.

Villers. Ent. 2. 375. 603.

Hubner. Heft. 1. tab. IV. f. 5. *P. Sylvestrata.*

Colore niveo puncto fusco, punctisq. marginalibus facile dignoscitur.

Habitat in silvis frequens.

439. P. I N C A N A T A.

P. seticornis, alis omnibus canis, postice striga alba repanda, disco puncto margineq. nigro-punctatis. *Fu. Sv.* 1278.

Villers. Ent. 2. 350. 538.

Clerck. phal. t. 3. f. 3.

W. V. 117. 7. *Hubn. n.* 62. *Goeze III.* 343. 263.

Ob maximam fragilitatem difficillime asservatur.

Lecta in silvis.

440. P. M E D I A T A.

P. seticornis, alis omnibus griseo-undatis, puncto centrali fusco, margineque nigro punctato. *F. Sp.* 265. 135.

P. Strigilata. W. V. 117. 4.

Clerck. t. 5. f. 2. Goeze III. 423. 319.

Affinis *P. Punctatae*. Parva.

Habitat in herbosis.

441. *P. RUBRICATA.*

P. seticornis, alis purpurascens: strigis undatis fuscis.

F. Mant. 210. 214.

P. Rubricata W. V. 110. 19.

Goeze III. 398. 169.

Parva. Strigae quatuor fuscae, quarta pallidior.

Habitat in silvis, non rara.

442. *P. OCHREATA.*

P. seticornis, alis flavescens: strigis numerosis obscurioribus. *F. Mant. 211. 215.*

P. Ochreata Scop. Carn. 567. Geoff. Ins. 2. 153. 87.

P. Ochreata W. V. 110. 20.

Goeze III. 409. 244.

Parva.

Habitat in *Festuca duriuscula*, frequens in herbis prope aquas.

443. *P. LEMNATA.*

P. seticornis, alis niveis: posticis fascia terminali nigra: punctis quatuor albis. *F. Sp. 269. 162. Linn. Syst. Nat. 874. 278. Fn. Sv. 1301.*

Hubn. 88. P. Gemmata.

Raj. Ins. 205. 102.

Reaum. Ins. 2. t. 12. f. 14. 15.

Goeze III. 353. 278.

Harris. Ins. 15. t. 7. f. 1. p.

Magnitudo *P. Moniliatae*. Antennae corpore dimidio breviores, articulis singulis ab altero latere albo triangulo pictis, inde hinc visae annulis albis cinctae, & quodammodo subserratae conspiciuntur. Alae omnes albae; posticaeque fascia media undata fusca abbreviata ad marginem internum, mox striga, deindeq. fascia terminalis atra monili-

formis, auro circumducta, in qua secundum ejus longitudinem puncta quatuor argentea aequaliter distributa. Corpus pedesq. albidum.

Habitat imago prope aquas ineunte Octobri, & larva fusco nigra capite albo inventa saepe affixa parieti vasis plantas aquaticas continentis, ubi collectis lemnae, vel lenticulae palustris foliolis, iisdemq. involuta fere ad aquae superficiem metamorphosin subit, & declaratur.

444. P. CORRIGATA.

P. seticornis, alis fulvis, strigis undatis fusco-ferrugineis. *F. Sp.* 265. 140.

Parva. Alae omnes dilute fulvae, strigis plurimis undatis obscurioribus. Subtus concolores puncto centrali nigro.

Habitat in silvestribus.

445. P. GRISATA.

P. seticornis, alis griseis anticis striga, fascia, punctoq. fuscis. *F. Sp.* 261. 119.

Goeze III. 422. 315.

Media. Alae pone fasciam obscuriores.

Habitat in herbosis.

* 246. P. HAMATA.

P. seticornis, alis anticis virescentibus, basi fasciaq. postice unidentata, niveis.

Vix major *P. Lemnata*. Caput thoraxq. alba. Alae anticae virescentes ad basin niveae spatio viridi intruso; in medio fascia nivea postice unicum seu dentem recurvum majusculum exserente, & ad costam macula pariter nivea: subtus fuscescentes. Posticae fusco-cinereae margine albido: subtus albae.

Habitat in silvis m. Jun.

447. P. SUCCENTURIATA.

P. seticornis, alis albidis puncto nigro limboq. obscuriore. *F. Sp.* 264. 130. *Linn. Syst. Nat.* 872. 267. *Fn. Sv.* 1294.

Geoff. Ins. 2. 141. 164.

W. V. 110. 24.

De Geer. t. 2. 459. *t.* 9. *f.* 8?

Scop. Carn. 578. *P. Signata.*

Clerck. t. 8. *f.* 8.-11.

Roesel. t. 1. *N. V.* 3. *Cl. t.* 7.

Goeze III. 344. 267.

Habitat in silvis non frequens.

* * * *Alis forficatis.*

448. P. VENTILABRIS.

P. palpis antennis pectinatis brevioribus, tibiis anticis, apice fasciculato-pilosis. *F. Mant.* 216. 267?

Varietates quas in *Fn. Etr.* (conf. *P. Barbabis* *N.* 1181.) adnotavimus, huc referendae videntur.

Habitat in silvis.

449. P. VERBASCALIS.

P. seticornis, alis flavescens: anticis strigis tribus, punctoq. medio fuscis. *F. Mant.* 214. 246. *P. Verbascata.*

Phalaena Verbascalis *Wien. Verz.* 121. 5.

Hubner. Pyral. t. 9. *f.* 59.

Statura *P. Verticalis*, at paullo minor.

Habitat in Verbasco tapso.

* 450. P. LUTEALIS.

P. alis pallidis, primoribus punctis quatuor, strigaeq. posticae obsoleta nigra.

Statura ac magnitudo fere *P. Verticalis*. Alarum color cinereo-flavescens. Striga plerumq. oblitterata. Variat alis immaculatis.

Habitat in Asclepiade Syriaca.

* 451. P. DIMERALIS.

P. palpis porrectis, thorace longioribus, alis ad basin fusco-viridibus, ad apicem griseis, lineola alba aequaliter in triangulum bipartitis.

Statura ac magnitudo *P. Verticalis*. Corpus griseum. Antennae setaceae ad basin superius albae, & in masculo pubescentes. Palpi porrecti, approximati apiceq. superius retorti thorace longiores. Alae omnes supra & subtus griseae nitidulae, at anticae ad basin fusco-virides, ad apicem griseae, stria alba aequaliter in triangulum bipartitae, punctoq. minutissimo nigro prope marginem exteriorem ante medium notatae. Frons pilosa. Color fusco-viridis in aetate proectis plumbeus evadit, & saepe omnino evanescit. Primum bis lecta insidens muro externo domestico m. Majo; mox vero ineunte Septembri in loco herbido inculto horti Acad. Pisani plures adinventae.

452. *P. NEMORALIS*.

P. alis anticis basi osseis, venulis paleaceis reticulatis limbo paleaceo, parte intermedia vinaceis, margine externo repando. *Villers. Ent.* 2. 447. 815.

W. V. 123. 34.

Scop. Ent. Carn. 618.

Goeze IV. 68. 25.

Hubn. Pyral. t. 15. f. 100.

Habitat in silvis.

453. *P. FLAVALIS*.

P. alis anticis sulphureis: strigis duabus maculaq. media veniformi fuscis. *F. Mant.* 221. 302.

P. Flavalis W. V. 121. 7.

Goeze IV. 70. 41.

Hubner. Pyral. t. 11. f. 69.

Habitat in silvis frequens.

454. *P. UNDALIS*.

P. alis obscure cinereis strigis tribus obliquis undatis nigris.

F. Sp. 272. 178.

Goeze IV. 65. 10.

Vill. Ent. 2. 441. 797.

Habitat ruri.

455. P. R E T I C U L A R I S.

P. alis griscentibus, punctis lineola, strigaeq. flavis, margine ciliari variegato. *Fu. Sv.* 1355.

Goeze IV. 62. 341.

Vill. Ent. 2. 438. 790.

Habitat ruri frequens m. Septemb.

456. P. P A L E A L I S.

P. alis anticis virescentibus immaculatis. *F. Mant.* 220. 295.

Geoff. Ins. 2. 166. 112.

P. Palealis W. V. 123. 27.

Goeze IV. 72. 55.

Hubner. Pyral. t. 11. f. 70.

Alae antice albae virore quodam luteo.

Habitat in Feniculo; larva nuda lutea nigro punctata fila ducens in umbellis. Pupa folliculata. Metamorphosis e larva in pupam tarda. Quies fere decem mensium.

457. P. S T R I G A L I S.

P. alis griseis: strigis duabus flavis, costaq. purpurascens.

F. Sp. 274. 191.

Goeze IV. 65. 13.

Villers. Ent. 2. 442. 800.

Subferruginea magnitudine fere. *P. Forficalis.*

Habitat in silvis rara.

458. P. C E N T R A L I S.

P. alis albis, macula centrali ferruginea. *Vill. Ent.* 2. 450. 826.

Inter medias minor. Macula fusco-ferruginea notatur punctis duobus minimis atris.

Habitat ruri frequens.

459. P. P O R P H Y R A L I S.

P. alis fusciscentibus: macula costali fulva, posticis atris: striga albida. *F. Mant.* 223. 317.

P. Porphyralis. Wien. Verz. 317. 50.

Goeze IV. 74. 71.

Hubner. *Pyral.* t. 6. f. 36.

Statura & summa affinitas *P. Purpuralis*, cujus forte varietas.

Alae anticae obscure fuscae.

Habitat in floribus praesertim labiatis frequens.

460. P. P U N I C A L I S.

P. alis purpureis: lineola baseos punctis duobus mediis flavis. *F. Mant.* 223. 318.

Phalaena Panicalis Wien. Verz. 317. 49.

Hubn. *Pyral.* t. 6. f. 34.

Statura praecedentis, at paullo major, & obscurior.

Habitat in floribus frequens.

461. P. C E S P I T A L I S.

P. alis anticis obscuris variegatis: posticis nigris, strigis duabus flavis. *F. Mant.* 222. 314.

Phalaena Cespitalis Wien. Verz. 123. 32.

Hubn. *Pyral.* t. 6. f. 39.

Magnitudo *P. Purpuralis*. Alae anticae colore variant.

Habitat in plantis.

462. P. R U R A L I S.

P. alis paleaceis strigis transversis undulatis fuscis. *Vill. Ent.* 2. 446. 813.

Scop. Ent. Carn. 616.

Goeze IV. 68. 23.

Schaeff. Ic. 257. f. 1. 2. an?

Habitat in hortis & pratis silvestribus frequens.

463. P. A T R A L I S.

P. alis atris: omnibus maculis duabus niveis. *F. Sp.* 275. 197.

P. 8.—Maculata Linn. Mant. 540.

P. Fumeraria Mull. Zool. Dan. 132. 1524.

P. Guttalis W. V. 124. 45.

Schaeff. Ic. t. 275. f. 5. 6. at major.

Thorax linea laterali flava.

Habitat in silvis rara.

Tom. II.

F

464. P. FERRUGINALIS.

P. palpis porrectis, alis superioribus ferrugineis macula fusca.
Villers. t. 2. p. 451. 827.

Hubn. Pyral. t. 9. f. 54. P. Ferrugalis.

Est inter minores. Alae superiores ferrugineae macula centrali fusca. Inferiores albae puncto fusco. Diversa omnino a *P. Ferrugali* F.

Habitat in pratis.

* 465. P. VITREALIS.

P. alis albo-hyalinis immaculatis lucidis; anticis costa seu margine fusco.

Statura ac magnitudo *P. Palealis*, at alae albae pellucidae costa obscuriori, neq. subtus ad marginem nigro venosae.

Descriptam non inveni.

Lecta semel ruri.

CLV. PYRALIS.

Palpi nudiusculi, basi cylindrici medio dilatato ovati, apice subulati. *Antennae* filiformes.

466. P. BRUNNICHANA.

P. alis fuscis, macula communi dorsali rhombea alba. *F. Sp.* 281. 30.

P. Brunnichana *Linn. Syst. Nat.* 880. 319.

W. V. 132. 2.

Geoff. Ins. 2. 187. 12?

Villers. Ent. 2. 401. 683. *Goeze* IV. 21. 319.

Alae omnes plumbeae, sed superiores obscurius griseae.

Habitat in silvis.

467. P. CHRISTIERNANA.

P. alis anticis flavissimis, venis sanguineis reticulatis. *F. Sp.* 281. 33.

P. Christierna Linn. Syst. Nat. 877. 303.

W. V. 128. 9.

Fuesl. n. 805. Goeze IV. 15. 303.

Schaef. Ic. t. 2. f. 12.

Habitat in silvis non rara.

468. *P. ASPERANA*.

P. alis anticis, basi albis, apice fuscis scabris. F. Sp. 284. 48.

W. V. 130. 9.

Villers Ent. 2. 409. 708.

Goeze IV. 29. 23.

Habitat in silvis non rara.

469. *P. QUERCANA*.

P. alis anticis flavis, maculis duabus costalibus sulphureis.

F. Sp. 285. 55.

P. Fagana W. V. 28. 7. t. 1. a. b. 1. b. b.

Ent. Paris. 2. 199.

Goeze IV. 26. 11.

Antennae albae alis longiores.

Habitat in Quercu frequens.

470. *P. CINERANA*.

P. alis exalbido-cinereis immaculatis, capite fulvo. F. Sp.

281. 27.

Goeze IV. 31. 33. *der Archwickler*.

Nimis *P. Crucianae* affinis at alae immaculatae.

Habitat in nemoribus frequens.

471. *P. POMANA*.

P. alis nebulosis, postice macula rubra aurea. F. Sp. 286. 67.

P. Pomonella. Linn. Syst. Nat. 892. 401. Fn. Sv. 1418.

W. V. 126. 10.

P. Pomonella. Villers Ent. 2. 476. 892.

Reaum. Ins. 2. t. 40. f. 9. 10.

Roes. Ins. 1. phal. 4. t. 13.

Wilck. pap. 5. t. 1. a. 9.

Schaeff. Ic. t. 220. f. 1. 2.

Habitat in pomis frequens.

472. P. WOEBERANA.

P. alis fusco, aureoq. variis: costa strigis argenteis numerosis. *F. Mant. 230. 52.*

P. Woeberana. W. V. 126. 9.

Goeze IV. 41. 79.

Statura P. *Arcuanae*. Striae argenteae in costa alarum.

Habitat in silvis rarior.

CLVI. TINEA,

Palpi quatuor inaequales. *Antennae* sericeae. -

473. T. MESOMELLA.

T. alis anticis pallidis, margine flavo, punctisq. duobus fuscis. *F. Sp. 292. 14.*

P. Mesomella Linn. Syst. Nat. 886. 356. Fn. Sv. 1362.

N. Eborina W. V. 68. 5.

Clerck. phal. t. 4. f. 14.

Hubner Heft. 1. t. 3. f. Q.

Habitat in gramine rarior.

474. T. OXYACANTHELLA.

T. alis fusco-nebulosis, striga albida, margineq. postico albedo. *F. Sp. 292. 15.*

P. Oxyacanthella. Linn. Syst. Nat. 886. 357.

Goeze IV. 85. 357.

Striga postica undulata luteo albida.

Habitat in Crataego *Oxyacantha*.

475. T. CINERELLA.

T. alis fusco-cinereis nitidulis immaculatis. *F. Sp. 299. 55.*

P. Cinerella alis fusco-cinereis immaculatis nitidulis palpis

corniformibus. *Linn. Syst. Nat.* 891. 392. *Fn. Sv.* 1445.
W. V. 138. 25.

Palpi clavati recurvi apice setacei.

Habitat in plantis frequens.

476. T. PUNCTELLA.

T. alis anticis linearibus testaceis, punctis quatuor fuscis.

F. Sp. 297. 46.

P. Punctella. Linn. Syst. Nat. 890. 386. *Fn. Sv.* 1437.

T. Alucitella. W. V. 144. 40.

Habitat in Pomariis, sedens apicibus alarum innititur.

477. T. PROLETELLA.

T. alis albidis punctis duobus fuscis, lingua inflexa. *Linn.*

Ed. XIII. p. 2594. 379.

Vallisn. Nat. Ed. Pat. 1726. p. 101. Vulgo dicta *Ovis Brassicae.*

Rheum. Ins. 2. t. 25.

Minima, ac brevis respectu latitudinis. Alae incumbentes.

An hujus familiae?

Habitat in Brassica frequens, at facile volat & in aliis plantarum foliis occurrit.

478. T. COMPOSITELLA.

T. alis fuscis macula communi dorsali argentea, strigis quatuor composita. *F. Sp.* 300. 62.

Goeze IV. 152. 209. *der Ruckenfleck.*

Parva. Frons alba. Antennae nigrae.

Habitat in silvis rara.

479. T. STROBILELLA.

T. alis fusco argenteoq. undatis, posticis fuscis margine albo. *F. Sp.* 298. 50.

P. Strobilella Linn. Syst. Nat. 892. 402. *Fn. Sv.* 1419.

De Geer. Ins. 2. 490. 9. t. 9. f. 15.

W. V. 135. 24. *Fuesl.* 839.

Magnitudo fere praecedentis. Alae fuscescente-griseoq. nebulosae pluribus striis transversis obliquis striatae.

Habitat in Abietis strobilis.

480. T. TRIGONELLA.

T. alis fuscis macula communi dorsali duplici alba trigona.

F. Sp. 299. 57.

P. Trigonella. Linn. Syst. Nat. 891. 393. *Fn. Sv.* 1373.

Villers. Ent. 2. 474. 884.

Habitat in Juniperetis non rara.

481. T. LYONETELLA.

T. alis flavis, fasciis quatuor argenteis, tertia superne bifida. *F. Sp.* 302. 77.

P. Lyonetella Linn. Syst. Nat. 897. 440. *Fn. Sv.* 1404.

Goeze IV. 119. 440.

Habitat in silvis.

482. T. AURELLA.

T. alis auratis, postice atris fascia argentea. *F. Sp.* 305. 92.

W. V. 142. 19?

Goeze IV. 139. 123.

Minima. Caput album fronte ferruginea.

Habitat in Pomonae arboribus.

* 483. T. BLOCKIELLA.

T. alis cinereo-fuscis subnitidis fascia lata dorsali communi obsolete argenteo striata, posticeq. striga punctisq. duobus argenteis marginalibus.

Minuta. Alae omnes subtus obscuriores fere nigrae. Caput, abdomen, pedesq. cinerescens. Tarsi annulati.

Lecta saepius in Citri Medicae foliis, quae demisso capite, variatisq. assidue gyris ubiq. percurrit, aliquid lingua nutrimenti hauriens.

In honorem Cel. Viri lib. *Bar. de Block Dresdensis* qui Entomologiam summa laude colit, & auget.

* 484. T. PRUNNERELLA.

T. alis sub-aureis cinereoq. fuscis albo-bifasciatis punctis ar-

genteis sparsis, disco, apiceq. maculis atris argento-punctatis.

Minuta. Alae primores cinereo-fuscae, quasi ustulatae, fasciis duabus subnitidis albidis, quarum prima latior. In disco apiceq. puncta, seu maculae tres atrae argento punctatae, sedenti, in circulum communem ad fasciam posticam distributae. Inferiores fuscae striga albida. Corpus cinereum. Pedes cinerei nigro annulati. Antennae corpore breviores, annulatae pilosae.

Habitat imago frequens in foliis Inulae Helenii, ibiq. sub vespere incunte Augusto choreas agens, celebrat nuptias. In honorem illustris Viri mihiq. amicissimi *Leonardi de Prunner*, qui naturalem historiam Entomologiamq. Pedemont. Glossatorum Calendario erudite locupletavit.

CLVII. A L U C I T A .

Palpi duo ad medium bifidi: lacinia interiori acutissima.
Antennae setaceae.

485. A. B I P U N C T E L L A .

A. alis fuscis: vitta communi dentata alba, thorace niveo punctis duobus atris. *F. Sp.* 307. 9.

Tinea Echiella W. V. 140. 54.

Hubner Heft. 1. 3. t. 1. f. B.

Habitat in Anchusa.

486. A. S U L Z E L L A .

A. antennis mediocribus alis nigris, superioribus fascia aurea. *F. Sp.* 309. 20.

P. Sulzella. Linn. Syst. Nat. 896. 427.

W. V. 143. 24.

Goeze IV. 115. 427.

Antennae maris incrassatae usq. ad basin.

Habitat in silvis frequens.

487. A. P O D A E L L A.

A. antennis mediocribus, alis nigris fascia alba. *F. Sp.* 309. 21.

Villers. Ent. 2. 485. 919.

Alae fascia aequali.

Habitat in silvis non rara.

488. A. E R X L E B E L L A.

A. antennis mediocribus unicoloribus, alis anticis fusco-aureis, posticis nigris capite fulvo. *F. Mant.* 256. 27.

Affinis *A. Calthellae*. Antennae subtus pallescentes, palpi & caput fulva.

Semel inveni.

489. A. X Y L O S T E L L A.

A. alis cinereo-fuscis, vitta dorsali communi sinuata alba.

F. Sp. 306. 1.

P. Xylostella Linn. Syst. Nat. 890. 389. *Fn. Sv.* 1390.

Geoff. Ins. 2. 195. 33.

Roes. pb. 4. t. 10. f. 4. 5.

Fuesl. 835.

Antennae niveae ad apicem nigro-annulatae, corpore paullo breviores, quas quiescens gerit horizontales porrectas, & simul junctas.

Larva viridis. Pupa tenuissime folliculata. Quies hebdomadis.

Habitat in Lonicera Xylosteo, Cheiranthi floribus.

490. A. M A R G I N E L L A.

A. alis fusco nitidis marginalibus niveis. *F. Sp.* 307. 8.

Goeze IV. 159. 245. *der Schneerand*.

Habitat in Juniperetis non rara.

491. A. F A S C I E L L A.

A. alis auratis fascia fusca antennis apice albis. *F. Sp.* 310. 23.

T. Schieffermyllerella W. V. 142. 20.

Goeze IV. 158. 240.

Villers. Ent. 2. 505. 983.

Habitat in nemoribus.

492. A. A R I S T E L L A.

A. albida, alis linea argentea. *F. Sp.* 308. 15.

P. Aristella Linn. *Syst. Nat.* 894. 416.

Goeze IV. 3. 416.

Villers. Ent. 2. 481. 907.

Corpus teres longiusculum. Palpi porrecti capite longiores, aristati. Facile dignoscitur.

Habitat ruri minus frequens.

493. A. O P P O S I T E L L A.

A. alis fuscis, maculis duabus oppositis flavis, posticis fuscis.

F. Sp. 310. 26.

Villers. Ent. 2. 506. 986.

Goeze IV. 158. 242.

Affinis A. Sulphurellae, distincta tamen.

Habitat in silvis non rara.

CLVIII. P T E R O P H O R U S.

Palpi duo lineares. Lingua exserta membranacea. Antennae setaceae.

494. P. M O N O D A C T Y L U S.

P. alis patentibus linearibus indivisis. *F. Sp.* 310. 1.

Phalaena Monodactyla Linn. *Sist. Nat.* 899. 453. *Fn. Sv.* 1452.

Rheum. Ins. 1. t. 20. f. 12.-16.

Villers. Ent. 2. 530. 1083.

Habitat in Convolvulo.

495. P. T E S S E R A D A C T Y L U S.

P. alis patentibus fissis cinereo-nebulosis, posticis fuscis. *F.*

Sp. 311. 4.

Ph. Tesseradactyla Linn. *Syst. Nat.* 900. 456. *Fn. Sv.* 1454.

Alucita Leucodactyla W. S. 146. 7?

Goeze IV. 177. 70.

Habitat in Pulmonaria officin.

Tom. II.

G

C L A S S I S S E P T I M A .

R Y N G O T A .

CLX. M E M B R A C I S .

Os rostro inflexo. *Labium* corneum, elongatum apice membranaceum subulatum. *Antennae* subulatae fronti insertae.

496. M. G E N I S T A E .

Thorace inermi fusco, postice producto, abdomine dimidio brevior. *F. Sp.* 318. 17.

Cicada thorace inermi pone producto. *Geoff. Ins.* 2. 224. 19.

M. Cornuta duplo minor, & ab ea presertim distincta thorace inermi, obtuso, convexo.

Habitat in Genista. Lecta saepius in Spartio Junceo, m. Jul.

CLXI. T E T T I G O N I A .

Os rostro vagina biarticulata gulae inserta. *Antennae* setaceae.

497. T. M O N T A N A .

Abdominis segmentis margine rubellis. *Scop. Ann. hist. Nat.* 5. p. 109. n. 108.

Duplo minor *T. Orni*. Caret seriebus punctorum in alis quas habet *T. Orni*, a qua etiam differt corpore supra fusco-cinereo, oculis nigris, alis excoloribus, excepta basi quae rubet; tibiis anticis crassis tridentatis.

Habitat Florentiae in montuosis non frequens.

CLXII. C I C A D A.

Os labio rotundato apice setaceo. *Antennae* filiformes sub oculis insertae.

498. C. I N T E R R U P T A.

Elytris flavis, linea nigra duplici interrupta longitudinali.

F. Sp. 325. 24. *Linn. Syst. Nat.* 710. 35. *Fn. Sv.* 889.

Petiv. Gazoph. t. 61. f. 10.

De Geer Ins. 3. 186. 7. t. 12. f. 6.

Geoff. Ins. 1. 419. 9.

Schrank. Enum. 494.

Fuesly. Ins. Helv. 24. 462.

Habitat in plantis rarior.

499. C. F L A V A.

Flava unicolor, *Vill. Ent.* 1. 463. 21.

Schrank. E. I. 497.

Gron. Zooph. 681.

Mull. Linn. Nat. Cl. v. p. 463.

Habitat in plantis.

* 500. C. F L A V E S C E N S.

Flavescens, fronte, thoraceq. punctis duobus nigris.

Minima. Oculi magni nigri. Abdomen fuscum. Alae aqueae margine exteriori flavescente.

Habitat in plantis.

* 501. C. P A L L I D A.

Pallida, capite punctis duobus atris, elytris pallidis nervis obscure anastomosantibus.

Parva.

Capta in Aro.

* 502. C. D E S E R T R I X.

Alis hyalinis, nervis nigro punctulatis, bifasciatis; antennis apice globosis.

Statura, ac facies *C. Nervosae*, at triplo minor. Frons plana fusca. Antennae capite breviores, sub oculis insertae constant articulis duobus globosis. Alae superiores albo-hyalinae praeter punctula nigra in nervis, gerunt quoque fascias duas, prima prope basin obliqua, altera media recta ad marginem internum diramata. Nervi pone hanc saepe fusciscentes. Alae inferiores albo-hyalinae immacolatae. Pedes omnes pallidi confertim nigro annulati. Proprii generis videtur.

Lecta saepius in plantis aquaticis.

CLXIII. C E R C O P I S.

Os labio abbreviato truncato emarginato. *Antennae* filiformes, sub oculis insertae.

503. C. C O L E O P T R A T A.

Elytris totis coriaceis alas obtegentibus griseis, fusco irroratis. *F. Sp.* 330. 9.

Villers. Ent. 1. 459. 10?

Panzer. Faun. German. Heft. 11. t. 6.

Magnitudo *C. Sanguinolentae*. Puncta duo fusca distincta in medio fere elytrorum. Variat elytris ad marginem crassiorem late fusco maculatis.

Habitat in plantis, saepeq. lecta quotannis m. Aug. & Septemb. in horto Pisano Academico.

* 504. C. O S N I G R U M.

Testaceo-rufa capite pedibusq. nigris.

Statura, ac magnit. *C. Unifasciatae*. Thorax ac elytra testaceo-rufa; caput vero & pedes nigra. An proxima *C. Os album*. *Villers.* 1. 474. 75? Sed os in nostris nigrum.

Habitat in silvis frequens.

CLXIV. NOTONECTA.

Os rostro arcuato. *Labium* conicum elongatum subulatum.
Antennae sub oculis insertae.

505. N. MINUTISSIMA.

Long. 1. l. lat. $\frac{1}{2}$ l.

Grisea, capite fusco elytris truncatis. *F. Sp.* 332. 4.

N. Minutissima, elytris cinereis maculis fuscis longitudinalibus. *Linn. Syst. Nat.* 713. 3. *Fn. Sv.* 905.

Geoffroy. Ins. 1. 477. 2.

Fuesl. Ins. Helv. 24. 470.

Panzer. Fn. Germ. Heft. 11. 14.

Habitat in aquis non rara.

CLXVIII. ACANTHIA.

Rostrum sub capitis apice insertum. *Labium* nullum.
Antennae ante oculos insertae.

506. A. UMBRACULATA.

Ferruginea, thorace marginato, margine antice, scutelloq.
apice albis. *F. Sp.* 337. 15.

Descriptio *Fabricii* optima, cui addendum, pedes antennaeq.
albo nigroq. annulatae.

Habitat ineunte vere iuxta sepes, frequens in Aparine.

CLXIX. CIMEX.

Labium elongatum subulatum annulatum. *Antennae* filiformes
ante oculos insertae.

* 507. C. APUANUS.

Oblongus, rubro nigroq. varius, thorace lunulis duabus nigris: elytrorum parte coriacea rubra, puncto medio nigro; membranacea nigra, puncto medio albo.

Statura, & magnitudo omnino *C. Italici* Fn. Etr. 2. 241. 1323. t. 7. f. 1. cujus nomen a *D. Gmelin* usurpatum pro *C. Bipunctato* F. indicando permutandum. Caput nigrum. Antennae quadrarticulatae nigrae. Thorax antice, & lateribus ruber, maculis duabus lunatis nigris antice vix disiunctis, latis, & spatium trigonum rubrum in medio constituentibus. Scutellum nigrum. Elytri corium rubrum puncto medio rotundo atro. Apex membranaceus niger puncto marginis interioris albo, quod elytris iunctis unicum apparet. Alae nigrae. Subtus totus niger medio tantum abdominis rufo. Differt a *C. Italico* thorace diversimodè picto; puncto elytrorum albo; alis nigris (in *Italico*) albis; ano nigro; pedibus anticis non crassioribus.

Habitat Apuae ad Macram fluvium in Tusciae confinio.

* 508. C. PHOENICEUS.

Oblongus, niger, thorace postice, elytrisq. purpurascens; macula ad angulum corii internum atra.

Statura omnino ac magnitudo *C. Pini*, cui affinis. Caput antennaeq. nigrae. Thorax antice niger, postice purpureo-marginatus. Scutellum nigrum. Elytra purpurea, macula ad angulum corii internum ovato-oblonga atra, in singulo elytro singula. Pars elytrorum membranacea aterrima, alboq. subtilissime marginata. Alae albae. Subtus totus niger.

Habitat Florentiae.

509. C. ROLANDRI.

Oblongus ater, alis macula rhombea flava. *F. Sp.* 367. 175. *Linn. Syst. Nat.* 729. 98. *Fn. Sv.* 957.

Cimex oblongus atrofuscus, alarum macula flava. *Geoff. Ins.* 1. 459 51.

Cimex fulvo-maculatus. *De Geer Ins.* 3. 294. 33.

Sulz. Ins. t. 11. f. 76.

Fuest. Ins. belv. 26. 111.

Schaeff. Ic. t. 87. f. 7.

Habitat in silvis frequens.

510. C. LIMBOSUS.

Long. 2. l. lat. 1. l.

Ovatus, niger, elytrorum limbo exteriori albo. *Villers. Ent. 1. 504. 78. la Bordeé.*

Ent. Paris. 1. 217. 74. la Punaise noire à bordure blanche.

Omnino similis statura, ac magnitudine *C. Morioni Schrankii*, seu *C. Fumoso Ent. Par.* Differt tantum elytrorum limbo exteriori albo.

Habitat in sepibus primo vere frequens.

* 511. C. TESTACEUS.

Ovatus testaceus oculis, antennarumq. apicibus nigris.

Magnitudo *A. Clavicornis*. Corpus fere totum testaceum. Antennae quadrarticulatae, articulo ultimo nigro crassiori. Oculi nigri. Thorax punctulatus, inferne cinerescens. Elytrorum medium puncto minutissimo rufo notatum. Alae albae.

Habitat in plantis.

* 512. C. PALLIDUS.

Ovatus pallide-rufus, capite, thorace, elytrorumq. apicibus fuscis, antennis setaceis pilosis.

Statura ac magnitudo fere praecedentis. Antennae setaceae ad apicem praesertim pilosae. Caput parvum. Rostrum, pedes, antennae, elytra pallide-rufa: reliqua obscuriora. Alae albae. Magnitudine, statura, & colore *C. Pallidus*, *Testaceus*, ac *Invidus Fn. Etr.* inter sese non admodum differunt, at species omnes distinctae.

Lectus in fenestris.

* 513. C. SALTATOR.

Long. 1. $\frac{1}{2}$ l. lat. 1. l.

Nigro-aeneus, apterus, saltatorius, elytris coriaceis, fronte, pedibus, antennisq. pallide flavis.

Affinis *C. Saltatorio*, cujus descriptio *Geoffroyana Ins.* 1. 472. 76. in plurimis huic nostro convenire videtur. Statura *C. Flavicollis*, at triplo minor. Corpus magis ovatum, quam oblongum. Antennae flavae corpore longiores. Caput antice flavum. Oculi nigri. Thorax subquadratus aeneo-niger. Scutellum, elytra, pectus, abdomen aeneo-nigra immaculata. Elytra tota coriacea, ad apicem gibba-retusa, & paullulum dilatata. Pedes pallidi unguibus nigris. Postici longiusculi femoribus incrassatis nigris. Alae nullae. Salit. An sit ad *C. Saltatorium Linn.* referendus, judicent alii.

Raro lectus.

CLXXIV. COCCUS.

Rostrum vagina, setisq. pectoralibus. *Antennae* filiformes.

* 514. C. ARTEMISIAE.

Testa grisea, clypeolis octo cincta marginalibus, albo-granulatis.

Femina testudiniformis octogona, superius cincta clypeolis octo marginalibus, centroq. granulo albo notatis; inferius fusca. Marem non vidi. Granula alba aetate obsolescunt.

C. Rusci affinis.

Habitat in ramulis *Artemisiae campestris* m. Septemb.

CLASSIS OCTAVA.

ANTLIATA.

CLXXVII. TIPULA.

Hanstellum absq. vagina. *Palpi* duo porrecti filiformes, ad basin proboscidis. *Antennae* filiformes.

* *Alis patentibus.*

515. T. RIVOSA.

Alis hyalinis, rivulis maculaq. nivea. *F. Sp.* 400. 2. *Linnaeus*. *Syst. Nat.* 971. 2. *Fn. Sv.* 1738.

Tipula maxima *alis* majoribus fusco, & albo variegatis. *Raj. Ins.* 72. 2.

Tipula *alis* albis fusco variegatis. *Geoff. Ins.* 2. 554. 2.

Tipula Rivosae *Scop. Ent. Carn.* 846.

Tipula Gigantea Schrankii. *E. I.* 845?

Mea specimina exacte conveniunt cum descriptione *Geoffroyana* quae accuratissima omnium. Figura vero *T. Rivosae* a *De Geerio* exhibita *t.* 6. 341. 2. *t.* 19. *f.* 1. differt a nostris margine inferiore alarum immaculato.

Habitat in pratis.

516. T. PILIPES?

Cinerea, *alis* striatis fusciscentibus tibiis anticis pilosis. *F. Mant.* 324. 33.

Media. Corpus cinereum thorace substriato. Anus rufus forcipatus in nostra, pedesq. omnes longi, flavescentes pilosissimi. *Antennae* nigrae, subpilosae, primis duobus articulis pallidis.

Habitat in hortis.

Tom. II.

H

517. T. NIGRA.

Alis fuscis, corpore atro. *F. Sp.* 404. 18. *Linn. Syst. Nat.* 972. 13. *Fn. Sv.* 1748.

Geoff. Ins. t. 2. 559. 10.

Schrank. E. I. 864.

Fn. Fridr. n. 673.

Media. Alae fuscae vasis nigricantibus, punctoq. marginali. Habitat in pratis, & hortis non rara.

518. T. PRATENSIS.

Thorace variegato, abdomine fusco, lateribus flavo maculatis, fronte fulva. *F. Sp.* 403. 13.

T. Pratensis alis subcinereis, vasis fuscis, punctoq. marginali obscuro, fronte fulva. *Linn. Syst. Nat.* 972. 10. *Fn. Sv.* 1745.

Scop. E. C. 848.

Habitat in herbidis prope flumina m. April.

* * *Alis incumbentibus.*

519. T. PLUMOSA.

Thorace virescente, alis albis puncto fusco, antennis plumosis. *F. Mant.* 324. 37. *Linn. Syst. Nat.* 974. 26. *Fn. Sv.* 1758.

T. fusca thorace virescente, alis pellucidis puncto nigro. *Geoffr. Ins.* 2. 560. 16.

T. Annularis, griseo-fusca, antennis filiformibus, maris plumosis, abdomine fasciis nigris, alis hyalinis puncto nigro.

De Geer Ins. 6. 379. 18. *t.* 19. *f.* 14. 15.

Scop. E. C. 841. *Schrank. E. I.* 866.

Rheumur Ins. 5. *t.* 5. *f.* 10.-4. *t.* 14. *f.* 12.

Villers Ent. 3. 373. 50.

Habitat circa lacus, frequens.

520. T. HIRTA.

Hirsuta, alis deflexis, ovatis, ciliatis, albo, nigroq. tessellatis. *F. Sp.* 411. 61. *Linn. Syst. Nat.* 977. 48. *Fn. Sv.* 1772.

Bibio alis deflexis cinereis, ovato lanceolatis, nebuloso maculatis. *Geoff. Ins.* 2. 572. 5.

De Geer Ins. 6. 424. 31. t. 27. f. 10. 11.

Similis *T. Phalenoidi*, at alae squamosae nigro maculatae apice albo, non acuto.

Habitat in Arctio lappa. Mihi lecta saepius in foliis Citri Medicæ ad muros.

* 521. T. CUPRINERVIS.

Nigra, pedibus antennisq. pallidis; alis griseo-hyalinis, nervis nebulosis cupreo viridibus.

C. Pipiente paullo major.

Leeta in fenestris m. Octob.

* 522. T. PENICILLATA.

Atra, nitens, alis albis; antennis penicillatis niveis, basi nigris.

Minutissima, & *Culice* quadruplo minor. Corpus totum aterimum. Antennae plumosae penicillo denso basi atro, apice niveo, quae ob corporis nigritem eleganter apparent. Alae albae incumbentes.

Differt a *T. Atra* *Geoff. Ins.* 2. 567. 26. quae huic proxima, antennis niveis.

Percurrit aestate folia juniora Quercus Roboris.

CLXXVIII. BIBIO.

Haustellum setis tribus, vaginaq. univalvi. *Palpi* brevissimi. *Antennae* basi connatae acuminatae.

* 523. B. ITALICA.

Hirta, atra, thorace lateribus villis flavescens, abdomine lato fasciis, punctisq. villosis-argenteis: alis nigris ad marginem crassiorem hyalino-punctatis, margineq. tenuiori sinuato hyalino, absq. punctis nigris distinctis.

Cum ad species jam descriptas minus referenda esse videretur, iconem exhibere curavi in *Tab. 1.*, ut judicent peritiores. *B. Maurae*, ac *Aethiopi* proxima. Statura eadem; magnitudo variat. Abdominis fasciae argenteae aetate, ac attritu saepe oblitteratae. Ad costam alarum puncta quatuor duplicia, longitudinalia, hyalina. *Schaefferi figura Ic. t. 76. f. 9.* a *Fabricio* citata in *Syst. Ent.* pro *B. Maura* indicanda, huic potius competere videtur, *Mauram* enim exhibet *Schaeff. fig. 8. t. 76.* uti in *Fab. speciebus* emendatum. Habitat in silvis sat frequens.

CLXXIX. STRATIOMYX.

Haustellum seta unica absq. vagina. *Palpi* breves, capitati. *Antennae* acuminatae, basi connatae.

* 524. S. CONFUSA.

Scutello bidentato nigro, thorace aureo-pubescente; abdomine lateribus luteo-maculato, subtus toto flavo.

Statura *S. Chamaeleontis*, cui proxima, at dimidio minor.

Caput nigrum immaculatum ore cinereo pubescente. Thorax niger aureo obsolete pubescens. Scutellum nigrum dentibus duobus flavis. Abdomen supra fascia lata nigra dorsali usq. ad ultimum segmentum producta, tres utrinq. maculas luteas subrotundas constituyente, quarum ultima minor. Subtus totum flavescens. Anus flavus. Pedes flavi femoribus apice excepto, nigris. Alae margine crassiori flavescente. Differt a *S. Chamaeleonte* magnitudine semper duplo minori, capite nigro immaculato, thorace aureo-pubescente, abdomine subtus toto flavo.

S. Splendens F. mihi ignota, at magnitudine aliisq. notis distincta videtur.

Habitat in silvis m. Jun. & Jul. frequens.

525. S. TRILINEATA.

Scutello bidentato, corpore viridi, thorace lineis, abdomine fasciis nigris. *F. Sp.* 418. 9.

Musca Trilineata Linn. Syst. Nat. 2. 980. 6.

Stratiomys. Geoff. Ins. 2. 482. 7.

Stratiomys Fasciata Furcroy. Ent. Par. 2. 7. 468.

Panz. Fu. Germ. Heft. IV. f. 13.

Corpus viride magnitudine vix *Muscae domesticae*. Os antennacq. testaceae. Oculi aurato-virides fascia transversa testacea. Thorax lineis tribus longitudinalibus atris, postice connexis, mediaq. latiori. Abdomen ovatum fasciis quatuor nigris extrorsum angustioribus. Pectus nigrum. Pedes pallidi. Alae albohyalinae.

Habitat in aquis rarior.

526. S. MUTICA.

Scutello inermi, atra, abdomine niveo, apice atro. *F. Mant.* 332. 20.

Musca Uliginosa antennis clavatis mucronatis, abdominis dorso albo: segmentis duobus penultimis striga alba. *Linn. Syst. Nat.* 2. 982. 22.

Musca Mutica Villers Ent. 3. 423. 45.

Statura *S. Trilineatae* qua paullo minor. Caput atrum puncto interdum sub antennis albido. Antennae nigrae. Thorax atro-violaceus nitidus. Halteres albi. Abdomen rotundum depressiusculum, laeve, nitidum, basi atrum, dorso album, & in nostris, quasi myrrhinum lactei coloris: segmenta duo fere ultima linea transversa lata emarginata nigra. Subtus atrum, medio ac margine albis. Femora nigra geniculis albis. Tibiae tarsiq. albidi. Alae albae.

Habitat in locis paludosis rarior.

CLXXXI. SYRPHUS.

Haustellum setis quatuor absq. vagina. *Palpi* duo basi setarum exteriorum inserti. *Antennae* breves, subclavatae, setariae.

527. S. METALLINUS.

Antennis setariis, aeneus, nitens, antennis nigris. *F. Sp.* 431. 52.

Frons, ac totum corpus aeneum nitidum ad plumbeum vergens. *Antennae* breves setariae nigrae, patellis inferius rufescentibus. Abdominis dorsum planum ovatum. *Squamae* halterum albae, ciliatae.

Habitat in plantis minus frequens.

528. S. LUGUBRIS.

Antennis setariis, niger immaculatus. *F. Sp.* 431. 50.

Villers Ent. t. 3. 121. t. 9. f. 19.

Statura *S. Ruficornis*, at paullo minor. Totus niger alis solis albis macula magna fusca. *Antennae* longiusculae.

Lectus in Chamomillae floribus, rarior.

529. S. ROSARUM.

Antennis setariis, nudus, thorace aeneo nigro, abdomine atro: maculis duabus flavis. *F. Mant.* 341. 71.

Nostra specimina omnino conveniunt cum descriptione *Fabricii*.

Habitat flores non rarus.

* 530. S. CONSTANS.

Antennis setariis, ater, thorace, abdomineq. supra vellere griseo-flavescente tomentosus; femoribus posticis dentatis, tibiisq. compresso-gibbis emarginatis, apiceq. ungulatis.

Statura, ac magnitudo *S. Tenacis*, cui valde affinis. *Antennae* nigrae fronte sub antennis cinerescente. *Oculi* fusci. Thorax, ac abdomen eodem modo denso vellere griseo-flavescente superius obtecta, inferius aterrima. *Pedes* omnes

atri, posticiq. femoribus crassioribus valido dente armatis, tibiisq. compresso-gibbis, interius ad apicem emarginatis, apice ipso unguato. Alae albae.

Quamvis *S. Tenax* admodum variet, tamen hic noster differt ab eo, colore, & villo abdominis densiore, uti etiam diversa tiliarum posticarum structura. Addendum quod *S. Tenax* occurrit ubiq. & nimis frequens, hic vero rarissimus, & una vice tantum capti tres similes.

Habitat in silvis supra filices.

* 531. *S. ACANTHODES.*

Long. 3. $\frac{1}{4}$ *l.* *lat.* 1. $\frac{1}{3}$ *l.*

Antennis setariis, tomentosus, fronte thoraceq. aeneis, abdomine atro nudiusculo, cingulis tribus albidis interruptis: femoribus posticis crassioribus, apice interno spinosis.

Magnitudo, ac statura *C. Aenei Scop.* 967. Frons inter oculos aenea lata tomentosa. Antennae ferrugineo-fuscae. Oculi fusci. Thorax aeneus flavo-tomentosus, scutello concolori. Abdomen atrum fere glabrum, cingulis tribus albidis vix interruptis. Pedes subferruginei femoribus nigris, posticisq. crassioribus, apice interno multispinoso. Alae hyalinae.

Habitat in floribus.

* 532. *S. MEGACEPHALUS.*

Antennis setariis subtomentosus, thorace lineato, abdominis segmentis primis duobus latere pallide-flavis pellucidis; capite, oculisq. magnis subflavis, fusco punctatis.

Statura, ac magnitudo *S. Penduli*, eodemq. fere modo maculatum abdomen. Differt ab eo capite, oculisq. magnis flavescentibus, undiq. fusco punctatis, antennis ferrugineis, thorace a tergo lineis quinque albidis, & quatuor aeneo-lucidis latioribus, alternantibus. Sternum nigrum. Caput magnum, & uti in *T. Italico* conformatum. Frons, seu oculorum pars superior obscurior. Pedes aeneonigri tibiis ad basin flavescentibus tomentosis. Femora postica vix

crassiora. Alae albae.

Lecti plures ad Pastinacae flores m. Jul.

* 533. S. P I S A E U S .

Antennis setariis nudus, ater; pedibus antennisq. flavis seta nigra.

Magnitudo fere S. *Ichnemonei*. Corpus elongatum gibbum.

Antennae flavae deflexae seta porrecta crassiuscula nigra.

Alae ad marginem crassiorem fuscae.

Habitat flores in silvis rarus.

CLXXXII. M U S C A .

Haustellum seta unica absq. vagina. *Palpi* duo porrecti extorsum crassiores. *Antennae* breves clavatae seta instructae.

* *Ant. plumatis*.

534. M. M E R I D I A N A .

Long. 5. l. lat. 2. l. & ultra.

Antennis plumatis, pilosa nigra, fronte aurea, alis basi ferrugineis. *F. Sp.* 435. 3. *Linn. Syst. Nat.* 989. 63. *Fn. Sv.* 1827.

Musca antennis plumatis, pilosa nigra, fronte flava, alis basi flavo-testaceis. *De Geer Ins.* 6. 55. 2.

Geoffr. Ins. 2. 495. 5.

Musca Meridiana Scop. Ent. Carn. 867.

Schaeff. Ic. t. 108. f. 7.

Nigerrima, pilosa. Frons utrinq. aurea; alarum basis, & halterum squammae ferrugineo-flavae. Halteres nigri.

Raro capta in silvestribus sub finem Septembris. Inveni in stercore bovino recenti.

535. M. R U S T I C A.

Antennis plumatis, grisea, femoribus rufis. *F. Sp.* 440. 26.
 Magna, tota grisea, pilosa, femoribus solis rufis.
 Habitat Florentiae.

536. M. T E S T A C E A.

Antennis plumatis, cinerea, scutello, abdomine, pedibusq.
 testaceis. *F. Sp.* 440. 22.

Villers Ent. t. 3. 481. 180.

Præcedente minor. Antennae nigrae brevissimae plumatae.
 Habitat in plantis rarior.

537. M. C A N I N A.

Antennis plumatis, setaria, cinerea, thorace punctis, abdo-
 mine strigis nigris. *F. Sp.* 440. 24.

Magnitudo feminae, in nostris, paullo major quam in *M.*
Pluviali; maris corpus tenuius. Antennae nigrae, uno
 tantum latere subplumatae, apiceq. setariae. Caput pilo-
 sum fronte nigra, ore cinereo, binis foliolis subrufis lu-
 cidis, ante labium porrectis. Thorax subtus cinereus, su-
 pra griseus pilosus, lateribus fusco-lineatus. Scutellum ci-
 nereum apice nigro-punctato, setoso. Squammae halterum
 albae. Abdomen cinereum vix pilosum, in femina, ova-
 tum crassiusculum segmentorum incisuris, lineolisq. obli-
 quis dorsalibus, nigro nitidis, spatia triquetra albo-cinerea
 lateribus, & in medio ita constituentibus, ut totum supe-
 rius albido maculatum appareat. Pedes nigri femoribus ci-
 nereis-nigris, tarsis anticis saepius subtestaceis. Abdominis
 apex terminatus puncto, seu spatio nigro inter duo late-
 ralia alba. Allata descriptio competit praesertim feminae,
 in qua haec omnia evidentiora.

Lectae plures sub vesperum in muris Piscinarum horti Acad.
 Pis. prope aquam.

* 538. M. L E U C O N Y X.

Antennis plumatis atra, alis fuscis, plantis albis.

Statura, ac magnitudo fere *M. Domesticae*. Plantae insolent-

ter albae. Reliqua in definitione dicta. An *M. Sepulchralis* var?

Habitat iuxta sepes.

539. M. AMENTARIA.

Antennis plumatis, abdomine aureo-fusco, basi truncato, thorace fusco setoso. *Scop. Ent. Carn.* 898.

Villers Ent. t. 3. 168.

Statura, ac magnitudo *M. Caesaris*.

Habitat in amentis salicis m. *Mart.*

540. M. FUNGORUM.

Long. 1. $\frac{2}{3}$ l.

Antennis plumatis, supra fuscescens, subtus, pedibusq. pallidioribus. *Scop. Ent. Carn.* 903.

M. antennis oblongis plumatis, pilosa, corpore ovato brevi, thorace griseo-cinereo, abdomine, pedibusq. flavo rufis.

De Geer t. 6. 89. *89. t.* 5. f. 5. 6?

Villers t. 3. 478. 173.

Roesel. Musc. t. 8. f. 3.

Habitat in boletis putrefactis frequens, copiosa.

541. M. COLEOPTRATA.

Long. 1. $\frac{3}{4}$ l.

Antennis plumatis, nigra, alis arcuatis fusciscentibus, corpore nigro, ore, thorace subtus, pedibusq. albidis. *Scop. Carn.* 907.

Iners, superne nitens. Abdomen ellipticum. Alae pone basin costa obscuriores, rigidulae, arcuatae, gibbae. Genua postica nigra.

Semel lecta ruri.

* * *Antennis setariis.*

542. M. RADICUM.

Antennis setariis, nigra, abdomine cinereo nigro fasciato. *F.*

Sp. 443. 35.

M. Radicum, ant. setariis pilosa, abdomine cinereo, linea dorsali, cingulisq. quatuor nigris. *Linn. Syst. Nat.* 992. 79. *Fn. Sv.* 1839.

Villers Ent. 3. 488. 197.

Simillima *M. Domesticae*, sed dimidio minor.

Habitat in radicibus Raphani.

* 543. M. GASTRODES.

Antennis setariis, atra glabra, abdomine lato gibbo hemisphaerico, antennis, tibiis, tarsisq. pallidis; alis ad basin atro-nebulosis.

Paulo major *M. Rorali*. Caput parvum, nigrum glabrum septo medio, ac margine subnitido. Antennae livido-testaceae. Thorax ater laevis. Halteres nigri. Abdomen latum hemisphaericum, valde gibbum, atrum laeve, ano dehiscente. Femora nigra. Tibiae, tarsisq. albidi. Alae hyalinae expansae, prope basin obscuriores fascia nebulosa, interdum vix apparente.

Lectae plures in Coryli foliis m. Jun.

544. M. TIGRINA.

Antennis setariis, pilosa cinerea, femoribus apice, tibiisq. ferrugineis. *F. Sp.* 144. 42.

Magnitudo *M. Domesticae*. Pilosa, tota cinerea. Thorax nigropunctatus. Scutellum nigrum apice cinereum. Alae albae. Anus stylatus.

Habitat in plantis victitans rapina congenerum.

545. M. RORALIS.

Antennis setariis, aterrima, alis apice subalbicantibus. *F. Sp.* 144. 44.

M. Roralis, antennis setariis, pilosa aterrima. *Linn. Syst. Nat.* 993. 85. *Fn. Sv.* 1846.

Scop. Ent. Carn. 890. *Schrank. E. I.* 941.

Geoff. Ins. 2. 523. 74.

Minor *M. Domestica*. Subpilosa. Oculi brunnei. Antennae brevissimae. Halteres nigri. Alae apice albicante.

Habitat in plantis.

546. M. CELLARIS.

Antennis setariis, nigra, abdomine pallidiore, oculis ferrugineis. *F. Sp.* 445. 48. *Linn. Syst. Nat.* 992. 87. *Fn. Sv.* 1848.

M. ferrugineo-fusca subpilosa, oculis ferrugineis, alis trineruiis. Geoff. Ins. 2. 536. 85

M. Oenopota. Scop. Ent. Carn. 905.

Rheum. Ins. 5. t. 8. f. 7. 11. 12.

Parvula, & potius subrufa quam nigra. Oculi rubelli. Antennae subplumatae.

Habitat in cellis vinariis, etiam in fenestris.

547. M. FENESTRALIS.

Long. 2. *l.* *lat.* $\frac{1}{3}$ *l.*

Antennis setariis, glabra atra, abdomine supra rugoso, strigis albis, alis fuscis. *F. Sp.* 444. 45.

M. Fenestralis, antennis filatis, glabra atra, abdomine supra rugoso, strigis albis, pedibus ferrugineis. Linn. Syst. Nat. 981. 14. *Fn. Sv.* 1845.

Nemotelus Fenestralis niger, antennis cylindricis muticis, abdomine oblongo, fasciis quatuor albis, alis nigro-fuscis. De Geer Ins. 6. 189. 11.

Villers Ent. 3. 410. 13.

Statura fere *S. Metallini*, at duplo minor. Corpus totum atro-aeneum, glabrum subnitidum. Caput parvum linea media frontis lucida. Antennae filatae, nigrae, breves, absq. seta laterali. Thorax antice angustatus. Halteres albi. Abdomen oblongum, compressum, segmentis mediis dehiscentibus, saepe margine niveis, apice obtuso. Pedes rufi. Alae in nostris, albohyalinae incumbentes. Strigae niveae latera non attingant, & omnino desunt in abdomine feminae ova gerentis. Animal tardum, hebes.

E descriptione quam dedimus, minime dubitari potest nostra specimina non esse huc referenda; at haec mox tantum, & semel lecta in fenestris, semperq. inventa insidens Foeniculi foliis, Scirpo, Festuca, aliisq., ubi m. Jul. coit cum femina corpore retrorsum verso, more *Tipularum*. In fe-

nestrīs vero contra pluries capta sequens habitu, magnitudine, colore diversa.

* 548. M. ALBICINCTA.

Long. 1. $\frac{1}{5}$ l. *lat.* $\frac{1}{3}$ l.

Antennis filatis, cinerescens, glabra, ocalis, pedibusq. ruffis, abdomine nigro, segmentis mediis margine niveis.

Paullo major *M. Flava*. Oculi subrufi. Antennae filatae, breves muticae, supra fuscae, inferius rufescentes. Thorax cinereus. Scutellum albidum, flavescens. Abdomen obovatum, depressum, apice acuto, supra nigrum segmentis tribus mediis margine late niveis; subtus cinereo-fuscum segmentis omnibus tenuissime niveo marginatis. Halteres albi. Pedes ferruginei tarsis saepe fascis. Alae albae. Scutellum in hac semper flavescens, nota costans, ac optima. Habitat in fenestris, & locis umbrosis.

549. M. PETRONELLA.

Long. 3. l. *lat.* $\frac{1}{2}$ l.

Antennis setariis, livida, fronte rubra, pedibus elongatis, testaceis, geniculis nigris. *F. Sp.* 447. 57.

M. Petronella, antennis setariis, pilosa glabra livida, fronte rubra, cauda incurvata, pedibus elongatis testaceis. *Linn. Syst. Nat.* 994. 96. *Fn. Sv.* 1856.

Schrank. E. I. 946.

Habitat ad aquas, velociter cursitans supra aquas quietas puriores, & facillime avolans.

550. M. CORRIGIOLATA.

Long. 3. l. *lat.* $\frac{1}{6}$ l.

Antennis setariis, nigra, pedibus elongatis luteis, femoribus nigro annulo. *F. Sp.* 447. 59. *Linn. Syst. Nat.* 995. 100.

Schrank. E. I. 949.

Statura accedit ad *Tipulas*. Corpus nutans, elongatum an-

gustum nigrum. Pedes elongati nigri; femoribus luteis anulo ad apicem nigro. Caput singulariter conformatum galeae faciem exhibens, fronte tuberculosa, flavescente, cujus basi inhaerent antennae nigrae, seta alba terminali. Oculi sublimes, posticeq. prominuli, & disiuncti, antice vero immersi, lineaq. tenui alba ad os producta coaliti. Collum elongatum. Alae angustae, abdomine vix longiores. Halteres albi. Abdomen subtus flavescens apice, in masculo obtuso; in femina acuminato.

Lecta saepius in locis humentibus supra folia Viciae Fabae, ineunte Majo.

551. M. SPINIPES.

Antennis setariis elongatis, rufa, femoribus posticis crassioribus, longioribus, subtusq. spinosis, punctis duobus nigris supra, totidemq. sub antennis. *Scop. Ent. Carn.* 919. *M. Rufifronti*, & *Marginatae* proxima, at magis *S. Sphaegeo*, cui statura, & facie simillima. Differt tantum colore corporis, & magnitudine fere duplo minori. Caput supra rufum, subtus tumidum, subargenteum, Oculi fasciis duabus rufis. Puncta duo nigra supra, totidemq. sub antennis. Antennae elongatae, ferrugineae seta alba porrecta. Thorax rufescens lineis obscurioribus parum conspicuis. Abdomen oblongum, rufescens, subtus pallidum. Pedes rufi femoribus posticis crassioribus, longioribus, subtusq. spinosis uti in *S. Sphaegeo*. Alae puncto medio fusco.

Habitat in plantis; frequens in horto Acad. Pisano m. Sepremb. & Octob.

552. M. 4-FASCIATA.

Antennis setariis, pallida, abdomine fasciis quatuor atris, alis albis. *F. Sp.* 448. 69.

Corpus statura omnino *M. Rostratae*, at paullo minus, pallidum fasciis quatuor abdominis atris. Alae albae immaculatae. Pedes elongati pallidi. *F.* In nostris oculi subvirides; reliqua similia.

Habitat in plantis non frequens.

553. M. DIAPHANA.

Antennis setariis, thorace aeneo, abdomine cinereo, primo, secundoq. segmento lateribus diaphanis. *F. Sp.* 448. 70.
 Statura, & magnitudo *M. Ungulatae*. Antennae seta elongata. Oculi rubri linea frontis argentea divisi. Thorax aeneo-cyaneus, holosericeus, pilisq. raris aspersus. Abdomen conicum, tenue, albo-sericeum, primo segmento, & vix secundo (certa incidentia lucis) testaceo pellucidis. Pedes longiusculi, fusci, tibiis pallidis. Alae albae, immaculatae. Thorax in altero sexu, colore differt minus cyaneo. Habitat in sepibus m. April.

554. M. STELLATA.

Antennis setariis, cinerea, alis albis apice macula rotunda, radiata. *Ent. Par. l' Asterisque. Villers Ent.* 3. 335. 333.
 Affinis *M. Sonchi*. Parva, cinerea. Thoracis, abdominisq. apex cinereus. Alae albae macula nigra radiata.
 Habitat in Arctio lappa aliisq. haud infrequens.

555. M. QUADRIPUNCTATA?

Antennis setariis, flava, abdomine punctis nigris quatuor.
F. Sp. 453. 93?
 Statura, ac magnitudine cum *M. 4-punctata* F. convenire videtur, at in nostra, caput inter oculos, antennaeq. flavae patellis deflexis, setula longiuscula nigra. Oculi fuscorufi. Thorax cinereus, hirtus. Scutellum prominens. Abdomen flavum nudum fere pellucidum, postice ad latera punctis utrinq. duobus nigris, anticis multo majoribus, subquadratis, posticis minutissimis, & rotundis. Halteres flavi. Pedes flavi tibiis, tarsisq. anticis nigris. Alae albae.
 Rarissime lecta in Quercus foliis.

556. M. CERASI.

Antennis setariis, alis albis, fasciis fuscis inaequalibus, posticis exterius connexis. *F. Sp.* 453. 99. *Linn. Syst. Nat.* 998. 124. *Fn. Sv.* 1878.
Musca antennis setariis, pilosa rufa, pedibus flavo-testaceis,

oculis viridibus, scutello luteo, alis albis fasciis inaequalibus flexuosis fuscis. *De Geer Ins.* 6. 50. 19.

Rheum. Ins. 2. t. 38. f. 22. 23.

Red. vivent. 264.

Magnitudo *M. Heraclei*, & *Cardui*.

Habitat larva in Cerasorum nucleis.

* 557. M. CORYLI.

Antennis setariis, alis nigro maculatis, basi, punctisque tribus intermediis, albis.

Paullo minor praecedente. Caput ore antennisque pallidis. Oculi subvirides. Thorax ater laevis nitidus, scutello concolori, pilis quibusdam raris hispido. Halteres albi. Abdomen ovatum atrum laeve nitidum, ano stylato in femina. Pedes testacei. Alae basi & lateribus albae, macula magna nigra implicata, nexiformi, fere totam alam occupante, & ramulos, seu strias angulatim e centro ad utrumque marginem exerente, in cujus medio puncta tria alba longitudinaliter posita, ac aequali spatio distincta. Incedit alis expansis. Mas multo minor femina.

Tractu temporis lectae tres, aut quatuor in Coryli foliis.

* M. 558. CINERARIA.

Antennis setariis, cinerea, abdominis dorso, punctis duobus atris lucidis.

Paullo major *M. Pluviali*. Habitus *M. Larvarum*. Caput cinereum linea frontis, antennisque rufis. Oculi nigri. Abdomen cinereum lateribus, & apice subrufum punctis duobus atris lucidis in medio secundi, & tertii segmenti positis.

Pedes subrufi tarsis nigris. Alae albae immaculatae.

Captae duae in floribus.

* 559. M. MACROCEPHALA.

Antennis setariis, atra nitens, glabra, capite thorace majore: tibiis, alarum basi, halteribusque flavis.

Statura, & magnitudo fere *M. Domesticae*. Antennae nigrae prope os inhaerentes. Caput magnum atrum subtuberculo-

sum, fronte lata nigra, setulis quibusdam hirta. Thorax, & abdomen atra nitida glabra. Halteres flavi. Femora nigra. Tibiae, tarsiq. flavi. Alae albae, basi flavae, apice macula nigra triangulari, uti in *M. Vibrante*.

Habitat in plantis non frequens.

* 560. M. GIBBA.

Antennis setariis, aterrima gibba, abdomine rotundo compresso, tarsi posticis rufis, alis puncto medio obscuriore. Magnitudo *M. Roralis*, at statura diversa, magisq. gibba, brevis, aterrima, nitens, etiam glabra exceptis pilis quibusdam frontis, scutelliq. duobus. Abdomen compressum, rotundum. Anus non stylatus, Halteres albi. Pedes antici toti nigri, reliqui nigri tibiis, tarsiq. subrufis, ultimo nigro. Alae incumbentes, obscurae costa, punctoq. medio nigris.

Habitat in plantis.

* 561. M. HELIANTHI.

Antennis setariis, cinerea, pedibus pallide rufis, ano-stylato nigro, alis albis ad marginem obsolete punctatis.

Proxima *M. Stellatae* Ent. Par., at diversa.

Lectae plures in Heliantho tuberoso.

* 562. M. GALEATA.

Antennis setariis, obscure nigra, ore truncato hiante: tibiis posticis apice appendiculatis.

Statura, ac magnitudo fere *M. Cellaris*. Tota nigra obscura, praeter halteres qui flavi sunt. Antennae nigrae, patellis rotundis, globulosis, apice subcinereis, seta longiuscula. Caput subpilosum labio truncato patulo, certa. lucis incidentia, cinerescente. Pedes postici elongati, tibiis apice, seu tarso primo appendiculato. Alae immaculatae obscurae. In *Muscis Aquaticis* saepe os patulum observatur.

Incedit super aquas impuras stagnantes, volatu brevi persequitorem evitans.

* 563. M. HYDROPHILA.

Antennis setariis, abdomine aeneo, labio rotundato albolucido.

Statura fere *M. Petronellae*. Labium convexum, rotundatum, truncatum, argenteo-lucidum. Thorax subtestaceus. Alae obscurae puncto, seu potius anastomosi ante medium marginali nigra. Pedes, antennaeq. nigrae. Non confundenda cum *M. Lacustri* De Geer *Ins.* 6. 194. 15. t. 11. f. 19. 20. a qua diversissima.

Lecta cum ex aqua vasis plantas aquaticas continentis volasset ad marginem, m. Octob.

* 564. M. PROPERANS.

Antennis setariis, aterrima holosericea, alis albis, costa usq. ad medium nigra, pilosa, pedibus posticis elongatis.

Magnitudo fere *M. Cellaris*, at tenuior. Corpus totum aterrimum tomentosum. Frons nigra pilosa. Antennarum seta longiuscula. Pedes postici elongati crassiusculi. Alae albae hyalinae costa usq. ad medium atra, pilisq. brevissimis ciliata, & eam prope venula ejusdem longitudinis, cum qua jungitur inferius, absq. puncto marginali. Magnitudo variat. *M. Festinanti* Scop. *Carn.* 946. affinis, & forte eadem; at differt praesertim fronte nigra, non rufa, pedibus posticis elongatis, crassiusculis.

Habitat in plantarum foliis, quae velociter cursitando percurrit, numquam quiescit.

* 565. M. PALMIPES.

Antennis setariis, nigra gibba, thorace fusco lineato, abdomine atro tomentoso, maculis cinereo-cerulescentibus: tarsis posticis magnis palmatis.

Statura praecedentis, at paullo major. Caput antennaeq. nigrae. Thorax fuscus, cinereo-lineatus. Abdomen gibbum, tomentosum, atrum, maculis utrinq. sex cinereo-cerulescentibus, ultimis quatuor in fasciam connatis. Halteres longiusculi, capitulo magno concavo albido. Pedes nigri. Tarsi postici dilatati, subtusq. albidi. Alae albae nervis fuscis.

Agilis cursitat supra foliá, uti *M. Properans*.
Lecta in Phitolaccae foliis.

* 566. *M. P R A E D O*.

Antennis setariis, pilosa, abdomine cinereo, segmentorum marginibus nigricantibus; fronte aurea, pedibus, antennisq. nigris.

Statura, ac magnitudo fere *M. Lateralis*. Caput pilosum fronte, lineolaq. inter antenas aureis. Labium albidum. Antennae deflexae nigrae, seta nigra. Oculi fuscis. Thorax antice griseo-flavescens lineolis abbreviatis nigris, postice niger. Scutellum nigrum. Squammae halterum magnae albae. Abdomen nigrum subcylindricum apice obtuso, segmentis tribus late cinereo-fasciatis, variantibus, pilisq. longis atris ciliatis: subtus totum cum pedibus atrum. Alae fuscae. Proxima videtur *M. Latroni* F.

Habitat in plantis non rara.

CLXXXIII. *T A B A N U S*.

Haustellum vagina univalvi, setisq. quinque. *Palpi* duo clavati, acuminati. *Antennae* emarginato-acuminatae.

* 567. *T. M A C U L A T U S*.

Oculis fuscis, tomentoso-cinereus, haustello exserto longiusculo; alis nigro-obsolete maculatis.

Statura, & color *T. Tropici*, cui affinis, sed differt magnitudine paullo minori, alis nigro-obsolete maculatis, longioribus, femoribus fuscis, tibiis, tarsisq. subserrugineis, haustello longitudine thoracis. Oculi modo coaliti, modo linea cinerea disiuncti.

Habitat in pratis, Florentiae.

CLXXXV. A S I L U S.

Haustellum rectum bivalve basi gibbum. *Antennae* filiformes.

568. A. D I A D E M A.

Ater, alis nigris; fronte alba. *F. Sp.* 462. 11.

Petagna Instit. Entom. t. 9. f. 15.

Villers Ent. 3. 599. 30.

Affinis *A. Atro*, sed paullo minor.

Habitat in pratis frequens.

CLXXXVI. C O N O P S.

Haustellum vagina univalvi abbreviata, setaq. unica. *Proboscis* porrecta ultra basin geniculata. *Antennae* clavato-acuminatae.

569. C. S E R I C E A.

Antennis filatis, abdomine postice sericeo albo. *Villers. Ent.*

3. 585. 25. t. 10. f. 26.

Habitat Pisis, in silvis, & pratis, non frequens.

570. C. L U T E A.

Antennis filatis, abdomine pedibusq. luteis. *Vill. Ent.* 3. 585.

24. t. 10. f. 25.

Statura, ac magnit. praecedentis. Occiput vesiculosum. Puncta duo elevata ad basin thoracis, qui nigro-fuscus. Scutellum, abdomen, pedesq. lutea. Alae flavescens.

Habitat cum praecedente.

CXC. E M P I S.

Haustellum, & proboscis inflexa: haustellum vagina univalvi, setisq. tribus. *Palpi* breves filiformes. *Antennae* setariae.

571. E. C I L I A T A.

Nigricans, alis costa fusca, pedibus atris: posticis quatuor

pennatis. *F. Mant.* 365. 7.

Villers Ent. 3. 570. 9.

Statura, & magnitudo omnino *E. Lividae*.

Habitat in silvestribus.

572. E. MAURA.

Nigra, tarsis anticis incrassato-ovatis. *F. Sp.* 471. 4.

Villers Ent. 3. 569. 6.

Parva.

Lecta saepius in fenestris, iuxta Arni aquas. m. April.

* 573. E. FLAVESCENS.

Aeneo-nigra, thorace, pedibusq; subflavis, capite atro, femoribus mediis reliquis multo crassioribus.

Vix major *E. Forcipata*. Antennae nigrae basi testaceae. Caput nigrum parvum elongatum, ore attenuato. Oculi atrii oblongi, capitis longitudinem aequantes, septo medio, seu fascia inter oculos argentea. Thorax nunc magis, nunc minus cinereo-flavescens, quasi testaceus, immaculatus. Halteres albidii. Abdomen nigro-acneum subnitidum, apice acuto bifido. Sternum nigrum, Pedes longiusculi flavescens, subpilosi, tarsis nigro-annulatis. Femora secundi paris crassiora, tibiis apice unispinosi. Alae albae immaculatae.

Lecta saepius in foliis Amaranthi, Aselepiadis Syriacae, aliisq.

* 574. E. ALBICORNIS.

Atra nitida, femoribus ferrugineis, alis nigro-venosis; antennis albis.

Statura, ac magnitudo *E. Maurae*. Antennae longiusculae albae, basi nigrae. Caput thoraxq. nigra nitida. Halteres albi. Reliqua uti in diagnosi.

Lecta in floribus.

* 575. E. BIFASCIATA.

Atra nitida, femoribus anticis crassioribus pallide-rufis; alis albis late nigro bifasciatis.

An *E. Marginatae* *Fab.* varietas?

Pedes quatuor antichi, in nostro specimine, pallide rufi, posticiq. nigri tarsis rufis. Femora antica crassiora. Alae magnae albae, in medio late, ac irregulariter nigro bifasciatae. Habitat in floribus.

CXCI. B O M B Y L I U S.

Haustellum longissimum rectum, setaceum bivalve. *Antennae* subulatae, basi connatae.

* 576. B. E L O N G A T U S.

Cinereo-pilosus, rostro longitudine corporis; abdomine oblongo. Statura parvae *Muscae*, & minor *M. Sonchi*. Corpus nigrum, pilis canis hirtum, at valde minus densis quam in congeneribus. Caput nigrum fronte inter oculos cana. Rostrum nigrum longitudine corporis. Thorax gibbus. Abdomen oblongum. Pedes cinerei. Alae albae immacolatae. Habitat in pratis silvestribus rarior.

* 577. B. A E N E U S.

Nudiusculus niger, thorace abdomineq. aeneo-fuscis, subnitidis. Dimidio minor *M. Domestica*. Corpus vix tomentosum. Caput, antennae, rostrum nigra. Thorax, ac abdomen aeneo-fusca nitidula. Halteres albi. Pedes nigri. Alae obscurae. Accedere videtur ad *B. Nudum Villers Ent. t. 3. 609. 12.* at differt capite non barbato, alis fusciscentibus, pedibus nigris. Habitat cum praecedente non frequens.

A P P E N D I X.

1. SCARABAEUS HEMISPHERICUS.

S. scutellatus, niger, hemisphaericus, thorace mutico, capite tuberculato, elytris laevibus. *Oliv. p. 66. n. 74. t. 2. f. 15.*
 Similis *S. Vernali*, at major, & latior. Totum corpus nigrum. Clypeus rotundatus. Caput tuberculo medio unico. Thorax laevis antice emarginatus, lateribus puncto impresso. Scutellum triangulare. Elytra laevia. An femina *S. Vernalis*?
 Habitat in stercore bovino, Pisis non rarus.

2. SCARABAEUS ARENARIUS.

S. scutellatus, muticus, ater, elytris striatis, tibiis piceis. *F. Mant. 11. 105.*
Oliv. p. 96. t. 24. f. 206. a. b.
 Statura, & magnitudo *S. Porcati*. Totus ater nitidus, tibiis solis piceis. Clypeus apice emarginatus. Elytra profunde striata. Tibiae anticae tridentatae.
 Habitat in arenosis.

* 3. SCARABAEUS FLAVIDUS.

S. scutellatus, muticus, subpubescens; capite, thorace, elytrisq. pallide flavis: abdomine nigricante.
 Fere duplo minor praecedente. Corpus oblongum. Caput flavescens, muticum, maxillis acutiusculis. Oculi nigri. Thorax rotundatus, inermis, flavescens. Elytra laevia flavescencia. Abdomen nigricans. Pedes flavescens tibiis anticis 5-dentatis.
 Habitat in floribus primo vere.

* 4. DERMESTES BIFASCIATUS.

Long. 2. l. lat. 1. l. vix.

D. ovatus villosus, capite nigro, elytris subrufis: fasciis duabus undulatis cinereis.

Statura, ac magnitudo *D. Pellio*. Caput nigrum. Antennae basi rufae, apice nigrae, capite vix longiores. Thorax fusco niger, villosus praesertim basi, ac lateribus. Elytra latitudine thoracis, subrufa, laevia, fasciis duabus undulatis pallide villosis, multo latioribus quam in *D. Undato*; punctoq. baseos ad suturam, alteroq. apicis utrinq. concoloribus. Subtus fusco niger. Videtur diversus a *D. Trifasciato* magnitudine, antennis, aliisq. notis.
Lecti duo in plantis m. Aug.

* 5. DERMESTES? DENTICULATUS.

D. testaceo-fuscus, pubescens; thorace plano obscuriori denticulato.

Statura depressa, & color uti in *Cuc. Flavipede*, quo duplo minor. Caput exsertum, fuscum, denticulo pone oculos vix apparente. Antennae longitudine thoracis, articulis ultimis tribus majoribus. Thorax obovatus, planus, lineolis tribus prominulis, margineq. laterali sexdenticulato. Elytra vix thorace latiora, & duplo longiora, pubescentia, punctulata, striis in singulo tribus, aut quatuor laeviter elevatis; subtus omnia, ut supra testaceo-fusca. *D. Unidentato* proximus.

Lecti duo cursitantes in cistulis Insectorum d. 23. Aug., & mox etiam alibi.

* 6. DERMESTES SULCATUS.

Long. $\frac{2}{3}$ l. lat. $\frac{1}{3}$ l.

D. niger, thorace elytrisq. marginatis: elytris profunde striatis, punctatisq.

Magnitudo dupla *Pediculi*. Corpus ovatum. Caput nigrum, subrotundum, depressum, punctulatum. Antennae ferrugineae clava perfoliata. Thorax niger fere latitudine capitis, subquadratus, lateribus, posticeq. depressus, marginatus, punctulatus, fere scaber. Elytra nigra, thorace duplo latiora, integra, profunde striata, punctata, ac manifeste marginata. Pedes subferruginei. Proximus *Sph. Atomario*, at

elytris marginatis plane distinctus.
Habitat in plantis.

* 7. BYRRHUS CRENULATUS.

Long. l. l. vix.

B. niger, elytris excavato-punctatis, apice acutiusculis.
Statura, ac facies *B. Dorsalis*, at quadruplo minor. Totus
obscure niger. Elytra punctis majusculis longitudinaliter
excavata, apice acutiuscula.
Lectus in silvis sub arborum cortice d. 6. Decemb.

* 8. BYRRHUS SPINOSUS.

B. ater, capite, thorace, elytrisq. setulis albis brevibus raris
aspersis.
Magnitudo seminis Milii. Corpus obovatum, globosum, uti in
B. Pilula, totum atrum subnitidum, ac superius setis bre-
vibus, canis, raris, armato oculo tantum conspicuis, undiq.
hirtum. Elytra vix striata.
Habitat in floribus, & quisquiliis, m. Maj. rarus.

9. PTINUS IMPERIALIS.

P. fuscus, thorace subcarinato, coleoptris macula alba Aquila
expansam referente. *F. Sp.* 73. 5. *Lim. Syst. Nat.* 565. 4.
Petagna Ins. Cal. 6. t. 1. f. 27.
Panzer Fn. Germ. Heft. v. n. 7.
Statura *P. Germani*, at duplo fere major, & omnium no-
stratium maximus. Antennae corpori subaequales, cinereae.
Frons cinereo-maculata. Thorax gibbus, postice subcari-
natus, villosus, fuscus, lateribus cinereis. Scutellum cine-
reum. Elytra thorace duplo latiora, villosa, testacea fu-
scoq. varia, lineolis obliquis ad suturam in angulum con-
vergentibus, fascia superius bilaciniata, postico margine,
apiceq. late cinereis.
Lectus in Rubi floribus m. Jun.

* 10. BRUCHUS GALEGAE.

B. niger, corpore cinereo pubescente immaculato, elytris substriatis: antennis, pedibusq. testaceis.

Parvus, corpore nigro, pube cinerea undiq. obtecto. Antennae, ac pedes omnes toti testacei. Elytra substriata. Femora mutica, posticaq. interdum basi nigra.

Habitat in floribus Galegae officin. frequens, copiosus.

11. ELOPHORUS MINUTUS.

E. fuscus, thorace rugoso aeneo, elytris pallidis. *F. Sp.* 77. 3. Simillimus *E. Aquatico*, at magnitudo vix dupla *Pediculi*. Pedes subferruginei. Dantur nonnulli rariores corporis habitu longiusculo: an *E. Elongatus*. *D. Schallers*?

Habitat in plantis aquaticis frequens.

* 12. SPHAERIDIUM ASSIMILE.

S. atrum immaculatum, thorace elytrisq. laevissimis, nitidis: antennis longiusculis, porrectis, pilosis.

An *Tetratoma Atra* *D. Herbst*?

Statura, ac magnitudine vix superat *S. Haemorrhoidale*, adeoq. assimile *S. Immaculato* *Fn. Etr.* 1. 48. 118., ut nisi sedulo armatis oculis examinetur, pro illo indubie assumatur; differt enim ab eo tantum magnitudine duplo minori, antennis pedibusq. paullulum diversimode conformatis, thorace elytrisq. etiam laevioribus, scilicet non tenuissime uti in eo punctulatis. Corpus ovatum convexum, fere hemisphaericum, totum atrum nitidum, thorace elytrisq. laevissimis, vix marginatis. Antennae ad lentem subpilosae, thoracis longitudine, ante oculos positae, porrectae, longiores, clava tribus articulis composita, ultimo elongato. Palpi filiformes? Pedes omnes tarsis tribus, ultimo unguolato, paullo breviores quam in *Sphaeridiis*. Thorax latitudine elytrorum. Alae albae.

Habitat in plantis.

13. SPHAERIDIUM BIPUSTULATUM.

S. atrum nitidum, elytris macula apicis rubra, pedibus piceis. *F. Sp.* 78. 2.

Nimis *S. Scarabaeoidi* affine, mihiq. mera varietas. Maculae apicis saepius albae.

Habitat in stercore frequens.

* 14. SPHAERIDIUM PELLUCIDUM.

Long. 1. l. lat. $\frac{2}{3}$ l. vix.

S. atrum nitens, elytris flavis pellucidis: antennis, pedibusq. rufis.

Dermestes elytris corneis pellucidis, thorace obscuriore. *Geoff. Ins.* 1. 108. 22. *le Dermeste à etuis trasparente*; qui variare videtur elytris nunc magis, nunc minus obscuris. Synonymia tamen *D. Fenestralis Scopoli*, & *Schrankii* huic minime competit, caput enim in nostro laevissimum, nigrum, occipite destitutum corniculis duobus a *Scopolio* observatis. *Schrankium conf.*

Statura, ac magnitudo *Sph. Melanocephali*. Antennae rufae clava perfoliata. Caput thoraxq. laevissima, nigra, nitida. Elytra flava fere pellucida, macula baseos communi triangulari, margineq. nigris. Pectus, & abdomen obscura. Pedes rufi. Differt a *S. Melanocephalo F.* antennis, pedibusq. rufis. Macula baseos, in nostris, non semper praesens.

Habitat in plantis.

* 15. SPHAERIDIUM TESTUDINEUM.

S. ferrugineum glabrum nitidum, thorace laevi submarginato nigricante: elytris corneis, punctato-striatis.

Statura *S. Ferruginei*, at paullo minus. Caput nigricans ore paullulum acuminato, rufo. Oculi nigri. Antennae perfoliatae, basi rufae, clava ex articulis quatuor majoribus composita, fuscis, subrotundis, compressis. Thorax nigricans, glaber laevissimus nitidus, submarginatus. Elytra ferruginea, glabra laevia nitida submarginata, ac punctato-striata. Tibiae spinosae. Alae albae. Differt a praecedente magnitudine paullo majore, statura diversa, clava antennarum non tribus, sed quatuor articulis majoribus composita, thorace, ac elytris submarginatis, hisce punctato-striatis. A *S. Fer-*

rugineo vero diversum magnitudine paullo minori, elytris corneis fere pellucidis glabris nitidis, & diversimode punctato-striatis. Colore interdum paullulum variat. Habitat in floribus, rarum.

* 16. SPHAERIDIUM PILOSUM.

S. luteo-fuscum elytris pilosis punctato-striatis.

Magnitudo, statura, & color fere *S. Lutei*, cui valde affine.

Differt tantum colore paullo obscuriori, thorace minus lato, minus convexo, magisq. marginato; elytris non pubescentibus, sed pilosis, ac manifeste punctato-striatis; abdomine, ac alis subnigris.

Habitat in plantis, m. April.

17. SCAPHIDIUM IMMACULATUM.

Long. 2. $\frac{1}{3}$ l. lat. 1. $\frac{1}{2}$ l.

S. nigrum, nitidum immaculatum, elytris obtusis striato-punctatis. *Oliv. Ent. 20. 3. t. 1. f. 3. a. b.*

Magnitudo, & statura *Sc. Quadrimaculati*. Corpus totum nigrum nitidum immaculatum. Elytra obtusa, abdomine paullo breviora, stria suturali, punctisq. impressis striatis. Abdomen acutum. Tibiae posticae arcuatae.

Habitat sub arborum cortice frequens.

18. IPS RUFFICORNIS.

I. nigra, antennis, pedibus, basiq. elytrorum ferrugineis; thorace striato. *Oliv. Ent. 18. t. 3. f. 18. a. b.*

Magnitudo, ac statura *I. Elongatae*. Antennae ferrugineae.

Corpus nigrum. Thorax quadristriatus. Elytra fusco-ferruginea, apice nigra. Pedes ferruginei.

Habitat in ligno putrido.

19. OPATRUM GIBBUM.

O. nigrum, elytris lineis elevatis plurimis obsoletis. *F. Sp.*

90. 3.

H. Cornuta D. Thunb. Act. Soc. Ups.

Magnitudo *O. Sabulosi*, at magis oblongum, & postice magis gibbum. Elytra obsoleta lineis elevatis striata. F. Thorax late marginatus margine parum serrulato, angulis anticis exsertis, posticisq. denticulo acuto.
Lectum in locis arenosis.

20. NITIDULA MARGINATA.

N. ovata, elytris sulcatis: margine punctisq. disci punctatis. F. *Mant.* 51. 4.

Oliv. Ent. 13. t. 2. f. 15. a. b.

Statura *N. Bipustulatae*. Corpus subtus piceum. Thorax niger margine late ferrugineo, Elytra marginata nigra margine, punctisq. aliquot disci ferrugineis. F. Caput auriculatum. *Oliv.* scilicet basis antennarum mobilis, demissis tantum antennis conspicua.

Habitat in plantis, & sub arborum cortice.

21. NITIDULA LITURA.

N. testacea, elytris litura arcuata nigra. F. *Mant.* 52. 15. Vix major *N. Aestiva*. Caput, & thorax rufo-testacea immaculata nitida. Antennae rufae longitudine thoracis. Elytra armato oculo pubescentia, laevia, nitida, testacea, litura inaequali arcuata nigra. Abdomen nigrum. Pedes testacei. Lecta in plantis liliaceis, m. Maj.

* 22. COCCINELLA ELATERII.

C. rufa, pubescens, elytris maculis baseos quatuor distinctis, in medio decem connexis grandiusculis nigris.

Statura *C. 7-punctatae*, qua paullo major, hinc maxima nostratum. Caput rufum, oculis nigris. Thorax rufus, convexus submarginatus. Scutellum minutum, rufum. Elytra rufa, maculis baseos in singulo duabus, distinctis, grandiusculis, nigris; in medio quinque duplici ordine longitudinali connexis, magnis, posticeq. coeuntibus: scilicet tribus ad marginem anteriorem invicem intrusis, binisq. ad suturam connexis, nigris. Alae albae. Abdomen in medio nigrum. Pedes rufi.

Habitat in Elaterio Momordica Provinciae maritimae Senensis.

* 23. COCCINELLA 18-NOTATA.

C. aptera, suborbiculata, rufa, elytris punctis octodecim nigris.

Magnitudo *C. Bipustulatae*. Caput rufum, oculis nigris. Thorax rufus, convexus, submarginatus. Scutellum minutum, rufum. Elytra thorace dimidio latiora, latitudine parum longiora, valde convexa rufa, punctis utrinq. novem 1. 4. 3. 1. minutis, nigris. Alae nullae. Pectus, abdomen, & pedes rufa. *Obs.* Oculo acute armato supra pubescens.

Habitat in plantis, rara.

* 24. COCCINELLA IMMACULATA.

C. aptera, suborbiculata, coleoptris flavo-rubris, immarginatis, puncto nullo: corpore concolori.

Statura, ac magnitudo fere praecedentis. Abdomine, pedibusq. concoloribus manifeste differt a *C. Impunctata Linnaei*, aliaq. paullo majori alata, quae *C. 4-pustulatae* staturam habet, & gaudet elytris magis rubris, marginatis, non adhuc satis bene distincta.

Raro lecta.

25. COCCINELLA QUADRIMACULATA.

C. subvillosa, nigra, punctis quatuor luteo-rubris. *Geoff. Ins.*

1. 332. 22. *La Cocc. velue à points.*

Ent. Par. 1. 149. 22. *C. Villosa.*

Fn. Etr. 1. 71. 179. *Confer.*

Minime varietas *C. Minutissimae* uti dubitat *D. Geoffroy*, potius *C. Bisbipustulata F.* Frons modo luteo-rubra, modo non.

Habitat in Umbellatis non frequens.

26. COCCINELLA FRONTALIS?

C. coleoptris nigris, punctis duobus rubris; fronte, pedibusq. anticis rubris. *F. Mant.* 1. 60. 86?

Variat punctis elytrorum quatuor. *F.* Haec nostra numquam videtur igitur nova species, cui *C. Bimaculatae* nomen an magis proprium?

Specimina quae sane habeo plurima, eodemq. tempore, ac loco lecta in Lauri Cerasi foliis, aliisq. plantis, differunt a praecedente elytris antice tantum bimaculatis, fronte thoraceq. fere semper nigris. Femora etiam omnia nigra; tibiae anticae fere semper rufae, interdum tamen etiam mediae, ac posticae. Tarsi rufi. Ne credam praecedentis varietatem, obstare etiam videntur punctorum color in hac magis ruber, habitationis diversitas, copula observata similis cum simili, aliaq. Corpus in hac etiam subvillosum. Habitat in plantis variis, & Jul. & Aug. mens. frequens copiosa in Lauro Ceraso.

27. COCCINELLA MINUTISSIMA.

C. subvillosa nigra, fasciis duabus transversis rubris. Geoff.

Ins. 1. 332. 21. *La Cocc. velue à bandes.*

Ent. Par. 1. 149. 21. *Coccinella Fasciata.*

Villers Ent. 1. 115. 64. *Cocc. Minutissima.*

Variat admodum magnitudine, forte etiam specie.

Habitat in plantis variis. M. Jun. & Jul. frequens in Quercus ramulis, Lauro Ceraso, Citro medica &c.

28. COCCINELLA MARGINALIS.

C. subvillosa nigra, elytris basi macula magna utrinq. rufa, marginali,

C. subvillosa nigra, coleoptorum basi fascia transversa rubra, interrupta. Geoff. *Ins.* 1. 333. 23. *C. Interrupta.*

C. Austriacae. Villers Ent. 1. 115. 63.

Statura, ac magnitudo plerumq. *C. Minutissimae*, at dantur individua majora. Differt a *Coccinella* sub dubio nomine *Frontalis* exhibita, cum qua frequens cohabitat, elytrorum punctis, quae in hac maculae majores, ad basin positae, triangulares, marginemq. externum occupantes. Etiam in hac specie frons, thorax lateribus, pedesq. interdum colore variant, & in masculo saepe toti rufi.

Habitat in plantis variis, m. Aug. & Septemb. frequens.

29. COCCINELLA ANALIS.

C. coleoptris atris, apice rubris immaculatis. *F. Mant.* 60. 81. Paulo major *C. Minutissima*. Caput rubrum immaculatum. Thorax rufus basi ad scutellum nigra. Elytra pubescentia laevia atra, apice late rufa. Pedes rufi. Abdomen in nostris nigrum, ano rufescente. *Obs.* Insecta quae *Halae saxonnium* indigena sunt, saepe etiam nobis communia. Habitat in plantis rarior.

* 30. COCCINELLA ARCUATA.

C. nigra, pubescens: elytris strigis duabus arcuatis, albidis. Insectum minutum elegans, mihiq. memorabile ob vitam sublimi lapsu in eo legendo-periclitatam. Caput albido-nigrum nitidum. Oculi nigri. Thorax albus nitidus, in medio niger, emarginatus. Elytra nigra, pubescentia, strigis duabus caput versus arcuatis albis, armato praesertim oculo manifestis, & in elytrorum medio duplicem semicirculum efformantibus, quorum prior magis in gyrum protractus, posticus latior. Alae albae. Pedes albidii. Corpus hemisphaericum, subglobosum.

β. *C. pubescens*, elytris corneis fere pellucidis: puncto ad suturam utrinq. nigro.

Statura, ac magnitudo omnino praecedentis, cujus alter sexus, scilicet mas. Caput album. Oculi nigri. Thorax albus, emarginatus. Abdomen basi nigrum, apice rufum. Pedes albi. Puncta suturae interdum striga subcirculari flavescente clauduntur. Elytrorum color testudineus.

Habitat in foliorum Citri Medicae pagina plerumq. inferiore, ibiq. lecta constanter, mens. Sept. & Octob. in plantis parieti innixis, locis dissitis.

31. COCCINELLA PYGMAEA.

C. subvillosa, nigra, thorace utrinq. macula rubra. *Geoff.*

Ins. 1. 333. 24.

Magnitudo fere *C. Minutissimae*. Pedes rufi.

Habitat in plantis rarior.

* 32. COCCINELLA? MINIMA.

C. nigra pubescens, antennarum clava, tibiis, tarsisq. rufis. Magnitudo seminis Milii. Nigra, pubescens, immaculata. Corpus hemisphaericum subglobosum. Thorax emarginatus. Occurrit alia, rarissime lecta in Coryli foliis, quae a praecedente differt tantum magnitudine paullo majori, & capite flavo.

Habitat in Lavatae arboreae foliis non rara, sed etiam cum congeneribus in Citro medica, aliisq. plantis.

* 33. COCCINELLA LUTEA.

C. rotunda lutea, elytris basi puncto utrinq. minutissimo nigro.

An C. Pallida D. Thunb. Diss. Ekeberg. 1785?

Magnitudo *C. 12-punctatae*. Tota lutea crocei coloris, exceptis oculis, punctoq. minuto in medio baseos singuli elytri, nigris. Alae luteae. Variat elytris immaculatis puncto scutellari minutissimo nigro.

Habitat in Chaenopodio viridi, rara.

34. CASSIDA VIBEX.

C. virens, sutura dorsali sanguinea. *F. Sp. 108. 4. Linn. Syst. Nat. 575. 5.*

Schrank. E. I. 89.

Villers Ent. 1. 92. 5.

Variat magnitudine, & apud nos saepe minor mensuris a *Schrankio* datis.

Habitat in Carduis.

35. CASSIDA TIGRINA.

C. viridescens, elytris nigro confertissime punctatis, corpore subtus nigro, thorace basi punctis duobus albidis.

C. viridis punctis nigris, corpore subtus nigro, thorace maculis binis albis. *De Geer 5. 168. 1. t. 5. f. 15. 16. La C. Tigrée.*

C. Affinis Fab. at, in nostris, thorax punctis duobus albis distinctis.

Toin. II.

M

Villers Ent. 1. 92. 7.

Schaeff. Icon. t. 27. f. 4. a. b.

Statura, ac magnitudo *C. Viridis*. Antennae nigrae basi albi-
dae. Elytra punctato-sublineata. Pedes albidi. Alae obscu-
rae ad marginem tenuiorem pallidae. Puncta alba thoracis
post mortem obliterantur.

Habitat in *Chaenopodio hybrido*.

36. CHRYSOMELA HOLSATICA.

C. saltatoria, nigra nitida, elytris apice puncto rubro. *F. Sp.*
136. 112. *Linn. Syst. Nat.* 995. 67. *Fn. Sv.* 544.

Altica Holsatica Syst. Ent. 115. 118.

Villers Ent. 1. 143. 88.

Magnitudo majoris *Pediculi*. Tota atra nitida. In apice u-
triusq. elytri punctum rubrum.

Habitat in oleribus.

37. CHRYSOMELA MODEERI.

C. saltatoria, viridi-aenea elytris macula postica pedibusq.
anticis flavis. *F. Mant.* 77. 134.

C. Modeeri saltatoria, aeneo-nitida elytris apice flavis, pedibus
anterioribus, tibiisq. posticis luteis. *Linn. Syst. Nat.* 594.
57. *Fn. Sv.* 539.

Corpus *Pulice* minus, aeneum, nitidum. Elytra striata, apice
late flava. Antennae basi luteae. *Linn. Subrotunda*, globo-
sa, & apud nos *Pulice* major.

Habitat in plantis non frequens.

* 38. CRYPTOCEPHALUS STRAGULA.

Long. 2. $\frac{1}{2}$ l. *lat.* 1. $\frac{1}{3}$ l.

C. nigro-aeneus, elytris flavis: margine, fasci-
aq. late nigra dorsali ad suturam communi.

C. Quadro, & *C. Marginato Fn. Etruscae* proximus, at major, &
distinctus fascia, seu macula late nigra dorsali elytrorum
communi, ad apicem fere producta; elytris irregulariter
punctulatis; tibiis anticis testaceis. Antennae longae ni-

grae quatuor primis articulis rufis. Thorax laevissimus, ater nitidus. In *C. Marginato* *Fn. Etr.* (scilicet femina *C. Flavilabris. F.*) elytra striato-punctata. Habitat Florentiae rarus.

* 39. CRYPTOCEPHALUS BLOCKII.

Long. 2. *l. vix lat.* 1. *l.*

C. niger, antennis longis, thorace rufescente, elytris luteis, punctis duobus nigris.

Insectum rarissimum quod *D. lib. Bar. de Block Dresdensis* nomini mihi caro consecratum volo.

Statura, ac magnitudo *C. Laeti F.* at magis etiam affinis *C. Thoracepunctato* ipsius *D. de Block*, a quo tantum differt thorace immaculato. Antennae nigrae filiformes longitudine corporis. Caput nigrum. Thorax saturate luteus, quasi rufescens immaculatus. Scutellum nigrum. Elytra laeviter punctato-striata, glabra, lutea: in singulo punctum nigrum baseos ad marginem exteriorem, alterumq. simile fere in medio elytrorum positum. Subtus totus niger subpubescens.

Lectus ruri.

40. CRYPTOCEPHALUS VITTATUS.

Long. 1. $\frac{1}{2}$ *l. lat.* $\frac{3}{4}$ *l. vix.*

C. niger, elytris margine, striaq. abbreviata flava: *F. Sp.* 144. 36.

Cryptocephalus elytro singulo duplici linea longitudinali flava. *Geoff. Ins.* 1. 233. 4. descr. optima.

Chrysomela Vittata. Vill. Ent. 1. 157. 146.

Thorax antice, ac lateraliter flavo marginatus. Elytrorum margo exterior flavus, & in medio suturam versus singulo elytro stria abbreviata, cuspidata, flava. Pedes flavi. Antennae basi flavae, apice nigrae.

Figura *Schaefferi Ic. t.* 260. *f.* 3. a *D. de Villers* citata, aut falsa, aut male picta.

Habitat in graminosis silvaticis, m. Jun., & Jul. saepiusq. lectus in Hieracio.

* 41. LAGRIA LINEARIS.

Long. 2. $\frac{1}{2}$ *l.* *lat.* $\frac{1}{3}$ *l.* *vix.*

L. fusco-viridis, thorace elytrisq. subpunctatis: corpore lineari.

Corpus longiusculum, lineare, dimidio minus quam in *L. Nigra*, & angustum ratione longitudinis.

Habitat in plantis rara.

42. CURCULIO ANGUINUS?

C. longirostris, cylindricus, canus, fusco-lineatus. *Linn. Ed. Gmelin* 4. 1751. 35.

Villers Ent. 1. 183. 30.

Corpus tota structura *C. Paraplectici* fuscum, subtus canum, nigro-punctatum. Rostrum magis arcuatum. Thorax lineis quatuor exalbidis. Elytra lineis quinque canescentibus parallelis, exteriori latiore, longitudinaliter punctata duplici serie punctis excavatis, vix conspicuis. Apices elytrorum mucronati, nec dehiscentes. Pedes cani mutici nigro-punctati. Antennae clavatae acutiusculae.

Lectus in *Artemisia campestre*, m. Jul.

43. CURCULIO JACEAE.

Long. 2. $\frac{1}{2}$, 4. *l.* *lat.* 1. $\frac{1}{3}$, 2. *l.*

C. longirostris, niger cinereo irroratus, elytris puncto baseos distincto. *F. Sp.* 164. 15?

Geoff. Ins. 1. 281. 8. *le Charanson tacheté de tête de Chardon.*

Junior super atomis plurimis villosocinereis aspersus; aetate glaber, & niger evadit.

Habitat in *Carduis*, *Cirsio*, *Centaurea*, frequens.

44. CURCULIO GUTTULA.

C. longirostris, femoribus dentatis, thorace tuberculato niger, elytris striatis puncto postico albo. *F. Mant.* 107. 124.

Magnitudo, ac statura fere *C. Pseudacori*. Rostrum porrectum incurvum nigrum. Thorax fusco-niger inaequalis,

antice utrinq. emarginatus, acute angulatus, tuberculosus, linea dorsali impressa. Margo anticus parum elevatus. Elytra fusco-nigra puncto apicis albo. Corpus subtus cinereum.

Raro lectus in silvestribus.

* 45. CURCULIO GLIS.

C. brevis, griseo-murinus, antennis fractis, elytris leniter punctato-striatis.

An C. Palliatus. F. Mant. 113. 178. qui mihi ignotus?

Magnitudo, ac statura omnino *C. Viridis*. Color totius corporis uti in dorso *C. Viridis*, at minus nitens, magisq. ad griseo-murinum vergens. Antennae fractae, nigro-cinereae, articulo primo magis quam in antennis *C. Viridis* elongato, & elytrorum apex minus acutus. Reliqua omnia similia. Elytra punctato-striata. Femora inermia. Alatus.

Habitat in locis paludosis.

* 46. CURCULIO BARBATUS.

Long. 8. l. lat. 3. $\frac{1}{4}$ l.

C. brevis, niger, elytris lineis rugoso-elevatis, antennis brevibus fractis: rostro bisulcato, apiceq. inferius barbato. Statura *C. Morionis*, & *C. Tenebriodis D. Pallas*, at paullo minor. Corpus totum fusco-nigrum subnitidum. Antennae fractae, rostro paullo longiores. Rostrum crassum bisulcatum, lateribus, apiceq. inferius pilis brevibus rufis barbato. Oculi subimmersi. Thorax convexus subrotundus, punctulatus, subcarinatus. Elytra rugosa punctulata, lineis 5, aut 6. rugoso-elevatis, unde quasi porcata, admodum convexa, connata. Femora omnia clavata.

Lectus Florentiae.

47. CURCULIO TAMARISCI.

C. brevis, viridi-nitens, elytris viridi nigro aureoq. variis.

C. brevirostris, viridi-nitens, elytris viridi ferrugineo nigro cinereoq. variis. *F. Mant.* 113. 181.

Fabriciana descriptio *C. Splendiduli* huic etiam quodammodo competit, at Insecti habitatio huc nostra specimina referenda esse suadet.

Statura, ac magnitudo fere *C. Argentati*. Caput aurato-fuscum, squammulis paucioribus cinerescentibus. Rostrum thorace brevius, supra planiusculum, non valde crassum, apice substestaceo. Antennae fractae, basi testaceae, ad apicem cinereae. Oculi nigri rotundi prominuli. Thorax vix longitudine angustior, viridis, nitens, squammulis cinereis dorsi rarioribus. Scutellum nullum. Elytra thorace dimidio latiora, & duplo longiora, ovata, convexa, oculoq. acute armato substriata, viridia pallide-luteo nigroq. varia, maculis in singulo praesertim distincta duabus majusculis auratis, nigroq. marginatis; posticis ad suturam communibus. Sternum, abdomen, pedesq. viridia. Tibiae, adempta pube aurata, testaceae. Femora mutica. Alatus. *Obs. C. Tamarisci Villers Ent. t. 1. 217. 195. t. 1. f. 25.* ab hoc distinctissimus.

Habitat in Tamarisco. *D. Struve* Svecus, Entomologus peritissimus, cum Pisis esset sub Julii finem an. 1794., tres invenit in Tamarice Gallica, mihiq. unum benevole communicavit. Mox vero ineunte Septembri, primis horis matutinis, a me etiam reperti quamplures in nonnullis tantum Tamaricibus paludis rarius inundatae.

* 48. CURCULIO THAUMATURGUS.

Long. 2. l. lat. 1. l.

C. brevirostris, oblongus fuscus; thorace elytrisq. punctis fasciculato-villosis, flavescentibus.

C. Antiodontalgicus brevirostris, oblongus, fuscus, thorace punctato, elytris punctato-striatis, supra maculis villosis aureis undiq. aspersus: subtus luteo villosus. *Gerbi Storia Naturale d'un nuovo Insetto. Firenze 1794.* cum descriptione, fig., & accuratissima historia, qua quidem amplior nulli unquam Insectorum contigit.

Magnitudo *C. Argentati*. Fusco-niger, pilis flavescensibus undiq. aspersus. Rostrum crassum, planum, brevissimum. Antennae vix longitudine thoracis, clava cinerea. Thorax longitudine fere duplo latior. Elytra laeviter punctato-striata, pilis crebrioribus huc illuc accumulatis. Femora mutica. Alatus. Differt a *C. Villosa Geoff.* 52. magnitudine paulo majori, thorace non elongato, elytris fasciculato-villosis. Hic quemadmodum *Attel. Bacchus*, & *Betuleti* (1) a *D. Gerbi* pro optimo in Odontalgia a carie derivante remedio habetur, ac praedicatur; scilicet confricato dente digitis, quibus non minus quam tredecim, aut quatuordecim larvae contrectatae, & contusae fuerint; sic enim digitus humore, seu sanguine larvae contaminatus, ac veluti imbutus, ἐνέργειον permanentem in se recipere dicitur, ac idoneus invenitur ad sanandum per menses, & annum. Mihi adhuc experientia non constat (2).

Habitat in floribus *Cardui spinosissimi* (3), & *C. Eriophori spurii*. *Linm.* Invenitur larva in receptaculo floris intra gallas lignosas. *Obs:* Cavendum ne confundatur cum aliis quae interdum ibidem cohabitant, nam *Cardui* fere omnes in receptaculo floris, & medulla caulis domicilium praebent larvis non paucis e genere *Muscarum*, *Curculionum*, atq. *Tenthredinum*.

49. RHINOMACER CURCULIOIDES?

Long. a cap. ad anum 3. $\frac{1}{2}$ l. *lat.* 1. $\frac{1}{3}$ l.

R. villosa-griseus, antennis pedibusq. nigris. *F. Mant.* 123. 1. *Sp.* 199. 1.

(1) Confer *Dissert. DD. Comparini*, & *Carradori* italice script., ac edit. *Florent. an.* 1794.

(2) A *D. Gerbi* in notis alia Insecta antiodontalgica numerantur, scilicet larva *M. Cardui Haemorrhoidalis*, larva *Ichneumonis* in *C. Spinosisimo* hospitantis, *Curc. Jaceae*, *Carab. Chrysocephalus Fn. Etr.*, & *Carab. Ferrugineus Fabricii*?

(3) Plantam hanc *D. Gerbi* l. c. exhibet tanquam indesciptam, & diversam a *C. Eriophoro spurio Linnaei* cui valde affinis.

Statura Curculionis. Palpi quatuor extrorsum crassiores, articulo ultimo oblique truncato, quorum antichi longiores. Antennae setaceae rectae, medio rostri insidentes, thoracis longitudine. Thorax dorso planiusculo. *Obs*: magnitudo, in nostris, major, & pedes colore omnino corporis, hoc est albo-cinerescentes.

Habitat Pisis rarus.

* 50. NOTOXUS RUFICOLLIS.

N. niger, ore, thorace, antennis, pedibusq. rufis.

Duplo minor *N. Trifasciato*, seu *Pediculo* aequalis. Caput inflexum ore rufo, fronte, oculisq. nigris. Antennae rufae longitudine dimidii corporis, articulis novem brevibus subpilosus, ultimo acuminato majore, uti in *N. Monocero*. Palpi quatuor securiformes. Thorax teretiusculus glaber, rufus, latitudine capitis, & fere duplo longior. Elytra glabra nigra, tenuissime punctulata, thorace duplo latiora. Abdomen nigrum. Pedes rufi. Color elytrorum interdum subniger.

Habitat in Citro medica per folia discurrens, m. Jul.

* 51. STENOCORUS LURIDUS.

Long. 8. *l. lat.* 2. $\frac{1}{4}$ *l.*

S. apterus, lividus, antennis subserratis, compressis: elytris mollibus, abbreviatis.

Statura quodammodo *Calopi*, sed facies, praesertim si corpus, ac elytra respiciantur, omnino *Meloidis*. Apterus, & corpore toto livido, seu sordide flavescente. Caput pone elongatum uti in *Attel. Coryli*, collo angustiori, valde a thorace disiunctum. Antennae mediocres articulis decem subserratis, compressis, ante oculos positae. Palpi quatuor, antichi filiformes, longiusculi; postici breves, subclavati. Maxillae exsertae acutae. Oculi non lunati, sed subrotundi, magni, nigri. Thorax rotundatus, elytris antice angustior, semiovalis. Scutellum majusculum subtriangulare. Elytra elevata, flexilia, subrugosa, valde abbrevia-

ta, dehiscentia, apice attenuata. Pedes crassiusculi femoribus, tibiisq. compressis. Numerus tarsorum, ac conformatio uti in *Stenocoris*. Differt a *Calopo Serraticorni* colore lurido, qui in eo griseo-fuscus, palpis anticis filiformibus; antennis ab oculo distantioribus; maxillis magis exsertis; oculis majoribus; capite pene elongato; collo praelongo angustiori; thorace convexo, semiovali; elytris mollibus abbreviatis; abdomine obeso; pedibus non teretibus neq. exilibus, sed crassiusculis, femoribus tibiisq. compressis; tarsisq. in pedibus omnibus quatuor. *Obs*: In *Calopo Serraticorni* tarsi pedum anticorum quinque. Conf. etiam fig. *D. Panzeri Fn. Germ. i. Heft. n. 15. f. 15.* quæ satis exacta, colorem si exceperis nimis rufescentem.

Insectum idem quod forma antennarum, aliisq. notis deceptus, dedi in *Fn. Etrusca* sub falso nomine *Calopi Serraticornis*, a quo, facta tandem utriusq. comparatione, ita distinctum inveni, ut diu dubitaverim an ad novum genus esset referendum. Ac ne iterum in errorem induceremur, transmissione Insecti, aut figuræ accuratissimæ, Entomologos peritiores per litteras consulendos esse censeo, sed eorum pars, quos inter, dolore commemoro Cl. viros *D. Schwarz*, & *D. Panzer Norimbergenses*, nullam responsionis gratiam fecit, etsi prior hoc singulare Insectum, alter figuram una cum plus quam ducenis ab eo mihi efflagitatis speciebus rarioribus acceperit: altera pars vero novitatem Insecti admirata, incertitudinem, observationibus propriis dubiaq. nostra augere magis quam imminuere visa est.

Habitat Florentiæ, & Pisis, in locis silvestribus rarus. Metamorphosin subire videtur non in ligno cavato, ut fere genus omne *Cerambycum Linnaei*, sed in terræ latebris.

52. SAPERDA SCALARIS.

Long. 5. l. lat. 1. $\frac{1}{4}$ l.

S. coleoptris linea suturali dentata, punctisq. flavis, antennis mediocribus. F. Sp. 231. 2.

Tom. II.

N

Cerambyx Scalaris thorace mutico subcylindrico coleopteris linea suturali dentata punctisque flavis, antennis mediocribus. *Lin. Syst. Nat.* 632. 55. *Fn. Sv.* 697.

Cerambyx flavo-viridis. *De Geer Ins.* 5. 77. 14.

Scop. Ent. Carn. 175. *Cer. Scalaris*.

Ann. hist. nat. 5. 102. 77. *Lept. Scalaris*.

Schaeff. Icon. 1. 38. f. 5.

Variat margine elytri interiore albo. Antennarum articuli, in meis speciminibus, grisei apicibus nigris.

Raro inveni in ligno Pruni Cerasi exsiccato.

53. SAPERDA TESTACEA.

S. thorace cylindrico nigra, elytris testaceis. *F. Sp.* 235. 23. Statura, ac magnitudo fere *S. Cylindricae*. Antennae longitudine corporis nigrae. Corpus totum nigrum, elytris solis testaceis.

Lecta m. Maj. in pratis.

54. CALLIDIUM PRAEUSTUM.

C. thorace subtuberculato testaceum, elytris apice violaceis.

F. Sp. App. 500. 17-18. *Mant.* 153. 27.

Differt a *C. Testaceo* elytris tantum a medio ad apicem violaceis, quasi praeustis. Antennae corpori, in masculo, subaequales. Femora omnia clavata. Variat magnitudine.

Habitat in plantis frequens.

* 55. CALLIDIUM LIVIDUM.

C. thorace subtuberculato nudo, elytris obscure-testaceis, ore, thorace, pedibusq. flavo-lividis, antennis fuscis pilosis, longitudine corporis.

Magnitudo fere duplo minor quam in praecedente, & a *C.*

Lurido distinctissimum. Variat elytris nigricantibus.

Habitat ruri frequens, & in muris hortorum.

56. LEPTURA TOMENTOSA.

Long. 5. l. lat. 2. l. & ultra.

L. nigra, elytris flavo-testaceis, apice nigris, pedibus posticis corpore brevioribus. *De Geer* 5. 136. 13.

Stenocorus niger elytris luteis apice nigris. *Geoff. Ins.* 1. 227. 8. *de Stencore noir à etuis jaunes.*

L. Melanura Scop. Ent. Carn. 149?

Affinis *L. Melanurae*. Elytra apice nigra truncata. Pedes postici corpore breviores. Subtus, quadam incidentia lucis, holosericeo-nitens.

Habitat in rubo.

* 57. NECYDALIS? CERAMBOIDES.

Long. 3. l. lat. $\frac{1}{2}$ l.

N. fusco-aenea hispidula: thorace tereti, antice angustato.

Paullo major *N. Viridissima*. Corpus totum fusco-aeneum, irregulariter punctulatum, pilis rariusculis albidis aspersum. Antennae filiformes, mediocres, in oculis positae, subrufae articulis nigris. Thorax haud tuberculatus, teres convexus, magis elongatus, magisq. antice angustatus, quo paullulum recedit ab aliis, unde generis incertitudo. Elytra minus attenuata, integra, lineola media prominula. Femora omnia aequalia, simplicia, mutica, ad basin rufescentia. Alae fuscae.

Lecta in silvis ineunte Majo.

* 58. ELATER FLEXUOSUS.

E. niger fasciis duabus undatis albis. *Oliv. Ent.* 31. 77. t. 8. f. 84. a. b.

E. Pulchello paullo minor. Caput thoraxque nigra. Elytra brevia fasciis duabus undatis pallidis, prima ante, secunda pone medium. Corpus subtus nigricans pedibus pallidioribus.

Habitat Pisis sub arborum cortice, & foliis disiectis.

59. ELATER BUPRESTOIDES.

Long. 4. $\frac{1}{6}$ l. lat. 1. $\frac{1}{4}$ l.

E. cylindricus, niger immaculatus, capite retracto. *F. Mant.* 175. 55.

E. Buprestoides Linn. *Syst. Nat.* 656. 36. *Fn. Sv.* 746.

Antennae, in meo specimine forte femina, non pectinatae; sed serratae, paullo thorace longiores. Color totius corporis ad castaneum vergens. Caput majusculum in thoracem retractum. Thorax gibbus. Elytra tenuissime striata. Pedes breves.

Lectus in Agro Liburnensi.

60. ELATER DERMESTOIDES.

E. subvillosus cinereus, elytris striatis, capite retracto. *F. Mant.* 175. 56.

E. Dermestoides. Linn. *Syst. Nat.* 656. 37.

Elater fuscus antennis serrato-clavatis. *Geoff. Ins.* 1. 137. 16. Magnitudo saepe *Pediculi*, at dantur duplo majores. Corpus totum castanei coloris pube cinerescente obtectum. Antennae serrato-clavatae articulis ultimis tribus majoribus. Elytra, adempta praesertim pube, leniter striata. Etsi antennarum forma recedat ab aliis *Elateribus*, genus tamen haud dubium.

Habitat in silvis. Reperi plerumq. sub arborum cortice.

61. BUPRESTIS LURIDA.

B. elytris bidentatis obscura, ano tridentato. *F. Sp.* 274. 8.

B. elytris bidentatis, corpore obscuro, ano tridentato. *Oliv. Ent.* 32. 21. t. 8. f. 83.

Nostra specimina omnino conveniunt cum descriptione *Fabricii*, ac *Encyclop. Meth. Paris.* n. 23.

Habitat in silvis non rara.

* 62. BUPRESTIS FABRICII.

B. elytris serratis integris fusco-aenea, thorace elytrisq. subrugosis punctatis, fronte impressa sulcata; scutello nullo, aut vix apparente.

Maxima nostratum, & *B. Mariana* oblongior. Color totius corporis obscure purpurascenti-aeneus. Antennae nigrae. Caput in thoracem magis retractum, fronte late excavata, sulco medio impresso. Oculi fusco-nigri. Thorax subcanaliculatus, undiq. punctulatus punctis minutissimis confluentibus. Scutellum fere nullum, puncto vix apparente excavato. Elytra laeviter rugosa, ad apicem serrulata, integra. Abdomen sub elytris obscure inauratum. Alae fuscae. Proxima *B. Mariana*, at distincta magnitudine, statura, colore: caput angustius, fronte diversimode impressa; oculi magis approximati obscuriores; thorax, ac elytra laeviora, neq. excavata rugis longitudinalibus, latis, cavitatesq. efformantibus.

In honorem summi Entomologiae instauratoris *Fabricii*.
Habitat in silvis Pisanis, rara.

* 63. BUPRESTIS PISANA.

B. elytris subbidentatis, corpore supra aureo-viridi, subtus aeneo-nitido pubescente.

Magnitudo *B. Rusticae*. Caput aeneo-viride, punctulatum, subpubescens. Oculi fuscii. Antennae aureo-virides, capite duplo longiores. Thorax aureo-viridis, rotundatus, vix marginatus, punctulatus. Scutellum puncto elevato lucido prominet. Elytra aureo-viridia, punctulata, serrulata, apicibus subtruncatis, subbidentatis. Subtus tota aeneo-nitida, cinereo-pubescentis. Species omnino diversa a *B. Aenea* F. Habitat in silvis Pisanis, frequensq. exclusa mihi domi est e lignis combustionis asservatis.

* 64. BUPRESTIS IO-MACULATA.

B. elytris tridentatis viridibus: singulis, maculis quatuor subrotundis, thoraceq. duabus impressis, cyaneis.

Statura *B. Rutilantis* cui affinis, at minor, & distincta thorace postice maculis duabus impressis cyaneis, elytris totis viridibus, maculis in singulo quatuor cyaneis, subrotundis, & in crucem digestis.

Lecta in Cardui foliis.

* 65. CARABUS MEGACEPHALUS.

Long. 6. 7. *l.* *lat.* 2. *l.*

C. niger nitidus, thorace subquadrato, postice angustiori, ab elytris parum disiuncto: capite magno, fronte rotundata, laevi.

Magnitudo fere *C. Tenebrioidis*, eodemq. modo convexus, at statura diversa. Caput magnum nigrum, parum in thoracem retractum, sub fronte utrinq. impressum, *nucha* convexa laevissima. Oculi nigri. Palpi, antennaeq. subrufae. Maxillae validae. Thorax niger, haud capite latior, subquadratus, laevis, lineola longitudinali absq. punctis ordinariis, antice emarginatus, posticeq. angustatus. Elytra latitudine thoracis, ab eiq. parum disiuncta, nigra, laevia, convexa, striata, punctis discoidalibus nullis, capite thoraceq. paullo longiora. Sternum nigrum, porrectum, tuberosum. Abdomen nigrum. Pedes nigri. Alae albae. Differt a *C. Tenebrioides*, capite multo majore, thorace postice angustato, & ab elytris disiuncto. A *C. Interrupto* *Fab.* vero distinctissimus magnitudine dupla; fronte magis convexa rotunda laevi; thorace minus ab elytris remoto, neq. postice rotundato, scilicet non lunato, neq. ita brevi respectu latitudinis; sterno tuberoso, aliisq. *Obs:* In *C. Interrupto* *F.* frons, thorax, ac elytra punctulata, punctis etiam majoribus supra strias sparsis longitudinalibus excavatis. Hujus descriptionem videre est in *Sc. Clypeato* *D. d' Antic. conf. Fn. Etr. t. 1. p. 228. n. 57c.* qui sane est verus *Car. Interruptus Fabricii*.

Habitat in terra, & sub arborum cortice in silvis frequens.

66. CARABUS SUBGLOBOSUS.

Long. 1. $\frac{1}{4}$ *l.* *lat.* $\frac{1}{3}$ *l.*

C. niger, thorace obscure subaeneo subgloboso, postice angustato, elytris punctato-striatis, maculis quatuor pallidis discoidalibus. *D. de Paykull Mon. Car. n. 54.*

Cicindela Quadrifasciata *Fn. Sv. 151.*

Magnitudo *C. Meridiani*. Caput nigrum *nucha* obscure subaenea. Oculi prœminuli. Antennae saepius basi ferrugineae. Thorax supra obscure subaeneus, globosus, vix marginatus, glaberrimus, postice angustatus, lineola nulla longitudinali. Elytra thorace latiora, nigra nitida, subtilissime punctato-striata; maculis utrinq. duabus discoidalibus minoribus orbiculatis, altera baseos, altera apicis. Tibiae pallidae. Femora nigra. *M. C.*

Habitat in putridis minus frequens.

67. PIMELIA GLABRA.

P. atra, thorace rotundato, elytris glaberrimis *F. Sp.* 319. 23.

Tenebrio laevis apterus nitens, thorace suborbiculato marginato, elytris laevibus, marginatis. *Forsk. Descr. Animal.* 78. 7.

Duplo minor *P. Carinata*. Tota atra nitida. Thorax orbiculatus, latitudine brevior, laevis, marginatus. Elytra connata, obtusa, glaberrima, laevia, marginata.

Habitat Pisis, rarior.

* 68. MORDELLA FASCIOLATA.

M. nigra caudata, thorace elytrisq. maculis aureo-villosis. Valde affinis *M. Fasciatae*, cujus forte varietas. Facies, statura, color idem. Differt tamen ab ea magnitudine minori, elytris aureo nitidiori villo aliter pictis, antennisq. totis nigris, quae in *M. Fasciata*, ad basin rufae. In reliquis omnibus vix, ac ne vix quidem diversa.

Habitat in plantis rarior.

* 69. MORDELLA BIGUTTATA.

M. nigra, elytris basi flavo maculatis.

Statura, ac magnitudo *M. Flavae*. Antennae nigrae, basi flavae, longiusculae. Tibiae tarsiq. flavi. Elytra basi macula flava suturam non attingente. Reliqua nigra.

Descriptio *M. Dimidiatae* cum hac omnino non convenit.

Occurrit alia etiam habitu, ac magnitudine similis, tota nigra thorace, & pedibus flavorufis, forte varietas *M. Tho-*

racivae, at caput constanter in meis speciminibus, atrum. Habitat in floribus frequens.

70. STAPHYLINUS PORCATUS.

S. niger thorace abdomineq. porcato, elytris quadrisulcatis, pedibus piceis. *Paykull Mon. Staph. n. 50.*

Facies quodammodo *Silphae*; magnitudo majoris *Pediculi*.

Corpus ovato-oblongum, depressum apice attenuato. Sternum fossula profunde excavatum. Tibiae anticae pallidae.

Reliqua uti in descriptione *Mon. Staph. l. c.*

Lectus pluries in Triticis aristis, & in Rubi foliis, at acquisitio difficilis ob immobilitatem, & colorem quo frustula, & quisquilia mentitur.

71. LOCUSTA THYMIFOLIA.

Long. 12., 13. l.

L. thorace tetragono laevi, elytris sublinearibus, fusco punctatis, ala brevioribus. *Petagna Instit. Entom. 1. 313. 1. t. 10. f. 18.*

An haec nostra sit vera *L. Thymifolia Fab. Syst. Ent. 283. 5.* non certus; convenit tamen cum descriptione, & figura a *Cl. Petagna l. c.* exhibitis.

Habitat apud nos non frequens.

* 72. GRYLLUS GIORNAE.

Masc. long. 6. l. lat. 1. l. Fem. long. 8. l. lat. 2. l.

G. apterus, griseo-fuscus, femoribus posticis intus nigro bifasciatis, abdominis basi (in mare) linea alba obliqua laterali.

Facies larvae, seu potius pupae, at perfectum animal. Femina fere magnitudine *G. Rufi*; mas duplo minor. Color totius corporis, in femina griseo-fuscus, in masculo obscurior, interdum fere niger. Caput antice lineis quatuor elevatis. Antennae filiformes, longitudine capitis. Thorax carinatus. Abdomen in femina griseum, atomis nigris inter-

dum asperstus, lateribus obscurioribus: in masculo, fuscum linea bascos alba obliqua laterali ad femorum posteriorum juncturam perducta. Elytrorum rudimenta in statu adulto tantum brevissima, concolora. Alae nullae. Femora postica abdomini subaequalia, intus nigro quasi bifasciata, nervisq. nigro-punctatis. Tibiae posticae ad basin macula pallidiori intus notatae.

Quamvis *Gryllus* hic diu mihi notus, semperq. visus apterus, ac saepissime copula junctus cum femina pariter aptera, attamen indescriptus videtur non mihi tantum, sed etiam ill. viro *D. Giorna* Entomologo egregio, cujus nomine insignitus nunc prodit.

Habitat ubiq. in locis apricis, m. Aug. & Septemb.

* 73. SEMBLIS FARINOSA.

S. alba, alis farinosis, deflexo-compressis, posticeq. adscendentibus; collo elongato, oculis nigris.

Longiuscula, & minuta. Facies *Tineae*, at antennae hujus generis, annulatae, filiformes, fere longitudine corporis. Palpi breves, occultati. Oculi nigri. Thorax elongatus. Corpus totum albo farinosum.

Habitat imago frequens sub Viburni Tini foliis, m. Septemb. in locis umbrosis humentibus.

74. HEMEROBIUS STRIATULUS.

H. fuscus, flavo-maculatus, alis fusco-striatis posticis immaculatis. *F. Sp.* 394. 10.

Villers Ent. 3. 53. 15.

Habitat in plantis.

75. CYNIPS ADONIDUM.

Long. 2. 1.

C. nigra gibba, oculis laete rubris, abdomine compresso cordato, apice acutissimo, geniculis, tarsisq. albidis.

C? *Adonidum. Fn. Etr.* 2. 79. 854.

Magnitudo, ac statura fere *Cyn. Geoff. Ins.* 2. 298. 5. t. 15.

Tom. II.

○

f. 1. c. Caput totum punctulatum, fere scabrum nigrum, punctoq. majore inter oculos supra antennis excavato, lucido. Antennae breves, fractae, 7-articulatae, nigrae. Thorax niger, gibbus, punctulatus. Abdomen nigrum nitens, ad latera compressum. Femora nigra geniculis, tarsisq. albis. Alae aquaeae puncto minutissimo concatenato, & a margine distante, uti in *Ichn. Muscarum*. Conf. *De Geer t. 1. p. 607. t. 32. f. 22.* Aculeus rufus longitudine abdominis, cujus sub fornice latet, basi inhaerens. Lecta in plantis Hesperidum, & mox etiam saepius in Quercu, & Lauri cerasi foliis.

* 76. CYNIPS SCUTELLARIS.

Long. 2. l.

C. atra nitens, tibiis subferrugineis: scutello punctis tribus excavatis.

Statura, ac magnitudo *C. Quercus folii*. *Diplolep. Geoff. Ins. 2. 309. 1. t. 15. f. 2.* cui affinis. Corpus totum nigrum nitidum, tibiis exceptis subferrugineis. Antennae nigrae filiformes 14-articulatae, longitudine abdominis. Scutellum porrectum punctis tribus distinctis impressis. Abdomen globosum, ad latera compressum. Alae aquaeae: anticae abdomine sesquilingiores puncto, nervisq. duobus fuscis ante medium cruciformiter anastomosantibus.

Habitat in plantis.

* 77. CYNIPS RUFICORNIS.

Long. 2. l. vix.

C. nigra, gibba, abdomine brevi obruncato nitido, antennis tibiisq. rufis: scutello obtuso, porrecto, tricarinato.

An *Diplolepi Geoff. Ins. 2. 311. 5.* affinis?

Paullo minor praecedente, a qua etiam differt antennis longioribus rufescentibus, basi seu primo articulo nigro, abdomine breviori, anticeq. obruncato; scutello tricarinato. Occurrunt aliae huic fere similes, abdominis apice minus obtuso, quae forte feminae.

Primum ruri inveni Araneae tela irretitam, mox lecta etiam in Quercu.

* 78. CYNIPS AFFINIS.

Long. 1. $\frac{1}{3}$ l.

C. nigro-viridis nitens, alis ad marginem nigro bimaculatis. Antennae fractae, 7-articulatae, nigrae, basi rufae. Caput, thorax, abdomen nigro-viridia. Abdomen cordiforme, ad latera compressum, apice acutum. Tibiae pallidae. Alae albae ad marginem nigro bimaculatae. Diversa a *C. Geoffr.*
Ins. 2. 307. 30. (quae primae familiae) antennis septem-nodiis, alisq. non tripunctatis, sed tantum bimaculatis. Lecta in Lauri cerasi foliis.

79. CYNIPS PLUMATA.

C. nigra, antennis plumatis; abdomine reverso, petiolo longiori.

Eadem quam dedimus in *Fn. Etr.* 2. 79. 853. sub dubio nomine *Chryseos Plumatae*. Magnitudo *C. Rosae*. Antennae subdentatae articulis septem quadrangulatis, primo articulo, seu basi praelonga, & caput versus deflexa, plumatae tenui villo albo sericeo. Tota nigra exceptis oculis, tibiis, & digitis rufis. Abdomen breve nitens, ad latera compressum figura cordis reversi, fornicati, lunati, basi prona terram respiciente, petiolo longo uti in *E. Appendigastro*, at non dorso thoracis imposito. Alae hyalinae.

Primum lecta in plantis Hesperidum, mox in Quercu.

* 80. CYNIPS? DUBIA.

Long. 2. $\frac{1}{5}$ l. lat. $\frac{1}{3}$ l.

C. nigra nitens, villosula, abdomine sessili, pedibus ferrugineis, capite in pectus retracto, ore acuminato.

Genus mihi dubium. Facies *Ichneumonis*, aut *Sphaegis*. Antennae moniliformes, 14-articulatae, nigrae. Caput nigrum in pectus retractum, ore acuminato, uti in *Chalc. Hesperidi-*

dum. Oculi sublimes. Thorax niger nitidus, pilis raris cinereis aspersus. Abdomen obovatum, longitudine thoracis, nigrum nitidum, cinereo-subpilosum. Pedes omnes ferruginei, tenues, subpilosi. Alae albae immaculatae. Lecta ruri in plantis.

* 81. ICHNEUMON APPARITORIUS.

I. scutello flavicante, capite, thorace, pectoreq. nigris, abdomine pedibusq. fulvis. *Villers Ent.* 3. 143. 29.

Omnino bicolor. Antennae nigrae albo annulatae. Abdomen, pedes scutellumq. fulva, reliqua nigra. *Vill. l. c.* Statura, ac magnitudo *I. Sarcitorii*. Aculeus niger brevissimus. Habitat ruri non frequens.

* 82. ICHNEUMON IRRISORIUS.

Long. 4. *l. lat.* $\frac{1}{2}$ *l.*

I. scutello albo, thorace maculato niger, abdominis segmentis margine albis.

Antennae nigrae, fere longitudine corporis. Caput nigrum orbita oculorum alba. Thorax albo variegatus, puncto utrinq. baseos, tribus sub alis, macula scutelli lunata, & pone lineola, dein fascia angulum in medio efficiente, & ad latera extensa, albis. Abdomen nigrum, subsessile, segmentis omnibus albo marginatis. Aculeus niger longitudine abdominis. Pedes ferrugineo-flavi patellis, tarsisq. posticis nigris. Alae hyalinae.

Lectus in silvis.

* 83. ICHNEUMON FLAGITATOR.

I. niger, thorace ferrugineo, postice bidentato; abdominis apice albo.

Magnitudo *I. Exhortatoris*. Antennae basi, & apice nigrae, albo-fasciatae, longitudine abdominis. Caput nigrum immaculatum. Thorax ferrugineus scutello concolore, postice utrinq. denticulo armatus. Petiolus ferrugineus. Abdomen subfalcatum, nigrum, apice albo. Aculeus niger,

dimidio minor abdomine. Pedes nigri tibiis anticis vix pallidis. Alae hyalinae puncto nigro marginali. Lectus in plantis.

* 84. ICHNEUMON INVESTIGATOR.

Long. 6. l. lat. $\frac{1}{2}$ l.

I. niger, thorace obsolete rufo-maculato, abdomine subfalciato, tenui longo obtuso, tibiis anticis pallide rufis.

Statura fere; ac magnitudo *I. Sagittatoris*. *Mant.* 1. 122. 268. eiq. affinis. Antennae nigrae, tenues, abdomine breviores. Corpus totum nigrum, thorace excepto maculis quatuor oblongis ferrugineis, anticis vix manifestis, quae in mortuo fere omnino evanescunt. Aculeus minime apparet, at ano subhiante latet. Alae albae, breves, erectae, puncto nigro marginali. Variare videtur thorace immaculato. *Obs:* ne vitio laboret iudicium de sexu, examinandi in vita *Ichneumones*, nonnulli enim adeo brevem, & occultatum gerunt aculeum, ut nonnisi molestati exserant conspicendum.

Habitat in Quercu, aliisq. plantis festinanter ramulos, & folia perscrutans.

* 85. ICHNEUMON SANGUINATOR.

Long. 4. l. lat. $\frac{2}{3}$ l.

I. rufus, abdominis apice nigro; ano albo.

Medius. Statura *I. Incubitoris*. Antennae nigrae articulis brevibus, albo-fasciatae, longitudine abdominis. Caput rufum oculis nigris, palpis, lineaq. ante oculos, albis. Thorax rufus scutello concolore. Abdomen petiolatum rufum, apice nigrum, segmentis tribus ultimis albis. Aculeus brevissimus vix exsertus, niger. Pedes rufo fuscoq. varii. Sternum, femorum apophyses, ac femora postica nigra. Alae albae puncto marginali nigro. *I. Exhortatore* paullo major, & ab eo omnino diversus.

Habitat in Quercu.

86. ICHNEUMON VIATOR.

Long. 5. *l.*

I. niger, femoribus fulvis. *Schrank. E. I.* 715.

Scopoli Ent. Carn. 747.

Geoff. Ins. 2. 340. 43.

Villers Ent. 3. 163. 88.

Antennas in morte spirales gerit *Scop.* Tibiae posticae puncto, seu annulo albo dimidiato notatae.

Habitat in plantis. Inquietus migrans de loco in locum. *Scop.*

* 87. ICHNEUMON IDOLON.

I. abdomine supra flavo annulis atris, capite, antennarumq. apicibus flavis: alarum margine exteriori luteo.

Statura, & facies *Sir. Pygmaei*, at major, & hujus generis.

Antennae nigrae apice tantum flavae. Thorax antice flavus. Tibiae tarsiq. primi, & secundi paris nigra. Alae fuscae costa lutea.

Lectus Florentiae.

* 88. ICHNEUMON RUBIDUS.

Long. 2. $\frac{1}{2}$ *l.*

I. rufo nigroq. varius: alis albis nigro bifasciatis.

Statura, ac magnitudo *I. Mutillarii*. Antennae rufae longitudine dimidii corporis. Caput rufum. Oculi fusci. Thorax rufus, macula scutellari nigra. Petiolus, ac primum abdominis segmentum rufum, reliqua nigra. Aculeus niger abdomine brevior. Pedes rufi. Femora postica nigra. Alae albae, anticae fasciis duabus transversis latis, marginesq. attingentibus nigris, postica duplo majore. Occurrit alius simillimus aculeo destitutus, qui differt tantum antennis longioribus, alisque praeter fascias puncto magno marginali nigro notatis. An mas?

Habitat in Quercu robore, Corno sanguinea, aliisque.

* 89. ICHNEUMON AURATUS.

I. viridi-aeneus nitens, abdomine ovato, tibiis flavis; antennis, tarsisq. posticis nigris.

Fere duplo major *I. Bedeguaris*, & *I. Chrysi Fab.* affinis. Antennae nigrae longitudine thoracis. Caput, thorax, abdomen aureo viridia nitida, immaculata. Abdomen ovatum. Femora nigra. Tibiae flavae. Tarsi postici nigri. Alae aquae puncto nigro a margine distante. Differt ab *I. Chrysi* magnitudine minori, colore capitis atq. thoracis, aliisq. notis.

Lectus in Quercu.

* 90. ICHNEUMON CALCARATUS.

I. aeneo-ignitus nitens; femoribus posticis cyaneis, denticulo armatis.

Magnitudo praecedentis, at statura diversa. Antennae fractae, basi rufae, apice nigrae. Caput aureo-ignitum, punctulatum. Oculi rufi. Thorax aeneo-ignitus, gibbus, valde punctulatus. Abdomen aeneo-ignitum, laevissimum, gibbum, lateribus compressum. Aculeus niger paullo longior abdomine. Pedes primi, & secundi paris rufi femoribus nigris: postici rufi, femorum apophysibus antice aeneo-nitidis, posticeq. cyaneis. Femora postica crassiuscula cyanea, & ad apicem internum denticulo instructa. Alae hyalinae puncto nigro marginali.

Lectus in foliis Coryli Colurnae.

* 91. ICHNEUMON INFIDUS.

Long. 1. $\frac{1}{2}$ l.

I. niger, antennarum basi, fronte, pedibusq. rufis; scutello flavo, apice bifurcato.

C. Infida. Fn. Etr. 2. 80. 855.

Facies parvae *Muscae*, & vix duplo major *I. Muscarum*. Antennae nigrae, fractae, clavatae, articulo primo rufo flavescente. Caput postice nigrum, punctulatum. Thorax ad scutellum bifurcatus, maculaq. magna flava instar lunulae in-

cisa. Abdomen parvum, rotundum nigrum petiolo brevissimo. Tibiae posticae nigrae. Alae hyalinae puncto nigro, & apice fuscae.
Lectus in Citro medica.

* 92. ICHNEUMON CRASSICORNIS.

Long. 1. $\frac{1}{5}$ l.

I. niger, antennis basi rufis, crassis, septemnodis, longitudine corporis.

Statura *I. Muscarum*. Caput nigrum subrotundum. Oculi magni prominuli. Antennae nigrae basi rufae, crassae, longitudine corporis, articulis septem extrorsum crassioribus, compressis, ultimo longiore attenuato, quas antrorsum inflexas gerit, & agit. Thorax magnus, gibbus, ater. Abdomen thorace minus, ovatum, nigrum, aculeo non apparente. Tibiae anticae rufae. Alae albo-hyalinae puncto marginali nigro.

Habitat in plantis.

93. ICHNEUMON RAMICORNIS.

I. viridis, antennis ramosis. *F. Sp.* 441. 125.

De Geer Ins. 1. 589. t. 35. f. 3. 4. 5.

Eulophus. Geoff. Ins. 2. 313. 1. t. 15. f. 3

Villers Ent. t. 3. 212. 252.

Minor *I. Bedeguaris*. Antennae uti in figuris *De Geerii*, & *Geoffroy l. c.* ramosae, nigrae. Oculi in femina praesertim subrufi, post mortem fuscii. Caput, thorax, abdomen auro viridia. Abdomen in masculis basi albo-hyalinum. Pedes omnes albi, at postici femoribus, tibiisq. apice nigricantibus. Alae albae immacolatae. Femina fere duplo major masculo, antennis simplicibus, aculeo vix, aut ne vix quidem exserto. Mea specimina conveniunt cum *Ichneumone* a *De Geerio* descripto l. c., & differunt ab *Eulopho Geoff.* antennarum colore semper nigro, abdomineq. basi albo-hyalino. An varietas? An species?

Habitat in Quercu, ibiq. etiam lectus, at prodierunt mihi

plures ineunte Novembre e fructibus infectis Oleae Europae ad exclusionem *Muscarum* in vase asservatis.

94. ICHNEUMON RUFESCENS.

I. pallide-rufus, antennis fractis clavatis, thorace postice, abdomineq. nigris, macula alarum magna fusca. *De Geer Ins.* 2. 882. t. 30. f. 22. mala.

Statura, ac magnitudo praecedentis. Antennae fractae, clavatae, nigrae, articulo primo praelongo rufo. Caput nigrum laevissimum. Oculi atro-aenei. Thorax pallide-rufus, fascia nigra postica cinctus. Abdomen postice nigrum. Aculeus niger longitudine abdominis. Alae pone medium ad apicem maculatae, puncto atro marginali macula intruso. Pedes pallide rufi tibiis basi albo-fasciatis, tarsisq. posticis nigris. Saltat.

Quemadmodum *De Geerio* contigit, mihi etiam domi ante oculos obviam se dedit, digitisq. apprehensus bis fugam saltu adeo celeri petiit, ut nonnisi diligenti, ac improba perquisitione recuperare potuerim.

* 95. I. FENESTRALIS.

I. rufus, capite, antennisq. apice nigris.

Est inter minimos. Nigra sunt caput, antennarum apices, & aculeus, reliqua rufa. Antennae longitudine dimidii corporis. Aculeus abdomine brevior. Alae incumbentes, puncto elongato majusculo nigro marginali. Non confundendus cum *I. Melanocephalo Schrankii* qui omnino diversus.

Pluries lectus in fenestris.

96. I. AGILIS.

I. apterus niger, pedibus rufis. *F. Sp.* 441. 125.

Ichneumon apterus niger, corpore oblongo, antennis pedibusq. bruneis. *De Geer t.* 2. 2. p. 903. n. 17. t. 31. f. 18.

Villers Ent. 3. 215. 266. *I. Fuscicornis*.

Magnitudo minoris *Formicae*. Niger. Antennae subrufae longitudine corporis. Caput latitudine dupla thoracis. Thorax in duos labos fere aequales divisus. Abdomen oblongum.

Tom. II.

P

Alae nullae. Aculeus longitudine dimidii abdominis. Pedes subrufi.

Lectus in Lauro Tino. Ponit ova in larvis *Ichneumonis Aphidum*. De Geer l. c.

Nov. Gen. CXV. XENOS.

Labium breve medio setigerum. *Palpi* duo filiformes, compressi articulis inaequalibus. *Oculi* exserti, manifeste compositi. *Thorax* antice utrinq. appendiculatus pedunculo halteriformi. *Antennae* breves, vix capite longiores, duplici ramo instructae, ramis aequalibus, deflexis, compressis, quasi ensiformibus.

* 97. XENOS VESPARUM.

X. ater, antennis brevibus, furcatis compressis: thorace lateribus antice appendiculato.

Missus ad Societ. hist. natur. Paris. ann. 1794. publici juris fecit. Confer. Soc. Philom. de Paris. Bull. May, & Juin n. 23. 24. descr. n. 22. Icon. male exhibet.

Insectum novi generis, *Ichneumoni* proximum. Totus ater fuliginosus. Caput parvum. *Oculi* valde prominuli, sphaerici, manifeste compositi. *Labium* breve, medio setigerum. *Palpi* duo filiformes longiusculi articulis duobus inaequalibus, primo brevi rotundo, altero elongato, compresso. *Antennae* breves vix capite longiores, in utroq. sexu duplici ramo instructae, ramis aequalibus, deflexis, compressis, quasi ensiformibus. *Thorax* lobo antico in collum veluti protractus, & singulariter utrinq. ad basin appendiculatus membranula, seu pedunculo instar halterum porrecto, cochleariformi; in medio latior, convexus, inaequalis, posticeq. admodum elongatus. *Abdomen* fere cylindricum, neq. petiolatum, neq. aculeatum. *Femora*, *tibiaeq.* posticae depressae, & breviores. *Tarsi* quatuor fusci, subtus albi. *Alae* quatuor albae, longitudine abdominis.

Habitat in *V. Gallica*, prodiq. declaratus Vespa adhuc superstite; Haec per aestatem apud nos frequens invenitur inter annulos occupata hoc singulari animalculo, scilicet abdominis segmento fere semper quarto irregulariter elevato, ac turgido una, & saepe binis, etiamq. tribus interpositis pupis. Hae pupae si acus ope, e loco penitus extrahantur, abruptoq. tegumento leniter deinde tunica, seu veste alba propria exuantur, mens. Aug. & Septemb. exhibent Insectum non raro jam efformatum, ac vivum, cui Vespae larva antequam cellulae clauderentur, forte incubacula dedisse videtur (a). Mirum quidem Vespas abdominis annulis unam, vel plures pupas gerentes, etiam post Insecti exclusionem manere posse superstites, at certum, transacto enim eo tempore ordinario exclusionis, Vespae fere omnes quae tum saepissime occurrunt, etsi satis alacres, dati domicilii fidem, tegumentis in annulo permanentibus indubiam faciunt. An larvae status in hoc Insecto brevissimus, thoracisq. Vespae inoffensio eam forte ab

(a) Hactenus frustra tentatum id a me investigare non minus excubias longas agendo Vesparum nidis incubationis tempore, quam repetita larvarum puparumq. sectione; immo vidi saepius quod si Insectum aliquod, & Formica praesertim etiam minima forte nidum propinquaret, illico Vespa una alterave insurgens, eam morsibus in fugam praecipitem adigebat. In nido tamen quo plures conveniant Vespae jam e cellulis exclusae, deprehendere datum individuum masculum gerentem in abdomine larvam, quae mihi se monstravit e quarto segmento tantum post mortem Insecti. Mares huic molestiae magis obnoxii videntur quam feminae; ac de iis, uti alio etiam malo subjectis, liceat mihi opportune haec ludicram observationem referre. Cum eorum exta inspicerem, oculosq. acute armatos obverterem in appendices genitalia amplexantes, cochleariformes, ciliatas, apiceq. aculeato, (*conf. Rheanurium*, & *De Geer t. 2. 2. t. 26. f. 8. 9.*) quas Vespa irritata exserere solet ab ano, non secus, ac si veri essent aculei pungentes, quamvis ad feriendum ineptae; contigit videre saepius admiratione quadam eas cum genitalibus infestari ab *Acaris* minimae speciei, albiq. coloris, quasi pellucidis, & in eo tantum loco hospitantibus. *Conf. V. Gallica Illustrat. in calce.*

interitu absolvent? Molestantur vero simili hospite etiam *V. Sexfasciata*, aliaeq. Vespae minores, sed rarius, proindeq. non uti *V. Gallica* accurate ad examen redactae.

Quamvis hoc meum Insectum antennarum forma differat ab alijs omnibus huc usq. cognitis, tamen nota haec unica, uti etiam (contra *D. Geoffroy* opinionem) in *I. Ramicorni* animadvertit *Cl. De Geer*, minus videri posset sufficere ad novum statuendum genus, si masculorum tantum propria esset, & characteres alii peculiare non simul concurrerent, inter quos omnino singularis est nota *thoracis quodammodo antice halterati*.

98. CHALCIS SISPEES.

Long. 2. $\frac{3}{4}$ l.

- C. nigra*, femoribus posticis incrassatis, serratis, flavis, nigro maculatis, scutello piloso bidentato.
- C. Sispes* *Fn. Etr.* 2. 58. 802.
Sulzer. t. 27. *f.* 1. *Sphex Myrifex*.
- C. Sispedem petiolo flavo* *Fab.* numquam vidi. Haec quae nostratum omnium major, non satis adhuc recte descripta. Caput nigrum immaculatum, punctulatum, cinereo pubescens. Antennae nigrae. Thorax punctulatus, pubescens, niger, callo alarum flavo, scutello pilis canis penicillato, subtusq. bidentato. Petiolus brevissimus, niger. Abdomen nigrum, breve, subrotundum, apice retusum, primo segmento majori, glabro nitidissimo, reliquis cinereo subpilosus. Pedes quatuor antici flavi, unguis, femoribusq. apice excepto, nigris. Postici flavi apophysibus elongatis nigris, femoribus incrassatis, serratis, macula magna nigra circumducta. Alae albae anastomosi, ac puncto marginalibus nigris. Mas variat abdominis apice minus retuso, femoribus posticis pro macula media, basin nigram fere usq. ad ejus medium gerentibus. Variat etiam, sed rarissime abdominis primo segmento, & macula media femorum posticorum rufis. *Obs. C. Minuta* *F.* hac duplo minor est, & mediae magnitudinis inter hanc, & *Pusillam*.

Habitat in plantis variis, & frequens in Pastinacae floribus.

* 99. CHALCIS RUFIPES.

C. nigra, antennarum basi pedibusq. rufis, albo geniculatis, femoribus posticis incrassatis serratis.

Statura *C. Clavipedis* Fab., seu *Sispedis* Linn., at paullo major, antennaeq. nigrae basi, seu articulo primo subtus rufo. Pedes omnes rufi femoribus, tibiisq. albo geniculatis; reliqua omnia similia. An varietas? An species? Coloris diversi, ac vix magnitudinis notae unicae, in hoc genere species determinabunt? Certe apex abdominis in hac nostra etiam magis quam in *C. Clavipede* obtusus, sed proprius feminarum esse videtur, unde alia suspicio de femina *Clavipedis*; tempus declarabit.

Habitat cum aliis rara.

100. CHALCIS HESPERIDUM.

Long. 2. $\frac{1}{3}$ l.

C. atra, vertice capitis bifido, ore acuminato, femoribus posticis clavatis.

Chr? *Hesperidum* Fn. *Etr.* 2. 78. 852.

Facies, & habitus singularis. Magnitudo *C. Clavipedis*. Tota nigra punctulata. Antennae hujus generis, filiformes, in medio fractae, ad apicem paullo crassiores, deflexae, quae a scissura capitis emergunt. Caput nigrum punctulatum obscurum, vertice profunde diviso in duas partes, & in pectus retractum. Os acuminatum, eo modo ut exhibeat imaginem faciei indutae caputio poenitentiae. Oculi magni, prominuli, sublimes. Frons lata. Thorax angustior capite, elongatus punctulatus, obscurus: Abdomen sessile ovatum nitens, subtus fornicatum petiolo brevi. Femora omnia nigra nitida, posticaq. clavata globosa. Tibiae arcuatae apice acutissimae. Tarsi tenues, breves rufi. Aculeus sub fornice reconditus, ac reflexus. Alae hyalinae immaculatae. Volatus gravis uti in *Chalcidibus*.

Lectae primum tres, aut quatuor in plantis *Hesperidum* pa-

rieti innixis media aestate: mox per plures annos frustra investigatae; aliae demum non paucae in Coryli Columnae foliis rursus adinventae.

* 101. SPHEX THORACICA.

S. atra laevis, thorace postice ferrugineo, abdominis segmento primo puncto utrinq., secundo macula fere in fasciam connata, ferrugineis.

Statura *S. Fuscae*, at paullo major. Atra laevis. Antennae nigrae undecim articulis. Caput atrum. Thorax ater lobo postico laete ferrugineo. Abdomen sessile oblongum atrum nitidum, segmento primo puncto utrinque, secundo macula magna fere in fasciam connata, ferrugineis. Pedes nigri. Alae atro-caeruleae, apice obscuriores.

Habitat in silvis rara.

* 102. SPHEX LAEVIGATA.

S. atra, thorace postice, tertioq. abdominis segmento albo-punctatis; corpore cylindraco laevissimo.

Fere duplo minor *S. Rufipede*. Corpus atrum cylindricum, scilicet ubiq. ejusdem latitudinis. Caput deflexum fronte convexa laevi. Thorax elongatus, laevis, posticeq. ad imum marginem utrinq. albo-punctatus. Abdomen laeve subincurvatum tertio segmento albo-punctato. Alae apice fuscae.

Habitat in silvis.

103. SCOLIA BICINCTA. (a)

Long. 5, 6, 8, 10. l. lat. 1, 2, 2. $\frac{1}{3}$ l.

S. hirta, atra, abdomine fasciis duabus flavis, alis cyaneo-atris. *F. Sp.* 453. 11.

(a) Cum ob multiplices quae in hoc genere occurrunt varietates, non parum mihi allaborandum fuerit, ut nonnullas adhuc non satis bene perspectas species certius determinare potuerim, operae pretium duxi eas rursus heic exhibere non minus a me recens factis observationibus illustratas, quam & iconibus auctas.

Fn. Etr. t. 2. 71. 836.

Descr. masculi. Antennae nigrae, prismaticae, basi tenuiores, longitudine thoracis. Lingua trifida. Caput, & thorax atra immaculata. Abdomen sessile hirtum atrum, bifasciatum, fasciis duabus luteis ad basin secundi, tertiiq. segmenti, & in medio marginis superioris sinu unico, nunc magis, nunc minus excisis, abdomen haud subtus cingentibus. Anus trispinosus. Pedes nigri, hirti, tibiis atro-spinosis, anticis ad apicem pedunculo rufo instructis. Alae atro violaceae. Variat admodum magnitudine, fasciisq. magis minusve in medio sinuatis; variat fascia tantum unica postica, alteraq. interdum vix puncto indicata. Fascia antica semper paullo angustior postica, & lateribus interdum emarginata. Inter tot specimina a me examinata, unum tantum habui lunula lutea, quasi rudimento fasciae in quarto segmento notatum, sed tum etiam thorax semper immaculatus, ne confundatur cum masculo *S. Bifasciatae* satis admonet.

Descr. feminae. Major. Antennae nigrae breviores, apiceq. retortae. Fasciae abdominis fere numquam in medio sinuatae, sed prima semper brevior, & lateribus emarginata. Anus non trispinosus, sed retusus, aculeatus. Reliqua omnia similia. Vix, aut ne vix quidem variat.

Habitat in hortis, & silvis frequentissima.

104. SCOLIA INSUBRICA.

Long. 7. 8. l. lat. 1. $\frac{2}{3}$, 2. l. vix.

S. hirta atra, abdomine fasciis maculisq. binis ovalibus luteis, alis apice hyalino-violaceis. *Scop. Del. Fl. & Fn. Ins. fasc. 2. p. 58. t. 22. f. 1.*

Fn. Etr. t. 2. 72. 837. Mant. 1. 131. Obs.

Descr. masculi. Caput nigrum immaculatum. Oculi reniformes. Antennae rectae longitudine thoracis. Thorax niger macula utrinq. scapulari lutea. Abdomen oblongum maculis binis ovatis subconnexis luteis, posticeq. fasciis duabus concoloribus, prima latiori in medio excavata, alteraq. interdum labriformi. Pedes nigri hirti tibiis anticis ad

apicem pedunculo rufo instructis. Anus trispinosus. Alae ad basin, & costam ferrugineae, ad apicem violaceae. Variat interdum segmento etiam quarto puncto luteo notato, & macula lutea thoracis quandoq. fere inconspicua.

Descr. feminae. Caput pone oculos macula lutea saepius interrupta notatum. Antennae nigrae retortae, capite vix longiores. Thorax immaculatus. Anus retusus, aculeatus absq. spinis. Reliqua omnia uti in masculo. Maculae luteae primi segmenti paullulum diversae, scilicet in hac lateribus emarginatae. Variat fronte immaculata, aut punctis vix aspiciendis (a).

Habitat ruri, & in hortis frequens.

* 105. SCOLIA BIFASCIATA.

Long. 7. 8. *l. lat.* 1. $\frac{2}{3}$ 3., 2. *l.*

S. hirta, atra, abdomine fasciis duabus, strigaeq. oblique excavata luteis, alis cyaneo-atris.

Descr. maris. Statura, ac magnitudo masculi *S. Bicornctae*. Caput nigrum immaculatum. Antennae rectae longitudine thoracis. Thorax niger macula utrinq. scapulari lutea. Abdomen oblongum nigrum, segmento 1.º puncto utrinq., 2.º 3q.º fasciis in medio excavatis. 4.º striga nunc integra, & superius sinuosa, fere uti in masculo *Insubricae*, nunc interrupta, luteis. Pedes nigri hirti, tibiis anticis ad apicem pedunculo rufo instructis. Anus trispinosus. Alae cyaneo-atrae. *Obs:* cavendum ne confundatur cum masculo *S. Insubricae*, a quo praesertim differt segmento secundo fascia, non maculis; alisq. non ad basin, & costam

(a) Haec a nonnullis habetur pro masculo *S. 6-maculatae*, at mihi nunc omnino distincta, et, sane alter sexus prioris cum qua frequens cohabitatur. *S. 6-maculata* occurrit tantum in certis silvarum locis, ubi frequentem vidi, et copiosam, at semper adeo similem ut in ea non minus quam in *S. Bimaculata*, et *Hortorum* sexum alterum tuto determinare non datum.

ferrugineis, sed totis atro-cyaneis. Tibiarum etiam spinae in eo ferrugineae, in hoc nigrae (a).

Descr. feminae. Antennae breves retortae. Caput nigrum stria frontis laciniata, & ad oculi sinum perducta, punctoq. altero pone oculos minutissimo luteis. Maxillae exsertae arcuatae. Thorax niger immaculatus. Abdomen nigrum primo segmento punctum utrinq. luteum minimum, ac non semper praesens: secundo, fascia lutea lateraliter puncto nigro marginali, interdum intruso: 3.^o fascia lutea similis, absq. puncto in medio sinuata: 4.^o striga lutea late interrupta, oblique sinuosa, ac superius recurva. Anus retusus, aculeatus, absq. spinis. Reliqua similia. Variat fronte immaculata, seu tantum punctis tribus; variat quarto segmento saepe immaculato, seu tantum strigae rudimentis notato, sed tum etiam satis distincta a femina *S. Bicinetae* segmentorum marginibus minus ciliatis, ac puncto laterali fere intruso fasciae anticae, quae in hac nunquam brevior postica.

Habitat in silvis mens. Aug. sat frequens, at mas rarior femina.

106. CHRYSIS FERVIDA.

C. glabra aurea nitida, abdomine subtus atro. *F. Mant.* 283. 14.

(a) Nota haec quae constans est, aliis adiuncta optime inservire videntur non modo ad sistendam hanc speciem, sed etiam quodammodo ad confirmandam in hoc genere sexus differentiam, ab antennis, et ano desuntam. Videtur etiam magis, cum insuper observata sit constans coloris relatio inter tibiaram spinas, et alas minime variationi subiectas; scilicet tibiis atro-spinosis instructas esse tantum eas *Scoliarum* species quibus alae atro-violaceae sunt, uti a *S. Bicineta*, cui tantum haec nota communis est, comprobatur. In aliis speciebus, quibus alae aut totae ferrugineae sunt, aut in parte; etiam tibiaram spinae, saltem si adversa luce attente inspiciantur, rufae inveniuntur. Datam deniq. sexus distinctionem evincunt ova saepius inventa in abdomine earum quae gaudent ano retuso aculeato, antennisq. brevibus, retortis.

Nostra specimina magnitudine fere aequant *C. Ignitam*, & gaudent capite, thorace, pedibusq. viridibus. Abdomen subtus atrum, in medio subcarinatum; anus integer. Habitat in plantis rarior.

107. CRABRO SUBTERRANEUS.

C. thorace maculato, abdomine utrinq. maculis quinque flavis, pedibus ferrugineis. F. Syst. Ent. 374. 4. Sp. 470. 4. Panz. Fn. German. Heft. 111. 21.
Habitat flores in silvis.

* 108. CRABRO CALCEATUS.

C. niger, antennis, abdominisq. segmentis margine flavis: pedum omnium tarsis ultimis inter ungulas membranula fusca insolenter aucta palmulatis.
Statura, ac magnitudo *C. Spinosi*. Caput nigrum labio, antennisq. flavo-rufis. Oculi glaucescentes. Thorax niger laevis, dorso admodum convexo, linea antica, puncto subalis, lineola loco scutelli, punctisq. duobus ad latera postica flavis. Abdomen nigrum nitidum, segmentis margine flavis, subtus etiam continuatis. Pedes flavo-rufi femoribus primi, & secundi parvis exterius nigra macula, omnesq. tarsis ultimis inter ungulas membranula fusca palmari insolenter aucta instructi. Alae subferrugineae ad marginem crassiorem versus apicem interdum obscuriores. Variat antennis nigris basi subtus flava, & femoribus omnibus nigro maculatis. Punctum ad latera postica thoracis non semper praesens, ultimumq. abdominis segmentum margine flavum, plerumq. occultatum. Differt a *V. Sexfasciata* magnitudine paullo minori, antennis brevioribus, oculis non lunatis &c.
Habitat in plantis, frequens sub vesperum in *Artemisia campestre*, *Foeniculo*, aliisq. m. Jul. & Aug.

* 109. CRABRO ANNULATUS.

Long. 4. *l.* *lat.* $\frac{3}{4}$ *l.*

C. niger, abdomine flavo fasciato, geniculis nigris, antennarum apicibus flavis.

Magnitudo *C. Vagi*. Caput nigrum labio flavo. Antennae nigrae basi, & apice flavae. Thorax niger lineola antica posticaq. loco scutelli, punctoq. ante alae callum minutissimo flavis. Abdomen atrum nitidum segmento primo angustiore annulo flavo interrupto, reliquisq. omnibus flavo marginatis. Femora nigra. Tibiae basi flavae apice exterius nigro, interius flavo. Tarsi flavi geniculis nigris, ultimo toto nigro. Optima, ac constans nota est linea antica thoracis quae continuatur, & jungitur cum puncto flavo laterali sub alis.

Habitat in silvis.

* 110. CRABRO BICINCTUS.

C. ater laevis, abdomine fasciis duabus, primo segmento puncto utrinque, flavis.

Medius. Caput nigrum fronte sub antennis, ore, palpisq. flavis. Antennae supra nigrae, subtus ferrugineae, articulo primo flavo. Thorax niger linea antica, puncto sub alis, binisq. fere contiguis loco scutelli flavis. Abdomen atrum nitidum primo segmento coarctato, punctis duobus majusculis flavis: 2.^o flavo fasciato fascia per medium excurrente: 3.^o flavo marginato: reliquis immaculatis. Pedes flavi, antici femoribus nigro maculatis; postici, femoribus nigris, tibiis ferrugineis. Alae macula fusca. An affinis *C. Tricincto* Fab?

Raro lectus.

* 111. CRABRO CERAUNIUS.

C. niger, laevis, fronte flava, abdomine ferrugineo, luteo variegato; antennis cochleatim retortis.

Magnitudo *C. Uniglumis*. Caput nigrum fronte ore orbitaq. oculorum, flavis. Antennae nigrae, basi, & in medio subtus flavae, capite paullo longiores, compressae, attenua-

tae, ac in modum cochleae valde contortae. Thorax niger linea antica, puncto sub alis, lineolisq. binis subconnexis loco scutelli, flavis. Abdominis segmenta 1. 2. 3. rufescentia maculis utring. tribus luteis obsoletis: 4. fascia nigra, reliqua flava. Pedes primi, & secundi parvis flavi femoribus nigro maculatis. Postici flavi femoribus nigris. Alae apice fuscae.

Lectus in silvis.

* 112. CRABRO PYGMAEUS.

C. niger laevis, thorace maculato, pedibus, maxillis, antennarumq. basi flavis.

Parvus, & *C. Clypeato* duplo minor. Antennae nigrae, basi flavae, capite breviores. Labium argenteum. Maxillae flavae. Thorax niger linea antica, scutelloq. flavis. Abdomen gibbum ovatum nigrum. Pedes flavi, femoribus, tibiisq. apicibus nigris. Alae albae puncto marginali nigro.

Habitat frequens in Quercus roboris foliis.

* 113. APIS FURAX.

Long. 5. l.

A. nigra, fronte, thorace, tibiisq. griseo-villosis, abdomine subdepresso, segmentis duobus ultimis albo-fasciatis, tertio, & quarto tantum latere albis.

Magnitudo fere *A. Lagopodae*. Caput nigrum fronte, ac ore cinereo-pilosis. Thorax villo griseo magis tectus. Abdomen nigrum ovatum basi subpilosum, dorso depressiusculo glabro, segmentis quatuor ultimis albido-ciliatis, seu fasciatis, tertio, & quarto fascia late interrupta. Pedes nigri tibiis griseo-villosis. Affinis *A. Bicinctae* *D. de Paykull*, at diversa.

Adit flores, m. Maj. & Jun. frequens.

* 114. APIS GLAUCOCINCTA.

A. griseo-pubescens, ore abdominisq. segmentis quatuor margine glaucis.

Magnitudo *A. Pubescentis*. Antennae breves nigrae, subtus fulvae. Caput nigrum pubescens ore glauco maculato. Thorax niger griseo-pubescens. Abdomen subdepressum segmentis quatuor apice nigris, glauco marginatis. Pedes nigri tibiis griseo-pilosis.

Habitat silvas.

* 115. FORMICA MORTUORUM.

F. ferrugineo-flavescens, oculis, antennarumq. apicibus nigris. Longitudine vix *Pediculo* aequalis, at multo angustior. Tota flavescens praeter oculos antennarumq. apices nigros. Caput thorace duplo latius. Abdomen ovato-oblongum apice acutissimo. Aculeus niger. Glabra, laevis.

Habitat in arculis Insectorum, ibiq. tantum lecta saepius, ac semper visa eadem.

116. MUTILLA LAEVIS.

M. glabra nigra, dorso pedibusq. rufis, abdominis segmento secundo, quintoq. marginé albis. Alata. *D. Latreille. Act. de la Soc. d' Hist. Natur. de Paris. ann. 1792. t. 1. p. 1. pag. 11. n. 12.*

Parva, & fere dimidio minor *Sph. Concinna Fn. Etr. 2. 66. 825.* quae huc referenda. Antennae supra nigrae, subtus obscurae, capite paullo longiores, articulo primo baseos crassiori, & inferius albido. Caput nigrum laeve, ore lineolaq. ante oculos albidis. Oculi pallidi. Thorax rufus. Abdomen oblongo-ovatum, apice acutum nigrum, laeve, nitidum, primo segmento puncto utrinq. albo: 2.^o majori, margine albo fasciato, fascia in medio attenuata, seu lateraliter aucta; quinto vix albo marginato. Pedes antici rufi, femoribus basi nigris: medii rufi femoribus nigris: postici nigri tarsis rufis. Alae superiores obscurae. Variat magnitudine minori, thorace nigro antice albo lineato, segmentis primis duobus abdominis rufis; reliqua omnia similia. Mas? Quamvis haec nostra paullulum variare videatur a *Mut. Laevi* descripta a *D. Latreille l. c.* tamen de identitate, aut affinitate summa minime dubitari potest; differt enim tan-

tum segmento abdominis primo, in meis speciminibus, albo punctato. Assentior autem Cl. viri opinioni *Spb. Concinnam Fn. Etr.* omnino hujus generis esse, & una cum hac affinitatem mediam habere inter *Mutillas*, & *Crabrones*. Differentia enim maxima in capitis, oculorumq. forma consistit, qua magis ad *Crabrones* accedit. Habitat m. Jul. in locis iisdem arenosis ubi inveniuntur. *M. Europaea*, & *Maura*.

* 117. MUTILLA CATANENSIS.

M. nigra, thorace rufo, abdomine maculis sex albis distinctis. Statura, ac magnitudo omnino *M. Maurae*. Caput antennaeq. nigra. Thorax rufus immaculatus. Abdomen nigrum maculis duabus secundi segmenti majoribus, rotundis; posticisq. quatuor lateralibus oblongis, quasi in fasciam late interruptam connatis, albis. Subtus tota nigra.

Misit vir egregius *D. Hieronymus Recupero Catanensis*.

118. MUTILLA CALVA.

Long. 5. l.

M. hirta nigra; occipite, thoraceq. rufis, abdominis segmentis margine albis. (aptera). *Latreille Act. de la Soc. d'hist. nat. de Paris. 1792. t. 1. p. 1. pag. 10. 8.*

M. Calva, occipite thoraceq. rubris. *Villers Ent. 3. 343. 9. t. 8. f. 34.*

Statura *M. Maurae*, uti in descript. *D. Latreille l. c.*, at mea specimina magnitudine accedunt ad *M. Europaeam*. Antennae subnigrae. Caput hirtum (in meis) majusculum rufum labio nigro, mandibulis nigris apice late tridentatis. Tuberculum nigrum acutum utrinq. ad basin antennarum. Thorax hirtus rufus. Abdomen nigrum hirtum basi utrinq. denticulo instructum, segmentis margine albis, 2.^o, & 3.^o fasciis latioribus. Anus aculeatus. Pedes subnigri apophysibus femorum posticorum denticulo subtus armatis.

Habitat Pisis non frequens.

O P E R I S

EMENDATIONES AC ILLUSTRATIONES

F. E. indicat *Faunam Etruscam*, M. *Mantissam* significat.

F. E. t. 1. p. 2. §. 2.
Luc. Capreolus? „Nota,, *Luc. a D. Herbst* exhibitum *Natur. S. t. 33. f. 4. 5:* sub nomine *L. Hirci* credit *Celeberr. Hellwig* in annot. *Fu. Etr. ed. Helmst. a Fleckeisen* 1794. at mihi nullo modo pro var. min. *L. Cervi*, assumendus.

F. E. t. 1. p. 7. §. 16.
Scarab. Irroratus „Dele,, Synonymon *Sc. Moeris*, & conf. *Sc. Furciferum* *M. t. 1. p. 7. §. 7.* Vide etiam quae heic relata subiungimus.

M. t. 1. p. 7. §. 7.
Scarab. Furcifer. „Adde,, *Sc. Irroratum*, & *Sc. Furciferum* unam eandemq. speciem esse ex observationibus nuper factis evidenter mihi nunc constat, ideoq. nomen *Sc. Furciferi* excludendum, retinendumq. tantum illud *Sc. Irrorati*. In *Sc. Furcifero* scil. var. masculi, notae constantes sunt pedes antici longiores femoribus bidentatis absq. tarsis; caput muticum; tibiae medii paris latere externo emarginatura notatae. In *Sc. Irrorato* seu femina pedes antici non longiores, sed tibiis validioribus, femoribus inermibus, tarsisq. brevissimis instructi; capitis clypeus corniculo semper armatus. Furca pectoris (quae tantum propria masculi) character valde inconstans. Nota vero utriq. communis est pulvinar, seu penicillus ex pilis atris compositus, qui inesse observatur latere

interno femorum anticorum ad juncturae sustentandum attritum destinatus. Maxillae membranaceae latera oris includentes post esum facile apparent magnae, subrufae. Color corporis in utroq. sexu saepe niger, at plerumq. elytra, non thorax, rufo submaculata. Pro lamina cuneiformi in masculo, plerumq. dens simplex. An *Sc. Clivias* Fab. qui mihi ignotus? *Obs*: Pedes antici longiores femoribus dentatis ad arctiorem copulam sustinendam idonei, notam systematicam suppeditare videntur ad dignoscendum sexum masculinum. Mox saepe lectus uterq. mens. Jul. in locis arenosis sub stercore bovino recenti.

F. E. t. 1. p. 4. §. 6.
Scarab. Dispar. „ Adde „
M. t. 1. p. 9. §. 12.
Trox niger. „ Nota „

Sc. Dispar. Oliv. p. 58. t. 3. f. 20. a. b. c.
Missus e Saxonia sub nomine *T. Arenarii*, sed descriptio a *Fabricio* data parum convenire videtur, & in Svecia judicatus novus.

F. E. t. 1. p. 19. „ Adde „

Melol. Castanea Herbst N. d. k. III. n. 35. tab. 23. f. 2. Statura, ac magnitudo fere *M. Ruficornis*, qua obscurior, clypeo nigricante. Habitat Pisis frequens Maj. m.

F. E. t. 1. p. 23. §. 57.
Cet. Speciosissima „ Not. „

Cet. Fastuosa Fab. Ent. Syst. 1. 127. 9.

F. E. t. 1. p. 26. §. 59.
Cet. Eremita „ Nora „
M. t. 1. p. 12. §. 20.
Hist. Maculatus „ Nota „

Schwarz. Nomencl. Roesel. Insect. 64. 27.
Trich. Eremita Fab. Ent. Systematica.

Elytra praeter maculam nigram baseos inaequalem bilaciniatam notantur latere antico puncto majusculo nigro. Semper lectus in arboribus putrescentibus, etsi errore dictum in *Mantissae l. c.* occurrere in stercore bovino.

M. t. 1. p. 14. §. 25.
Hist. Parvulus „ Adde „
M. t. 2. App. p. 80. §. 8.
Derm. Denticulatus „ Leg.

Hist. Picipes. F.

D. Sexdentatus F. Ent. System. t. 1. p. 232. 26. Ips 6-dentata Herbst Arch. t. 20. f. 21? Insectum adhuc dubii generis.

- F. E. t. 1. p. 38. §. 92.
Bostr. Bidentatus „ Nota „ *Synodendron Muricatum*. F. Ent. Syst. Confer Not. & Add. Fn. Etr. Iconem exhibet D. Petagna Inst. Entom. t. 10. f. 3.
- F. E. t. 1. p. 34. §. 82. M. 1.
16. 30. D^o Dentat. „ Not. *Tillus Serraticornis*, ater elytris testaceis, antennarum articulis tribus ultimis serratis. F. Oliv. Ent. 22. 2. t. 1. f. 2. a. b. c. d. Similis *T. Elongato*, at minor. Antennae nigrae, basi filiformes, articulis tribus ultimis majoribus serratis. Caput subvillosum nigrum. Elytra testacea. Insectum cum aliis quamplurimis a me primum transmissum ad D. D' Antic. Bosc. Paris.
- M. t. 1. p. 17. §. 24.
Derm. Dubius „ Lege „ *Derm. Sanguineus. Attelab. Sanguineus Giorna Kalend.* 48. 10.
- F. E. t. 1. p. 45. §. 110.
Br. Seminarius „ Corr. „ Antennae quasi pedunculatae, crassae nigrae basi rufae. Thorax antice attenuatus lateribus cinereis. Elytra substriata nigra, cinereo veluti bifasciata, paullulum abbreviata. Ani regio, & abdomen cinerea. Pedes mutici, antici quatuor rufi. Long. 1. l. Iconem exhibet D. Vilters Ent. t. 1. f. 19. Aliud habeo specimen magnitudine vix praecedentis, scilicet niger, elytris obscuris, antennis serratis, pedibusq. quatuor anticis rufis, scutello albo; forte *B. Serraticornis D. Quensel*. Saepe lecti in foliis Viburni Tini, m. Aug. & Septemb.
- F. E. t. 1. p. 49. 121.
Ips Crenata „ Adde „ *Lygdus Crenatus*. F. Ent. Syst.
- F. E. t. 1. p. 49. §. 122.
Ips Taxicornis „ Adde „ *Hypoplaeus Castaneus*, laevis nitidus castaneus antennis nigris. Fab. Act. hist. Nat. Paris. 1792. p. 34. 1. *Hispa Picipes* Fab. Mant. Ips Taxicornis Oliv. Cerniterius Herbst. Arch. t. 21. f. 6.
- F. E. t. 1. p. 50. §. 123.
Ips Linearis „ Adde „ *Colydium Elongatum*, atrum pedibus ferrugineis. F. Act. hist. Nat. Paris. 1792.

- Bostr. Elongatus* F. Mant. *Ips Linearis* Oliv. 2. 18. 53. t. 2. f. 17. Panz. Fn. Germ. 1. Heft. t. 17.
- M. t. 1. p. 22. §. 50.
Ips Fallax „ Nota „
- Lygdus Nitidus*. F. Ent. Syst. Panzer Fn. Germ. vi. Heft. t. 18.
- F. E. t. 1. p. 52. §. 128.
Hisp. Testacea „ Adde „
- F. E. t. 1. p. 52. §. 130.
Hispa Pomator. „ Nota „
- H. Testacea Petagna* Inst. Ent. t. 1. f. 10.
- In multis convenit cum *H. Mutica* Linn. & Fab. Panz. Fn. Germ. Heft. vi. t. 8. an esse posset varietas?
- F. E. t. 1. p. 55. §. 136.
Silp. Russica „ Adde „
- Ips Nigripennis*, rufa antennis, elytris pectoreq. nigris. F. *Erotylus Russicus* Oliv. Ins. 89. t. 1. f. 1. *Herbst. Arch. t. 43. f. 9. Confer Act. Soc. hist. Nat. Paris. ann. 1792. p. 29.*
- F. E. t. 1. p. 58. §. 142.
Nit. Punctata „ Adde „
- F. E. t. 1. p. 68. §. 171.
Cocc. 4-pustul. „ Adde „
- N. Lunata* Oliv. Ent. 22. t. 3. f. 26. a. b.
- Vidi & ipse saepius copula connexam cum femina *C. 2-punctatae*.
- F. E. t. 1. p. 83. §. 208.
Chrys. Dytiscoid. „ Nota „
- M. t. 1. p. 30. §. 72.
Chrys. Gemell. „ Adde „
- Diaperis Violacea* F. Ent. Syst.
- Colore variat aeneo, & atro-caerulescente. Habitat in Hyperico perforato.
- F. E. t. 1. p. 99. §. 252.
Crypt. 4-pustul. „ Nota „
- Chrys. 4-pustulata* Linn., & *Ips Rufifrons* Fab. insectum idem designant quod variat apud nos sed rarissime elytris rufo octo-pustulatis, scilicet 1. puncto baseos majusculo, 2. in medio ad marginem anteriorem, 3. ad apicem ex duobus composito, 4. rotundo apicis. Variat etiam admodum magnitudine. Antennarum forma hoc Insectum a *Cryptocephalis* remonet, & ad genus *Ips* amandare videtur.
- F. E. t. 1. p. 100. §. 256.
Cist. Gigas „ Nota „
- F. E. t. 1. p. 111. §. 283.
Curc. Pulverul. „ Adde „
- F. E. t. 1. p. 125. §. 320.
Curc. Salicis „ Nota „
- Cebrio Longicornis* F. Ent. Syst. 2. 1. 41.
- Curc. Bardanae* F.
- Variet. β. Mon. Curcul. D. de Paykull. Habitat etiam in Populo alba.
- F. E. t. 1. p. 127. §. 323.
Curc. Barbarus „ Nota „
- Brachycerus Barbarus*. F. Ent. Syst. Petagn. Ins. Entom. t. 2. f. 3. *C. Barbarus*.
- F. E. t. 1. p. 128. §. 316.
Curc. Ophthalm. „ Adde „
- Curculio Distinctus*. F.

- F. E. t. 1. p. 132. §. 339.
Curc. Latirostris „Nota,,
M. t. 1. p. 36. §. 88.
Curc. Bardanae „Dele,,
F. E. t. 1. p. 112. §. 286.
Curc. Bacchus „Nota,,
F. E. t. 1. p. 112. §. 287.
Curc. Betulae „Nota,,
F. E. t. 1. p. 116. §. 297.
C. Pseud-acori „Nota,,
M. t. 1. p. 44. §. 111.
Attelab Bicolor „Lege,,
- Anthribus Latirostris*. F. Ent. Syst.
In hoc elytra, & sequentia.
Attelabus Bacchus. F. Ent. Syst.
Attel. Betuleti. F. Ent. Syst.
Var. colore elytrorum subtěstaceo fusco,
plerumq. mas.
Attel. Aequatus. F. Curc. *Aequatus* Linn.
Syst. Nat. 607. 9. Geoff. Ins. 1. 270. 4.
le Becmare doré à etuis rouges. Synony-
mon *Geoffroyanum* ab auctoribus tribu-
tum *C. Baccho* huic competit, uti vide-
re est in *Monog. Curcul. Sveciae D. de*
Paykull n. 126.
- M. t. 1. p. 45. §. 114.
Notox. Pedestris „Adde,,
- M. t. 1. p. 48. §. 121
Notox. 4-guttat. „Nota,,
- F. E. t. 1. p. 142. §. 360.
Cer. Varius „Nota,,
- F. E. t. 1. p. 144. §. 363.
Lam. Textor. „Lege,,
- F. E. t. 1. p. 148. §. 372.
Cal. Serraticornis „Dele,,
F. E. t. 1. p. 149. §. 373.
Rhog. Etruscum „Lege,,
- Invenitur ruri, & in hortis frequens in mu-
ris prope terram, numquam in floribus.
Maculae elytrorum potius albidae quam ob-
scure flavae, eaeq. baseos plerumq. in
fasciam connatae.
Ineunte Julio sub vesperum inveni quam-
plures, omnesq. copula connexos in pa-
lis Vitibus adjunctis. Mas omnino femi-
nae similis.
L. Tristis quae variat magnitudine, elytris
submaculatis, antennis brevibus, ac lon-
gissimis.
Et conf. in *Mant. t. 2. App. 51. Stenoc. Luridus*.
Callid. Salicis. Alter sexus variat elytris
thoraci concoloribus. *Rbagii* genus mi-
nime apud nos habitare videtur; occur-
rere tamen saepius in Alpium summita-
tibus supra Larices ab ill. Viro Ento-
mologiae amantissimo *D. Petro Goanta*
observatum. Ex speciebus quas mihi be-
nevole communicavit amicus noster *D.*
Giorna Taurinensis eo magis statuere da-
tum est *Rb. Cursorem* unam eandemq.
speciem esse cum *Rb. Noctis* uti a *Fa-*

- bricio* dubitatum ; scilicet *Rb. Noctis* m.
Rb. Cursor fem.
- M. t. 1. p. 152. §. 380.
Saperda Linearis „ Adde „ Magnitudo *S. Clavicornis*, & duplo longior
S. Cylindrica. Nigra, pedibus margineq.
baseos elytrorum exteriore luteis. *Pan-*
zer Fn. Germ. Heft. vi. 14.
- F. E. t. 1. p. 152. §. 380.
Sap. Filum „ Adde „ Antennae tenuissimae articulis praelongis,
primo elongato reliquis duplo crassiore.
Plantae non semper albae, sed tota
unicolor. Lecta etiam in horto quiescens
in Festuca elatiori.
- F. E. t. 1. p. 154. §. 383.
Callid. Omega „ Nota „ Varietas *C. Liciati* Linn. Femora postica
abdomine longiora. Mox quoque lectum
in Gramine prope Junii finem.
- M. t. 1. p. 53. §. 131.
Callid. Gibbosum „ Adde „ Lectum deinde etiam Pisis in Rubo.
- F. E. t. 1. p. 161. §. 400.
Lept. Villica „ Adde „ Variat elytris antennarumq. articulis pri-
mis quatuor etiam in proVectiori aetate
thoraci concoloribus: scilicet ferruginea
oculis, pectore, antennisq. pone medium
nigris. *Lept. Revestita* Linn.
- F. E. t. 1. p. 162. §. 402.
Lept. Villosa „ Nota „ *Lept. Villosa* Vill. t. 1. f. 31. *Callid. Qua-*
dripunctatum Fab. at elytra constanter
punctis sex nigris.
- M. t. 1. p. 54. §. 133.
Lept. Elongata „ Nota „ *L. Nigrofasciata* Petagna *Instit. Entom.* 1.
247. 14. t. 2. f. 14.
- F. E. t. 1. p. 166. §. 412.
Pyroc. Sanguin. „ Adde „ *Licus Sanguineus*. Oliv. *Ent.* 29. t. 1. f. 1.
a. b. c.
- F. E. t. 1. p. 169. §. 421.
Cantli. Biguttata „ Adde „ Statura, ac magnitudo *C. Pallidae*. Anten-
nae nigrae primis duobus articulis rufis.
Elytra admodum abbreviata, apice flava
sulphurea. Tentacula abdominalia, seg-
mentorumq. imi margines flava. Variat
thorace toto rufo. A nonnullis confusa.
Long. 2. $\frac{1}{4}$ l. *Lat.* $\frac{2}{3}$ l. Occurrit in Gra-
minum summitatibus.
- F. E. t. 1. p. 173. §. 431.
Necyd. Rufa „ Nota „ Quoad *N. Atram*, & *Rufam* conferenda sunt
quae asserere non dubitavimus in prima

- Mantissae* parte 1. 56. 139. & nunc ex observationibus factis in individuis copula connexis confirmamus, scilicet speciem unicam esse, cujus mas rufus variare videtur clava femorum posticorum nunc rufa, nunc nigra, antennarumq. colore.
- F. E. t. 1. p. 175. §. 434. Nec. Humeral. ,, Adde ,, Antennae in masculo longiores. Vix volat, semperq. lecta supra terram in herbidis.
- F. E. t. 1. p. 180. §. 446. Elat. Ferrugin. ,, Adde ,, Mas variat thorace toto nigro. Mox saepe lectus in salicis ramis humorem stillantibus.
- F. E. t. 1. p. 180. §. 447. El. Prolifericorn. ,, Nota ,, *Parnus Prolifericornis*. F. Ent. Syst.
- F. E. t. 1. p. 183. §. 456. Bup. Mariana ,, Adde ,, Variat capite thorace elytrisq. superne nigris.
- F. E. t. 1. p. 184. §. 459. Bup. Tenebricos. β. Nota ,, *Bup. Tenebricosa* Oliv. 62. 82. t. 5. f. 48.
- M. t. 1. p. 62. §. 152. Bup. Pygmaea ,, Adde ,, Occurrit frequens copiosa in Lavatae arboreae foliis quibus vescitur, & in Althea Cannabina, aliisq. Malvaceis.
- F. E. t. 2. p. 343. Cicind. 4-punct. ,, Nota ,, *Cic. Nemoralis*. Oliv. Ent. 33. 10. t. 3. f. 36.
- M. t. 1. p. 66. §. 160. Hydrop. Pallidus ,, Adde ,, *Hydr. Minutus*. F. Forster N. I. S. 52. An *Hydr. Geoff.* 5.
- M. t. 1. p. 69. §. 167. Dyt. Bipunctat. ? ,, Nota ,, Non dubitandum, ab aliis deinde lectis certior factus, assero.
- F. E. t. 1. p. 208. §. 513. Carabus Ruficornis. Deleatur.
- F. E. t. 1. p. 211. §. 520. Car. Interruptus. Dele, & confer *C. Megacephalum* Mant. *App. n.* 65.
- F. E. t. 1. p. 211. §. 521. Car. Ferrugineus ,, Adde ,, *C. Ferrugineus*, latus brevis ferrugineus, oculis nigris, thorace punctis ordinariis duplicibus, elytris striatis disco impunctatis. *Mon. Carab. D. de Paykull n.* 76. Diagnosis optima, amplioriq. descriptione ad determinandam speciem minime indigens. *Obs*: Primum de nympa nuper declarata dubitatur, at elytra transfixioni inventa durissima Insectum perfectum declarant. Nostrates majores men-

- F. E. t. 1. p. 213. §. 525. suris a *D. Geoffroy* exhibitis.
 Car. *Limbatus* „ Nota „ *Scolytus Limbatus* *Fab. Ent. Syst.* 1. 2. 181.
 F. E. t. 1. p. 213. §. 526. Panz. *Fn. Germ. Heft.* 11. 9.
 Car. *Pulverulent.* „ *Lege* „ *Car. Ruficornis*, & confer *M. t.* 1. p. 77. 180.
 F. E. t. 1. p. 214. §. 527. *Car. Madidus.*
 F. E. t. 1. p. 215. §. 531. *Car. Pilicornis.*
 F. E. t. 1. p. 216. §. 533. *Car. Carbonarius* „ Nota „ Deleatur.
 F. E. t. 1. p. 216. §. 533. *Car. Carbonarius* „ Nota „ Deleatur.
 F. E. t. 1. p. 216. §. 533. *Car. Carbonarius* „ Nota „ *C. Holosericeus* verus *Fab.* Caput etiam in nostris nigro-aeneum.
 F. E. t. 1. p. 221. §. 548. *Car. And.*
 M. t. 1. p. 91. §. 205. *C. Erratus.* *C. Crux minor* verus *Lin.* *Fn. Sv.* minime *Fabricii*, & *Paykullii* qui omnino diversus.
 F. E. t. 1. p. 224. §. 557. *Car. Pedestris* „ *Corrige* „ *Notoxus Pedestris.* *M.* 1. 45. 114.
 F. E. t. 1. p. 227. §. 566. *Car. Non plus ultra* „ *Corr.* *Not. Non plus ultra* *M.* 1. 47.
 M. t. 1. p. 83. §. 190. *Car. Dentatus* „ Nota „ *Cicind. Emarginata.* *Oliv.* 35. t. 3. f. 38.
 F. E. t. 1. p. 228. §. 570. *Car. Interruptus* *Fab.* confer *Car. Megacephalum* *M. App. n.* 65.
 Scarit. *Glypeatus* „ Nota „ *B. Gages* si species distincta est a *Mortisaga* apud nos etiam communis.
 F. E. t. 1. p. 231. §. 576. *Blaps Mortisaga* „ Nota „ *Ten. Curvipes* *F. Ent. Syst.*
 F. E. t. 1. p. 232. §. 578. *Teneb. Affinis* „ Nota „ *Trogossita Mauritanica.* *Oliv.* Confer *M.* 1.
 F. E. t. 1. p. 232. §. 579. *Teneb. Maurit.* „ Adde „ 93. 208.
 F. E. t. 1. p. 234. §. 583. *Teneb. Dubius* „ Adde „ *Cebrio Brevicornis.* *Oliv. M.* 1. 34. 84.
 M. t. 1. p. 92. §. 207. *Teneb. Cornifrons* „ *Corr.* *Ips Haemorrhoidalis*, rufa elytris nigris apice rufis. *F. Act. Soc. hist. Nat. Paris.* 1792. p. 29. *D. de Paykull.* Statura omnino *I. Nigripennis*, at corpus totum rufum. Mas cornubus duobus erectis capitibus. *D. Schneider.* An *Hispa Cornigera* antennis serratis, thorace rufo, elytris caeruleis capite bicorni F? Nostra specimina cum descriptione *I. Haemorrhoidalis* absq. dubio conveniunt, at antennae moniliformes sunt articulis tribus ultimis paullo crassioribus.
 F. E. t. 1. p. 238. §. 591. *Meloe Tuccia* „ Adde „ Mense Majo ponit ova innumera oblonga flava. Lecta etiam saepius m. Octob.
 F. E. t. 1. p. 241. §. 596. *Mylab. Algatica* „ Adde „ Habitat in Scabiosis, & *Carduis* frequens.

- M. t. 1. p. 95. §. 212.
Mord. Frontalis „ Adde,, **Os**, antennaeq. basi flavae. Pedes antici
flavescentes. Reliqua atra. Anus muti-
cus. Variat magnitudine.
- F. E. t. 1. p. 249. §. 614.
Staph. Morsicans „ Lege,, **Staph. Edentulus**, ne confundatur cum *St.*
Morsitante D. de Paykull. Mon. Staph.
mox saepe lectus.
- M. 1. p. 98. §. 220.
St. Clavicornis „ Nota,, **Etsi** frequens hic habitet apud nos, *St. Bi-*
guttatus tamen qui a *DD. Geoffroy, &*
Paykull pro varietate hujus habetur, a
me numquam lectus.
- F. E. t. 1. p. 254. §. 627.
Paed. Impressus „ Corrig.
F. E. t. 1. p. 265. §. 645.
Ach. Italica „ Adde,, **Staph. Canaliculatus.** *M. 1. 98. 219.*
Ach. Italica Cyrill. Ent. Neap. Specim. t. 7.
f. 5. non vero fig. sexta quae ad aliam
pertinet. *Ach. Italicae* femina statura, &
habitu a masculo non dissimilis.
- M. t. 1. p. 105. §. 232.
Phryg. Evitata „ Adde,, **Notae** constantiores in insecto recens ex-
cluso, ac deinde attentius pluries consi-
derato, sunt caput hirtum; oculi fusco-
rufi; alae anticae pallide flavae, nigroq.
reticulatae, basi tantum hirtae; abdomen
constanter supra nigrum, subtus flave-
scens. Color aetate paullulum variat.
Habitat frequens in fenestris ad Arni
aquis, m. April. & Maj.
- F. E. t. 2. p. 34. §. 737.
Sir. Dromedarius „ Adde,, **Pone** scutellum lateribus puncta duo mi-
nutissima alba. Mox sub Julii finem sae-
pe lectus primis horis matutinis quiescens
in salice, at semper inventus femina.
- F. E. t. 2. p. 46. §. 772.
Ichn. Variegator „ Nota,, **Videtur** *I. Lunulatus Villers.* Confer *Mant.*
p. 1. 122. 269.
- F. E. t. 2. p. 52. §. 789.
Ichn. Argiolus „ Adde,, **Pedes** postici longissimi.
- M. t. 1. p. 119. §. 260.
Ichn. Illecebrat. „ Adde,, **Mas** similis, at valde minor, & abdomine
tenuiori, minusq. falcato. Saepe mihi e
Phryganeae folliculis uterq. sexus exclusus.
- M. t. 1. p. 221. §. 267.
Ichn. Cuspidator „ Adde,, **Mas** omnino similis.
- F. E. t. 2. p. 57. §. 80.
Evan. Albicincta „ Adde,, **Variat** magnitudine duplo minori, & cor-
pore nunc albo, nunc luteo maculato.

- F. E. t. 2. p. 57. §. 801.
Evan? Ediogast. „Nota „ De genere adhuc haereo. Forte *Cynips*, aut
Icbneumon.
- F. E. t. 2. p. 64. §. 821.
Sph. Variabilis „Nota „ Haec nostra *Sphex* quam ob maximam af-
finitatem dubitative coniunximus cum
S. Rufipede F. & *S. Versicolore Scop.* gau-
det plerumq. tarsis anticis extrorsum val-
de ciliatis, quae nota communis etiam
S. Pectinipedi, ac *Rufipedi*, distinctio se-
xus videtur.
- M. t. 1. p. 127. §. 882.
Sph. Maculata „Adde „ Thorax ad latera postica denticulo instru-
ctus, & interdum etiam primum abdo-
minis segmentum rufum lineola alba
utrinq. notatum.
- F. E. t. 2. p. 67. §. 828.
Tiph. Femorata „Nota „ Variat pedibus nigris, scilicet tota nigra
unicolor.
- F. E. t. 2. p. 73. §. 839.
Scol. Sexcincta? „Lege „ *Sc. Sexfasciata*, nigra cinereo-hirta, abdo-
mine atro strigis sex flavis. Species no-
va, cui competit descriptio allata l. c.
Obs: Thorax in medio dorsi linea tenuis-
sima flava transversa notatus.
- M. t. 1. p. 130. §. 288.
Scol. Sexpunctata „Nota „ Ex observationibus nuper factis constat spe-
ciem esse distinctam a *Sc. 4-punctata*.
- F. E. t. 2. p. 75. §. 483.
Chrys. Carneae „Adde „ Proboscis longa recta subrufa apice bifido,
valvis nigris duabus. Color viridis cu-
preo mixtus. Femora potius viridia, quam
nigra. Mox inventa saepius m. Jul. in
campis sabulosis silvaticis volans prope
arenam, eaq. identidem insidens, at cum
a longe persecutorem videat, & fugiat,
captura difficilis.
- M. t. 1. p. 133. §. 293.
Chrys. Micans „Nota „ Variat capite thoraceq. interdum viridibus.
- F. E. t. 2. p. 77. §. 849.
Chrys. Dubia „Adde „ Mox semel inventa pernoctans in culmis
fruticum exsiccatis. Insectum a me pri-
mum descriptum, rarissimum, & novi
generis.
- F. E. t. 2. p. 83. §. 862.
Vespa Gallica „Adde „ Hae *Vespa*e in nidis domum propriam al-
latis incubationis tempore, fame, ut vi-

dentur, vexatae, quaeritant in cellulis larvas, abrosoq. operculo pupas etiam extrahunt, ac vorant. Mas differt a femina abdomine subtus 5-fasciato, oculis interdum glaucescentibus, macula frontis ad os continuata, maxillis, pectore, femorumq. apophysibus extus flavis. In femina abdomen subtus tricinctum, pectus nigrum, striga frontis supra antennis flava, mox spatium nigrum, & deinde macula subrotunda flava puncto medio nigro. Maxillae apice nigrae. Occurrit varietas minus obvia, cujus femina tantum differt a priore abdomine subtus quadricincto, macula oris flava saepius absq. puncto, maxillisq. nigris. Hanc, etsi mera varietas praecedentis, tamen numquam vidi societate coniunctam cum ea connubia miscere. Nidificat pari modo, at nidus compositus e cellulis paullo capacioribus, & materie minus rudi, minusq., obscura confectis. Vespae quae post paucos dies in eundem nidum conveniunt, omnes similes, ejusdemq. familiae inveniuntur.

F. E. t. 2. p. 84 §. 863.

Vespa Coangust. „ Adde „

V. Conica F. quae variat magnitudine duplo minori, thoraceq. nigro antice tantum flavo-punctato; mas. Conf. *M.* 1. 35. 299.

F. E. t. 2. p. 85 §. 864.

Vespa Oculata „ Nota „

Scolia Mutabilis *Cyrill. Ent. Neapol. Specim. t. 2. f. 8.* figura bona, at nomen improprium.

F. E. t. 2. p. 88 §. 874.

Vespa Annulata „ Nota „

Oculi nullo modo reniformes inter *Crabrones* amandare videntur. Conf. *Cr. Annulatus. Mant. App. n. 109.*

F. E. t. 2. p. 88 §. 874.

Vespa Bipunctata „ Lege „

V. Varians, ne confundatur cum *V. Bipunctata* *Fab.*

F. E. t. 2. p. 92 §. 884.

Crab. Uniglumis „ Adde „

Variat magnitudine paullo majori, abdo-

- mine maculis utrinq. quatuor albis, pedibusq. omnibus totis ferrugineis basi excepta femorum anticorum nigra. Variat tibiis flavis, interdum etiam posticis nigris. Frons cinereo-lucida.
- F. E. t. 2. p. 94. §. 889.
Crab. Venustus „Nota,,
- Medius inter *Crabrones*, & *Vespas*. In individuis mox lectis, oculi sinum visi sunt exhibere, at vix conspicuum. Alae non plicatae. Variat antennis subtus flavis. Punctum flavum in fronte nota constans.
- F. E. t. 2. p. 95. §. 892.
Crab. 3-maculat. „Nota,,
- Species omnino distincta a *C. Spinoso* aliisq. Statura *C. Uniglumis*, at paullo major.
- M. t. 1. p. 137. §. 303.
Crab. Vespoïdes „Adde,,
- Variat etiam alis pedibusq. ferrugineo-flavis, ano flavo-maculato, ac punctis duobus ante lineam scutelli flavis: habitus tamen, fasciae abdominis, & oculi semper glauci facile distinguunt ab aliis.
- M. t. 1. p. 138. §. 305.
Crab. Androgyn. „Nota,,
- Variat lineolis scutelli binis, prima breviori, quasi puncto elongato, abdomineq. fere toto flavo. Caput pone oculos ferrugineum. Antennae in medio multo crassiores. Alae planae.
- F. E. t. 2. p. 345. in fine.
Andr. Discincta „Adde,,
- Inveni etiam effosso cuniculo in arena latentem.
- F. E. t. 2. p. 101. §. 908.
Apis Garrula „Adde,,
- Oculi glauci. Incisurae abdominis aetate cinereo-tomentosae evadunt; sp. nova.
- F. E. t. 2. p. 106. §. 922.
Ap. Longicornis „Adde,,
- Non fortuito haec Apis interdum gaudet fronte appendiculata; plures habui hac eadem nota instructas.
- F. E. t. 2. p. 104. §. 915.
Ap. Maculata „Adde,,
- Vidi hanc saepius sub Julii finem occupatam in abradenda lanugine paginae inferioris foliorum Pyri cydoniae, eaq. accumulata inter pedes, abire. Anus semper destitutus-aculeo punctorio.
- F. E. t. 2. p. 109. §. 928.
Ap. Conica „Adde,,
- Apis quam sub nomine *Conicae* cum *A. 4-dentata* F. in *Fn. Etrusca* coniunximus,

certe una eademq. species est, cum differant tantum abdominis apice quadridentato, & semper cohabitare observentur, simul pernoctantes in culmis fruticum plerumq. exsiccatis, summis eorum apicibus maxillis inhaerentes, corpore anoq. sursus porrecto, antennisq. junctis, demissis, extensis. Somnus gravis. Magnitudo variat.

M. t. I. p. 139. §. 309.
Ap. Pascuorum „Nota „

M. t. I. p. 142. §. 317.
Ap. Varians „Adde „

A. Fulva Schrankii E. I. 400. 805. *Cyrill. Ent. Neap. Specim. t. 2. f. 2. 2.*

Inter apes a *Gallis* nuncupatas *les Abeilles maçomes*, heic altera est recensenda species hactenus indescrupta, quae nidum pyriformem ex arenula agglutinata componit quemadmodum *A. Varians*. Duos enim nidos imperforatos integrosq. mihi e Sicilia benevole communicavit illustris vir *D. Hieronymus Recupero* naturalis historiae peritissimus, materie, ac forma similes iis *A. Variantis*, etsi magnitudine dimidio minores; quorum unus cultro divisus exhibuit tantum cellulas quatuor repletas melle ad syrupi spissitatem redacto, subdulci ac insuavi, & omnino intacto, forte eo quod ova (uti excrementorum in ima cellularum parte defectus comprobare visus est) ante exclusionem perierant. Alter vero quatuor suppeditavit Apes jam mortuas, quae specie palam distinctae ab *A. Variante* compertae sunt: nempe,

* APIS SICULA.

Atra hirsuta fronte, thoracis dorso, pedibusq. saturate fulvis; alis atro-violaceis. Statura, ac magnitudo masculi *A. Variante*

- tis*, a quo manifeste differt corpore sub-
 tus toto atro, antennis brevioribus, vil-
 lo frontis thoracisq. fulvo saturatissimo
 lucido, abdomine etiam supra toto atro,
 pedibus fulvis vix pilosis, alis atro-vio-
 laceis. In *A. Variante* caput barba albi-
 da vestitum, in hac atrum, subnudum.
- M. t. 1. p. 143. §. 323.
 Ap. Cucurbitina „ Nota „ Evacuata medulla, intrat Rubi ramulos ex-
 siccatos obruncatosq., ibiq. hospitatur.
- F. E. t. 2. p. 128. §. 964.
 Aran. Phragmitis „ Adde „ *Ar. Formosa Vill. Ent. 4. 130. 125. t. 11.*
f. 10.
- F. E. t. 2. p. 129. §. 966.
 Aran. Palustris „ Adde „ Variat fascia laterali modo nivea, modo
 flavescente.
- F. E. t. 2. p. 132. §. 974.
 Aran. Tarantula „ Adde „ Oculi octo rufi, medii majores cornea post
 mortem depressa. Forceps robusta conica
 apice aculeata, aculeo mobili articu-
 lato: huic subiacent maxillae duae ni-
 grae corneae duas lineas divisorias cum
 forcipe efformantes, & os in quatuor ve-
 luti partes cruciformiter dividentes, ex
 qua partitione concludi posse videtur *Ta-
 rantulam* esse *Tetragnatum Aetii* & *Pli-
 nii*, pariterq. unam eandemq. speciem
 esse cum *A. Solifuga Veterum*. Ad maxil-
 larum basin alia insidet pars quasi labium
 inferius, quod linguae officium praestat
 ad exsugendam praedam. Thorax fere
 duplo major abdomine, cinerescens areis
 nigris in centrum concurrentibus, fascia
 laterali, mediaq. albidis. Abdominis dor-
 sum cinerescens maculis trigonis nigris,
 strigis arcuatis albidis intersectum: subtus
 laete croceum fascia transversa nigra.
 Pedes atro-fasciati. Colore admodum va-
 riat.
- F. E. t. 2. p. 135. §. 978.
 Aran. Quatuorqut. „ Add. *A. Monilifera Villers Ent. 4. 128. 119. t.*
11. f. 8.

F. E. t. 2. p. 138. §. 983.
Aran. Sauvagii „Nota „

Novissime admiratione mea maxima detecta habitare etiam Pisis, in loco montuoso vulgo dicto *Palaja*, ubi domicilium struit e terra arenosa confectum operculo mobili quemadmodum *Corsicana*, & *Monspeliensis*, intruditq. saepius in muris externis antiquis aedium rusticorum, prope terram.

F. E. t. 2. p. 159. §. 1046.

Sph. Ocellata „Nota „

F. E. t. 2. p. 165. §. 1062.

Sesia Asiliformis „Adde „

Mox lecta saepius.

M. Jul. occurrit alia huic fere omnino similis a *D. Hubner* descripta sub nomine *S. Rbingiaeformis*. *Beitr. G. t. 2. th. 4. t. 2. f. I.* quae differt tantum a *S. Asiliformi* *Fab.* antennis flavis, cingulisq. abdominis quinque. Nota haec admodum variationi subiecta.

F. E. p. 169. §. 1078.

Bomb. Mori „Nota „

In hac specie non raro mas & femina in eodem simul contexto folliculo metamorphosin subeunt, ac inde exclusi pacta connubia persolvunt.

F. E. t. 2. p. 175. §. 1096.

Bomb. Grammica „Adde „

F. E. t. 2. p. 176. §. 1100.

Bomb. Furcula „Adde „

Variat alis flavis absq. striis.

B. Furcula. *Panz. Fn. Germ. Heft. III. t. 20.*

Mox saepius inventa.

F. E. t. 2. p. 184. §. 1130.

Noct. Pisi „Adde „

Pupa nuda brunnea ano bispinoso: larva flavo nigroq. varia, punctis nigris verrucosis piliferis fascia laterali, lineisq. dorsalibus flavis. Occurrit etiam in siliqua Coluteae vesicariae, aliisq. plantis.

F. E. t. 2. p. 196. §. 1176.

P. Nymphæata „Adde „

F. E. t. 2. p. 198. §. 1186.

P. Forficalis „Nota „

Hubner Pyral. t. 13. f. 85. P. Nymphæalis.

Absq. figurae inspectione aegre dignoscitur: Iconem dedit *Hubner Pyral. t. 9. f. 58.*

F. E. t. 2. p. 199. §. 1190.

P. Margaritalis „Nota „

P. Extimalis Scop. P. Erucalis Hubn. Pyral. t. 9. f. 55.

M. t. 2. p. 41. §. 463.

P. Atralis „Nota „

P. Atralis Hubner Pyral. t. 5. f. 27. ab hac distinctissima.

M. t. 2. p. 16. §. 366. „Add. „ *Sesia* sub nomine minus certo *S. Haemor-*

- rhoidalis* F. a Cyrillo exhibita in *Fn. Neap. Specim. t. 4. f. 3.* Adde etiam suo loco *N. Fuscula* W. S. 89. 6. *N. Cubicularis* W. S. 72. 6. *Pb. Permutataria* Hubn. *Heft. 2. iv. t. 1. f. F. Pb. Ulmata* F. Sp. 94. 258. *Panz. Fn. Germ. Heft. iii. t. 22. Pb. Flammealis* W. S. n. 35. p. 123. *Hubn. Pyral. t. 15. f. 99. Tin. Cribrumella. Lang. n. 1479. Hubn. 1. Heft. t. 4. f. W.* quae omnes habitant apud nos.
- F. E. t. 2. p. 212. §. 1247. Fulg. Europaea „ Nota „ M. Jul. & Aug. occurrit frequens in horto Pisano Acad. semper in foliis *Asclepiadis Syriacae*.
- F. E. t. 2. p. 218. §. 1265. Cicada Pusilla „ Adde „ Elytra venosa hyalina maculis ferrugineis irrorata, margine exteriori punctis duobus nigris. Abdomen nigrum segmentis margine albidis. Pedes albi tibiis posticis spinulosis. Antennae albae longiusculae. Caput fronte 4-punctata punctis in quadratum positis.
- F. E. t. 2. p. 229. §. 1293. Cim. Scarabaeoides „ Corr. *Cim. Globus* F. *Ent. Syst.*
- F. E. t. 2. p. 229. §. 1294. Cim. Tuberculatus? Leg. *Cim. Scarabaeoides. F.*
- F. E. t. 2. p. 235. §. 1310. Cimex 2-punctatus „ Add. Jun. m. frequens copiosus in spicis floriferis *Teucris Scorodoniae. C. Fucatus* *Fn. Etruscae* n. 1311. an hujus mera varietas?
- F. E. t. 2. p. 237. §. 1315. Cim. Tristis „ Adde „ *C. Carbonarius* *Ent. Paris.* magnitudine majori a *Schrankio* distinctus a *C. Morio*, seu *C. Fumoso* *Ent. Paris.*
- F. E. t. 2. p. 238. §. 1318. Cim. Familiaris „ Nota „ Mox saepe lectus, semperq. in *Asclepiade Syriaca*.
- F. E. t. 2. p. 249. §. 1344. Cim. Meriopterus „ Nota „ Sane *C. Spissicornis* F. *Panz. Fn. Germ. Heft. ii. t. 16.* Habitat etiam in *Populo alba*.
- F. E. t. 2. p. 250. §. 1345. Cim. Sphegiformis „ Not. Mox lectus saepius in *Populo alba* & tremula.

F. E. t. 2. p. 251. §. 1349.
Cim. Virens „ Adde „

Oculi corpori concolores. Antennae apice rufescentes. Pedes longiusculi praesertim postici. Lineae duae longitudinales interdum percurrunt abdomen. Specimen habeo longum *lin.* $5\frac{1}{2}$.

F. E. t. 2. p. 268. §. 1413.
Oest. Bovis „ Nota „

In determinando hoc *Oestro Valisnerius*, *Rheumurius*, *De Geer* assignant pro caractere alas immaculatas; *Linnaeus* vero *Geoffroy*, *Fabriciusq.* alas maculatas, & contra in *O. Equi*. Observationes nostrae convenire videntur cum descriptionibus priorum, & cum *fig. Schaefferi Elem. t. 91. f. 1.* at cum *O. Equi* admodum variet causa loci & sexus, confusio non aliter depellenda nisi ab eo cui datum feliciter erit observare, & comparare simul plures *Oestros* tum Bovis, tum Equi sub oculos natos.

F. E. t. 2. p. 272. §. 1422.
Tip. Moritatrix „ Adde „

Acaris minime speciei griseiq. coloris subiecta. Vidi saepe abdomine iis undiq. oblecto.

F. E. t. 2. p. 278. §. 1437.
Bib. Satyrus „ Nota „

Mox capta saepius.

F. E. t. 2. p. 282. §. 1448.
Syrph. Intricarius „ Add.

Mas differt abdomine villis thoraci concoloribus omnino vestito, scilicet rufo lutescentibus, oculisq. non uti in femina disiunctis.

F. E. t. 2. p. 289. §. 1463.
Syrph. Impiger „ Corrige „

S. Silvarum Fab.

F. E. t. 2. p. 291. §. 1468.
Syrph. Sphegeus „ Adde „

Prope finem Augusti occurrit frequens in plantis palustribus; an larva in aqua?

M. t. 2. p. 63. §. 531.
Syrph. Acanthodes „ Not.

Nomen *S. Spinipedis t. vi. f. 1.* in hoc permutatum.

F. E. t. 2. p. 314. §. 1529.
Musca Clandestina „ Not.

M. Annulata Schrankii; antennis setariis, oculis violaceis, fasciis purpureis sex, pedibus annulo albo. *Musca* thorace viridi nitente, abdomine aeneo, tarsorum annulo albo. *Geoff. Ins. 2. 527. 63.*

Caput inter oculos, antennaeq. rubrae.

Oculi violacei fasciis purpureis. Thorax viridi-aeneus. Pedum omnium tarsi basi annulo albo. Alae tenuissimae albae longiusculae, una supra alteram fere incumbentes. Anus stylatus in feminis. Habitat frequens in Quercu plantisq. variis folia percurrens, ac victitans rapina. Infestatur *Sr. Cancroide* qui pedibus ejus chela tantum unica firmissime inhaeret: saepe legi molestatam etiam pluribus.

F. E. t. 2. p. 315. §. 1532.
Musca Cynipsea „ Nota „

M. Octob. occurrunt aliae in plantis, & fenestris huic omnino similes, quae alas habent immaculatas absq. puncto.

F. E. t. 2. p. 317. §. 1538.
Musca Oleae „ Adde „

Facies ac habitus *M. Heraclaei*, eodemq. modo incedens alas patulas gerit, & agit. Corpus subrotundum. Hujus infestissimi Insecti immensa damna certe imminuerent, si magis curae esset colonis studium colligendi, & removendi a plantis olivas, statim ac deciderunt; sic enim *Muscae* maximam partem alibi declaratae, incunabulis propriis ad anni posterioris jacturam parandam deficerentur. Confer. etiam *Opusc. Rev. Canonici Giovene Melfictensis edit. Neap. an. 1792.*

F. E. t. 2. p. 319. §. 1544.
Tab. Tropicus „ Nota „

Antennae lunulatae fulvae apicibus nigris. Tibiae ferrugineae.

F. E. t. 2. p. 321. §. 1549.
Tab. Pluvialis „ Adde „

Occurrit sed rarissime oculis contiguis absq. fascia ordinaria frontis, punctisq. nigris, & tum oculi observantur fusco-virescentes extremo tantum latere inferiori purpureo, lineolisq. duabus tenuissimis undulatis viridi-argenteis transverse fasciato. Antennarum basis in hoc nigro lucida, & punctum minutissimum album distinctum utrinq. in dorso thoracis. Varietas haec singularis, quae plerumq. ha-

bitat in hortis, de diversitate speciei dubium promoveret, nisi in reliquis omnibus nimis *T. Pluviali* similis esset.

F. E. r. 2. p. 327. §. 1565.
Asil. Glaucius „ Adde „

Variat pedibus nigris, plerumq. mas. Affinis *A. Nigro Scop.* a quo differt oculis fuscis praesertim, & segmentis abdominis glauco-maculatis. Thorax in hoc magis quam in *A. Nigro* griseo-pilosus, & alae ferrugineae. Statura, & magnitudo eadem.

Tis vain to hope in Nature's things quick knowledge.

POPE'S 'essay on criticism.

I N D E X

GENERUM, ET SPECIERUM

Quae in Mantissa continentur.

- | | | |
|--------------------------|--------------------------------|--------------------------|
| G. I. LUCANUS. | 20. <i>Maculatus</i> .* | 39. <i>Varius</i> . |
| 1. <i>Virescens</i> . | 21. <i>Minor</i> .* | 40. <i>Ater</i> .* |
| G. III. SCARABAEUS. | 22. <i>Decemstriatus</i> .* | G. XV. ANOBIUM. |
| 2. <i>Punctulatus</i> . | 23. <i>Duodecimstriatus</i> ?* | 41. <i>Punctatum</i> .* |
| 3. <i>Fossor</i> . | 24. <i>Sulcatus</i> . | G. XVI. PTINUS. |
| 4. <i>Sordidus</i> . | 25. <i>Parvulus</i> .* | 42. <i>Longipes</i> .* |
| 5. <i>Rubidus</i> .* | 26. <i>Pusillus</i> .* | 43. <i>Variegatus</i> .* |
| 6. <i>Irroratus</i> . | 27. <i>Atomos</i> .* | 44. <i>Latro</i> . |
| 7. <i>Furcifer</i> .* | G. X. DERMESTES. | G. XIX. SPHAERIDIUM. |
| 8. <i>Rufipes</i> . | 28. <i>Vulpinus</i> . | 45. <i>Fimetarium</i> . |
| 9. <i>Plagiatus</i> . | <i>Marginatus</i> . Thunb. | 46. <i>Pulicarium</i> . |
| 10. <i>Fuscus</i> .* | 29. <i>Trifasciatus</i> . | 47. <i>Luteum</i> . |
| 11. <i>Lunaris</i> . | 30. <i>D? Dentatus</i> . | G. XX. TRITOMA. |
| G. IV. TROX. | <i>Tillus Serraticornis</i> . | 48. <i>Bipustulata</i> . |
| 12. <i>Niger</i> .* | 31. <i>Fornicatus</i> . | 49. <i>Sericea</i> . |
| G. V. MELOLONTHA. | 32. <i>Fuliginosus</i> .* | G. XXI. IPS. |
| 13. <i>Ruficornis</i> . | 33. <i>Bicolor</i> . | 50. <i>Fallax</i> .* |
| 14. <i>Abdominalis</i> . | 34. <i>Dubius</i> .* | 51. <i>Testacea</i> .* |
| 15. <i>Argentea</i> . | <i>Sanguineus</i> . | 52. <i>Atra</i> .* |
| 16. <i>Squamosa</i> . | G. XII. BOSTRICHUS. | G. XXIV. SIEPHA. |
| 17. <i>Dubia</i> .* | 35. <i>Calcographus</i> . | 53. <i>Laevigata</i> . |
| G. VIII. HISTER. | 36. <i>Pygmaeus</i> . | G. XXVI. NITIDULA. |
| 18. <i>Major</i> . | 37. <i>Crenatus</i> . | 54. <i>Maculata</i> .* |
| 19. <i>Cyaneus</i> . | 38. <i>Ligniperda</i> . | 55. <i>Strigata</i> . |

56. *Discoidea*.
 57. *Chrysomeloides*.*
 58. *Haemorrhoidalis*.
 G. XXVII. COCCINELLA.
 59. *Tripunctata*.
 60. *Nigrofasciata*.
 61. *23-punctata*.
 62. *12-punctata*.
 63. *14-maculata*.
 64. *14-guttata*.
 65. *14-pustulata*.
 G. XXVIII. CASSIDA.
 66. *Margaritacea*?
 G. XXX. HRYSOMELA.
 67. *Goettingensis*.
 68. *Fastuosa*.
 69. *Violacea*.*
 70. *Nigricornis*.*
 71. *Gloriosa*.
 72. *Gemellata*.*
 73. *Vulgatissima*.
 74. *Armoraciae*.
 75. *Pyritosa*.*
 76. *Ruficollis*.
 77. *Nemorum*.
 78. *Pulex*.*
 79. *Violaceo-punctata*.
 80. *Dorsalis*.
 G. XXXI. CRYPTOCEPHALUS.
 81. *Moraei*.
 82. *Tricolor*.*
 G. XXXII. CEBRIO.
 83. *Longicornis*.
 84. *Brevicornis*.*
 G. XXXIII. CRIOCERIS.
 85. *Capreae*.
 G. XXXV. LAGRIA.
 86. *Aenea*.
 87. *Viridis*.*
 G. XL. CURCULIO.
 88. *Bardanae*.
 89. *Sanguineus*.*
 90. *Cuprirostris*.
 91. *Caerulescens*.
 92. *Timidus*.*
 93. *Perpensus*.*
 94. *Rumicis*.
 95. *Infidus*.*
 96. *Cinctus*.
 97. *Binotatus*.*
 98. *Tigratus*.*
 99. *Bipustulatus*.*
 100. *Canescens*.*
 101. *Caudatus*.*
 102. *Costatus*.
 103. *Viator*.*
 104. *Scabriculus*.
 105. *Brevirostris*.*
 106. *Limosus*.*
 107. *Visus*.*
 108. *Armadillo*.*
 109. *Sulcatus*.*
 G. XLI. RHINOMACER.
 110. *Brentoides*.
 G. XLII. ATTELABUS.
 111. *Bicolor*.
 G. XLIII. CLERUS.
 112. *Univittatus*.*
 G. XLIV. NOTOXUS.
 113. *Trifasciatus*.*
 114. *Pedestris*.*
 115. *Cinctellus*.*
 116. *Hispidus*.*
 117. *Myrmicocephalus**
 118. *Hispidulus*.*
 119. *Non plus ultra*.*
 120. *Tenuicollis*.*
 121. *4-guttatus*.*
 122. *Bifasciatus*.*
 G. XLVII. CERAMBYX.
 123. *Fasciculatus*.
 G. XLVIII. LAMIA.
 124. *Unifasciata*.
 G. LII. SAPERDA.
 125. *Erythrocephala*.
 126. *Linearis*.
 127. *Lineola*.
 G. LIII. CALLIDIUM.
 128. *Salicis*.
 129. *Clavipes*.
 130. *Variabile*.
 131. *Gibbosum*.
 132. *Pusillum*.
 G. LV. LEPTURA.
 133. *Elongata*.
 G. LVII. PYROCHROA.
 134. *Coccinea*.
 G. LXI. CUCUJUS.
 135. *Testaceus*.
 G. LXII. CANTHARIS.
 136. *Pallida*.
 137. *Plumbea*.
 G. LXIV. NECYDALIS.
 138. *Hybrida*.*

139. *Flavescens*.
 G. LXV. ELATER.
 140. *Litigiosus*. *
 141. *Lineatus*.
 142. *Cylindricus*. *
 143. *Thoracicus*.
 144. *Binotatus*. *
 G. LXVI. BUPRESTIS.
 145. *9-maculata*.
 146. *Cyanicornis*. *
 147. *Deaurata*.
 148. *Rutilans*.
 149. *Elata*.
 150. *Laeta*.
 151. *Caerulea*. *
 152. *Pygmaea*.
 153. *Minuta*.
 154. *Nitida*. *
 G. LXVIII. ELAPHRUS.
 155. *Caraboides*.
 156. *Nebulosus*. *
 157. *Pyritosus*. *
 G. LXIX. HYDROPHILUS.
 158. *Caraboides*.
 159. *Orbiculatus*.
 160. *Pallidus*. *
 G. LXX. DYTISCUS.
 161. *Dissimilis*.
 162. *Bipustulatus*.
 163. *Transversalis*.
 164. *Pustulatus*. *
 165. *Hybneri*.
 166. *Taeniatus*. *
 167. *Bipunctatus*.
 167.² *Uliginosus*.
 168. *Minutus*.
 G. LXXII. CARABUS.
 169. *Purpurascens*.
 170. *Hortensis*.
 171. *Convexus*.
 172. *Paykullii*. *
 173. *Granulatus*.
 174. *Lencophthalmus*.
 175. *Auropunctatus*.
 176. *Terricola*.
 177. *Punctulatus*.
 178. *Striatus*.
 179. *Cinctus*.
 180. *Ruficornis*.
 181. *Vestitus*.
 182. *Spoliatus*. *
 183. *Nigricornis*.
 184. *Rufus*. *
 185. *Humeralis*.
 186. *Smaragdulus*. *
 187. *Sexpunctatus*.
 188. *Tenebrioides*. *
 189. *Dentatus*.
 190. *Distinctus*. *
 191. *Germanus*.
 192. *Exhalans*. *
 193. *Psammodes*. *
 194. *Aterrimus*.
 195. *Proteus*.
 196. *Assimilis*.
 197. *Obscurus*.
 198. *Infidus*. *
 199. *Agilis*.
 200. *Ovatus*.
 201. *Votivus*. *
 202. *Velocipes*. *
 203. *Rufipes*.
 204. *Dorsalis*.
 205. *Erratus*. *
 C. Crux minor. *En. Sv.*
 G. LXXIII. SCARITES.
 206. *Dama*. *
 G. LXXV. TENEBRIO.
 207. *Cornifrons*.
 v. Emendat.
 208. *Mauritanicus*.
 G. LXXXIV. MYLABRIS.
 209. *Testacea*.
 210. *Fulva*.
 G. LXXXVI. MORDELLA.
 211. *Abdominalis*.
 212. *Frontalis*.
 213. *Nigra*.
 G. LXXXVII. STAPHYLINUS.
 214. *Hirtus*.
 215. *Cyaneus*.
 216. *Bicinctus*. *
 217. *Pubescens*.
 118. *Tomentosus*.
 219. *Canaliculatus*.
 220. *Clavicornis*.
 221. *Pallidus*. *
 222. *Orbiculatus*.
 223. *Sanguineus*.
 G. LXXXIX. PAEDERUS.
 224. *Elongatus*.
 G. XCII. MANTIS.
 225. *Rossia*.
 226. *Spallanzania*. *
 G. CXVI. LOCUSTA.

227. *Tuberculata*.
 G. CIV. PHRYGANEÆ.
 228. *Bimaculata*.
 229. *Grisca*.
 230. *Longicornis*.
 231. *Obscura*. *
 232. *Evitata*. *
 G. CV. HEMEROBIUS.
 233. *Pulsatorius*.
 G. CVI. TERMES.
 234. *Lucifugum*. *
 G. CVII. MYRMÉLEON.
 235. *Pisanus*.
 G. CXII. TENTHREDO.
 236. *Padi*.
 237. *Nigra*.
 238. *Vaga*.
 239. *Viridis*.
 240. *Haematodes*.
 241. *Rubi Idaei*.
 242. *Rapae*.
 243. *Depressa*.
 G. CXIV. ICHNEUMON.
 244. *Quaesitorius*.
 245. *Inflictorius*. *
 246. *Machinatorius*. *
 247. *Vacillatorius*. *
 248. *Sarcitorius*.
 249. *Funereus* ?
 250. *Oblatorius*. *
 251. *Motatorius*.
 252. *Luctatorius*.
 253. *Perfusorius*. *
 254. *Laetatorius*.
 255. *Praedator*. *
 256. *Occultator*. *
 257. *Exhortator*.
 258. *Amator*. *
 259. *Insinuator*. *
 260. *Illecebrator*.
 261. *Turionellæ*.
 262. *Resinellæ*.
 263. *Bifasciatus*.
 264. *Oculator*.
 265. *Cuniculator*. *
 266. *Terrefactor*.
 267. *Cuspidator*. *
 268. *Sagittator*. *
 269. *Lunulatus*.
 270. *Amictus*.
 271. *Cinctus*.
 272. *Crassipes*.
 273. *Lenocinator*. *
 274. *Mutillarius*.
 275. *Cyniformis*. *
 276. *Rodophthalmus*. *
 277. *Muscarum*.
 278. *Mortuorum*. *
 G. CXVI. CHALCIS.
 279. *Immaculata*. *
 G. CXVII. SPHEX.
 280. *Plumbea* ?
 281. *Notata*. *
 282. *Maculata*.
 283. *Carbonaria*.
 284. *Boops*. *
 G. CXIX. SCOLIA.
 285. *Flavifrons*.
 286. *2-maculata*.
 287. *Hortensis*.
 288. *Sexpunctata*. *
 289. *8-punctata*. *
 G. CXX. CHRYSIS.
 290. *Rosea*. *
 291. *Bidentata*.
 292. *Fulgida*.
 293. *Micans*. *
 294. *Edentula*. *
 295. *Integra*.
 296. *Aurata*.
 G. CXXII. LEUCOSPIS.
 297. *Dorsigera*.
 298. *Gallica*.
 G. CXXIV. VESPA.
 299. *Coangustata*.
 300. *Bipunctata*.
 G. CXXV. CRABRO.
 301. *Flavipes*.
 302. *Affinis*. *
 303. *Vespoïdes*. *
 304. *Lunulatus*. *
 305. *Androgynus*. *
 306. *Albofasciatus*. *
 307. *Quinquefasciatus*. *
 308. *Spinosus*.
 G. CXXVII. APIS.
 309. *Pascuorum*.
 310. *Bicornis*.
 311. *Pilipes*.
 312. *Aemula*. *
 313. *Palmipes*. *
 314. *Regalis*.
 315. *Subterranea*.
 316. *Albopunctata*. *
 317. *Varians*. *

318. *Obsoleta*. *
 319. *Leucozonina*.
 320. *Albipes*.
 321. *Subaurata*. *
 322. *Linguaria*?
 323. *Cucurbitina*. *
 G. CXXVIII. NOMADA.
 324. *Fabriciana*.
 325. *Gibba*.
 326. *Cingulata*.
 327. *Cincta*. *
 328. *Pusilla*. *
 G. CXXIX. FORMICA.
 329. *Fusca*.
 330. *Flavipes*.
 G. CXXX. MUTILLA.
 331. *Coronata*. *
 332. *Stridula*. *
 333. *Ephippium*. *
 334. *Nigra*. *
 G. CXLIII. TROMBIDIUM.
 335. *Trimaculatum*. *
 G. CXLIV. ARANEA.
 336. *Viridissima*.
 337. *Phalangioides*.
 338. *Catesbaei*.
 339. *4-punctata*. *
 340. *Litterata*. *
 G. CXLV. PHALANGIUM.
 341. *Opilio*.
 G. CXLVII. PAPILIO.
 342. *Cleopatra*.
 343. *Phicomone*.
 344. *Iris*.
 345. *Fidia*.
 346. *Fauna*.
 347. *Maera*.
 348. *Ida*.
 349. *Aglaiia*.
 350. *Athalia*.
 351. *Euphrosyne*.
 352. *Boeticus*.
 353. *Amyntas*.
 354. *Corydon*.
 355. *Dorylas*.
 356. *Cyllarus*.
 357. *Paniscus*.
 G. CXLVIII. SPHINX.
 358. *Atropos*.
 359. *Lineata*.
 360. *Galii*.
 361. *Porcellus*.
 362. *Oenotherae*.
 G. CXLIX. SESIA.
 363. *Conopiformis*.
 364. *Ichneumoniformis*.
 365. *Aselliformis*. *
 G. CL. ZYGAENA.
 266. *Ephialtes*.
 367. *Trigonellae*.
 G. CLI. BOMBYX.
 368. *Trifolii*.
 369. *Quercus*.
 370. *Clavis*.
 371. *Velitaris*.
 372. *Compressa*.
 373. *Aesculi*.
 374. *Anachoreta*.
 375. *Auriflua*.
 376. *Testudo*.
 377. *Lugubris*.
 378. *Vestita*.
 379. *Apiformis*.
 380. *Obscura*.
 381. *Punctata*.
 G. CLII. HEPIALUS.
 382. *Crux*.
 G. CLIII NOCTUA.
 383. *Quercus*.
 384. *Complana*.
 385. *Batis*.
 386. *Manicata*.
 387. *Bengalensis*. *
 388. *Nigricollis*.
 389. *Livida*.
 390. *Spectrum*.
 391. *Orbona*.
 392. *Segetis*.
 393. *Maura*.
 394. *Dentina*.
 395. *L. Album*.
 396. *Gilvago*.
 397. *Circumflexa*.
 398. *Satellitica*.
 399. *Absinthii*.
 400. *Occulta*.
 401. *Pyramidea*.
 402. *Alchymista*.
 403. *Tridens*.
 404. *Perla*.
 405. *Euphorbiae*.
 406. *Atriplicis*.
 407. *Tragopoginis*.
 408. *Hepatica*.
 409. *Polyodon*.

410. *Nigricans*.
 411. *Hippophaes*.
 412. *Craccae*.
 413. *Arbuti*.
 G. CLIV. PHALAENA.
 414. *Punctaria*.
 415. *Equestraria*.
 416. *Roboraria*.
 417. *Papilionaria*.
 418. *Furcaria*?
 419. *Piniaria*.
 420. *Bipunctaria*.
 421. *Murinaria*.
 422. *Plumbaria*.
 423. *Marginaria*.
 424. *Hirtaria*.
 425. *Calabrararia*.
 426. *Gilvaria*.
 427. *Minutaria*.
 428. *Fasciataria*.*
 429. *Ochrearia*.*
 430. *Demandata*.
 431. *Obscurata*.
 432. *Adustata*.
 433. *Undulata*.
 434. *Ocellata*.
 435. *Chenopodiata*.
 436. *Luctuata*.
 437. *Moniliata*.
 438. *Punctata*.
 439. *Incanata*.
 440. *Mediata*.
 441. *Rubricata*.
 442. *Ochreata*.
 443. *Lemnata*.
 444. *Corrigata*.
 445. *Grisata*.
 446. *Hamata*.*
 447. *Sucenturiata*.
 448. *Ventilabris*.
 449. *Verbascalis*.
 450. *Lutealis*.*
 451. *Dimeralis*.*
 452. *Nemoralis*.
 453. *Flavalis*.
 454. *Undalis*.
 455. *Reticularis*.
 456. *Palealis*.
 457. *Strigalis*.
 458. *Centralis*.
 459. *Porphyralis*.
 560. *Punicalis*.
 461. *Cespitalis*.
 462. *Ruralis*.
 463. *Atralis*.
 464. *Ferruginalis*.
 465. *Vitrealis*.*
 G. CLV. PYRALIS.
 466. *Brunnichana*.
 467. *Christiernana*.
 468. *Asperana*.
 469. *Quercana*.
 470. *Cinerana*.
 471. *Pomana*.
 472. *Woeberana*.
 G. CLVI. TINEA.
 473. *Mesomella*.
 474. *Oxyacanthella*.
 475. *Cinerella*.
 476. *Punctella*.
 477. *Proletella*.
 478. *Compositella*.
 479. *Strobilella*.
 480. *Trigonella*.
 481. *Lyonnetella*.
 482. *Aurella*.
 483. *Blockiella*.*
 484. *Pruunerella*.*
 G. CLVII. ALUCITA.
 485. *Bipunctella*.
 486. *Sulzella*.
 487. *Podaela*.
 488. *Erxlebella*.
 489. *Xylostella*.
 490. *Marginella*.
 491. *Fasciella*.
 492. *Aristella*.
 493. *Oppositella*.
 G. CLVIII. PTEROPHORUS.
 494. *Monodactylus*.
 495. *Tesseradactylus*.
 G. CLX. MEMBRACIS.
 496. *Genistae*.
 G. CLXI. TETTIGONIA.
 497. *Montana*.
 G. CLXII. CICADA.
 498. *Interrupta*.
 499. *Flava*.
 500. *Flavescens*.*
 501. *Pallida*.*
 502. *Desertrix*.*
 G. CLXIII. CERCOPIS.
 503. *Coleoptrata*.
 504. *Os nigrum*.*
 G. CLXIV. NOTONECTA.

505. *Minutissima*.
G. CLXVIII. ACANTHIA.
506. *Umbraculata*.
G. CLXIX. CIMEX.
507. *Apuanus*.*
508. *Phoeniceus*.*
509. *Rolandri*.
510. *Limbosus*.
511. *Testaceus*.*
512. *Pallidus*.*
513. *Saltator*?*
- G. CLXXIV. COCCUS.
514. *Artemisiae*.*
- G. CLXXVII. TIPULA.
515. *Rivosa*.
516. *Pilipes*?
517. *Nigra*.
518. *Pratensis*.
519. *Plumosa*.
520. *Hirta*.
521. *Cuprinervis*.*
522. *Penicillata*.*
- G. CLXXVIII. BIBIO.
523. *Italica*.*
- G. CLXXIX. STRATIOMYX.
524. *Confusa*.*
525. *Trilineata*.
526. *Mutica*.
- G. CLXXXI. SYRPHUS.
527. *Metallinus*.
528. *Lugubris*.
529. *Rosarum*.
530. *Constans*.*
531. *Acanthodes*.* (a)
532. *Megacephalus*.*
533. *Pisaeus*.*
- G. CLXXXII. MUSCA.
534. *Meridiana*.
535. *Rustica*.
536. *Testacea*.
537. *Canina*.
538. *Leuconyx*.*
539. *Amentaria*.*
540. *Fungorum*.
541. *Coleoptrata*.
542. *Radicum*.
543. *Gastrodes*.*
544. *Tigrina*.
545. *Roralis*.
546. *Cellaris*.
547. *Fenestralis*.
548. *Albicincta*.*
549. *Petronella*.
550. *Corrigiolata*.
551. *Spinipes*.
552. *Quadrifasciata*.
553. *Diaphana*.
554. *Stellata*.
555. *Quadripunctata*.
556. *Cerasi*.
557. *Coryli*.*
558. *Cineraria*.*
559. *Macrocephala*.*
560. *Gibba*.*
561. *Helianthi*.*
562. *Galeata*.*
563. *Hydrophila*.*
564. *Properans*.*
565. *Palripes*.*
566. *Praedo*.*
- G. CLXXXIII. TABANUS.
567. *Maculatus*.*
- G. CLXXXV. ASILUS.
568. *Diadema*.
- G. CLXXXVI. CONOPS.
569. *Sericea*.
570. *Lutea*.
- G. CXG. EMPIS.
571. *Ciliata*.
572. *Maura*.
573. *Flavescens*.*
574. *Albicornis*.*
575. *Bifasciata*.*
- G. CXCI. BOMBYLUS.
576. *Elongatus*.*
577. *Aeneus*.*

(a) Nomen S. *Spinipedis*, conf. tab. VI. f. L in hoc permutatum, ne confundatur cum M. *Spinipede*.

I N D E X

GENERUM, ET SPECIERUM

Quae in Appendice continentur.

- | | | |
|----------------------------|------------------------------|----------------------------|
| G. III. SCARABAEUS. | G. XXV. OPATRUM. | 39. <i>Blockii</i> .* |
| 1. <i>Hemisphaericus</i> . | 19. <i>Gibbum</i> . | 40. <i>Vittatus</i> . |
| 2. <i>Arenarius</i> . | G. XXVI. NITIDULA. | G. XXV. LAGRIA. |
| 3. <i>Flavidus</i> .* | 20. <i>Marginata</i> . | 41. <i>Linearis</i> .* |
| G. X. DERMESTES. | 21. <i>Litura</i> . | G. XL. CURCULIO. |
| 4. <i>Bifasciatus</i> .* | G. XXVII. COCCINELLA. | 42. <i>Anguinus</i> ? |
| 5. <i>Denticulatus</i> .* | 22. <i>Elaterii</i> .* | 43. <i>Jaceae</i> . |
| 6. <i>Sulcatus</i> .* | 23. <i>18-notata</i> .* | 44. <i>Guttula</i> . |
| G. XII. BYRRHUS. | 24. <i>Immaculata</i> .* | 45. <i>Glis</i> .* |
| 7. <i>Crenulatus</i> .* | 25. <i>Quadrimalculata</i> . | 46. <i>Barbatus</i> .* |
| 8. <i>Spinosus</i> .* | 26. <i>Frontalis</i> ? | 47. <i>Tamarisci</i> . |
| G. XVI. PTINUS. | 27. <i>Minutissima</i> . | 48. <i>Thaumaturgus</i> .* |
| 9. <i>Imperialis</i> . | 28. <i>Marginalis</i> .* | G. XLI. RHINOMACER. |
| G. XVI. BRUCHUS. | 29. <i>Analisis</i> . | 49. <i>Curculioides</i> ? |
| 10. <i>Galegae</i> .* | 30. <i>Arcuata</i> .* | 50. <i>Ruficollis</i> .* |
| G. XVIII. ELOPHORUS. | 31. <i>Pygmaea</i> . | G. XLIX. STENOCORUS. |
| 11. <i>Minutus</i> . | 32. <i>Minima</i> .* | 51. <i>Luridus</i> .* |
| G. XIX. SPHAERIDIUM. | 33. <i>Lutea</i> .* | G. LII. SAPERDA. |
| 12. <i>Assimile</i> .* | G. XXVIII. CASSIDA. | 52. <i>Scalaris</i> . |
| 13. <i>Bipustulatum</i> . | 34. <i>Vibex</i> . | 53. <i>Testacea</i> . |
| 14. <i>Pellucidum</i> .* | 35. <i>Tigrina</i> . | G. LIII. CALLIDIUM. |
| 15. <i>Testudineum</i> .* | G. XXX. CHRYSOMELA. | 54. <i>Praeustum</i> . |
| 16. <i>Pilosum</i> .* | 56. <i>Holsatica</i> . | 55. <i>Lividum</i> . |
| G. XX. SCAPHIDIUM. | 37. <i>Modeeri</i> . | G. LIV. LEPTURA. |
| 17. <i>Immaculatum</i> . | G. XXXI. CRYPTOCEPHA- | 56. <i>Tomentosa</i> . |
| G. XXI. IPS. | AUS. | G. LXIV. NECYDALIS. |
| 18. <i>Ruficornis</i> . | 38. <i>Stragula</i> .* | 57. <i>Ceramboides</i> .* |

- G. LXV. ELATER.
 58. *Flexuosus*. *
 59. *Buprestoides*.
 60. *Dermestoides*.
 G. LXXV. BUPRESTIS.
 61. *Lurida*.
 62. *Fabricii*. *
 63. *Pisana*. *
 64. *Decemmaculata*. *
 G. LXXII. CARABUS.
 65. *Megacephalus*. *
 66. *Subglobosus*.
 G. LXXV. PIMELIA.
 67. *Glabra*.
 G. LXXXVI. MORDELLA.
 68. *Fasciolata*. *
 69. *Biguttata*. *
 G. LXXXVII. STAPHYLINUS.
 70. *Porcatus*.
 G. LXXXXVI. LOCUSTA.
 71. *Thymifolia*.
 G. LXXXXVII. GRYLLUS.
 72. *Giornae*. *
 G. CIII. SEMBLIS.
 73. *Farinosa*. *
 G. CV. HEMEROBIUS.
 74. *Striatulus*.
 G. CXI. CYNIPS.
 75. *Adonidæm*. *
 76. *Scutellaris*. *
 77. *Ruficornis*. *
 78. *Affinis*. *
 79. *Plumata*.
 80. *Dubia*. *
 G. CXIV. ICHNEUMON.
 81. *Apparitorius*.
 82. *Irrisorius*. *
 83. *Flagitator*. *
 84. *Investigator*. *
 85. *Sanguinator*. *
 86. *Viator*.
 87. *Idolon*. *
 88. *Rubidus*. *
 89. *Auratus*. *
 90. *Calcaratus*. *
 91. *Infidus*. *
 92. *Crassicornis*. *
 93. *Ramicornis*.
 94. *Rufescens*.
 95. *Fenestralis*. *
 96. *Agilis*.
 Nov. Gen. CXV. XENOS.
 97. *Vesparum*. *
 G. CXVI. CHALCIS.
 98. *Sispe*.
 99. *Rufipes*. *
 100. *Hesperidum*.
 G. CXVII. SPHEX.
 101. *Thoracica*. *
 102. *Laevigata*. *
 G. CXIX. SCOLIA.
 103. *Bicincta*.
 104. *Insubrica*.
 105. *Bifasciata*. *
 G. CXX. CHRYSIS.
 106. *Fervida*.
 G. CXXV. CRABRO.
 107. *Subterraneus*.
 108. *Calceatus*. *
 109. *Annulatus*. *
 110. *Bicinctus*. *
 111. *Ceraunius*. *
 112. *Pygmaeus*. *
 G. CXXVII. APIS.
 113. *Furax*. *
 114. *Glaucocincta*. *
 G. CXXIX. FORMICA.
 115. *Mortuorum*. *
 G. CXXX. MUTILLA.
 116. *Laevis*.
 117. *Catanensis*. *
 118. *Calva*.

Praeter has nonnullae aliae species inveniuntur descriptae vel in Fn. Etruscae Not. & Add., vel in Operis Emend. ac Illustr.

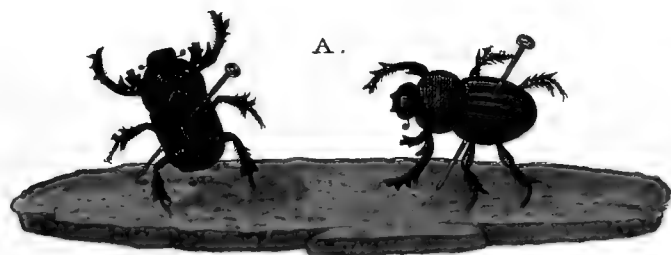

A.



B.

N.



C.



D.



E.

F.



G.



H.



O.



I.



M.



L.



K.



A. *Sc. Irroratus. mas.* B. *Car. Exhalans.* C. *Car. Distinctus.* D. *Curc. Barbatus.*
 E. *Crypt. Stragula.* F. *Derm. Dubius.* G. *Hel. Chalibeus.* H. *Bib. Italica.*
 I. *Hist. Maculatus.* K. *Crypt. Tricolor.* L. *Staph. Bicornis.* M. *Tab. Maculatus.*
 N. *Sc. Irroratus. fem.* O. *Staph. Porcatus.*

LIBRARY
OF THE
UNIVERSITY OF ILLINOIS

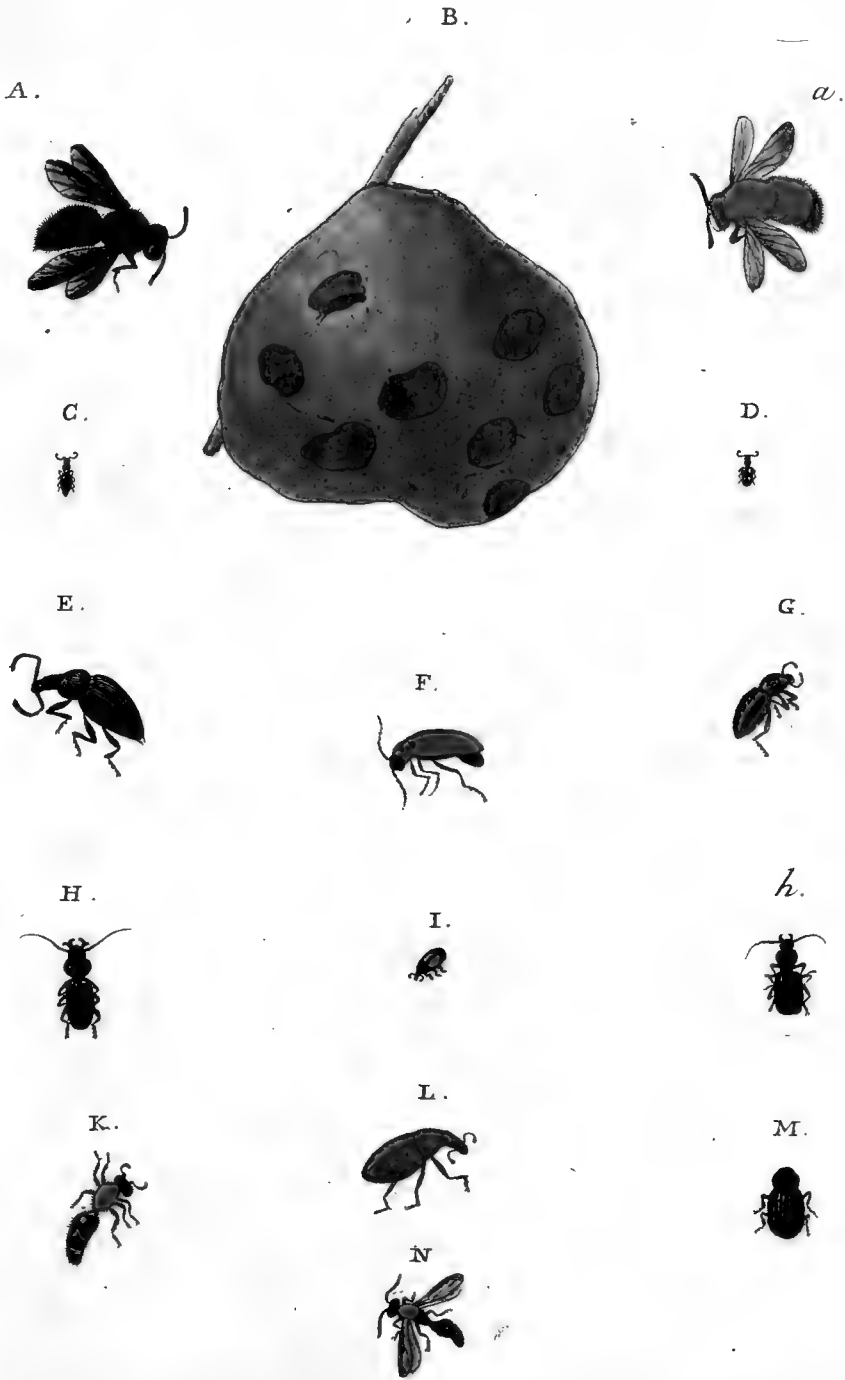

A. a. *Ap. Varians*. B. *Nidus*. a. *Variantis*. C. *Not. Pedestris*. D. *Not. Cinctellus*.
 F. *Myb. Fulva*. G. *Curc. Canescens*. H. h. *Scarit. Dama*. I. *Curc. Bipustulatus*.
 K. *Mut. Coronata*. L. *Curc. Binotatus*. M. *Trox. Niger*. N. *Mut. Ephippium*. E. C. *Can*^{datus}

LIBRARY
OF THE
UNIVERSITY OF ILLINOIS

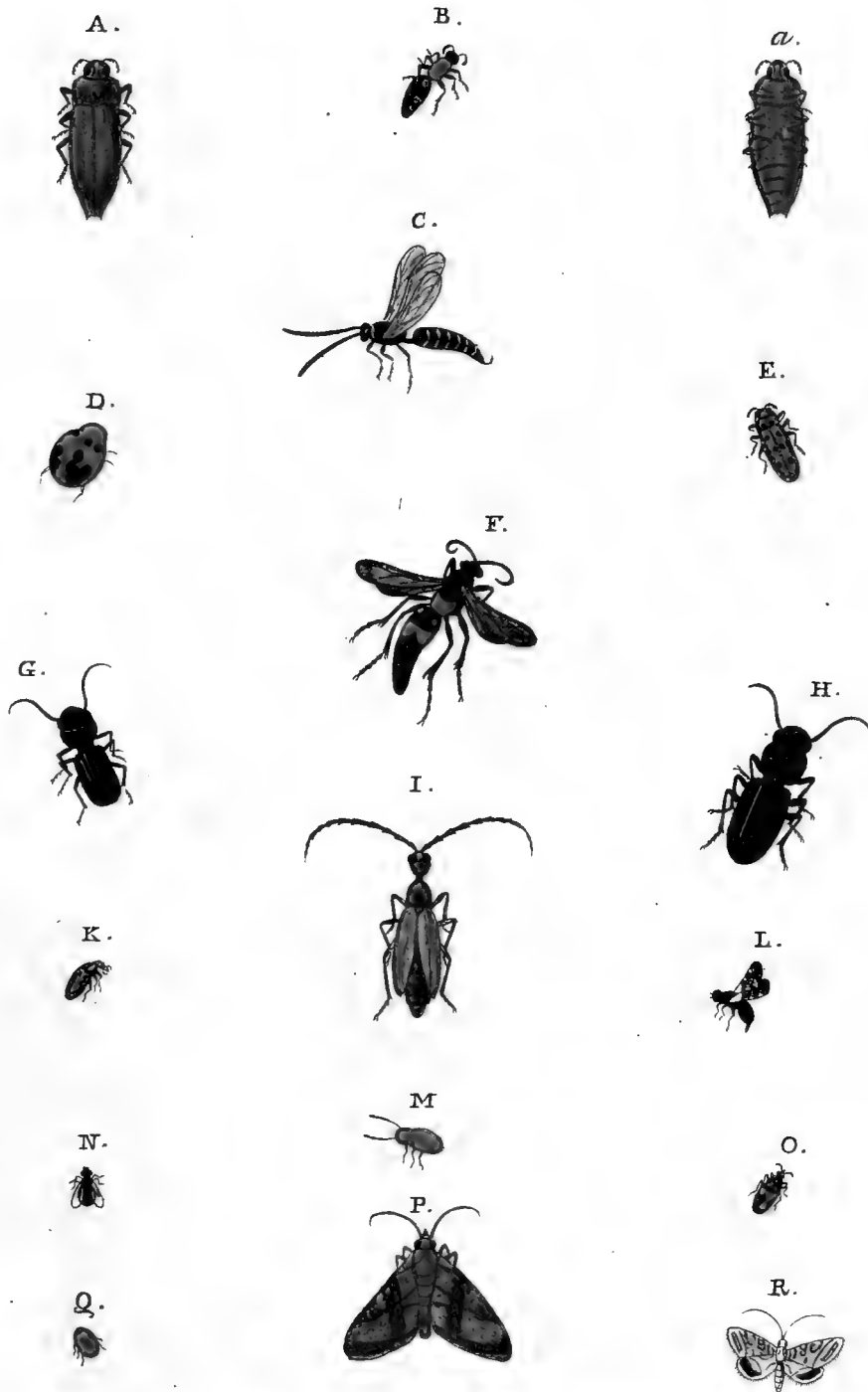

A. *Bup. Pisana*. B. *Mut. Catanensis*. C. *Scol. Sexfasciata*. D. *Cocc. Elaterii*. E. *Bup. so-maculata*. F. *Sph. Thoracica*. G. *Car. Interruptus*. H. *Car. megacephalus*. I. *Stern. Luridus*. K. *Circ. Tamarisci*. L. *M. Coryli*. M. *Crypt. Blockii*. N. *M. Gastrodes*. O. *Derm. Bifasciatus*. P. *N. Bengalensis*. Q. *Cocc. Lutea*. R. *Ph. Lemnata*.

LIBRARY
OF THE
UNIVERSITY OF ILLINOIS

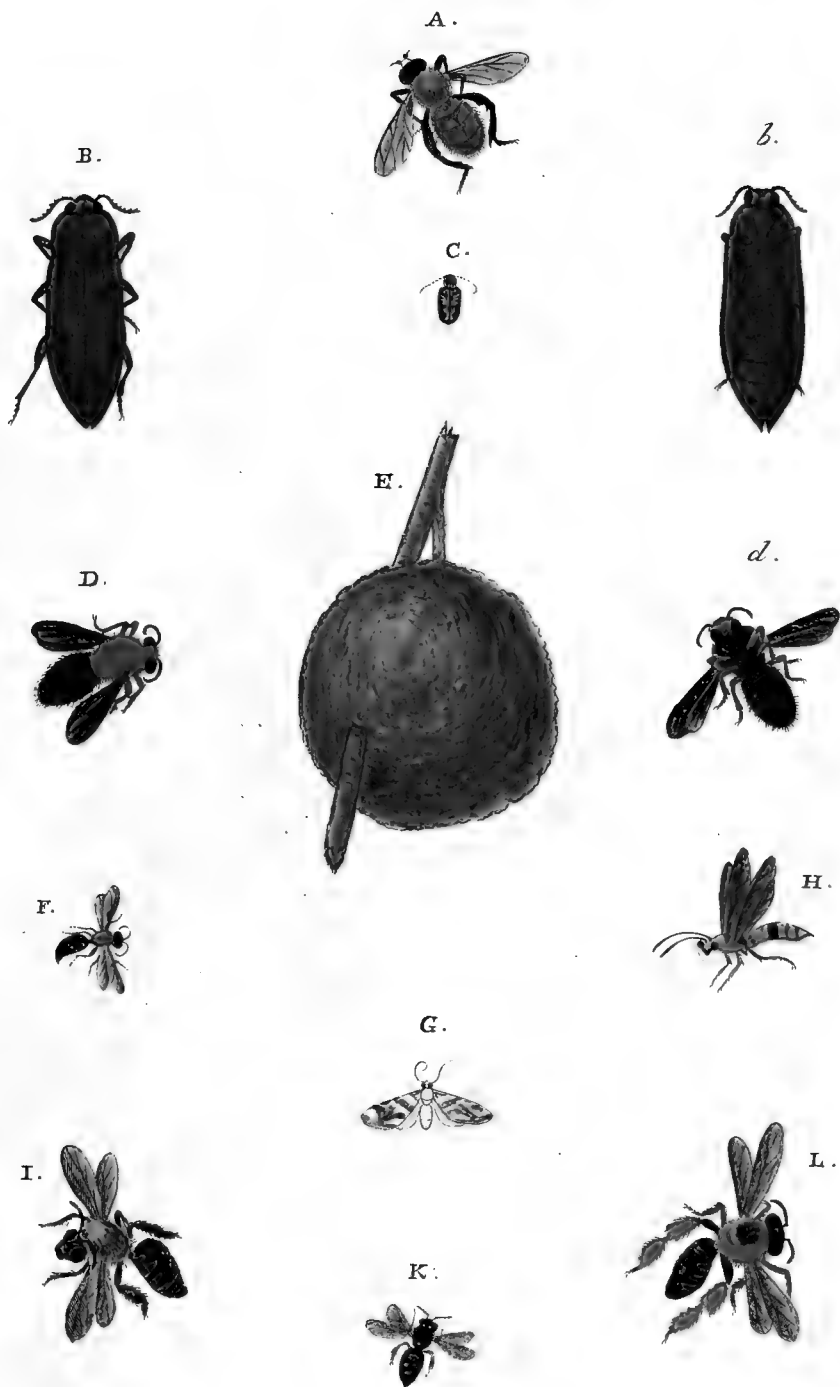

A. *Syrp. Constans*. B. *b. Bup. Fabricii*. C. *Pt. Impialis*. D. *d. Ap. Sicula*.
 E. *Nidus. a. Siculae*. F. *Mut. Laevis*. G. *P. G. Hamata*. H. *Ichn. Idolor.*
 I. *Ap. Furax*. K. *Ap. Glaucocincta*. L. *An. Discincta*

LIBRARY
OF THE
UNIVERSITY OF ILLINOIS

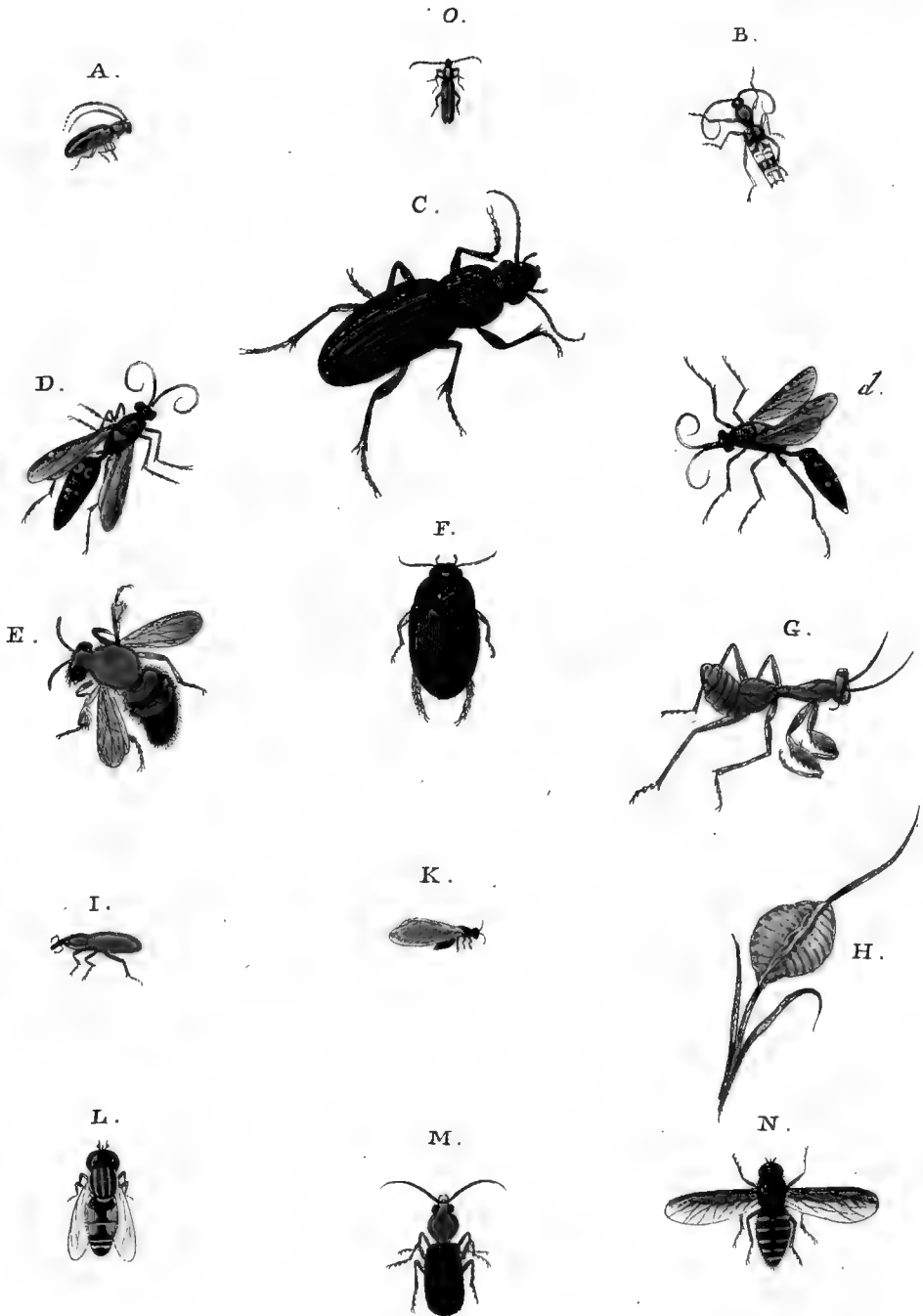

A. *Cer. Quercus*. B. *Call. Gibbosum*. C. *Car. Paykullii*. D. *d. Ichv. Inflictorius*.
 E. *Alp. Palmipes*. F. *Dyt. Pustulatus*. G. *Manf. Spallanzania*. H. *Ejusd. Ova*
 I. *Cure. Sanguineus*. K. *Term. Lucifugum*. L. *Syrp. Megacephalus*.
 M. *Car. Prammodes*. N. *Bib. Sabaeus*. O. *Necyd. Ceramboides*.

LIBRARY
OF THE
UNIVERSITY OF ILLINOIS

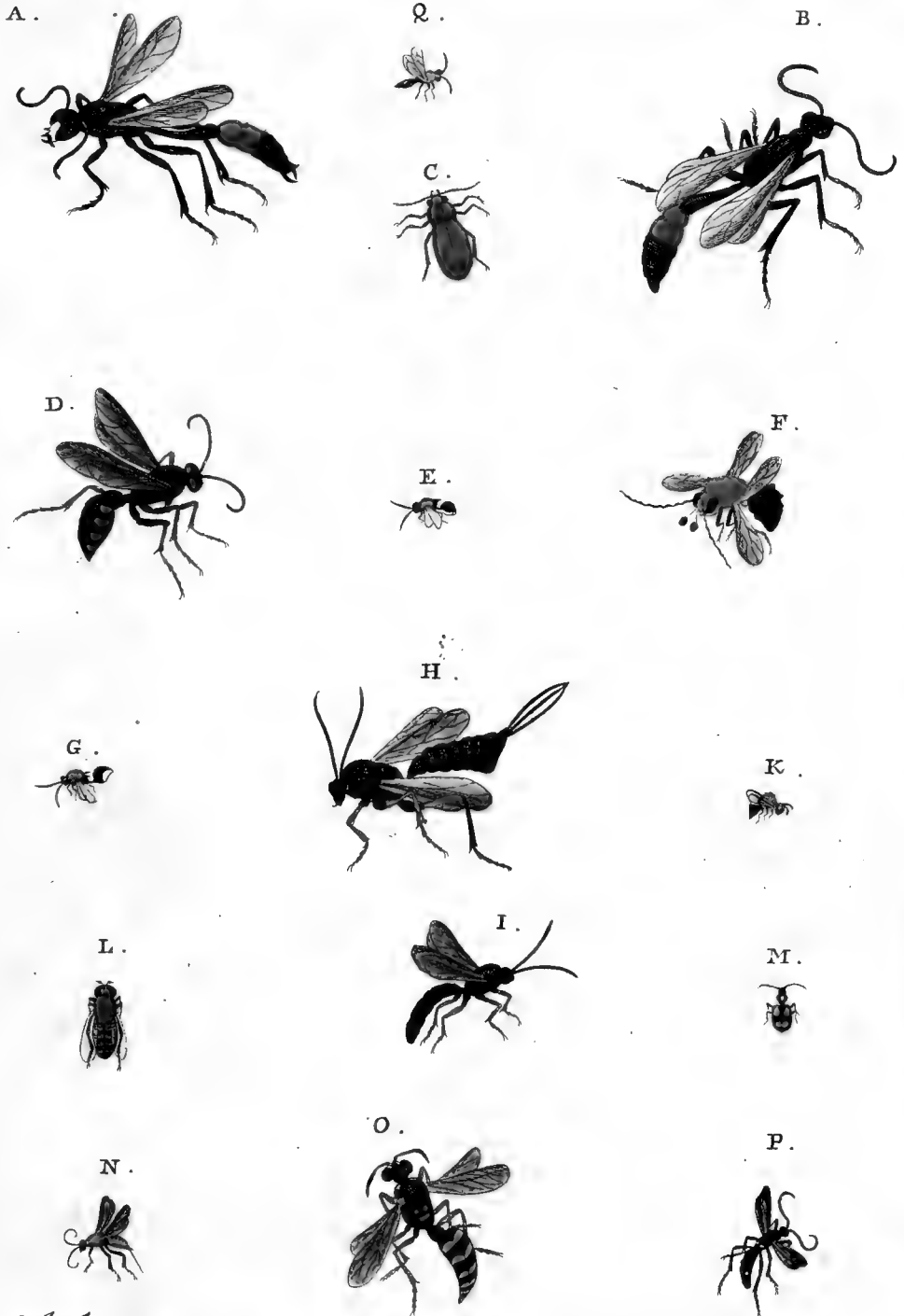

A. *Sph. Sabulosa major* Etrusca, mas. B. *S. Sabulosa major* fem. C. *Car. Ferrugineus*. D. *Sph. 8-maculata*. E. *Ichn. Ediogaster*. F. Var. *Sp. Longicornis*. G. *Ichn. Cyniformis*. H. *Ichn. Illecebrator*, fem. I. *Ichn. Illecebrator*, mas. K. *Ch. Aenea*. L. *Syr. Spinipes*. M. *Car. C. minor*. Linn. N. *Ichn. Cupidator*. O. *Cr. Vespoidea*. P. *Sph. Laevigata*. Q. *Ichn. auratus*.



A.



C.



B.

b.

D.



I



F.



E



G.



I.

I

H.



M.



L.



N.



O.



n.



Q.



R.



P.



A. P. *Punicalis*. B. b. *Xenos Vesparum*. C. P. *Flammealis*. D. *Chalc. Hesperidum*.
 E. N. *Flavicornis*. F. *Cyn. Plumata*. G. *Mut. Nigra*. H. P. G. *Fasciataria*. I. *From*
Trimaculatum. L. *Bup. Cerulea*. M. *Call. Unifasciatum*. N. n. P. G. *Ochrearia*.
 O. Cr. *Bicinctus*. P. *Dyt. Tacriatus*. Q. *Bup. Aurulenta*. R. Ph. *Dimeralis*



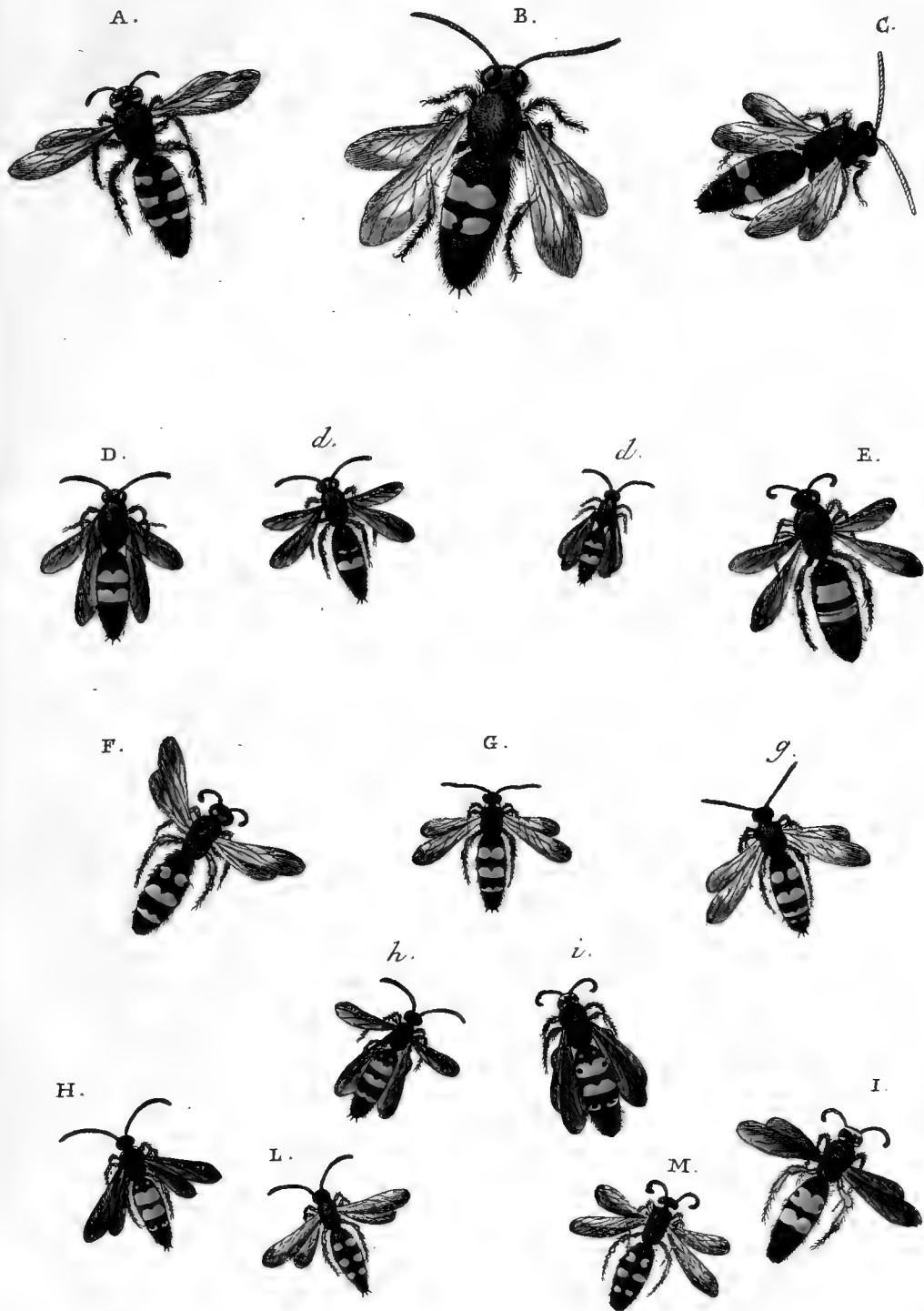

A. Sc. 6. Maculata. B. Sc. Hortorum. C. Sc. Bimaculata. D. d. d. Sc. Bicincta mas.
 E. Sc. Bicincta fem. F. Sc. Insubrica fem. G. g. Sc. Insubrica mas. H. h. Sc. Bifasciata mas.
 I. i. Sc. Bifasciata fem. L. Sc. Sexpunctata mas. M. Sc. Sexpunctata fem.



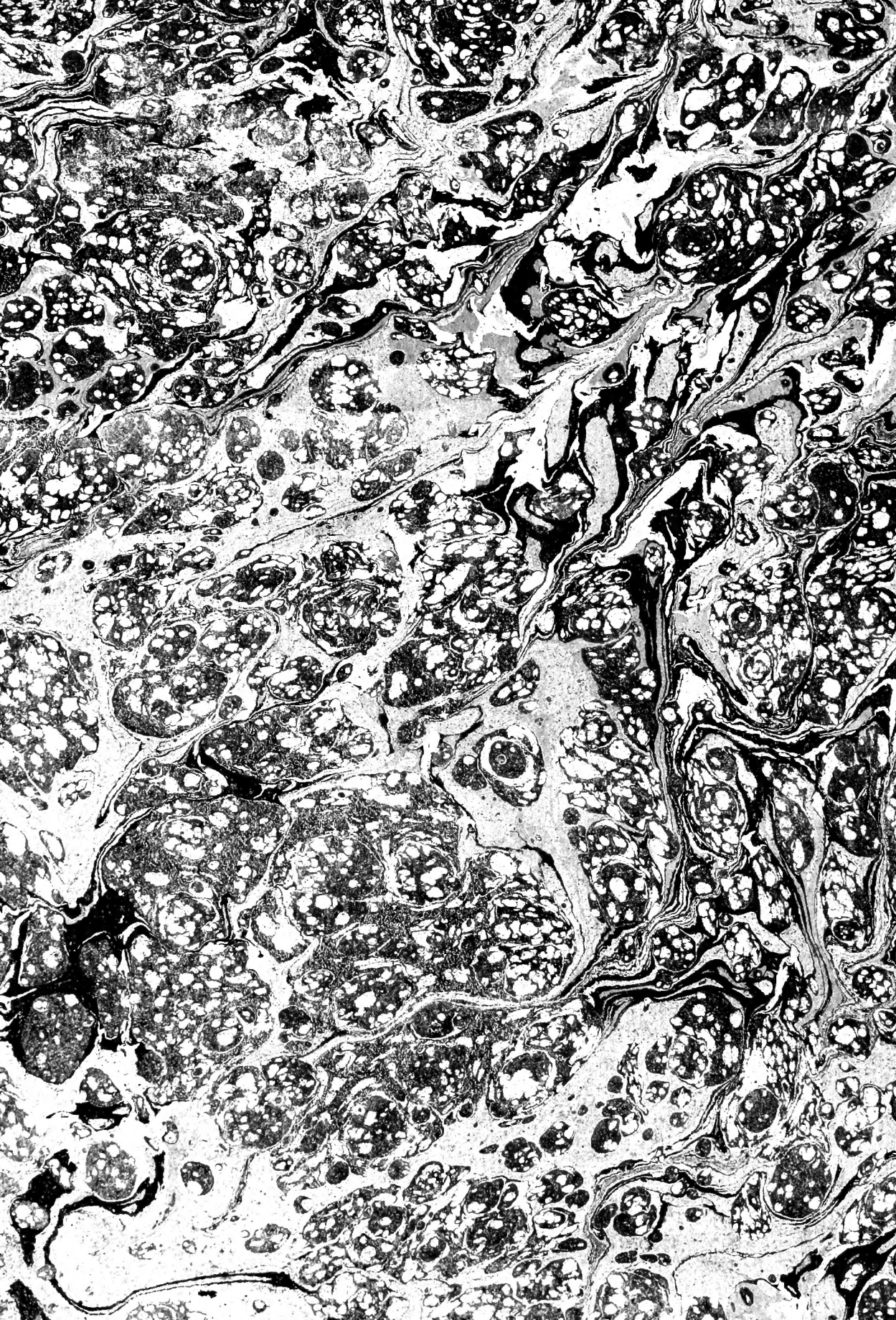

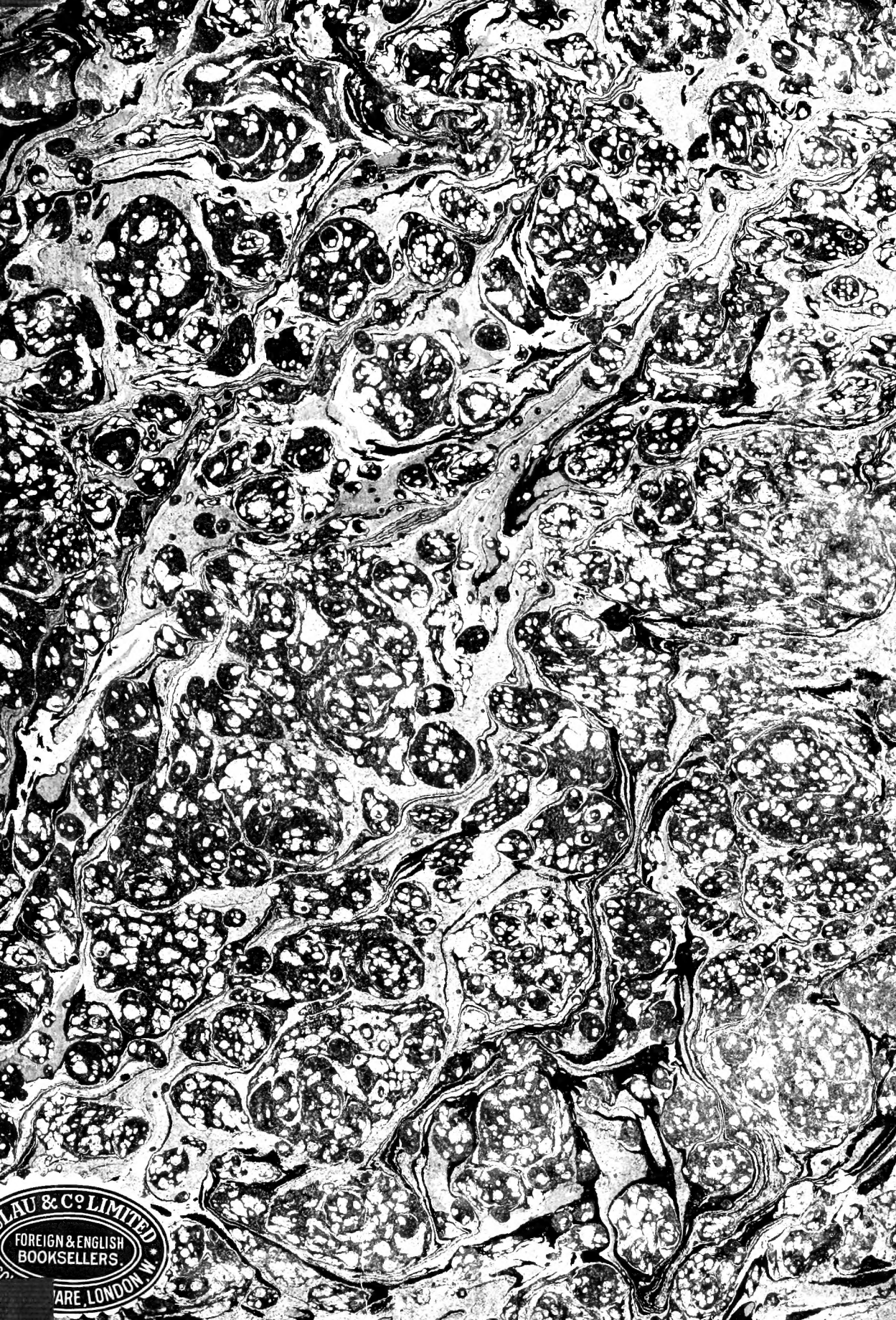

LAU & CO LIMITED
FOREIGN & ENGLISH
BOOKSELLERS
ARE, LONDON, W.

