

189

18

BEL

189

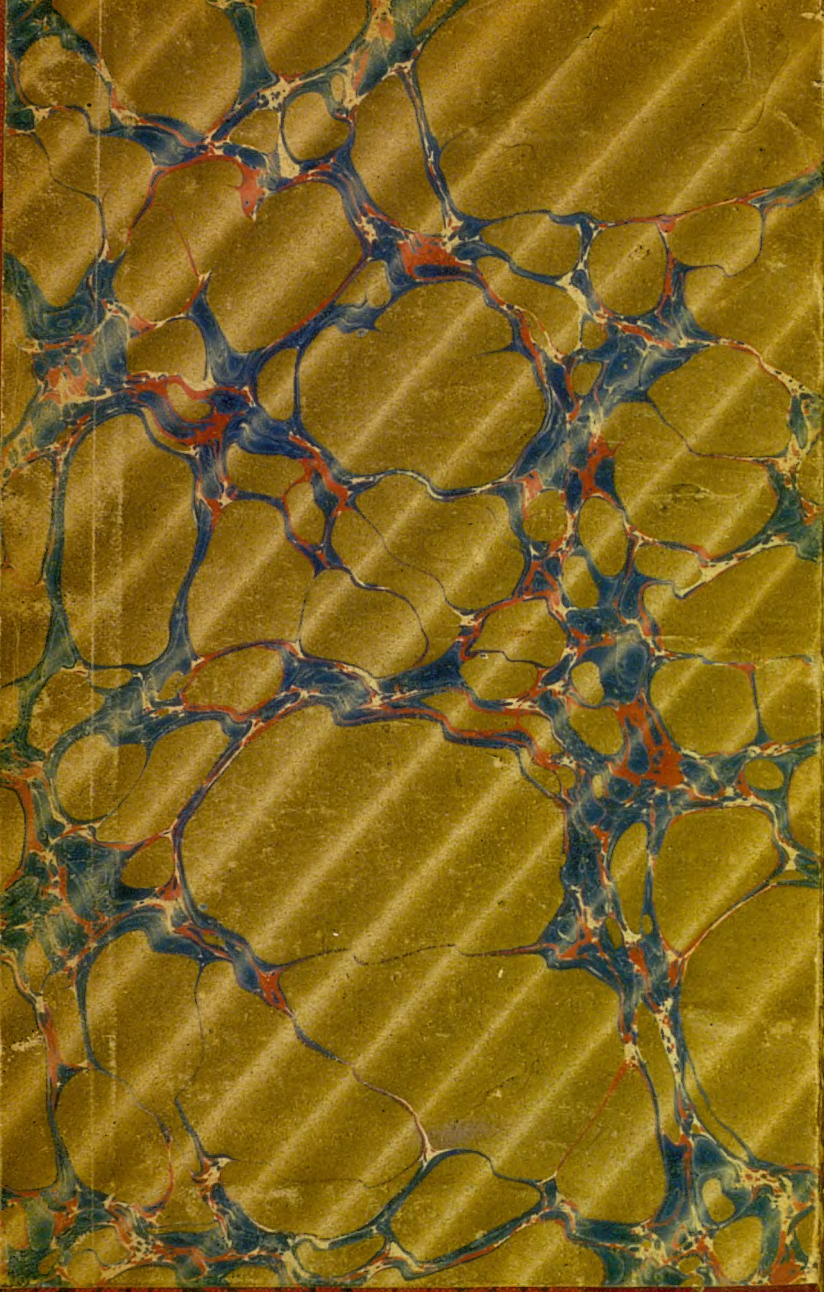





MANUEL

DE LA



FLORE DE BELGIQUE

394903

PAR

FRANÇOIS CRÉPIN

Professeur de Botanique à l'École d'Horticulture de l'État à Gandbrugge-lez-Gand
Membre de la Société royale de Botanique de Belgique

DEUXIÈME ÉDITION CONSIDÉRABLEMENT AUGMENTÉE

Bruxelles

GUSTAVE MAYOLEZ, LIBRAIRE-ÉDITEUR

Rue de l'Impératrice 55

1866

Coll. Alf Cogniaux 1916



Ch. Fontaine

AU PRÉSIDENT

B. DU MORTIER

ET

AUX MEMBRES

DE LA

SOCIÉTÉ ROYALE DE BOTANIQUE

DE BELGIQUE.

*En considération des services déjà
rendus à la flore indigène par la
Société, je fais hommage de ce travail
à mes honorables confrères.*

L'AUTEUR.

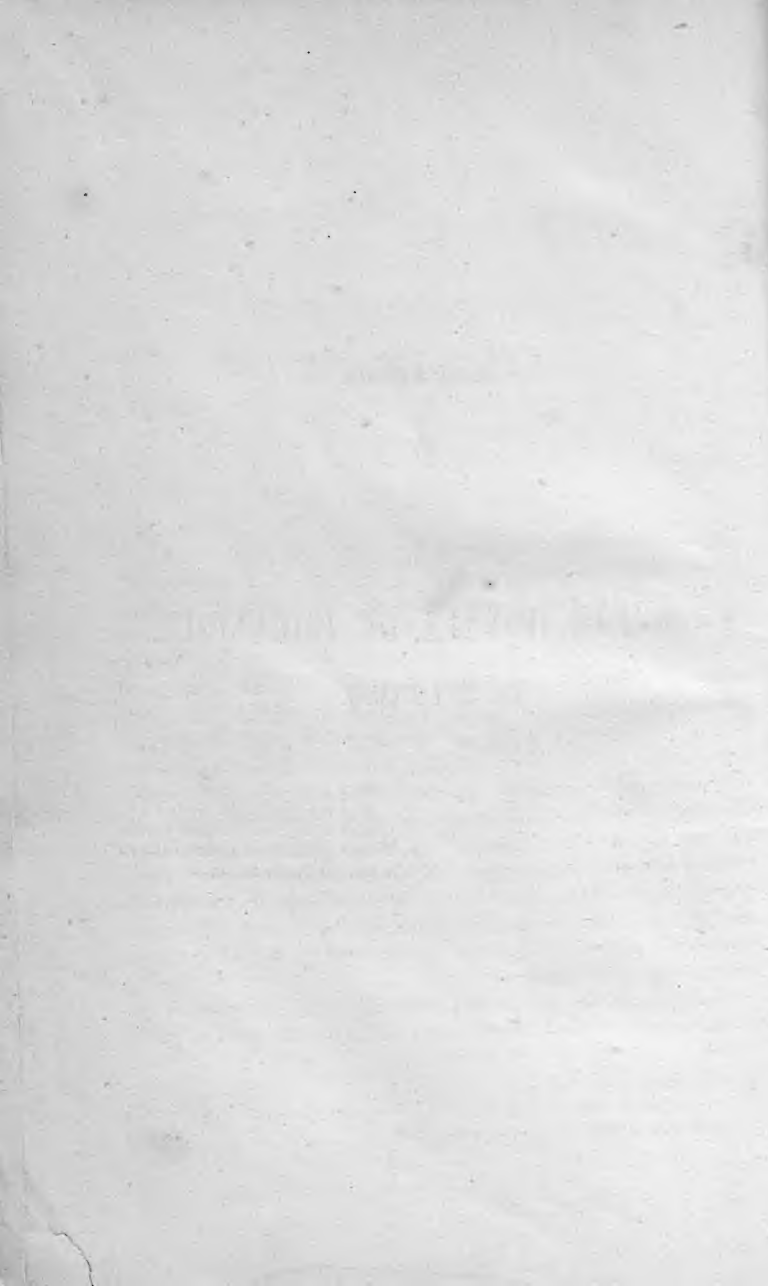

AVANT-PROPOS.

Quand la première édition du *Manuel* parut, trente-six ans s'étaient écoulés depuis la publication de la dernière Flore générale (1). Le *Compendium floræ belgicæ*, livre encore excellent à consulter aujourd'hui sous le rapport phytographique, était une Flore très-incomplète pour ce qui concerne la géographie botanique. De 1836 à 1860, plusieurs Flores et Florules locales étaient venues augmenter nos renseignements, mais toutes leurs données stationnelles jointes à celles recueillies par Lejeune étaient encore trop insuffisantes pour établir une bonne distribution des espèces indigènes. Heureusement que je possédais un nombre considérable d'indications que j'avais amassées pendant dix ans de courses multipliées, ou que mes correspondants s'étaient empressés de me communiquer. Grâce à ces matériaux, je pus reconnaître beaucoup plus exactement qu'on ne l'avait fait l'aire de dispersion de chaque espèce, ainsi que son degré de rareté ou de vulgarité. Ce que j'avais exposé était certes encore très-loin de la vérité, mais c'était beaucoup meilleur que ce qui existait.

La publication du *Manuel de la Flore de Belgique* stimula le zèle de nos amateurs; cet ouvrage vint compléter en grande partie

(1) On ne doit tenir aucun compte de deux gros volumes ayant paru en 1855 sous le titre de *Flore générale de Belgique*. C'est là un ouvrage détestable sous tous les points de vue et qu'on fait bien de laisser dans le plus profond oubli.

l'œuvre que j'avais entreprise depuis longtemps par une correspondance active et incessante, celle de mettre tous nos botanistes en relation les uns avec les autres, d'associer leurs recherches pour parvenir un jour à la connaissance approfondie de la végétation indigène.

Pendant le premier quart de ce siècle, les adeptes étaient assez nombreux et leurs observations avaient été rassemblées soit par M. Du Mortier, soit par Lejeune; mais à partir de 1850, la petite phalange botanique diminua rapidement et peu à peu l'étude de notre flore fut presque tout à fait délaissée. Ce n'est que vers 1850 qu'on commença à se réveiller de cette espèce de somnolence scientifique et qu'une jeune génération reprit les recherches abandonnées. Le mouvement ne fit que croître à partir de cette époque; le nombre des amateurs se multiplia; des travaux se succédèrent à d'assez courts intervalles. Toutefois, une chose importante manquait pour imprimer au progrès une marche rapide et durable, c'était une association scientifique, c'est-à-dire un lien qui nous tint tous unis. Le besoin de celui-ci était universellement senti et l'on n'attendait que le moment favorable pour s'associer. En 1862, la *Société royale de Botanique de Belgique* était fondée et mettait à sa tête un homme qui reliait le passé au présent et sur l'activité et le dévouement duquel elle pouvait compter. Quoique datant à peine de quatre ans, elle a déjà parcouru un beau chemin et s'est fait connaître avantageusement à l'étranger; ses membres s'augmentent à chacune de ses réunions; ses Bulletins deviennent de plus en plus intéressants et volumineux.

Dans ses annales, j'ai pu puiser de nombreuses indications; mais celles-ci cependant n'auraient pas suffi pour établir une distribution des espèces telle que je l'entendais, si je n'avais eu à y joindre mes propres recherches et celles que mes amis n'avaient pas publiées. En comparant la première édition du *Manuel* à celle-ci, on verra du premier coup d'œil combien sont grandes les modifications que j'ai apportées concernant la distribution géographique. Néanmoins, il faut l'avouer, sous ce point de vue, nous sommes encore bien éloignés d'un travail parfait. Mieux que personne, je pressens qu'après quelques années d'investigations persévérantes on aura à changer un grand nombre des données déjà acquises. Au lieu de ranger les indications par provinces, comme je l'avais fait précédemment, je les ai distribuées par régions et par zones, ce qui est plus clair et plus rationnel. Afin de ne point interrompre sans

cesse les renseignements, j'ai généralement omis les noms des inventeurs, noms qui du reste sont déjà signalés dans des publications antérieures.

Pour ce qui concerne la partie phytographique, j'ai suivi à peu près la classification de la *Flore des environs de Paris*, d'où j'ai en outre extrait presque textuellement la diagnostique des différents groupes.

En fait de synonymie, j'ai adopté les nouveaux principes, les seuls qui respectent les droits acquis. J'ai admis comme nom spécifique princeps le nom le plus ancien et pour les espèces qui ont été changées de genre, j'ai fait suivre le nom spécifique du nom du premier descripteur en donnant le nom générique ancien et celui du botaniste qui a opéré le déclassement. Exemple : *SAGINA NODOSA* L. (*Spergula*) Bartl. Linné a décrit cette espèce sous le nom de *Spergula nodosa* et Bartling l'a fait passer dans le genre *Sagina*. Ceux qui continueront de suivre l'ancienne routine diront ou écriront *SAGINA NODOSA* Bartl.

Dans cette nouvelle édition, je n'ai pas cru devoir reparler des propriétés médicinales de nos plantes indigènes : cela devient inutile depuis la publication de la *Flore médicale belge* de MM. Guibert et Van Heurck.

En terminant, j'ai de vifs remerciements à adresser à la plupart de mes confrères de la Société royale de Botanique, et surtout à ceux que je cite dans une liste spéciale et qui m'ont fait part, avec une extrême obligeance, de toutes les plantes et de tous les renseignements que je leur ai demandés.

Je manquerais à un véritable devoir, si je ne payais pas ici un juste tribut d'éloges à M. Dauby qui n'a épargné aucun soin pour rendre cet ouvrage digne du grand établissement typographique qu'il dirige avec tant de goût et d'intelligence. M. Mayolez mérite aussi de la reconnaissance pour les sacrifices qu'il a faits en vue de mener à bonne fin cette publication.

STATISTIQUE DE LA FLORE DE BELGIQUE.

	ESPÈCES INDIGÈNES			ESPÈCES		
	légères.	littigieuses.	douteuses.	naturalisées.	spontanées ou introduites momentanément.	cultivées.
DICOTYLÉDONÉES	867	40	56	59	33	81
MONOCOTYLÉDONÉES	513	40	8	4	7	47
CRYPTOGAMES VASCULAIRES	58	5	2	»	»	»
	1440	85	66	63	40	129

Embranchement I. — PHANÉROGAMES.

DIVISION I. — DYCOTYLÉDONÉES.

Subdivision I. — Dialypétales.

CLASSE I. — HYPOGYNES.

Renonculacées	37	4	»	1	3	2
Berbéridées	1	»	»	1	»	»
Caryophyllées	50	3	1	»	»	»
Elatinées	1	»	»	»	»	»
Linées	3	»	»	»	»	1
Oxalidées	2	»	»	1	»	»
Balsaminées	1	»	»	»	1	»
Géraniacées	12	1	»	1	»	»
Malvacées	6	»	»	»	»	»
Yiliacées	2	»	»	»	»	»
Polygalées	4	»	»	»	»	»
Acérinées	3	»	»	»	»	»
Hippocastanées	»	»	»	»	»	1
Empétrées	1	»	»	»	»	»
Ampélidées	»	»	»	»	»	2
Célastrinées	1	»	»	»	»	»
Monotropées	1	»	»	»	»	»
Hypéricinées	8	1	»	»	»	»
Droséracées	4	»	»	»	»	»
Pyrolacées	2	»	»	»	»	»
Résédacées	2	»	1	»	»	1
Nymphéacées	2	»	»	»	»	»
Papavéracées	5	»	2	»	»	»
Fumariacées	7	»	1	1	»	»

	ESPÈCES INDIGÈNES			ESPÈCES		
	légitimes.	litigieuses.	douteuses.	naturalisées.	spontanées ou introduites momentanément.	cultivées.
Crucifères	55	2	»	6	2	9
Cistinées	2	»	»	»	»	»
Violariées	8	16	1	»	»	»

CLASSE II. — PÉRIGYNES.

Rhamnées	2	»	»	»	»	»
Papilionacées	52	4	7	3	7	41
Lythariées	3	»	»	»	»	»
Portulacées	2	»	»	»	1	1
Paronychiées	6	»	»	»	»	»
Crassulacées	9	1	»	2	»	»
Amygdalées	4	1	»	»	»	5
Rosacées	31	2	»	1	3	»
Sanguisorbées	4	»	»	»	1	»
Pomacées	9	»	1	»	»	3
Unagrariées	10	2	»	1	1	»
Circéacées	2	»	»	»	»	»
Haloragées	3	»	1	»	»	»
Ombellifères	48	»	4	1	4	5
Hédéracées	3	»	»	»	»	»
Loranthacées	1	»	»	»	»	»
Grossulariées	3	»	1	»	»	»
Saxifragées	6	»	»	1	»	»

Subdivision II. — Gamopétales.

CLASSE I. — HYPOGYNES.

Ericinées	4	»	1	»	»	»
Primulacées	13	1	»	1	1	»
Plombaginées	2	1	»	»	»	»
Plantaginées	7	»	»	»	»	»
Ilicinées	1	»	»	»	»	»
Oleinées	2	»	»	»	»	1
Apocynées	1	»	»	»	»	1
Asclépiadées	1	1	»	»	»	»
Gentianées	13	»	»	»	»	»
Convolvulacées	3	»	»	»	»	»
Cuscutacées	2	»	»	1	»	»
Borraginées	18	»	2	1	2	»
Solanées	5	»	»	2	1	5
Verbascentes	7	»	»	»	»	»
Scrophularinées	44	3	1	3	»	»
Lentibulariées	4	»	»	»	»	»
Orobanchées	10	»	»	1	»	»
Labiées	49	1	»	2	3	4
Verbénacées	1	»	»	»	»	»
Globulariées	1	»	»	»	»	»

	ESPÈCES INDIGÈNES			ESPÈCES		
	légitimes.	liigieuses.	douteuses.	naturalisées.	spontanées ou introduites momentanément.	cultivées.

CLASSE II. — PÉRIGYNES.

Vacciniées	4	»	»	»	»	»
Campanulacées	13	»	2	»	»	»
Lobéliacées	1	»	»	»	»	»
Cucurbitacées	1	»	»	»	»	»
Caprifoliacées	8	»	»	»	»	»
Rubiacées	14	2	1	»	1	»
Valérianiées	7	»	»	»	2	»
Dipsacées	5	1	»	»	1	»
Composées	114	3	3	5	9	5
Ambrosiacées	»	»	»	»	2	»

Subdivision III. — Apétales.

CLASSE I. — NON AMENTACÉES.

Amarantacées	2	»	»	»	1	»
Salsolacées	19	»	5	»	»	6
Polygonées	21	1	»	»	»	3
Cannabiniées	1	»	»	»	»	1
Ulmacées	2	»	1	»	»	»
Urticées	4	»	»	»	»	»
Thyméléacées	3	»	»	»	»	»
Eléagnées	1	»	»	»	»	»
Hippuridées	1	»	»	»	»	»
Santalacées	2	»	»	»	»	»
Aristolochiées	2	»	»	»	»	»
Euphorbiacées	13	»	1	»	1	»
Callitrichiniées	3	1	1	»	»	»
Cératophyllées	2	»	»	»	»	»

CLASSE II. — AMENTACÉES.

Juglandées	»	»	»	»	»	1
Cupulifères	5	1	»	»	»	1
Salicinées	10	»	»	»	»	5
Bétulinées	2	1	»	»	»	1
Myricées	1	»	»	»	»	»
Platanées	»	»	»	»	»	2

Subdivision IV. — Gymnospermes.

CLASSE. — CONIFÈRES.

Abiétinées	»	»	»	»	»	6
Cupressinées	2	»	»	»	»	»

	ESPÈCES INDIGÈNES			ESPÈCES		
	légitimes.	litigieuses.	douteuses.	naturalisées.	spontanées ou introduites momentanément.	cultivées.

DIVISION II. — MONOCOTYLÉDONÉES.

Alismacées	4	»	»	»	»	»
Butomées	1	»	»	»	»	»
Colchicacées	1	»	»	»	»	»
Liliacées	18	»	»	1	»	»
Asparaginées	8	»	»	»	»	»
Dioscorées	1	»	»	»	»	»
Iridées	4	»	»	»	»	»
Amaryllidées	4	»	»	»	1	»
Orchidées	32	2	2	»	»	»
Hydrocharidées	2	»	»	1	»	»
Joncaginées	3	»	»	»	»	»
Potamées	17	»	»	»	»	»
Naladées	12	»	»	»	»	»
Zostéracées	2	»	2	»	»	»
Lemnacées	5	»	»	»	»	»
Aroidées	2	»	»	1	»	»
Typhacées	5	»	»	»	»	»
Joncées	21	2	»	»	»	»
Cypéracées	74	4	1	»	»	»
Graminées	112	2	5	2	5	11

Embranchement II. — CRYPTOGRAMES.

Fougères	28	»	1	»	»	»
Marsiliacées	1	»	»	»	»	»
Salviniacées	1	»	»	»	»	»
Isoëtées	1	»	»	»	»	»
Lycopodiées	6	1	»	»	»	»
Equisétacées	7	»	»	»	»	»
Characées	14	2	1	»	»	»

127 Familles.

DIVISIONS GÉOGRAPHICO-BOTANIKES DE LA BELGIQUE.

J'aurais voulu m'étendre longuement sur les divisions géographico-botaniques du pays, mais l'espace me faisant défaut, je dois me borner à rappeler en quelques mots les divisions que j'ai établies dans mes travaux antérieurs.

Notre territoire se partage en quatre régions et en cinq zones.

Région jurassique.	
Région ardennaise.	
Région moyenne :	} Zone calcareuse. } Zone argilo-sablonneuse.
Région septentrionale :	

La RÉGION JURASSIQUE se compose de la partie sud-est du Luxembourg dont les terrains appartiennent aux étages jurassiques. Au Nord, elle est bornée par une ligne passant vers Atert, Habay-la-Neuve, Rossignol, Les Bulles, Florenville, Sainte Cécile et Muno.

La RÉGION ARDENNAISE est bornée au Nord par une ligne passant vers Goé, Heusy, Fraipont, Ferrière, Izier, Heyd, Soy, Hampteau, Harsin, Ambly, Bure, Tellin, Chanly, Honnay, Wancennes, Dion-le-Mont, Vaucelles, Olloy, Gonrieux, Forges, Monceau-Imbrehies. Ses terrains appartiennent aux étages rhénan et ardennais de Dumont.

La RÉGION MOYENNE (1) se trouve limitée au Nord par le sable campinien qui forme vers le Midi une ligne très-irrégulière, qui, allant de l'Est à l'Ouest, passe vers Saint Trond, Diest, Vilvorde, Alost, Audenarde, Thielt, Thourout et Dixmude. Cette région se subdivise en deux zones.

La Zone calcareuse est limitée au Nord par une ligne qui comprend les affleurements calcaires nourrissant une florule plus ou moins calcicole. Ces affleurements se montrent autour de Tournay, de Mons, vers Fleurus et se poursuivent à quelque distance de la rive gauche de la Meuse jusque vers Maestricht. La démarcation exacte au Nord de cette zone n'est pas encore bien connue; aussi engagerai-je beaucoup tous nos amateurs qui habitent vers sa lisière à faire des recherches afin d'arriver à la fixer avec certitude. L'ignorance où je suis de l'exacte limite m'aura probablement induit en erreur pour ce qui concerne plusieurs points. Ce que j'ai entendu par portion de la zone calcareuse de la rive gauche de la Sambre est la portion en grande partie calcareuse du Hainaut placée sur la rive gauche de la Sambre (je n'y comprends toutefois pas les escarpements immédiats longeant la rive gauche), et sur la gauche d'une ligne partant de Charleroy et allant directement au Nord jusqu'à la rencontre de la zone argilo-calcareuse. En étudiant la distribution des espèces plus ou moins calcicoles de cette zone, j'ai été frappé de la différence remarquable que présente la rive gauche de la Sambre avec la rive droite (2). Un assez grand nombre d'espèces répandues un peu partout sur la rive droite deviennent rares ou manquent sur la rive gauche. Quelle est la cause de cette absence ou de cette rareté? La diversité géologique des roches? La moindre étendue des affleurements calcaires? Ou bien la destruction plus ou moins complète de l'ancienne flore calcicole par le dépôt du limon hesbayen?

La Zone argilo-sablonneuse est comprise entre la zone précédente et la zone campinienne. Presque partout les terrains anciens sont recouverts par le limon hesbayen, couche d'argile plus ou moins puissante. Jusqu'ici, cette zone a été presque complètement négligée sous le rapport phytostatique. Cependant quelques faits curieux de distribution me font prévoir que des études suivies y seraient riches en résultats intéressants. On doit comparer attentivement les lieux où existe une couche profonde du limon

(1) Antérieurement, je l'avais appelée *méridionale* à cause du caractère méridional de sa végétation.

(2) L'expression de « entre la Sambre et la Vesdre » signifie toute la partie de la zone calcareuse située à l'est de la Sambre jusqu'aux frontières de la Prusse rhénane et du Limbourg hollandais.

hesbayen avec ceux où cette couche permet au sous-sol formé par des terrains anciens d'agir sur les plantes et avec ceux où les terrains anciens sont à nu. Cette comparaison, je n'en doute point, rendrait compte de la dispersion de certaines espèces. Aujourd'hui, on ne peut encore dire ce qui s'est exactement passé dans les premiers Âges de l'époque quaternaire en ce qui concerne le peuplement ou le dépeuplement végétal, mais il me semble que les profonds dépôts modernes ont été une cause puissante de dépeuplement et qu'on doit ne jamais les perdre de vue dans les recherches. Ce que j'ai dit de la limite septentrionale de la zone calcaireuse s'applique en partie à cette zone-ci. Ne connaissant pas exactement cette limite, j'ai pu sur divers points attribuer à la zone argilo-sablonneuse des stations qui appartiennent à la zone campinienne.

La RÉGION SEPTENTRIONALE comprend tout ce qui est au nord et à l'ouest de la zone argilo-sablonneuse. Elle se subdivise en trois zones.

La Zone campinienne est la plus étendue et occupe toute la partie du pays recouverte par le sable campinien.

La Zone poldérienne est constituée par les terrains formés d'alluvions maritimes argileuses. Elle s'étend le long du littoral, au nord-est de la Flandre orientale et sur la rive droite de l'Escaut depuis Anvers jusqu'à la frontière.

La Zone maritime est formée par la ligne des dunes et par les bords immédiats de l'Escaut de la frontière jusqu'à environ une lieue en amont d'Anvers.

Pour des détails plus étendus sur ces divisions, on doit recourir à la première édition de cet ouvrage, à *L'Ardenne* et à plusieurs articles que j'ai publiés dans les *Bulletins de la Société royale de Botanique*.

LISTE DES PERSONNES

QUI ONT FOURNI DES RENSEIGNEMENTS POUR LA 2^e ÉDITION DU MANUEL.

Barbier (V.). — Quelques indications de plantes rares des environs de Virton et de la vallée de la Meuse.

Baetens. — Liste des espèces rares, assez rares et assez communes du bassin de la Durme.

Baguet. — Catalogue riche et détaillé des espèces qu'il a observées dans le Brabant.

Blaise. — Indications sur quelques plantes rares des environs de Bouillon.

Bommer. — Liste des plantes intéressantes qu'il a observées dans le Brabant et dans la province d'Anvers.

Broquet. — Indications sur un certain nombre d'espèces rares ou assez rares du Hainaut et surtout des environs d'Ath.

Campion. — Catalogue des plantes des environs de Vilvorde avec indications de la nature géologique des terrains.

Carnoy. — Diverses listes d'espèces rares ou assez rares.

Chabaut. — Catalogue des espèces les moins communes des environs de Sotresur-Sambre.

Coemans. — Localités pour plusieurs plantes rares des Flandres.

Cogniaux. — Catalogue d'espèces observées dans diverses localités du Hainaut, du Brabant et de la province de Namur, avec des observations intéressantes sur la dispersion de plusieurs types.

Coyon. — Liste des plantes peu communes observées par lui dans le bassin de la Semoy et surtout aux environs de Bouillon.

Dandois. — Nombreux renseignements sur la végétation de certaines localités du Brabant et du Hainaut.

Delogne. — Liste détaillée concernant la flore du bassin inférieur de la Semoy.

Determe. — Renseignements étendus sur la florule des environs de Mariembourg.

Devos. — Très-riches données sur la végétation du bassin de la Meuse.

Du Mortier. — Localités de plusieurs plantes rares.

Fenninger. — Indications concernant diverses espèces.

Fontaine. — Renseignements sur quelques espèces des environs d'Anvers et de la Campine limbourgeoise.

Fosty. — Liste d'espèces observées autour d'Houdemont (Rulles).

Glelen. — Localités de plusieurs espèces des environs de Masseyck.

Gilbert. — Catalogue des plantes observées par lui dans la province d'Anvers.

Gullmot. — Indications concernant des espèces intéressantes des environs de Dinant.

Hardy. — Liste de plantes de diverses localités du Hainaut.

Henry. — Catalogue détaillé des espèces observées par lui dans la région ardennaise et surtout aux alentours de Mont (Hautfays).

Klekx (J.-J.). — Localités de plusieurs espèces rares.

Ledegang. — Renseignements sur diverses localités des Flandres.

Lelièvre. — Liste détaillée concernant un grand nombre d'espèces intéressantes du Hainaut.

Lenars. — Catalogue détaillé des espèces qu'il a observées dans la Flandre orientale et la province d'Anvers.

Malaise. — Localités de quelques plantes rares.

Martinis. — Catalogue très-détaillé de la végétation de la partie centrale du Hainaut.

Maubert. — Catalogue détaillé des plantes des environs de Malonne.

Morren. — Catalogue général de son herbier.

Piré. — Quelques localités de plantes rares du Brabant.

Puissant. — Plusieurs listes de plantes de la Flandre orientale.

Plon. — Liste de plantes des environs de Beaumont.

Poncin. — Localités de quelques plantes des environs de Virton.

Rodigas. — Plusieurs localités de plantes rares.

Tosquinet. — Indications concernant diverses espèces rares.

Van Bastelaer. — Catalogue très-détaillé de la végétation du bassin de la Sambre.

Vandenborn. — Renseignements étendus sur la flore de la Campine limbourgeoise.

Vanderkindere. — Liste de quelques plantes assez rares du Brabant.

Van Haesendonck. — Renseignements sur un grand nombre d'espèces rares de la province d'Anvers.

Van Heurck. — Plusieurs localités d'espèces intéressantes.

Van Segvelt et Van Zuylen. — Communication d'un journal d'herborisation.

Wesmael. — Renseignements assez étendus sur la végétation des environs de Vilvorde et Mons.

ABRÉVIATIONS DES NOMS D'AUTEURS CITÉS.

Adans.	Adanson.	Lmk.	de Lamarck.
Anders.	Andersson.	Lois.	Loiseleur.
Ait.	Aiton.	M. B.	Marschall von Bieberstein.
All.	Allioni.	M. et K.	Mertens et Koch.
Aschs.	P. Ascherson.	Mey.	Meyer.
Babingt.	Babington.	Mill.	Miffler.
Bartl.	Bartling.	Moq.-Tand.	Moquin-Tandon.
Benth.	Bentham.	Murr.	Murray.
Bernh.	Bernhardi.	Parlat.	Parlatore.
Bess.	Besser.	P. Beauv.	Palisot de Beauvois.
Bor.	Boreau.	Pers.	Persoon.
Al. Br.	Alexander Braun.	Peterm.	Petermann.
R. Br.	Robert Brown.	Poir.	Poiret.
Brongn.	Ad. Brongniart.	Poll.	Pollich.
Cass.	Cassini.	Rehb.	L. Reichenbach.
Coss.	Cosson.	Rehb. f.	Reichenbach fils.
Crép.	François Crépin.	Reich.	Reichard.
Crtz.	Crantz.	Retz.	Retzius.
Curt.	Curtis.	Rich.	L. C. Richard.
DC.	P. De Candolle.	A. Rich.	A. Richard.
Alph. DC.	Alphonse De Candolle.	Röhl.	Röhling.
Desf.	Desfontaines.	R. et S.	Römer et Schultes.
Desv.	Desvaux.	Salisb.	Salisbury.
Dietr.	Dietrich.	Schk.	Schkuhr.
Dmrt.	Du Mortier.	Schlecht.	von Schlechtendal.
Ehrh.	Ehrhart.	Schleich.	Schleicher.
Endl.	Endlicher.	Schrad.	Schrader.
Englm.	Engelmann.	Schrk.	Schrank.
Gaertn.	Gaertner.	Schreb.	Schreber.
Gaud.	Gaudin.	Schult.	Schultes.
Germ.	Germain.	Scop.	Scopoli.
Gil.	Gilibert.	Sibth.	Sibthorp.
Gke.	Garcke.	Sm.	Smith.
Gmel.	Gmelin.	Soy.-Willq.	Soyer-Willemet.
Godr.	Godron.	Spreng.	Sprengel.
Good.	Goodenough.	A. St-Hil.	A. de St-Hilaire.
Gren.	Grenier.	Sutt.	Sutton.
Griseb.	Grisebach.	Sw.	Swartz.
Guss.	Gussone.	Ten.	Tenore.
Hall.	Haller.	Thuill.	Thuillier.
Hoffm.	Hoffmann.	Tournef.	Tournefort.
Hornem.	Hornemann.	Trin.	Trinius.
Huds.	Hudson.	Vaill.	Vaillant.
Jacq.	Jacquin.	Vent.	Ventenat.
Juss.	A. L. de Jussieu.	Vill.	Villars.
Adr. Juss.	Adrien de Jussieu.	W. et K.	Waldstein et Kitaibel.
Köl.	Köler.	Wallr.	Wallroth.
L.	Linné.	Weig.	Weigel.
L. f.	Linné fils.	Wahlbg.	Wahlberg.
Lehm.	Lehmann.	Wahlenbg.	Wahlenberg.
Lej.	Lejeune.	Wib.	Wibel.
Leyss.	Leysser.	Wigg.	Wiggers.
L'Hérit.	L'Héritier.	Willd.	Willdenow.
Lindl.	Lindley.	With.	Withering.

ABRÉVIATIONS ET SIGNES.

- C. Commun dans toute la zone ou région, ou dans tout le pays.
AC. Assez commun.
R. Rare.
AR. Assez rare.
• Devant le numéro d'une espèce, indique que celle-ci est litigieuse.
† Devant le nom d'une espèce, indique que celle-ci est naturalisée, introduite momentanément ou subspontanée.
ʹ Devant le nom d'une espèce, indique que celle-ci est douteuse pour le pays.
⊖ Annuelle estivale : plante germant au printemps et mourant avant l'hiver de la même année.
⊖ Annuelle hivernale : plante germant en automne et mourant avant l'hiver de l'année suivante.
⊖ ⊖ Bisannuelle : plante germant en automne ou au printemps, passant toute une année à l'état de rosette et ne fleurissant et fructifiant que la 2^e ou la 3^e année.
⊖ ⊖ Plante dont le développement complet exige plus de deux années, mais qui ne fleurit qu'une fois.
℥ Vivace : plante à souche herbacée ou ligneuse continuant à vivre pendant un nombre d'années indéterminé, produisant chaque année une tige herbacée qui se détruit avant l'hiver après avoir porté des fleurs et des fruits.
h Plante ligneuse : sous-arbrisseau, arbrisseau ou arbre.
-

VOCABULAIRE DES MOTS TECHNIQUES EMPLOYÉS.

A.

ACAULE. — Sans tige apparente.

ACCRESCENT. — Se dit de certains organes qui continuent à végéter et s'accroître au delà de la durée habituelle de ces mêmes organes.

ACICULAIRE. — En forme d'aiguille.

ACCUMINÉ. — Dont le sommet se termine en une pointe effilée plus ou moins longue.

AIGRETTE. — Faisceau ou couronne de poils fissés, scabres ou barbus qui surmonte ou entoure certains fruits ou certaines graines.

AKÈNE ou **ACHAÏNE.** — Fruit sec, ord. petit, indéhiscence, ne renfermant qu'une graine qui est libre.

ALBUMEN. — Corps de nature variée qui avoisine l'embryon, qui l'entoure, qui en est entouré ou qui est simplement placé à côté de lui dans diverses positions. — Ce terme est synonyme de *périsperme*.

ALTERNE. — Se dit d'organes correspondant à des intervalles laissés libres par d'autres organes placés sur un plan différent.

AMPLEXICAULE. — Se dit d'une feuille ou d'une bractée ord. sessile dont la base élargie embrasse plus ou moins la tige ou le rameau par deux oreillettes plus ou moins prononcées. — Ce terme est synonyme d'*embrassant*.

ANCIPITÉ. — Se dit d'un organe comprimé et à bords plus ou moins tranchants.

ANDROCÉE. — C'est l'ensemble constitué par les étamines d'une fleur.

ANTHÈRE. — Portion supérieure et renflée de l'étamine qui renferme le pollen.

ANTHÈSE. — Temps pendant lequel les fleurs d'une plante sont épanouies. — Ce terme est synonyme de *floraison* ou *floraison*.

ANTHODE. — Est synonyme de *capitule*.

APÉTALE. — Dépourvu de pétales.

APICULÉ. — Terminé au sommet par une pointe courte et aiguë.

APHYLLE. — Dépourvu de feuilles.

APPENDICE. — Se dit d'un organe surnuméraire attaché sur un sépale, un pétale, une étamine, etc.

APPENDICULAIRE. — Se dit d'organes isolés, opposés ou verticillés insérés sur les axes.

APPRIMÉ. — Étroitement appliqué contre la surface d'un organe quelconque.

ARANÉÉUX. — Se dit d'organes couverts de longs poils fins lâchement entrecroisés et tendus dont l'ensemble ressemble à une toile d'araignée.

ARÈTE. — Organe filiforme, roide, plus ou moins long naissant sur un organe quelconque.

ARILLE. — Appendice de forme variée produit par le sommet du funicule et enveloppant plus ou moins la graine.

ARILLOÏDE. — Appendice de forme variée naissant au niveau du micropyle et enveloppant plus ou moins la graine.

ARISTÉ. — Terminé ou portant une pointe plus ou moins fine ou arête.

ASCENDANT. — Étale-arqué à la base puis redressé.

ATROPHIÉ. — Se dit d'un organe qui n'a pu atteindre ses dimensions habituelles ou qui manque de l'une de ses parties essentielles.

ATTÉNUÉ. — Est synonyme de rétréci ou d'aminci.

AURICULE. — Muni d'oreillettes.

AVORTÉ. — Se dit d'un organe qui ne s'est pas montré, même à l'état rudimentaire, à la place qu'il aurait dû occuper.

AXE. — Se dit de la tige et de ses ramifications y compris les pédoncules et les pédi- celles.

AXILE. — Se dit de toute partie continuant directement la tige ou ses ramifications. Se dit aussi des placentas qui sont insérés à l'angle interne des loges et qui semblent continuer l'axe du réceptacle.

AXILLAIRE. — Se dit ord. d'un organe placé à l'aisselle d'un organe appendiculaire, tel qu'une feuille, une bractée, etc.

B.

BACCIFORME. — Se dit d'un fruit qui est une baie ou en forme de baie.

BAIE. — Fruit charnu, plus ou moins pulpeux, à une ou plusieurs graines entourées immédiatement par l'endocarpe devenu mou et pulpeux.

BASILAIRE. — Se dit d'un organe qui naît à la base d'un autre organe.

BI. — Veut dire un ou une fois et est souvent remplacé par le chiffre 2.

BIFIDE. — Se dit d'un organe divisé en deux moitiés jusque vers son milieu ou un peu au delà.

BIFLORE. — Portant deux fleurs.

BIFURQUÉ. — Ramifié comme une fourche à deux dents.

BILABIÉ. — Se dit d'une corolle à deux lèvres.

BILOBÉ. — Partagé en deux lobes.

BILOCLAIRE. — Partagé en deux loges.

BIPARTIT. — Fendu profondément en deux parties.

BIPINNATIFIDE. — Se dit d'une feuille dont les lobes secondaires sont pinnatifides.

BIPINNATISÉQUÉ. — Se dit d'une feuille dont les segments secondaires sont pinnatiséqués.

BIPINNÉ. — Deux fois pinné.

BISANNUÉL. — Qui vit deux ans.

BRACTÉE. — On donne ce nom aux feuilles qui avoisinent les fleurs, mais qui diffèrent des feuilles ordinaires par un changement de forme, de consistance et souvent de couleur. Parfois les bractées ne ressemblent aucunement aux feuilles.

BRACTÉOLE. — On donne quelquefois ce nom aux très-petites bractées qui se trouvent sur les pédoncules ou à la base des pédicelles.

BULBE. — Le bulbe est tantôt composé d'une tige extrêmement déprimée nommée plateau sur laquelle sont rassemblées des écailles charnues qui entourent quelques feuilles et la base d'une hampe ou bien qui cachent un bourgeon central, tantôt c'est un renflement inférieur de la tige entouré et surmonté de gaines de feuilles plus ou moins nées; enfin, le bulbe peut être formé par une masse radicaire entière ou digitée surmontée d'un bourgeon.

BULBILLE. — Petit bulbe naissant à l'aisselle de feuilles aériennes ou dans l'inflorescence de certaines plantes.

BURSICULE. — Petite poche close où sont cachés les rétinacles des masses polliniques des Orchidées.

C.

CADUC. — Se dit d'un organe ou d'un ensemble d'organes de la fleur qui tombent et disparaissent avant que les organes voisins aient achevé leur développement. Se dit aussi des feuilles qui se détachent chaque année.

CALICE. — Enveloppe la plus extérieure de la fleur et précédant immédiatement la corolle. Ses pièces, nommées sépales et qui peuvent être libres ou soudées plus ou moins entre elles, sont ord. vertes ou verdâtres. Parfois la corolle fait défaut et le

calice prend un aspect pétaloïde et simule une corolle. Le calice, dans les Monocotylédones, ressemble beaucoup à la corolle et les deux verticilles portent le nom de périanthe ou de périgone.

CALICULE. — C'est une sorte de calice supplémentaire placé sous ou sur le calice proprement dit et formé de bractées ou de stipules.

CAMPANULÉ. — Se dit de la corolle gamopétale en forme de cloche.

CAPILLAIRE. — Se dit d'un organe fin, délié et ressemblant plus ou moins à un cheveu.

CAPITÉ. — Terminé en tête arrondie.

CAPITULE. — Agrégation de fleurs sessiles disposées en tête compacte sur un réceptacle commun entouré d'un involucre. — Ce mot est synonyme de *calathide* et d'*anthode*.

CAPSULE. — Fruit sec, à déhiscence variable, contenant plusieurs graines.

CARIOPE OU CARYOPE. — Nom donné au fruit (appelé vulgairement grain) des Graminées. Il diffère de l'akène en ce que la graine est complètement soudée avec le péricarpe.

CARONCULE. — Est parfois employé pour *arille* et *arillode*.

CARPELLE. — Le fruit peut se composer d'une ou de plusieurs feuilles dites *carpellaires*. Chacune de ces feuilles munie de ses ovules, qu'elle soit libre ou soudée avec des feuilles carpellaires voisines, porte le nom de carpelle. Quand chaque feuille carpellaire est isolée, le carpelle constitue un fruit entier ou une subdivision distincte d'un fruit multiple. Quand les feuilles carpellaires sont plusieurs et entièrement soudées entre elles, les carpelles constituent soit des fruits charnus, soit des fruits capsulaires.

CAUDICULE. — On donne ce nom à la partie amincie des masses polliniques des Orchidées.

CAULESCENT. — Pourvu d'une tige.

CAULINAIRE. — Se dit des organes appendiculaires naissant sur la tige.

CATEU. — On donne ce nom aux jeunes bulbes qui naissent à l'aisselle des écailles des bulbes.

CESPITEUX. — Se dit d'une souche courte donnant naissance à des rameaux pressés les uns contre les autres et formant touffe compacte.

CHALAZE. — On donne ce nom au point où s'épanouit intérieurement le funicule dans l'ovule. Ce point a aussi reçu le nom de *hile interne*.

CLAVIFORME. — En forme de massue.

CONNECTIF. — On donne ce nom au tissu qui unit postérieurement les loges de l'anthère entre elles. Ce tissu surmonte le filet.

CONNÉ. — Se dit des feuilles qui étant oppo-

sées et sessiles se soudent par leur base de façon à ce que la tige ou le rameau semble traverser un limbe unique.

CONNIVENT. — Se dit d'organes écartés les uns des autres par leur base et rapprochés par leur sommet.

CONTRACTÉ. — Se dit de rameaux, de pédoncules ou de pédicelles qui au lieu d'être étalés sont assez étroitement rapprochés les uns des autres.

CORDÉ. — Se dit d'un organe plan et surtout des feuilles qui, étant ovales, sont échan-crées à la base en forme du cœur des cartes à jouer.

CORDIFORME. — En forme du cœur des cartes à jouer.

COROLLE. — C'est le ou les verticilles de pièces (*pétales*) placés entre le calice et les étamines. Les pièces de la corolle, qui peuvent être libres, soudées entre elles ou soudées sur le calice, sont ord. d'une consistance délicate et revêtues de couleurs brillantes.

CORYMBE. — C'est une inflorescence dans laquelle le pédoncule commun porte un certain nombre de pédicelles insérés à des niveaux différents, pédicelles qui vont en diminuant de longueur de bas en haut et qui tous arrivent à peu près au même niveau de façon à former une surface plus ou moins nivelée. Quand chaque pédicelle se transforme en un petit corymbe, alors on a le *corymbe composé*.

COTYLÉDON. — On donne ce nom à la première ou aux deux premières feuilles de l'embryon. Les cotylédons ou feuilles cotylédonairens diffèrent ord. beaucoup par leur forme, leur consistance et leur couleur des feuilles qui se développent après la germination.

CRÉNELÉ. — Présentant des dents arrondies et obtuses.

CRUCIFORME. — On donne ce nom à la corolle polypétale composée de quatre pétales longueur onguiculés et disposés en croix.

CRYPTOGAME. — Ce nom est donné aux plantes dont les organes sexuels (autrefois inconnus) ne sont pas constitués par des étamines et des ovules.

CUNÉIFORME. — En forme de coin.

CUPULIFORME. — En forme de cupule.

CUSPIDÉ. — Se dit d'un organe prolongé en une pointe longue et aiguë.

CYME. — On distingue trois sortes de cymes : la *cyme dichotome* ou *bipare* dans laquelle l'axe de l'inflorescence se ramifie régulièrement par une suite régulière de bifurcations à l'angle de chacune desquelles naît une fleur; la *cyme trichotome* diffère de la précédente en ce que l'axe principal de l'inflorescence et celui des ramifications principales n'avortent pas tout d'abord, ce qui fait qu'on a une suite plus ou moins

régulière de trifurcations, trifurcations qui peuvent dégénérer en bifurcations; la *cyme scorpiotide* ou *unipare* dans laquelle une des branches de chaque bifurcation avorte régulièrement, de façon que cette cyme simule une grappe simple, *grappe* désignée sous le nom de *scorpiotide*.

D.

DÉCURRENT. — Se dit d'un organe foliacé dont le limbe se prolonge inférieurement sur l'axe qui lui donne naissance en produisant des ailes plus ou moins larges.

DÉHISCENCE. — Sous ce nom, on entend la manière dont les fruits s'ouvrent à la maturité pour laisser échapper leurs graines.

DÉHISCENT. — Se dit d'un fruit qui s'ouvre à la maturité pour que les graines deviennent libres.

DENTELURES et **DENTICULES.** — Dents fines et superficielles.

DI. — Veut dire deux ou deux fois et peut être remplacé par le chiffre 2.

DIALYPÉTALE. — Se dit d'une corolle dont les pétales sont libres entre eux. — Ce terme est synonyme de *polypétale*.

DICHOTOME. — Se dit d'une tige ou de rameaux qui se divisent régulièrement en une suite de bifurcations dont les branches de chaque fourche sont de même génération.

DICLINE. — Se dit des plantes à fleurs unisexuelles.

DICOTYLÉDONE ou **DICOTYLÉDONÉ.** — Se dit d'une plante ou d'un embryon germant avec deux cotylédons.

DIDYME. — Se dit de la réunion de deux organes globuleux ou subglobuleux soudés entre eux.

DIDYNAME. — Se dit de l'androcée composé de quatre étamines dont deux plus courtes que les deux autres.

DIGITÉ. — Se dit d'une feuille composée ayant les folioles rangées au sommet du pétiole à peu près au même niveau.

DIOÏQUE. — Se dit d'une plante dont les fleurs (étant unisexuelles) mâles et les fleurs femelles sont portées sur des individus différents.

DISCIFORME. — En forme de disque.

DISPERME. — Se dit d'un fruit ou d'une loge de fruit à deux graines.

DISQUE. — Nom donné à un verticille d'organes appendiculaires de forme variée et de nature glanduleuse qui se développe sur le réceptacle de la fleur et dans diverses positions. Le disque peut aussi être continu et non formé de pièces distinctes.

DISTIQUE. — Se dit d'organes alternes dis-

posés sur deux faces seulement de l'axe qui les supporte en formant deux rangs.

DIVARIQUÉ. — Se dit de plusieurs rameaux, pédoncules ou pédicelles qui s'écartent de la tige ou de leur support à angle ouvert.

DRUPACÉ. — De la nature de la drupe.

DRUPE. — Fruit charnu ou pulpeux à endocarpe formant un ou plusieurs noyaux osseux.

E.

EFFLORESCENCE. — Sorte de poussière formée par excretion sur l'épiderme de certains fruits et de certaines feuilles et produisant une teinte glauque.

ÉMARGINÉ. — Se dit d'une feuille ou de tout autre organe superficiellement échancré au sommet.

EMBRASSANT. — Voir *amplexicaule*.

EMBRYON. — C'est la jeune plante rudimentaire renfermée dans la graine. Il se compose d'une petite tige appelée *tigelle*, terminée supérieurement par un bourgeon appelé *gemmule* ou *plumule*, inférieurement par une racine rudimentaire appelée *radicule* et portant entre la radicule et la gemmule un ou deux *cotylédons*.

ENDOCARPE. — C'est la portion interne de la feuille carpellaire ou péricarpe, portion qui peut être herbacée, parcheminée, osseuse ou pulpeuse.

ENDOSPERME. — Voir *albumen*.

ENSIFORME. — En forme de glaive, comme par exemple les feuilles d'Iris.

ÉPI. — C'est une inflorescence dans laquelle le pédoncule commun porte un certain nombre de fleurs sessiles, solitaires, très-rapprochées ou plus ou moins écartées. L'*épi* est dit *composé* quand, au lieu de fleurs, il se développe sur le pédoncule commun des axes de deuxième génération entièrement chargés de fleurs sessiles.

ÉPICARPE. — C'est la portion extérieure de la feuille carpellaire ou péricarpe.

ÉPIGYNE. — Se dit des enveloppes florales et des étamines insérées sur ou au-dessus de l'ovaire.

ÉPILLET. — Ce nom est donné aux petits épis simples qui entrent dans la composition d'une inflorescence composée. Chez les Graminées, chaque épillet présente à sa base une ou deux bractées appelées *glumes*.

ÉTALÉ. — Se dit d'un organe appendiculaire ou axile qui s'écarte de son support sous un angle plus ou moins ouvert.

ÉTAMINES. — On désigne sous ce nom les organes mâles de la fleur. Les étamines, dans les fleurs hermaphrodites, sont placées entre le périanthe et le gynécée. Chaque étamine

se compose ord. d'un support appelé *filet*, d'un renflement supérieur appelé *anthère* formé ord. de deux loges contenant le *pollen* et unies entre elles par le *connectif*. Le *filet* peut manquer, auquel cas l'*anthère* est dite sessile.

EXsert. — Se dit ord. des étamines qui dépassent le tube d'une corolle monopétale.

EXTRORSE. — Se dit des étamines dont les loges de l'*anthère* regardent plus ou moins l'extérieur de la fleur et s'ouvrent de ce côté.

F.

FASCICULÉ. — Se dit de plusieurs organes réunis en faisceau.

FALCIFORME. — En forme de fer de faux.

FASTIGIÉ. — Se dit d'une tige ou d'une inflorescence dont les rameaux sont dressés et appliqués les uns contre les autres.

FEUILLES. — Les feuilles se distinguent en simples et en composées. Les *feuilles simples* peuvent être entières ou plus ou moins profondément découpées, mais à divisions ou segments non articulés à leur base. Quand elles sont très-divisées, comme par exemple celles de la plupart des Ombellifères, on les appelle *décomposées*. Les *feuilles composées* sont découpées en folioles articulées sur le rachis ou sur le sommet du pétiole.

FIDE. — Se dit d'un organe fendu jusqu'au milieu ou jusque vers ses deux tiers.

FILET. — Nom donné au support ou pédicule de l'*anthère*.

FLEURON. — Nom donné à chacune des fleurs du capitule des Composées.

FOLIACÉ. — Se dit des organes dont la consistance et la couleur se rapprochent de celles des feuilles.

FOLIOLE. — Nom donné à chacun des segments d'une feuille composée. Les folioles des feuilles composées ont une base articulée sur le pétiole ou sur le rachis. On donne aussi le nom de foliole à chacune des pièces d'un involucre.

FOLLICULE. — Fruit sec, à plusieurs graines, composé d'une feuille carpellaire s'ouvrant par la suture ventrale, à péricarpe s'étalant plus ou moins de façon à ressembler à une feuille.

FRONDE. — Nom donné aux feuilles des Fougères.

FRUCTIFÈRE. — Qui porte un ou plusieurs fruits, ou passé à l'état de fruit.

FRUIT. — L'ovaire prend le nom de fruit après la fécondation. Une fleur peut produire un fruit formé soit d'un corps entier, soit d'un corps plus ou moins profondément divisé, soit de plusieurs corps distincts qui constituent chacun un fruit. Dans le dernier

cas, le fruit porte le nom de *fruit multiple*, qu'on ne doit pas confondre avec le *fruit composé*, qui est constitué par les fruits agrégés provenant de plusieurs fleurs distinctes.

FUNICULE. — On donne ce nom au support ou pédicule de l'ovule.

FUSIFORME. — En forme de fuseau. Se dit d'un corps étroit, renflé au milieu et longuement atténué aux deux bouts.

G.

GAINÉ. — Nom donné à la base engainante de certaines feuilles ou d'autres organes.

GAMOPÉTALE. — Synonyme de *monopétale*.

GAMOSÉPALE. — Synonyme de *monosépale*.

GÉMINÉS. — Se dit d'organes rapprochés des par deux sans être opposés.

GÉNICULÉ. — Plié en forme de genoux, c'est-à-dire faisant un angle plus ou moins prononcé.

GLABRE. — Dépourvu de poils.

GLANDE. — Organe de forme variée renfermant ou excrétant de l'huile, de la résine, un liquide visqueux, etc. Les glandes peuvent consister en de petites cavités sous-épidermiques, en de légères protubérances, en de petites boules terminant des poils, etc.

GLANDULEUX. — Muni de glandes.

GLAUQUESCENT. — Légèrement glauque. — Voir ce mot.

GLAUQUE. — D'un vert blanchâtre ou bleuâtre. Cette teinte est ord. produite par une efflorescence.

GLUME. — Nom donné à chacune des bractées qui se trouvent à la base des épillets chez les Graminées.

GLUMELLE. — Nom donné à chacune des deux bractées qui forment l'enveloppe la plus extérieure de chaque fleur de Graminée.

GLUMELLULE. — Nom donné à chacune des deux petites écailles membraneuses qui forment l'enveloppe interne de la fleur des Graminées. Les glumellules sont ord. très-petites et leur examen ne peut guère se faire qu'à la loupe.

GORGE. — Dans un calice gamosépale ou une corolle gamopétale, la gorge est le point qui sépare le tube du limbe.

GOUSSE. — Fruit sec, à plusieurs graines, composé d'une feuille carpellaire s'ouvrant par la suture ventrale et par la nervure dorsale de façon à former deux valves.

GRAPPE. — C'est une inflorescence dans laquelle le pédoncule commun porte un certain nombre de fleurs plus ou moins longuement pédicellées, très-rapprochées ou plus ou moins écartées. La *grappe* est dite *com-*

posée quand, au lieu de pédicelles uniflores, il se développe de petites grappes simples. La grappe composée est souvent appelée *panicule*.

GRIMPANT. — Se dit d'une tige qui, trop faible pour s'élever verticalement sans secours, grimpe soit en s'accrochant par des vrilles ou d'autres appendices, soit en s'enroulant.

GYNÉCÉE. — On donne ce nom à l'organe ou l'ensemble des organes femelles d'une fleur.

GYNOSTÈME. — Sorte de colonne qui, chez les Orchidées, se trouve au centre du périanthe et est formée par le style et les étamines soudés ensemble.

II.

HAMPE. — Pédoncule plus ou moins allongé, portant une ou plusieurs fleurs à son sommet et s'élevant du centre ou de l'aisselle des feuilles d'une rosette radicale.

HASTÉ. — Se dit de la feuille pourvue à sa base de deux oreillettes très-divergentes et étalées plus ou moins horizontalement.

HERBACÉ. — Qui a la consistance des feuilles ou de l'herbe.

HÉRISSE. — Garni de poils roides et presque piquants.

HERMAPHRODITE. — Se dit des fleurs pourvues d'étamines et de pistils, c'est-à-dire d'organes mâles et femelles.

HÉTÉROGAME. — Synonyme de *polygame*.

HILE. — On donne ce nom au point où le funicule s'attache à l'ovule, ainsi qu'à la cicatrice laissée par le funicule sur l'ovule.

HISPIDE. — Garni de poils roides et plus ou moins longs.

HYPOCRATÉRIFORME. — Se dit d'une corolle gamopétale à tube étroit et long terminé par un limbe formant une cupule assez large et peu profonde.

HYPOGYNE. — Se dit de tout organe floral inséré à un niveau inférieur à celui du gynécée.

I.

IMBRIQUÉ. — Se dit d'organes se recouvrant plus ou moins à la façon des tuiles ou des ardoises d'un toit.

INCISÉ. — Qui présente des incisures ou découpures qui ne vont pas au delà de la partie moyenne.

INCLUS. — Se dit d'un organe ne s'élevant pas au delà des bords d'un autre organe qui l'entoure ou l'enveloppe.

INDÉHISCENT. — Se dit d'un organe qui ne s'ouvre pas pour laisser échapper ce qu'il contient.

INDURÉ. — Qui a acquis une consistance plus ou moins ligneuse.

INFÈRE. — Se dit de l'ovaire placé au-dessous du point d'insertion des pièces du périanthe et de l'androécée.

INFLORESCENCE. — On désigne sous ce nom le mode de disposition des fleurs sur une plante, ou l'agrégation même des fleurs.

INFUNDIBULIFORME. — En forme d'entonnoir.

INSÉRÉ. — Synonyme de placé, fixé, attaché.

INSERTION. — Synonyme de situation. Par point d'insertion, on entend le point d'où s'élève, se détache un organe du support qui lui donne naissance.

INTRORSE. — Se dit de l'anthère dont la face est tournée vers le centre de la fleur.

INVOLUCELLE. — Chez les Umbellifères, on donne ce nom à l'involucre des ombellules.

INVOLUCRE. — On donne ce nom à la colerette de bractées qui entoure la base d'un capitule, d'une ombelle, etc.

IRRÉGULIER. — Se dit d'un organe dont les deux moitiés ne sont pas parfaitement égales, ou d'un ensemble d'organes qui ne sont pas tous soit semblables, soit insérés à la même hauteur ou également écartés ou rapprochés, ou dont la soudure, s'ils sont soudés, n'est pas la même pour chacun d'eux.

L.

LABELLE. — Nom donné à l'une des trois pièces internes du périanthe des Orchidées, pièce qui est ord. plus large et différente des deux autres par sa forme et souvent par sa couleur.

LABIÉ. — Se dit d'un calice ou d'une corolle dont le limbe forme deux lèvres.

LACINIÉ. — Découpé en lanières plus ou moins profondes et étroites.

LANCÉOLÉ. — Ayant la forme d'un fer de lance, c'est-à-dire assez étroit, élargi vers le milieu et se rétrécissant insensiblement en pointe aux deux bouts.

LÉGUME. — Synonyme de *gousse*.

LIGNEUX. — Formé de bois ou ayant la consistance du bois.

LIGULE. — Languette mince et membraneuse qui se trouve au sommet de la gaine des feuilles des Graminées et des Cypéracées. Cette languette est parfois déchiquetée et forme un cercle de poils. On donne aussi le nom de ligule au limbe fendu des fleurons dans la famille des Composées.

LIGULÉ. — En forme de languette ou ligule.

LIMBE. — Se dit de la portion plane et élargie d'une feuille, d'un sépale, d'un pétale, etc.

LINÉAIRE. — Se dit d'un organe plan allongé, étroit et d'égale largeur dans presque toute sa longueur.

LISSE. — Se dit d'une surface unie, sans poils, ni aspérités.

LOBÉ. — Découpé en lobes.

LOBE. — Se dit de parties saillantes plus ou moins larges séparées par des échancrures de forme variée.

LOCULAIRE. — Pourvu d'une ou de plusieurs loges.

LOCULICIDE. — Se dit de la déhiscence d'une capsule à plusieurs loges qui s'ouvre par la rupture de la nervure dorsale de chaque feuille carpellaire.

LOGE. — Se dit de la cavité ou de chaque cavité de l'anthère, de l'ovaire, ou du fruit.

M.

MACULÉ. — Présentant des taches.

MARCESCENT. — Se dit d'organes qui restent attachés à leur support quoique desséchés.

MARGINAL. — Qui est situé sur le bord, ou qui constitue un rebord.

MARGINÉ. — Entouré d'un rebord.

MASSE POLLINIQUE. — Se dit de tous les grains de pollen contenus dans chacune des deux loges de l'anthère chez les Orchidées, grains agglutinés en une seule masse qui se détache en une seule pièce.

MÉSOCARPE. — C'est la partie médiane de la feuille carpellaire, partie comprise entre l'épicarpe et l'endocarpe.

MICROPYLE. — Est une petite ouverture placée au sommet de l'ovule par où a lieu la fécondation. Sur la graine, le micropyle est peu visible et est souvent représenté par une petite tache. C'est vers lui que pointe toujours la radicule.

MEMBRANE. — Organe mince et transparent.

MEMBRANEUX. — Ayant la consistance d'une membrane.

MONO. — Veut dire un ou une fois et est souvent remplacé par le chiffre 1.

MONOCOTYLÉDONÉ. — N'ayant qu'un seul cotylédon.

MONOIQUE. — Quand les fleurs sont unisexuelles, mâles ou femelles, et portées sur le même individu.

MONILIFORME. — En forme de chapelet.

MONOPÉTALE. — Se dit d'une corolle dont les pétales sont plus ou moins longuement adhérents entre eux.

MONOPHYLLE. — Se dit d'un organe appendiculaire dont les pièces sont plus ou moins longuement adhérentes entre elles.

MONOSÉPALE. — Se dit d'un calice dont les sépales sont plus ou moins longuement adhérents entre eux.

MONOSPERME. — A une seule graine.

MUCRON. — Petite et courte pointe qui termine un organe brusquement atténué.

MUCRONÉ. — Pourvu d'un mucron.

MULTI. — Veut dire plusieurs ou plusieurs fois.

MULTIFIDE. — Découpé en divisions nombreuses.

MULTIFLORE. — Portant un grand nombre de fleurs.

MULTILOCULAIRE. — A loges nombreuses.

MURIQUÉ. — Couvert de pointes courtes, et épaisses à la base.

MUTIQUE. — Sans pointe au sommet.

N.

NAPIFORME. — En forme de navet.

NECTARIFÈRE. — Nom appliqué à certains organes ou à certaines surfaces qui sécrètent des liquides.

NERVURES. — Faisceaux fibro-vasculaires qui parcourent les feuilles et les autres organes foliacés et qui en constituent comme la charpente.

NEUTRE. — Se dit d'une fleur dépourvue d'étamines et de pistils.

O.

OBCONQUE. — En forme de cône renversé.

OBCORDÉ. — En forme de cœur renversé.

OBLONG. — Assez étroit, peu rétréci aux deux bouts et plusieurs fois plus long que large.

OBOVALE. — En ovale renversé.

OBTUS. — A sommet arrondi.

OLIGO. — Veut dire en petit nombre.

OLIGOPHYLLE. — Se dit d'un organe composé d'un petit nombre soit de feuilles proprement dites, soit de feuilles modifiées.

OLIGOSPERME. — A un petit nombre de graines.

OMBELLE. — C'est une inflorescence dans laquelle les axes de deuxième génération partent tous du même point, sont à peu près égaux, s'écartent en rayonnant pour arriver au même niveau. L'ombelle est *simple* quand les axes de deuxième génération sont terminés par une fleur unique; elle est *composée* quand ces mêmes axes se terminent chacun par une ombelle simple appelée *ombellule*.

OMBILICÉ. — Marqué au centre d'une dépression ou ombilic.

ONGLET. — Partie inférieure et rétrécie d'un pétale ou d'un sépale.

ONGUICULÉ. — Prolongé à la base en onglet.

ORBICULAIRE. — Dont la circonférence est limitée par un cercle plus ou moins régulier.

OREILLETTE. — Expansion foliacée de la base du limbe de la feuille, d'un pétiole ou d'une stipule.

OVAIRE. — Partie inférieure et renflée du pistil qui renferme les ovules.

OVAÏDE. — Se rapprochant de la forme ovale.

OVULE. — C'est la graine dans son jeune âge avant la fécondation.

P.

PAILLETTE. — Petite lamelle mince; étroite, ord. sèche et transparente.

PALMA. — Veut dire disposé ou découpé comme les doigts de la main, c'est-à-dire en éventail.

PANICULE. — Expression vague qui désigne ord. la grappe composée.

PAPILIONACÉE. — Se dit de la corolle des Papilionacées, corolle composée d'un grand pétale supérieur appelé *étendard*, de deux pétales latéraux appelés *ailes* et de deux pétales inférieurs ord. soudés par leurs bords et formant ce qu'on appelle la *carène*.

PARIÉTAL. — Attaché ou appliqué sur les parois.

PARTIT. — Se dit ord. des feuilles dont les divisions ou lobes sont très-profonds sans atteindre cependant la nervure médiane dans les feuilles pinninerves ou le sommet du pétiole dans les feuilles palminerves.

PAUCI. — Veut dire en petit nombre.

PAUCIFLORE. — Portant un petit nombre de fleurs.

PECTINÉ. — Dont les divisions sont disposées sur deux rangs comme les dents d'un peigne.

PÉDICELLE. — Support particulier de chaque fleur.

PÉDICULE. — Support d'un organe quelconque.

PÉDONCULE. — Support portant ord. plusieurs fleurs.

PELTÉ. — Se dit ord. des feuilles orbiculaires ou suborbiculaires à limbe attaché par le milieu de leur face inférieure au sommet du pétiole.

PENTA. — Veut dire cinq et est souvent remplacé par le chiffre 5.

PERFOLIÉ. — Se dit de la feuille dont la base du limbe entoure complètement la tige et est soudée avec elle de façon que le limbe semble être traversé par celle-ci.

PÉRI. — Veut dire autour.

PÉRIANTHE. — Nom donné ord. à l'enveloppe florale des Monocotylédonées. Est synonyme de *périgone*.

PÉRICARPE. — Le péricarpe est formé par les feuilles carpellaires passées à l'état de fruit.

PÉRICLINE. — Désigne l'involucre du capitule.

PÉRIGONE. — Est synonyme de *périanthe*.

PÉRIGYNE. — Se dit du calice, de la corolle, ou du périanthe, des étamines insérés autour ou au-dessus de l'ovaire ou des ovaires (*gynécée*).

PÉTALE. — Nom donné aux pièces de la corolle.

PÉTALOÏDE. — De la nature de pétales.

PÉTIOLE. — Support ou queue de la feuille.

PÉTIOLÉ. — Muni d'un pétiole.

PÉTIOLULE. — Petit pétiole de certaines folioles.

PHANÉROGAME. — Nom donné aux plantes dont la fleur présente des étamines et des ovules.

PINNATI. — Disposé ou découpé des deux côtés de la nervure médiane à la façon des barbes d'une plume.

PINNÉ OU PENNÉ. — Se dit d'une feuille composée dont les folioles sont rangées aux deux côtés du rachis.

PISTIL. — Désigne l'organe femelle de la fleur. Celle-ci peut présenter un ou plusieurs pistils. Chaque pistil se compose ord. de trois parties : l'*ovaire*, le *style* et le *stigmaté*.

PIVOTANTE. — Se dit de la racine qui s'enfoncé plus ou moins verticalement dans la terre en restant simple dans une grande partie de sa longueur et ne donnant naissance qu'à des racines secondaires relativement grêles.

PLACENTA. — Tissu particulier placé au centre de l'ovaire, à l'angle des loges ou sur ses parois et donnant naissance aux ovules.

PLURI. — Veut dire plusieurs.

POLLEN. — Poussière ord. jaune, formée de grains très-ténus, renfermée dans les loges de l'anthere. C'est l'élément mâle de la fleur.

POLY. — Veut dire plusieurs.

POLYGAME. — Se dit d'une plante qui porte sur le même individu des fleurs hermaphrodites et unisexuelles, mâles et femelles.

POLYPÉTALE. — Se dit de la corolle formée de plusieurs pétales libres.

POLYSPERME. — A beaucoup de graines.

PONCTUÉ. — Marqué de petites taches ponctiformes ou de petites fossettes.

PRÉFLORAISON. — Se dit de la fleur avant l'épanouissement.

PUBÉRULENT. — Légèrement pubescent.

PUBESCENT. — Couvert d'un duvet fin, court et peu serré.

PULVÉRULENT. — Couvert d'une sorte de poussière.

PYRIFORME. — En forme de poire.

PTYXIDE. — Capsule à une ou plusieurs loges s'ouvrant par une fente circulaire qui détermine la chute d'un calotte ou opercule.

Q.

QUADRI. — Veut dire quatre et est souvent remplacé par le chiffre 4.

QUINQUE. — Veut dire cinq et est souvent remplacé par le chiffre 5.

R.

RACÉMIFORME. — En forme de grappe.

RACHIS. — Nervure médiane dans les feuilles pinnées, ou si l'on veut continuation du pétiole portant les folioles.

RADICAL. — Qui avoisine la racine. Se dit ord. des feuilles disposées en rosette à la base des tiges.

RADICANT. — Produisant des racines adventives.

RADICELLE. — Petite racine.

RADICULE. — C'est le rudiment de la racine existant dans l'embryon.

RAPHÉ. — Gordon souvent saillant produit par le funicule interne entre le hile et la chalaze dans les ovules renversés.

RÉCEPTACLE. — On donne ce nom au sommet du support de la fleur sur lequel sont insérés les organes sexuels et les enveloppes florales. Chez les Composées, on donne également ce nom au sommet élargi du pédoncule sur lequel sont insérées les fleurs et l'involucre du capitule.

RÉFLÉCHI ET RÉFRACTÉ. — Se dit d'organes qui, après avoir été dressés ou étalés, sont à la fin dirigés vers la terre.

RÉGULIER. — Se dit d'un organe pouvant se partager en deux moitiés parfaitement semblables, ou d'un ensemble d'organes parfaitement semblables, insérés au même niveau, également séparés l'un de l'autre, ou soudés entre eux à même hauteur.

RÉIFORME. — En forme de rein ou rognon.

RÉTICULÉ. — Disposé en réseau.

RHIZOME. — Tige souterraine rampante.

RHOMBOÏDAL. — Dont la circonscription est un quadrilatère irrégulier.

RONCINÉ. — Se dit d'une feuille pinnatifide dont les lobes sont aigus et dirigés vers la forme-base.

ROTACÉ. — Se dit d'une corolle à pétales ou à divisions presque planes, étalées en forme de roue.

RUGUEUX. — Marqué d'élévations séparées par des sillons irréguliers. — Est synonyme de ridé.

S.

SAGITTÉ. — En forme de fer de flèche, c'est-à-dire en lame lancéolée aiguë, prolongée à la base en deux longues oreillettes aiguës, peu divergentes.

SAMARE. — Fruit sec, uniloculaire, mono-sperme, indéhiscant, aminci tout autour en une aile membraneuse.

SARMENTEUX. — Se dit de tiges longues, grêles, ne pouvant s'élever qu'en s'accrochant ou en s'enroulant.

SCABRE. — Chargé de poils courts, roides et rudes au toucher.

SCABIEUX. — Mince, sec et transparent, c'est-à-dire de la nature des écailles.

SEGMENT. — Portion isolée et distincte d'une feuille, mais non articulée à sa base.

SEMI-AMPLEXICAULE. — Semi-embrassant.

SÉPALE. — Pièce de calice.

SEPTIFRAGE. — Se dit de la déhiscence d'une capsule pluriloculaire qui s'ouvre par des valves qui se détachent en laissant les cloisons attachées à l'axe.

SÉQUÉ. — Se dit de feuilles découpées en segments.

SERRÉ. — A bords découpés en dents de scie.

SERRULÉ. — A bords découpés en très-fines dents de scie.

SESSILE. — Dépourvue de tout support.

SÉTACÉ. — Qui à la forme d'une soie ou d'un crin.

SÉTIFORME. — En forme de soie.

SILIQUE. — Fruit sec, biloculaire, polysperme, déhiscant, formé de deux longues feuilles carpellaires adhérentes par leurs bords et portant des placentas pariétaux réunis par une fausse cloison.

SILICULE. — Est une silique à peu près aussi large que longue.

SINUS. — Angle rentrant.

SOIE. — Poil long et roide.

SOUDURE. — En général, ce qu'on entend par soudures ne sont pas de véritables soudures, mais de simples adhérences congénitales.

SOUCHE. — Partie souterraine de la tige des plantes vivaces.

SPATHE. — Est formée par une ou plusieurs grandes bractées qui enveloppent complètement certaines inflorescences avant l'épanouissement.

SPATULÉ. — Longuement rétréci à la base, s'élargissant à l'extrémité en un limbe obovale, oblong ou elliptique.

SPICIFORME. — En forme d'épi.

SQUAMIFORME. — En forme d'écaille.

STIGMATE. — Extrémité glanduleuse épaissie ou élargie du pistil, sessile sur l'ovaire ou surmontant le style.

STIPITÉ. — Pourvu d'un petit support aminci.

STIPULES. — Appendices foliacés qui se trouvent ord. au nombre de deux à la base d'un grand nombre de feuilles. Les stipules peuvent être libres, soudées entre elles, soudées avec le pétiole ou avec la tige. Leur forme est variée.

STOLOX. — Rameau rampant soit sur terre, soit sous terre et s'enracinant à ses nœuds.

STOLONIFÈRE. — Produisant des stolons ou jets rampants.

STROPHIOLE. — Appendice extérieur de la graine se développant sur le prolongement du raphé.

STYLE. — Partie rétrécie en colonne qui surmonte l'ovaire et qui est terminée par un ou plusieurs stigmates.

SUB. — Veut dire presque, à peine.

SUBLÉ. — En forme d'alène.

SUPÈRE. — Se dit de l'ovaire placé au-dessus du point d'insertion des pièces du périanthe et de l'androcée.

T.

TEGMEN. — Enveloppe de la graine placée sous le testa.

TESTA. — Enveloppe extérieure de la graine ord. d'une consistance coriace ou crustacée.

TÉTRADYNAMÉ. — Se dit d'une fleur qui a quatre étamines plus longues que les autres.

TIGELLE. — Jeune tige chez l'embryon.

TOMENTUM. — Pubescence cotonneuse, c'est-à-dire composée de poils assez courts, entrelacés et formant une sorte de feutre.

TOMENTEUX. — Couvert de tomentum.

TRI. — Veut dire trois et est souvent remplacé par le chiffre 3.

TRICHOTOME. — Qui est divisé par trois et dont les divisions sont elles-mêmes divisées par trois et ainsi de suite.

TRICONE. — Est synonyme de triangulaire.

TRIQUÈTRE. — Pourvu de trois angles saillants et plus ou moins amincis.

TUBE. — Partie inférieure et rétrécie du calice monosépale ou de la corolle monopétale.

TUBERCULE. — Nom donné à des renflements de tiges ou de rameaux souterrains.

TURBINÉ. — En forme de toupie.

U.

UNI. — Veut dire un ou une fois et est souvent remplacé par le chiffre 1.

UNISEXUEL ou **UNISEXUÉ.** — Se dit d'une fleur ne contenant que des étamines ou ne contenant que des pistils.

URCÉOLÉ. — Renflé au milieu et contracté aux deux extrémités, c'est-à-dire ayant plus ou moins la forme d'un grelot.

V.

VALVE. — Nom donné à chacune des pièces de l'enveloppe carpellaire des fruits membraneux ou ligneux après leur déhiscence.

VELU. — Couvert de longs poils.

VERRUQUEUX. — Chargé de protubérances.

VERTICILLE. — Se dit d'un ensemble d'organes insérés en cercle au même niveau.

VERTICILLÉ. — Disposé en verticille.

VISQUEUX. — Enduit d'un liquide gluant ou de consistance sirupeuse.

VOLUBLE. — Se dit ord. de tiges qui s'élèvent en s'enroulant en tire-bouchon.

VRILLE. — Organe filiforme simple ou rameux qui s'enroule en spirale autour des corps voisins. Elles sont au fond des extrémités de feuilles, des grappes atrophiées, etc.

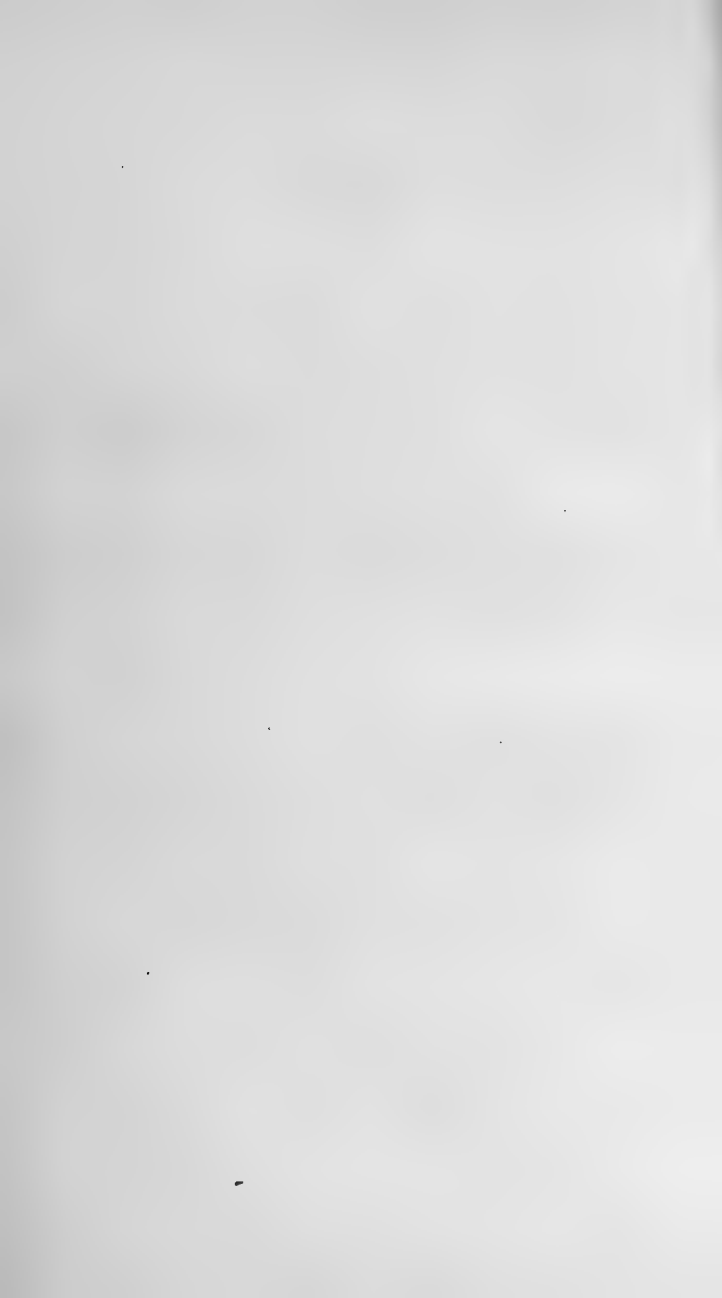

CORRECTIONS ET ADDITIONS.

Page	6, ligne	53 calcareuse, <i>lisez</i> argilo-sablonneuse.
"	9 "	23 la station de Bon-Secours est sur l'extrême frontière de France.
"	12 "	54 au lieu de Honkenaya, <i>lisez</i> Honkeneya.
"	13 "	41 Casteau et Bouvignies doivent être compris dans la zone argilo-sablonneuse; après Han-sur-Lesse, <i>ajoutez</i> Lavaux-Ste-Anne.
"	— "	37 Freyr, <i>lisez</i> Waulsort.
"	15 "	3 et 4 au lieu de zone maritime: Ostende, Breedene, Nieuport <i>lisez</i> AC. et abondant par places. Zone maritime.
"	— "	43 méridionale, <i>lisez</i> moyenne. Partout où il y a région méridionale, <i>lisez</i> région moyenne.
"	17 "	61 moniliformis, <i>lisez</i> moniliformis.
"	18 "	27 au lieu de Honkenaya, <i>lisez</i> Honkeneya.
"	— "	44 au lieu de Gand, Stuyvenberg (Wyneghem), mais probablement ailleurs, <i>lisez</i> parait R.
"	19 "	1 Moehringia, <i>lisez</i> Moehringia.
"	— "	46 avant Boitsfort, <i>ajoutez</i> Loupoigne, Baisy-Thy, Sart-Dames-Avelines, Villers-la-Ville.
"	20 "	54 après Dourbes, <i>ajoutez</i> <u>Vodelée</u> .
"	38 "	22 dans la zone campinienne a été observé à Vierveld (Lanklaer).
"	47 "	24 après <u>Virelles</u> , <i>ajoutez</i> <u>Vodelée</u> .
"	54 "	28 après Breedene, <i>ajoutez</i> à la hauteur de Vlissegheem.
"	57 "	48 et 49; au lieu de zone calcareuse: Maffes (4 pied), <i>lisez</i> Maffes. — M. Lelièvre a vu, à Ciply, plus de mille échantillons de cette espèce recouvrant une étendue de 20 à 30 mètres sur une berge, mais il soupçonne qu'il y a eu semis.
"	59 "	16 après Salzinne, <i>ajoutez</i> et de la Plante.
"	61 "	59 sablonneuse, <i>lisez</i> argilo-sablonneuse.
"	68 "	46 Bagenaudier, <i>lisez</i> Baguenaudier.
"	70 "	37 après Bruxelles, <i>ajoutez</i> Malines.
"	— "	46 après Gand, <i>ajoutez</i> Malines.
"	72 "	2 après Deynze, <i>lisez</i> Melsen.
"	— "	5-6 effaces; zone calcareuse, mais seulement sur la rive gauche de la Sambre, et remplacez par une virgule.
"	82 "	8 aurait, parait-il, été observé à Blankenberghe.
"	— "	41 effaces; zone calcareuse: Casteau, Masnuy.
"	85 "	10 au bout de la ligne, mettez une virgule au lieu d'un point-virgule.
"	90 "	47 après Virton, <i>ajoutez</i> Buzenol (Ste-Marie).
"	92 "	20 après Linkebeek, <i>ajoutez</i> Loupoigne.
"	95 "	8 au bout de la ligne, mettez <i>b</i> au lieu de <i>b</i> .
"	— "	9 au bout de la ligne, mettez <i>b</i> au lieu de <i>d</i> .
"	112 "	7 au lieu de $\odot\odot$, mettez $\odot\odot$.
"	— "	53-54 Saint-Denis, Obourg, Casteau, Masnuy, Ghlin sont vers la limite de la zone calcareuse, mais font partie de la zone argilo-sablonneuse.
"	114 "	46 latifolium, <i>lisez</i> latifolia.
"	— "	30 après vallée de l'Escaut à, <i>ajoutez</i> Melsen.
"	116 "	4 aurait, parait il, été observé aux environs de Nieuport.
"	125 "	15 après jurassique, <i>ajoutez</i> AC. Zone maritime.
"	139 "	3 après Gentiana, mettez (4).
"	— "	38 après Saint-Jean-in-Eremo, <i>ajoutez</i> La Panne.
"	141 "	52 après Ostende, <i>ajoutez</i> à la hauteur de Vlissegheem.
"	156 "	52 après calcareuse, <i>ajoutez</i> : Zone campinienne: Destelbergen.
"	— "	65 après Beaumont, <i>ajoutez</i> <u>Philippeville</u> et <u>Vodecée</u> .
"	161 "	38 non-seulement, <i>lisez</i> non seulement.

Page 166, ligne	6	après vallée de la Meuse, <i>ajoutez</i> Hastière.
» — »	8	après Ostende, <i>ajoutez</i> à la hauteur de Vlissegheem.
» — »	47	après Torgny, <i>ajoutez</i> <u>Virton</u> .
» 185 »	37	après Dourbes, <i>ajoutez</i> <u>Vodelée</u> .
» 188 »	26	J'avais bien reçu de Scheidweiler cette espèce comme provenant du bois de la Cambre, mais d'après ce que j'ai vu dans l'herbier d'un de ses anciens élèves je pense qu'il n'avait trouvé là que la var. <i>nigrum</i> de <i>P. spicatum</i> et qu'il a fait confusion en m'envoyant les spécimens.
» 191 »	50	après Nivelles, <i>ajoutez</i> Houtain.
» 199 »	26	après zone calcareuse, <i>ajoutez</i> Montignies-sur Roc, Ciply.
» 211 »	31	après Modave, <i>ajoutez</i> Tilff. — après Chaudfontaine, <i>ajoutez</i> on me l'indique à Beaumont.
» 216 »	37	après Anseremme, <i>ajoutez</i> Heerf.
» 216 »	48	moniliformes, <i>lisez</i> moniliformes.
» 261 »	53	loeve, <i>lisez</i> laeve.
» 281 »	56	après Perck, <i>ajoutez</i> Maeseyck.
» 284 »	39	Saint-Marcaire, <i>lisez</i> Saint-Macaire.
» — »	48	Alabama, <i>lisez</i> Abama.
» 286 »	18	après Roly, <i>ajoutez</i> <u>Samart</u> .
» 292 »	46	Basque, <i>lisez</i> Casque.
» — »	63	après paralt, <i>ajoutez</i> pas.
» 323 »	4	après Vaulx, <i>ajoutez</i> Audregnies.
» 324 »	42	après région ardennaise, <i>ajoutez</i> ; Zone argilo-sablonneuse (limite) : entre Bottelaere et Melsen.
» 328 »	2	après Westende, <i>ajoutez</i> à la hauteur de Vlissegheem.
» 329 »	4-5	au lieu de mariscus, <i>lisez</i> Mariscus.
» 347 »	44	v. Ueeth., <i>lisez</i> v. Uethr.
» 351 »	46	D'après ce que j'ai observé récemment, cette espèce paralt commune et abondante dans la Flandre orientale.
» 359 »	44	au lieu de <i>O. strigosus</i> , <i>lisez</i> <i>Lepiurus strigosus</i> .
» 369 »	44	Salviniaciées, <i>lisez</i> Salviniacées.
» 375 »	3	après Ostende, <i>ajoutez</i> , à la hauteur de Vlissegheem.

Pendant l'impression de cet ouvrage, a paru le 5^e n^o du tome IV des *Bulletins de la Société royale de Botanique de Belgique*, dans lequel sont insérées plusieurs notices sur lesquelles je dois faire quelques observations.

Clematis vitalba (voir p. 196) ne peut être que spontané dans la zone poldérienne ; il en est de même de *Helleborus viridis* (voir p. 242). *Thalictrum flexuosum* Rehb. (voir p. 200) est indiqué le long du littoral. Ce que l'auteur a étiqueté sous ce nom n'est pas le vrai *T. flexuosum*, mais une simple variation de mon *T. minus* (voir *Notes*, fasc. IV, p. 9). *Ranunculus Petiveri* Koch est signalé dans la zone maritime, mais est-il bien nommé ? *Polystichum Thelypteris* (p. 355) et indiqué comme vulgaire aux environs de Louette Saint-Pierre, or cette espèce n'existe pas là et l'on a dû certainement prendre pour telle une variation de *P. spinulosum*. *Nitella flexilis* est donné sous nom de *N. translucens*. *Erucastrum obtusangulum* (p. 348) signalé à Anseremme n'est que *Brassica nigra* !

ANALYSE DICHOTOMIQUE

POUR ARRIVER AUX NOMS DES FAMILLES (1).

1. Plante portant de véritables fleurs munies d'étamines et d'ovules (<i>plante phanérogame</i>)	2
Plante ne portant pas de véritables fleurs, à organes sexuels non constitués par des étamines et des ovules (<i>plante cryptogame</i>), ou plante ord. sans fleurs.	191
2. Un calice et une corolle, ou un périanthe à divisions, au moins les internes, pétaloïdes	3
Enveloppes florales non pétaloïdes, verdâtres ou scarieuses, ou bien réduites au calice, à une ou plusieurs bractées ou nulles	121
3. Fleurs hermaphrodites, ou bien fleurs mâles et fleurs femelles sur le même individu.	4
Fleurs mâles et fleurs femelles portées sur des individus différents (<i>Brégy</i>)	110
1. Fleurs à 1-10 étamines, très-rarement 12	5
Fleurs à 12-20 étamines ou plus	6
3. Ovaire non soudé avec le calice ou avec le périanthe (ovaire libre ou supérieur)	19
Ovaire plus ou moins soudé avec le calice ou le périanthe (ovaire inférieur, souvent ceux-ci paraissant naître du sommet de l'ovaire.	85
6. Étamines à filets soudés en un tube qui recouvre l'ovaire; anthères à 1 loge. MALVACÉES, page 28.	
Étamines à filets non soudés en tube; anthères à 2 loges	7
7. Étamines insérées à la gorge du calice ou à la base de ses divisions	8
Étamines indépendantes du calice, insérées sous l'ovaire, plus rarement soudées avec l'ovaire	14
8. Corolle à 6-20 pétales; feuilles charnues-succulentes CRASSULACÉES, p. 85.	
Corolle à 4-5 pétales; feuilles non charnues-succulentes	9
9. Plante herbacée, ou arbrisseau muni de nombreux aiguillons, ou arbrisseau à fruits secs ROSACÉES, p. 88.	
Arbre ou arbrisseau à fruits charnus ou succulents	40

(1) Veut-on connaître à quelle famille appartient une plante quelconque, on commence par la première dichotomie et l'on choisit des deux phrases celle qui se rapporte aux caractères de la plante en question; cette phrase renvoie à une nouvelle dichotomie pour laquelle on suit le même procédé; de dichotomie en dichotomie, on parvient au nom de la famille cherchée. Arrive là, il s'agit de savoir le nom du genre et puis celui de l'espèce. On a alors recours au tableau analytique des genres qui suit l'exposition des caractères de la famille et enfin à celui des espèces qui suit l'exposition des caractères du genre auquel on a été renvoyé. Pour les tableaux des genres et des espèces, on procède comme pour le tableau des familles.

L'analyse des plantes exige assez souvent l'emploi d'une loupe et d'un canif. La coupe horizontale d'une fleur montre de quelle façon sont disposés ses organes par rapport les uns aux autres et quelle est la conformation interne de l'ovaire, la coupe verticale fait voir comment les organes sont superposés sur le réceptacle et quelles sont les adhérences qu'ils peuvent avoir contractées entre eux.

10. Ovaire ou fruit soudé avec le calice ; fruit charnu, contenant plusieurs pepins, plusieurs noyaux osseux rarement un seul noyau. POMACÉES, p. 97.
Ovaire ou fruit non soudé avec le calice ; fruit pulpeux, à un seul noyau osseux. AMYGDALÉES, p. 86.
11. Arbre ord. élevé TILIACÉES, p. 29. 12
Plante herbacée ou sous-arbrisseau 12
12. Ovaire composé de 2 carpelles ou plus, libres ou seulement soudés entre eux dans leur partie inférieure 15
Ovaire composé de plusieurs carpelles soudés en une capsule à 1 ou plusieurs loges 14
13. Fleurs hermaphrodites ; pétales 5-15 ou nuls RENONCULACÉES, p. 2.
Fleurs mâles et fleurs femelles séparées sur le même individu ; périanthe à 6 divisions, les 3 intérieures pétaloïdes. ALISMACÉES, p. 276.
14. Calice à 2 sépales ; corolle à 4 pétales. PAPAVERACÉES, p. 40. 13
Calice à 3-5 sépales ou divisions ; corolle à 4-5 pétales ou plus 13
15. Feuilles nageantes ou submergées, très-amplés, profondément cordées à la base, toutes radicales NYMPHÉACÉES, p. 39. 16
Feuilles non toutes radicales ; une tige feuillée. 16
16. Feuilles opposées 17
Feuilles non opposées 18
17. Feuilles munies de stipules CISTINÉES, p. 59.
Feuilles sans stipules HYPERICINÉES, p. 34.
18. Calice à 4-5 sépales pétaloïdes ; pétales rudimentaires ou pétales soudés entre eux. RENONCULACÉES, p. 2.
Calice à 4-6 sépales non pétaloïdes ; pétales supérieurs découpés en lanières. RÉSÉDACÉES, p. 38.
19. Un calice et une corolle ; pétales libres entre eux, plus rarement soudés par paires, ou soudés par la pointe (*corolle polypétale*) ; ou bien une seule enveloppe pétaloïde 20
Un calice et une corolle ; pétales plus ou moins longuement soudés entre eux à partir de leur base (*corolle monopétale*) 16
20. Corolle irrégulière 21
Corolle ou périanthe régulier ou presque régulier. 27
21. Corolle prolongée à sa base en un éperon 22
Corolle sans éperon 24
22. Feuilles plusieurs fois divisées FUMARIACÉES, p. 42.
Feuilles entières ou seulement dentées 25
23. Feuilles munies de stipules ; capsule s'ouvrant en 3 valves . VIOLARIÉES, p. 60.
Feuilles sans stipules ; capsule s'ouvrant en 5 valves BALSAMINÉES, p. 24.
24. Calice à 5 sépales dont les 2 intérieurs très-larges en forme d'ailes opposées ; anthères à une loge ; graines munies d'une caroncule trifide. POLYGALÉES, p. 30.
Sépales intérieurs non en forme d'ailes opposées ; anthères à 2 loges 25
25. Calice à 4 sépales libres ; fruit étant une silique ou une silicule. CRUCIFÈRES, p. 43.
Calice monosépale à 5 lobes ou 5 divisions ; fruit n'étant ni une silique ni une silicule 26
26. Corolle papilionacée ; étamines à filets soudés en tube ; fruit étant une gousse. PAPILIONACÉES, p. 63.
Corolle non papilionacée ; étamines à filets libres ; fruit n'étant pas une gousse ; arbre élevé à feuilles digitées-multifoliolées. HIPPOCASTANÉES, p. 52.
27. Fleurs très-longuement tubuleuses naissant d'un bulbe en automne ; feuilles naissant d'un bulbe au printemps COLCHICACÉES, p. 278.
Fleurs ne naissant pas d'un bulbe profondément enterré, ord. portées sur une tige feuillée 28

28. Fleurs à plusieurs carpelles libres (pistils) ou seulement soudés à la base . . . 29
 Fleurs à plusieurs carpelles soudés en un ovaire à 1-2 ou plusieurs loges, ou soudés à un prolongement central du réceptacle, rarement à 4 seul carpelle, ou bien à 2 carpelles seulement libres au sommet: . . . 32
29. Plante grasse; feuilles épaisses-charnues, souvent cylindriques; carpelles en nombre égal à celui des pétales . . . CRASSULACÉES, p. 83.
 Feuilles jamais épaisses-charnues; carpelles ord. en nombre plus grand que celui des pétales, plus rarement en nombre égal à celui des pièces du périanthe . . . 50
30. Graines très-nombreuses dans chaque carpelle; feuilles linéaires très-allongées, dressées. . . BUTOMÉES, p. 278.
 Une ou deux graines dans chaque carpelle. . . 31
31. Pétales 5 . . . RENONCULACÉES, p. 2.
 Périanthe à 6 divisions dont les 3 internes sont pétaloïdes. ALISMACÉES, p. 276.
32. Fruit surmonté par un très-long bec; styles 3 soudés avec un prolongement central du réceptacle . . . GÉRANIACÉES, p. 24.
 Fruit non surmonté par un long bec; styles non soudés avec un prolongement central du réceptacle . . . 35
33. Arbre ou arbrisseau . . . 34
 Plante herbacée. . . 40
34. Plante grimpante munie de vrilles. . . AMPÉLIDÉES, p. 33.
 Plante non grimpante, sans vrilles: . . . 35
35. Feuilles profondément palmatilobées; fruit sec, ailé. . . ACÉRINÉES, p. 31.
 Feuilles entières ou seulement dentées; fruit non ailé. . . 36
36. Feuilles opposées; fleurs portées sur un long pédoncule nu à la base; fruit quadrangulaire, gros; graines entourées d'un grand arille d'un rouge orange. . . CÉLASTRINÉES, p. 34.
 Feuilles ord. non opposées; fleurs non portées sur un long pédoncule nu à la base; fruit petit, ovoïde ou subglobuleux. . . 37
37. Rameaux munis d'épines tripartites; fruits en grappes pendantes. . . BERBÉRIDÉES, p. 41.
 Plante non épineuse, ou à épines simples. . . 38
38. Calice coloré pétaloïde; corolle nulle; étamines 8-10; baie à un noyau. . . THYMÉLÉACÉES, p. 255.
 Un calice et une corolle; étamines 3-5; baie à plusieurs noyaux. . . 39
39. Arbrisseau élevé; feuilles assez larges; calice à 4-5 sépales. RHAMNÉES, p. 65.
 Petit arbrisseau couché-rampant; feuilles étroites (4-2 mill.); calice à 3 sépales. EMPÉTRÉES, p. 33.
40. Plante décolorée-blanchâtre; feuilles remplacées par des écailles. . . MONOTROPÉES, p. 34.
 Plante verte, munie de feuilles qui ne sont jamais décolorées-blanchâtres . . . 41
41. Calice à 4 sépales; corolle à 4 pétales; fruit étant une silique ou une silicule. . . CRUCIFÈRES, p. 43.
 Calice et corolle à 3 ou 5 pièces, ou calice à 8-12 divisions et corolle à 5-6 pétales, ou bien périanthe à 6 divisions; fruit n'étant ni une silique ni une silicule . . . 42
42. Fruit uniloculaire à une seule graine ou à plusieurs graines fixées au centre de la loge sur un placenta central. . . 45
 Fruit à 2 ou plusieurs loges, ou bien uniloculaire et à graines fixées sur la paroi de la loge . . . 47
43. Stipules soudées au pétiole et entre elles et formant des gaines qui embrassent la tige . . . POLYGONÉES, p. 247.
 Feuilles sans gaines membraneuses entourant la tige . . . 44
44. Calice à 2-3 sépales. . . PORTULACÉES, p. 80.
 Calice à 5 plus rarement 4 sépales libres ou soudés dans une étendue variable. . . 45
45. Fruit ou capsule contenant plusieurs graines. . . CARYOPHYLLÉES, p. 12.
 Fruit ne renfermant qu'une graine. . . 46

46. Feuilles toutes en rosette radicale; styles 5, allongés. **PIOMBAGINÉES**, p. 151.
 Feuilles espacées sur la tige; styles 2-3 très-courts **PARONYCHIÉES**, p. 81.
47. Fleurs à périanthe à 6 divisions pétaloïdes 48
 Fleurs ayant un calice et une corolle 49
48. Fruit étant une capsule s'ouvrant à la maturité; souche ord. bulbeuse.
LILIACÉES, p. 279.
 Fruit étant une baie; souche non bulbeuse **ASPARAGINÉES**, p. 285.
49. Calice tubuleux à la base, à limbe à 8-12 divisions. **LATHRARIÉES**, p. 79.
 Calice à 3-5 sépales libres, ou à 3-3 divisions. 50
50. Feuilles trifoliolées **OXALIDÉES**, p. 25.
 Feuilles jamais trifoliolées 51
51. Feuilles presque toutes rapprochées en rosette radicale; tige simple, nue ou ne
 portant qu'une feuille vers son milieu. 52
 Tige feuillée, à plusieurs feuilles espacées, ord. rameuse 55
52. Feuilles chargées de poils glanduleux rougeâtres, ou fleur terminale solitaire
 au sommet de la tige. **DROSÉRACÉES**, p. 36.
 Feuilles sans poils glanduleux et fleurs en grappe. **PYROLACÉES**, p. 37.
53. Feuilles profondément divisées ou crénelées; styles 2. **SAXIFRAGÉES**, p. 124.
 Feuilles entières ou seulement denticulées 54
54. Étamines un peu soudées entre elles à la base; fruit présentant à la fin 6-10
 loges monospermes **LINÉES**, p. 22.
 Étamines libres; fruit à une ou plusieurs loges ord. polyspermes. 55
55. Plante aquatique; pétales 3-4; graines cylindriques, plus ou moins arquées.
ELATINÉES, p. 21.
 Plante ord. terrestre; pétales 5 rarement 4; graines réniformes.
CARYOPHYLLÉES, p. 12.
56. Étamines opposées aux pièces de la corolle et en même nombre; fleur régulière. 57
 Étamines alternes avec les pièces de la corolle et alors en nombre égal ou
 moindre, ou en nombre plus grand, très-rarement en nombre moindre et
 opposées aux pièces de la corolle; fleur régulière ou irrégulière. 59
57. Calice à 2-3 sépales presque libres **PORTULACÉES**, p. 80.
 Calice à 4-5 sépales très-rarement plus, souvent soudés en tube à la base. 58
58. Fruit polysperme; style et stigmate indivis **PRINULACÉES**, p. 128.
 Fruit monosperme. **PIOMBAGINÉES**, p. 151.
59. Plante rougeâtre, jaunâtre ou violacée, jamais verte; feuilles remplacées par des
 écailles. 60
 Plante verte, jamais décolorée; tige munie de feuilles. 61
60. Tiges très-grêles filiformes, volubiles-grimpantes. **CUSCUTACÉES**, p. 142.
 Tige robuste, jamais grimpante. **OROBANCHÉES**, p. 164.
61. Arbrisseau à feuilles persistantes, ord. bordées de dents très-épineuses; baies
 rouges. **ILICINÉES**, p. 435.
 Feuilles à pointe et à dents jamais épineuses. 62
62. Fruit composé de 4 parties distinctes (nucules) monospermes. 65
 Fruit non composé de 4 nucules monospermes. 64
63. Feuilles toutes opposées; étamines 4, rarement 2. **LABIÉES**, p. 166.
 Feuilles alternes; étamines 5 **BORRAGINÉES**, p. 143.
64. Corolle papilionacée **PAPILIONACÉES**, p. 65.
 Corolle non papilionacée. 65
65. Corolle à 3 pétales dont l'inférieur est découpé en lanières nombreuses.
POLYGALÉES, p. 50.
 Corolle non à 3 pétales dont l'inférieur est découpé en lanières nombreuses. . 66
66. Arbrisseau non épineux, à feuilles opposées; étamines 2. **OLEINÉES**, p. 155.
 Plante herbacée, sous arbrisseau, plus rarement arbrisseau épineux à feuilles
 alternes. 67

67. Feuilles toutes en rosette radicale, non trifoliolées, ou feuilles submergées très-découpées et munies de vésicules. 68
 Feuilles ord. espacées sur la tige, sans vésicules, ou feuilles toutes radicales trifoliolées. 69
68. Corolle scarieuse-blanchâtre. PLANTAGINÉES, p. 133.
 Corolle violette, ou jaune, jamais scarieuse. LENTIBULARIÉES, p. 165.
69. Fleurs bleues, réunies en ombelle capituliforme entourée d'un involucre. GLOBULARIÉES, p. 183.
 Fleurs non réunies en ombelle entourée d'un involucre. 70
70. Arbrisseau épineux SOLANÉES, p. 149.
 Plante herbacée, ou sous-arbrisseau non épineux. 71
71. Sous-arbrisseau; corolle ord. urcéolée ÉRICINÉES, p. 126.
 Plante herbacée, rarement un peu ligneuse à la base 72
72. Calice à 2 sépales libres, caducs; fleur munie d'un éperon. FUMARIACÉES, p. 42.
 Calice non à 2 sépales caducs 73
73. Étamines en nombre égal à celui des pièces de la corolle, ou en plus grand nombre; corolle ord. régulière 74
 Étamines en nombre moindre que celui des pièces de la corolle; corolle ord. irrégulière 82
74. Calice à 2-5 sépales PORTULACÉES, p. 80.
 Calice à 4-5 sépales, rarement plus 75
75. Corolle scarieuse PLANTAGINÉES, p. 133.
 Corolle non scarieuse 76
76. Fruit contenant 3-4 graines; tige ord. grimpante-volubile. CONVULVACÉES, p. 141.
 Fruit à graines nombreuses. 77
77. Feuilles opposées 78
 Feuilles alternes, rarement géminées. 80
78. Tige couchée-rampante; feuilles persistant pendant l'hiver. APOCINÉES, p. 156.
 Tige dressée 79
79. Fleurs petites, blanchâtres; graines munies d'une aigrette soyeuse. ASCLÉPIADÉES, p. 137.
 Fleurs bleues, rouges ou jaunes, très-rarement blanches; graines sans aigrette. GENTIANÉES, p. 138.
80. Plante nageante, où feuilles trifoliolées GENTIANÉES, p. 138.
 Plante non nageante, à feuilles non trifoliolées 81
81. Anthères à 2 loges; fruit étant une baie, plus rarement étant une capsule. SOLANÉES, p. 149
 Anthères à une loge; fruit étant une capsule VERBASCÉES, p. 152.
82. Feuilles alternes, ou feuilles toutes en rosette radicale. SCROPHULARINÉES, p. 154.
 Feuilles opposées 85
83. Calice à 2-3 sépales; capsule uniloculaire trisperme. PORTULACÉES, p. 80.
 Calice à 4-5 divisions; capsule à plus de 3 graines 84
84. Fruit à 1-2 loges, contenant chacune plusieurs graines. SCROPHULARINÉES, p. 154.
 Fruit à 4 loges monospermés. VERBÉNACÉES, p. 182.
85. Enveloppes florales réduites au calice prolongé en une languette. ARISTOLOCHIÉES, p. 258.
 Enveloppes florales jamais réduites au calice prolongé en languette. 86
86. Anthères soudées entre elles en un tube qui entoure le style 87
 Anthères jamais soudées en un tube qui engaine le style 89
87. Fleurs sessiles, réunies en tête sur un support commun déprimé en forme de plateau ou de coupe ou renflé en cône; fruit uniloculaire, monosperme. COMPOSÉS, p. 202.

- Fleurs pédicellées, en grappe ou en tête; fruit polysperme 88
 88. Feuilles en rosette radicale; tige ne portant ord. qu'une feuille vers sa base; fleurs irrégulières, en grappe. LOBELIACÉES, p. 489.
 Tige ord. chargée de feuilles plus ou moins nombreuses; fleurs régulières, en tête entourée d'un involucre CAMPANULACÉES, p. 485.
 89. Fleurs femelles réunies par deux dans une enveloppe épineuse; fleurs mâles et fleurs femelles séparées sur le même individu AMBROSIACÉES, p. 237.
 Fleurs non renfermées par deux dans une enveloppe épineuse 90
 90. Fleurs sessiles sur un réceptacle commun, chacune munie d'une sorte de calice extérieur peu apparent appliqué étroitement sur le calice véritable. DIPSACÉES, p. 499.
 Fleurs non munies chacune d'une sorte de calice accessoire 91
 91. Enveloppes florales composées d'un calice à 3 dents, ou d'un périanthe à 6 divisions. 92
 Fleurs munies d'un calice et d'une corolle 93
 92. Calice à 3 dents; feuilles opposées, arrondies-réniformes. ARISTOLOCHIÉES, p. 238.
 Périanthe à 6 divisions; étamines 4 à 6. 93
 93. Fleurs irrégulières; fruit uniloculaire ORCUIDÉES, p. 289.
 Fleurs régulières; fruit triloculaire 94
 94. Étamines 3, à anthères s'ouvrant du côté externe de la fleur. IRIDÉES, p. 287.
 Étamines 6, à anthères s'ouvrant du côté interne de la fleur. AMARYLLIDÉES, p. 288.
 95. Tige herbacée, grimpante, munie de vrilles. CUCURBITACÉES, p. 490.
 Plante sans vrilles 96
 96. Pétales soudés entre eux dans une grande partie de leur hauteur (corolle *monopétale*). 97
 Pétales libres entre eux ou seulement soudés à la base 102
 97. Étamines non insérées sur le tube de la corolle. 98
 Étamines insérées sur le tube de la corolle 99
 98. Petit arbrisseau dressé ou rampant; fruit étant une baie. VACCINIÉES, p. 484.
 Plante herbacée; fruit étant une capsule CAMPANULACÉES, p. 485.
 99. Étamines 4-5; fruit sec, monosperme VALÉRIANÉES, p. 497.
 Étamines 4-5; fruit à plusieurs graines, ou étant une baie 100
 100. Étamines opposées aux divisions de la corolle; fruit uniloculaire, ord. polysperme. PRIMULACÉES, p. 428.
 Étamines alternes avec les divisions de la corolle; fruit à 2-6 loges, ou composé de 2 carpelles monospermes. 101
 101. Feuilles opposées. CAPRIFOLIACÉES, p. 491.
 Feuilles verticillées RUBIACÉES, p. 493.
 102. Corolle à 2 pétales; étamines 2. CIRCÉACÉES, p. 403.
 Corolle à 4-5 pétales, rarement plus; étamines 4-12 103
 103. Arbrisseau dressé, ou plante ligneuse grimpante ou rampante 104
 Plante herbacée 105
 104. Feuilles non opposées; baie uniloculaire, polysperme. GROSSULARIÉES, p. 423.
 Feuilles opposées, ou tige grimpante; fruit à 1 noyau, ou à 5 loges, ou uniloculaire monosperme. 10
 105. Plante ligneuse, élevée HEDÉRACÉES, p. 422.
 Plante petite. PARONYCHIÉES, p. 81.
 106. Sépales 2, soudés avec l'ovaire dans leur partie inférieure. PORTULACÉES, p. 80.
 Sépales 4-5, soudés avec l'ovaire dans la plus grande partie de leur longueur 107
 107. Fruit à 4-4 graines 108
 Fruit à plus de 4 graines 109
 108. Feuilles opposées ou verticillées; plante nageante HALORAGÉES, p. 403.
 Feuilles alternes; plante ord. terrestre; fleurs ord. disposées en ombelle. OMBELLIFÈRES, p. 403.

109. Fruit ord. très-allongé, à 4 loges; feuilles ord. opposées. ONAGRARIÉES, p. 400.
Fruit à 2 loges; feuilles ord. alternes SAXIFRAGÉES, p. 124.
110. Arbre ou arbrisseau 441
Plante herbacée 444
111. Arbrisseau parasite sur les arbres; baie blanche. LORANTHACÉES, p. 422.
Arbre ou arbrisseau jamais parasite 442
112. Feuilles réduites à des écailles; ramuscules aplatis-élargis en forme de feuilles
sur lesquels naissent les fleurs. ASPARAGINÉES, p. 283.
Feuilles normales; fleurs axillaires 445
113. Arbrisseau assez élevé; feuilles ovales, dentées. RHAMNÉES, p. 63.
Petit arbrisseau rampant; feuilles très-étroites, linéaires, entières.
EMPÉTRÉES, p. 53.
114. Fleurs disposées en ombelle composée OMBELLIFÈRES, p. 105.
Fleurs non disposées en ombelle composée 446
115. Plante grimpante, munie de vrilles. CUCURBITACÉES, p. 490.
Plante sans vrilles. 446
116. Fleurs sessiles, réunies en tête sur un réceptacle commun entouré d'un involucre à folioles ord. nombreuses. COMPOSÉES, p. 202.
Fleurs jamais sessiles sur un réceptacle commun. 447
117. Feuilles opposées; un calice et une corolle à 5 pièces ou à 5 divisions. 448
Feuilles non opposées, ou feuilles nulles; enveloppes florales à 6 divisions. 449
118. Feuilles la plupart pinnatifidées; pétales soudés longuement en tube.
VALÉRIANÉES, p. 497.
Feuilles entières ou seulement denticulées; pétales libres entre eux.
CARYOPHYLLÉES, p. 42.
119. Plante nageante ou submergée; périanthe à 6 divisions dont les trois extérieures sont un peu herbacées HYDROCHARIDÉES, p. 297.
Plante terrestre; périanthe à 6 divisions, toutes pétaloïdes. 420
120. Feuilles pétiolées, échancrées en cœur à la base DIOSCORÉES, p. 287.
Feuilles réduites à des écailles; ramuscules capillaires et simulant des feuilles.
ASPARAGINÉES, p. 285.
121. Plante très-petite (1-10 mill.), flottant librement à la surface des eaux.
LEMNACÉES, p. 307.
Plante ne flottant pas librement à la surface des eaux. 422
122. Plante dioïque, c'est-à-dire à fleurs mâles et fleurs femelles portées sur des individus différents. 423
Fleurs hermaphrodites, ou plante monoïque c'est-à-dire à fleurs mâles et fleurs femelles portées sur le même individu. 436
123. Arbre ou arbrisseau 424
Plante herbacée ou seulement un peu ligneuse à la base 434
124. Arbrisseau parasite sur les arbres; calice à 4 divisions. LORANTHACÉES, p. 422.
Arbre, ou arbrisseau non parasite 425
125. Feuilles opposées, pinnées; fruit ailé OLÉINÉES, p. 155.
Feuilles non pinnées; fruit non ailé. 426
126. Rameaux terminés en épine, ou ramuscules aplatis-élargis en forme de feuilles piquantes à la pointe, ou feuilles terminées en pointe piquante 427
Feuilles, ramuscules ou rameaux non piquants à la pointe 429
127. Ramuscules foliiformes portant les fleurs ASPARAGINÉES, p. 285.
Feuilles très-étroites (1-2 mill.), ou feuilles chargées en dessous d'écailles luisantes 428
128. Feuilles très-étroites, piquantes; fruit en forme de baie devenant à la fin noire.
CUPRESSINÉES, p. 275.
Feuilles argentées en dessous; fruit en forme de drupe pulpeux d'un rouge orangé, contenant un noyau. ELÉAGNÉES, p. 256.

129. Feuilles, fleurs et fruits chargés de granules résineux brillants.	MYRICÉES, p. 272.	
Plante sans granules résineux brillants.		150
130. Calice à 3 divisions; corolle à 3 divisions; fruit étant une drupe.	EMPÉTRÉES, p. 33.	
Enveloppes florales réduites à une simple écaille; fleurs en chatons; fruit étant une capsule	SALICINÉES, p. 268.	
131. Fleur mâle réduite à 1 étamine; plante submergée, à feuilles ondulées-dentées à dents presque épineuses	NAIADÉES, p. 305.	
Fleur mâle jamais réduite à 1 étamine; plante ne fructifiant jamais sous l'eau.		132
132. Feuilles linéaires, entières, à nervures parallèles; fleurs naissant chacune à l'aisselle d'une écaille; périanthe nul, ou remplacé par des écailles ou des soies	CYPÉRACÉES, p. 314.	
Feuilles à nervures ramifiées, entières, dentées ou découpées; enveloppes florales non constituées par des soies ou des écailles		155
133. Feuilles pinnées, à 3-12 paires de folioles; fleurs en têtes terminales.	SANGUISORBÉES, p. 96.	
Feuilles entières ou lobées, plus rarement digitées		451
134. Feuilles présentant chacune à leur base une gaine membraneuse qui entoure la tige; calice à 6 sépales	POLYGONÉES, p. 217.	
Feuilles n'ayant pas à la base une gaine membraneuse; calice à 4-5 très-rarement 6 sépales		135
135. Fleurs à 8-12 étamines ou plus; fruit composé de 2-3 loges monospermes se séparant à la maturité; plante à suc ord. laiteux.	EUPHORBIAÉES, p. 259.	
Fleurs à 4-5 étamines; fruit uniloculaire, monosperme.		136
136. Feuilles alternes, plus rarement opposées, sans stipules; fruit placé entre deux bractées en forme de valves, ou renfermé dans un calice induré en forme de capsule indéhiscence.	SALSOLACÉES, p. 210.	
Feuilles toutes ou la plupart opposées, munies de stipules au moins dans leur jeunesse		457
137. Feuilles palmatiséquées, à 5-7 segments, ou plante grimpante-volubile à feuilles palmatilobées	CANNABINÉES, p. 232.	
Feuilles ni digitées, ni palmées; plante non volubile		158
138. Arbre ou arbrisseau		139
Plante herbacée ou un peu ligneuse à la base.		149
139. Feuilles pinnées, à plusieurs paires de folioles.		140
Feuilles simples, entières, dentées ou lobées.		141
140. Feuilles opposées; fleurs mâles en grappes; fruit comprimé et aile.	OLÉINÉES, p. 153.	
Feuilles alternes; fleurs mâles en chatons; fruit (noix) renfermé dans une enveloppe charnue	JUGLANDÉES, p. 263.	
141. Fleurs hermaphrodites		142
Fleurs unisexuelles.		141
142. Arbre ord. élevé; fruit sec, ailé (samare).	ULMACÉES, p. 253.	
Arbrisseau; fruit étant une drupe.		145
143. Étamines 8-12; drupe à 4 noyau.	THYMÉLACÉES, p. 255.	
Étamines 4-5; drupe à plusieurs noyaux.	RHAMNÉES, p. 63.	
144. Feuilles très-étroites (1-3 mill.), aciculaires		145
Feuilles assez larges, non aciculaires.		146
145. Fruit gros, étant un cône à écailles ligneuses	ABIÉTINÉES, p. 274.	
Fruit petit, charnu, à la fin noir ou rougeâtre.	CYPRESSINÉES, p. 275.	
146. Arbrisseau ord. peu élevé; feuilles opposées, entières, persistantes.	EUPHORBIAÉES, p. 259.	
Arbre ou arbrisseau élevé; feuilles alternes, caduques.		147
147. Feuilles palmatilobées; écorce se détachant par plaques; fruits très-nombreux réunis en boules très-compactes	PLATANÉES, p. 272.	

- Feuilles non palmatilobées; fruits non très-nombreux et en boules compactes. 418
148. Fleurs femelles jamais disposées en chatons; fruit plus ou moins renfermé dans un involucre foliacé, ligneux ou coriace CUPULIFÈRES, p. 263.
Fleurs mâles et fleurs femelles disposées en chatons; fruits nus à l'aisselle des écailles du chaton. BÉTULINÉES, p. 271.
149. Fleurs sessiles autour d'un axe charnu ou filiforme (spadice) qui est entouré à sa base d'une spathe ou qui est d'abord enfermé dans une gaine en forme de spathe. 450
Fleurs jamais sessiles autour d'un spadice entouré d'une spathe ou d'abord enfermé dans une gaine spathiforme. 451
150. Plante nageante; feuilles plus ou moins étroites, ne dépassant pas un centimètre de largeur. ZOSTÉRACÉES, p. 305.
Plante non nageante; feuilles plus ou moins larges. ARÔIDÉES, p. 308.
151. Fleurs unisexuelles, les mâles et les femelles portées sur le même individu, les femelles renfermées par 2 dans une enveloppe épineuse. AMBROSIAÇÉS, p. 257.
Fleurs hermaphrodites, ou unisexuelles, mais les femelles non renfermées par 2 dans une enveloppe épineuse 152
152. Feuilles larges, verticillées ord. par 4 au sommet de la tige au-dessous d'une fleur solitaire; périanthe à 8 divisions; fruit étant une baie. ASPARAGINÉES, p. 285.
Feuilles non verticillées au-dessous d'une fleur terminale. 153
155. Calice à 8-12 divisions, ou involucre caliciforme à 8-10 lobes 154
Calice à 2-6 divisions ou moins, ou à limbe peu distinct, quelquefois remplacé par un involucre à divisions nombreuses, par des bractées ou par des soies, ou bien nul 156
154. Étamines 10-20 ou plus dans le même involucre caliciforme; fruit à 5 loges se séparant à la maturité; plante à suc laiteux EUPHORBIAÇÉS, p. 239.
Étamines 1-6; fruit ne se séparant pas en trois coques à la maturité 155
153. Feuilles opposées, sans stipules; étamines 6 LYTHRARIÉES, p. 79.
Feuilles alternes, munies de stipules; étamines 4-4 SANGUISORBÉES, p. 96.
156. Feuilles pinnées, à 3-12 paires de folioles SANGUISORBÉES, p. 96.
Feuilles indivises, palmatifides, ou découpées en segments très-étroits, jamais imparipinnées 157
157. Feuilles verticillées; plante aquatique 438
Feuilles alternes ou opposées, rarement ternées; plante aquatique ou terrestre. 461
158. Feuilles linéaires, entières; fleurs hermaphrodites 459
Feuilles découpées; fleurs unisexuelles 460
159. Plante aquatique, feuilles verticillées; fleurs à 1 étamine. HIPPURIDÉES, p. 257.
Plante terrestre; feuilles paraissant verticillées, mais étant seulement opposées; fleurs à plusieurs étamines PARONYCHIÉES, p. 81.
160. Fleurs disposées en épis nus ou feuillés; les fleurs mâles à 4-8 étamines. HALORAGÉES, p. 105.
Fleurs placées à l'aisselle des feuilles, jamais disposées en épis; les fleurs mâles à 10-25 étamines CÉRATOPHYLLÉES, p. 264.
161. Calice ou périanthe à 6 divisions 462
Calice ou périanthe à 4-5 divisions ou moins, ou réduit à des bractées ou à des soies, ou bien nul 465
162. Feuilles à nervures ramifiées, à limbe élargi, à pétiole muni d'une gaine membraneuse entourant complètement la tige; fruit monosperme. POLYGONÉES, p. 247.
Feuilles à nervures ord. parallèles, linéaires, souvent cylindriques; fruit à 5 ou plusieurs graines 163
165. Fleurs sessiles sur un axe épais (spadice) qu'elles recouvrent entièrement. ARÔIDÉES, p. 308.
Fleurs jamais sessiles sur un axe qu'elles recouvrent entièrement 164

164. Périanthe à divisions scarieuses ; capsule à 3 loges contenant chacune une ou plusieurs graines JONCÉES, p. 310.
 Périanthe à divisions herbacées ; fruit composé de 3-6 carpelles qui se séparent entre eux à la maturité, ou à 3 carpelles seulement soudés à la base et s'ouvrant par leur angle interne JONCAGINÉES, p. 299.
165. Plante submergée, à feuilles ondulées-dentées ; fleurs mâles constituées chacune par une anthère renfermée dans une enveloppe celluleuse. NAIADÉES, p. 303.
 Plante terrestre ou aquatique ; fleurs hermaphrodites, ou unisexuelles à plusieurs étamines, très-rarement à une seule étamine qui alors n'est jamais renfermée dans une enveloppe celluleuse 160
166. Fleurs munies d'un calice ou d'un périanthe, très-rarement nues et alors renfermées dans un involucre en forme de calice et simulant par leur ensemble une fleur hermaphrodite 167
 Fleurs à enveloppes réduites à des écailles ou à des soies. 187
167. Gynécée composé de plusieurs carpelles libres entre eux ou seulement soudés à leur base 168
 Gynécée composé d'un carpelle uniloculaire ou de plusieurs carpelles soudés entre eux et formant un ovaire pluriloculaire. 169
168. Fleurs à étamines nombreuses ; plante terrestre. RENOUCIACÉES, p. 2.
 Fleurs à 1-4 étamines ; plante submergée ou nageante POTAMÉES, p. 300.
169. Ovaire ou fruit non soudé avec le calice 170
 Ovaire ou fruit soudé avec le calice dans sa partie inférieure ou dans toute sa longueur 182
170. Plante aquatique ord. nageante ou submergée ; calice à 2 sépales libres. CALLITRICHINÉES, p. 263.
 Plante terrestre ; calice à 1-3 sépales libres ou soudés en tube 171
174. Fruit à 2 plus rarement 3 loges monospermes qui se séparent à la maturité. ÉUPHORBIAICÉES, p. 259.
 Fruit uniloculaire à 1 ou plusieurs graines, indéhiscents ou s'ouvrant par 4-5 valves. 172
172. Fruit à graines nombreuses, s'ouvrant par 4-5 valves régulières 173
 Fruit monosperme 174
173. Calice pétaloïde ; style indivis ; fleurs sessiles. PRIMULACÉES, p. 128.
 Calice non pétaloïde ; styles 2-3 ; fleurs pédicellées. CARYOPHYLLÉES, p. 12.
174. Feuilles présentant à leur base une gaine membraneuse qui entoure complètement la tige POLYGONÉES, p. 247.
 Feuilles sans gaine membraneuse 175
175. Étamines 8-10 ; style indivis THYMÉLIACÉES, p. 255.
 Étamines 5-5 ou moins par avortement ; styles 4-5, plus rarement un seul style indivis 176
176. Plante dépourvue de feuilles SALSOLIACÉES, p. 240.
 Plante pourvue de feuilles 177
177. Stigmate en pinceau ; plante velue, à poils droits ou crochus à la pointe ou chargée de poils urticants URTICÉES, p. 251.
 Stigmate non en pinceau ; plante glabre ou pubescente 178
178. Sépales assez longuement soudés en tube ; étamines insérées à la gorge du calice 179
 Sépales libres ou seulement soudés à la base ; étamines insérées sous l'ovaire ou vers la base des sépales 180
179. Calice à 5 divisions ; feuilles linéaires, entières PARONYCHIÉES, p. 81.
 Calice à 4 divisions ; feuilles palmatipartites SANGUISORBÉES, p. 96.
180. Feuilles munies de stipules scarieuses PARONYCHIÉES, p. 81.
 Feuilles sans stipules 181
181. Calice plus ou moins scarieux ; chaque fleur accompagnée de 2 bractées scarieuses AMARANTACÉES, p. 238.

- Calice herbacé ou charnu, rarement induré; fleur non accompagnée de bractées scarieuses. SALSOLACÉES, p. 240.
182. Calice à 3 divisions, ou calice tubuleux à limbe prolongé en languette; ovaire à 6 loges. ARISTOLOCHIÉES, p. 258.
Calice à 4-5 sépales ou divisions; ovaire à 4-4 loges. 183
183. Capsule polysperme, déhiscente. 184
Capsule monosperme, indéhiscente. 185
184. Capsule à 4 loges, s'ouvrant en 4 valves; style 1. ONAGRARIÉES, p. 400.
Capsule à 1 loge, s'ouvrant en 2 valves étalées portant les graines sur toute leur surface interne; styles 2. SAXIFRAGÉES, p. 421.
185. Styles 2-4, libres ou soudés à la base; feuilles assez larges. SALSOLACÉES, p. 240.
Style indivis; feuilles linéaires étroites (1-3 mill.). 186
186. Fleurs pédonculées, à pédoncules munis de bractées; étamines 4-5.
Fleurs sessiles; étamines 8. SANTALACÉES, p. 257.
THYMÉLÉACÉES, p. 255.
187. Fruit composé de 4 carpelles libres entre eux; plante submergée fleurissant sous l'eau. POTAMÉES, p. 300.
Fruit non composé de 4 carpelles libres entre eux; plante terrestre ou aquatique, mais ne fleurissant pas sous l'eau. 188
188. Plante en grande partie submergée; fleurs solitaires, chacune à l'aisselle d'une feuille. CALLITRICHINÉES, p. 263.
Plante non ord. submergée, fleurs non solitaires chacune à l'aisselle d'une feuille. 189
189. Fleurs monoïques, les mâles et les femelles groupées séparément en épis denses cylindriques superposés, ou en têtes globuleuses; les fleurs mâles réduites à des étamines insérées autour de l'axe, entremêlées de soies ou d'écaillés membraneuses disposées sans ordre. TYPHACÉES, p. 309.
Fleurs hermaphrodites ou monoïques solitaires chacune à l'aisselle d'une bractée ou entourées de deux bractées, disposées en épis ou en épillets. 190
190. Fleurs solitaires, chacune à l'aisselle d'une bractée; anthères insérées sur le filet par leur base; feuilles à gaine non fendue. CYPÉRACÉES, p. 314.
Fleurs entourées chacune de 2 bractées; anthères fixées sur le filet par leur dos; feuilles à gaine ord. fendue. GRAMINÉES, p. 330.
191. Plante dépourvue de tige, nageant librement à la surface des eaux; feuilles très-petites, ne dépassant pas 1 cent. LEMNACÉES, p. 307.
Plante pourvue d'une tige. 192
192. Plante dépourvue de feuilles; rameaux verticillés, plus rarement tige nue. 195
Plante pourvue de feuilles; rameaux jamais verticillés. 194
193. Plante submergée, fleurissant sous l'eau; fructifications non en épis compacts. CHARACÉES, p. 373.
Plante terrestre, ou aquatique, mais alors fleurissant hors de l'eau; fructifications en épis compacts terminant la tige ou les rameaux. ÉQUISÉTACÉES, p. 371.
194. Feuilles entières, en rosette radicale, portant les fructifications à leur aisselle. ISOÉTÉES, p. 369.
Feuilles non en rosette radicale portant les fructifications à leur aisselle. 195
195. Plante flottant librement à la surface des eaux; feuilles opposées, oblongues, entières; fructifications fasciculées sur le rhizome. SALVINIACÉES, p. 369.
Plante ne flottant pas librement à la surface des eaux. 196
196. Feuilles très-petites (3-10 mill.), entières, imbriquées sur la tige et les rameaux; fructifications ord. en épis, naissant ord. à l'aisselle de bractées. LYCOPODIACÉES, p. 370.
Feuilles dépassant toujours 10 mill., enroulées en crosse dans la jeunesse; fructifications naissant à la face inférieure des feuilles ou sur le rhizome. 197
197. Plante aquatique; fructifications en forme de globules naissant sur une tige rampante. MARSILÉACÉES, p. 362.
Plante ord. terrestre; fructifications naissant sur les feuilles. FŒGÈRES, p. 361.

DESCRIPTION
DES
FAMILLES ET DES GENRES
ET

TABLEAUX ANALYTIQUES DES GENRES ET DES ESPÈCES
ACCOMPAGNÉS
DU CATALOGUE RAISONNÉ DES ESPÈCES.

EMBRANCHEMENT I.

PLANTES PHANÉROGAMES OU COTYLÉDONÉES.

Plantes portant des organes reproducteurs constitués par des étamines et des ovules. Graines composées d'un embryon renfermé dans des tuniques. Embryon présentant un, deux ou rarement plus de deux cotylédons, très-rarement dépourvu de cotylédons apparents.

DIVISION I.

DICOTYLÉDONÉES.

Végétaux herbacés ou ligneux. Tige offrant une moelle centrale entourée d'une ou de plusieurs couches concentriques continues recouverte par une écorce distincte. Feuilles à nervures ordinairement divergentes très-ramifiées. Enveloppes de la fleur à verticilles composés ordinairement de cinq parties. Embryon à deux cotylédons opposés, rarement à un seul cotylédon ou à plusieurs cotylédons verticillés.

SUBDIVISION I.

DIALYPÉTALES (*Polypétales*).

Enveloppes florales ordinairement constituées par un calice et une corolle, rarement réduites à la corolle ou au calice. Corolle à *pétales libres entre eux*.

DIALYPÉTALES HYPOGYNES.

Pétales distincts, *indépendants du calice*, insérés ainsi que les étamines sur le réceptacle ou sur un disque libre ou soudé avec la base de l'ovaire. Ovaire libre (*supère*).

I. — RENONCULACÉES (Juss.).

Fleurs hermaphrodites, régulières ou irrégulières. Calice à 5 plus rarement à 5-15 sépales libres. Corolle à 5 plus rarement à 5-15 pétales libres, très-rarement soudés, réguliers ou irréguliers, plans, en capuchon ou tubuleux, parfois très-petits, rarement nulle (1). *Étamines* ord. en nombre indéfini, libres. Styles libres, souvent très-courts, ord. persistants. Stigmates entiers. *Fruit composé de carpelles* en nombre indéfini ou défini (1-10), secs, monospermes, indéhiscent (akènes), libres entre eux, ou secs, polyspermes, *libres ou soudés inférieurement*, s'ouvrant par la suture ventrale (follicules), très-rarement composé d'un seul carpelle bacciforme indéhiscent, (baie). Embryon droit, très-petit, entouré d'un *périsperme épais* corné. — Plantes herbacées, rarement sous-frutescentes ou ligneuses; feuilles alternes, très-rarement opposées ou ternées; inflorescence variable.

1. Fleurs régulières	2
Fleurs irrégulières	43
2. Feuilles opposées; plante grimpante.	CLEMATIS (1)
Feuilles alternes ou en rosette radicale; plante non grimpante	5
3. Fleur à un seul pistil; fruit étant une baie.	ACTAEA (16)
Fleur à plusieurs pistils; fruit sec étant un akène ou un follicule	4
4. Fruits à une seule graine, ne s'ouvrant pas.	5
Fruits à plusieurs graines, s'ouvrant par la suture ventrale.	40
5. Fleurs présentant seulement un calice pétaloïde.	6
Fleurs présentant un calice et une corolle	7
6. Pédoncules munis d'une collerette ou involucre foliacé; sépales 5-15, dépassant longuement les étamines.	ANEMONE (5)
Pédoncules dépourvus de collerette; sépales ord. 4, plus courts que les étamines.	THALICTRUM (2)
7. Sépales prolongés en éperon à la base; étamines 5-10; plante très-petite, à feuilles linéaires toutes radicales.	MYOSTRUS (5)
Sépales non éperonnés; étamines très-nombreuses; tige feuillée.	8
8. Fleurs jaunes ou blanches; pétales à onglet pourvu d'une fossette nectarifère nue ou recouverte d'une écaille.	9
Fleurs ord. rouges; pétales à onglet sans fossette nectarifère.	ADONIS (4)
9. Calice à 3 sépales; racines fibreuses	RANUNCULUS (6)
Calice à 5 sépales; racines les unes fibreuses, les autres renflées en masses ou ovoïdes	FIGARIA (7)
10. Fleurs ord. bleues, bleuâtres ou roses, jamais jaunes; pétales munis d'un éperon, ou sépales ongliculés	11
Fleurs jaunes; pétales dépourvus d'éperon, ou sépales sans onglet assez allongé	12
11. Pétales non éperonnés; feuilles à divisions linéaires très-étroites	NIGELLA (12)
Pétales prolongés en éperon; feuilles à divisions larges	AQUILEGIA (15)

(1) Dans plusieurs Renonculacées dépourvues de pétales, le calice brillant et pétaloïde est parfois pris pour une corolle. Lorsque l'enveloppe florale est unique, c'est un calice; mais pour ne point se méprendre sur l'absence du verticille corollin, on doit s'assurer si à la base des sépales il n'existe pas une corolle réduite à des pétales très-petits et souvent tubuleux, ce qui la fait quelquefois passer inaperçue.

12. Feuilles caulinaires formant une collerette au-dessous de la fleur; pistils pédi-
culés ERANTHIS (10)
Point de collerette foliacée sous la fleur; pistils sessiles 15
13. Sépales verdâtres ou blancs, coriaces, persistants; pétales très-petits, tubuleux.
HELLEBORUS (11)
Sépales jaunes, caducs; pétales petits, plans ou nuls 14
14. Sépales 5, simulant une corolle; pétales nuls; pistils disposés sur un seul rang.
CALTHA (8)
Sépales 12-15, simulant une corolle; pétales nombreux, linéaires spatulés; pistils
disposés sur plusieurs rangs TROLLIUS (9)
15. Sépale supérieur prolongé en éperon à la base, feuilles à divisions très étroites
linéaires DELPHINIUM (14)
Sépale supérieur terminé supérieurement en capuchon; feuilles à divisions larges,
rétrécies à la base. ACONTIUM (15)

Tribu I. Clématidées. — Préfloraison valvaire. Anthères
extrorses. Carpelles en nombre indéfini, monospermes, indéchiscents.
Feuilles opposées.

1. CLEMATIS L. (Clématite). Calice à 4-5 sépales colorés,
pétaloïdes. Corolle nulle. Carpelles terminés par le style accru et
à la fin plumeux.

Fleurs blanches; sépales velus sur les deux faces. C. Vitalba.

1. C. VITALBA L. C. des haies. Bois, haies. — AC. Zone calcaireuse et Région jurassique;
AR. Zone argilo-sablonneuse je ne l'ai pas encore rencontrée dans le midi des
Flandres); R. Région ardennaise. — ♀. — Juillet-août.

Obs. I. — Il est probable qu'il n'est qu'introduit dans certaines stations de la zone
argilo-sablonneuse. — Les segments des feuilles de cette espèce sont tantôt presque entiers
ou entiers var. *integrata* DC., tantôt profondément crénelés C. *crenata* Jord.

Obs. II. — On cultive les C. *recta* L., C. *Fiticella* L. et C. *Flammula* L.; ces espèces
se rencontrent parfois à l'état spontané dans les haies ou dans le voisinage immédiat
des habitations.

Tribu II. Ranunculées. — Préfloraison imbriquée.
Anthères extrorses. Carpelles en nombre indéfini ou défini, mono-
spermes, indéchiscents. Feuilles alternes ou en rosette radiale.

2. THALICTRUM L. (Pigamon, Thalictre). Calice ord. à 4 sépales
colorés, dépassés par les étamines. Corolle nulle. Carpelles 5-12,
ord. sessiles, marqués de côtes longitudinales, surmontés par le
stigmate persistant. — Fleurs disposées en panicule terminale;
feuilles surdécomposées, ord. tri-quadrupinnatiséquées.

Étamines dressées, obtuses; fleurs et fruits ramassés en glomérules denses. T. flavum.

Étamines pendantes, mucronulées; fleurs et fruits distants. T. minus.

1. T. MINUS L.; Crep. Notes, fasc. IV, 8; J. Lange Handb. Dansk. Fl., 444;
T. danense Dumr. Prodr., 126, P. fluet. Dunes, sables mouvants, pelouses,
haies, buissons, prairies. — C. par places sur tout le Littoral. ♀. Juin-juillet.

Obs. I. — Cette forme ne paraît pas être le vrai T. minus de Linné qui est pourvu de
stolons notre plante, quoique à souche souvent traçante, ne m'a jamais présenté de stolons
tels que les décrivent les auteurs, mais, comme jusqu'à présent, je ne puis l'identifier
sûrement avec une autre espèce, je la conserve provisoirement sous ce nom que j'ai admis
dans mon 5^e fasc. de Notes. La plante du Danemark décrite par M. Lange sous le nom de
T. minus semble être tout à fait identique avec la plante de Belgique. Il est bien possible
que celle-ci, malgré quelques légères différences, soit la même forme que celle que M. Grenier,
dans sa Flore de la chaîne jurassique, décrit sous le nom de T. majus. Voir
Notes, fasc. IV, p. 8.

Obs. II. — M. Piré a découvert un Thalicttrum à Lierre qui est différent de celui des
dunes, mais je ne puis encore sûrement le déterminer faute de matériaux assez complets.
On a observé sur la Montagne-Saint-Pierre près de Maestricht un Thalicttrum appartenant
à la section du T. minus qu'on retrouvera peut-être sur le territoire belge.

2. T. FLAVUM L. P. jaune. Bords des eaux et des fossés, prairies tourbeuses. — AR.,
R. Régions septentrionale et méridionale; Région ardennaise Bouillon. — ♀. —
Juin-juillet.

Obs. — C'est là une espèce très-polymorphe et dont les formes méritent d'être étudiées. J'en possède d'assez caractéristiques, mais je ne puis aborder leurs diagnostics ici faute de place; du reste, j'ai encore besoin de les réétudier sur le vif avant de me prononcer sur elles. Le genre *Thalictrum* exige, en Belgique, ainsi que dans les autres pays, de nouvelles études; car, jusqu'ici, il règne une grande confusion, et pas deux auteurs ne s'entendent entre eux. Dans un avenir prochain, je tâcherai de réunir toutes nos formes, et de les comparer à des spécimens authentiques, et j'en publierai une monographie dans un de mes fascicules de *Notes*.

5. ANEMONE L. (Anémone). Calice à 5-15 *sépales*, colorés, péta-loïdes. Corolle nulle. Carpelles nombreux surmontés par le style persistant. — Fleurs ord. *solitaires, terminales*. Feuilles caulinaires *ternées formant un involucre éloigné ou rapproché de la fleur*, les autres radicales, palmées.

1. Involucre à folioles entières, rapprochées de la fleur et simulant un grand calice; feuilles trilobées, à lobes entiers *A. hepatica.*
Involucre à folioles ou à feuilles découpées, écartées de la fleur 2
2. Carpelles terminés par un style long et plumeux; feuilles de l'involucre à segments linéaires *A. Pulsatilla.*
Carpelles à style court et labré; feuilles de l'involucre à segments non linéaires 5
3. Calice glabre; fleurs ord. blanches; feuilles de l'involucre petites *A. nemorosa.*
Calice velu en dehors 4

1. Fleurs jaunes; carpelles pubescentes; souche rampante, grêle. *A. ranunculoides*
Fleurs blanches ou rosées; carpelles tomenteux; souche courte, épaisse. *A. silvestris.*
1. *A. PULSATILLA L.* (*A. Pulsatille*). Côteaux secs, pelouses, rochers. — Zone calcaireuse entre Mariembourg et Dombes, Aulle, Belyaux; Région jurassique; Mont Quintin (Dampicourt), Limes. — \mathcal{N} . — Avril-juin. — Re fleurit parfois en automne.
2. *A. SYLVESTRIS L.* (*A. sauvage*). Bois. — Zone calcaireuse: Entre Chaudfontaine et Prayon. — \mathcal{N} . — Mai-juin.

Obs. — L'indigénat de cette espèce n'est pas encore hors de doute. M. Straub n'est pas parfaitement sûr de la spontanéité dans la vallée de la Vesdre. La station d'Aux-sous-Chèvremont est douteuse. M. Muller l'indique à Andergem d'après S. Samier. Le jeune la signalait entre Ferrières et Havelange et Cloët à Frey. — A rechercher.

3. *A. NEMOROSA L.* (*A. Sylvie*). Bois, pâturages, prairies. — C. dans tout le pays, mais plus abondant dans les zones accidentées du Sud que dans la région septentrionale. — \mathcal{N} . — Avril-mai.

4. *A. RANUNCULOIDES L.* (*A. Fausse-Renoncule*). Bois ombragés, ord. dans les parties basses et fraîches. — Zone calcaireuse: çà et là dans la vallée de la Meuse et ses vallées latérales, vers l'Ouest se retrouve à Solre-sur-Sambre, Marchienne-au-Pont, Angre, Roisin, Rumillies; Région ardennaise: Les Hayons, Bouillon, Bohan, Membre, Couvin; Région jurassique: Orval; Zone argilo-sablonneuse: Aderlecht. — \mathcal{N} . — Avril-mai. — Est abondant où il se rencontre.

Obs. — A été indiqué dans la zone campinienne, mais il n'y est probablement que spontané.

5. *A. HEPATICA L.* (*A. Hépatique*). Haies, endroits ombragés. — Zone calcaireuse: Roly, Chaudfontaine, Grand-Leez, Miéumont. — \mathcal{N} . — Mars-avril.

Obs. I. — Cette plante cultivée partout ne me paraît être que naturalisée.

Obs. II. — *L. A. apennina L.* n'a pu incontestablement qu'être autrefois introduite. Pour soutenir son indigénat, on a prétendu qu'elle se trouvait en Hollande et en Angleterre; or, dans ces pays, elle n'est pas considérée comme indigène.

4. ADONIS L. (Adonide). Calice à 5 *sépales*. Corolle à 5-15 *pétales* ord. rouges ou rougeâtres, *dépourvus de fossette nectarifère*. Carpelles nombreux, irrégulièrement ridés, disposés en épi plus ou moins long. — Tige feuillée; involucre nul; feuilles décomposées.

1. *Sépales velus*; carpelles dépourvus de crête transversale; épi fructifère assez lâche *A. flammeus.*
Sépales ord. glabres; carpelles marqués d'une crête transversale; épi fructifère dense 2
2. *Sépales ouverts*; pétales largement obovales; carpelles à base étroite et n'égayant pas la moitié de la plus grande largeur du fruit, à bord supérieur presque droit. *A. autumnalis.*

Sépales appliqués contre la corolle; pétales étroitement obovales ou oblongs; carpelles à base large et dépassant la moitié de la plus grande largeur du fruit, à bord supérieur pilibeu.

1. *A. aestivalis* L. A. d'été. Moissons. — Zone calcaireuse: Mailloy, Aye, Wavreille, Aye, Restai, Le Genimont, Lavaux-Sainte-Aulde, Recogne, Wolfin. — ☉ — Juin-juillet. Se rencontrera probablement ailleurs dans cette zone, ainsi que dans la Région jurassique.

2. *A. autumnalis* L. A. d'automne. Moissons. — Zone calcaireuse: Vaudrez, Velle-reille-le-Brayeux, Bray, Estinnes, Ciply, Hyon. — ☉ — Juin-juillet.

Obs. — En dehors des terrains crayeux du Hainaut, cette espèce se rencontre çà et là spontanée et inconstante.

3. *A. flammula* Jacq. A. couleur de feu. Moissons. — Zone calcaireuse: Ciply. — ☉ — Juin-juillet.

Obs. *L. J. vernalis* L. a été indiqué en Belgique, mais il n'a été très probablement observé qu'à l'état spontané. — Espèce vivace à très grandes fleurs jaunes.

5. **MYOSURUS L. (Ratoneule).** Calice à 5 *sépales prolongés en éperon*. Corolle à 5 pétales jaunâtres, à onglet nectariforme *plus long que le limbe*. Etamines 5-10. Carpelles lisses, disposés en épi allongé, très-compact. — Feuilles toutes radicales, linéaires, entières.

Plante très-petite; tige filiforme; feuilles très-étroites; fleurs d'un jaune verdâtre, solitaires et terminales.

1. *M. minimus* L. R. mine. Moissons, bords des chemins, etc. — AC. Zone argilo-sablonneuse; AC. et AR. Zone campinienne dans sa partie méridionale, rare dans sa partie septentrionale et purement sablonneuse; R. Zone calcaireuse. Lait de chat dans la Région ardennaise. — ☉ ou ☉ — Mai-juin. — Cette espèce est surtout répandue dans les terrains argilo-sablonneux du centre du pays. On ne l'a point jusqu'ici observée dans la Région jurassique où probablement elle existe.

6. **RANUNCULUS L. (pro parte) (Renoneule).** Calice à 5 *sépales non prolongés en éperon*. Pétales jaunes ou blancs, à onglet *pourvu d'une fossette nectarifère nue ou recouverte par une écaille*. Etamines en nombre ord. indéfini. Carpelles nombreux, disposés en capitule globuleux ou ovoïdes. — Tiges feuillées; involucre nul.

- | | |
|--|--------------------------|
| 1. Fleurs blanchés | 2 |
| Fleurs jaunes | 12 |
| 2. Plante terrestre, pédicelles terminaux dressés; carpelles lisses | <i>R. flammifolius</i> . |
| Plantes aquatiques ord. nageantes; pédicelles latéraux à la fin recourbés; carpelles rudes en travers | 5 |
| 3. Feuilles toutes entières, réuniformes, à 5-5 lobes spatulés, obtus, entiers; fleurs très-petites (4 mill. de diamètre) | <i>R. hederaceus</i> . |
| Feuilles amorceuses inférieures multiséquées à segments capillaires; fleurs plus ou moins grandes | ; |
| 4. Feuilles à lamères très-allongées et parallèles, réceptacle glabre | <i>R. fluitans</i> . |
| Feuilles à lamères plus ou moins courtes, étalées, divergentes ou réunies en pin-ceau après leur sortie de l'eau; réceptacle velu | 3 |
| 5. Feuilles toutes multiséquées, à lamères d'esp. sées en cercle sur le même plan | <i>R. divaricatus</i> . |
| Feuilles supérieures ord. palmatilobées ou palmatipartites, les inférieures à lamères étalées dans tous les sens ou réunies en pin-ceau après leur sortie de l'eau | 6 |
| 6. Stipules soudées au pétiole seulement dans leur tiers inférieur | 7 |
| Stipules soudées au pétiole dans leurs deux tiers inférieurs | 8 |
| 7. Fleurs très-petits (5 mill.); pétales tachés de jaune à l'onglet; carpelles multi-angulaires | <i>R. tripartitus</i> . |
| Fleurs de grandeur moyenne (15 mill.); pétales entièrement blancs; carpelles apiculés | <i>R. hololeucos</i> . |
| 8. Etamines plus courtes que le sommet du capitule pistillaire ou l'égalant; capitule pistillaire ord. conique assez allongé et plus ou moins aigu | <i>R. baudotii</i> . |
| Etamines plus longues que le capitule pistillaire; celui-ci subglobuleux, arrondi au sommet | 9 |
| 9. Etamines ord. très-nombreuses; corolle ord. grande, dépassant plus d'une fois le calice | <i>R. aquatilis</i> . |
| Etamines 5-20; corolle petite, ord. ne dépassant pas plus d'une fois le calice | 10 |

10. Lanières plus ou moins roides, étalées dans tous les sens après leur sortie de l'eau *R. trichophyllus*. 11
- Lanières se réunissant ord. en pinceau après leur sortie de l'eau 11
11. Fleurs très-petites; capitules pistillaires très-petits, à carpelles peu nombreux; plante très-grêle *R. Drouetii*. 11
- Fleurs petites; capitules pistillaires assez fournis, à carpelles assez nombreux; plante moins délicate. *R. paucistamineus*. 11
12. Sépales réfléchis sur le pédicelle 15
- Sépales étalés et appliqués sur la corolle 16
15. Ovaïres en capitule ovales-allongé et dépassant la corolle; carpelles non carénés. *R. scleratus*. 14
- Ovaïres ou capitule globuleux ne dépassant pas la corolle; carpelles carénés 14
14. Tige renflée en bulbe à la base; carpelles lisses *R. bulbosus*. 15
- Tige non renflée en bulbe; carpelles tuberculeux 15
15. Pétales égalant le calice ou à peu près; pédicelles non sillonnés *R. parviflorus*. 15
- Pétales de moitié plus longs que le calice; pédicelles sillonnés *R. sardouy*. 15
16. Carpelles munis de longues pointes sur les faces; plante annuelle *R. ariensis*. 17
- Carpelles sans pointes sur les faces; plante vivace 17
17. Feuilles indivises, entières ou seulement dentées, les moyennes et les supérieures lancéolées 18
- Feuilles plus ou moins profondément découpées, les moyennes et les supérieures non lancéolées 19
18. Corolle petite; pédicelles sillonnés *R. Flammula*. 19
- Corolle grande; pédicelles non sillonnés *R. Lingua*. 19
19. Feuilles réniformes dans leur pourtour; carpelles velus *R. auricomus*. 20
- Feuilles pentagonales ou oblongues; carpelles glabres. 20
20. Pédicelles sillonnés; réceptacle plus ou moins velu 21
- Pédicelles sans sillons; réceptacle glabre 22
21. Rameaux inférieurs allongés, rampant et s'enracinant aux nœuds; feuilles à segment moyen beaucoup plus longuement pétiolé que les autres *R. repens*. 21
- Rameaux inférieurs non couchés-radicants; feuilles à segment moyen non plus longuement pétiolé que les autres *R. polyanthemus*. 21
22. Plante plus ou moins velue, à poils étalés ou apprimés; feuilles à segments ord. profonds et plus ou moins étroits; carpelles à bec court et crochu *R. acris*. 22
- Plante très-velue, à poils roux, réfléchis; feuilles à segments très larges, peu profonds; carpelles à bec long et enroulé *R. lanuginosus*. 22

SECT. I. BATRACHIUM (1). — Pétales blancs, à onglet jaune; fossette nectarifère nue; carpelles ridés en travers, non bordés; plantes ord. nageantes.

1. *R. HEDERACEUS* L. (R. à feuilles de Lierre). Ruisseaux, mares, fossés. — AC. Région ardennaise; AR. et R. ailleurs. — \mathcal{J} . — Mai-septembre.

Obs. I. — Cette espèce peut avoir les feuilles presque entières à lobes extrêmement obscurs, ou bien assez profondément lobées et simultanément presque celles du *R. Lenormandi*.

Obs. II. — Le *R. Lenormandi* F. Schultz, qu'on rencontrera peut-être en Belgique, a les feuilles toutes conformes comme le *R. hederaceus*, mais il s'en distingue: 1° par ses lobes foliaires plus profonds atteignant presque le milieu du limbe ou le dépassant, non élargis-triangulaires, mais plus étroits à la base qu'au sommet; 2° par ses fleurs beaucoup plus grandes, à pétales dépassant 1-2-4 fois le calice; 3° par ses carpelles apiculés à style terminal et non mutiques et à style latéral. Voir *Notes*, fasc. V, p. 11.

Obs. III. — Le *R. tripartitus* DC. a été indiqué en Belgique, mais je pense par confusion avec le *R. hololeucos* ou une autre espèce. Il pourrait cependant se faire qu'il y existât.

2. *R. HOLOLEUCOS* Lloyd (R. toute blanche). Fossés, mares, lieux inondés. — AR. Zone campinienne sur la rive droite de l'Escaut. Je ne suis pas encore parvenu à le retrouver aux environs de Gand; Zone calcaireuse: Casteau, Masmy, Erbiséul. — \mathcal{J} . — Mai-juillet.

Obs. — C'est M. Planchon qui le premier a signalé cette espèce en Belgique.

3. *R. DIVARICATUS* Schrk.; *R. circinatus* Sibth. (R. divariqué). Fossés, mares, ruisseaux, rivières. — AC. Région septentrionale et Zone argilo-sablonneuse; AR. Zone calcaireuse manque sur de grands espaces et Région jurassique. Paraît manquer dans la Région ardennaise proprement dite et ne se trouve que rarement dans la Semoy. — \mathcal{J} . — Juin-août.

(1) Avec les espèces de cette section, on a constitué le genre *Batrachium* Dumr. 1827. Wimm. (1840).

4. *R. trichophyllus* Chaix (R. à feuilles capillaires). Fossés, mares, ruisseaux. — AC. Région septentrionale et Zone argilo-sablonneuse; AR. Zone calcaireuse et Région jurassique. N'est pas encore signalé dans la Région ardennaise ou il n'existe peut-être pas. — \mathcal{N} . — Mai-noût.

Obs. La forme à feuilles supérieures subréiformes 5-5-partites est le *R. Godroni* Gren.

5. *R. paucistaminus* Tausch (R. à étamines peu nombreuses). Fossés, mares, ruisseaux. — AR. Région campinienne çà et là. Existe probablement ailleurs, mais il est pris soit pour le *R. trichophyllus*, soit pour le *R. Drouctii*. — \mathcal{N} . — Mai-noût.

6. *R. Drouctii* F. Schultz (R. de Drouct). Fossés. — Ostende probablement çà et là dans les polders du Littoral). — \mathcal{N} . — Mai-noût.

Obs. Je n'indique que cette seule station, parce que je crains que les autres localités où on l'a citée n'appartiennent à l'espèce précédente.

7. *R. Baudotii* Godr. (R. de Baudot). Fossés, mares, étangs. — AC. dans tous les polders du Littoral et du nord de la Flandre orientale où le terrain contient du sel marin. — \mathcal{N} . — Mai-septembre.

Obs. I. Je suis loin d'être convaincu de la légitimité spécifique de cette forme remarquable et je ne serais pas éloigné de croire qu'elle n'est qu'une variété du *R. aquatilis* due à l'influence du chlorure de sodium. Les caractères que les auteurs lui attribuent sont loin d'être constants et la plante varie beaucoup. Dans certaines fleurs automnales, les étamines sont plus longues que les capitules pistillaires.

Obs. II. — Le *R. confusus* Godr. et Gren, qu'on indique dans la Campine, n'est inconnu, du moins comme plante indigène. La légitimité spécifique de cette forme me paraît jusqu'ici encore plus problématique que celle du *R. Baudotii*.

8. *R. aquatilis* L. (R. aquatique). Rivières, fossés, mares, étangs, etc. — C. — \mathcal{N} . — Mai-noût.

Obs. Cette espèce, dont le nom doit être changé, car Linné a évidemment eu en vue sous ce nom plusieurs espèces distinctes, paraît un type extrêmement polymorphe. Tantôt ses feuilles peuvent être toutes multiséquées à segments fins, longs et se renouant en pinceau à leur sortie de l'eau (var. *submersus*), ou bien à segments courts, épais et divergents (var. *terrestris*); les feuilles supérieures peuvent être palmatilobées ou palmatifides, orbiculaires-peltées (var. *pellatus*), ou tronquées (var. *truncatus*), ou échanquées à oreillettes plus ou moins divergentes (var. *genuinus*).

9. *R. fluitans* Lmk. (R. flottante). Rivières, ruisseaux. — AC. Se trouve dans toutes les rivières du pays, tant dans la zone campinienne que dans les autres zones et régions. — \mathcal{N} . — Juin-noût.

Obs. C'est avec une extrême répugnance que je parle de certaines espèces de ce groupe. On ne parviendra à les bien connaître que par des cultures intelligemment faites et le monographe qui voudra établir quelque chose de définitif devra s'astreindre à cultiver sans culture, ou ne peut que verser dans de fausses appréciations que les faits journaliers viennent contredire sans cesse. Je ne pense pas que les caractères tirés des feuilles en pinceau ou à lamères divergentes soit constant, pas plus que la petitesse des fleurs et le nombre réduit d'étamines. Il existe de nombreuses formes qu'on ne peut sûrement rapporter à aucun des types décrits. Pour moi, les *R. hederaceus*, *Lenormandi*, *hololeucos*, *tripartitus*, *divaricatus* et *fluitans* sont des espèces distinctes et dont la légitimité spécifique ne peut être mise en doute; mais quant à beaucoup d'autres formes européennes dites spécifiques, elles me paraissent des types arbitraires qui ont besoin d'être rectifiées et autrement délimitées. Voir Notes, fasc. IV, pp. 11-15 et Du Mortier *Monographie du genre Batrachium*, in *Bulletins de la Société Royale de Botanique de Belgique*, t. II, pp. 207-210 (1864).

SECT. II. EURANUNCULUS. — Pétales ord. jaunes; fossette nectarifère recouverte par une écaille, très-rarement nue; carpelles ord. comprimés, lenticulaires et bordés.

10. *R. PLATANIFOLIUS* L. (R. à feuilles de Platane). Bois montueux frais, bords des ruisseaux ombragés. — AR. Région ardennaise; Zone calcaireuse sur la lisière de la région ardennaise; Goé, Vignée. — \mathcal{N} . — Juin-juillet.

Obs. I. — Le *R. acontitifolius* L., qui se distingue surtout par ses pédoncules pubescents et non glabres ou glabrescents et ses rameaux divariqués et non dressés, ne paraît pas exister dans le pays.

Obs. II. — Le *R. gramineus* L., dont quelques rares pieds ont été trouvés en Belgique, ne paraît y avoir existé qu'à l'état subsontane. A rechercher cependant.

11. *R. FLAMMULA* L. (R. Flammette). Fossés, lieux humides. — C. — \mathcal{N} . — Juin octobre.

Obs. — Cette espèce présente une forme grêle, à tige décombante qu'on a parfois prise par erreur pour le *R. reptans* L. qui ne paraît pas appartenir à notre flore.

12. *R. LINGUA* L. (*R. Langue*). Mares, fosses. — R. Région septentrionale et Zone argilo-sablonneuse; Zone calcaireuse: Douvrain, Aublain; Région jurassique: Vance, Etalle. — ☿. — Juin-juillet.

13. *R. ATRICOMUS* L. (*R. Tête-d'or*). Bois, prairies. — AC, Zones calcaireuse et argilo-sablonneuse, Région jurassique; R. Zone campinienne; Région ardennaise: Louette Saint-Pierre, Baillamont, mais probablement ailleurs. ☿. — Avril-juin.

Obs. — Cette espèce varie beaucoup dans ses feuilles qui peuvent être presque entières ou profondément divisées.

14. *R. ACris* L. (*R. Acre*). Prairies, bois, bords des chemins, etc. — C. — ☿. — Mai-juin.

Obs. — Sous ce nom, existe en Belgique plusieurs formes assez remarquables et dont plusieurs ont été élevées au rang d'espèces; mais elles nous sont encore trop peu familières pour en parler ici.

15. *R. POLYANTHEMUS* L. (*R. multiflore*). Bois. — AC, Zone calcaireuse, mais il ne paraît pas exister dans le Hainaut de la rive gauche de la Sambre; AR, Régions jurassique et ardennaise, Zone argilo-sablonneuse partie orientale. — Semblerait se tenir dans la portion sudo-orientale du pays. — ☿. — Mai-août.

Obs. I. — La forme à feuilles peu découpées à lobes larges *R. nemorosus* DC. est beaucoup plus commune que celle à feuilles profondément découpées, à segments nombreux et étroits (*R. polyanthemus* L.). Les différences qui séparent ces deux formes, qui du reste se reliait par des intermédiaires, ne suffisent pas selon moi pour constituer deux espèces.

Obs. II. — Malgré les plus actives recherches, on n'est point parvenu à retrouver le *R. lanuginosus* L., qui doit ainsi rester provisoirement exclu de notre flore.

16. *R. REPENS* L. (*R. rampante*). Lieux herbeux, fossés, etc. — C. — ☿. — Mai-septembre.

17. *R. BULBOSUS* L. (*R. bulbeux*). Prairies, pelouses, bords des chemins. — C., AC. — Parait souvent manquer dans le sable pur. — ☿. — Mai-juillet.

18. *R. SARDONIS* Crantz; *R. philonotis* Ehrh. (*R. des mares*). Lieux humides, mares, moissons. — AC., AR. — Parait manquer dans la Région ardennaise. — ☉☉ — Mai-août.

Obs. — Quelques pieds du *R. parviflorus* L. ont été trouvés dans le Hainaut, mais peut être à l'état d'introduction accidentelle. A rechercher cependant dans cette province, car on le rencontrera peut-être de nouveau.

19. *R. ARVENSIS* L. (*R. des champs*). Moissons. — C., AC, Région jurassique, Zones calcaireuse et argilo-sablonneuse; R. Région septentrionale et seulement là où le sable est mêlé à l'argile. Parait manquer dans la Région ardennaise. ☉ et ☉ — Mai-juin.

20. *R. SCCLERATUS* L. (*R. scclérate*). Mares fossés. — AC, Région septentrionale et Zone argilo-sablonneuse; AR, Zone calcaireuse et Région jurassique. Parait manquer dans la Région ardennaise. — ☉ et ☉ — Mai-septembre.

7. FICARIA Dill. (*Ficaire*). Calice ord. à 5 sépales non prolongés en éperon. Pétales jaunes, à onglet muni d'une fossette nectarifère recouverte d'une écaille. Carpelles nombreux, disposés en capitule globuleux. — Tiges feuillées; involucre nul.

Racines de deux sortes, les unes grêles, filiformes, les autres renflées en massue; feuilles inférieures ovales-réniformes, cordées, entières ou sinuées. *F. ranunculoides*.

1. F. BASTARDIENSIS Mönch; *Ranunculus Ficaria* L. (*F. Fausse-Renoncule*). Lieux frais herbeux, haies, bois, prairies. — C. — ☿. — Avril-mai.

Obs. — Fleurs tantôt grandes, tantôt petites; les feuilles ont leurs oreillettes tantôt très-divergentes, tantôt rapprochées, et se recouvrant un peu sur leurs bords.

Tribu III. HELLÉBORÉES. — Préfloraison imbriquée. Anthères extrorses. Carpelles en nombre défini, rarement solitaires. *polyspermes, déhiscents* (follicules). Feuilles alternes ou radicales.

8. CALTHA L. (*Populage*). Calice à 5-7 sépales pétaloïdes caducs. Corolle nulle. Carpelles 5-12 libres, sessiles, polyspermes, verticillés sur un rang. — Feuilles suborbiculaires-réniformes.

Feuilles indivisées, dentées; fleurs jaunes *C. palustris*.

1. *C. PALUSTRIS* L. P. des marais. Prairies humides, marais, tourbières. — C. — \mathcal{N} . — Avril-juin.

Obs. Comme chez le *Ficaria*, les fleurs peuvent être petites ou grandes, les feuilles à lobes divergents ou convergents; en outre, les sépales peuvent être confluentes à la base ou écartés, et leur couleur jaune peut être pâle ou foncée.

9. *TROLLIUS* L. (Trolle). Calice à 5-15 sépales pétaloïdes, caducs. Pétales nombreux, petits, *linéaires et plans*, à onglet muni d'une fossette nectarifère nue. Follicules nombreux, libres, sessiles, verticillés sur plusieurs rangs. — Tiges feuillées; *involucre nul*.

Fleurs grandes, jaunes, pétales ressemblant assez aux étamines, feuilles palmatisées quées, à 5 segments trifides ou incisés dentés; plante ayant le port d'une Renoncule.

† *T. EUROPEUS* L. T. d'Europe. Espèce alpine généralement cultivée comme plante d'ornement. \mathcal{N} . Juin-juillet. Le jeune l'indiquait comme une espèce indienne, mais il est probable qu'il ne l'avait observée qu'à l'état subsp. nat.

10. *ERANTHIS* Salisb. (Éranthis). Calice à 5-8 *sépales* pétaloïdes, caducs. Corolle à 5-8 *pétales tubuleux*, nectariformes, bilabiés. Follicule 5-8, libres, *stipités*, verticillés sur un rang. — Feuilles radicales en rosette; tiges nues, uniflores, portant deux feuilles opposées qui forment *involucre sous la fleur*.

Fleurs jaunes; feuilles orbiculaires, palmatisées. *E. hyemalis*.

† *E. HYEMALIS* L. *Helb. rous* Salisb. P. d'hiver. Haies, bois. Zone calcaireuse; Roly, entre Machin et Sclottes; bois de Bon Secours. *Peruv. V.*, dans le parc du château (Lelière); Zone argilo-sablonneuse; Perk. — \mathcal{N} . — Février-mars.

Obs. L'indigénat de cette espèce me paraît extrêmement douteux. Autrefois elle avait été observée à Jallhay et aux Tombes.

11. *HELLEBORUS* L. (Hellébore). Calice à 5 *sépales* herbacées, persistants. Corolle à 5-10 *pétales tubuleux*, nectariformes, bilabiés. Follicules 2-10, un peu soudés inférieurement, sessiles, verticillés sur un seul rang. — Plantes vivaces; *feuilles pédatiséquées*.

1. Tiges non feuillées, portant seulement au sommet 2-5 bractées entières, fleurs d'un blanc rose. *H. niger*.

Tiges feuillées; fleurs verdâtres.

2. Tiges entièrement feuillées; sépales relevés en cloche. *H. foetidus*.

Tiges seulement feuillées immédiatement sous les rameaux; sépales étalés couverts.

. *H. viridis*.

† *H. VIRENS* L. *H. d'hiver*. Espèce généralement cultivée comme plante d'ornement. — \mathcal{N} . — Février-avril.

1. *H. FOETIDUS* L. *H. fetide*. Lieux pierreux, bords des chemins. — AC., AR. Zone calcaireuse, mais ne paraît pas exister dans la partie du Hainaut située sur la rive gauche de la Sambre; Région jurassique: Saint-Mard. Fait défaut dans la Région ardennaise. — \mathcal{N} . — Février-mai.

2. *H. VIRENS* L. *H. verte*. Lisières de bois, taillis, buissons. AR. Zone calcaireuse. Zone argilo-sablonneuse: Linkebeck, Hal. Tubize; Région ardennaise: Hebbumont; Région jurassique: Lamorteau. — \mathcal{N} . — Mars-mai. — Je ne puis assurer si les stations de la zone argilo-sablonneuse sont naturelles.

12. *NIGELLA* L. (Nigelle). Calice à 5 *sépales* pétaloïdes, ongiculés, caducs. Corolle à 5-10 *pétales ongiculés*, non éperonnés, à onglet muni d'une fossette nectarifère recouverte d'une écaille, à limbe bifide. Follicules 5-10, *soudés dans leur moitié inférieure ou dans toute leur longueur*, sessiles, verticillés sur un seul rang. — Plantes annuelles; feuilles finement découpées; fleurs bleuâtres.

Involucre nul; sépales ovales subcordiformes; follicules soudés dans leur moitié inférieure, 2-3 fois plus longs que larges. N. arvensis.

Un involucre à folioles pinnatifidées; sépales lancéolés-ovales; follicules soudés jus qu'au sommet. N. damascena.

- † N. DAMASCENA L. (N. de Damas). Espèce généralement cultivée comme plante d'ornement. — ☉ — Juin-juillet.
1. N. ARVENSIENSIS L. (N. des champs). Moissons. — Zone argilo-sablonneuse : Limal (*Dan dois*), Ivelles *Pire*, entre Maestricht et Linaeken (*Valaise*). — ☉ — Juillet août.
- Obs. — Quelques pieds seulement ont été observés dans les trois stations citées. Cette espèce, autrefois indiquée à Horrues par M. Michot et dont je n'ai pas vu d'échantillons du pays, me paraît douteuse jusqu'ici comme plante indigène. A rechercher dans le Hainaut et la Région jurassique.

13. AQUILEGIA L. (Ancolie). Calice à 5 sépales pétaaloïdes, cadues. Corolle à 5 pétales longuement prolongés à la base en éperon. Follicules 5, sessiles, un peu soudés à la base, verticillés sur un seul rang. — Plantes vivaces; feuilles bi-ternatiséquées.

Fleurs ord. bleues; étamines dépassant un peu les pétales; filets des étamines stériles obtus.

1. A. VULGARIS L. (A. commune). Bois montueux, rochers, cotéaux, lieux pierreux. AC. Zone calcaireuse, mais rare sur la rive gauche de la Sambre, Région jurassique. AR. Région ardennaise; RR. Zone argilo-sablonneuse où il n'est peut être que spontané. — ♀ — Mai-juin.

14. DELPHINIUM L. (Dauphinelle). Calice à 5 sépales pétaaloïdes, cadues, *inégaux*, le supérieur prolongé en éperon. Corolle à 4 pétales, les deux supérieurs prolongés en éperons inclus dans celui du calice. Follicules souvent solitaires par avortement, plus rarement 2-5, libres. — Feuilles palmatiséquées ou palmatilobées; fleurs ord. bleuâtres.

Follicules glabres, surmontés par un style égalant le tiers ou la moitié de leur hauteur; bractées 5-4 fois plus courtes que les pédicelles, les inférieures simples.

D. *Consolida*.

Follicules pubescents, surmontés par un style court; bractées inférieures decoupées égalant ou surpassant les pédicelles D. *Ajaxis*.

- † D. AJACIS L. (D. d'Ajax). Espèce généralement cultivée comme plante d'ornement et spontanée çà et là. — ☉ — Juin-juillet.

1. D. CONSOLIDA L. (D. Consolide). Moissons. — AC. Zone calcaireuse, mais paraît manquer sur la rive gauche de la Sambre, Région jurassique; AR. Zone argilo-sablonneuse, mais paraît se tenir dans les voisinages de Bruxelles et de Louvain. — ☉ et ☉ — Juin-août.

Obs. — Quelques rares pieds se rencontrent parfois dans les fortifications d'Anvers, mais sans doute à l'état spontané. Dans la vallée de la Meuse (zone campinienne), on retrouve cette espèce en aval de Maestricht, où elle est peut être descendue sporadiquement.

15. ACONITUM L. (Aconit). Calice à 5 sépales pétaaloïdes, ord. cadues, *inégaux*, le supérieur prolongé en forme de capuchon. Corolle à 2-5 pétales, très-irréguliers, les deux supérieurs à onglet allongé et terminé en cornet éperonné au sommet, les inférieurs très-petits et souvent transformés en étamines. Follicules 5-8, libres. — Feuilles palmatilobées; plantes vivaces.

Fleurs jaunâtres; pédicelles étalés A. *lycoctonum*.

Fleurs bleues; pédicelles appliqués contre la tige. A. *Napellus*.

1. A. LYCOCTONUM L. (A. tue-loup). Bois montueux frais. — R. Zone calcaireuse; vallée du Viroin, de l'Hermeton, de la Lesse, de la Lomme, du Boey, de l'Ourthe, de l'Ambève et de la Vesdre; R. Région ardennaise; vallée de l'Ambève à Nonceux. — ♀ — Juin-juillet.

Obs. — Cette espèce n'existe pas dans un grand nombre de stations, mais elle est ord. abondante où elle existe.

2. A. NAPELLUS L. (A. Napel). Bois humides, bords des ruisseaux. — Région jurassique; Chantemelle, Vance. — ♀ — Août-septembre.

Obs. 1. — Cette espèce est incontestablement indigène dans ces localités, où elle est extrêmement abondante. Il paraît que Tinant l'a observée plus bas dans la vallée de la Semoy, à Sainte-Marie et Etalle.

Obs. II. — Je conserve encore le nom d'*A. Napellus* à cette plante, quoique je ne sois pas parfaitement sûr qu'elle soit l'*A. Napellus* de la plupart des auteurs. Je manque des matériaux suffisants pour établir rigoureusement sa synonymie.

Obs. III. — On rencontre çà et là dans le voisinage des habitations diverses espèces voisines de l'*A. Napellus* et celui-ci même échappés des jardins.

Tribu IV. Paeoniées. — Préfloraison imbriquée. Anthères introrses. *Carpelles* en nombre défini (2-5) ou solitaires, *polyspermes, déhiscents* (follicules) ou *bacciformes indéhiscents*. Plantes vivaces; feuilles alternes ou toutes radicales.

16. ACTAEA L. (Actée). Calice à 4 *sépales pétaloïdes*, blancs, caducs. Corolle à 4 *pétales*, quelquefois avortés, différant peu des étamines par leur forme. Carpelle solitaire, *bacciforme indéhiscents*. — Feuilles bi-tripinnatiséquées.

Fleurs petites, blanches, en grappes pédonculées; baie ovaïde, à la fin noire.

1. *A. SPICATA* L. (*A.* en épi). Bois montueux. — AR. Région ardennaise; Zone calcareuse assez rare sur sa lisière méridionale, rare ailleurs (Freyr, Engihoul); Région jurassique: entre Bellefontaine et Meix, Lamorteu. — ♀ — Mai-juillet.

II. — BERBÉRIDÉES (Vent.).

Fleurs hermaphrodites, régulières. Calice à 4-6 *sépales*, ord. disposés sur deux rangs, libres, *pétaloïdes*, muni de 2 ou de plusieurs bractées. Corolle à 4-8 *pétales disposés sur deux rangs*, libres, ord. munis de deux glandes à leur base. *Étamines* 4-8, *opposées aux pétales*. *Anthères* à loges s'ouvrant chacune par une valvule. Ovaire à un seul carpelle, à une loge bi-pluriovulée. Stigmate subsessile, suborbiculaire-pelté. Fruit bacciforme ou capsulaire, bisperme ou polysperme. — Plantes ligneuses ou herbacées; feuilles alternes ou fasciculées.

Arbrisseaux épineux; feuilles indivises, dentées; corolle à 6 pétales . . . BERBERIS 1.
Plante non épineuse; feuilles biternées; corolle à 4 pétales EPIMEDIUM 2.

1. BERBERIS L. (Vinetier). Calice à 6 *sépales pétaloïdes*, caducs, muni à sa base de 2-5 petites bractées. Corolle à 6 *pétales*, munis de 2 glandes vers l'onglet. *Étamines* 6, à filets articulés à la base. *Baie* 2-5-sperme. — Arbrisseaux épineux.

Fleurs jaunes, en grappes penchées et axillaires; baie ovaïde-oblongue à la fin rouge; feuilles obovées, denticulées, fasciculées à l'aisselle d'épines tripartites *B. vulgaris*.

1. *B. VULGARIS* L. (*V.* commun ou Épine-Vinette). Rochers, coteaux, bois montueux. — AC., AR. Zone calcareuse et Région jurassique. — ♀ — Mai-juin.

Obs. — Dans les autres zones et régions, cet arbuste, si fréquemment cultivé, ne paraît être que spontané et cela ordinairement dans les haies et sur les ruines.

2. EPIMEDIUM L. (Épimède). Calice à 4 *sépales pétaloïdes*, caducs, muni à sa base de 2 petites bractées. Corolle à 4 *pétales en cornet largement ouvert à la base*. *Étamines* 4. Capsule *siliquiforme, polysperme*. — Plantes vivaces herbacées.

Pétales d'un rouge sanguin, à base intérieure (*parapétales*) jaune; fleurs en panicule oppositifolies; feuilles radicales nulles, les caulinaires biternées à segments ovales-cordés denticulés-ciliés *E. alpinum*.

† *E. ALPINUM* L. *E.* des Alpes. Bois. — Zone calcareuse: Roly. — ♀ — Mai-juin.

Obs. — Cette espèce des montagnes de la Carniole, du Tyrol méridional et des Apennins ne peut sans aucun doute qu'être naturalisée à Roly, où elle se maintient du reste

bien et où elle est assez abondante en compagnie de trois autres plantes introduites et d'espèces indigènes. Dans le temps, M. Strahl en a trouvé quelques pieds dans le bois d'Argenteau et ce dans ou près d'un parc.

III. — CARYOPHYLLÉES (Juss.).

Flours hermaphrodites rarement unisexuelles par avortement. Calice à 5 plus rarement à 4 sépales libres ou soudés inférieurement en tube, ord. persistants. Corolle à 5 plus rarement à 4 pétales, très-rarement nulle par avortement. *Étamines en nombre égal à celui des pétales ou en nombre double*, les intérieures à filets souvent soudés à la base avec les pétales. *Styles 2-5 filiformes, libres, à face interne stigmatifère. Fruit souvent stipité, capsulaire, polysperme, très-rarement oligosperme, uniloculaire, mais avec des traces de cloisons à la base, plus rarement à 2-5 loges plus ou moins incomplètes, s'ouvrant par des valves ou des dents, très-rarement bacciforme indéhiscent. Graines insérées sur un placenta central ou sur des placentas axiles, à périsperme ord. central, réniformes ou scutelliformes.* — Plantes annuelles ou vivaces, herbacées, rarement sous-frutescentes à la base; tiges ord. dichotomes; feuilles opposées, entières, ord. dépourvues de stipules; fleurs ord. en cyme terminale dichotome.

1.	Sépales soudés en tube au moins dans leur moitié inférieure; pétales à onglet ord. très-allongés (<i>Silénées</i>)		2
	Sépales libres ou soudés seulement à la base; pétales à onglet court, rarement pétales nuls (<i>Alsines</i>)		40
2.	Flours dioïques		5
	Flours hermaphrodites, rarement polygames par avortement		4
5.	Pétales petits, entiers, jaunâtres; styles 5.	SILENE	(5)
	Pétales grands, bifides, rouges ou blancs; styles 5	MELANDRYUM	(6)
4.	Calice entouré à la base par un calicule	DIANTHUS	(2)
	Calicule nul		5
5.	Styles 2		6
	Styles 3-5		7
6.	Pétales petits à onglet très-court; calice campanulé; plante petite	GYPSONIHA	(1)
	Pétales grands à onglet long; calice tubuleux; plante élevée	SAPONARIA	(5)
7.	Styles 5		8
	Styles 5		9
8.	Fruit bacciforme rouge puis noir, indéhiscent	CUCUBALUS	(4)
	Fruit sec, capsulaire, s'ouvrant au sommet par 6 dents	SILENE	(5)
9.	Capsule s'ouvrant par 10 dents; plante dioïque	MELANDRYUM	(6)
	Capsule s'ouvrant par 3 dents; plante hermaphrodite	LYCHNIS	(7)
10.	Feuilles munies de stipules scarieuses.		11
	Pas de stipules		12
11.	Styles 5; feuilles fasciculées et paraissant verticillées	SPERGULA	(9)
	Styles 3; feuilles non fasciculées	SPERGULARIA	(8)
12.	Pétales bifides ou bipartits		15
	Pétales entiers ou légèrement échancrés, parfois irrégulièrement denticulés, rarement nuls		14
15.	Styles 5; capsule s'ouvrant par 6 valves profondes	STELLARIA	(15)
	Styles 4-5; capsule s'ouvrant par 8-10 dents	CERASTIUM	(16)
14.	Capsule à valves ou à dents en nombre égal à celui des styles		15
	Capsule à valves ou à dents en nombre double de celui des styles		17
15.	Styles 4-5; capsule s'ouvrant par 4-5 valves	SAGINA	(10)
	Styles 5; capsule s'ouvrant par 3 valves		16
16.	Flours ord. solitaires à l'aisselle des feuilles; celles-ci très-épaisses	HONKENAYA	(12)
	Flours nombreuses, terminales; feuilles non très-épaisses	ALSINE	(11)
17.	Flours disposées en ombelle; pétales denticulés	HLOOSTEUM	(15)
	Flours en cyme dichotome; pétales entiers		18
18.	Styles 2-3; capsule à 6 valves; tige pubescente	ARENARIA	(11)
	Styles 4; capsule à 8 dents; tige glabre	CERASTIUM	(16)

Tribu I. Silénées (1). — Calice à *sépales soudés en tube* au moins dans leur moitié inférieure. Pétales à onglet ord. très-allongé.

1. **GYPSOPHILA L.** (Gypsophile). *Calice campanulé, à 5 dents, dépourvu de calicule. Pétales cunéiformes, à onglet court. Styles 2. Capsules à 4 dents.*

Feuilles glabres; rameaux grêles; fleurs roses, petites *G. muralis*.

1. G. muralis L. (G. des murs). Champs frais argileux ou sablonneux. — Zone argilo-sablonneuse: Ixelles, Louvain, Siehem, Thieft-N.-D., Saint Trond, Diepenbeek; Zone campinienne: Tremeloo, entre Morkhoven et Herenthout, Vorst; Zone calcaireuse: Casteau, Bouvignies, Flawinne, Serinchamps, Rochefort, Han-sur-Lesse, Vignée, Mariembourg, Chimay; Région ardennaise: dans la vallée de la Semoy à Mousaive et Membre. — ☉ — Juin-septembre.

Obs. I. — Cette espèce, qui est très-probablement plus répandue, a été autrefois indiquée à Lanaecken, Malines, Anvers, Mons et Havinnes. Existe très-probablement dans la Région jurassique.

Obs. II. — Les *G. fastigiata L.* et *G. aggregata L.*, sont des espèces cultivées et étrangères à notre flore indigène.

2. **DIANTHUS L.** (Œillet). *Calice tubuleux cylindrique, à 5 dents, muni d'un calicule. Pétales longuement onguiculés. Styles 2. Capsule à 4 dents.*

1. Calicule à bractées herbacées, vertes, velues, les extérieures dépassant le calice.

D. Armeria.

2. Plante annuelle; dents du calice obtuses; corolle très-petite à peine visible; calicule à bractées internes plus longues que le calice *D. prolifera.*

Plante vivace; dents du calice aiguës ou subaiguës; corolle grande; calicule à bractées internes plus courtes que le calice 5

5. Fleurs réunies par 5-7 en glomérules au sommet de la tige et des rameaux, rarement solitaires; feuilles longuement engainnantes à la base (10-15 mill.)

D. Carthusianorum.

Fleurs solitaires au sommet de la tige et des rameaux, très-rarement réunies par 2;

feuilles brièvement engainnantes (1-3 mill.) 4

1. Calice à dents ovales-triangulaires, subaiguës; tiges uniflores, très-rarement biflores; feuilles courtement engainnantes (3-4 mill.) *D. caesioides.*

Calice à dents lancéolées, longuement acuminées; tiges ord. pluriflores; feuilles très-brièvement engainnantes (1 mill.) *D. deltoïdes.*

1. D. prolifera L.; *Tunica prolifera* Scop. (Œ. prolifère). Coteaux secs, bords des chemins. — AR. Zone calcaireuse et Région jurassique; R. Zone argilo-sablonneuse; Zone campinienne; glacis de la citadelle de Gand. — ☉ — Juillet-aôut.

2. D. Armeria L. (Œ. velu). Lisières et clairières des bois. — AC. Zones calcaireuse et argilo-sablonneuse, Région jurassique; Région ardennaise: vallée de la Semoy, Hautfays. — ☉ — Juillet-aôut.

K 3. D. Carthusianorum L. (Œ. des Chartreux). Coteaux secs, rochers, bois montueux. — AR. Zone calcaireuse, mais paraît très rare sur la rive gauche de la Sambre et n'est indiqué qu'à Bon-Secours par M. Michot. — ☿ — Juin-aôut.

Obs. — Dans la zone calcaireuse, cette espèce habite surtout la province de Namur; elle semble rare dans la province de Liège. On l'indique dans la zone argilo-sablonneuse à Forest, mais je ne l'ai pas vue dans cette localité.

4. D. Deltoïdes L. (Œ. deltoïde). Coteaux, pelouses, bords des chemins, lisières de bois. — Région jurassique: Vance vers Fouches, environs de Stockem, Buzenol (1 pied); Zone calcaireuse: Goë, Baillonville, Heer, Obourg, Mons; Zone argilo-sablonneuse: entre Léau et Rummen (*Thielens*). — ☿ — Juin-septembre.

Obs. — Cette espèce, autrefois récoltée par M. Van Bastelaer sur les fortifications de Charleroy, a été indiquée à Chimay, Baudour, entre Enghien et Masny.

K 5. D. Caesioides Sm. (Œ. bleuâtre). Rochers. — Région ardennaise: Bouillon, Mousny; Zone calcaireuse: Yvoir, Froye, Comblain-au-Pont. — ☿ — Mai-juin. — Cette espèce est abondante à trois des stations citées.

(1) Certains auteurs constituent avec les espèces appartenant à cette tribu une famille sous le nom de *Silénées*.

Obs. — Le *D. superbus*, qui se distingue surtout par ses pétales finement et profondément frangés, se rencontrera peut-être en Belgique. On cultive fréquemment le *D. barbatus* L., et le *D. plumarius* L. qui orne çà et là les murs des terrasses dans la région ardennaise et dans la zone calcaireuse.

5. **SAPONARIA L.** (Saponaire). *Calice tubuleux*, cylindrique ou anguleux à 4-5 dents, *dépourvu de calicule*. Pétales longuement ongiculés. *Styles* 2. Capsule à 4 dents. — Fleurs ord. roses.

Souche traçante; calice non anguleux; pétales munis de deux longues dents à la base du limbe; feuilles atténuées à la base. *S. officinalis*.

Racine pivotante; calice à 5 angles aîlés; pétales nus à la gorge; feuilles supérieures en cœur à la base. *S. Vaccaria*.

1. *S. OFFICINALIS* L. *S. officinale*. Bords des rivières, champs pierreux, bords des chemins. — AR. Zone calcaireuse, mais rare dans la partie occidentale, Zone argilo-sablonneuse vers l'Est; R. Zone campinienne; Région ardennaise: vallée de la Semoy à Bouillon et Bohan. — ♀ — Juillet-août.

Obs. — Il est probable que dans un certain nombre de ses stations, surtout dans les zones campinienne et argilo-sablonneuse, cette plante n'est qu'introduite et naturalisée.

2. *S. VACCARIA* L.; *Gypsophila Vaccaria* Sibth. et Sm., *Vaccaria segetalis* Gke. *S.* des vaches, Moissons. — Région jurassique: Chenois, Lamorteau; Zone calcaireuse: Fraipont, Malonne, Marlagne, Wépion, entre Bauche et Yvoir, Dinant, Drehauche, Waulsort, Vierves; Zone argilo-sablonneuse: Lembecq, Heverle. — ☉ — Juin-juillet.

Obs. — Dans la plupart de ces stations, on n'a observé qu'un petit nombre de pieds de cette espèce. — Autrefois indiquée à Chimay, Harmignies, Bonne-Espérance, Bray.

4. **CUCUBALUS L.** (Cucubale). *Calice campanulé*, à 5 lobes, *dépourvu de calicule*. *Styles* 5. *Fruit bacciforme indéhiscant*. — Fleurs d'un blanc verdâtre; baie noire.

Tiges faibles, presque grimpantes; calice renflé vésiculeux à la maturité. *C. baccifer*.

- ? *C. BACCIFER* L. (*C.* à baies). Haies, buissons. — Cette espèce, autrefois observée au Mont de-Trinité (Mont Saint Aubert), à Ghlin et à Forest, n'a plus été observée depuis longtemps. — ♀ — Juillet-août.

5. **SILENE L.** (Siléné). *Calice tubuleux* ou plus ou moins renflé, à 5 dents, *dépourvu de calicule*. Pétales longuement ongiculés. *Styles* 5. *Capsule à 6 dents*. — Fleurs ord. hermaphrodites, roses, blanches ou jaunâtres.

1. Fleurs toutes latérales, jamais dans les bifurcations de la tige ou des rameaux, disposées en épis longs et effilés *S. gallica*.
Fleurs en cymes bi-trichotomes 2
 2. Fleurs très-petites, d'un vert jaunâtre, nombreuses, disposées en cymes compactes et subverticillées *S. Otites*.
Fleurs grandes, rouges, roses ou blanches, jamais subverticillées 5
 3. Fleurs penchées, en cymes trichotomes *S. nutans*.
Fleurs dressées, en cymes dichotomes 4
 4. Calice très-renflé-vésiculeux, à 20 nervures anastomosées en réseau; plante vivace *S. venosa*.
Calice non vésiculeux, à 10 ou 50 nervures; plante annuelle à racine pivotante et à une seule tige 5
 5. Calice ombiliqué à la base, à 50 nervures saillantes; capsule sessile *S. conica*.
Calice non ombiliqué, atténué à la base; capsule stipitée. *S. noctiflora*.
1. *S. VENOSA* Gil.; *S. inflata* Sm., *Cucubalus behen* L. *S.* veiné. Moissons, rochers, lieux incultes. — AC., C. Zone calcaireuse et Région jurassique; R. Zone argilo-sablonneuse; Zone maritime: Westende; R. Région ardennaise, mais probablement introduit, comme peut-être aussi dans plusieurs lieux de la zone argilo-sablonneuse; Zone campinienne: dans la vallée de la Meuse: Mechelen, Boorsheim. — ♀ — Juin-septembre.

Obs. I. — Cette espèce est extrêmement polymorphe et ses formes principales ont servi à l'établissement de plusieurs espèces nouvelles dont la valeur est plus que problématique. Voir *Notes*, fasc. III, pp. 8-11.

Obs. II. — Le *S. maritima* With, n'a jamais été trouvé sur nos côtes et ne paraît pas

devoir y exister. Se distingue surtout par ses bractées entièrement herbacées, par ses pétales à appendices acuminés, ce qui est rare chez le *S. venosa*.

2. *S. COSICA* L. *S. conique*. Coteaux secs, champs sablonneux. — Zone maritime : Ostende, Bredene, Nieupart; Zone argilo-sablonneuse : Bousval; Région jurassique : entre Chantemelle et Vance. — ☉ — Juin-juillet.

Obs. — Le *S. conoides* L., espèce tout à fait méridionale, a autrefois été rencontré à l'état d'introduction à Deigné (prov. de Liège). Plante étrangère à notre flore.

K 3. *S. CALICA* L. *S. de France*. Moissons, champs cultivés. — Zone campinienne : Schilde, Oelegem, Brecht, Tomperloo, Aerschat, Tremeloo; Polders : Helteken Assende; Zone calcaireuse : Lembeek, Gottenbergh; Zone calcaireuse : Saint-Hadelin (Olne). — ☉ — Juin-septembre.

Obs. — Cette espèce, autrefois observée à Franchimont, Ghlin et Tourney, présente plusieurs variétés : *S. sylvestris* Rehb., fruits dressés, apprimés; *S. anglica* Auct., fruits étalés ou réfléchis; *S. quinquevulnera* L., pétales avec une tache centrale purpurine.

L 4. *S. SCUTIFLORA* L. (*S. de nuit*). Moissons, lieux cultivés. — Polders : Helteken Assende; Zone calcaireuse : entre Batche et Yvoir. — ☉ — Juillet-septembre.

Obs. — Cette plante, rare aux deux localités citées, a autrefois été observée entre Dison et Cheneux, et à Lombartzyde.

5. *S. SETANS* L. *S. penché*. Rochers, bois montueux, coteaux. — AR, Zone calcaireuse et Région jurassique; R. Région ardennaise : Zone maritime : Westende, La Panne. — ☿ — Juin-juillet.

Obs. I. — Le *S. Olites* L. (*Cucubalus*) qui n'a jamais été trouvé dans le pays est à rechercher.

Obs. II. — Le *S. Armeria* L., à fleurs petites, roses et disposées en cymes denses, à feuilles et bractées glaucescentes et à tiges visqueuses au sommet, est une espèce méridionale qu'on trouve çà et là échappée des jardins.

Obs. III. — Tinant signale le *S. paradora* L. comme étant assez abondant sur les rochers de la Semoy au dessus de Bouillon. Si cette espèce des montagnes du Midi a été vraiment trouvée à Bouillon, ce qui est plus que douteux, elle n'a pu y être observée qu'à l'état d'introduction.

6. MELANDRYUM Röhl (Mélandre). Calice tubuleux plus ou moins renflé, à 5 dents, dépourvu de calicule. Pétales longuement onguiculés. Styles 5. Capsule à 10 dents. — Fleurs dioïques, blanches ou purpurines.

Fleurs blanches; capsule à dents dressées, subobtusés; graines à tubercules obtus.

M. album.

Fleurs purpurines; capsule à dents à la fin roulées en dessous, aiguës; graines à tubercules aigus.

M. diurnum.

1. *M. album* Mill. (*Lychnis*) Gke.; *M. pratense* Röhl. *M. blanc*. Moissons, champs cultivés, bords des chemins. — AC., AR. — ☉ ☉ — Juin-septembre.

2. *M. murina* Sibth. (*Lychnis*) Gke.; *M. sylvestris* Röhl, *Lychnis divica* L. (*pro parte*) M. Diurne. Bois montueux, prairies. — AC. Régions jurassique, ardennaise et méridionale; R. Région septentrionale et manque ou est extrêmement rare dans le sable pur de cette région. — ☿ — Mai-septembre.

7. LYCHNIS Tournef. (Lychnide). Calice tubuleux, cylindrique ou plus ou moins renflé, à 5 dents, dépourvu de calicule. Pétales longuement onguiculés. Styles 5. Capsule à 3 dents. — Fleurs hermaphrodites, purpurines ou d'un rouge violet.

1. Calice à divisions très longues (22 à 2 cent.) dépassant les pétales; ceux-ci sans écailles à la gorge. *L. Githago.*

Calice à divisions ne dépassant pas les pétales; ceux-ci munis d'écailles à la gorge. 2

2. Pétales presque entiers; capsule stipitée *L. viscaria.*

Pétales fendus en 4 lamelles; capsule sessile. *L. Flos-cuculi.*

1. *L. FLOSCUCULI* L. *L. Fleur-de-coucou*. Prairies, bords des fossés, etc. — C. — ☿ — Mai-juillet.

2. *L. VISCARIA* L.; *Viscaria purpurea* Wimm. *L. visqueuse*. Rochers, prairies montueuses. — Zone calcaireuse : Prayon-Fort, entre Aixville et Sougné; Région ardennaise : Ghiny, Roche Haut; Région jurassique : Sommethonne Villers-la-Loue). — ☿ — Mai-juin. — Autrefois trouvé près de Namur.

3. *L. GITHAGO* L. (*Aprostemma*) Lmk. (*L. Nielle*). Moissons. — ☉ — C. — Juin-juillet.

Tribu II. Alsiniées (1). — Calice à *sépales libres ou un peu soudés à leur base*. Pétales à onglet court.

sous-tribu I. Sabulinées. — *Valves de la capsule en nombre égal à celui des styles.*

8. SPERGULARIA Pers. (Spergulaire). Pétales entiers. *Styles 5*. Capsule s'ouvrant jusqu'à la base en 5 valves. — Feuilles munies de stipules scarieuses, linéaires ou subulcées, opposées, présentant souvent à leur aisselle des fascicules de feuilles. — Fleurs blanches ou purpurines.

1. Pétales blancs plus courts que le calice; sépales scarieux à nervure dorsale verte; tige très-grêle, dressée, glabre. *S. segetalis*. Pétales purpurins ou rosés, égalant ou dépassant le calice; sépales herbacés, seulement scarieux aux bords; tiges et rameaux ord. couchés ou ascendants, puberulents. 2
2. Graines toutes ou presque toutes munies d'une aile large membraneuse; étamines ord. 40; pétales et capsule ord. dépassant beaucoup le calice; plante vivace. *S. marginata*.

Graines toutes ou presque toutes aptères; étamines ord. 3; pétales et capsule égalant le calice; plante annuelle. 5

5. Graines chagrinées, chargées de papilles; plante des lieux non saumâtres, non charnue *S. campestris*.

Graines non chagrinées, chargées ou non de papilles; plante des terrains rendant du sel marin, charnue *S. salina*.

1. *S. SEGETALIS* L. (*Alsine*) Fenzl. *S.* des moissons. Moissons, champs cultivés. — AR. Zone argilo-sablonneuse; R. Zones empiénaire et calcareuse. Manque dans la Région ardennaise. — ☉ — Juin-juillet.

2. *S. MARGINATA* DC. (*Arenaria*) Bor.; *Lepigonum maritimum* Walld. *S.* à graines ailées. Endroits vaseux, lieux herbeux, digues au bord de la mer et de l'Éscaut en aval d'Anvers. — AC. çà et là sur tout le Littoral; R. çà et là sur les bords de l'Éscaut en aval d'Anvers; çà et là dans les Polders, mais très-rare. — ♀ — Juillet-octobre.

3. *S. SALINA* Presl; *Lepigonum leibermanum* et *neglectum* Kindb. *S.* des lieux saumâtres. Aux bords des eaux saumâtres, bas-fonds dont le sol renferme du sel marin. — C. sur tout le Littoral et sur les bords de l'Éscaut en aval d'Anvers; C. çà et là dans les Polders du littoral et du nord de la Flandre orientale. — ☉ et ☉ — Mai-septembre.

4. *S. CAMPESTRIS* All. (*Arenaria*) Aesch.; *Arenaria rubra* L. (*pro parte*), *Spergularia rubra* Omm. aut. *S.* des champs. Champs sablonneux, bruyères, bords des chemins. — AC. dans tous les terrains siliceux. — ☉ et ☉ — Mai-septembre.

Obs. — Les Spergulaires halophiles m'ont beaucoup occupé cette année et dans plusieurs herborisations faites en automne au bord de la mer et dans les Polders, je les ai étudiées sur le vif et sur de grandes masses. Mes observations nombreuses m'ont fait reconnaître que les formes de ce genre sont encore mal comprises et que leur monographie doit être refaite. M. Kindberg, dans son *Symbolae ad synopsis generis Lepigonorum* 1856 et dans son *Monographia generis Lepigonorum* 1865, s'est appuyé, pour délimiter les espèces, sur plusieurs caractères qui ne me paraissent pas constants, tels, par exemple, que ceux d'inflorescences munies de bractées ou de feuilles, de graines lisses ou rugueuses. Concernant les graines, bien des auteurs ne sont pas explicites; ils se contentent de les dire lisses ou rugueuses. Or, il faut savoir que dans le *S. campestris* (*S. rubra* des auteurs, elles sont finement chagrinées et en outre chargées de papilles plus ou moins nombreuses sur le bord et les faces, tandis que dans les *S. marginata* et *salina* le testa est lisse, non visiblement chagriné, nu ou chargé de papilles plus ou moins abondantes. Dans le *S. salina*, les papilles peuvent faire défaut, ce qui n'a rien de surprenant, puisque la même chose se passe chez le *Spergula arvensis*. J'ai longtemps cru et je ne suis pas encore bien persuadé du contraire que le *S. salina* était une forme maritime du *S. campestris*; mais ce que je n'expliquerais difficilement c'est que celui-ci perdît son testa chagriné sous l'influence du sel marin. Je ne m'entendrai pas plus sur ce point, parce que j'ai l'intention d'en parler avec d'amples développements dans mon VI^e fascicule de *Notes*.

9. SPERGULA L. (Spargoute). Pétales entiers. *Styles 3*. Capsule

(1) Certains auteurs constituent avec les espèces appartenant à cette tribu une famille sous le nom d'*Alsiniées*.

s'ouvrant en 5 valves. — Feuilles munies de stipules scarieuses, linéaires-subulées, paraissent verticillées; fleurs blanches.

Feuilles sillonnées à la face inférieure; graines très étroitement ailées. *S. arvensis*.
Feuilles sans sillon au-dessous; graines largement ailées. *S. vernalis*.

1. *S. arvensis* L. S. des champs. Moissons, terrains cultivés, bords des chemins, etc.
C. dans les terrains siliceux. — ☉ — Juin-septembre.

Obs. Cette espèce présente plusieurs variétés: *S. sativa* Bönning., 10 étamines, graines à papilles noires; *S. rufiparis* Bönning., 5 étamines, graines à papilles blanches à la fin brunes; *S. maxima* Bönning., plante robuste, graines 5 fois plus grosses. Cette dernière variété se rencontre çà et là dans les champs de Lin. Dans cette espèce, les papilles des deux faces peuvent manquer ou être très-rares.

2. *S. vernalis* Willd.; *S. Moissanii* Bor. S. du printemps. Bruyères, bords des chemins, champs sablonneux. — AR. Zone campinienne; Campine anversoise et Limbourgeoise; Zone argilo-sablonneuse: Sichen, Gehrde, Louvain, Nethem. — ☉ — Avril-juin.

Obs. — La véritable *S. pentandra* L., qui se distingue surtout du précédent par sa graine à aile d'un blanc argenté et non bruniâtre, n'a point encore été observé en Belgique. Voir Notes, fasc. II, p. 42.

10. SAGINA L. (Sagine). Pétales entiers, ou bien rudimentaires ou nuls. Styles 4-5. Capsule s'ouvrant par 4-5 valves. — Feuilles dépourvues de stipules, linéaires ou subulées; fleurs blanches.

1. Calice à 5 sépales; pétioles dépassent le calice; feuilles portant à leur aisselle de petits fascicules compacts de feuilles à la fin caducs. *S. nodosa*.
Calice à 4 sépales, pétales plus courts que le calice ou nuls. 2

2. Tiges couchées-radicantes. *S. procumbens*.
Tiges dressées ou ascendantes, jamais radicales. 5

3. Sépales étalés en croix à la maturité. *S. apetalá*.
Sépales appliqués contre la capsule, ou seulement un peu ouverts. 4

4. Feuilles obscurément mucronées ou mucronées; sép. des extérieurs sans mucron infléchi; capsule ovoïde-globuleuse. *S. marítima*.
Feuilles aristées; sépales extérieurs terminés par un mucron infléchi; capsule ovoïde-oblongue. *S. ciliata*.

1. *S. procumbens* L. S. couchée. Champs frais, rochers. — C., AC. — ♀ — Mai-juillet.

Obs. — M. Martinis (Bull. de l'Éc. roy. de Bot., t. II, p. 50) a décrit, sous le nom de var. *intermedia*, une forme curieuse de ce type dont les sépales restent ord. appliqués sur la capsule avant et après la déhiscence. Cette forme endurcissante vient faire sentir plus encore le besoin d'une étude approfondie des formes appartenant à ce groupe de Sagines.

2. *S. apetalá* L. S. apétale. Lieux stériles, pelouses, bords des chemins, moissons. — C., AC. — Paraît rare dans la Région ardennaise? — ☉ — Mai-juillet.

3. *S. ciliata* Fries; *S. depressa* C. F. Schultz, s. *patula* Jord. S. ciliée. Moissons, champs sablonneux, bords des chemins. — AC., AR. Zone argilo-sablonneuse; AR. Zone calcareuse, mais jusqu'ici seulement observée sur la rive gauche de la Sambre; R. Zone campinienne, mais seulement vers sa limite méridionale. — ☉ — Mai-juillet.

Obs. — Les feuilles de cette espèce, qui se trouve souvent en compagnie du *S. apetalá*, peuvent être ciliées-glanduleuses ou glabres, mais ce dernier cas est rare.

4. *S. marítima* Dou; *S. stricta* Fries, Gren. et Godr. S. maritime. Lieux sablonneux, pelouses dans le voisinage des côtes maritimes. — Niepore, probablement ailleurs sur le Littoral). — ☉ — Mai-juillet.

Obs. — Une station différente, menant une modification de cette plante, a fait croire qu'elle renfermait deux espèces. Dans les lieux herbueux la tige est dressée (*S. stricta*); dans les gazons ras la tige est étalée, couchée (*S. marítima*), de Bréb. *Fl. Norm.* éd. 5., p. 49. M. Grenier n'écrit qu'il n'admet plus qu'une espèce. Voir Notes, fasc. III, pp. 41-42.

5. *S. nodosa* L. (*Spergula*) Bartl. S. nœusée. Prairies et pelouses fraîches, tourbières. — AR., R. — Paraît manquer dans la Région ardennaise; dans la Zone calcareuse sur la rive droite de la Meuse, il paraît très-rare. Je l'ai trouvé autrefois à Salzinnes, mais sa station semble détruite). — ♀ — Juillet-aout.

Obs. I. — Dans la zone maritime, on observe une forme à entre-nœuds et à fascicules de feuilles très-rapprochés (var. *monoliformis* J. Lange).

Obs. II. — On a indiqué en Belgique le *S. Linnaei* Presl, mais très-probablement par suite d'une fausse détermination. On y rencontrera peut-être le *S. subulata* Sw. (*Sper-*

gula) qui se distingue par ses fleurs pentamères, par ses pétales égalant le calice, par ses pédicelles très-longs, 5-10 fois plus longs que les feuilles. J'ai reçu du Hainaut sous ce nom le *S. nodosa*.

11. ALSINE Wahlbg. (Alsine). Pétales entiers. *Styles* 5. *Capsule s'ouvrant jusqu'à la base en 3 valves*. — *Feuilles dépourvues de stipules, linéaires-subulées ou sétacées*; fleurs blanches.

1. Pétales plus longs que le calice; plante gazonnante, vivace *A. verna*.
Pétales beaucoup plus courts que le calice; plante annuelle 2
2. Plante non glanduleuse ou seulement un peu glanduleuse à l'extrémité des rameaux; capsule dépassant le calice *A. tenuifolia*.
Plante très-grêle, entièrement glanduleuse; capsule plus courte que le calice.

A. viscosa.

1. *A. tenuifolia* L. (*Arenaria*) Wahlbg. A. à feuilles menues. Coteaux secs, bords des chemins, champs incultes, moissons. — AC. Zones calcaireuse et argilo-sablonneuse. Région jurassique; R. Zone campinienne. — ☉ — Juin-août.

Obs. I. — M. Jordan a créé une espèce nouvelle avec une forme de cette espèce (*A. laxa* Jord.) dont les pédicelles fructifères sont étalés ou défléchis et non dressés, les étamines 5 et non 10. Cette forme, selon M. Grenier, se produirait dans les moissons; elle existe probablement en Belgique.

Obs. II. — *L'A. viscosa* Schreb., qui n'a point encore été observé en Belgique, est considéré par les uns comme une variété, par les autres, comme un type distinct. Il semble se relier au type par une sous-variété *intermedia* (Notes, fasc. V, p. 18., et par *L'A. viscidula* Thuill. (*Arenaria*). A. rechercher.

2. *A. verna* L. (*Arenaria*) Bartl. A. printanière. Pelouses, déblais des mines de calamine (terrain calaminaire). — Oneux, Welkenraedt, Baelen, Moresnet. — ♀ — Juin-août. — Cette espèce est abondante à ces diverses stations.

12. HONKENAYA Ehrh. (Honkenaya). Pétales entiers. *Styles* 5. *Capsule charnue, s'ouvrant jusqu'à la base en 3 valves. Graines peu nombreuses, grasses, pyriformes*. — *Feuilles dépourvues de stipules, elliptiques, sessiles*; fleurs ord. solitaires à l'aisselle des feuilles.

Feuilles charnues, très-épaisses, entières, uninerviées, glabres, rapprochées, obscurément cunées; capsule grosse, rugueuse *H. peploides*.

1. *H. peploides* L. (*Arenaria*) Ehrh.; *Arenarium peploides* Rafin., *Halimanthus peploides* Fries. H. pourpier. Sables des dunes. — AR. sur tout le prolongement des dunes du Littoral: çà et là par places. — ♀ — Juillet-août.

Sous-tribu II. Stellarinées. — *Valves ou dents de la capsule en nombre double de celui des styles.*

13. HOLOSTEUM L. (Holostée). Pétales irrégulièrement denticulés, rarement entiers. *Styles* 5. *Capsule tout d'abord à 6 dents, puis à 6 valves*. — *Fleurs en cyme terminale ombelliforme*.

Plante glaucescente; tiges glanduleuses-visqueuses, portant deux paires de feuilles, longuement nues au sommet; pédicelles refractes, à la fin dressés. *H. umbellatum*.

1. *H. umbellatum* L. H. en ombelle. Coteaux secs, champs incultes, bords des chemins, murs. — AC. Régions méridionale et jurassique; Zone campinienne: Gand, Stuyvenberg (Wyppegem), mais probablement ailleurs. Paraît manquer dans la Région ardennaise. — ☉ et ☉ — Mars-mai.

14. ARENARIA L. (Sabline). Pétales entiers ou à peine échancrés. *Styles* 2-5. *Capsule s'ouvrant par 4-6 valves ou dents*. — *Fleurs en cyme dichotome*.

1. Feuilles inférieures longuement pétiolées; graines luisantes munies d'une strophiole au niveau du hile *A. trinervia*.
Feuilles inférieures sessiles ou presque sessiles; graines ternes, sans strophiole 2
2. Sépales ovales; capsule ovoïde, renflée à la base, se brisant avec bruit sous la pression; plante assez robuste *A. serpyllifolia*.
Sépales lancéolés; capsule ovale-allongée, à peine renflée à la base, à parois minces et compressibles; plante très-grêle *A. leptoclados*.

1. *A. TRINERVIA* L.; *Moerhringia trinervia* Clairv. (S. trinervée). Lisière des bois, lieux couverts, haies, chemins creux. — C., AC., mais rare dans la Zone campinienne. — ☉ et ☉ — Mai-juin.

2. *A. SPERYPHYLLIFOLIA* L. (S. à feuilles de Serpolet). Coteaux secs, moissons, bords des chemins. — C., mais rare ou assez rare dans la Région ardennaise. — ☉ et ☉ Juin-oct.

Obs. — Dans les sables maritimes, on trouve mêlé au type une forme plus ou moins trapue, à pédicelles courts et égalant environ la capsule et qu'on nomme *A. Lloydii* Jord. Voir *Notes*, fasc. III, p. 43.

3. *A. LEPTOCALADOS* Guss. (S. grêle). Moissons, bords des chemins. — C. Zone campinienne; AC. Zone argilo-sablonneuse; R. Zone calcaireuse, mais cependant assez commun sur la rive gauche de la Sambre. — ☉ et ☉ — Juin-oct.

Obs. — J'accorde provisoirement à cette forme le rang d'espèces pour me conformer à l'usage, quoique je sois porté à n'y voir qu'une variété remarquable de l'espèce précédente. Voir *Notes*, fasc. I, p. 7, et fasc. III, p. 43.

15. *STELLARIA* L. (Stellaire). *Pétales bifides ou bipartits. Styles 3.* Capsule s'ouvrant par 6 valves profondes. — Fleurs en cyme dichotome.

- | | |
|---|----------------------|
| 1. Feuilles pétiolées au moins les inférieures | 2 |
| Feuilles toutes sessiles | 6 |
| 2. Tiges glabres; bractées scarieuses | <i>S. uliginosa.</i> |
| Tiges pubescentes; bractées herbacées | 5 |
| 3. Pétales dépassant beaucoup le calice; tige pubescente tout autour | <i>S. nemorum.</i> |
| Pétales plus courts que le calice ou le dépassant à peine, rarement nuls; entrenœuds de la tige parcourus par deux lignes de poils | 4 |
| 4. Plante d'un vert pâle; pétales nuls; styles très-courts, presque nuls | <i>S. pallida.</i> |
| Plante verte; des pétales; styles longs | 5 |
| 5. Tiges diffuses, très-rameuses; 3-5 étamines; corolle petite | <i>S. media.</i> |
| Tiges dressées, peu rameuses; 10 étamines; corolle assez grande | <i>S. neglecta.</i> |
| 6. Pétales plus courts que le calice; plante petite | <i>S. uliginosa.</i> |
| Pétales sensiblement plus longs que le calice; plante élevée | 7 |
| 7. Bractées herbacées, entièrement vertes; tige pubescente au sommet; feuilles à bords entièrement scabres | <i>S. Holostea.</i> |
| Bractées scarieuses au moins sur les bords; tige glabre; feuilles non scabres sur les bords, glabres ou ciliées à la base | 8 |
| 8. Bractées et sépales à bords ciliés; feuilles ciliées à la base; pétales égalant ord. le calice; plante verte | <i>S. graminea.</i> |
| Bractées et sépales à bords lisses; feuilles non ciliées à la base; pétales ord. plus longs que le calice; plante glauque, rarement verte | <i>S. glauca.</i> |
| 1. <i>S. NEMORUM</i> L. (S. des bois). Bois montueux, lieux couverts, bords des ruisseaux. — AC., AR. Région ardennaise; Région jurassique; Jambigne, entre Sainte-Marie et Timigny, Buzenol, mais probablement ailleurs; R. Zone calcaireuse; sur la lisière vers la région ardennaise, vallée de la Sambre et dans la partie inférieure de l'Eau-d'Heure et portion de la zone située sur la rive gauche de la Sambre, se retrouve à Spautin, Davet et Saint-Servais dans le bassin de la Meuse; Zone argilo-sablonneuse; Boisfort, bassin de la Bendre entre Lierde-Saint-Martin et Distinge, à Onkerzele, Oultre, Denderhautem, Appels, Termonde; Zone campinienne; Tongerlo. — ☉ — Juin-oct. | |
| 2. <i>S. MEDIA</i> L. (<i>Alsine</i>) Vill. (S. intermédiaire ou Mouron des oiseaux). Lieux cultivés, moissons, bords des chemins, etc., etc. — CC. — ☉ et ☉ — Toute l'année. | |
| 3. <i>S. PALLIDA</i> Dumr. (<i>Alsine</i>); <i>S. Boracana</i> Jord. (S. pâle). Lieux frais sablonneux. — Zone argilo-sablonneuse; Tournai, Teitre (Baudour); Zone campinienne; Westerlo. — ☉ — Avril-mai et automne. | |

Obs. — Voir *Bulletins de la Société royale de Botanique*, t. II, pp. 45-49, et t. III, p. 576. Je conserve cette forme, qui paraît extrêmement rare en Belgique, au rang d'espèces pour me conformer à l'usage, quoique je soupçonne qu'elle ne soit qu'une variété appauvrie du *S. media*.

4. *S. NEGLECTA* Weihe (S. négligée). Bois, lieux couverts, bords des ruisseaux. — AR. Zone argilo-sablonneuse, mais jusqu'ici seulement connue dans la partie occidentale; Région jurassique; Houdrigny, Ruette. — ☉ et ☉ — Mai-juin.

Obs. — Je suis loin d'être fixé sur la valeur de cette forme qui pourrait bien n'être au fond qu'une variété du *S. media*.

5. *S. HOLOSTEA* L. (S. Holostée). Haies, buissons, bois, prairies. — C. — ☉ — Mai-juin.

6. *S. GLAUCA* With. (S. glauque). Prairies humides, bords des fossés, tourbières. — Zone campinienne; assez rare dans la moitié occidentale, rare dans l'autre moitié;

R. Zone argilo-sablonneuse, Zone calcaireuse, et Région jurassique; Région ardennaise : vallée de la Semoy à Membre. — \mathcal{N} . — Juin-juillet.

Obs. — Cette espèce peut se présenter verte et constituer alors, selon Koch, le *S. Dilleniana* Münch non Leers, ou bien se montrer avec des fleurs petites à pétales dépassant peu le calice (var. *parviflora* Rehb.).

7. *S. GRAMINEA* L. *S. graminéea*. Bois, prairies, haies. — C., AC. — \mathcal{N} . — Mai-juillet.

Obs. — De même que les deux précédentes, cette espèce offre tantôt des fleurs petites à pétales dépassant peu le calice var. *parviflora*, tantôt à fleurs grandes, à pétales dépassant beaucoup le calice var. *grandiflora*. La première variété est femelle, l'autre, mâle.

8. *S. LIGNOSA* Murr.; *Larrea aquatica* St-Hil. *S. aquatique*. Ruissaux, fossés, rochers humides. — AC., AR. — \mathcal{N} . — Juin-juillet.

Obs. I. — Cette espèce se présente parfois avec les feuilles des rejetés stériles assez sensiblement pétiolées, ce qui a donné lieu à la création de la var. *Reussii* Van Heurck et Wesmael *Prodrome de la Flore du Brabant*, p. 24. Cette forme ne constitue qu'un état du type et n'est pas une vraie variété.

Obs. II. — Le *S. viscidula* M. Bieb. (*Cerastium anomatum* Waldst. et Kit.) se rencontre peut-être en Belgique. Il se distingue par la glandulosité de la tige, des feuilles et du calice, par ses tiges cylindriques, par sa capsule allongée-cylindrique; il est annuel.

16. **CERASTIUM L.** (Céraisie). *Pétales bifides ou bipartits, rarement entiers. Styles 5, plus rarement 4. Capsule s'ouvrant par 10 plus rarement par 5 dents, ou par 5 valves bidentées.*

1. Pétales entiers ou à peine échancrés; plante très-glabre *C. erectum*.
Pétales bifides ou bipartits; plante pubescente 2

2. Pétales fendus presque jusqu'à la base; capsule ovale, dépassant peu le calice. *C. aquaticum*.

Pétales bifides ou nuls; capsule tubuleuse dépassant beaucoup le calice 3

3. Pétales 1-2 fois plus longs que le calice; feuilles linéaires ou linéaires-lancéolées. *C. arvense*.

Pétales souvent plus courts que le calice, rarement une demi-fois plus longs; feuilles ovales, oblongues ou obovales. 4

4. Pédicelles plus courts que les bractées ou les dépassant à peine *C. viscosum*.

Pédicelles dépassant longuement les bractées 5

5. Poils dépassant longuement les sépales; étamines velues à la base *C. brachypetalum*.

Sépales ne dépassant pas le sommet des pétales; étamines glabres à la base 6

6. Sépales obtus, à poils ord. non glanduleux; plante vivace, à tiges latérales radicales à la base *C. vulgatum*.

Sépales aigus, à poils ord. glanduleux; plante annuelle ou bisannuelle 7

7. Bractées à bords largement scabieux, denticulés; sépales largement scabieux, érodés au sommet *C. semidecandrum*.

Bractées et sépales à bords scabieux étroits et entiers ou bractées et sépales entièrement herbacés. 8

8. Bractées supérieures et sépales à bords étroitement scabieux; pédicelles courbés en arc au sommet *C. pumilum*.

Bractées et sépales entièrement herbacés; pédicelles droits; capsule continuant la direction du pédicelle et ne formant pas angle avec lui. *C. tetrandrum*.

1. *C. VULGATUM* L.; *C. viscosum* Gil. 1782; *C. triviale* Link. 1821; *C. vulgare*.

Prairies, bords des chemins, pelouses. — C. — \mathcal{N} . — Avril-septembre.

2. *C. viscosum* L.; *C. glomeratum* Thuill. (*C. visqueux*). Pelouses, vieux murs, moissons, bords des chemins. — C., AC. — \odot et \ominus . — Avril-août.

Obs. — Cette espèce est rarement privée de poils glanduleux; elle peut aussi être privée de pétales (*C. apetalum* Dmrt.).

3. *C. BRACHYPETALUM* Desp. (1805); *C. strigosum* Fries (1828). C. à courts pétales.

Pelouses, coteaux arides, lieux pierreux, rochers. — Région jurassique; Ruette, Virton, Orval; Zone calcaireuse: entre Mariembourg et Dambes, Eprave, Bochefort, Saint Remy, Durhuy, Yvoir. — \odot et \ominus . — Mai-juin. — A autrefois été trouvé à Fays et Verviers.

4. *C. SEMIDECDRUM* L. (C. à cinq étamines). Champs sablonneux, moissons, bords des chemins, etc. — C. Zones campiniennes, maritime, argilo-sablonneuse et Région jurassique; R. Zone calcaireuse. Paraît manquer dans la Région ardennaise. — \odot et \ominus . — Avril-juin.

5. *C. PUMILUM* Curt.; *C. obscurum* Chaub. 1821; *C. glutinosum* Fries (1828). C. nain. — Pelouses, rochers, bords des chemins, lieux cultivés. — AC. Zone calcaireuse (C. dans la province de Namur); AR. Zone argilo-sablonneuse, mais pas partout, Région jurassique; R. Région ardennaise. Paraît manquer dans la Zone campinienne. — \odot et \ominus . — Avril-juin.

Obs. — Cette espèce varie beaucoup. Elle peut être très-robuste ou très-grêle, peut passer du vert sombre purpurin au vert pâle et jaunâtre. *C. pallens* F. Schultz, a vu des pétales plus courts que le calice ou le dépassant peu avec 5-8 étamines fertiles (var. *rotunda*) ou bien des pétales plus longs que le calice et 10 étamines fertiles (*C. litiginosum* de Lens). Cette dernière forme paraît extrêmement rare en Belgique : je ne la connais que sur les rochers de Freyr et à Han-sur-Lesse. Probablement ailleurs.

65. *C. tetrandrum* Curt. *C.* à quatre étamines. Sables des dunes. — AC. Zone maritime. Ça et là dans les dunes. — (C.) — Avril-juin.

Obs. — M. Martinis (voir *Floreins de la Société royale de Botanique*, t. II, p. 55) considérant que la variété *abortivum* du *C. semibrachyandrum* présente des pédicelles dressés, ce qui est probablement dû à l'état maladif de la plante, a voulu voir dans le *C. tetrandrum* une variété *abortivum* du *C. panicum* dont les caractères (très des pédicelles et des bractées étaient dû à divers avortements. Ce botaniste n'a pas eu assez de matériaux sous la main, car autrement il n'aurait pas parlé des prétendus avortements du *C. tetrandrum*. Celui-ci offre souvent sur nos côtes du moins) une dichotomie aussi complète que les plus grands échantillons du *C. panicum*, avec des fleurs pentamères, et même cela les caractères des bractées et des pédicelles persistent. Je ne veux point par là soutenir la complète légitimité spécifique de la plante maritime, car je ne serais pas éloigné d'y voir une forme du *C. panicum* due à l'influence du chlorure de sodium qui lui donne peut-être plus de rigidité et rend les bractées entièrement herbacées. On doit donc faire des expériences de culture.

7. *C. arvensis* L. *C.* des champs. Pelouses, bords des chemins. — C., AC. ♀. — Avril-juin.

Obs. — Cette espèce, généralement répandue partout, est assez rare ou même rare par places. Elle peut être glanduleuse ou non glanduleuse au sommet.

8. *C. sagittatum* L. (*Sagina*) Cass. et Germ.; *C. glaucum* Gren.; *C. quaternellum* Venzl.; *Yuccchia erecta* Fl. Witt. *C.* dit. Pelouses, bords des chemins, fruyères. Région ardennaise et Zone calcaireuse. Région jurassique : Vaux, Zone campanienne : Tongerlo. — (C.) — Avril-juin.

Obs. — Cette petite espèce, qui échappe facilement, est probablement plus répandue. Les variétés *maritimum* fleurs 11-12-ancres à 10 étamines et *octandrum* fleurs tétramères à 8 étamines, habitent le Midi et nous n'avons dans le Nord que la variété *quaternellum* (leurs tétramères à 4 étamines).

9. *C. aquaticum* L.; *Malachium aquaticum* Fries. *C.* aquatique. Lieux humides, bords des eaux. — AC. mais pas partout. — Dans la Région ardennaise, on ne l'observe que dans l'vallée de la Sûrey et çà et là sur ses bords. — ♀. — Juin-septembre.

Obs. I. — Avec cette espèce, M. Fries a constitué le genre *Malachium*, genre généralement adopté et qui se distingue par ses pétales ligarités, sa capsule ovoidé s'ouvrant par 5 valves bidentées.

Obs. II. — Le *C. repens* L. (*C. tomentosum*), espèce exotique et cultivée assez souvent, est naturalisée çà et là sur quelques murs.

IV. — ÉLATINÉES (Cambess.).

Fleurs hermaphrodites, régulières. Calice à 5-4 sépales soudés inférieurement, persistants. Corolle à 5-4 pétales, libres, cadues. *Étamines en nombre égal à celui des pétales ou en nombre double, libres.* Styles 5-4, courts. Stigmates capités. Fruit libre, capsulaire, polysperme, à 5-4 loges, surmonté par les styles persistants, à *déhiscence septifrage*. Graines insérées sur des placentas axiles, dépourvues de périsperme, cylindriques, plus ou moins arquées. — Plantes annuelles ou vivaces, radicales; feuilles opposées ou verticillées, entières; stipules très-petites; fleurs petites, axillaires, solitaires.

1. ELATINE L. (Élatine). Calice à 5-4 sépales. Pétales 5-4. Étamines 5-4 ou 6-8. Capsule à 5-4 loges polyspermes. Graines plus ou moins arquées, striées-réticulées.

1. Feuilles verticillées par 8-10 ou 5-5; tiges assez robustes, dressées ou ascendantes; fleurs verticillées. E. *Alsinastrum* L.

- Feuilles opposées; tiges grêles, couchées-radicantes; fleurs non verticillées. 2
 2. Calice à 5 divisions; 5-6 étamines. 5
 Calice à 4 divisions; 8 étamines 4
 3. Pédicelle aussi long ou plus long que la capsule; 6 étamines *E. hexandra*.
 Fleurs sessiles; 5 étamines *E. triandra* Schk.
 1. Fleurs sessiles ou très-brièvement pédicellées; feuilles à pétiole plus long que le
 limbe *E. Hydro Piper* L.
 Fleurs plus ou moins longuement pédicellées; feuilles à pétiole plus court que le
 limbe 3
 3. Graines fortement arquées en fer à cheval *E. campylosperma* Seubert.
 Graines légèrement courbées 6
 6. Sépales une fois plus longs que la capsule; pédicelles 1-4 fois plus longs que les
 feuilles *E. macropoda* Guss.
 Sépales égalant ou dépassant peu la capsule; pédicelles plus courts ou dépassant
 peu les feuilles *E. major* A. Br.

K. 1. *E. HEXANDRA* DC. (L. à 6 étamines). Bords des eaux, fossés. — Zone campinienne : Aeltre, Schoonhoven 'Aerschof', entre Tongerlo et Zammel, Curange, entre Diepenbeek et Genck; Zone argilo-sablonneuse : Zillebeke près d'Ypres; Région ardennaise : entre Couvin et Bruly. — ☉ — Juillet-août.

Obs. I. — Jusqu'ici, je n'ai vu en Belgique que cette seule espèce, mais il est probable que d'autres formes y ont autrefois été observées. Dans son *Florula Belgica*, M. Du Mortier décrit un *E. siphosperma* qui doit probablement se rapporter à l'*E. Hydro Piper*; La jeune indique ce dernier dans le Limbourg; enfin, M. Du Mortier décrit un *E. majuscula* qui paraît être identique avec l'*E. major* A. Br., espèce que Tinant semble décrire sous le nom d'*E. Hydro Piper* et qu'il indique au bord de l'étang d'Étalle. On devra se livrer à d'actives recherches, car la zone campinienne ne me paraît pas devoir être sans autres espèces que le seul *E. hexandra*.

Obs. II. — L'*E. Alinastrum*, indiqué autrefois à Gand, doit être provisoirement supprimé de nos catalogues.

V. — LINÉES (DC.).

Fleurs hermaphrodites, régulières. Calice à 5 plus rarement 4 sépales libres, plus rarement soudés à la base, persistants. Corolle à 5 plus rarement 4 pétales, libres, très-caduques. Étamines 4-5 fertiles ord. un peu soudées à la base, étamines avortées en même nombre, opposées aux pétales, dentiformes ou nulles. Styles 5 plus rarement 5-4, libres ou soudés à la base. Stigmates subcapités, claviformes ou linéaires. Fruit libre, capsulaire, à 5 plus rarement 5-4 loges bispermes, subdivisées chacune en deux loges secondaires monospermes par une fausse cloison incomplète ou complète. — Plantes annuelles ou vivaces, herbacées, quelquefois sous-frutescentes à la base; feuilles alternes, plus rarement opposées, sessiles, entières, dépourvues de stipules.

Calice à 5 sépales entiers; pétales plus longs que le calice LINUM 1
 Calice à 4 divisions bi-trifides; pétales ne dépassant pas le calice RADIOLA (2)

1. LINUM L. (Lin). Calice à 5 sépales libres, entiers. Étamines fertiles 5. Styles 5, très-rarement 5. Capsule subglobuleuse, à 5 très-rarement 5 loges dispermes divisées chacune en 2 loges monospermes par une cloison incomplète ou complète.

1. Feuilles opposées; fleurs blanches; plante très-délicate annuelle *L. catharticum*.
 Feuilles alternes 2
 2. Sépales ciliés glanduleux; fleurs d'un blanc pâle; plante vivace *L. tenuifolium*.
 Sépales non ciliés-glanduleux; fleurs bleues ou d'un bleu blanchâtre; plante annuelle. *L. usitatissimum*.
1. *L. CATHARTICUM* L. L. purgatif. Pelouses, prairies, bois. — C., AC. — Dans la Zone campinienne il est rare ou assez rare et paraît ne se rencontrer que dans les prairies tourbeuses. — ☉ — Juillet-août.

2. *L. tenuifolium* L. L. à feuilles menues, Coteaux arides, pelouses. - Région jurassique: Torgny; Zone calcaireuse: entre Ollay et Vierves, Dourbes, Fagnolles, Mariembourg, Péigny, Nismes, Frasne; toutes ces stations appartiennent au bassin du Viroin. Autrefois, à être trouvée, paraît-il, dans les vallées des dunes près de Nieuport. — \mathcal{N} . — Juin-juillet.

Obs. — Peut-être rencontrera-t-on dans la Région jurassique le *L. Leonii* F. Schultz qui se distingue du *L. tenuifolium* par ses sépales non ciliés glanduleux, par sa capsule une fois plus longue que les sépales et non les égalant, et par ses fleurs d'un beau bleu.

† *L. usitatissimum* L. (L. cultivé). Cultivé en grand. — \odot — Juillet-août.

Obs. — Cette espèce présente deux variétés: α *vulgare*, tige plus élevée, moins rameuse, capsule indurécite, fleurs d'un beau bleu; β *eripitans*, tige moins élevée plus rameuse, capsule s'ouvrant avec élasticité, fleurs d'un bleu pâle.

2. *RADIOLA* Dillen. (Radiole). Calice à 4 divisions bi-quadrifides. Étamines fertiles 4. Capsule subglobuleuse, à 4 loges dispermes divisées chacune en deux loges monospermes par une cloison incomplète. — Fleurs blanches, très-petites.

Plante très-petite, ord. très-rameuse; tiges et rameaux capillaires; feuilles opposées.

R. multiflora.

1. *R. multiflora* Link.; *R. linoides* Roth, *Linum Radiola* L. *R. multiflora*. Champs sablonneux, bruyères, moissons, fosses desséchées. — AR.; AC. Région ardennaise et Zone campinienne; R. ou AR. dans le reste du pays, mais seulement dans les terrains siliceux. — \odot — Juillet-août.

VI. — OXALIDÉES (DC.).

Fleurs hermaphrodites, régulières. Calice à 5 sépales plus ou moins soudés à la base, persistants. Corolle à 5 pétales libres ou un peu soudés à la base, caducs. Étamines 10, soudées inférieurement, Styles 5, libres ou soudés à la base. Stigmates terminaux entiers, bilobés ou laciniés. Fruit libre, capsulaire, membraneux, à 5 angles, à 5 loges polyspermes plus rarement monospermes, à valves restant adhérentes à l'axe. Graines insérées sur des placentas axiles, renfermées dans une enveloppe succulente (arille) qui, à la maturité, se fend et se contracte avec élasticité pour les projeter. — Plantes annuelles ou vivaces, herbacées; feuilles enroulées en crosse avant leur développement, alternes ou radicales, trifoliolées.

1. *OXALIS* L. (Oxalide). Capsule membraneuse herbacée, oblongue ou ovoïde, à 5 angles saillants. Graines comprimées, striées. — Fleurs en cymes axillaires, puriflores ou uniflores.

1. Fleurs blanches ou rosées, solitaires sur des pédoncules radicaux. . . . *O. acetosella*
Fleurs jaunes, portées sur des pédoncules pluriflores non radicaux. . . . 2

2. Bords supérieurs de l'articulation inférieure du pétiole largement amincis, dépassent sensiblement la base de l'articulation supérieure en forme de stipules; folioles à incision atteignant ord. les $\frac{2}{3}$ du limbe; pédicelles fructifères réfractés; capsule à pubescence courte et dense *O. corniculata*.

Bords supérieurs de l'articulation inférieure du pétiole épais, ne dépassant pas la largeur de l'articulation supérieure; folioles à incision n'atteignant pas le $\frac{1}{2}$ du limbe; pédicelles fructifères dressés; capsule à longs poils peu nombreux.

O. stricta.

1. *O. acetosella* L. (O. Petite Oscille). Bois montueux, lieux couverts, haies, chemins creux. — C. Régions jurassique et ardennaise, Zone calcaireuse; AC. Zone argilo-sablonneuse; R. Zone campinienne. — \mathcal{N} . — Avril-mai.

Obs. — Cette espèce produit des fleurs estivales très-petites à pétales nuls ou presque nuls, à pédoncules très-courts.

2. *O. stricta* L.; *O. europaea* Jord. (O. droite). Lieux cultivés, alluvions des rivières. — AC., C. Zones campinienne et argilo-sablonneuse; AR. Zone calcaireuse, Régions jurassique et ardennaise. — \mathcal{N} . — Juin-octobre.

Obs. — Cette espèce produit des stolons hypogés et épigés. Quand en automne ceux-ci viennent à fleurir, les tiges sont couchées ascendantes et radicantes. Voir *Notes*, fasc. II, p. 15. — Certains auteurs considèrent cette plante comme originaire de l'Amérique septentrionale introduite et naturalisée en Europe.

† *O. COMICULATA* L. (O. cornue). Jardins, lieux cultivés. — Cette espèce méridionale est à peine naturalisée en Belgique : Gand, Rosebeke, Vilvorde, Bruxelles, Tourmay. — ☉ et ☉ — Avril-octobre.

Obs. — Beaucoup d'anciens auteurs ont décrit sous ce nom *O. stricta*.

VII. — BALSAMINÉES (A. Rich.).

Fleurs pendantes, renversées, irrégulières. Calice à 4 sépales caducs, très-inégaux: les 2 extérieurs membraneux plus petits; les 2 intérieurs pétaloïdes, l'un dirigé en dehors en forme de casque, l'autre dirigé en dedans en forme de cornet prolongé inférieurement en éperon. Corolle à 4 pétales, soudés par paires à leur base. Etamines 5, recouvrant l'ovaire. Anthères conniventes au-dessus du stigmate et cohérentes entre elles. Stigmates subsessiles, soudés en un seul stigmate plus ou moins évidemment 5 lobé. Fruit libre, capsulaire, membraneux-charnu, à 5 loges, à plusieurs graines, se partageant en 5 valves qui se détachent des cloisons avec élasticité. Graines insérées sur des placentas axiles. — Plantes annuelles, herbacées; feuilles alternes plus rarement opposées, simples, dentées ou presque entières, dépourvues de stipales; pédoncules axillaires, ord. pluriflores.

1. *IMPATIENS* L. (Impatiente). Calice à sépale supérieur éperonné à la base. Stigmate à 5 lobes. Capsule fusiforme, s'ouvrant avec élasticité, à valves s'enroulant en dedans du sommet à la base. — Fleurs jaunes.

Fleurs grandes, à éperon courbé au sommet; pédoncules grêles, étalés, plus courts que la feuille, à 5-6 fleurs *I. Noli-tangere.*

Fleurs petites, à éperon droit au sommet; pédoncules roides, dressés, égalant la feuille ou plus longs, à 4-10 fleurs *I. parviflora.*

1. *I. NOLI-TANGERE* L. I. n'y touchez pas. Bois montagneux frais, lieux couverts et humides, bords des ruisseaux. — AR. Régions ardennaise et jurassique, Zone calcaireuse; R. Zone argilo-sablonneuse; Zone campanienne: Washem, Duthel, Coursel. — ☉ — Juillet-septembre.

† *I. PARVIFLORA* DC. I. à petites fleurs. Lieux humides. — Zone argilo-sablonneuse. Segelsem (*Vander Donckt*). — ☉ — Juin-octobre.

Obs. I. — Cette espèce de la Sibirie méridionale et de la Mongolie tend à se répandre et à se naturaliser en Europe. Voir *Notes*, fasc. V, p. 21.

Obs. II. — On cultive fréquemment dans les jardins, comme plante d'ornement, le *Balsamina femina* Gärtn. (*Impatiens Balsamina* L., à fleurs blanches, roses ou pourpres.

VIII. — GÉRANIACÉES (Juss.).

Fleurs hermaphrodites, régulières ou presque régulières, plus rarement irrégulières. Calice à 5 sépales libres, herbacés, persistants. Corolle à 5 pétales, égaux ou inégaux. Glandes hypogynes 5, alternes avec les pétales. Etamines 10, sur deux rangs, les extérieures plus courtes opposées aux pétales, quelquefois dépourvues d'anthère. Styles 5, soudés avec un prolongement de l'axe. Stigmates 5, fili-

formes, libres. Fruit sec, libre, à 3 carpelles monospermes par avortement (coques, libres entre eux, verticillés à la base d'un prolongement de l'axe de la fleur en forme de bec auquel ils sont soudés par leurs bords internes et dont ils se détachent ensuite, prolongés chacun en un long appendice linéaire, également soudé avec le prolongement de l'axe et s'en détachant avec élasticité de la base au sommet ou du sommet à la base. — Plantes annuelles ou vivaces, herbacées; tiges ord. dichotomes; feuilles alternes ou les supérieures opposées, palmatilobées ou palmatiséquées, plus rarement pinnatiséquées, munies de stipules ord. membraneuses.

Dix étamines fertiles; bees des carpelles (coques) se détachant de bas en haut; feuilles palmatilobées ou palmatiséquées GERANIUM (1)
Cinq étamines fertiles; bees des carpelles se détachant de haut en bas; feuilles pinnatiséquées. ERONIUM (2)

1. GERANIUM L'Hérit. (Géranium). Étamines toutes fertiles. Coques subglobuleuses ou oblongues-subglobuleuses, à prolongements glabres à la face interne, se détachant de l'axe à la maturité de la base au sommet en s'enroulant en dehors sur eux-mêmes.

1. Pétales à onglet glabre; sépales resserrés au-dessus du fruit et le cachant. 2
- Pétales à onglet ord. cilié; sépales étalés ouverts ne cachant pas étroitement le fruit 5
2. Sépales velus, non ridés transversalement; feuilles à segment moyen pétiolé. *G. Robertianum.*
Sépales glabres, ridés transversalement; feuilles à segment moyen sessile. *G. lucidum.*
3. Corolle grande, au moins une fois plus longue que le calice; plante vivace, à souche épaisse 4
Corolle petite, égalant le calice ou le dépassant à peine une demi-fois; plante annuelle 41
4. Onglet des pétales aussi long que le limbe; filets des étamines à la fin presque 2 fois plus longs que le calice. *G. macrorrhizum.*
Onglet des pétales plus court que le limbe; filets des étamines dépassant peu le calice 3
5. Pédoncules et calice non glanduleux 6
Pédoncules et calice velus-glanduleux 8
6. Pédoncules ord. uniflores; coques glabres avec quelques longs poils au sommet; feuilles à segments bi-multifides. *G. sanguineum.*
Pédoncules ord. biflores; coques pubescentes; feuilles à lobes ovales-lancéolés, ou rhomboïdaux, dentés. 7
7. Pétales fortement échancrés au sommet; pédicelles fructifères dressés. *G. nodosum.*
Pétales arrondis et entiers au sommet; pédicelles fructifères rétractés. *G. palustre.*
8. Coques ridées en travers; pétales ord. d'un pourpre noirâtre, réfléchis. *G. phacm.*
Coques lisses; pétales violets, étalés ou étalés-dressés. 9
9. Pétales bifides; feuilles orbiculaires, à segments élargis au sommet; graines lisses *G. pyrenaicum.*
Pétales entiers, arrondis, tronqués-crénelés, ou très-superficiellement échancrés; feuilles pentagonales, à segments longuement rétrécis au sommet; graines finement alvéolées. 40
10. Pétales à onglet cilié et étroitement velu sur les bords supérieurs; filets des étamines à base largement triangulaire; pédicelles fructifères réfléchis. *G. pratense.*
Pétales à onglet cilié, velu sur toute la face supérieure; filets des étamines à base étroite-lancéolée; pédicelles fructifères dressés *G. sylvaticum.*
11. Pétales entiers, à onglet glabre *G. rotundifolium.*
Pétales échancrés ou bifides, à onglet cilié 42
12. Coques ridées transversalement; plante à légère odeur de muse *G. molle.*
Coques lisses; plante non musquée. 45
15. Feuilles divisées à peine jusqu'au milieu du limbe; graines lisses. *G. pusillum.*
Feuilles divisées presque jusqu'au pétiole; graines alvéolées 44
11. Pédoncules plus courts que les feuilles; pédicelles à poils étalés-glanduleux, dressés; coques velues *G. dissectum.*
Pédoncules beaucoup plus longs que les feuilles; pédicelles à poils non glanduleux, l'inférieur à la fin rétractés; coques glabres *G. columbinum.*

- K. 1. G. SANGUINEUM L.** (*G. sanguin*). Coteaux secs, taillis montueux, rochers. — Zone calcaireuse : Han-sur-Lesse, Aulfe, Wavroille, Hameremme bassin de la Lesse, sur la Montagne au-Buis entre Nismes et Dourbes bassin du Viroin, Dinant, Yvoir, Wépion (vallée de la Meuse). — \mathcal{N} . — Juin-juillet.

Obs. — Cette espèce, quoique abondante à ses diverses stations, peut être dite très-rare en Belgique. Les quatre stations du bassin de la Less existent dans un rayon d'une demi-lieue autour de Han-sur-Lesse. Autrefois observée par Hocquart et M. Michot à Chimay et à Froidechapelle. Quant aux stations de Modave et de Elewyt, il a été reconnu qu'elles n'étaient pas naturelles et que la plante y avait été introduite.

- K. † G. NODOSUM L.** (*G. noueux*). Bois ombragé. — Naturalisé à Roly (province de Namur, en compagnie du *G. macrorrhizum* et des *Epimedium alpinum* et *Saxifraga rotundifolia*). — \mathcal{N} . — Mai-juin.

Obs. — La plante de Roly a été prise par divers botanistes pour le *G. sylvaticum* dont elle rappelle un peu le faciès général. Elle se distingue de celui-ci par ses pédicelles et ses calices non glanduleux, par ses pétales ciliés bifides, par ses coques avec deux rides transversales au sommet, enfin par ses feuilles à segments ovales lancéolés, non rhomboidaux, et moins profondément incisés-dentés. — Cette espèce cultivée a été autre fois rencontrée à l'état spontané près des jardins, à Salzinnes et à Erpent.

- † G. MACRORRHIZUM L.** *G.* à racine épaisse. Bois ombragés. — Naturalisé à Roly (province de Namur). — \mathcal{N} . — Avril-juin.

Obs. I. — Cette espèce subalpine et généralement cultivée a aussi été rencontrée autrefois sur les murs aux environs de Liège et dans un bosquet au Mont-de-Trinite près de Tournay.

Obs. II. — Comme le *G. palustre L.* a été, paraît-il, observé à Montjoie non loin de nos frontières orientales, on pourra peut-être le trouver dans la région ardennaise. Il se distingue des *G. sylvaticum* et *pratense* par sa tige et ses pétioles chargés de poils courts, rudes et réfléchis, par ses calices et ses pédicelles non glanduleux, par ses feuilles moins divisées, du *G. nodosum*, par ses pétales entiers, ses coques sans rides transversales, par ses pédicelles fructifères réfractés, par ses feuilles à segments rhomboidaux et par sa pubescence réfléchée.

- K. 2. G. PRATENSE L.** (*G. des prés*). Prairies, bords des eaux. — Zone calcaireuse : en dessous d'Aiwaile, vers Amblève abondant dans une prairie. — (*Van Bastelaer*); Soye dans la vallée de la Sambre abondant dans une prairie. — (*Maubert*); Région ardennaise : Nelle Wardin (*Tosquet*). — \mathcal{N} . — Juin août.

Obs. — Je ne cite avec certitude comme stations naturelles que la deuxième localité. De la première, je n'ai vu qu'un pied en jeunes boutons et de la troisième je n'ai vu la plante. Peut-être que l'espèce est bien indigène dans plusieurs autres stations citées, telles que Arlon, Autelbas, Verviers, Coorbeek-Loo, Willebroek, Boitsfort, Maire, Froyennes et Kain. Le plus souvent, on ne la rencontre que par pieds isolés échappés incontestablement des jardins : j'ai ainsi vu sur les bords de l'Escaut à Gendbrugge, et à l'état observé dans cet état à Melle, à Lokeren, à La Plante près de Namur, à Montigny-Saint-Christophe. M. Fabbe Puissant l'a rencontrée dans le parc du baron de Moersel. On devra donc examiner avec soin plusieurs des premières stations, afin de voir si la plante y paraît bien indigène ou si elle y est rare et seulement introduite. Quant à la station de Soye, il est probable que c'est la même que celle constatée par Louis Deschamps et donnée sous le nom de Floresse dans la 4^e édition.

- 3. G. SYLVATICUM L.** (*G. des bois*). Bois montueux, prairies, bords des ruisseaux. — R. Région ardennaise (abondant à ses stations); Région jurassique : environ de Vance, mais probablement ailleurs; Zone calcaireuse : Obourg, Haye, assez répandu). — \mathcal{N} . — Juin-juillet.

- 4. G. PHALEM L.** *G. livide*. Bois montueux frais, bords des ruisseaux. — Zone argilo-sablonneuse : Everbeeg, entre Lièrde Saint-Martin et Dellinghe, Opbrakel, Schoorisse, Hoorebeke, Maeter, Etichove, Maerke, vers Boule Saint Dens, Munnckswald (ces diverses stations appartiennent à une région montueuse située entre Audenarde et Grammont); Zone calcaireuse : bois d'Angre. — \mathcal{N} . — Mai-juin.

- † G. PYRENAICUM L.** *G. des Pyrénées*. Lieux cultivés, haies. — Zone calcaireuse : Vaulx, Chereq, Fontaine-l'Éveque dans une haie, çà et là dans les lieux herbux des remparts de l'arsenal et du château de Namur, Forêt lieux cultivés, Dison, Limbourg (quelques pieds dans les broussailles au bord d'un chemin); Zone campinienne : entre Berchem et Deurne (quelques pieds). — \mathcal{N} . — Mai-septembre.

Obs. — Cette espèce pourrait, à la vérité, se rencontrer indigène en Belgique, mais ces stations citées jusqu'ici et dont je connais plusieurs personnellement me paraissent tellement suspectes que je me vois forcé de considérer provisoirement cette plante comme spontane ou naturalisée. On la cultive dans quelques jardins, et elle est parfois employée dans la médecine vétérinaire populaire.

- 5. G. COLUMBINUM L.** (*G. colombin*). Bois, haies, buissons, bords des chemins. — AL. Zone calcaireuse et Région jurassique; AR, R. Zone argilo-sablonneuse; Zone

campinienne : voisinage de la ville d'Anvers, où il est probablement introduit, car il ne fut pas réellement partie de la flore de la Zone campinienne. Parait manquer complètement à la Région ardennaise. — ☉ — Mai-juillet.

6. *G. dissectum* L. 'G. découpé'. Bords des chemins, près, lieux cultivés, haies. — G. Zone calcaireuse et Région jurassique; AC. Zone argilo-sablonneuse; AR. Zone campinienne abondant par places, mais manque dans de très grandes étendues; AR., R. Région ardennaise. — ☉ et ☉ — Mai-juillet.

7. *G. pusillum* L. 'G. fleuret'. Haies, bords des chemins, voisinage des habitations, près, lieux cultivés. — G. Région jurassique et Zone calcaireuse; AC. Zone argilo-sablonneuse; AR. Zone campinienne abondant par places. Il n'est point encore indiqué dans la Région ardennaise, mais il est probable qu'il y existe. — ☉ et ☉ — Juillet-septembre.

8. *G. molle* L. 'G. mollet'. Lieux cultivés, bords des chemins, haies. — AC. — ☉ et ☉ — Mai-octobre.

9. *G. rotundifolium* L. 'G. à feuilles rondes'. Bords des chemins, rochers. — Zone calcaireuse; et à et la dans la vallée de la Meuse et vers le bas de ses gorges latérales depuis Givet jusque Ombret (probablement aussi à et la jusque Maestricht; Zone argilo-sablonneuse; Tirmont, Saint-Trond, Cottessem. — ☉ — Mai-septembre.

Obs. — Cette espèce, au lieu d'être commune, est au contraire rare en Belgique. La plupart des anciens floristes l'ont indiquée commune probablement par suite d'une confusion avec le *G. pusillum*.

10. *G. richum* L. 'G. hissant'. Rochers ombragés, recailles, vieux murs. — Zone calcaireuse; et à et dans la vallée de la Meuse et vers le bas de ses gorges latérales depuis Givet jusque Samson, se retrouve plus bas à Petit-Modave et Richelle; vallée de l'Outhie à Jupille (en aval de Laroche, Marteau commune de Grand-Han, dans la vallée de la Somme) et Durbuy; Limbourg, entre Han-sur-Lesse et Aulde, entre Mariembourg et Dambes, Roly, Dailly, entre Lempet et Auldain, Chimay, fortifications de Charleroy. — ☉ — Mai-août.

11. *G. robertianum* L. 'G. Herbe à Robert'. Rochers frais, recailles, vieux murs, bois montueux, etc. — G — Beaucoup moins abondant dans la Zone campinienne qu'ailleurs. — ☉ — Mai-août.

Obs. — J'ai, pendant plusieurs années, recherché les diverses formes démembrées de ce *Geranium* dont on a fait des espèces nouvelles, mais je n'ai jamais observé que le type ou des variations insignifiantes.

2. *ERODIUM* L'Hérit. (Érodiu). *Étamines extérieures dépourvues d'anthère. Coques linéaires-obovales atténuées inférieurement, à prolongements barbus à leur face interne se détachant de l'axe du sommet à la base et se tordant en spirale dans leur moitié inférieure.*

1. Étamines fertiles à filets bidentés à la base; feuilles à segments larges, à incisions ne dépassant pas ord. le milieu du limbe; plante musquée . . . *E. moschatum*.

Étamines fertiles à filets non bidentés, feuilles à segments dont les incisions atteignent ord. la côte; plante non musquée . . . *E. cicutarium*.

2. Pédicelles et calices à poils glanduleux; deux des pétales marqués à la base d'une tache pâle pointillée de noir . . . *E. pimpinellaefolium*.
Pédicelle et calices sans poils glanduleux; pétales non maculés à la base.

E. cicutarium.

† *E. moschatum* L. (*Geranium*) L'Hérit. É. musqué. Pied des murs, bords des chemins, voisinage immédiat des habitations. — Marche-les-Dames, Modave, Plance noir, Gosselies. — ☉ et ☉ — Mai-juillet.

Obs. — Cette espèce du Midi a encore été observée dans plusieurs autres localités. — A Marche-les-Dames, elle est naturalisée depuis longtemps et s'y maintient.

1. *E. cicutarium* L. (*Geranium*) L'Hérit. É. à feuilles de Cigüe. Pelouses, bords des chemins, murs, lieux cultivés, etc. — G. si ce n'est dans la Région ardennaise où il est rare ou assez rare. — ☉ et ☉ — Avril-octobre.

2. *E. pimpinellaefolium* Sibth.; *E. commixtum* Jord. É. à feuilles de Boucage. Moissons, lieux cultivés, bords des chemins, etc. — G., AC. Zone campinienne; AR. Région jurassique, Zone argilo-sablonneuse, Zone calcaireuse, mais seulement dans les terrains sablonneux. — ☉ et ☉ — Avril-octobre.

Obs. — Il y a quelques années, je me suis beaucoup occupé des diverses formes de nos *E. cicutarium* et *pimpinellaefolium* soit dans la nature, soit dans les cultures, mais je ne suis arrivé à rien de bien concluant. J'ai cultivé le vrai *E. commixtum* de M. Jordan qui diffère un peu de notre *E. pimpinellaefolium*, mais celui-ci se relie cependant à l'autre par des variations intermédiaires. D'après des expériences nombreuses que j'ai faites, j'en suis arrivé à n'attacher aucune importance au nombre des tours de spire que

peuvent décrire les bees des coques. Existe-t-il plusieurs espèces dans ce groupe si démembré aujourd'hui? Cela est possible. Les nombreuses observations que j'ai faites dans la nature me forcent cependant à rejeter plusieurs des espèces nouvelles. C'est ainsi que les *E. cicutarium* et *pimpinellifolium* offrent deux variétés exactement parallèles à pétales ne dépassant pas le calice, d'un rose blanchâtre ou presque blanes. Ces variétés que j'ai observées au milieu des types dans les sables maritimes et aux environs de Gand viennent évidemment, par leur parallélisme, mettre en doute les *E. Boracicum* Jord. et *E. pallidiflorum* Jord. J'ai maintes fois arraché dans nos dunes des pieds de *E. cicutarium* à grosse racine pivotante qui devait probablement avoir au moins deux à trois ans d'âge, à tiges très-nombreuses, procumbantes, et qui ferait croire à une forme vivace si on ne savait que bien des plantes bisannuelles peuvent devenir pérennantes dans certaines circonstances. Ce dernier cas me fait suspecter la légitimité de *E. tolosanum* Jord. qui est dit vivace. Pour moi, toutes les espèces nouvelles démembrées du vieux type linéen sont suspectes et exigent de nouvelles études et surtout des expériences de culture.

IX. — MALVACÉES (Juss.).

Fleurs hermaphrodites, régulières. Calice à 5 rarement 3-4 sépales soudés inférieurement, persistants, muni à la base d'un calicule à plusieurs folioles. Corolle à 5 pétales soudés entre eux par les onglets et avec la base du tube staminal. Etamines en nombre indéfini, à filets soudés en un tube qui recouvre l'ovaire, libres seulement dans leur partie supérieure. Anthères uniloculaires. Styles soudés en colonne avec le prolongement de l'axe, libres seulement dans leur partie supérieure. Stigmates indivis. Fruit libre, composé de carpelles secs, nombreux, monospermes, disposés en verticille autour d'un prolongement persistant de l'axe, s'en séparant à la maturité et ouverts au côté interne, ou composé de carpelles peu nombreux, soudés en une capsule pluriloculaire, à loges polyspermes à déhiscence loculicide. Graines insérées sur des placentas axiles. — Plantes annuelles, bisannuelles ou vivaces, herbacées, parfois sous-frutescentes à la base; feuilles alternes, pétiolées ou palmatisées, munies de stipules; fleurs solitaires ou fasciculées, axillaires ou terminales.

Calice muni d'un calicule à 5 folioles libres MALVA (1)
Calice à calicule composé de 6-9 folioles soudées à la base ALTHAEA (2)

1. MALVA L. (Mauve). Calice muni d'un calicule à 5 folioles libres. Fruit déprimé, orbiculaire, composé de carpelles nombreux, monospermes, verticillés autour du prolongement de l'axe.

1. Fleurs solitaires à l'aisselle des feuilles ou des bractées, ord. en grappe dense, subombelliforme au sommet des rameaux; calice enveloppant complètement le fruit; carpelles noircissant à la maturité 2
- Fleurs ou fascicules à l'aisselle des feuilles le long de la tige; calice n'enveloppant pas complètement le fruit; carpelles ne noircissant pas 5
2. Calicule à folioles ovales ou lancéolées; calice couvert de poils étoilés-fentrés; carpelles ridés, ord. glabres; tige à poils simples souvent entremêlés de poils étroits *M. Alcea*.
Calicule à folioles linéaires-étroites; calice à poils simples; carpelles lisses, hérissés-velus; tiges à poils simples *M. moschata*.
3. Tiges couchées; corolle petite, rosée, environ 2 fois plus longue que le calice; pédicelles fructifères courbés; carpelles lisses, velus *M. rotundifolia*.
Tiges ord. dressées; corolle grande, purpurine, environ 5 fois plus longue que la corolle; carpelles ridés, glabres *M. sylvestris*.
1. *M. rotundifolia* L.; *M. neglecta* Wallr.; *M. vulgaris* Fries (*M.* à feuilles rondes). Bords des chemins, lieux cultivés. — AC. mais rare dans la Région ardennaise. — ☉ et ☉☉ ou parfois pérennant. — Juin-octobre.

Obs. I. — En conservant le nom de *rotundifolia* à cette plante, j'ai suivi l'exemple général; mais il paraît que le vrai *M. rotundifolia* L. est le *M. borealis* Wallm., type voisin et se distinguant surtout par sa corolle égalant le calice ce qui est extrêmement rare dans le *M. rotundifolia* ou plus court, par ses carpelles rides-rugueux. Voir Fries *Novitiae*³, pp. 218-219. Cette dernière espèce aurait été trouvée autrefois par Liejeune aux environs de Limbourg. C'est une plante du Nord qui s'avance peu vers le Midi.

Obs. II. — On trouve parfois dans le voisinage des habitations le *M. crispa* L., espèce à feuilles crépues sur les bords.

2. *M. SYLVESTRIS* L. (*M. sauvage*). Lieux cultivés, voisinage des habitations, bords des chemins. — AC. mais rare dans la Région ardennaise. — ☉ ☉ et parfois pérennant. — Juin-octobre.

Obs. Dans l'intérieur du pays, cette espèce est très-disséminée, souvent par pieds isolés et presque toujours dans le voisinage des cultures et des habitations; mais sur le Littoral et sur les digues des polders dans le nord de la Flandre orientale elle est abondante et il semble qu'elle soit là bien indigène. Il est probable qu'elle aime le voisinage des eaux saumâtres.

3. *M. MOSCHATA* L. (*M. musquée*). Bois, bords des chemins, prairies. — AC., AR., mais très rare dans la Zone campinienne où il semble introduit. — ☿. — Juillet-septembre.

Obs. — Cette espèce présente plusieurs variétés à feuilles plus ou moins profondément et étroitement palmatiséquées.

4. *M. ALCEA* L. (*M. Alcee*). Bois, lieux rocailleux, bords des chemins. — AR. Zone calcareuse; R. Zone argilo-sablonneuse. — ☿. — Juillet-septembre.

Obs. — De même que la précédente, cette espèce varie beaucoup dans ses feuilles. Voir *Notes*, fasc. IV, pp. 7-8.

2. **ALTHAEA** L. (Guimauve). Calice muni d'un *calicéole* à 6-9 folioles soudées dans leur tiers inférieur. Fruit déprimé, orbiculaire, composé de carpelles nombreux, monospermes, verticillés autour du prolongement de l'axe.

Feuilles parsemées de poils roides; calice à lobes linéaires-allongés; carpelles glabres. *A. hirsuta*.

Feuilles mollement tomentées blanchâtres; calice à lobes ovales; carpelles tomenteux. *A. officinalis*.

1. *A. HIRSTA* L. (*G. hérissée*). Lieux pierreux, champs argilo-calcaires, bords des chemins. — Zone calcareuse: Mariembourg, Lavaux-Sainte-Anne, Ave, Resteigne, Fond-de-Lesse près de Dinant. — ☉ — Juillet-août.

Obs. — Cette espèce est rare à ses diverses stations. J'en ai trouvé un pied autrefois vers Nessonvaux.

2. *A. OFFICINALIS* L. (*G. officinale*). Lieux herbeux et fossés aux bords des eaux plus ou moins saumâtres. — Zone maritime et Polders: Knocke, Saint-Laurent, Sainte-Marguerite, Oorderen, Tête-de-Flandre, Anvers. — ☿. — Juillet-août.

Obs. — Dans l'intérieur du pays, cette espèce est introduite et naturalisée çà et là. Voir *Notes*, fasc. III, p. 43 et fasc. IV, p. 49.

X. — TILIACÉES (Juss.).

Fleurs hermaphrodites, régulières. Calice à 5 sépales libres. Corolle à 5 pétales, libres. *Étamines en nombre indéfini*, à filets libres, plus rarement soudés par faïsciaux à la base. Ovaire ord. à 5 loges biovulées *Ovules insérés sur des placentas axiles*. Styles soudés en un style indivis. Stigmates 5, plus ou moins distincts. *Fruit libre, presque ligneux, indéchiscent*, à 5 angles, *uniloculaire par la disparition des cloisons*, 1-2 sperme par avortement. — Arbres ord. élevés; feuilles alternes, pétiolées, simples, munies de stipules très-caduques; fleurs en cymes axillaires.

1. *TILIA* L. (Tilleul). Sépales colorés. Ovaires à 5 loges biovulées. Style indivis. Stigmate à 5 lobes. Fruit ord. subglobuleux, à 5-10 côtes plus ou moins marquées, presque ligneux, uniloculaire, 1-2 sperme. — *Inflorescence paraissant naître au milieu d'un bractée avec laquelle son pédoncule est soudé.*

1. Bourgeons velus; feuilles adultes vertes et velues sur toute leur surface inférieure; fruit à parois épaisses résistantes, à 4 côtes saillantes; bractée florifère presque sessile *T. platyphylla*.
 Bourgeons glabres; feuilles adultes glauques et glabres en dessous, velues seulement à l'aisselle des nervures 2
 2. Fruit à parois minces, fragiles, sans côtes saillantes *T. ulmifolia*.
 Fruit à parois ligneuses, à côtes saillantes *T. intermedia*.
 1. *T. PLATYPHYLLA* Scop.; *T. europaea* L. (pro parte), *T. grandifolia* Ehrh., *T. paniciflora* Hayne (T. à larges feuilles). Bois montueux. — AC. Zone calcaireuse (partie accidentée), Région jurassique; Région ardennaise; Bouillon, mais probablement ailleurs. Peut-être existe-t-il çà et là dans la Zone argilo-sablonneuse à l'état vraiment indigène. — \bar{h} — Juin.
 2. *T. ULMIFOLIA* Scop.; *T. europaea* L. (pro parte), *T. parvifolia* Ehrh., *T. microphylla* Vent., *T. sylvestris* Desf. T. à feuilles d'Orme. Bois montueux. — AR. Zone calcaireuse partie accidentée, Région jurassique; R. Région ardennaise. — Peut-être existe-t-il çà et là dans la Zone argilo-sablonneuse à l'état vraiment indigène. — \bar{h} — Juin-juillet.

Obs. I. — Je n'ai pas encore vu le *T. intermedia* DC. de Belgique. Se rapproche de l'espèce précédente dont certains auteurs en font une variété. M. Ascherson se demande s'il ne serait point un hybride des deux espèces précédentes.

Obs. II. — On cultive dans les parcs et le long des promenades plusieurs types exotiques.

XI. — POLYGALÉES (Juss.).

Fleurs hermaphrodites irrégulières. Calice persistant, à 5 sépales libres, très-inégaux, les 5 extérieurs plus petits herbacés, les 2 intérieurs ou latéraux (ailes) très-amplés, pétaloïdes. Corolle à 5 pétales longuement soudés par l'intermédiaire des filets des étamines en un tube fendu supérieurement dans toute sa longueur, les supérieurs connivents, entiers, l'inférieur d'une autre forme, concave, renfermant les étamines et le pistil, à limbe profondément lacinié plus rarement trilobé. Étamines 8, à filets soudés avec les pétales. Anthères uniloculaires, disposées par 4 en deux faisceaux opposés. Styles soudés en un style indivis, caduc, pétaloïde, tubuleux, divisé au sommet en deux lèvres. Fruit libre, capsulaire membraneux, biloculaire, comprimé, à loges monospermes, à déhiscence loculicide. — Plantes ord. vivaces, herbacées, souvent sous-frutescentes à la base; feuilles alternes, plus rarement opposées, sessiles, entières; stipules nulles; fleurs en grappes spiciformes terminales.

1. *POLYGALA* L. (Polygala). Calice persistant, à 5 sépales petits, et deux autres très-grands, pétaloïdes (ailes). Capsule obcordée, très-comprimée latéralement, carénée et amincie sur le dos. Graines munies d'une caroncule trifide.

1. Feuilles inférieures la plupart opposées; fleurs en grappes courtes, la grappe terminale dépassée à la maturité par des grappes latérales *P. depressa*.
 Feuilles toutes alternes ou les inférieures rapprochées en rosette; fleurs en grappes multiflores, très-rarement dépassées par des grappes latérales 2
 2. Ailes à nervure moyenne ne s'anastomosant pas avec les latérales. *P. amara*.
 Ailes à nervure moyenne s'anastomosant avec les nervures latérales 5

2. Feuilles inférieures rapprochées en rosette et plus longues que les supérieures.

Feuilles inférieures ord. non rapprochées en rosette et plus courtes que les supérieures. *P. calcarea*.

1. Bractées moyennes dépassant sensiblement (1 fois) le pédicelle de la fleur qui vient de s'épanouir, plus ou moins proéminentes au sommet des jeunes grappes; aile à nervure moyenne peu anastomosée avec les latérales (1-2 anastomosées).

Bractées moyennes égalant le pédicelle florifère et très-peu ou pas proéminentes dans les jeunes grappes; ailes à nervure moyenne reliée aux nervures latérales ord. par 4 anastomosées. *P. comosa*.

1. *P. vulgaris* L. (P. commun). Bois, prairies, pâturages, bords des chemins, etc. — C. mais est rare dans la Zone campinienne où il est à peu près complètement remplacé par le *P. depressa*. — ♀. — Mai-juillet.

Obs. — Cette espèce est très-variables sous le rapport de sa taille, de la grandeur et de la coloration de ses fleurs. J'ai autrefois observé dans une prairie marécageuse une forme assez curieuse dont les feuilles intérieures étaient rapprochées en une véritable rosette; mais une forme plus intéressante encore est celle qui présente des ailes étroitement elliptiques aigües, plus longues et beaucoup plus étroites que la capsule. C'est cette forme, que j'appellerai var. *oxyptera*, qui a été prise en Belgique et peut-être ailleurs pour le *P. oxyptera* Rehb. Je la possède de Rochefort, Ostende et Beaufays.

2. *P. comosa* Seb. ; *P. comosa* et *oxyptera* Gren., an *P. oxyptera* Rehb. ? (P. chevelu). Coteaux arides, pelouses, bois, bords des chemins (terrains calcareux). — AR. Zone calcareuse et Région jurassique. — ♀. — Mai-juin.

Obs. — La nouvelle étude que M. Grenier a faite de cette espèce m'a engagé à réétudier attentivement ce que nous prenons en Belgique pour le *P. comosa*. Jusqu'ici, je ne connais dans ce pays qu'une forme et qui est le *P. campina* Gren., an Rehb. Je l'appellerai provisoirement var. *oxyptera*. Elle est moins robuste que ce que l'auteur de la *Flora de la chaîne jurassique* désigne sous le nom de *P. comosa* et que j'appellerai provisoirement var. *platyptera*, à fleurs presque une fois plus petites, à ailes brusquement atténuées obtuses au sommet, mucronulées, rarement aigües, plus courtes, égalant ou dépassant peu la capsule qui est sensiblement plus large, à grappes moins chévelues. Dans la variété *platyptera*, les ailes sont plus amples, aussi larges que la capsule, sensiblement plus longues, largement elliptiques et aigües. Comme le dit M. Grenier, si le *P. oxyptera* ne constitue pas une espèce distincte, c'est bien avec le *P. comosa* qu'on doit le réunir et non avec le *P. vulgaris* dont il diffère considérablement ce me semble. Si Koch l'a réuni à ce dernier, il est probable qu'il avait eu en vue sous le nom de *P. campina* ma variété *oxyptera* du *P. vulgaris*. Le *P. comosa* de Belgique est toujours à petites fleurs rosées, rarement blanches disposées en grappes très-denses; il a généralement une souche plus épaisse et plus ligneuse que le *P. vulgaris*. Je suis porté à croire que bien des auteurs ont décrit cette même forme sous le nom de *P. comosa* et entre autres M. Ascherson. — Malgré les études dont le *Polygala* ont été l'objet, j pense qu'ils nécessitent de nouvelles recherches.

3. *P. calcarea* F. Schultz. P. des terrains calcaires. Coteaux arides, pelouses, lisières de bois. — Région jurassique : Lamorteau, Torigny. — ♀. — Mai-juillet.

Obs. I. — Kickx l'avait autrefois observé à Renaix. Voir *Bulletin de la Société royale de Botanique*, t. I, p. 69.

Obs. II. — Le *P. amara* Jacq. n'a point été découvert en Belgique, du moins à ma connaissance. Quelques auteurs lui réunissent à titre de variétés les *P. austriaca* Crantz et *P. uliginosa* Rehb. que d'autres phyto-graphes considèrent comme distincts.

4. *P. depressa* Wend. (P. déprimé). Buxières, pelouses et bois frais, bords des chemins (terrains siliceux). — AC. — ♀. — Mai-juin.

Obs. I. — M. de Martini-Donos décrit, d'après M. Reichenbach, une forme en apparence démembrée de cette espèce sous le nom de *P. pyrophylla* Ave Lall., à fleurs petites, toujours d'un bleu vif et non fleurs assez grandes d'un bleu pâle ou rosées ou d'un blanc verdâtre. Est-ce bien là la plante qu'a eue en vue Ave Lallemand et dont les feuilles sont dites toutes alternes. Voir Reichenbach. *Fl. excurs.*, p. 350.

Obs. II. Il paraît que le *P. Chamuchianus* L. aurait été trouvé autrefois entre Sart et Jalhay (rég. ardennaise) par un marchand d'airelles. Voir Lejume. *Fl. Sp.*, t. II, p. 95.

XII. — ACÉRINÉES (Juss.).

Fleurs hermaphrodites, ou unisexuelles par avortement, régulières. Calice à 5 plus rarement 4-9 sépales soudés à la base, souvent

colorés, caducs. *Disque hypogyne* annulaire, très-épais, soudé inférieurement avec la base du calice. Corolle à pétales en nombre égal à celui des sépales, insérés au bord du disque, libres, plus rarement nuls. *Étamines* 5-12, ord. 8, insérées sur le disque. Styles soudés inférieurement, libres dans leur partie supérieure et stigmatifères à leur face interne. *Fruit* libre, sec, à 2 *coques monospermes* par avortement, très-rarement dispermes, *indéhiscentes, prolongées* chacune en une aile dorsale membraneuse, et à la maturité se séparant d'une columelle indivise ou bifide et persistante. *Graines* insérées sur des placentas axiles, *dépourvues de périsperme*. — Arbres à feuilles opposées, pétiolées, palmatilobées ou palmatipartites; stipules nulles; fleurs ou corymbes composés dressés ou en panicules racéniiformes pendantes.

1. ACER L. (Érable). Fleurs polygames. Calice à 5 plus rarement 4-9 divisions souvent colorées. Corolle à pétales en nombre égal à celui des divisions du calice et ord. de même couleur. *Étamines* 5-12, ord. 8. *Coques* présentant à leur face interne un duvet laineux.

1. Fleurs en longues grappes pendantes; feuilles blanchâtres en dessous.

Fleurs en corymbes dressés; feuilles vertes en dessous *A. Pseudo-Platanus*, 2

2. Feuilles à lobes obtus; écorce fendillée grisâtre *A. campestre*.
Feuilles à lobes longuement acuminés; écorce lisse *A. platanoides*.

1. *A. CAMPESTRE* L. (É. champêtre). Bois et taillis ord. montueux. — C. Région jurassique, Zone calcaireuse; R. Région ardennaise; probablement AR. dans la Zone argilo-sablonneuse à l'état vraiment indigène; n'existe pas probablement à l'état indigène dans la Zone campinienne. — h — Mai.

2. *A. PLATANOIDES* L. (É. Platan). Bois montueux. — AR. Région ardennaise; Zone calcaireuse; sa lisière vers la région ardennaise où il est rare et se retrouve dans la vallée de la Sambre entre Charleroy et la frontière; R. Région jurassique. — h — Avril-mai.

Obs. — Par ses blessures, cette espèce laisse s'écouler un suc laiteux.

3. *A. PSEUDO-PLATANUS* L. (É. Faux-Platan). Bois et taillis ord. montueux. — AC. Régions jurassique et ardennaise; Zone calcaireuse. Peut être est il bien indigène dans quelques rares localités de la Zone argilo-sablonneuse. — h — Avril-mai.

† HIPPOCASTANÉES (DC.).

Fleurs hermaphrodites ou unisexuelles par avortement, irrégulières. Calice à 5 *sépales* inégaux soudés inférieurement en un tube campanulé, caduc. Corolle à 5 pétales, plus rarement 4 par avortement, inégaux, libres. *Étamines* 5-10, ord. 7, insérés sur un disque annulaire ou unilatéral, à filets libres, réfléchis-archés. Styles soudés en un style indivis, un peu arqué réfléchi. Stigmate très-petit, terminal. *Fruit* libre, capsulaire, charnu-coriace, ord. parsemé de pointes, 3-loculaire ou 1-2-loculaire par avortement, à loges ord. monospermes par avortement, à déhiscence loculicide, s'ouvrant en 2-5 valves. *Graines* très-grosses, à hile très-large, à testa ligneux luisant, *dépourvues de périsperme*. — Arbres ord. élevés; feuilles opposées, pétiolées, multifoliolées-digitées, stipules nulles; fleurs en panicules.

† AESCULUS L. (Marronnier-d'Inde). Calice campanulé, à 5 lobes inégaux. Pétales étalés, ondulés-plissés. *Étamines* à filets réfléchis-archés. *Fruit* muni ord. de pointes.

Feuilles digitées *Ae. Hippocastanum*.

† *Ae. HIPPOCASTANUM* L. (M. commun). Planté partout. — h — Mai-juin.

Obs. — On cultive aussi comme arbres d'ornement plusieurs espèces de *Paria*.

XIII. — EMPÊTRÉES (Nutt.).

Fleurs dioïques ou polygames, régulières. Calice à 5 sépales libres. Corolle à 5 pétales persistants. Etamines 5 libres. Anthères biloculaires. Style court. Stigmate lobé. Ovaire libre, muni d'un disque hypogyne à 5-9 loges uniovulées. Fruit bacciforme, à 2-9 graines osseuses. — Arbuste rappelant le faciès d'une Bruyère; feuilles alternes, rapprochées ou subverticillées, entières; fleurs petites, axillaires.

1. EMPETRUM Tournef. (Camarine). Calice entouré à sa base de 6 bractées, à 5 sépales. Pétales 5. Etamines 5. Drupe à 6-9 noyaux.

Baies noires; feuilles brièvement pétiolées, petites, linéaires-oblongues, coriaces, marquées d'une ligne blanche à la face inférieure *E. nigrum*.

1. *E. nigrum* L. C. à fruits noirs. Tourbières, taillis tourbeux. — Région ardennaise: Bois de Sainte Gertrude entre Grume et Champlon, Samrée vers les Tailles. — \mathfrak{h} — Avril-mai.

Obs. — Aurait autrefois été trouvé entre Sart et Jalhay, à Freilange et à Brasschaet, mais il n'y a pas été revu depuis longtemps.

† AMPÉLIDÉES (Kunth).

Fleurs hermaphrodites ou polygames, régulières. Calice gamosépale très-petit, obscurément 1-5 denté ou presque entier. Disque glanduleux hypogyne. Corolle à 5, plus rarement 4 pétales, libres ou soudés supérieurement et se détachant en une seule pièce. Etamines 5, plus rarement 4, opposées aux pétales, à filets libres. Stigmate sessile ou subsessile, indivis. Fruit libre, bacciforme, à 2, plus rarement 5-6 loges disperses ou monospermes par avortement. — Arbrisseaux sarmenteux grimpants, ord. pouvus de vrilles; feuilles alternes, pétiolées, palmatilobées ou palmatiséquées, plus rarement digitifoliolées; stipules ord. membranacées; fleurs en panicules multiflores ou cymes corymbiformes opposées aux feuilles.

Feuilles digitifoliolées; fleurs en cymes corymbiformes; pétales libres, étalés.

Feuilles palmatilobées ou palmatiséquées; fleurs en panicule; pétales soudés au sommet AMPELOPSIS.
. VITIS.

† VITIS L. (Vigne). Calice obscurément 5-denté. Pétales 5, soudés supérieurement en une coiffe qui se détache d'une seule pièce. Stigmate sessile. Baie succulente, à 2 loges disperses ou monospermes. Graines obovoïdes, subbilobées. — Feuilles palmatilobées, plus rarement palmatiséquées; fleurs petites, verdâtres, en panicules très-multiflores.

Baies noires, rougeâtres ou blanches *V. vinifera*.

† *V. vinifera* L. (*V. vinifera*). Cultivé en grand dans la vallée de la Meuse et en treilles dans les autres parties du pays. — \mathfrak{h} — Juin.

† AMPELOPSIS Mich. (Ampelopsis ou Vigne-Vierge). Calice obscurément 5 denté. Pétales libres. Style très-court. Baie succulente, à 2 loges disperses ou monospermes par avortement. Graines obovées, comprimées à la face interne. — Feuilles digitées, ord. à 5 folioles; fleurs petites, verdâtres, en cymes corymbiformes multiflores.

Baies très-petites, ovoïdes, à la fin noirâtres. *A. quinquefolia*.

† *A. quinquefolia* L. (*Hedera* R. et S. (A. à 5 folioles). Cultivé comme plante d'ornement pour couvrir les murs et les tonnelles. — \mathfrak{h} — Juillet-septembre.

XIV. — CÉLASTRINÉES (R. Br.).

Fleurs hermaphrodites ou unisexuelles par avortement, régulières. Calice à 4-5 sépales soudés à la base, persistants. Corolle à 4-5 pétales insérés au bord d'un *disque hypogyne* annulaire épais. Étamines 4-5, insérées avec les pétales au bord du disque, à filets libres. Styles soudés en un style indivis, très-court. Stigmate 5-4 lobé ou presque entier. *Fruit* libre, capsulaire cartilagineux, à 5-5 *loges dispermes ou monospermes à déhiscence loculicide*. Graines insérées sur des *placentas axiles*, munies d'un *stropholiole charnu coloré*. — Arbrisseaux ou arbres peu élevés; feuilles ord. opposées, pétiolées, dentées ou presque entières; stipules presque nulles; fleurs en cymes axillaires.

1. *EVONYMUS* L. (Fusain). Calice à 4-5 divisions. Étamines 4-5. Capsule à 5-5 angles.

Arbrisseau élevé; feuilles finement denticulées; fleurs en cymes pauciflores; fruit ord. à 4 angles; jeunes rameaux robustes ord. quadrangulaires. — *E. europaea*.

1. *E. EUROPAEA* L. (*pro parte*) (F. d'Europe). Bois, taillis. — AC. si ce n'est dans la Zone campinienne où il est rare et peut-être seulement planté; R. Région ardennaise. — ♀ — Mai-juin.

Obs. — On cultive comme plantes d'ornement les *E. verrucosa* et *latifolia* Scop.

XV. — MONOTROPÉES (Natt.).

Fleurs hermaphrodites, presque régulières. Calice à 4-5 sépales, plus ou moins inégaux, libres, caducs ou marcescents. Corolle à 4-5 pétales, libres, prolongés au-dessous de leur insertion en *épérons courts nectarifères*, caducs ou marcescents. *Étamines* 8-10, libres. *Anthères uniloculaires*. Styles soudés en un style indivis. Stigmate indivis crénelé. *Fruit* libre, capsulaire, à 4-5 *loges*, contenant un très-grand nombre de graines, à déhiscence loculicide, à valves restant adhérentes à l'axe — Plantes vivaces, parasites sur la racine des arbres, charnues, décolorées blanchâtres dans toutes leurs parties, présentant l'aspect des *Orobanches*; feuilles réduites à des écailles alternes; stipules nulles; fleurs en grappe terminale unilatérales, d'abord courbée en crosse puis redressée.

1. *MONOTROPA* L. (Monotrope). Caractères de la famille.

Plante décolorée blanchâtre *M. Hypopitys*.

1. *M. HYPOPYTIS* L. (*M. Sucepin*). Bois. — AR., R. Région ardennaise et Zone calcaireuse; R. Zone argilo-sablonneuse; Zone campinienne: Ton-erloo. — ♀ — Juin-juillet.

Obs. — Cette espèce présente deux variétés que divers auteurs prennent pour deux espèces: α *glabra* (*H. glabra* DC.), plante glabre; β *hirsuta* (*H. multiflora* Scop.), plante plus ou moins pubescente et glanduleuse. Jusqu'à présent, je ne puis me prononcer sur la question d'espèce, faute d'observations assez nombreuses.

XVI. — HYPÉRICINÉES (Juss.).

Fleurs hermaphrodites régulières ou presque régulières. Calice à 5 rarement 4 sépales libres ou soudés inférieurement, persistants.

Corolle à 5 rarement 4 pétales libres, submarcescents. *Étamines en nombre indéfini, à filets ord. réunis à la base en 5-5 faisceaux opposés aux pétales. Styles 5-5 libres. Stigmates capités. Fruit capsulaire, polysperme, à 5-5 loges, plus rarement à une seule loge, à déhiscence septicide, plus rarement bacciforme indéhiscant.* — Plantes vivaces, herbacées ou sous-frutescentes; feuilles opposées, sessiles ou brièvement pétiolées, entières, souvent marquées de points résinifères transparents; stipules nulles; fleurs jaunes, disposées en panicules ou en corymbes, ou en cymes.

1. Fruit étant une baie; étamines soudées en 5 faisceaux. ANDROSAEMUM (1)
- Fruit capsulaire déhiscant; étamines soudées en 5 faisceaux.
2. Fruit à 3-5 loges; glandes hypogynes nulles HYPERICUM (2)
- Fruit uniloculaire; glandes hypogynes pétaloïdes HELODES (3)

1. ANDROSAEMUM All. (Androsème). Calice à *sépales très-inégaux*. Glandes hypogynes nulles. *Fruit bacciforme indéhiscant.*

Baies noires devenant presque sèches à la maturité et simulant une capsule un peu charnue; sépales lancéolés-aigus; tiges munies de 2 lignes saillantes. *A. officinale.*

? *A. OFFICINALE* L. (*Hypericum*) All. (*A. officinal.*) Bois montueux. — J'en ai trouvé autrefois un pied dans un bois montueux entre Wépion et le Désert de Marlagne, et cela dans des conditions où la plante paraissait bien indigène. — ♀. — Juin-juillet.

Obs. — MM. Guilmet et Barbier ont observé cette espèce dans des buissons à Saint-Lambert, commune de Pailhe. L'abbé Henrotay ayant bien étudié cette station m'écrivait que celle-ci paraissait plus ou moins suspecte et que l'*Androsæmum* avait bien pu y être introduit avec d'autres arbrisseaux exotiques qui se trouvaient également là. Somme toute, jusqu'ici cette espèce demeure douteuse pour notre flore.

2. HYPERICUM L. (Millepertuis). Calice à *sépales presque égaux*, libres ou soudés à la base. Glandes hypogynes nulles. *Fruit capsulaire déhiscant, à 5-5 loges.*

1. *Sépales à bords ciliés-glanduleux; tige dépourvue de lignes saillantes* 2
- Sépales non à bords ciliés-glanduleux; tige à 2-4 lignes saillantes* 4
2. *Tige velue; feuilles courtement pétiolées, atténuées à la base; graines chargées de papilles* *H. hirsutum.*
- Tige glabre; feuilles sessiles, en cœur à la base; graines ponctuées ou alvéolées* 5
3. *Sépales lancéolés-linéaire, à glandes stipitées* *H. montanum.*
- Sépales ovales-arrondis, à glandes sessiles* *H. pulchrum.*
4. *Tiges très-grêles, filiformes, ord. couchées* *H. humifusum.*
- Tiges robustes, dressées* 5
5. *Tige à 2 lignes saillantes* *H. perforatum.*
- Tige à 4 lignes plus ou moins saillantes* 6
6. *Lignes très-saillantes et presque aigües; sépales étroitement lancéolés, longuement acuminés-subulés; fleurs petites d'un jaune pâle* *H. tetrapterum.*
- Lignes peu saillantes; sépales ovales ou ovales-lancéolés, obtus, subsaigus ou aigus, non acuminés; fleurs grandes, d'un beau jaune* 7
7. *Sépales ovales, très-obtus, rarement mucronulés; feuilles à nervures toutes transparentes* *H. quadrangulum.*
- Sépales ovales-lancéolés, aigus ou subaigus; feuilles à nervures principales transparentes, les autres opaques* *H. intermedium.*
1. *H. NUMMULISUM* L. (*M. coulié*). Bois, champs frais, bruyères. — AC. dans les terrains siliceux. — ♀. — Juin-septembre.

Obs. — La var. *Liottardi* Vill. est caractérisée par des tiges moins nombreuses, plus grêles, plus petites et dressées, par une corolle ord. à 4 pétales

2. *H. PERFORATUM* L. (*M. perforé*). Coteaux secs, bords des chemins, bois, etc. — C., AC. — ♀. — Juin-août.

Obs. — Comme toutes les espèces vulgaires, celle-ci a été démembrée dans ces derniers temps. La forme à pétales marqués en dehors de linéoles noirâtres est devenue l'*H. lincolutum* Jord.; celle à feuilles étroites est devenue l'*H. microphyllum* Jord. Celui qui a étudié attentivement les nombreuses variations de ce type ne peut admettre ces nouvelles créations. L'*H. veronense* de nos Flores n'est qu'une forme du vulgaire *H. perforatum*.

3. *H. QUADRANGULUM* L.; *H. dubium* Loers (M. quadrangulaire). Bois, bords des fossés. — AC. Région ardennaise; AR., R. ailleurs. — \mathcal{J} . — Juillet-août.
4. *H. INTERMEDIUM* Belluek (M. intermédiaire). Bois, bords des fossés. — AR. — Zone calcaireuse. — \mathcal{J} . — Juillet-août.

Obs. — Pour ce qui concerne cette forme, il faut s'en référer à la *Flore de la chaîne jurassique* de M. Grenier. Constitue-t-elle une espèce? C'est ce qu'une étude attentive nous révélera peut-être un jour. Elle présente la plus extrême affinité avec l'*H. quadrangulum* et ne s'en distingue sûrement que par ses sépales plus étroits et ord. aigus. Quant au caractère de feuilles non réticulées, il n'est pas constant, car cette forme présente parfois des feuilles plus ou moins réticulées, mais moins franchement que celles de l'*H. quadrangulum*. Du reste, le caractère tiré des veinules opaques ou translucides semble évidemment varier dans le même type. C'est ainsi que j'ai récolté à Wetteren l'*H. tetrapterum* avec des feuilles richement réticulées et cependant ce type est décrit avec des feuilles non réticulées. La rareté ou l'abondance des glandes translucides me paraît aussi peu stable. Dans le temps, M. Callay a distribué l'*H. intermedium* sous le nom d'*H. Boracarium*. Somme toute, il n'existe encore rien de clair sous les noms d'*H. intermedium* Bellk. et *H. commutatum* Nolte. La confusion qui a été faite de l'*H. intermedium* avec l'*H. quadrangulum* rend difficile l'établissement de l'aire de dispersion de ce dernier. Voir *Bulletin de la Société royale de Botanique*, t. II, p. 237.

5. *H. TETRAPTERUM* Fries; *H. quadrangulum* DC. non L. (M. à quatre ailes). Prés et bois humides, bords des fossés. — AC., si ce n'est dans la Région ardennaise où il paraît rare. — \mathcal{J} . — Juillet-août.
6. *H. PULCHRUM* L. (M. élégant). Bois, bruyères. — AC., AR. mais paraît rare dans la Zone campinienne. — \mathcal{J} . — Juillet-août.

Obs. — Comme l'*H. linearifolium* Vahl existe sur les rochers de Revin, dans la vallée de la Meuse, où il a été trouvé pour la première fois par M. Callay, en 1859, on pourra peut-être l'observer en Belgique. Il se distingue par ses pétales lancéolés aigus, ciliés-glanduleux et par ses feuilles linéaires.

7. *H. MONTANUM* L. (M. des montagnes). Bois et taillis montueux. — AR. Zone calcaireuse; R. Zone argilo-sablonneuse; Région ardennaise; Poix, Daverdisse. — \mathcal{J} . — Juin-août.

Obs. — Cette espèce est toujours très-peu abondante dans ses diverses stations.

8. *H. HINSTITUM* L. (M. velu). Bois, buissons. — AC. Zone calcaireuse et Région jurassique; AR. Zone argilo-sablonneuse; Région ardennaise: Louette-Saint-Pierre, entre Bouillon et Dohan, mais probablement ailleurs. Paraît manquer ou être très-rare dans la Zone campinienne. — \mathcal{J} . — Juin-août.

3. HELODES Spach (Hélode). Calice à sépales presque égaux, soudés inférieurement. Glandes hypogynes, pétaloïdes, bifides, alternant avec les faisceaux des étamines. Fruit capsulaire, déhiscent, à une seule loge. — Plante aquatique, couchée-radicante.

Plante tomenteuse; feuilles suborbiculaires, demi-embrassantes. . . . *H. palustris*.

1. *H. PALUSTRIS* L. (*Hypericum*) Spach (H. des marais). Tourbières, prairies marécageuses, fossés, bords des étangs. — AC. Zone campinienne: Campines limbourgeoise et anversoise; plus à l'Ouest rare; R. Région ardennaise; Zone calcaireuse: Masnuy (autrefois observé à Casteau, Stambuzes, Thiessies, Neuville); Région jurassique: autrefois observé par Tinant entre Etalle et Sainte-Marie. — \mathcal{J} . — Juillet-août.

Obs. — Les fleurs de cette espèce sont ord. fermées et ne s'ouvrent que rarement et seulement sous l'action d'un soleil très-brillant.

XVII. — DROSÉRACÉES (Salisb.).

Flours hermaphrodites, régulières. Calice à 5 sépales libres ou soudés seulement à la base. Corolle à 5 pétales égaux, libres, marcescents, plus rarement caducs. Étamines en nombre égal à celui des pétales, ou en nombre double, libres. Styles 5-3, libres, entiers ou bifides, quelquefois presque nuls. Stigmates entiers ou échan-crés. Fruit libre, capsulaire, polysperme, uniloculaire, à déhiscence loculicide, à 5-3 valves. Graines très-petites, insérées sur des placen-

tas pariétaux, à testa lâche réticulé, débordant largement l'amande en forme d'aile, rarement à testa tuberculeux. — Plantes vivaces, herbacées; feuilles toutes ou la plupart radicales disposées en rosette, pétiolées, entières, coriaces glabres, ou molles et munies de glandes rouges stipitées; fleurs en grappes spiciformes terminales d'abord enroulées en crosse, ou solitaires terminales.

Feuilles chargées de poils glanduleux rouges; fleurs petites en grappes. DROSERA (1).
Feuilles non glanduleuses; fleurs grandes, solitaires, terminales. . . . PARNASSIA (2).

1. DROSERA L. (Rossolis). Sépales 5, un peu soudés à la base. Pétales 5, marcescents. Glandes nectarifères nulles. Étamines 5. Styles 5, plus rarement 4-5, *profondément bifides*. Stigmates entiers ou émarginés. Capsule à 5 rarement à 4-5 valves. — Tiges nues; *feuilles chargées de glandes rouges stipitées*; fleurs en grappes unilatérales roulées en crosse avant la floraison.

1. Tiges couchées à la base; graines granuleuses, dépourvues d'ailes. . . . *D. intermedia*. Tiges dressées des la base; graines réticulées, largement ailées aux deux bouts. . . . 2
2. Feuilles dressées, à limbe linéaire-oblong insensiblement attenue en pétiole; stigmates en masse *D. anglica*. Feuilles appliquées sur la terre, à limbe orbiculaire; stigmates capités. *D. rotundifolia*.
1. *D. rotundifolia* L. R. à feuilles rondes. Tourbières, prairies marécageuses, bruyères humides. — AG. Région ardennaise et Zone campinienne; AR. Région jurassique; R. Zones calcaireuse et argilo-sablonneuse. — ♀ — Juillet-août.
2. *D. intermedia* Hayne; *D. longifolia* L. *pro parte* R. intermédiaire. Tourbières, prairies marécageuses, bruyères humides. — Même dispersion que l'espèce précédente, mais généralement plus rare. — ♀ — Juillet-août.
3. *D. anglica* Huds.; *D. longifolia* L. *pro parte* R. à feuilles longues. Tourbières, marécages. — Zone campinienne; Munster Bilsen. Beck. — ♀ — Juillet-août.

Obs. I. — Deux seuls spécimens ont été découverts à Beck par la Société royale de Botanique, l'un en rosette et l'autre ne portant qu'une hampe décapitée. J'ai vu ce dernier qui paraît bien appartenir au *D. anglica*, mais la station a besoin d'être de nouveau vérifiée. Voir *Notes*, fasc. IV, p. 20.

Obs. II. — Le *D. ovata* M. et K. (*D. rotundifolia-anglica* Scheide) se distingue du *D. anglica* par ses feuilles à limbe obovale, par sa capsule de moitié plus courte que le calice.

2. PARNASSIA Tournef. (Parnassie). Sépales 5, un peu soudés à la base. Pétales 5, caducs. Étamines 5. *Écailles nectarifères* 5, opposées aux pétales, *profondément divisées en lamères filiformes* nombreuses glanduleuses au sommet. Stigmates 4, *subsessiles*, entiers. Capsule à 4 valves. — Tiges ne portant qu'une seule feuille; *feuilles coriaces, glabres, ovales-cordées*; fleurs grandes, solitaires terminales.

Tige anguleuse un peu ailée; feuilles radicales longuement pétiolées, la caulinnaire embrassante; pétales blancs, fortement veinés. *P. palustris*.

1. *P. palustris* L. (P. des marais). Prairies humides, tourbières. — AR. Zone argilo-sablonneuse et Région jurassique; R. Région ardennaise, Zones calcaireuse, campinienne et maritime. — ♀ — Juin-août.

XVIII. — PYROLACÉES (Lindl.).

Fleurs hermaphrodites, régulières. Calice à 5 sépales soudés à la base. Corolle à 5 pétales, libres, caducs. Étamines en nombre double de celui des pétales, libres. Anthères à loges s'ouvrant par un pore basilaire. Styles soudés en un style indivis. Stigmate indivis ou 5-lobé. Fruit libre, capsulaire, à 5 loges polyspermes, à déhiscence

loculicide, à 3 valves. Graines très-petites, insérées sur des placentas axiales, à testa réticulé lâche débordant largement l'amande. — Plantes vivaces, herbacées; feuilles ord. en rosette radiale, ord. pétiolées, coriaces, glabres, entières ou crénelées; stipules nulles; fleurs en grappes terminales, plus rarement en corymbes ou solitaires.

1. PYROLA Tournef. (Pyrole). Sépales 5, largement soudés à la base. Pétales 5, caducs. Étamines 10. Style filiforme, droit ou réfléchi-arcué, fistuleux. Capsule subglobuleuse, à 3 angles, à 3 loges, à placentas épais-spongieux. — Fleurs blanches.

1. Fleur solitaire au sommet de la tige *P. uniflora*.
Fleurs en grappes *P. rotundifolia*.
2. Style réfléchi-arcué plus long que la corolle; stigmate entouré à sa base par un anneau *P. rotundifolia*.
Style droit plus court ou plus long que la corolle; stigmate sans anneau *P. minor*.
3. Style plus court que la corolle; tige seulement feuillée à la base; feuilles arrondies *P. minor*.
Style plus long que la corolle; tige feuillée dans sa moitié inférieure; feuilles ovales-lancéolées *P. secunda*.

1. *P. ROTUNDFOLIA* L. (P. à feuilles rondes). Bois, taillis. — AR. Région jurassique; R. Zones calcaireuse et argilo-sablonneuse; Région ardennaise; Samée; paraît manquer ou être très-rare dans la Zone campinienne. — \mathcal{U} — Juin-juillet.

Obs. I. — La var. *arenaria* Koch a été autrefois trouvée à Ostende. Voir *Bull. de la Soc. roy. de Bot.*, t. I, p. 70.

Obs. II. — Le *P. chlorantha* Sw., qui se rencontrera peut-être en Belgique, présente, comme le *P. rotundifolia*, un style réfléchi-arcué et un anneau sous le stigmate et se distingue par ses sépales aussi larges que longs et 4-5 fois plus courts que la corolle, par ses feuilles beaucoup plus petites.

2. *P. MINOR* L. (P. petite). Bois, taillis. — AR. — \mathcal{U} — Juin-juillet.

Obs. — Le *P. secunda* L., qui existe dans l'Eifel, se rencontrera peut-être dans la Région ardennaise; peut-être y trouvera-t-on aussi le *P. uniflora* L. (*Monoses grandiflora* Salisb.). — Le *P. umbellata* L. se reconnaît immédiatement à ses fleurs disposées en ombelle et à ses feuilles verticillées, lancéolées et fortement dentées.

XIX. — RÉSÉDACÉES (DC.).

Fleurs hermaphrodites, irrégulières. Calice à 4-7 sépales plus ou moins inégaux, soudés inférieurement, persistants. Corolle à 4-7 pétales, très-inégaux, les supérieurs palmatipartites, les latéraux ord. bi-tripartits, les inférieurs très-petits entiers, libres, caducs, munis à leur face interne d'une écaille glanduleuse concave entière embrassant le disque. Étamines 10-50, insérées en tout ou en partie sur un disque charnu oblique à filets ord. libres réfléchis-arcués. Stigmates 3-6, subsessiles. Fruit libre, capsulaire, uniloculaire, polysperme, ouvert au sommet, rarement composé de 4-6 carpelles folliculaires monospermes verticillés libres entre eux, déhiscent par leur bord interne. Graines insérées sur des placentas pariétaux, dépourvues de périsperme. — Plantes annuelles, bisannuelles ou vivaces, herbacées; feuilles alternes, sessiles ou rétrécies en pétiole, entières, irrégulièrement trifides ou pinnatipartites; stipules très-petites, glanduliformes; fleurs en grappes spiciformes terminales.

1. RESEDA L. (Réséda). Carpelles 3-5, soudés en une capsule uniloculaire polysperme, ouverte au sommet.

1. Calice à 4 divisions; feuilles toutes très entières; bractées égalant environ le pédicelle fructifère. *R. Luteola.*
 2. Calice à 6 divisions; bractées beaucoup plus courtes que le pédicelle fructifère. 2
 3. Feuilles supérieures pinnatiséquées à segments nombreux; pédicelles fructifères dressés; graines lisses luisantes. *R. lutea.*
 4. Feuilles supérieures entières ou bi-trifides; pédicelles fructifères étalés-recourbés; graines ridées-rugueuses ternes. 3
 5. Feuilles nectarifères très velues-papilleuses sur les bords; graines longues de 2 1/2 mill.; plante inodore. *R. Phyteuma.*
 6. Feuilles nectarifères légèrement ciliolées; graines longues de 1 1/2 mill.; plante odorante. *R. odorata.*
1. *R. LUTEOLA* L. (R. Gaude). Lieux incultes, bords des chemins. — C., AC. Zone calcaireuse et Région jurassique; AG., AR. Zone argilo-sablonneuse; R. Région ardennaise et Zone campinième où il paraît introduit. — ☉ ☉ et parfois pérennant. — Juillet-aôût.
2. *R. LUTEA* L. (R. jaune). Lieux pierreux, rochers, bords des chemins. — AR. Zone calcaireuse (manque dans certains cantons; Région jurassique; Torzny; Zone argilo-sablonneuse; abbaye de Villers, Bruxelles peut-être introduit); se retrouve dans la vallée de la Meuse en aval de Maestricht. — ☉ ☉ et parfois pérennant. — Juin-aôût.
3. *R. PHYTEUMA* L. (R. Raiponce). Champs. — Cette espèce a été autrefois observée aux environs de Courtray et entre Rebaix et Bouvignies. — ☉ — Juin-aôût.
- Obs.* — Déjà sous notre latitude, cette espèce n'est plus qu'introduite.
4. *R. ODORATA* L. (R. odorant). Cultivé partout comme plante d'ornement et spontané dans les jardins. — ☉ ou ♀. — Juin-septembre.

XX. — NYMPHÉACÉES (Salisb.).

Flours hermaphrodites, régulières. Calice à 4-5 sépales libres, herbacés ou plus ou moins colorés, marcescents. Corolle à pétales hypogynes ou soudés à leur base avec l'ovaire, nombreux, disposés sur deux ou plusieurs rangs. Étamines en nombre indéfini, hypogynes ou paraissant s'insérer sur l'ovaire, libres entre elles. Stigmates nombreux, en nombre égal à celui des loges, linéaires, étalés-rayonnants, libres au sommet ou entièrement soudés en un plateau persistant. Fruit libre, soudé ou non avec la base des pétales et des étamines, charnu-herbacé, indéhiscant, à loges nombreuses et en nombre variable, polyspermes, contenant un suc mucilagineux abondant dans lequel sont plongées les graines. Graines insérées aux parois des cloisons, renfermées dans une enveloppe succulente. — Plantes aquatiques, vivaces herbacées, à rhizome gros charnu; feuilles toutes radicales, longuement pétiolées, submergées ou nageantes, à limbe ord. ovale-arrondi, entier, rarement crénelé, cordé à la base; fleurs ord. très-grandes, flottantes, solitaires à l'extrémité de pédoncules axillaires.

- Flours blanches; calice à 4 sépales lancéolés. NYMPHAEA (1)
 Flours jaunes; calice à 5 sépales obovales-suborbiculaires. NUPHAR (2)

1. NYMPHAEA Sibth. et Sm. (Nénuphar). Calice à 4 sépales lancéolés, marcescents, se détruisant avant la maturité du fruit. Corolle à 16-18 pétales, soudés avec la partie inférieure de l'ovaire, lancéolés, disposés sur plusieurs rangs. Étamines soudées à la base avec l'ovaire et paraissant s'insérer à sa surface, les extérieures à filet pétaloïdes. Fruit portant des cicatrices qui résultent de la chute des étamines et des pétales détruits.

- Flours blanches. V. alba.

1. *N. ALBA* L. (N. blanc). Étangs, marcs, fossés, rivières. — AC. Zone campinienne; R. ailleurs et manque dans la Région ardennaise. — \mathcal{J} . — Juin-août.

Obs. — En dehors de la Zone campinienne, il est plus que probable que bien de ses stations sont artificielles. Sa var. *minor* DC., à fleurs de 5 à 6 cent., à feuilles beaucoup plus petites, est beaucoup plus rare que le type. Dans la Campine anversoise, j'ai observé une forme dont la corolle ne présente pas plus de 5 cent. et des feuilles ne dépassant guère la grandeur de celles du *Caltha palustris*. On assure que la var. *minor*, plantée dans des eaux profondes, revient immédiatement aux dimensions de son type.

2. *NUPHAR* Sibth. et Sm. (Nuphar). Calice à 5 *sépales obovales-suborbiculaires*, colorés, *persistants*. Corolle à 10-20 *pétales* obovales, plus courts que le calice, épais-charnus, *disposés sur deux rangs*, insérés avec les étamines au-dessous de l'ovaire, avec lequel ils ne contractent pas d'adhérence. *Fruit ne portant pas de cicatrices*.

Fleurs jaunes; disque stigmatique entier, rarement obscurément sinué. — *N. luteum*.

1. *N. LUTEUM* L. (*Nymphæa*) Sibth. et Sm. (N. jaune). Rivières, ruisseaux, étangs, marcs, fossés. — AC., C., mais manque dans certains cantons. — \mathcal{J} . — Mai-août.

Obs. — La var. *minus* est beaucoup plus rare que le type: feuilles petites, de 6-7 cent. de large sur 7-11 cent. de long; fleurs de 5 à 2 cent. de diamètre; disque à 9-12 stigmates. On l'a observée à Fouches, Chantemelle, Boisfort, Vaerendonek et Maeseyck. Voir *Notes*, fasc. V, p. 26.

XXI. — PAPAVÉRACÉES (Juss.).

Fleurs hermaphrodites, régulières ou presque régulières. Calice à 2 *sépales* libres, caducs. Corolle à 4 *pétales*, caducs. *Étamines* ord. en nombre indéfini. Stigmates sessiles, persistants, au nombre de deux et plus ou moins soudés, ou plus ou moins nombreux disposés en rayons et soudés sur un plateau qui surmonte l'ovaire. Fruit libre, sec, polysperme: globuleux ou oblong, offrant de fausses cloisons incomplètes formées par les prolongements des placentas pariétaux, s'ouvrant par une série de pores au-dessous du plateau stigmatifère; plus rarement linéaire, uniloculaire, ou divisé en deux loges par une fausse cloison, déhiscent bivalve, quelquefois indéhiscence partagé transversalement en articles monospermes. Graines souvent très-petites, quelquefois munies d'une strophiole vers le hile. — Plantes annuelles, bisannuelles ou vivaces, herbacées; feuilles alternes, sinuées, pinnatifides ou pinnatiséquées; fleurs en ombelles pauciflores, ou subsolitaires terminales.

- | | |
|--|-----------------|
| 1. Fruit globuleux ou oblong, s'ouvrant par des pores au-dessous du plateau stigmatifère | |
| stigmates 4-20 rayonnants | PAPAVER (1) |
| Fruit linéaire siliquiforme, bivalve; stigmates 2 | 2 |
| 2. Fleurs petites en ombelles pauciflores; fruit uniloculaire | CHELIDONIUM (2) |
| Fleurs grandes subsolitaires terminales; fruit biloculaire | GLACIUM (3) |

1. *PAPAVER* Tournef. (Pavot). *Stigmates* 4-20, *rayonnants*, soudés sur un plateau qui débordé le sommet de l'ovaire. *Capsule* globuleuse ou oblongue, uniloculaire, offrant de fausses cloisons incomplètes, s'ouvrant par des pores au-dessous du plateau stigmatifère. Graines dépourvues de strophiole. — Fleurs ord. rouges.

- | | |
|--|----------------------|
| 1. Capsule ord. hérissée de poils roides; filets des étamines élargis au sommet | 2 |
| Capsule glabre; filets des étamines non élargis au sommet | 3 |
| 2. Capsule ovoïde globuleuse, arrondie à la base; plateau stigmatifère sinué-lobé. | |
| <i>P. hybridum</i> . | |
| Capsule oblongue-en-massue, atténuée à la base; plateau stigmatifère irrégulièrement sinué | <i>P. Argemone</i> . |

3. Capsule obovale-subglobuleuse; pédicelles à poils ord. étalés; fleurs ord. très-grandes *P. Rhacas.*
 Capsule oblongue-en-massue; pédicelles à poils apprimés; fleurs médiceres. 4
 4. Suc jaune; stigmates atteignant le bord du plateau stigmatifère *P. Lecqii.*
 Suc blanc; stigmates n'atteignant pas le bord du plateau *P. dubium.*
 1. *P. RUMEX* L. *P. Coquelicot*, Moissons, voisinage des habitations. — C. — ☉ — Juin-juillet.

Obs. — Cette espèce varie beaucoup; aussi a-t-elle donné lieu à plusieurs espèces nouvelles. La capsule peut se présenter plus longue que d'habitude, fortement atténuée à la base; le plateau stigmatifère peut être conique, relevé en une forte pointe au centre; les rayons peuvent être sinueux, les poils des pédicelles apprimés. Ses diverses formes cultivées reviennent au type dès la première génération!

2. *P. RUBRUM* L. *P. deuteux*. Moissons, lieux cultivés. — AC., C., mais AR. dans la Région ardennaise et la Zone campinienne. — ☉ — Juin-juillet.

Obs. — Sous ce nom, il existe plusieurs formes remarquables que j'ai cultivées pendant plusieurs années et beaucoup étudiées, mais, comme je ne suis pas encore arrivé à bien établir leurs différences, je me réserve de les traiter dans un travail ultérieur.

3. *P. LECOQI* Lamour. *P. de Lecq*. Moissons, champs de trèfle, lieux cultivés. — Zone calcareuse; Wellin, Revogne, Ave, Auffe, Eprave, Waha; Région ardennaise; Mont Hautfays; Zone argilo-sablonneuse; abbaye de Villers, Gentinnes, Saint-Gery; Zone maritime; Nieupert, Stuyckenskerke, Laflaphe. — ☉ — Juin-août.

Obs. — Cette espèce est probablement plus répandue, mais on la confond sans doute assez souvent avec le *P. dubium*.

4. *P. ARGEMONE* L. *P. Argemone*. Moissons, lieux cultivés, bords des chemins, etc. — AC., C., si ce n'est dans la Région ardennaise où il est rare et probablement introduit. — ☉ — Mai-juillet.

Obs. — Cette espèce se présente très-rarement avec des capsules glabres.

5. *P. HYBRIDUM* L. *P. hybride*. Moissons. — ☉ — Mai-juillet. — Cette espèce signalée dans toutes nos Flores paraît être introuvable aujourd'hui. — A rechercher.

Obs. — On cultive généralement comme plantes d'ornement ou pour en extraire l'huile d'aillette les *P. somniferum* L. et *P. sitigerum* DC. qui se distinguent de nos espèces indigènes par leurs feuilles culinaires embrassant la tige par deux oreillettes. Le premier se distingue du second par les lobes de son plateau stigmatifère entiers et écartés et non dentés et contigus et par sa taille plus forte.

2. CHELIDONIUM Tournef. (Chélidoine). *Stigmates* 2, soudés inférieurement. *Capsule* linéaire *siliquiforme*, uniloculaire, sans fausse cloison, s'ouvrant en deux valves qui se détachent du châssis formé par les placentas pariétaux. *Graines* munies d'une *strophiole*. — Fleurs jaunes en ombelles pauciflores.

Fleurs assez petites *C. majus*.

1. *C. MAJUS* L. (Grande-Chélidoine). Rochers, vieux murs, haies, lieux cultivés. — C. — ☉ — Mai-août.

Obs. — La var. *laciniatum* (*C. laciniatum* Mill.), à feuilles à segments pinnatifides et à pétales incisés, est très-rare. On la signale à Vilvorde et Chièvres.

3. GLAUCIUM Tournef. (Glaucière). *Stigmates* 2, soudés inférieurement. *Capsule* linéaire *siliquiforme*, divisée en deux loges par une fausse cloison, s'ouvrant en deux valves qui se détachent du châssis persistant formé par les placentas et la cloison. *Graines* dépourvues de *strophiole*. — Fleurs jaunes, terminales subsolitaires.

Fleurs grandes, d'un jaune doré; capsule tuberculeuse; feuilles supérieures largement amplexicaules; tige glabre *G. flavum*.

- ? *G. FLAVUM* Crantz; *G. luteum* Scop., *Chelidonium Glaucium* L. 'G. jaune'. Lieux sablonneux. — Zone maritime; La Panne Coemans. — ☉ — Juin-juillet.

Obs. — Cette espèce, n'ayant plus été retrouvée depuis plus de dix ans, est devenue douteuse pour notre flore. Voir *Notes*, fasc. II, p. 13.

XXII. — FUMARIACÉES (DC.).

Fleurs hermaphrodites, irrégulières. Calice à 2 sépales ord. dentés, libres, pétaloïdes, caducs. Corolle à 4 pétales, connivents, caducs, libres ou plus ou moins soudés à la base, les deux latéraux intérieurs ord. cohérents au sommet, le supérieur plus grand ord. prolongé en éperon. Étamines 6, à filets soudés presque jusqu'au sommet en deux faisceaux opposés. Anthères latérales de chaque faisceaux uniloculaires, la moyenne biloculaire. Styles soudés en un style filiforme, souvent arqué-réfléchi, caduc ou persistant. Stigmate bilobé, à lobes comprimés ord. crénelés. Fruit libre, sec, uniloculaire, monosperme indéhiscent, ou polysperme s'ouvrant en deux valves. Graines insérées sur des placentas pariétaux, réniformes, quelquefois munies d'une strophiole. — Plantes annuelles ou vivaces, herbacées, souvent glauques; feuilles alternes, pétiolées, bi-tripinnatiséquées; fleurs en grappes terminales ou en grappes opposées aux feuilles.

Fruit en forme de silique, polysperme, s'ouvrant en deux valves . . . CORYDALLIS (1)
Fruit globuleux, petit, monosperme, indéhiscent. FUMARIA (2)

1. CORYDALLIS DC. (Corydalle). *Fruit siliquiforme*, comprimé, polysperme, déhiscent. Graines munies d'une strophiole en forme de crête.

1. Fleurs jaunes ou jaunâtres; racine ou souche fibreuse 2
- Fleurs purpurines, rarement blanches; souche tuberculeuse 3
2. Plante grimpanse pourvue de vrilles; pédicelles très courts C. *claviculata*.
- Plante non grimpanse, sans vrilles; pédicelles égalant la capsule C. *lutea*.
5. Tubercule plein; tige munie d'une écaille à la base; bractées ord. incisées-digitées; pédicelles égalant environ la capsule C. *solida*.
- Tubercule devenant creux, pourvu de racines sur toute sa surface; tige dépourvue d'écaille à la base; pédicelles 3 fois plus courts que la capsule C. *cava*.

1. C. SOLIDA L. (*Fumaria bulbosa* γ *solida*) Sm. (C. solide) Bois montueux, prairies, haies. — AC. Région jurassique et Zone calcaireuse; R. Zone argilo-sablonneuse et Région ardennaise. — ♀ — Avril-mai.

Obs. — Suivant les règles de nomenclature admises dans cet ouvrage, il aurait fallu adopter pour cette espèce le nom de *C. Halleri* Willd.

? C. CAVA Mill. (*Fumaria*) Schw. et K.; *C. tuberosa* DC. (C. creuse). Bois, haies. — Région jurassique: haies aux environs d'Étalle (Tinant). — ♀ — Avril-mai.

Obs. — Cette espèce, n'ayant pas été retrouvée depuis longtemps, devient douteuse pour notre flore.

2. C. CLAVICULATA L. (*Fumaria*) DC. (C. à vrilles). Haies, lieux cultivés, bois. — Zone campinienne: Morkhoven, Norderwyk, Herenthout, Schilde, Viersel, Bonheyden, Vilvorde, Meyssse, Lokeren. — ☉ — Juin-Juillet.

Obs. — Ne paraît plus exister aux environs de Gand.

4. C. LUTEA L. (*Fumaria*) DC. (C. jaune). Vieux murs. — R. Naturalisée çà et là dans tout le pays. — ♀ — Mai-octobre.

2. FUMARIA L. (Fumeterre). *Fruit subglobuleux, monosperme, indéhiscent*. Graines dépourvues de strophiole. — Fleurs purpurines ou blanches, à sommet ord. d'un pourpre noirâtre.

1. Pédicelles fructifères recourbés-arqués; fleurs grandes d'un blanc jaunâtre. F. *capreolata*.
- Pédicelles fructifères étalés-dressés; fleurs purpurines, ou petites et blanchâtres 2
2. Sépales très-petits étroits, égalant la largeur du pédicelle ou plus étroits 3
- Sépales grands, beaucoup plus larges que le pédicelle 4

5. Sépales plus étroits que le pédicelle ; fruit arrondi au sommet à complète maturité ; fleurs ord. purpurines *F. Vaillantii*.
 Sépales égalant la largeur du pédicelle ; fruit terminé en pointe à complète maturité ; fleurs ord. blanches *F. parviflora*.
 4. Sépales suborbiculaires débordant largement la base de la corolle ; bractéoles plus longues que les pédicelles ; fruit arrondi au sommet ; graines à fossette arrondie *F. densiflora*.
 Sépales ovales-lancolés, beaucoup plus étroits que la base de la corolle ; bractéoles plus courtes que les pédicelles ; fruit à complète maturité un peu tronqué déprimé au sommet ; graines à dépression oblongue *F. officinalis*.

1. *F. CAPREOLATA* L. ; *F. pallidiflora* Jord. ! (*F. pimpante*). Haies, jardins. — Zone argilo-sablonneuse : St-Trond, Louvain, Parck, Tervueren, Winxelo, Hooyaert, Groenendael, Vilvorde, Perck, Loupoigne ; Zone campinienne : Wilryck ; Zone maritime : Oudenburg ; Région jurassique : Saint-Vincent (*Fosty*). — ☉ — Juin-septembre.

Obs. — Le *F. speciosa* Jord., dont les pédicelles fructifères sont fortement recourbés-arcués se distingue surtout par ses fleurs d'un pourpre assez foncé. Cette forme, démembrée du *F. capreolata* Auct., ne semble pas dépasser Lyon et Brest vers le Nord.

2. *F. OFFICINALIS* L. (*F. officinale*). Moissons, lieux cultivés, haies, etc. — C. — ☉ — Avril-septembre.

Obs. — C'est là un type qui semble très-varié. La forme à tiges hautes et diffuses et un peu volubiles et à fleurs plus petites et plus pâles est le *F. media* Lois. Quand le fruit est jeune, il est arrondi au sommet, mais peu à peu il se déprime, et à maturité parfaite il est tronqué-déprimé. Le *F. Wirtgeni* Koch, qui est une espèce obscure, semble avoir la plus grande affinité avec le *F. officinalis*. Selon Koch, ses fruits ressembleraient à ceux du *F. Vaillantii* et seraient arrondis et brièvement apiculés au sommet. M. Wirtgen m'a envoyé cette forme, mais les fruits sont trop jeunes pour pouvoir juger de leur vraie forme définitive.

3. *F. DENSIFLORA* DC. ; *F. micrantha* Lag. (*F. densiflora*). Lieux cultivés, haies, décombres. — Zone argilo-sablonneuse : St-Gilles, Uccle, Forest, Loxeuil, Wilsel ; Zone maritime : Nieuport, Wilskerke, Anvers ; Zone calcaireuse : Yvoir, Jambes, Ciply, Mons, Audregnies, Baisieux. — ☉ — Juillet-août. — Voir *Notes*, fasc. IV, p. 43. Genappe!

4. *F. VAILLIANTII* Lois. (*F. de Vaillant*). Champs argilo-calcaires, moissons, lieux cultivés. — AR. Région jurassique et Zone calcaireuse (mais manque dans certains cantons) ; R. Zone argilo-sablonneuse. — ☉ — Juin-août.

5. *F. PARSIFLORA* Lmk. *F. à petites fleurs*). Lieux cultivés, voisinage des habitations. — Tournai, Kain (*Du Mortier*). — ☉ — Juin-septembre.

Obs. — Cette plante, qui n'est encore indiquée à Bruxelles et à Audregnies, n'a pas été retrouvée à Gand, ou elle paraissait introduite. Cette espèce, quand les échantillons ne sont pas bien préparés ou que le calice est tombé, est parfois assez difficile à distinguer du *F. Vaillantii*, parce que son fruit n'a pas toujours son apiculus parfaitement marqué et que d'autre part celui de ce dernier est un peu apiculé dans le jeune âge. M. A. Cherson pense que ces deux espèces appartiennent au même type, chacune présentant plusieurs sous-variétés. Voir *Verhandl. des Bot. Vereins d. Prov. Brand.*, Heft 5, pp. 214-224.

XXIII. — CRUCIFÈRES (Juss.).

Fleurs hermaphrodites, régulières ou presque régulières. Calice à 4 sépales libres, caducs, très-rarement persistants, les 2 extérieurs opposés aux valves du fruit, souvent plus larges que les intérieurs et un peu bossus à la base. Corolle à 4 pétales libres, caducs, très-rarement nuls par avortement. *Étamines* 6, ord. libres, inégales, les 2 extérieures plus courtes opposées aux sépales extérieurs, quelquefois avortées, les 4 intérieures plus longues, égales entre elles, opposées par paires aux sépales intérieurs. Styles soudés en un style indivis, quelquefois presque nul. Stigmate indivis ou bilobé. Fruit libre, à *placentas pariétaux*, partagé en 2 loges par une fausse cloi-

son, sec, allongé (*silique*) ou court (*silicule*); loges polyspermes ou monospermes, s'ouvrant en 2 valves qui se détachent de la base au sommet d'un châssis persistant constitué par les placentas et la fausse cloison; ou indéhiscent, quelquefois uniloculaire monosperme; quelquefois se partageant en articles transversaux monospermes. *Graines dépourvues de périsperme*. Embryon plié, très-rarement enroulé en spirale. Radicule rapprochée du hile, répondant tantôt à la commissure des cotylédons plans (*radicule commissurale*), tantôt appliquée sur la face dorsale de l'un des cotylédons qui sont plans (*radicule dorsale*), tantôt embrassée par les cotylédons condupliqués (*radicule incluse*). — Plantes annuelles, bisannuelles ou vivaces, herbacées, rarement sous-frutescentes; feuilles alternes, sessiles ou pétiolées, entières, dentées, pinnatifides ou pinnatiséquées; stipules nulles ou remplacées par deux poils; fleurs généralement dépourvues de bractées, disposées en grappes simples.

1. Fruit allongé, linéaire ou lancéolé (<i>silique</i>)	2
Fruit court, presque aussi large que long (<i>silicule</i>)	21
2. Graines disposées sur 2 rangs dans chaque loge (1)	3
Graines sur un seul rang dans chaque loge	7
5. Silique très-fortement comprimée, à valves planes; feuilles caulinaires entières embrassant la tige par deux oreillettes	TURRITIS (7)
Silique comprimée, cylindrique ou tétragone, à valves convexes; feuilles dentées ou plus ou moins divisées, n'embrassant jamais la tige	4
4. Silique terminée par un bec comprimé-tranchant qui égale presque la longueur des valves; pétales veinés de brun ou de violet	ERUCA (11bis)
Silique à bec nul, ou beaucoup plus court que les valves; pétales jaunes ou blancs, jamais veinés de brun ou de violet	3
3. Fleurs disposées en grappes feuillées; tiges couchées	BRATA (9)
Fleurs en grappes nues; tiges dressées	6
6. Silique cylindrique ou renflée, valves à 1 nervure dorsale et à fleurs blanches, ou valves sans nervure et fleurs jaunes.	NASTURTIUM (8)
Silique comprimée; valves à 1 nervure dorsale (2); fleurs jaunes	DIPLOTAXIS 11
7. Stigmate formé de deux lames dressées; fleurs lilas ou blanches	HESPERIS 10 bis
Stigmate presque entier, ou à deux lobes épais, courts et obtus et plus ou moins étalés; fleurs jaunes, roses ou blanches	8
8. Silique indéhiscente, partagée en articles transversaux (plus de 2) ou renflée spongieuse; pétales marqués de stries violettes	RAPHANUS (15)
Silique s'ouvrant en deux valves longitudinales	9
9. Fleurs blanches, blanchâtres ou roses	40
Fleurs jaunes	13
10. Feuilles caulinaires entières ou à peine sinuées, glauques, glabres	41
Feuilles dentées, découpées, rarement entières, glabres ou velues, jamais glauques	12
11. Silique cylindrique; graines globuleuses; feuilles caulinaires sessiles ou à peine embrassantes	BRASSICA 15
Silique tétragone; graines oblongues; feuilles profondément cordées-embrassantes	ERYSIMUM (10)
12. Souche rampante charnue-écailleuse; feuilles munies de bulbilles à leur aisselle.	DENTARIA (4)
Souche non charnue-écailleuse; point de bulbilles à l'aisselle des feuilles	15
13. Silique à valves sans nervures; feuilles toutes pinnatiséquées	CARDAMINE (5)
Silique à valves nervurées; feuilles supérieures entières ou dentées	44
14. Silique comprimée; feuilles souvent sagittées-embrassantes; fleurs blanches ou roses	ARABIS (5)

(1) Les graines sont toujours insérées sur deux lignes, mais quand celles de droite et de gauche alternent et ne se superposant elles ne forment qu'un rang, tandis que quand elles sont nombreuses des deux côtés elles forment deux rangs le long des deux placentas.

(2) Quand la nervure n'est pas saillante et ne se distingue pas on la découvre par transparence et à contre-jour.

Silique presque cylindrique; feuilles jamais embrassantes; fleurs blanches.

	SISYMBRIUM	(8)
15. Feuilles, au moins les supérieures, sessiles-embrassantes		46
Feuilles supérieures sessiles non embrassantes, ou petites rarement auriculées à la base		17
16. Graines oblongues inégalement comprimées; feuilles supérieures obovales élargies, dentées-anguleuses, ou profondément pinnatifides	BARBAREA	(2)
Graines arrondies; feuilles supérieures ovales ou lancéolées, sinuées ou à peine dentées	BRASSICA	15)
17. Silique à valves plurinerviées, à nervures égales, droites et parallèles		18
Silique à valves univerviées, ou à nervures inégales ou dépourvues de nervures		19
18. Silique terminée par un bec très-long et comprimé	SINAPIS	(14)
Silique à bec nul ou très-court	SISYMBRIUM	(8)
19. Feuilles, au moins les supérieures, entières, dentées ou sinuées		20
Feuilles profondément pinnatifides		22
20. Silique présentant un bec assez long; graines globuleuses; plante plus ou moins glauque	BRASSICA	(15)
Silique à bec nul ou très-court; graines comprimées ou oblongues; plante fortement glauque		21
21. Graines comprimées; feuilles entières; stigmaté bilobé	CHEIRANTHUS	(1)
Graines peu ou point comprimées; feuilles ord. dentées; stigmaté entier ou émarginé	ERYSIMUM	(10)
22. Graines disposées en série irrégulière, valves sans nervures; plante glabre	NASTURTIUM	(6)
Graines en série régulière; valves à une nervure saillante; plante glabre ou velue		25
23. Calice à sépales latéraux un peu bossus à la base; valves à une nervure	ERUCASTRUM	(12)
Calice à sépales non bossus; dos des siliques à trois nervures	SISYMBRIUM	(8)
24. Silicule indéhiscence, se séparant rarement en valves qui retiennent la graine		25
Silicule déhiscence, à valves ne retenant pas les graines (1)		32
25. Fleurs blanches ou roses		26
Fleurs jaunes		28
26. Fleurs roses; silicule à 2 loges ou articles superposés	CAKILE	(32)
Fleurs blanches; silicule à 1 loge ou à 2 loges parallèles		27
27. Silicule à 2 loges; fleurs en grappes opposées aux feuilles; tiges couchées	SENEBIERA	(28)
Silicule à 1 loge; fleurs en grappes terminales; tige dressée	CALEPINA	51)
28. Silicule ovale, obovale ou subglobuleuse		29
Silicule fortement comprimée, presque plane		31
29. Silicule à 5 loges, les 2 supérieures vides et stériles	MYAGRUM	(50)
Silicule à 4-2 loges; point de loges supérieures vides et stériles		30
30. Feuilles caulinaires pourvues d'oreillettes; silicule à 4 loges	NESLIA	(29)
Feuilles caulinaires sans oreillettes; silicule à 2 loges	BENIAS	(31 bis)
31. Silicules pendantes, oblongues-obovales, à 1 loge	ISATIS	28 bis)
Silicules dressées, élançantes au sommet et à la base, à 2 loges	BISCUTELLA	(27)
32. Dos des valves plan ou convexe, jamais comprimé en crête ou en carène; cloison large		33
Dos des valves plié en crête ou en carène souvent aminci ailé; cloison étroite, souvent linéaire		59
33. Silicules très-grandes, pendantes à la maturité, à valves sans nervures	LUNARIA	(16)
Silicules petites, dressées, à valves à 4 nervures		34
34. Filets des étamines ailes ou dentés à la base; silicule couverte de poils érigés	ALYSSUM	(17)
Filets des étamines ni dentés ni ailés; silicule glabre ou à poils simples		35
35. Silicule fortement comprimée, à valves presque planes, ou feuilles toutes radicales ciliées	DRABA	(18)
Silicule renflée ou globuleuse		36
36. Silicule obovale-pyriforme	CAMELINA	(21)
Silicule oblongue ou subglobuleuse		37
37. Fleurs jaunes; graines très-nombreuses	NASTURTIUM	(6)
Fleurs blanches; graines peu nombreuses		38
38. Feuilles toutes radicales, très-étroites; silicule non surmontée d'une pointe; plante aquatique très-petite	SUBCLARIA	(20)

(1) Quand la silicule n'est pas encore arrivée à maturité, en pressant les valves on reconnaît assez facilement si le fruit est déhiscence ou indéhiscence.

	Tige feuillée; silicule surmontée par le style persistant	COCHLEARIA (19)
39.	Silicule à loges contenant une seule graine	40
	Silicule à loges contenant plusieurs graines	41
40.	Fleurs petites, à pétales égaux; radicule dorsale	LEPIDIUM (20)
	Fleurs grandes, à pétales très-inégaux; radicule commissurale.	IBERIS (21)
41.	Silicule à loges à 2 graines; plante petite, à tige nue ou presque nue	TEP-BALIA (22)
	Silicule à loges à plus de 2 graines; tige feuillée	42
42.	Silicule à valves non ailées; graines très-nombreuses	CASELIA (25)
	Silicule à valves amincies-ailées, à ailes tranchantes; graines peu nombreuses.	TELASPI (25)

Division I. Siliqueuses. — Fruit linéaire ou lancéolé, beaucoup plus long que large (silique), déhiscent, très-rarement indéhiscent, polysperme.

Tribu I. — Cotylédons plans; radicule commissurale.

1. CHEIRANTHUS R. Br. (Giroflée). Stigmate bilobé, à lobes courbés en dehors. Silique subtétragone; valves à une nervure saillante. Graines sur un rang. — Fleurs jaunes; feuilles entières.

Tiges presque ligneuses à la base; fleurs odorantes C. Cheiri,

† C. CHEIRI L. (G. Violier). Vieux murs, terrasses, rochers dans le voisinage des habitations. — R. Ça et là dans tout le pays, mais surtout dans la Zone calcareuse. — M. — Mai-juin.

Obs. — Cette espèce, naturalisée depuis longtemps, offre deux variétés: α fruticosus (C. fruticosus L.), à fleurs petites et entièrement jaunes; β hortensis (C. Cheiri L.), à fleurs grandes et jaunes lavées de brun.

2. BARBAREA R. Br. (Barbarée). Stigmate entier ou légèrement échancré. Silique subcylindrique; valves à une nervure saillante. Graines sur un rang. — Fleurs jaunes; feuilles lyrées-pinnatifides au moins les inférieures, les caulinaires embrassantes.

1. Feuilles supérieures obovales dentées ou palmatifides B. lyrata.
- Feuilles supérieures pinnatifides 2
2. Siliques courtes (3-4 cent.) ord. appliquées contre la tige, à bec court; pétales dépassant peu le calice B. intermedia.
- Siliques longues (6-8 cent.), écartées de l'axe, à bec long effilé; pétales une fois plus long que le calice B. verna.

1. B. LYRATA Gil. (Erysimum) Aschs.; B. vulgaris R. Br., Erysimum Barbarea L. (B. à feuilles lyrées). Lieux cultivés, bois montueux, prairies, bords des fossés et des chemins. etc. — AC., AR., si ce n'est dans la Région ardennaise où il paraît rare. — ☉ ☉ et parfois pérennant. — Avril-juin.

Obs. — Cette espèce varie notablement dans son faciès général et surtout dans la direction et la longueur de ses siliques. Je pense que plusieurs de ses formes, données comme espèces, ne sont pas distinctes, car les caractères sur lesquels elles sont fondées sont loin d'être constants. La forme à siliques étalées-combées en demi-cercle constitue la var. arcuata (an B. arcuata Rehb. ?); la forme ord. très-robuste, à siliques courtes, étroitement appliquées contre l'axe est la var. stricta (an B. stricta Andrej. ?). Cette dernière variété pourrait bien constituer le B. rivularis de Martr. Fl. du Tarn., p. 44. Des expériences de culture deviennent nécessaires pour bien apprécier ces diverses formes.

2. B. INTERMEDIA Bof.; B. praecox Plur. auct. (B. intermédiaire). Champs cultivés, jachères, bord des chemins, etc. — AC., AR. Région ardennaise et Zone calcareuse; R. ailleurs. — ☉ ☉ et parfois pérennant. — Avril-juin.

Obs. — J'ai déjà vu ce type avec des siliques écartées de l'axe, mais ce cas est très-rare. Voir Notes, fasc. I, p. 8.

† B. VERNA Mill. (Erysimum) Aschs.; B. praecox R. Br., B. patula Fries (B. printanière). Lieux cultivés. — Spontin, Coorbeck-Loo, Deurne. — ☉ ☉ — Mai-juin.

Obs. — Cette espèce, qu'on ne rencontre que par pieds isolés, paraît seulement introduite en Belgique. — On décrit dans beaucoup de Flores sous ce nom le B. intermedia.

3. ARABIS L. (Arabette). Stigmate entier ou à peine échancré. *Silique comprimée; valves presque planes, présentant une nervure longitudinale ou plusieurs nervures très-fines. Graines sur un rang, comprimées, ord. bordées.* — Fleurs blanches, plus rarement roses.

1. Fleurs roses; feuilles radicales lyrées-pinnatifides, les caulinaires non embrassantes. *A. arenosa.*
Fleurs blanches; feuilles radicales seulement dentées, ord. les caulinaires embrassant la tige par deux oreillettes. 2
2. Siliques courbées en arc et tordues; graines largement ailées *A. Turrita.*
Siliques droites, non tordues; graines à bordure étroite 3
5. Feuilles caulinaires non auriculées; feuilles grisâtres chargées de nombreux poils étoilés *A. muralis.*
Feuilles caulinaires auriculées; feuilles glabres, ou pubescentes et à poils simples ou bifurqués 4
4. Plante glabre et glaucescente *A. pauciflora.*
Plante velue ou pubescente. 5
5. Siliques apprimées contre l'axe; celui-ci droit; plante ord. robuste plus ou moins élevée *A. hirsuta.*
Siliques ascendantes écartées de l'axe; celui-ci fléchi en zig-zag; plante grêle, peu élevée. *A. auriculata.*

1. *A. PAUCIFLORA* Grimm (*Turritis*) Gke; *A. brassicaeformis* Wallr., *Brassica alpina* L. (*A. pauciflora*). Bois montueux, rochers, rocailles. — Zone calcaireuse: Petite Somme, Han-sur-Lesse, Belvaux, Aulle, Dourbes, Nismes, Frasnes, Lompret, Virelles, Montaigle, Yvoir. — ♀ — Juin-juillet.

Obs. — Cette rare espèce semble être très-localisée en Belgique.

2. *A. HIRUTA* L. (*Turritis*) Scop.; *A. sagittata* DC. (*A. hérissée*). Bois montueux, rochers, bords des chemins, murs. — AC. Zone calcaireuse et Région jurassique; R. Zone argilo-sablonneuse; Zone maritime: çà et là sur les dunes. — ☉ ☉ ou pérennant. — Mai-juin.

Obs. I. — *L'A. Gerardi* Bess. est une forme extrêmement voisine et qu'on rencontrera peut-être en Belgique. Selon les auteurs, il se distingue surtout de *L'A. hirsuta* par ses feuilles caulinaires à oreillettes parallèles et appliquées sur la tige et non étalées en dehors. Quant à la direction des oreillettes, j'y attache assez peu d'importance parce que j'ai vu certaines formes du vrai *A. hirsuta* offrir des oreillettes parallèles et appliquées contre la tige. Ce à quoi on peut assez facilement reconnaître *L'A. Gerardi*, c'est à ses tiges dont tous les poils ou presque tous sont en navette et non simples ou bifurqués étalés. Ce caractère se présente aussi bien dans la plante du midi de la France, que j'ai cultivée, que dans celle du nord de l'Allemagne. Cette espèce me paraît très-obscur et exige de nouvelles études comparatives. Je ne suis pas loin d'y voir une variété remarquable de *L'A. hirsuta*. On doit la rechercher en Belgique: cependant des recherches longues et très-actives ne me l'ont pas encore fait découvrir.

Obs. II. — *L'A. auriculata* Lmk. a été autrefois observé entre Verviers et Dison, où quelques pieds avaient été trouvés.

† *A. MURALIS* Bertol. (*A. des murailles*). Bords des chemins, remblais pierreux terrain argilo-calcaire. — Zone calcaireuse: entre Enival et Verviers. — ♀ — Mai-août.

Obs. — Il m'est difficile de croire que cette espèce soit indigène en Belgique; je pense qu'elle n'est qu'introduite. Voir *Notes*, fasc. II, p. 44.

† *A. TURRITA* L. (*A. Tourette*). Vieux murs, terrasses, rochers. — Zone calcaireuse: ruines de l'abbaye d'Aulne et dans le voisinage immédiat, entre Verviers et Enival. — ☉ ☉ — Mai-juillet.

Obs. — Cette espèce me paraît introduite et naturalisée. Voir *Notes*, fasc. V, p. 25.

3. *A. ARENOSA* L. (*Sisymbrium*) Scop. (*A. des sables*). Rochers, murs, bois montueux. — Zone calcaireuse: toute la vallée de la Meuse et dans le bas de ses forges latérales, se retrouve entre Nismes et Dourbes; AR. Région jurassique; Région ardennaise: toute la vallée de la Semoy. — ☉ ☉ ou pérennant. — Mai-juillet.

4. DENTARIA Tournef. (Dentaire). Stigmate presque entier. *Silique lancéolée, comprimée; valves presque planes, dépourvues de nervure, se roulant avec élasticité. Graines sur un rang, comprimées, à funicule dilaté.* — Fleurs roses ou blanches; rhizome écailleux à écailles épaisses et charnues.

Feuilles inférieures et moyennes pinnatiséquées, les supérieures entières munies de bulbiles à leur aisselle; fleurs d'un blanc pâle; siliques avortant ord. *D. bulbifera*.

1. *D. bulbifera* L. (D. bulbifère). Bois montueux. — Région calcaireuse: entre Rochefort et Eprave; Région ardennaise: entre Smuid et Poix (Tinant l'a autrefois observé à Herbeumont). — \mathcal{N} . — Avril-mai.

Obs. — On trouvera peut-être en Belgique le *D. pinnata* Link. qui se distingue par ses feuilles toutes pinnatiséquées dépourvues de bulbiles à leur aisselle.

5. **CARDAMINE** L. (Cardamine). Stigmate entier. *Silique linéaire, comprimée; valves* presque planes, *dépourvues de nervure*, se roulant quelquefois avec élasticité. Graines sur un rang, comprimées, à *funicule non dilaté*. — Fleurs blanches ou roses; feuilles pinnatiséquées.

1. Fleurs grandes; pétales 5 fois plus longs que le calice 2
Fleurs petites; pétales dépassant peu le calice 3
2. Fleurs blanches; anthères violacées; feuilles toutes à segments sinués anguleux.

C. amara.

Fleurs ord. roses; anthères jaunes; feuilles supérieures à segments ord. linéaires

- entiers *C. pratensis*.

5. Feuilles embrassant la tige par 2 oreillettes; plante glabre *C. impatiens*.

Feuilles non embrassantes, plante ord. velue 4

4. Étamines 1: fleurs dépassées par les siliques supérieures; siliques non redressées sur les pédicelles *C. hirsuta*.

Étamines 6; fleurs pas ou peu dépassées par les siliques; siliques redressées sur les pédicelles et formant avec eux un angle très-prononcé *C. sylvatica*.

1. *C. PRATENSIS* L. (C. des prés). Prairies, bois, etc. — \mathcal{N} . — Mai-juillet

Obs. — Ce type varie beaucoup. La tige et les feuilles peuvent être plus ou moins velues. (*C. nemorosa* Lej.; les feuilles caulinaires supérieures peuvent avoir leurs segments pétiolulés avec l'impair denté (*C. dentata* Schult.).

2. *C. AMARA* L. (C. amère). Bords des eaux, prairies marécageuses. — AR., AC. — \mathcal{N} . — Avril-juin.

Obs. — Cette plante peut être velue (*C. pubescens* Lej. *Comp.*; *C. Libertiana* Lej. *Rev.*) ou glabre.

3. *C. HIRUTA* L. (C. velue). Bois, pelouses, bords des chemins, lieux cultivés. — AR., AC. dans les terrains siliceux ou argilo-siliceux, mais cependant paraît rare dans la Zone campinienne, ainsi que dans la Région ardennaise où il est très-souvent remplacé par le suivant. — \odot plus rarement \odot — Avril-juillet.

4. *C. SYLVATICA* Link (C. des bois). Bois montueux, lieux ombragés, bords des eaux, etc. — AC. Région ardennaise, AC., AR. ailleurs, si ce n'est dans la Zone campinienne où il paraît rare. — \odot et peut-être parfois pérennant. — Mai-juillet.

Obs. — Cette espèce se distingue en outre de la précédente par sa racine souvent oblique, par sa tige plus feuillée et flexueuse, par ses feuilles à segments plus larges.

5. *C. IMPATIENS* L. (C. impatiente). Bois montueux, rochers, bords des chemins. — AR. Région ardennaise, Zone calcaireuse, mais paraît manquer dans la partie située sur la rive gauche de la Sambre; Région jurassique: Orval, mais probablement ailleurs. — \odot et \odot — Mai-juin.

Obs. I. — On l'indique à Malines, Lubbeek et Binckom, mais serait-il là bien indigène??

Obs. II. — On a indiqué en Belgique le *C. parviflora* L., mais très-probablement par suite d'une confusion avec le *C. hirsuta*.

6. **NASTURTIIUM** R. Br. (Cresson). Stigmate subbilobé. *Silique cylindrique linéaire*, ou silique oblongue ou oblongue-subglobuleuse; valves convexes, à nervures non apparentes. Graines irrégulièrement sur 2-4 rangs. — Fleurs jaunes ou blanches.

1. Fleurs blanches *N. fontanum*.

Fleurs jaunes 2

2. Pétales égalant le calice; plante bisannuelle *N. palustre*.

Pétales plus longs que le calice; plante vivace 3

3. Silique oblongue-elliptique ou presque globuleuse, ord. une fois plus courte que le pédicelle; feuilles supérieures ord. entières, dentées *N. amphibium*.

4. Siliques très-apprimées contre la tige, terminées en pointe grêle . . . *S. officinale*.
Siliques plus ou moins écartées de la tige, à pointe courte, à pédicelles étalés ou
étalés-dressés . . . 5
5. Calice 2-3 fois plus court que le pédicelle; fleurs supérieures dépassées par les
siliques . . . *S. Irio*.
Calice égalant le pédicelle; fleurs supérieures non dépassées par les siliques . . . 6
6. Siliques bosselées; sépales dressés; cloison de la silique mince, plane. *S. austriacum*.
Siliques très-peu ou point bosselées; sépales très-étales; cloison spongieuse, lavo-
lée . . . *S. sinapistrum*.
1. *S. ALLIARIA* L. (*Erysimum*) Scop: *Alliaria officinalis* Andrij. (*S. Alliaria*). Bois
montueux, haies, lieux cultivés. — C., AC. — ☉ ☉ — Mai-juin.
2. *S. THALIANUM* L. (*Arabis*) J. Gay (*S. de Thalius*). Champs cultivés, bords des che-
mins, bois, etc. (terrain siliceux). — C., AC. — ☉ et ☉ — Avril-août.
3. *S. OFFICINALE* L. (*Erysimum*) Scop. (*S. officinal*). Lieux cultivés, haies, bords des
chemins, décombres. — C., si ce n'est dans la Région ardennaise où il paraît rare.
— ☉ et ☉ — Mai-octobre.

4. *S. SOPHIA* L. (*S. Sagesse*). Lieux cultivés, haies, bords des chemins, décombres. —
R. Zone argilo-sablonneuse, Zone calcaireuse, mais seulement dans la partie située
sur la rive gauche de la Sambre; AR. Zone maritime; Région campinienne: Gheel,
environs d'Hersele. — ☉ et ☉ — Mai-octobre.

Obs. — Le *S. strictissimum* L., qui se distingue par ses feuilles oblongues-lancéolées et
seulement dentées, a été trouvé autrefois à Clermont, probablement à l'état d'introduc-
tion.

† *S. SINAPISTRUM* Crantz; *S. pannonicum* Jacq. (*S. Faux-Sinapis*). Lieux sablonneux.
— Mylbeke-lez-Alost, Herdersem. (*Demoor*). — ☉ ☉ — Mai-juillet.

Obs. — Cette espèce de l'est de l'Europe a probablement été introduite. Voir *Notes*,
fasc. IV, p. 21.

3. *S. AUSTRIACUM* Jacq. (*S. d'Autriche*). Rochers, murs, lieux pierreux. — Zone calca-
reuse: vallée de la Meuse de Freyr à Marche-les-Dames et Samson, vallée de la
Sambre de Monceau à Landelies et vallée de l'Eau d'Heure à Mont-sur-Marchiennes,
vallée de la Vesdre de Limbourg à Nessonvaux. — ☉ ☉ — Mai-juin.

Obs. I. — Cette espèce varie beaucoup et a donné lieu à la création de trois variétés. Ses
siliques peuvent être courtes ou longues, écartées ou rapprochées de l'axe, ses feuilles à
lobes dentés ou entiers.

Obs. II. — Le *S. Irio* L. a été autrefois trouvé à Wegnez d'où il semble avoir disparu.

9. *BRAYA* Sternb. et Hoppe (Braye). Stigmate entier. *Silique*
cylindrique un peu comprimée; valves convexes, ne présentant qu'une
nerveure longitudinale. Graines sur deux rangs. — Fleurs blanches,
en grappes feuillées.

Tiges étalées en cercle sur la terre *B. supina*.

1. *B. SUPINA* L. (*Sisymbrium*) Koch *B. couchée*. Lieux pierreux, bords des chemins. —
Zone calcaireuse: vallée de la Meuse depuis Freyr jusque Maestricht, où et là assez
répandu et abondant par places. — ☉ — Juin-août.

Obs. — Il aurait, paraît-il, été trouvé autrefois dans la Zone maritime à Oost-Dunkerke,
mais on ne l'a plus revu.

10. *ERYSIMUM* L. (Vélar). *Stigmate entier, ou bilobé à lobes obtus.*
Silique tétragone, ou tétragone un peu comprimée; valves carénées
par la nervure dorsale. Graines sur un rang. — Fleurs jaunes;
feuilles entières, sinuées ou dentées.

1. Fleurs d'un blanc jaunâtre; feuilles embrassant la tige par deux oreillettes; plante
glabre et glauque *E. orientale*.

2. Stigmate entier; siliques ord. étalées, un peu redressées sur les pédicelles; ceux-ci
dépassant le tiers de la longueur des siliques *E. cheiranthoides*.

Stigmate bilobé; siliques redressées et plus ou moins appliquées contre l'axe;
pédicelles 6-8 fois plus courts que les siliques. 5

3. Pétales à limbe suborbiculaire; valves pubescentes-blanchâtres. *E. odoratum*.

Pétales à limbe cunéiforme; valves vertes *E. hieracifolium*.

1. *E. CHEIRANTHOIDES* L. (*V. Fausse-Giroflée*). Champs cultivés, bords des chemins, bords
des rivières. — C., AC., AR. — Paraît manquer dans la Région ardennaise. — ☉

et ☉ — Mai-octobre.

Obs. — Cette espèce, de même que la suivante, peut présenter des feuilles entières ou dentées plus ou moins profondément.

2. *E. HIERACIIFOLIUM* L.; *E. strictum* Gärtn. (V. à feuilles d'Épervière). Bords des chemins, lieux pierreux. — Zone calcaireuse : Limbourg, Bilstain, Stembert, entre Verviers et Ensival. — ☉☉ et parfois pérennant. — Mai-septembre.

Obs. I. — Les feuilles de cette espèce peuvent être étroites et entières : var. *virgatum* (*E. virgatum* Beth), ou bien plus ou moins larges et dentées : var. *strictum* (*E. strictum* Gärtn.). Jusqu'ici, on ne paraît avoir trouvé en Belgique que cette dernière forme qui varie beaucoup dans la largeur de ses feuilles et ses dentelures.

Obs. II. — *L'E. odoratum* Ehrh. (*E. cheiriflorum* Wallr.) a autrefois été trouvé entre Verviers et Ensival où il semble avoir disparu. — A rechercher.

3. *E. ORIENTALE* L. (*Brassica*) R. Br.; *E. perfoliatum* Crantz (V. d'Orient). Moissons, lieux cultivés. — Zone calcaireuse : Marche, Wavreille, Belvaux, Han-sur-Lesse, Aulfe. — ☉ — Mai-juin.

Obs. — Un pied de cette espèce a été trouvé à Molenbeek-St-Jean, et un autre à Vlierbeek où la plante était probablement introduite. Elle est rare dans toutes ses stations.

† HESPERIS L. (Julienne). *Stigmate à deux lobes lamelleux dressés-convoients. Silique subcylindrique; valves convexes à 3 nervures peu marquées. Graines sur un rang. — Fleurs lilas ou blanches.*

Feuilles oblongues ou ovales-lancéolées, finement dentées; fleurs grandes.

H. matronalis.

† *H. MATRONALIS* L.; *H. inodora* L. (J. des dames). Plante cultivée partout et introduite et naturalisée çà et là. — ☉☉ et ♀ (ne serait-ce pas plutôt pérennant?) — Mai-juin.

Tribu III. — Cotylédons condupliques embrassant la radicule dorsale; radicule incluse.

11. *DILOTAXIS* DC. (Diplotaxe). *Silique comprimée; valves un peu convexes, uninerviées. Graines sur deux rangs, ovales ou oblongues, comprimées. — Fleurs jaunes.*

Calice glabre ou seulement hérissé de quelques poils au sommet; pédicelles 4-3 fois plus longs que les fleurs épanouies; tige très-feuillée dans sa moitié inférieure.

D. tenuifolia.

Calice hérissé de poils roides; pédicelles égalant environ les fleurs; tige feuillée seulement à la base.

D. muralis.

1. *D. TENUIFOLIA* L. (*Sisymbrium*) DC. (D. à feuilles menues). Bords des chemins, bords des rivières et des canaux, décombres, vieux murs, etc. — AC., mais manque dans beaucoup de cantons et dans la Région ardennaise je ne le connais qu'à Stavelot. — ♀. — Juin-octobre.

Obs. I. — Dans certaines localités, cette Crucifère pullule d'une façon extraordinaire.

Obs. II. — Le *D. muralis* L. (*Sisymbrium*) DC., trouvé autrefois à Verviers et à Limbourg, n'a pas été observé depuis très-longtemps en Belgique.

† *ERUCA* Tournef. (Roquette). *Silique subcylindrique, oblongue; valves convexes, carénées par la saillie de la nervure dorsale; bec comprimé ensiforme. Graines sur deux rangs, globuleuses. — Fleurs jaunes, à pétales veinés de brun.*

Feuilles lyrées, pinnatifides

E. sativa.

† *E. SATIVA* Lmk.; *Brassica Eruca* L. (R. cultivée). Cette espèce, d'après Lejeune, serait souvent cultivée dans les jardins potagers. Je ne sache pas qu'on l'ait déjà trouvée en Belgique à l'état subspontané. — ☉ et ☉ — Mai-juin.

12. *ERUCASTRUM* Presl (Érucastre). *Silique cylindrique; valves convexes, uninerviées. Graines sur un rang, ovales ou oblongues, un peu comprimées. — Fleurs jaunes ou jaunâtres.*

Sépales très-étalés; fleurs d'un jaune vif, en grappes ord. nues.

E. obtusangulum Rehb. (*Brassica Erucastrum* L.).

Sépales presque dressés; fleurs d'un jaune très-pâle, en grappes feuillées au moins inférieurement

E. Pollichii Schimp. et Spenn.

Obs. — On rencontrera peut-être ces deux espèces en Belgique.

13. **BRASSICA L.** (Chou). *Silique subcylindrique; valves convexes, ne présentant qu'une seule nervure longitudinale droite. Graines sur un rang, globuleuses.* — Fleurs jaunes ou blanchâtres, souvent veinées.

1. Feuilles toutes pétiolées; siliques serrées contre la tige. *B. nigra*.
Feuilles supérieures sessiles ou amplexicaules; siliques étalées ou ascendantes. 2
2. Feuilles supérieures non amplexicaules; sépales dressés *B. oleracea*.
Feuilles supérieures amplexicaules; sépales étalés 3
3. Feuilles radicales et inférieures vertes, hérissées-ciliées; fleurs très-rapprochées
au sommet de la grappe pendant l'épanouissement *B. Rapa*.
Feuilles radicales et inférieures glabres, glauques; fleurs espacées dès l'épanouissement *B. Napus*.

1. *B. NIGRA L.* (*Sinapis* Koch (C. noir). Berges des rivières, Lords des chemins, lieux cultivés. — AC. Zone maritime et se retrouve en abondance sur les bords de la Durme depuis Lokeren jusqu'à son embouchure; AR. R. ailleurs, si ce n'est dans la Région ardennaise où il semble faire défaut. — ☉ — Juin-août.

Obs. — Voir concernant l'indigénat de cette espèce *Notes*, fasc. V, pp. 27-30.

† *B. OLERACEA L.* (C. potager). Cultivé partout. — ☉ ☉ et ☉ — Mai-juin.

† *B. NAPUS L.* (C. Navet). Cultivé partout. — ☉ et ☉ — Avril-mai.

† *B. RAPA L.*; *B. asperifolia* Lmk. (C. Rave). — Cultivé partout. — ☉ et ☉ — Avril-Mai.

Obs. — Cette espèce présente deux variétés: α *campestris* (*B. campestris* L.), à racine grêle; β *Rapa* (*B. Rapa* L.), à racine charnue, fusiforme ou turbinée.

14. **SINAPIS L.** (Moutarde). *Silique cylindrique; valves convexes, à 3-5 nervures longitudinales droites saillantes. Graines sur un rang, globuleuses.* — Fleurs jaunes.

1. Feuilles supérieures sessiles, inégalement sinuées-dentées. *S. arvensis*.
Feuilles toutes pétiolées et pinnatifides 2
2. Siliques glabres, à valves beaucoup plus longues que le bec *S. Cheiranthus*.
Siliques ord. hérissées, à valves égalant ou plus courtes que le bec. *S. alba*.

1. *S. ARVENSIS L.* (M. des champs). Moissons, lieux cultivés, bords des chemins. — C. — ☉ — Juin-août.

Obs. — Cette espèce paraît moins commune dans les sables purs que dans les terrains argileux. Elle varie à siliques hérissées (*S. orientalis* Murr.) et à siliques glabres.

† *S. ALBA L.* (M. blanche). Moissons, lieux cultivés. — AR. Introduit et disséminé (à et là dans tout le pays, mais manque dans de grands espaces. — ☉ — Juin-juillet.

2. *S. CHEIRANTHUS* Vill. (*Brassica* Koch M. Girflœ). Bords de champs, lieux cultivés, bords de chemins. — Région ardennaise: entre Jeneppe et Bande, Nassogne; Zone calcaireuse: Rochelort, environs de Clergnon. — ☉ et aussi peut-être perennant. — Juin-août.

Obs. I. — Cette espèce continue à paraître très-rare en Belgique.

Obs. II. — Lejeune a autrefois trouvé l'*Hirschfeldia adpressa* Mönch (*Sinapis incana* L.) aux environs de Verviers. Cette espèce du Midi est ord. importée dans le Nord avec la graine de Luzerne.

15. **RAPHANUS L.** (Radis). *Silique indéchiscente renflée spongieuse, ou monoliforme se partageant à la maturité en plusieurs articles transversaux monospermes. Graines sur un rang, globuleuses.* — Fleurs jaunes, blanches ou violettes, veinées.

Silique renflée-spongieuse, ne se partageant pas en articles transversaux; racine renflée *R. sativus*.

Silique monoliforme, se séparant en articles transversaux; racine grêle.

R. Raphanistrum.

1. *R. RAPHANISTRUM L.* (R. Ravenelle). Moissons, lieux cultivés. — C., AC. — ☉ — Juin-août.

† *R. SATIVUS L.* (R. cultivé). Cultivé partout dans les jardins. — ☉ ☉ et ☉ — Mai-juin.

Division II. Siliculeuses. — Fruit à peine plus long que large (silicule), oblong, ovale ou suborbiculaire, déhiscent, plus rarement indéhiscent, 1-4 sperme ou polysperme.

Tribu I. — *Silicule déhiscente, à valves ne retenant pas les graines.*

Sous-tribu I. — *Silicule comprimée parallèlement à la cloison; valves planes ou convexes; cloison large.*

16. LUNARIA L. (Lunaire). Étamines dépourvues d'ailes ou d'appendices. *Silicule stipitée*, pendante à la maturité, *largement elliptique; valves planes*, sans nervures; loges polyspermes. *Graines comprimées*. Radicule commissurale. — Fleurs violettes.

Feuilles toutes pétiolées; silicules aiguës aux deux extrémités . . . L. *rediviva*.
Feuilles supérieures sessiles; silicules arrondies aux deux bouts . . . L. *annua*.

1. L. REDIVIVA L.; L. *odorata* Lmk. (L. vivace). Bois montueux, rochers, rocailles. — R. Région ardennaise; vallées de la Semoy, de la Vierre et de l'Ourthe; Zone calcaireuse; vallée de la Vesdre de Goe à Chaudfontaine, et se retrouve à Mercresnet, vallée de l'Ourthe à Durbuy et Petite-Fontaine, vallée de la Meuse de Frey à Huy, vallée du Bocq à Crupet, Baucelle et Yvoir, vallée de l'Eau-d'Heure à Mont-sur-Marchienne. — ♀ — Mai-juin.

Obs. — Cette espèce a été indiquée à Mont-St-Aubert et Mourcourt.

† L. ANNUA L.; L. *biennis* Mönch (L. annuelle). Cultivée comme plante d'ornement et se retrouve çà et là à l'état spontané. — ☉ ☉ — Avril-mai.

Obs. — Quelle que soit l'impropriété du nom donné par Linné à cette espèce, je le conserve pour rester fidèle aux vraies règles de la synonymie.

17. ALYSSUM L. (Alysson). Étamines à filets ailés ou dentés à la base. *Silicule ord. suborbiculaire ou elliptique, surmontée par le style persistant; valves ord. convexes* quelquefois planes au bord; loges oligospermes ou polyspermes. *Graines comprimées, souvent bordées*. Radicule commissurale. — Plantes couvertes d'une pubescence étoilée.

Fleurs blanches; pétales bifides; silicules non déprimées sur les bords. A. *incanum*.
Fleurs jaunes; pétales entiers; silicules à bords déprimés . . . A. *calycinum*.

1. A. CALYCINUM L. (A. caliceinal). Champs arides, lieux pierreux, bords des chemins. — AR., AG. Région jurassique, Zone calcaireuse, mais manque dans certains cantons. — ☉ — Mai-juin.

Obs. — Cette espèce a été observée sur un point de la lisière ardennaise entre Lomprez et Fays Famenne; je l'ai vue aussi à Vonêche, où elle paraît introduite; enfin on l'a trouvée sur les remparts de Louvain et près de la porte de Boom à Anvers, deux localités où elle est probablement introduite.

2. A. INCANUM L.; *Berberoa incana* DC. (A. blanchâtre). Champs sablonneux, bords des chemins. — Zone campinienne; Anvers, Merxem, Stuyvenberg, Borgerhout, Waellem, environs de Malines, entre Muisen et Bonheyden, Tongerlo, Machelen; Zone argilo sablonneuse; entre Dieghem et Savethem. — ☉ et ☉ ☉ — Mai-octobre.

Obs. I. — Cette espèce semble avoir deux centres de dispersion, Anvers et Malines, d'où elle rayonne en devenant rare. Il serait intéressant de rechercher tous les points de la zone campinienne où cette espèce existe. M. Dandois en a trouvé quelques pieds dans un champ sablonneux à Sart-Dames-Avelines, où la plante est probablement introduite.

Obs. II. — Plusieurs autres espèces de ce genre ont été indiquées en Belgique, mais c'étaient des espèces introduites et qui sont disparues.

18. DRABA L. (Drave). *Silicule oblongue ou elliptique, rarement*

surmontée par le style persistant ; valves planes, rarement convexes ; loges polyspermes. Graines comprimées, non bordées. Radicule commissurale. — Plantes à poils rarement étoilés.

1. Fleurs jaunes ; silicule surmontée par le style ; valves convexes. *D. aizoides*.
 Fleurs blanches ; silicule sans pointe ; valves planes. 2
 2. Feuilles toutes en rosette radicale ; pétales profondément bifides *D. verna*.
 Tige feuillée ; pétales entiers *D. muralis*.

1. *D. VERNA* L. ; *Erophila vulgaris* DC. (*D.* printanière). Champs, pelouses, bords des chemins, vieux murs, moissons. — C. — ☉ et ☽ — Mars-mai.

Obs. — Type très-polymorphe et qui a été démembré en un très-grand nombre d'espèces nouvelles dont la détermination exacte est presque impossible.

2. *D. MURALIS* L. (*D.* des murailles). Bois montueux, rochers, bords des chemins. — R. Zone calcaireuse : entre la Vesdre et la Sambre ; Région jurassique : autrefois observé par Tinant à Vance et Etalle. — ☽ — Avril-mai.

3. *D. AIZOIDES* L. (*D.* Faux-Aizoon). Rochers. — Zone calcaireuse : Champalle non loin d'Yvoir. — ☽ — Avril-mai.

19. *COCHLEARIA* L. (*Cochléaria*). *Silicule subglobuleuse ou oblongue-subglobuleuse*, surmontée par le style persistant ; valves très-convexes ; loges polyspermes. Graines sur deux rangs, comprimées. Radicule commissurale. — *Fleurs blanches*.

1. Feuilles embrassant la tige par deux oreillettes *C. officinalis*.
 Feuilles non embrassantes 2
 2. Feuilles radicales amples, ovales-oblongues, dentées ; souche renflée charnue ;
 plante élevée *C. Armoracia*.
 Feuilles radicales petites, ovales triangulaires et tronquées à la base ; racine grêle ;
 plante petite et délicate ; silicule non vésiculeuse *C. danica*.

1. *C. DANICA* L. (*C.* de Danemark). Lieux sablonneux. — Zone maritime : Mariakerke, Ostende, Breedene, Knoeke (probablement çà et là sur tout le Littoral). — ☽ — Mai-juin.

? *C. OFFICINALIS* L. (*C.* officinal). Lieux humides. — Zone maritime : autrefois observé à Lombartzyde, mais non retrouvé depuis plusieurs années. — ☽ et pérennant. — Mai-juillet.

Obs. — Le *C. anglica* L., qu'on trouvera peut-être sur notre côte maritime, se distingue du *C. officinalis* par ses silicules deux fois plus grosses et vésiculeuses, par ses feuilles inférieures jamais cordées mais plus ou moins atténuées à la base ou arrondies.

† *C. ARMORACIA* L. ; *Armoracia rusticana* Gärtn. (*C.* *Armoracia*). Bords des eaux. — Naturalisé çà et là surtout aux bords de l'Escaut. — ☽ — Mai-juillet.

Obs. — Les feuilles des rosettes peuvent passer de la forme entière à la forme pinnatifidées à segments linéaires entiers.

20. *SUBULARIA* L. (*Subulaire*). *Silicule ovale-oblongue ou suborbiculaire*, surmontée par le stigmate sessile ; valves convexes ; loges polyspermes. Graines ovales, comprimées. Cotylédons repliés. Radicule très-courte, dorsale. — *Plante très-petite, croissant sous l'eau*.

Fleurs blanches ; feuilles toutes radicales en rosette, très-étroites, subulées.

S. aquatica.

1. *S. AQUATICA* L. (*S.* aquatique). Étangs. — Zone campinienne : étangs aux environs de Diepenbeek, Genck, Beverloo et Kerkhoven. — ☽ — Juin-juillet.

Obs. — Jusqu'ici, on ne l'a point encore découvert dans la Campine anversoise où il est vraisemblable qu'il existe. Voir *Notes*, fasc. II, p. 15.

21. *CAMELINA* Crantz (*Caméline*). *Silicule obovale-pyriforme*, un peu comprimée, surmontée par le style persistant ; valves très-convexes ; loges polyspermes. Graines à peine comprimées. Radicule dorsale. — *Fleurs jaunâtres ou d'un blanc jaunâtre*.

1. Silicule tronquée au sommet *C. foetida*.
 Silicule arrondie au sommet 2

2. Capsule grosse, renflée, plus ou moins compressible, devenant jaunâtre. *C. sativa*.
Capsule petite, à valves très-coriaces, non compressible, devenant d'un vert pâle.

1. *C. SYLVESTRIS* Wallr.; *C. microcarpa* Andrjz. (*C. sauvage*). Moissons, lieux cultivés.
— R. Zone calcaireuse sur sa limite avec la Région ardennaise; Région campinienne: Tongerloos (*Fan Haesendonck*). — ☉ et ☉☉ — Mai-juin.

Obs. — On prend parfois pour cette espèce la forme velue du *C. sativa*.

† *C. SATIVA* Grantz (*C. cultivée*). Cultivée en grand. — Subspontané çà et là dans les lieux cultivés et les moissons. — ☉ — Mai-juillet.

Obs. — Cette espèce peut être presque glabre ou hérissée.

† *C. FOETIDA* Fries (*C. fétide*). Champs de Lin. — Se trouve à peu près partout où on cultive le Lin. — ☉ — Juin-juillet.

Obs. — Il règne parmi les auteurs la plus grande confusion concernant les espèces de ce genre et c'est pourquoi je n'ai osé rapporter aucun synonyme, du moins pour les deux derniers types. Ce qui a causé cette confusion, c'est que les *C. sativa* et *foetida* voient varier leurs feuilles qui sont tantôt entières ou superficiellement dentées, tantôt pinnatifides. Les figures des *Icones* de M. Reichenbach au lieu d'aider à élucider les choses ne font que les embrouiller. Un bon travail de révision est tout à fait nécessaire pour ce groupe. Ainsi que je l'ai déjà dit antérieurement, je pense que le *C. sylvestris* constitue un bon type spécifique qu'on ne peut pas réunir au *C. sativa*. Ses longues grappes, ses siliques petites et coriaces et son facies ne permettent jamais de le confondre.

Sous-tribu II. — *Silicule comprimée perpendiculairement à la cloison; valves pliées-naviculaires; cloison étroite.*

22. **TEESDALIA** R. Br. (*Teesdalie*). Pétales extérieurs ord. plus grands. *Étamines à filets munis d'appendices membraneux*. Silicule ovale-suborbiculaire, émarginée au sommet, terminée par le stigmaté subsessile: valves à carène un peu ailée; *loges dispermes*. *Radicule commissurale*. — Fleurs blanches.

Tiges presque nues; pétales extérieurs plus longs que le calice; lobes des feuilles obtus, le supérieur arrondi.

1. *T. NUDICAULIS* L. (*Iberis*) R. Br. (T. à tige nue). Champs sablonneux, pelouses, bords des chemins (terrains siliceux). — C. Région ardennaise et Zone campinienne; AC. ailleurs. — ☉ rarement ☉ — Mai-juin.

25. **THLASPI** Dill. (*Tabouret*). *Pétales presque égaux*. Silicule suborbiculaire ou obovale, profondément échancrée au sommet, terminée par le style court ou par le stigmaté subsessile; valves à carène ailée-membraneuse, surtout supérieurement; *loges 4 spermes, très-rarement 2 spermes*. *Radicule commissurale*. — Fleurs blanches.

1. Anthères violacées devenant noirâtres 2
Anthères jaunes 5

2. Pétales larges, obovales, plus longs que les étamines; silicule à échancrure superficielle toujours dépassée par le style *T. calamitace.*

Pétales étroits, cunéiformes, égalant ou plus courts que les étamines; silicule à échancrure profonde non dépassée à la fin par le style *T. alpestre.*

3. Plante vivace, à tige entourée de rejets stériles terminés par une rosette de feuilles; style long, dépassant l'échancrure *T. montanum.*

Plante bisannuelle, sans rejets stériles; style très-court ne dépassant pas l'échancrure 4

4. Silicule grande, orbiculaire, plane, à bordure très-large; graines fortement striées en arc *T. arvensc.*

Silicule petite, obovale, convexe en dessous, à aile étroite; graines lisses 5

5. Style beaucoup plus court que l'échancrure; silicule à aile large, surtout vers le sommet presque aussi large que la valve *T. perfoliatum.*

Style égalant l'échancrure; silicule à aile très-étroite presque égale du sommet à la base, atteignant à peine la moitié de la largeur de la valve *T. neglectum.*

1. *T. ARVENSE* L. (T. des champs). Lieux cultivés, moissons. — AC., si ce n'est dans la Région ardennaise et la Zone campinienne où il semble rare ou assez rare. — ☉ et ☉ — Avril-juin et parfois automne.

2. *T. PERFOLIATUM* L. (*T. perfolié*). Champs pierreux, bois montueux, rochers, murs, bords des chemins. — AR. Zone calcaireuse: surtout vers sa limite avec la Région

ardennaise, çà et là dans la vallée de la Meuse (on l'indique à Vaulx près de Tournay); Région ardennaise: Mirwart, où il a probablement été introduit; Région jurassique: Ruette, mais probablement ailleurs. — ☉ rarement ☉ — Avril-juin.

Obs. — Quelques pieds de cette espèce ont été recoltés dans la Zone argilo-sablonneuse au bois de Hez (château de Tangissart), dans une prairie à Thibmont, à Thiel Notre-Dame et sur le talus du chemin de fer à Landen, où la plante était probablement introduite, du moins dans les trois dernières stations. Voir pour la variété *erraticum* (*T. erraticum* Jord.) Notes, fasc. I, p. 40 et fasc. II, p. 47.

23. *T. NEGLECTUM* Crép. (*T. négligé*). Coteaux secs et prairies. — Zone calcaireuse: entre Rochefort et Eprave. — ☉ — Mai-juin.

Obs. — Voir Notes, fasc. II, p. 46.

24. *T. ALPESTRE* L. (*T. alpestre*). Bois montagneux, terrain siliceux. — Région ardennaise: Borlée, Laroche, entre Haldoux et Queue-de-Vache; Zone calcaireuse: Vignée. — ☉ ☉ ou ☉ et parfois pérennant. — Avril-juin.

25. *T. CALAMINAIRE* L. (*T. calaminaire*). Pelouses, terrain meuble extrait des mines de calamine (terrain calaminaire). — Zone calcaireuse: Oneux, Coé, Haute-Saurée, Montzen, Moresnet. — ☉, ou peut-être seulement pérennant. — Avril-juin.

Obs. — Voir pour ces deux espèces Notes, fasc. III, pp. 44-46.

26. *T. MONTANUM* L. (*T. des montagnes*). Bois et taillis montagneux, rocailles, rochers (ord. terrain calcaire). — Zone calcaireuse: Wavreille, Han-sur-Lesse, Aulfe, Montagne au Buis entre Nismes et Doubes; Zone argilo-sablonneuse: Tangissart (*Dandote*). — ☉ — Avril-mai.

Obs. — À Tangissart, la plante est assez abondante sur une colline sèche et cultivée exposée au Midi, près du bois de Hez. Cette station écartée à quelque chose qui étonne. Dans tous les cas, le *T. montanum* est la plus brillante acquisition qu'on ait faite pour la flore de la Zone argilo-sablonneuse depuis longtemps. Il serait intéressant de savoir exactement sur quel terrain géologique il végète là. Voir pour les variétés de cette espèce Notes, fasc. I, p. 40.

24. *IBERIS* L. (Ibéride). *Pétales extérieurs beaucoup plus grands*. Silicule ovale ou obovale-suborbiculaire, profondément échancrée au sommet, terminée par le style persistant, valves à carène étroitement ailée; *loges monospermes*. *Radicule commissurale*. — Fleurs blanches ou rosées.

Feuilles caulinaires oblongues-cunéiformes à 2-3 paires de dents; grappe fructifère lâche, à silicules écartées l'une de l'autre *I. amara*.

1. *I. AMARA* L. (*I. amère*). Moissons. — AR. Zone calcaireuse vers sa limite avec la Région ardennaise; Région jurassique: Tergny, mais probablement ailleurs. — ☉ — Juin-août.

Obs. I. — On cultive assez fréquemment *I. umbellata* L.

Obs. II. — *L'Hutchinsia petraca* L. (*Lepidium*) R. Br. se rencontrera peut-être en Belgique. Plante très-petite, grêle, à feuilles pinnatifides, à fleurs blanches, très-petites, à silicule elliptique-oblongue, entière au sommet et terminée par le stigmate subsessile, à loges disperses. — ☉ — Fleurit en avril et mai et croît dans les lieux arides.

23. *CAPSELLA* Vent. (Capselle). *Silicule triangulaire obcordée*, terminée par le style court; valves non ailées; *loges polyspermes*. *Radicule dorsale*. — Fleurs blanches; feuilles supérieures sagittées-plexicaules.

Sépals ord. verdâtres; pétales une fois plus longs que le calice. — *C. Bursa-pastoris*.

1. *C. BURSA-PASTORIS* L. (*Thlaspi*) Mönch (C. Bourse-à-pasteur). Lieux cultivés, moissons, bords des chemins, etc., etc. — C. — ☉ et ☉ — Mai-novembre.

Obs. I. — Cette espèce peut avoir les feuilles entières, sinuées-dentées ou pinnatifides et ses pétales peuvent avorter; de là, les variétés *integrifolia*, *sinuata*, *pinnatifida* et *apetalata*. Pour les variétés fondées sur la forme de la silicule voir Notes, fasc. I, p. 11.

Obs. II. — On pourra peut-être rencontrer en Belgique le *C. rubella* Reuter, espèce méridionale qui est déjà connue au Nord jusque dans le département de la Seine-Inférieure. Il est beaucoup plus grêle; ses sépals sont pourpres, ou entourés d'un bord pourpre; ses styles égalent ou surpassent à peine le calice; sa silicule est très-fortement atténuée à contours de la partie atténuée courbes. Il fleurit d'avril à juin, puis disparaît.

X pétals

26. **LEPIDIUM L.** (Passerage). Silicule suborbiculaire, ovale ou oblongue, émarginée ou entière au sommet, terminée par le style persistant ou le stigmate subsessile; valves à carène quelquefois un peu ailée; *loges monospermes. Radicule dorsale.* — Fleurs blanches.

- | | |
|---|--------------------------|
| 1. Feuilles embrassant la tige par deux oreillettes | 2 |
| Feuilles caulinaires non amplexicaules | 3 |
| 2. Silicule plus longue que large, échancrée au sommet, largement ailée surtout au sommet; style égalant ou dépassant très-peu l'échancrure | <i>L. campestre.</i> |
| Silicule plus large que longue, non ailée | <i>L. Draba.</i> |
| 5. Feuilles caulinaires larges, ovales lancéolées, entières ou dentées | <i>L. latifolium.</i> |
| 4. Feuilles caulinaires étroites linéaires, ou pinnatifides et à lobes linéaires | 4 |
| 4. Silicule non échancrée au sommet, terminée en pointe | <i>L. graminifolium.</i> |
| 5. Silicule échancrée au sommet | 5 |
| 5. Silicules apprimées contre la tige, largement ailées au sommet; pétales grands. | |

L. sativum.
Silicules étalées, non ailées; pétales très-petits, souvent nuls *L. rudérale.*

† **L. SATIVUM L.** (P. cultivé ou Cresson alénois). Cultivé et çà et là spontané. — ☉
— Juin-juillet.

1. **L. CAMPESTRE L.** (*Thlaspi*) R. Br. (P. champêtre). Moissons, lieux cultivés, bords des chemins. — C. Zone calcaireuse et Région jurassique; AR. Région ardennaise et Zone argilo-sablonneuse. — Paraît manquer dans la Zone campinienne. — ☉ et ☉ — Mai-juillet.

2. **L. RUDERALE L.** (P. des décombres). Bords des chemins, décombres. — Zone maritime: Ostende, Blankenberghe probablement ailleurs sur le Littoral, vis-à-vis de Lillo, Austruveel, Anvois; Zone calcaireuse: Ciergnon, Yvoir, Marchienne-au-Pont. — ☉ et ☉ — Mai-septembre.

Obs. I. — Cette espèce semble affectionner en Belgique le voisinage des eaux saumâtres. A Ciergnon, elle était rare et a peut-être disparu; à Marchienne-au-Pont, M. Van Bastelaer n'en a observé que trois pieds. Elle paraît exister dans la Région jurassique, car j'en ai vu un débris parmi des plantes sèches qui m'ont été envoyées de là. Autrefois observée à Schriek et à Beterom.

Obs. II. — Le *L. virginicum* L., espèce d'Amérique, a été autrefois observé à Gand d'où il a disparu. Voir *Notes*, fasc. III, p. 46.

3. **L. GRAMINIFOLIUM L.** (P. à feuilles de Graminée). Bords des chemins, décombres, berges des rivières. — Zone maritime: berges du canal de Plasschendaal à Nieuport vers Oudenburg et Smaeskerke sur une étendue d'environ 3/4 de lieue et assez abondant. — ☉ — Juin-septembre.

Obs. — Cette espèce avait autrefois été observée à Nieuport et à Kain d'où elle semble avoir disparu.

? **L. LATIFOLIUM L.** (P. à larges feuilles). Bords des eaux. — Zone calcaireuse: bords d'un étang à Gilly (2 pieds), bord de l'Escaut à Tournay 5 à 6 pieds. — *Van Bastelaer*, environs de Liège (*Lejeune*), environs de Thuin (*Michot*). — ☉ — Juin-août.

Obs. — Cette espèce comme plante indigène est douteuse. A l'exception de la station de Gilly, toutes les autres sont anciennes et peut-être la plante n'y existe-t-elle plus aujourd'hui.

4. **L. DRABA L.** (P. Drave). Pieds des murs, décombres, etc. — Zone argilo-sablonneuse: Quenast, entre Hal et Lembeek, Jette Saint-Pierre, Louvain, Wilsede; Zone calcaireuse: Maffes (1 pied). — ☉ — Mai-juin.

Obs. — Cette plante est très-rare dans ses diverses stations. Voir *Notes*, fasc. V, p. 50.

Tribu II. — *Silicule indéhiscence, se partageant rarement en valves qui retiennent la graine.*

27. **BISCUTELLA L.** (Lunetière). Silicule à 2 loges monospermes, comprimée perpendiculairement à la cloison, presque plane, ord. échancrée au sommet et à la base, terminée par le style persistant très-long; valves orbiculaires, se détachant de l'axe et retenant la graine. — Fleurs jaunes.

Plante vivace; silicule échancrée des deux côtés *B. laevigata.*

1. *B. LAEVIGATA* L. (*L. lisse*). Rochers. — Zone calcaireuse : vallée de la Meuse à Waulsort, Frey, Anseremme, Dinant; vallée de la Lesse entre Pont-à-Lesse et Anseremme; vallée de l'Amblève : Amblève (château des Quatre fils Aymon), Hallelux, Doufflamme. — ☿ — Mai-juin.

28. *SENEBIERA* Poir. (*Senebière*). *Silicule* indéhiscence, à 2 loges monospermes, comprimée perpendiculairement à la cloison, échan-crée à la base, ou échan-crée au sommet et à la base; valves épaisses, réticulées ou rugueuses, ne se détachant ord. pas de l'axe et retenant la graine. *Cotylédons repliés*. Radicule dorsale. — Fleurs blanches, en grappes opposées aux feuilles; tiges couchées; feuilles pinnati-partites.

Plante glabre; grappes courtes; silicule arrondie au sommet; pédicelle beaucoup plus court que la silicule. *S. Coronopus*.

Plante velue; grappes allongées; silicule échan-crée au sommet; pédicelle plus long que la silicule *S. didyma*.

1. *S. CORONOPUS* L. (*Cochlearia*) Poir. (S. Corne-de-cerf). Bords des chemins, décom-bres, fossés, etc. — C. Zones maritime et poldérienne; AG. ailleurs, si ce n'est dans la Région ardennaise où il est rare. — ☉ — Juin-août.

Obs. — En Belgique, on dirait que cette espèce affectionne tout particulièrement les alluvions maritimes argileuses.

† *S. DIDYMA* L. (*Lepidium*) Pers.; *S. pinnatifida* DC. (*S. didyme*). Chemins, bords des eaux. — Zone calcaireuse : Profondeville (un seul pied); autrefois abondant à Saint-Denis d'où il a disparu. — ☉ — Juin-août.

Obs. — Cette espèce exotique n'est pas stable en Belgique.

† *ISATIS* L. (*Pastel*). *Silicule* indéhiscence, à une seule loge monosperme, comprimée perpendiculairement à la cloison, oblongue ou oblongue-obovale, aplanie en forme d'aile; valves naviculaires soudées. Radicule dorsale. — Fleurs jaunes.

Silicules presque pendantes; feuilles glauques, ciliées *I. tinctoria*.

† *I. TINCTORIA* L. (*P. des teinturiers*). Autrefois cultivé et se retrouve très-rarement à l'état subspontané ou naturalisé dans les champs cultivés. — ☉ — Mai-juin.

29. *NESLIA* Desv. (*Neslie*). *Silicule* indéhiscence, ord. monosperme, subglobuleuse, un peu comprimée parallèlement à la cloison, surmontée par le style persistant filiforme. *Radicule dorsale*. — Fleurs jaunes.

Silicule réticulée-rugueuse et presque ligneuse; plante pubescente *N. paniculata*.

1. *N. PANICULATA* L. (*Myagrum*) Desv. (*N. paniculée*). Moissons. — Région jurassique : Torgny; Zone calcaireuse : entre Houx et Lefr (un seul pied. — *Chalon*). — ☉ — Mai-juillet.

30. *MYAGRUM* Tournef. (*Myagre*). *Silicule* indéhiscence, mono-sperme, obovale, surmontée par le style persistant, à 3 loges, les deux supérieures collatérales stériles, l'inférieure fertile; valves gibbeuses au niveau des loges vides. *Radicule dorsale*. — Fleurs jaunes.

Silicule marquée de côtes longitudinales *M. perfoliatum*.

† *M. PERFOLIATUM* L. (*M. perfolié*). Moissons. — Autrefois trouvé à Deigné et à Fraipont. — ☉ — Mai-juin.

Obs. — Cette espèce méridionale n'a pu que se rencontrer accidentellement en Belgique.

31. *CALEPINA* Desv. (*Calépine*). *Silicule* indéhiscence, mono-sperme, ovoïde-subglobuleuse, terminée par une pointe épaisse con-

que, surmontée du stigmatte sessile. *Radicule incluse*. — Fleurs blanches.

Silicule réticulée-rugueuse et presque ligneuse ; plante glabre *C. Corvini*.

† *C. CORVINI* Desv. (C. de Corvin). Lieux cultivés, moissons. — Tinant en a autrefois trouvé quelques pieds, paraît-il, dans les graviers des bords de la Semoy à Izel. — ☉ — Mai-juin.

Obs. — On doit rechercher cette espèce surtout dans la Région jurassique.

† *BUNIAS* R. Br. (*Bunias*). *Silicule* indéhiscente, à 2 loges monospermes ou dispermes, souvent partagées transversalement en deux loges secondaires par une fausse cloison qui sépare les graines, ovoïde ou tétragone. *Cotylédons linéaires enroulés en spirale*. — Fleurs jaunes.

Silicule à 2 loges, ovoïde non anguleuse *B. orientalis*.

Silicule à 4 loges, tétragone et à 4 angles ailés-dentés. *B. Erucago*.

† *B. ORIENTALIS* L. (B. d'Orient). Naturalisé depuis longtemps sur un des glaciers du plateau de Namur près de Salzinne. — ☿ — Mai-juillet.

Obs. I. — A été autrefois trouvé à Anvers, à Limbourg et Dison, où l'on ne paraît pas l'avoir revu depuis longtemps. M. Carnoy l'a vu à Tournay et à Louvain, mais y était-il naturalisé ?

Obs. II. — Le *B. Erucago* L. a été trouvé en 1802 à Ixelles, mais sa station est aujourd'hui détruite. C'est du reste une espèce méridionale qui n'était qu'introduite. Voir *Notes*, fasc. IX, p. 22.

52. *CAKILE* Tournef. (*Cakilier*). *Silicule* indéhiscente, oblongue, à 2 articles, monospermes superposés, le supérieur très-caduc, tétragone-comprimée. *Cotylédons plans*. *Radicule commissurale*. — Fleurs ord. roses.

Feuilles charnues, sinuées-crénelées *C. maritima*.

1. *C. MARITIMA* Scop. ; *Bunias Cakile* L. (*C. maritime*). Lieux sablonneux au bord de la mer. — AC. Zone maritime : ça et là le long du Littoral. — ☉ — Juillet-octobre.

XXIV. — CISTINÉES (Juss.).

Fleurs hermaphrodites presque régulières. Calice à 5 sépales libres, persistants, les 2 extérieurs ord. plus petits, quelquefois nuls. Corolle à 5 pétales libres, caducs. *Étamines en nombre indéfini, libres*. Styles soudés en un style filiforme. Stigmatte entier ou à peine lobé. *Fruit* capsulaire, polysperme, uniloculaire, ou à 5-5 plus rarement 6-10 loges incomplètes, à déhiscence loculicide. *Graines* insérées sur des *placentas pariétaux* ou à l'angle interne des cloisons, à *périsperme mince*, farineux. — Plantes vivaces, sous-frutescentes ou ligneuses, plus rarement annuelles ; feuilles opposées, plus rarement alternes, entières, souvent munies de stipules persistantes ; fleurs en fausses grappes terminales, plus rarement en cymes ombelliformes ou subsolitaires.

1. *HELIANTHEMUM* Tournef. (*Hélianthème*). Calice à 5 sépales, les 2 extérieurs ord. plus petits, quelquefois nuls. Corolle à 5 pétales. *Étamines* en nombre indéfini. Capsule à 5 valves portant les cloisons ou les placentas à leur partie moyenne.

1. Plante annuelle, herbacée, à tige simple; stipules des feuilles supérieures foliacées très-longues *H. guttatum*.
Plante vivace, ligneuse à la base, à tiges nombreuses sur la même souche 2
2. Fleurs jaunes; sépales glabrescents; tiges pubescentes ou velues *H. Chamæcistus*.
Fleurs blanches; tiges et sépales tomenteux-blanchâtres *H. polifolium*.
1. *H. CHAMÆCISTUS* Mill.; *H. vulgare* Gärtn., *Cistus Helianthemum* L., *H. commun*.
Pelouses, bords des chemins, pâturages, rochers, etc. — C., AG. Zone calcaireuse, mais il paraît faire défaut dans la partie située sur la rive gauche de La Sambre, Région jurassique; R. ou seulement peut-être AR. Région ardennaise; Zone maritime; çà et là sur les dunes du Littoral. — \mathcal{L} . — Mai-août.

Obs. — Cette espèce est extrêmement variable. Ses feuilles peuvent être très-petites ou amples (15 mill. sur 25 mill.), étroites ou larges, atténuées aux deux bouts ou arrondies, tomenteuses-blanchâtres en dessous, ou vertes et velues (*H. obscurum* Pers.); ses fleurs peuvent être petites, médiocres ou très-grandes (*H. grandiflorum* DC.); ses tiges peuvent être vertes velues, ou plus ou moins blanchâtres; enfin ses fleurs, qui sont ord. d'un beau jaune, peuvent être, mais rarement, d'un jaune soufre (var. *sulfureum*).

2. *H. POLIFOLIUM* L. (*Cistus*) DC.; *Helianthemum pulverulentum* DC. (*H.* à feuilles de Polion). Coteaux très-arides, rochers, pelouses. — Zone calcaireuse: vallée de la Meuse à Waulsort, Freyr, Anseremme, Dinant, Houx, Yvoir, Chockier (avait autrefois été observé à Huy). — \mathcal{L} . — Mai-juin.

Obs. I. — Comme l'espèce précédente, celle-ci varie beaucoup dans la forme de ses feuilles qui peuvent être assez larges à bords peu enroulés en dessous, à face supérieure peu tomenteuse et plus ou moins verte (var. *apenninum* Coss. et Germ.), ou linéaires, à bords fortement enroulés en dessous, à face supérieure plus ou moins blanchâtres-tometeuses (var. *vulgare* Coss. et Germ.). La forme des feuilles, leur vestiture, l'ampleur et la grandeur des stipules ne sont pas plus constantes dans ce type que dans le précédent et ne peuvent pas permettre d'élever ses variétés au rang d'espèces. Voir pour la synonymie *Flore de la chaîne jurassique*, I, p. 78.

Obs. II. — Aux environs de Dinant, on trouve parfois entre les deux espèces précédentes des hybrides qui se reconnaissent immédiatement à leurs fleurs d'un blanc légèrement soufre, mais comme leur parents offrent déjà entre eux beaucoup d'affinité il est extrêmement difficile de les caractériser, et ce qui augmente la difficulté, c'est qu'il semble y avoir des retours vers l'un et l'autre types. Voir de Martin-Donos *Florule du Tarn*, p. 71.

Obs. III. — L'*H. guttatum* Mill. a autrefois, paraît-il, été observé en Belgique; mais comme depuis longtemps il n'a pas été revu l'espèce devient douteuse pour notre flore. L'*H. Fumana* Mill. (*Fumana vulgaris* Spach) est indiquée aux environs d'Ypres par Desmazières. Il se distingue par ses feuilles linéaires très-étroites, dépourvues de stipules et toutes alternes, par ses étamines extérieures stériles.

XXV. — VIOLARIÉES (DC.).

Fleurs hermaphrodites, irrégulières, penchées, renversées. Calice à 5 sépales libres ou un peu soudés entre eux inférieurement, prolongés en appendices au-dessous de leur insertion, herbacés persistants. Corolle à 5 pétales, inégaux, libres, marcescents, l'inférieur prolongé en éperon au-dessous de son insertion. Étamines 5, à filets très-courts élargis, libres. Anthères aplanies, conniventes en cône embrassant l'ovaire, terminées supérieurement par un appendice membraneux; les deux inférieures à connectif prolongé inférieurement en un appendice charnu qui est reçu dans la cavité de l'éperon. Styles soudés en un style indivis. Stigmate indivis ou subtrilobé. Fruit libre, à 3 carpelles, capsulaire, uniloculaire, polysperme, à déhiscence loculicide, à 3 valves. Graines insérées sur des placentas pariétaux, munies d'une strophiole plus ou moins prononcée et pourvues d'un périsperme charnu, épais. — Plantes annuelles, bis-annuelles ou vivaces, herbacées; feuilles alternes ou toutes radi-

cales, pétiolées, entières, dentées ou crénelées; stipules persistantes, souvent foliacées, libres ou soudées au pétiole à la base, dentées ou incisées; fleurs solitaires penchées, à pédicelles axillaires ou radicaux munis de deux bractéoles presque opposées.

1. VIOLA Tournef. (Violette). — Caractères de la famille.

- | | | |
|-----|---|----|
| 4. | Quatre pétales dirigés en haut (<i>Pensée</i>) | 2 |
| | Deux pétales dirigés en haut et trois en bas (<i>Violette</i>) | 4 |
| 2. | Plante vivace, munie de stolons souterrains; stipules à lobe moyen étroit, entier, les inférieures digitées; valves arrondies non déprimées sur les lignes placentaires <i>V. lutea</i> . | |
| | Plante annuelle, bisannuelle ou pérennante, dépourvue de stolons; stipules toutes pinnatifides, à lobe moyen ord. large, foliacé et crénelé; valves déprimées sur les lignes placentaires | 5 |
| 5. | Corolle grande dépassant beaucoup le calice, ord. jaune et panachée de violet. <i>V. tricolor</i> . | |
| | Corolle petite, plus courte ou dépassant peu le calice, ord. jaune <i>V. arvensis</i> . | |
| 4. | Souche produisant des tiges plus ou moins allongées, dressées le long desquelles sont échelonnés les pédicelles florifères | 5 |
| | Souche courte donnant naissance à de pedoncules florifères radicaux et parfois des rejets rampants et radicants | 9 |
| 5. | Tige pourvue d'une ligne de poils sur l'un des angles; fleurs odorantes; stipules entières et seulement ciliées <i>V. mirabilis</i> . | |
| | Tige sans ligne de poils; fleurs inodores; stipules denticulées ciliées | 6 |
| 6. | Tiges naissant à l'aisselle de feuilles disposées en rosette au sommet de la souche. Tiges ne naissant pas à l'aisselle de feuilles; souche non couronnée par une rosette de feuilles | 7 |
| 7. | Eperon étroit-allongé, ord. atténué au sommet, violacé; appendices des deux sepales supérieurs petits ord. entiers et arrondis, presque nuls à la maturité. <i>V. sylvatica</i> . | |
| | Eperon épais court, non atténué au sommet, ord. blanchâtre; appendices des deux sepales supérieurs tronqués échanerés ou denticulés, assez grands. <i>V. Riviniana</i> . | |
| 8. | Stipules du milieu de la tige égalant à peine la moitié de la longueur du pétiole; feuilles ovales ou ovales-oblongues <i>V. canina</i> . | |
| | Stipules du milieu de la tige grandes, foliacées égalant ou surpassant le pétiole; feuilles lanceolées. <i>V. elatior</i> . | |
| 9. | Rhizome grêle, blanchâtre; plante tout à fait glabre; fleurs petites d'un bleu très-pâle veiné de violet. <i>V. palustris</i> . | |
| | Souche épaisse; plante ord. plus ou moins pubescente; fleurs grandes ord. bleues. | 10 |
| 10. | Plante munie de stolons longuement rampants <i>V. odorata</i> . | |
| | Plante dépourvue de stolons | 11 |
| 11. | Fleurs inodores; souche ne donnant pas naissance à des tiges aériennes; pedoncules florifères tous radicaux <i>V. hirta</i> . | |
| | Fleurs odorantes; souche donnant naissance à des tiges qui sont tout d'abord courtes mais qui s'allongent ensuite <i>V. mirabilis</i> . | |

1. *V. HIRTA* L. (*V. hérissée*). Bois, pelouses, coteaux, prairies, haies, bords des chemins. — C., AG. Zone calcaireuse et Région jurassique; parait RR. dans la Région ardennaise; Zone campinienne: Muysen (cette station semble insolite). — \mathcal{N} — Mars-mai.

Obs. — Cette espèce, que j'ai beaucoup étudiée, présente de nombreuses formes plus ou moins remarquables, mais que jusqu'ici je ne crois pas devoir séparer spécifiquement du type.

2. *V. ODORATA* L. (*V. odorante*). Bois et taillis montueux, haies. — AG. Zone calcaireuse et Région jurassique; AR. Zone argilo-sablonneuse; R. Région ardennaise et Zone campinienne. — \mathcal{N} — Mars-mai.

Obs. — Il est probable qu'à plusieurs de ses stations cette espèce n'est qu'introduite. Comme la précédente, elle varie notablement et ses diverses formes méritent d'être étudiées attentivement.

3. *V. PALUSTRIS* L. (*V. des marais*). Prairies marécageuses, bois humides. — G. Région ardennaise; AG. Zone campinienne; R. Zones sablonneuse et calcaireuse, Région jurassique. — \mathcal{N} — Avril-mai.

4. *V. MIRABILIS* L. (*V. étonnante*). Bois montueux. — Zone campinienne sur sa limite avec la Zone argilo-sablonneuse: Munte (*Scheidweiler*); il m'a été rapporté qu'il avait été observé entre Grammont et Sottegem. — \mathcal{N} — Avril-mai.

Obs. — Dès l'apparition des premières fleurs qui sont grandes et ord. stériles, les tiges sont très courtes. Cette espèce est à rechercher. Voir *Notes*, fasc. II, p. 17.

22. *V. SYLVATICA* Fries (*pr. parte*); *V. Reichenbachiana* Jord. (V. des bois, Bois, haies, chemins creux. — C., AC. Zone calcaireuse, Régions jurassique et ardennaise; AR., AC. Zone argilo-sablonneuse. — \mathcal{H} . — Avril-juin.

Obs. — Cette espèce, qui paraît manquer dans la Zone campinienne, se distingue facilement sur le vil de l'espèce suivante; mais, comme je l'ai déjà dit ailleurs, les différences qui séparent ces deux formes se sentent beaucoup mieux qu'elles ne se décrivent.

23. *V. RIVINIANA* Rehb. (V. de Rivin. Bois, haies, chemins creux, prairies. — C., AC. — \mathcal{H} . — Avril-juin.

24. *Obs.* — Dans cette espèce, les fleurs sont ord. plus grandes que dans la précédente; les pétales sont ovoides et non oblongs et d'une couleur différente. Voir pour ces deux espèces la *Fl. du Tarn*, p. 79, et *Notes*, fasc. III, p. 48.

25. *V. CAMPA L.* (V. de chien. Bois, bruyères, pâturages (terrains siliceux). — AC., C. Zone campinienne et Région ardennaise; AR. ailleurs. — \mathcal{H} . — Mai-juin.

Obs. I. — Ce type est des plus variables. Sur les coteaux arides, il est de très-petite taille (var. *ericetorum* Rehb.); dans les endroits ombragés et un peu humides ou aux bords des eaux, la plante est élevée, à feuilles grandes cordiformes ou presque tronquées à la base (var. *leucorum* Rehb.); enfin on trouve dans les sables mouvants de nos dunes une forme petite à feuilles supérieures ovales allongées obscurément corquées. Cette dernière se rapproche un peu de la var. *lanceolata* de Martz.

Obs. II. — A côté du *V. canina*, viennent se ranger plusieurs espèces qu'on observera peut-être en Belgique: *V. stagnina* Kit., *V. Schultzii* Billot, *V. pumila* Vill., *V. stricta* Hornem. et *V. lanceifolia* Thore.

? *V. ELATIOR* Fries (V. élevée. Bois montueux. — Zone calcaireuse: Enival, Theux, Fraipont. (Lejeune). — \mathcal{H} . — Juin.

Obs. — Il me paraît très-étrange que cette espèce si caractéristique n'ait point été retrouvée dans ces localités qui ont été explorées à bien des reprises. Est-ce que Lejeune a réellement rencontré cette plante à l'état indigène? On pourrait en douter.

26. *V. TRICOLOR L.* *V. tricolore.* Lieux cultivés, moissons, pâturages, bruyères, etc. — C. Région ardennaise; AC. Zone campinienne; AR. ailleurs. — \odot et \ominus en pérennant. — Mai-septembre.

Obs. — Je me suis longtemps occupé des nombreuses formes de cette espèce; j'en ai cultivé pendant plusieurs années, mais je ne suis pas jusqu'ici parvenu à pouvoir les distinguer sûrement. Peut-être plusieurs d'entre elles constituent-elles de bonnes espèces; toutefois, certains caractères qu'on a préconisés pour les élever au rang de types spécifiques sont loin d'être constants!

27. *V. ARVENSIS* Murr. (V. des champs). Lieux cultivés, moissons, bords des chemins, etc. — C. — \odot et \ominus — Mai-septembre.

Obs. I. — Sous ce nom, je comprends un certain nombre de formes qui ont été élevées au rang d'espèces. Sur ces formes, je ne suis pas plus édifié que sur celles de l'espèce précédente et je ne suis même pas encore parvenu à découvrir de caractères solides pour distinguer bien nettement le *V. arvensis* du *V. tricolor*. Voir les ouvrages de MM. Jordan, Boreau et de Martin-Donos pour ce qui concerne toutes ces espèces nouvelles.

Obs. II. — Le *V. rothomagensis* indiqué en Belgique n'est qu'une variété du *V. tricolor* et non pas la plante de Desfontaines.

28. *V. LUTEA* Hud. s. *V. calaminaris* Lej. (V. jaune). Pelouses et terres extraites des mines de calamine (terrain calaminaire). — Zone calcaireuse: Oneux, Thimister, Haute-Saurée, Baelen; Welkenraedt, Moresnet. — \mathcal{H} . — Juin-juillet.

Obs. — M. Wirtgen (voir *Bull. de la Soc. roy. de Bot.*, t. IV, p. 58) a prétendu récemment que notre Violette des calamines ne pouvait se rapporter au *Viola lutea* de Hudson, et qu'elle constituait une espèce distincte qu'on devait maintenir sous le nom de *V. calaminaris* Lej. Je ne suis point de son avis et je maintiens ce que j'ai dit dans mes *Notes*, fasc. III, p. 47.

CLASSE II.

DIALYPÉTALES PÉRIGYNES.

Pétales et étamines soudés à leur base avec le calice sur lequel ils paraissent s'insérer. Ovaire libre ou soudé avec le calice.

XXVI. — RHAMNÉES (R. Br.).

Fleurs hermaphrodites ou unisexuelles par avortement, régulières. Calice à 4-5 sépales soudés inférieurement en tube, à tube persistant. Corolle à 4-5 pétales, ord. très-petits, insérés au bord supérieur du disque glanduleux qui revêt le tube du calice, quelquefois nuls par avortement. *Étamines* 4-5, insérées au bord du disque avec les pétales, *opposées aux pétales*, à filets libres entre eux. Styles de 2-4 plus ou moins soudés entre eux. *Fruit libre, drupacé*, globuleux, à 2-4 *noyaux* coriaces-cartilagineux, *monospermes*, indéhiscents s'ouvrant rarement par une fente longitudinale. — Arbrisseaux ou arbres peu élevés; feuilles alternes ou fasciculées, plus ou moins pétiolées, simples, entières ou dentées; stipules souvent caduques; fleurs disposées en fascicules axillaires ou solitaires.

1. RHAMNUS Lmk. (Nerprun). Caractères de la famille.

Feuilles dentées, à 5-4 paires de nervures latérales; rameaux anciens terminés en épine; étamines 4 *R. cathartica*.

Feuilles entières, à 7-11 paires de nervures latérales; rameaux non épineux; étamines 5 *R. Frangula*.

1. *R. CATHARTICA* L. (N. purgatif). Bois et taillis montagneux, rochers. — AR. Zone calcaire et Région jurassique; Zone argilo-sableuse: Forest, Heverle. — h — Mai-juin.
2. *R. FRANGULA* L. (N. Bourdaine). Bois, taillis, haies. — C., AC. — h — Mai-juin.

XXVII. — PAPILIONACÉES (L.).

Fleurs hermaphrodites, *irrégulières*. Calice à sépales soudés en tube inférieurement, à limbe souvent bilabié, 3-partit plus rarement 4-partit par la soudure complète de deux des sépales, persistant, marcescent ou caduc. *Corolle* irrégulière, *papilionacée*, à 5 pétales insérés à la base du calice par l'intermédiaire du disque, libres, plus rarement soudés en une corolle gamopétale; pétale supérieur (*étendard*) plié longitudinalement pendant la préfloraison et embrassant les pétales latéraux; pétales latéraux (*ailles*) appliqués sur les inférieurs; les inférieurs rapprochés simulant un seul pétale (*carène*) ord. adhérents par le bord intérieur de leur limbe. *Étamines* 10, insérées avec les pétales à la base du calice, à *filets tous soudés en un tube* entier ou fendu (étamines monadelphes), ou l'étamine supé-

ricure libre, les autres étant soudées entre elles (étamines diadelphes). Style filiforme. Stigmate terminal ou sublatéral. *Fruit (gousse, légume) libre, à un seul carpelle, sessile ou stipité, sec, polysperme ou oligosperme, plus rarement monosperme, s'ouvrant longitudinalement en deux valves suivant la nervure dorsale et la suture ventrale, à valves quelquefois tordues sur elles-mêmes après la déhiscence, uniloculaire, rarement divisé en deux fausses loges par l'introflexion de la nervure dorsale, présentant quelquefois des épaisissements cellulaires entre les graines, quelquefois indéhiscents, partagé par des étranglements en articles transversaux monospermes qui se séparent à la maturité, ou réduit à un seul article monosperme. Graines insérées à l'angle interne de la loge, à funicule souvent dilaté au niveau du hile. Périsperme nul ou rudimentaire.* — Plantes quelquefois volubiles, herbacées, annuelles, bisannuelles ou vivaces, arbres ou arbrisseaux; feuilles alternes, composées, paripinnées, imparipinnées, digitées ou trifoliolées, quelquefois unifoliolées par l'avortement des folioles latérales, très-rarement réduites au rachis par l'avortement de toutes les folioles, à rachis prolongé en vrille ou en arête dans les feuilles paripinnées; stipules persistantes ou caduques, rarement spinescentes, très-rarement nulles; fleurs disposées en grappes dressées ou pendantes, en têtes ou en ombelles simples, quelquefois solitaires, plus rarement en panicules, munies ou non de bractées.

1.	Calice divisé jusqu'à la base en deux lèvres; feuilles linéaires terminées en épine.	ULEX (3)	2
2.	Calice jamais fendu jusqu'à la base; feuilles non épineuses		2
2.	Feuilles réduites au seul rachis, dépourvues de folioles	LATHYRUS (14)	3
	Feuilles à une ou plusieurs folioles.		3
5.	Feuilles unifoliolées ou trifoliolées		4
	Feuilles pinnées, à plus de trois folioles		43
4.	Plante grimpante-volubile; carène contournée en spirale avec le style et les étamines.	PHASEOLUS (12 bis)	5
	Plante non volubile; carène non contournée en spirale		5
3.	Style filiforme très-allongé, roulé en spirale pendant la floraison.	SAROTHAMNUS (1)	6
	Style droit ou arqué, jamais roulé en spirale		6
6.	Arbre; fleurs disposées en longues grappes pendantes.	CYTISUS (1 bis)	7
	Plante herbacée ou petit arbrisseau; fleurs jamais en longues grappes pendantes.		8
7.	Gousse ovoïde, courte, plus courte ou dépassant à peine une fois le calice		8
	Gousse allongée-linéaire, falciforme, réniforme ou enroulée en spirale ord. dépassant longuement le calice		40
8.	Fleurs en capitules (épis compacts globuleux, ovoïdes ou oblongs)	TRITOLIVM (12)	9
	Fleurs solitaires et axillaires, ou en grappes ou en épis allongés		9
9.	Plante sous-frutescente; vivace; étamines monadelphes	ONONIS (1)	10
	Plante herbacée, bisannuelle; étamines diadelphes	MEPHOTUS (10)	11
10.	Feuilles unifoliolées; plante sous-frutescente.	GENISTA (2)	11
	Feuilles trifoliolées; plante herbacée		14
11.	Gousse contournée en tire-bouchon, falciforme ou réniforme	MEDICAGO (11)	12
	Gousse linéaire ou oblongue, droite		12
12.	Gousse présentant quatre ailes longitudinales.	TETRAGONOLOPHUS (7)	13
	Gousse dépourvue d'ailes	LOTUS (6)	14
15.	Feuilles imparipinnées, à rachis terminé par une foliole.		14
	Feuilles paripinnées, à rachis terminé en vrille ou en arête.		21
14.	Arbre ou arbrisseau		15
	Plante herbacée		46
45.	Arbre élevé, épineux; gousse non renflée vésiculeuse	ROBINIA (7 bis)	16
	Arbrisseau non épineux; gousse très renflée-vésiculeuse	COLUTEA (8)	17
16.	Fleurs en épis allongés et nus à la base; gousse épineuse et monosperme.	ONORRYCHIS (18 bis)	18
	Fleurs en ombelles, en têtes compactes ou en grappes; gousse à plus d'une graine, non épineuse.		17

17. Fleurs en glomérules, munis à la base de bractées palmées; étamines monadelphes; calice fructifère vésiculeux. ANTHYLLIS (5)
 Fleurs en ombelles ou en grappes; étamines diadelphes; calice fructifère non vésiculeux 18
18. Fleurs en ombelles; gousse divisée en articles transversaux monospermes 19
 Fleurs en grappes; gousse non divisée en articles transversaux monospermes.
19. Fleurs jaunes; gousse flexueuse, composée d'articles semi-lunaires. ASTRAGALUS (9)
 Fleurs roses ou d'un blanc rose; gousse droite ou arquée, à articles oblongs. HIPPOCREPIS (18) 20
20. Fleurs grandes en ombelles fournies; gousse à articles renflés. CORONILLA (16)
 Fleurs petites, en ombelles ord. pauciflores; gousse à articles comprimés. ORNITHOPUS (17)
21. Style comprimé latéralement et canaliculé en dessous. PISUM (15 ter)
 Style filiforme ou aplani en dessous et en dessus 22
22. Style filiforme. 23
 Style aplani 24
25. Rachis terminé ord. par une vrille rameuse; graines globuleuses. VICIA (15)
 Rachis terminé par une arête; graines très-grosses, aplaties, oblongues.
24. Rachis terminé en vrille ord. rameuse, très-rarement aplati et foliacé. FABA (13 bis)
 Rachis terminé en arête courte LATHYRUS (14)
 OROBUS (15)

Tribu I. Lotées. — Gousse à une seule loge, très-rarement à deux loges incomplètes. Feuilles imparipinnées ou trifoliolées, plus rarement unifoliolées ou digitées. Étamines monadelphes ou diadelphes.

Sous-tribu I. Génistées. — Étamines monadelphes.

1. SAROTHAMNUS Wimm. (Sarothamne). Calice à 2 lèvres courtes, la supérieure bidentée, l'inférieure tridentée. Corolle à étendard ascendant. Style filiforme, très-allongé, roulé en spirale pendant la floraison. Gousse comprimée, polysperme. — Sous-arbrisseau non épineux; feuilles inférieures trifoliolées; fleurs jaunes.

Fleurs solitaires ou géminées formant une grappe lâche et dressée; rameaux anguleux S. scoparius.

I. S. scoparius L. (Spartium) Koch; S. vulgaris Wimm. (S. à balais ou Genêt à balais). Coteaux incultes, bois. — C., AC. — h — Mai-juin.

Obs. — Cet arbuste est souvent cultivé pour en faire de la litière.

† CYTISUS L. (Cytise). Calice à 2 lèvres, la supérieure tronquée et ord. bidentée, l'inférieure tridentée. Corolle à étendard ascendant dépassant la carène et les ailes. Style ascendant. Stigmate entouré de poils. Gousse comprimée, polysperme. — Arbrisseaux ou arbres non épineux; feuilles trifoliolées.

Fleurs en longues grappes pendantes; gousse argentée-soyeuse . . . C. Laburnum.

‡ C. Laburnum L. (C. Faux-Ebenier). Fréquemment planté dans les parcs, les bosquets et les jardins et ayant eu et la presque l'apparence d'être indigène. — h — Avril-mai.

2. GENISTA L. (Genêt). Calice herbacé ou subherbacé, à deux lèvres, la supérieure bipartite, l'inférieure tridentée. Corolle à étendard non ascendant, ne dépassant pas la carène ni les ailes. Style presque droit ou un peu ascendant. Stigmate glabre. Gousse comprimée ou renflée, polysperme, plus rarement oligosperme. — Sous-arbrisseaux; fleurs jaunes; feuilles unifoliolées.

1. Plante épineuse. 2
 Plante non épineuse 5

2. Jeunes rameaux velus; gousse et étendard velus *G. germanica*.
Jeunes rameaux glabres; gousse et étendard glabres *G. anglica*.
3. Tiges et rameaux aplatis à 2-4 ailes foliacées *G. sagittalis*.
Tiges et rameaux jamais aplatis-foliacés. 4
4. Pédicelle environ 3 fois plus long que le calice *G. prostrata*.
Pédicelle plus court ou dépassant peu la longueur du calice. 5
5. Gousse et étendard glabres; folioles glabres en dessous, seulement ciliées.

G. tinctoria.

Gousse et étendard velus soyeux; folioles velues soyeuses en dessous . . . *G. pilosa*.

1. *G. ANGLICA* L. (G. d'Angleterre). Pâturages, bruyères, bois. — AC. Région ardennaise et Zone campinienne; R.; AR. ailleurs. — h — Mai-juin.

2. *G. GERMANICA* L. (G. d'Allemagne). Pâturages, bruyères. — Région ardennaise: Bas, entre Tellin et Transinne. — h — Mai-juin.

Obs. — C'est la une des espèces les plus rares de notre flore. Aurait été trouvée autrefois entre Étalle et Sainte-Marie et entre Theux et Enival.

3. *G. SAGITTALIS* L.: *Cytisus sagittalis* Koch. *G. sagitté*. Pâturages, pelouses, prairies, bruyères. — AC., C. Zone calcaireuse vers sa frontière avec la Zone ardennaise, puis on le retrouve à Namur, et ne paraît pas exister sur la rive gauche de la Sambre; R. Région ardennaise; Région jurassique: Tintigny, mais probablement ailleurs. — h — Mai-juin.

Obs. — Aurait, paraît-il, été autrefois observé dans la forêt de Soigne vers Waterloo.

4. *G. TINCTORIA* L. (G. des teinturiers). Coteaux secs, prairies, bois, bords des chemins. — C., AC. Zone calcaireuse et Région jurassique; R. Région ardennaise et Zone argilo-sablonneuse; Zone campinienne: Hersselt, Veerle, Vaerendonek (trois localités non très éloignées de la Zone argilo-sablonneuse), Nylen, s'Gravenwezel. — h — Juin-juillet.

5. *G. PILOSA* L. (G. velu). Pâturages, bruyères. — C., AC. Région ardennaise et Zone campinienne; R., AR. ailleurs. — h — Mai-juin.

Obs. I. — On rencontrera peut-être dans la Région jurassique le *G. prostrata* Link. (*C. decumbens* Walp.) qui se reconnaît immédiatement à ses fleurs assez grandes longuement pédicellées. Timant, qui semble bien décrire cette espèce, l'indique sur les collines arides et le long des bois. Cette indication générale est d'autant plus surprenante que l'espèce n'est pas connue à l'est du Luxembourg jusqu'à la vallée du Rhin et qu'en Lorraine on ne la signale pas au nord de Verdun et Metz.

Obs. II. — Le *Lupinus luteus* L., espèce du midi de l'Europe, est parfois cultivé comme plante fourragère ou d'ornement et se retrouve çà et là où il a été cultivé. Ses feuilles digitées, à 6-10 folioles, le distingue de toutes nos Papilionacées indigènes.

5. *ULEX* L. (Ajonc). Calice coloré, divisé jusqu'à la base en deux lèvres, la supérieure bidentée, l'inférieure tridentée. Corolle à étendard ascendant, oblong-émarginé, dépassant à peine le calice. Style à peine ascendant. Gousse renflée, oligosperme, à peine plus longue que le calice. — Sous-arbrisseaux très-épineux; feuilles linéaires terminées en épine; fleurs jaunes, à pédicelle portant deux bractéoles à son sommet.

1. Calice velu; bractéoles ord. largement ovales, et dépassant beaucoup la largeur du pédicelle. *U. europaeus*.

Calice un peu pubescent; bractéoles ne dépassant pas la largeur du sommet du pédicelle. 2

2. Ailes plus courtes que la carène; bractéoles plus étroites que le pédicelle; tige couchée ou rampante. *U. nanus*.

Ailes plus longues que la carène; bractéoles égalant la largeur du sommet du pédicelle; tige ord. dressée *U. gallii*.

1. *U. EUROPAEUS* L. (A. d'Europe). Bois, coteaux arides, bords des chemins. — AR. (à et là dans toute la Belgique. — h — Printemps et automne.

Obs. I. — Je continue à conserver des doutes sur l'indigénat de cette espèce qui est souvent cultivée.

Obs. II. — J'ai trouvé en abondance dans une sapinière à Aeltre (Flandre orientale) une forme extrêmement curieuse et que j'appellerai provisoirement var. *spurius*. Elle est beaucoup plus grêle que le type, plus délicate dans toutes ses parties, à tiges moins dressées, moins roides et souvent diffuses, à feuilles et à jeunes rameaux arqués vers le bas, à fleurs un peu plus petites, à calice un peu moins velu, à bractéoles ovales-lancéolées.

des égalant ou dépassant peu la largeur du sommet du pédicelle, une fois plus étroites que celles de l'*U. europæus* type. Cette forme singulière semble établir un passage entre ce dernier et l'*U. gallii* Planch. Je me propose de l'étudier attentivement de nouveau sur le vif, afin de savoir si elle ne constitue bien qu'une simple variété de l'*U. europæus*, ou bien si elle doit être réunie à l'*U. gallii*.

Obs. III. — L'*U. nanus* Sm. reste très-douteux pour notre flore. — A rechercher.

4. **ONOXIS L.** (Bugrane). *Calice* herbacé, campanulé, à 5 divisions linéaires. Corolle à étendard très-ample strié; *carène prolongée en bec*. Style ascendant dans sa moitié supérieure. *Gousse renflée*, courte, oligosperme. — Plantes sous-frutescentes, épineuses ou non; feuilles pinnées-trifoliolées, ou les supérieures unifoliolées; fleurs roses ou jaunes.

1. Fleurs jaunes; pédicelles articulés et aristés *O. Natriz*.
Fleurs roses; pédicelles ni articulés ni aristés 2

2. Gousse égalant ou dépassant les divisions du calice; tige peu velue, ord. dressée dès la base; feuilles à poils glanduleux peu nombreux; plante non fétide.

O. spinosa.

Gousse plus courte que le calice; tige ord. velue, ord. couchée et radicante à la base; feuilles à poils glanduleux nombreux; plante ord. fétide *O. repens*.

1. *O. spinosa* L. (*tyo parte*); *O. campestris* Koch et Ziz. B. épineuse. Bords des chemins, des rivières, lieux incultes, décombres, etc. — AC., C. Zones maritime et campinoenne; R., AB. Zone argilo-sablonneuse; R. Zone calcareuse; paraît n'exister que dans les vallées de la Meuse et de la Sambre où il est répandu et assez abondant. — \mathcal{H} . — Juin-septembre.

2. *O. repens* L.; *O. procerrens* Wallr. B. rampante. Bords des chemins, des rivières, lieux incultes ou cultivés, etc. C. Zone calcareuse. Région jurassique, Zone maritime: dans du Littoral; AR. Zone argilo-sablonneuse; R. Région ardennaise où il est peut-être introduit. — \mathcal{H} . — Juin-septembre.

Obs. I. — Avant la maturité, on peut assez facilement confondre cette espèce avec la précédente.

Obs. II. — On trouve dans les sables des dunes une variété remarquable var. *prostrata* de Breh.; *O. maritima* Dumr. in *Bull. de la Soc. roy. de Bot.*, I, 115, à tige et rameaux entièrement couchés, non épineux.

Obs. III. — Il est probable que l'*O. altissima* indiquée en Belgique par Lejeune n'est qu'une forme de l'*O. repens*, espèce qui varie extrêmement.

Obs. IV. — L'*O. Natriz* L. demeure une espèce douteuse pour notre flore. — A rechercher.

5. **ANTHYLLIS L.** (Anthyllide). *Calice* tubuleux-renflé, subbilabié, à lèvre supérieure bidentée, à lèvre inférieure trifide, le *fructifère résiculeux* à dents conniventes. Corolle à carène obtuse. *Gousse comprimée*, ovoïde, monosperme ou disperme, *renfermée dans le tube du calice*. — Feuilles imparipinnées; fleurs jaunes ou rougeâtres, en glomérules munis de bractées palmées.

Folioles entières, la terminale très-grande *A. Vulneraria*.

1. *A. VULNERARIA* L. A. Vulnéraire. Pâturages, coteaux secs, bords des chemins. — C., AC. Zone calcareuse, mais pas partout. Région jurassique, Zone maritime (dunes du Littoral); R. Région ardennaise. — \mathcal{H} . — Mai-juin.

Obs. I. — La forme des dunes est la var. *maritima* (L. *maritima* Schweigg.), qui se distingue par sa tige ord. plus élevée et par sa pubescence plus abondante et plus soyeuse.

Obs. II. — Cette espèce est abondante dans les nouvelles fortifications d'Anvers où elle est très-probablement introduite; M. Vandenberg l'a observée sur les talus du chemin de fer de Bilsen à Maestricht où elle est aussi probablement introduite.

Sous-tribu II. Trifoliées. — Étamines diadelphes.

6. **LOTUS L.** (Lotier). *Calice* à 5 divisions. Corolle à *carène prolongée en bec*. *Gousse droite, linéaire, cylindrique, polysperme*, à

valves se tordant en spirale à la maturité, présentant de fausses cloisons transversales. — Feuilles trifoliolées; stipules libres foliacées; fleurs jaunes.

1. Souche rampante stolonifère; divisions du calice étalées en étoile dans le jeune bouton; étendard à limbe brusquement relevé à angle droit, ovale-aigu. *L. uliginosus*. Souche pivotante; divisions du calice appliquées sur le bouton; étendard à limbe un peu ascendant, suborbiculaire-obtus. 2
2. Folioles ovales ou oblongues; ailes de la corolle ovales fortement courbées au bord inférieur. *L. corniculatus*. Folioles étroits, linéaires ou lancéolés; ailes oblongues-obovales, peu courbées au bord inférieur. *L. tenuis*.
1. *L. uliginosus* Schk.; *L. major* Sm. (L. des fanges). Bois et prairies humides, fossés, bords des eaux. — C., AC. — ♀. — Juin-août.
2. *L. corniculatus* L. (L. corniculé). Pelouses, prairies, bords des chemins, etc. — C. — ♀. — Mai-septembre.
- *3. *L. tenuis* Kit.; *L. tenuifolius* Rehb. (L. grêle). Lieux herbeux, fossés, bords des eaux, champs humides. — AR. Zones maritime et poldérienne; Zone calcaireuse: Neuville Martouin, entre Lavaux-Sainte-Anne et Han-sur-Lesse, Mariembourg, environs de Tournay; Zone argilo-sablonneuse: Houtain; Zone campinienne: Tronchiennes. — ♀. — Mai-septembre.

Obs. I. — Au sujet de cette forme, je maintiens tout ce que j'en ai dit dans mes *Notes*, fasc. III, p. 48. C'est pour moi une variété remarquable du *L. corniculatus* atteinte d'*elongation* dans toutes ses parties. Ses gousses peuvent renfermer jusqu'à 29 graines, mais celles du *L. corniculatus* peuvent en présenter jusque 14 et peut-être plus. Le nombre ord. plus considérable des graines n'est encore qu'une conséquence de l'*elongation*.

Obs. II. — Le *L. tenuis* semble affectionner les terrains qui renferment du sel marin.

7. TETRAGONOLOBUS Scop. (Téragonolobe). Calice à 5 divisions. Corolle à *carène prolongée en bec*. Gousse droite, munie de 4 ailes longitudinales foliacées, polysperme, présentant de fausses cloisons transversales. — Feuilles trifoliolées; stipules libres, foliacées; fleurs jaunes.

Gousse allongée à ailes étroites. *T. siliquosus*.

? *T. siliquosus* L. (Lotus) Roth (T. siliquex). Prairies humides. — M. Demoor qui l'a trouvé près d'Alost le pense introduit. — ♀. — Mai-juin.

Obs. — Cette espèce demeure donc jusqu'ici douteuse pour notre flore.

† ROBINIA L. (Robinier). Calice subbilabié, à 5 dents. Corolle à carène non prolongée en bec. Gousse comprimée, oblongue, polysperme, présentant une bordure au bord interne. — Arbre élevé, à rameaux munis d'épines; feuilles imparipinnées; fleurs blanches ou roses, disposées en grappes axillaires.

Fleurs ord. blanches, odorantes. *R. Pseudo-Acacia*.

† *R. Pseudo-Acacia* L. (R. Faux-Acacia). Planté dans les parcs et dans les bois où il se naturalise. — ♀. — Mai-juin.

8. COLUTEA L. (Bagenaudier). Calice à 5 dents. Corolle à carène non prolongée en bec. Gousse polysperme, renflée-vésiculeuse, à valves minces-membraneuses. — Arbrisseau; feuilles imparipinnées; stipules libres et submembraneuses.

Fleurs jaunes, ord. veinées, réunies par 2-6 en grappe plus courte que la feuille; gousse grande pendante. *C. arborescens*.

? *C. arborescens* L. (B. arborescent). Bois et taillis montueux. — Côtes escarpées de la vallée de la Meuse à Canne et Lanaye. — ♀. — Mai-juin.

Obs. I. — Je n'ose encore comprendre cette espèce parmi nos plantes indigènes. Voir *Notes*, fasc. V, pp. 31-33.

Obs. II. — Le *Calcea officinalis* L. se rencontre parfois spontanément. Cette plante se distingue par ses feuilles à 8 10 paires de folioles oblongues-lancéolées et micronées, par ses très longues grappes multiflores dépassant les feuilles et à fleurs violacées, enfin par ses gousses longues et linéaires.

9. **ASTRAGALUS** L. (Astragale). Calice à 5 dents. Corolle à carène obtuse. Gousse de forme variable, ord. allongée, arquée et polysperme, divisée en deux loges longitudinales plus ou moins complètes par l'introflexion de la nervure dorsale. — Plantes ord. vivaces; feuilles imparipinnées ou irrégulièrement paripinnées; fleurs d'un jaune verdâtre ou purpurines.

Plante glabrescente; pédoncule de moitié plus court que la feuille florale; gousses allongées, cylindriques-trigones, arquées *A. glycyphyllus*.

Plante mollement velue; pédoncule un peu plus court que la feuille florale; gousses courtes, ovoïdes-vésiculeuses *A. Cicer*.

1. *A. GLYCYPHYLLUS* L. A. Réglise. Bois, buissons, bords des chemins. — AR. Zone calcaireuse et Région jurassique; R. Zone argilo-sablonneuse; Zone campinienne: Willibrœck. Deurme peut-être introduit ainsi que dans plusieurs stations de la Zone argilo-sablonneuse). — ♀ — Juin-juillet.

Obs. — On rencontrera peut être dans la Région jurassique l'*A. Cicer* L.

10. **MELILOTUS** Tournef. (Mélilot). Calice campanulé, à 5 dents. Corolle caduque, à étendard égalant ou dépassant les ailes; carène obtuse. Gousse dépassant le calice, droite, ovoïde ou oblongue, 1-4 sperme, indéchiscente. — Feuilles trifoliolées; fleurs petites, jaunes, plus rarement blanches, disposées en grappes spiciformes effitées.

1. Fleurs blanches *M. albus*.

Fleurs jaunes 2

2. Pétales tous égaux; gousses munies de poils appliqués *M. macrorrhizus*.

Pétales inégaux; gousses glabres 3

3. Étendard égalant les ailes; celles-ci plus longues que la carène; grappes allongées.

M. officinalis.

Étendard dépassant un peu les ailes; celles-ci égalant la carène; grappes courtes

et denses ayant l'épanouissement de toutes les fleurs *M. parviflorus*.

1. *M. MACRORRHIZUS* W. et K. (*Trifolium*) Pers.; *M. officinalis* Willd. non Desr. (*M.* à grosse racine. Bords des eaux, prairies, fossés. — AC. Zones calcaireuse et argilo-sablonneuse, Zone campinienne (généralement dans les alluvions argilo-sablonneuses), Zone ardennaise et Région jurassique. Paraît manquer dans la Région ardennaise. — ☉ ☉ — Juillet-septembre.

Obs. — On a démembré ce type en deux espèces nouvelles: *M. palustris* Kit., caractérisé par des folioles supérieures presque entières et des gousses monospermes à carène gibbeuse; *M. altissimus* Thuill., caractérisé par des folioles toutes dentées et gousses bispermes à carène aigue. Ces deux formes ne constituent évidemment que deux variétés se reliant entre elles par des intermédiaires. Il n'y a du reste pas concomitance entre ces deux prétendus caractères spécifiques, car la forme à folioles supérieures presque entières se présente aussi avec des gousses bispermes. D'un autre côté, celle à folioles toutes dentées se montre aussi avec des gousses monospermes et bispermes. Le caractère tiré de la forme de la carène est illusoire.

2. *M. OFFICINALIS* Desr. non Willd.; *M. arvensis* Wallr. (*M. officinalis*). Lieux cultivés, moissons, bords des chemins. — C., AC. Zone calcaireuse et Région jurassique; R. Région ardennaise (peut-être introduit), Zone argilo-sablonneuse. — ☉ ☉ — Juillet-septembre.

Obs. — M. Lenars en a trouvé un pied dans les fortifications d'Anvers, mais il faut savoir que les semis de graines de foin qu'on a faits sur les nouveaux saeis ont introduit à Anvers un certain nombre d'espèces qui n'appartiennent pas à la Zone campinienne.

3. *M. ALBUS* L'esr.; *M. leucantha* Koch. *M. blanc*. Lieux cultivés, bords des chemins. — AR. Zone calcaireuse, mais seulement sur la rive gauche de la Sambre et ailleurs très-rare, Zone argilo-sablonneuse; Zone campinienne: Anvers et les environs immédiats. — ☉ ☉ — Juin-septembre.

Obs. — Il est fort douteux que cette espèce soit indigène en Belgique. Je pense que dans la plupart de ses stations elle provient des cultures soit anciennes soit récentes.

† *M. PARVIFLORUS* Desf.; *M. in lilia* L. sec. Cass. et Germ. (*M.* à petites fleurs) Bords des chemins, prairies. — Autrefois observé à Gand et à Ledeberg d'où il a disparu (plante méridionale introduite. — Voir *Notes*, fasc. III, p. 49). — ☉ ☉ ou ☉ — Juin-juillet.

11. *MEDICAGO* L. (Luzerne). Calice à 5 divisions. Corolle caduque, à carène obtuse. Gousse dépassant ord. longuement le calice, réniforme, falciforme ou contournée en spirale à plusieurs tours, souvent munie d'épines, polysperme, très-rarement monosperme. — Plantes herbacées; feuilles trifoliolées; fleurs jaunes, plus rarement jaunâtres ou violacées, subsolitaires, en grappes ou en capitules.

1. Gousse non épineuse; fleurs en capitules, en épis ou grappes compactes 2
Gousse chargée d'épines; fleurs peu nombreuses réunies par 2-8 4
2. Fleurs très-petites; gousse réniforme, à une graine; plante ressemblant assez au *Trifolium minus* *M. Lupulina*.
Fleurs assez grandes, gousse falciforme ou en spirale, à plusieurs graines 3
3. Fleurs violettes; gousse contournée en tire-bouchon (2-5 tours de spire). *M. sativa*.
Fleurs jaunes; gousse en forme de faux, décrivant rarement un tour de spire.

4. Gousse globuleuse ou ovoïde, non déprimée, plus ou moins pubescente; plante ord. très-pubescente à poils courts. *M. minima*.
Gousse déprimée un peu aplatie, glabre; plante glabre ou ne présentant que de rares poils longs 3

5. Tige couverte dans le jeune âge de longs poils articulés, à la fin glabre; stipules à dents triangulaires-subulées; folioles ord. marquées d'une tache noire. *M. maculata*.
Tige à poils non articulés; stipules à dents sétacées, profondes; folioles non maculées. *M. polycarpa*.

1. *M. LUPULINA* L. (*L. Lupuline*). Pelouses, coteaux secs, bords des chemins, prairies, etc. — ☉ — ☉ et ☉ — Mai-septembre.

Obs. — Les gousses et le sommet du pédicelle peuvent être chargés de poils glanduleux (var. *Willdenowii* (*M. Willdenowii* Bönning.)).

2. *M. FALCATA* L. (*L. en faucille*). Coteaux arides, près secs, bords des chemins. — Région jurassique; Virton; Zone calcaireuse; Revoigne, Neuville, Jambes, Namur (indiqué aussi à Kain, Ghlin, Taintignies); Zone argilo-sablonneuse; Bruxelles; Zone campinienne; fortifications d'Anvers. — ☉ — Juin-septembre.

Obs. — Le *M. falcato-sativa* Reb. (*M. media* Pers.) qui semble être un hybride des *M. falcata* et *sativa* se rencontre ord. en compagnie de ces deux espèces. Suivant M. Grenier, il se distingue par ses grappes courtes, ses fleurs d'abord jaunes, puis violacées, ses gousses en spirale et décrivant un tour complet.

† *M. SATIVA* L. (*L. cultivée*). Cultivé en grand comme fourrage dans la partie argilo-calcaire du pays et spontané çà et là. — ☉ — Juin-septembre.

3. *M. MINIMA* Lmk. (*L. naine*). Bords des chemins, pelouses. — Zone maritime; Ostende, Knocke (probablement ailleurs); Zone calcaireuse; Dinant, Yvoir, Beaumont, Obourg, Maisières; Zone campinienne; Gand. — ☉ — Mai-juillet.

4. *M. POLYCARPA* Willd. (*L. à fruits nombreux*). Lieux cultivés, bords des chemins. — Environs de Verviers, Liège, Namur, Bruxelles, Anvers, Saint Trond, se retrouve à Sart-Dames-Avelinnes, entre Rumillies et Kain. — ☉ — Mai-juillet. †

Obs. — Cette espèce, qui me paraît introduite, est peu constante à ses stations. Elle présente trois variétés: *denticulata* (*M. denticulata* Willd.), à épines terminées en crochet égalant la moitié du diamètre de la gousse; *apiculata* (*M. apiculata* Willd.), à épines droites et plus courtes; *tuberculata*, à épines réduites à des tubercules. La forme de Belgique est généralement sinon toujours la var. *denticulata*.

5. *M. MACULATA* Willd. (*L. maculée*). Lieux cultivés, décombres, bords des chemins. — AR. Zone maritime; voisinage de la Mer et de l'Escaut en aval d'Anvers, R. ailleurs et probablement introduit. — ☉ — Mai-juillet.

Obs. — On trouve parfois aux environs de Verviers et d'Aerendonck, où l'on travaille les laines exotiques, plusieurs *Medicago* du midi de l'Europe.

12. *TRIFOLIUM* Tournef. (Trèfle). Calice à 5 dents ou 5 divisions.

Corolle ord. marcescente ou persistante, très-rarement caduque, à carène obtuse. Gousse petite, renfermée dans le calice ou le dépassant peu, suborbiculaire ou oblongue, droite, monosperme, plus rarement 2-4-sperme, à peine déhiscente. — Plantes herbacées; feuilles trifoliolées; fleurs purpurines, blanches, jaunes ou jaunâtres.

1. Fleurs d'un jaune plus ou moins vif; gousse stipitée 2
Fleurs purpurines, roses, blanches ou d'un jaune très-pâle; gousse sessile 6
2. Foliolés toutes sessiles ou les trois folioles très-brièvement et également pétiolulées
Foliole moyenne pétiolulée, à pétiole beaucoup plus long que celui des folioles
latérales 3
5. Stipules allongées, linéolées ou linéaires, capitules bien fournis, à fleurs nom-
breuses; étendard fortement plissé *T. agrarium*.
Stipules supérieures courtes, larges et ovales; capitules petits, à 5-15 fleurs; étendard
lisse ou presque lisse 4
1. Capitules à 2-7 fleurs; pédoncule capillaire flexueux; pédicelle à la fin plus long
que le tube du calice; foliole moyenne toujours sessile *T. filiforme*
Capitules à 5-15 fleurs; pédoncule droit; pédicelle plus court que le calice; foliole
moyenne ord. pétiolulée, parfois subsessile *T. minus*.
5. Capitules à 5-15 fleurs; étendard presque lisse, dépassant à peine les ailes *T. minus*.
Capitules assez gros, denses, ord. à plus de 20 fleurs; étendard plissé ou strié,
bien plus long que les ailes *T. procumbens*.
6. Capitules à fleurs peu nombreuses, entourés d'appendices crochus et s'élevant
dans le sol après la floraison *T. subterraneum*.
Capitules à fleurs nombreuses, dépourvus à la base d'appendices crochus 7
7. Calice fructifère gonfle vésiculeux; capitules entourés à la base d'une petite colle-
rette égalant les calices; fleurs non resquignées; plante vivace émettant des tiges
rampantes *T. fragiferum*.
Calice fructifère non vésiculeux; capitule sans collerette 8
8. Calice à tube et dents glabres 9
Calice à tube et dents plus ou moins velus 10
9. Tiges couchées, enracinées aux nœuds; dents du calice lancéolées *T. repens*
Tiges dressées ou courbées à la base, non radicantes; dents du calice très-
étroites, subulées *T. elegans*.
10. Fleurs blanches, réfléchies après la floraison; dents du calice presque glabres.
T. montanum.
Fleurs purpurines, rosées, rarement jaunâtres, jamais réfléchies; dents du calice
velues-ciliées 11
Fleurs jaunâtres *T. ochroleucum*.
Fleurs purpurines ou d'un blanc rosé, 12
12. Calice à 20 nervures 15
Calice à 10 nervures 14
15. Tiges et feuilles glabres; capitules cylindriques-allongés *T. rubens*.
Tiges et feuilles mollement velues; capitules globuleux *T. alpestris*.
11. Capitules arrondis; calice à dents ne dépassant pas la moitié de la corolle 15
Capitules ovales ou oblongs; dents du calice dépassant la moitié de la corolle 16
15. Partie libre des stipules triangulaire-aiguë; folioles courtes et molles. *T. pratense*.
Partie libre des stipules linéaire-aiguë; folioles allongées et coriaces. *T. viciatum*.
16. Capitules solitaires, plus ou moins longuement pédoncules, ord. terminaux,
dépourvus de feuilles à la base 17
Capitules solitaires ou réunis par deux, sessiles ou brièvement pédunculés, la
plupart latéraux, pourvus ou dépourvus de feuilles à la base 19
17. Feuilles supérieures opposées; calice fructifère fermé par deux callosités allon-
gées *T. scaberrimum*.
Feuilles supérieures alternes; calice fructifère ouvert. 18
18. Foliolés très-largement obovales; stipules à partie libre ovale; corolle grande
dépassant le calice, ord. d'un rouge vif *T. incarnatum*
Foliolés linéaires-oblongues; stipules à partie libre longuement sétacée; corolle
petite, plus courte que le calice, d'un blanc rosé *T. arvensis*.
19. Fleurs rougeâtres; dents du calice (tales-dressées, la plus longue plus courte
ou égalant la corolle; folioles à nervures latérales non arquées en dehors.
T. striatum.
Fleurs blanchâtres; dents du calice presque épineuses, à la fin très-étiles et un
peu courbées en dehors, la plus longue dépassant la corolle; folioles à ner-
vures latérales arquées en dehors. *T. scabrum*.

I. *T. filiforme* L.; *T. micranthum* Viv. (*T. filiforme*). Pelouses, chemins herbeux. —

Zone maritime : Ypres, Coxyde, Knocke (probablement ailleurs); Zone campinienne : Saint-Hubert (Ruddervoorde : Aeltre, Beynze, Sleydinge, Gand, Destelber-en, Oostaker, Heu den, Melle, Wetteren, Loo-Christy, Saffelaere, Exaerde, Lukeren, entre Grember-en et Hamme, Peuthy; Zone argila sablonneuse : Berchem, Russcignies, Forest, Loupoigne; Zone calcaireuse, mais seulement sur la rive gauche de la Sambre : Havinnes, Obourg, Thieusies, Masnuu, Neufmaison, entre Braine-le-Comte et Soignies, Kain. — ☉ — Juin-juillet.

Obs. — Cette espèce, qui en Belgique semble affectionner la partie occidentale, est probablement plus répandue encore. Il est très-facile de la laisser échapper ou de la confondre avec les petites formes du *T. minus*. Voir *Notes*, fasc. II, p. 18.

22. *T. MIXUS* Rulhan; *T. filiforme* et *procumbens* Plur. auct. (T. nain). Pelouses, prairies, bords des chemins. — C. — ☉ — Juin-septembre.

Obs. — Plante très-variable dans ses proportions. La très-petite forme, à fleurs peu nombreuses, à foliole moyenne subsessile est la var. *pygmaeum* Soy.-Will.

23. *T. PROCUMBENS* L.; *T. campestre* Schreb. (T. couché). Lieux cultivés, moissons, bords des chemins. — C., AC., AR. — ☉ — Juin-septembre.

Obs. — Cette espèce varie à pédoncule une fois plus long que la feuille, à capitules petits, à fleurs plus pâles et à tige petite : var. *minus* (*T. procumbens* Schreb.). Cette variété paraît rare.

24. *T. AGRARIUM* L.; *T. aureum* Poll. (T. des campagnes). Lisières des bois, prairies et pâturages montueux. — AR., R. Région ardennaise; R. Région jurassique; R. Zone calcaireuse et seulement vers sa lisière avec la Région ardennaise. — ☉☉ et ☉ — Juin-août.

25. *T. PRATENSE* L. (T. des prés). Prairies, pelouses, bords des chemins, bois. — C. — ☿ — Mai-septembre.

Obs. — Plante variant beaucoup dans ses proportions et sa pubescence; à folioles grandes ou petites, à fleurs purpurines ou blanches.

26. *T. MEDIUM* L. (T. intermédiaire). Bois montueux, bords des chemins. — AC. Zone calcaireuse et Région jurassique; R. Région ardennaise et Zone argilo-sablonneuse. — ☿ — Juin-août.

? *T. ALPESIRE* L. (T. alpestre). Coteaux. — Environs d'Herselt et Everboden (*Van Haesendonck*). — ☿ — Juillet-août.

Obs. — Cette espèce paraît avoir complètement disparu des stations précitées et devient par conséquent douteuse pour notre flore.

? *T. RUBENS* L. (T. rougeâtre). Bois. — Autrefois trouvé aux environs de Jalhay par Lejeune, mais n'a plus été revu. — ☿ — Juin-juillet.

27. *T. OCHROLEUCUM* L. (T. jaunâtre). Prairies fraîches, pelouses. — R. Zone calcaireuse : vers sa lisière avec la Région ardennaise; Région jurassique : Orliens (Villers-sur-Semois), mais probablement ailleurs; Région ardennaise : Basse-Bodeux. — ☉ — Juin-juillet.

28. *T. MARITIMUM* Huds. (T. maritime). Pelouses, prairies. — Zones maritime et poldérienne : Ostende, Nieuport, environ de Leltinghe (probablement encore ailleurs). — ☉ — Mai-septembre.

† *T. INCARNATUM* L. (T. incarnat). Cultivé en grand et spontané çà et là. — ☉ — Juin-août.

Obs. — Cette espèce varie à fleurs d'un blanc rosé (*T. Molinerii* Balbis), forme qui a été élevée au rang d'espèce, mais très-probablement à tort.

29. *T. ARVENSE* L. (T. des champs). Coteaux secs, bords des chemins, moissons, etc. — C. Zone calcaireuse et Région jurassique; AC. Zone argilo sablonneuse; AR. Zone campinienne; R. Région ardennaise. — ☉ — Juillet-septembre.

Obs. — Cette plante, dans les lieux très-arides, se présente avec des capitules beaucoup plus petits, corolle un peu plus courte ou égalant presque les dents du calice. Cette forme se relie au type par des intermédiaires. Diverses variétés de cette espèce ont été élevées au rang d'espèces. Voir les ouvrages de MM. Jordan et Boreau.

30. *T. STRIATUM* L. (T. strié). Pelouses, coteaux secs, bords des chemins. — AR. Zone calcaireuse (mais manque dans certains cantons). — ☉ — Mai-juillet.

31. *T. SCABRUM* L. (T. scabre). Pelouses, bords des chemins. — AC., AR. Zone maritime : pelouses des dunes et digues des polders du Littoral. — ☉ — Mai-juillet.

32. *T. MONTANUM* L. (T. des montagnes). Pelouses, prairies montueuses, bois. — AR., R. Zone calcaireuse vers sa lisière avec la Région ardennaise et seulement sur la rive droite de la Meuse; R. Région ardennaise; Région jurassique : Habay-la-Neuve, Houdemont, Saint-Vincent. — ☿ — Mai-juillet.

13. *T. REPENS* L. (T. rampant). Pelouses, prairies, bords des chemins. — C. — ♀. — Mai-octobre.

† *T. URGANS* SAV. (T. élégant). Lieux cultivés, bords des chemins, pelouses. — AR. Zones calcaireuse et argilo-sablonneuse; R. ailleurs. — ♀. — Juin-juillet. — Est cultivé çà et là.

Obs. — Sur cette espèce introduite dans notre pays, je maintiens tout ce que j'ai dit dans mes *Notes*, fasc. II, p. 49.

14. *T. LAGHIERUM* L. (T. Fraisiér). Prairies, bords des eaux et des chemins. — AG., C., mais manque dans les terrains sablonneux purs et ne paraît pas exister dans la Région ardennaise. — ♀. — Juin-septembre.

Obs. — Le *T. cuspidatum* L., espèce étrangère à notre flore, a été trouvé entre Turin-hout et Arendonck. Les laines exotiques qu'on travaille à Arendonck introduisent dans les alentours un certain nombre de types méridionaux. Voir *Notes*, fasc. IV, p. 22.

15. *T. SUBERRASUM* L. (T. entrieur). Coteaux secs, pelouses. — Zone maritime: Breedene. — ⊙ — Avril-mai.

Obs. — Cette espèce, paraît il, aurait été trouvée à Monecourt et à Vanx, où elle n'a pas, je pense, été retrouvée depuis longtemps. Comme la station de Breedene est assez ancienne, l'espèce devient plus ou moins douteuse pour notre flore.

† *PHASEOLUS* L. (Haricot). Calice bilabié, à lèvre supérieure à 2 dents, l'inférieure à 3 divisions. Corolle à *carène contournée en spirale avec le style et les étamines*. Gousse comprimée ou cylindrique, très-allongée, droite ou légèrement arquée, polysperme. — Plantes annuelles, ord. volubiles; feuilles trifoliolées; fleurs blanches, jaunâtres, violacées ou écarlates.

Foliole moyenne longuement pétiolulée; fleurs en grappes axillaires. — *P. vulgaris*.

† *P. VULGARIS* L. (H. commun). Cultivé comme plante potagère. — ⊙ — Juin-juillet.

Tribu II. Viciées. — Gousse à une seule loge. Feuilles paripinnées, à rachis prolongé en vrille ou en arête, rarement réduites au rachis (vrille ou phylode).

15. *VICIA* Tournef. (Vesce). Calice à 5 divisions ou à 5 dents presque égales. *Style filiforme*. Gousse allongée polysperme, ou courte oligosperme. Graines globuleuses, anguleuses, ou comprimées-lenticulaires. — Plantes herbacées, ord. grimpantes; feuilles paripinnées, à rachis terminé en vrille ord. rameuse; fleurs purpurines, roses ou bleues, plus rarement roses ou blanches.

1. Corolle dépassant longuement les dents du calice	2
Corolle égalant environ les dents du calice	15
2. Fleurs ord. nombreuses, rarement 2-4, sur un pédoncule commun allongé et longuement nu à la base	5
Fleurs solitaires ou geminées, très-rarement 2-5, sur un pédoncule commun très-court	40
3. Fleurs petites, 1-5 au sommet des pédoncules	4
Fleurs grandes ord. nombreuses (6 à 20 et plus)	5
4. Fleurs 1-2 rarement 5 sur un pédoncule plus court ou égalant la feuille; graines 3-4 rarement 5, à hile égalant le 5 ^e de la circonférence; folioles obtuses et mucronées	<i>V. tetrasperma.</i>
Fleurs 2-5 sur un pédoncule à la fin plus long que la feuille; graines 4-6, à hile égalant le 10 ^e de la circonférence; folioles aiguës et mucronées. <i>V. gracilis.</i>	
5. Grappes à 6-15 fleurs; folioles larges (15-25 mill.), ovales	6
Grappes à fleurs très-nombreuses; folioles ord. étroites, oblongues ou linéaires	7
6. Folioles finement ciliées sur les bords, atténuées à la base; pédoncule pubescent. <i>V. dumetorum.</i>	
Folioles coriaces, non ciliées, tronquées-arrondies ou un peu en cœur à la base; pédoncule glabre	<i>V. pisiformis.</i>
7. Éteudard présentant un rétrécissement environ vers son quart supérieur onglet oblong, deux fois plus long que le limbe; gousse large, plus ou moins rhomboïdale; plante bisannuelle.	8

- Étendard présentant un rétrécissement à sa partie moyenne ou au dessous de sa partie moyenne (onglet plus large que long ou presque aussi large que long, égalant le limbe ou plus court que lui); gousse oblongue; plante vivace . . . 9
8. Plante mollement velue à poils étalés; grappe très-plumeuse avant l'anthèse.
V. villosa.
Plante glabre ou glabrescente à poils apprimés; grappe non plumeuse avant l'anthèse. *V. varia.*
9. Étendard présentant un rétrécissement à sa partie moyenne, à onglet plus large que long et égalant le limbe. *V. Cracca.*
Étendard présentant un rétrécissement vers son tiers inférieur, à onglet presque aussi long que large et une fois plus court que le limbe *V. tenuifolia.*
10. Fleurs 2-6 portées sur un pédoncule commun très-court; plante vivace *V. sepium.*
Fleurs solitaires ou géminées; plante annuelle ou bisannuelle. 11
11. Fleurs jaunes; gousses hérissées de poils étalés. 12
Fleurs purpurines ou blanchâtres; gousse glabre ou à poils appliqués 15
12. Folioles arrondies au sommet; étendard glabre *V. lutea.*
Folioles tronquées ou échancrées au sommet; étendard très-velu *V. hybrida.*
13. Vrilles courtes et simples; stipules semi-sagittées, entières *V. lathyroides.*
Vrilles rameuses; stipules semi-sagittées, dentées 14
14. Gousse comprimée et bosselée, largement linéaire, à la fin roussâtre et glabrescente; folioles ord. larges *V. sativa.*
Gousse linéaire-cylindracée, non bosselée, à la fin noirâtre, glabre et luisante; folioles ord. étroites *V. angustifolia.*
15. Rachis terminés par une arête courte non acrochante; folioles glabres; gousse allongée, à 5-4 graines *V. Ervilia.*
Rachis au moins les supérieurs terminés par une vrille acrochante simple ou rameuse; folioles pubescentes; gousse courte, à 2 graines. 16
16. Gousse velue; vrilles rameuses *V. hirsuta.*
Gousse glabre; vrilles simples *V. Lens.*

† *V. SATIVA* L. (*V. cultivée*). Semé en grand comme fourrage et fréquemment subspontané dans les champs cultivés. — ☉ — Mai-juillet.

1. *V. ANGUSTIFOLIA* All. (*V. à folioles étroites*). Moissons, bois, coteaux secs, bords des chemins, etc. — ☉ et ☉ — Mai-juillet.

Obs. — Ce type, qui est très-variable, a été subdivisé en plusieurs espèces qui ne sont peut-être que de simples variétés. M. Grenier rapporte toutes les formes à deux variétés: α, à folioles des feuilles supérieures ovales-oblongues (*V. segetalis* Thuill.); β, à folioles des feuilles supérieures linéaires, tantôt acuminées au sommet et mucronées (*V. Bobartii* Forst.), tantôt tronquées ou émarginées au sommet et mucronées (*V. heterophylla* Presl, *V. uncinata* Desv.). La première vient ord. dans les moissons et la seconde dans les lieux arides et les taillis montagneux. La corolle peut être parfois jaune. Voir *Flore de la chaîne jurassique*, I, p. 482.

2. *V. LATHYROIDES* L. (*V. Fausse-Gesse*). Pelouses, bords des chemins. — Zone argilo-sablonneuse: Tirlemont, Parc près Louvain, Aerschot, Ucele, Strombeck; Zone campinienne: Anvers, Gand, Destelbergen, Mariakerke, Maldegem; Zone calcaireuse: Maisières, Ghourg, Bandour, St-Denis, Charleroy; Région jurassique: Meix, Limes. — ☉ — Avril-juin.

Obs. I. — Il est probable que cette petite plante, qui échappe très-facilement aux recherches, est plus répandue.

Obs. II. — Le *V. lutea* L. est une espèce qui ne parait se rencontrer en Belgique qu'à l'état d'introduction. M. Willoms l'a trouvée vers Arendonck avec d'autres exotiques. Le *V. hybrida* L. parait être dans le même cas.

3. *V. SEPIUM* L. (*V. des haies*). Haies, buissons, bois, bords des chemins et des rivières. — C., si ce n'est dans la Région ardennaise ou il est seulement assez commun et dans la Zone campinienne où il parait généralement n'exister que dans les alluvions argilo-sableuses. — ☿ — Mai-septembre.

Obs. — La variation à fleurs d'un blanc jaunâtre est très-rare.

4. *V. DUMETORUM* L. (*V. des buissons*). Bois montagneux. — Cette espèce, trouvée autrefois entre Verviers et Limbourg et aux environs de Renaix, est devenue douteuse pour notre flore. — ☿ — Juillet-septembre. — A rechercher.

Obs. — On rencontrera peut-être en Belgique le *V. pisiformis* L., grande et belle espèce qui existe vers les frontières de la Région jurassique.

5. *V. CRACCA* L.; *Cracca major* Frank (*V. en épi*). Bois, haies, buissons, moissons, etc. — C., AC. — ☿ — Juin-août.

Obs. — Cette espèce varie beaucoup dans toutes ses proportions et dans sa pubescence. La forme à folioles linéaires très-étroites et aiguës est le *V. Kitabeliana* Rehb.

? *V. tenuifolia* Roth; *Cracca tenuifolia* Godr. et Gren. (V. à feuilles menues. Bois, buissons, haies. — Trouvé autrefois à Anvers!, mais la station est détruite, et aussi aux environs de Gontrode où il n'a pas été retrouvé depuis longtemps. — 4. — Juillet-août. *Philippeville*.)

Obs. — M. Wirtgen (voir *Bull. de la Soc. roy. de Bot.* IV, 42) signale cette espèce aux environs de Moresnet, et M. Stral (*loc. cit.*, III, 152, l'indique comme étant très-rare entre Beaufays et Spimont. Comme je n'ai pas vu les plantes de ces deux localités et que, d'autre part, on prend assez souvent pour cette rare espèce certaines formes du *V. Cracca* je considère l'espèce comme étant devenue douteuse pour notre flore. La plante indiquée sous ce nom à Uccle appartient au *V. Cracca*.

† *V. villosa* Roth; *Cracca villosa* Godr. et Gren. (V. velue). Un pied de cette plante a été trouvé par M. Dandois dans des décombres près de l'Abbaye de Villers en 1861 (voir *Notes*, fasc. V, 55). — ☉ et ☉ — Juin-août.

Obs. I. — Cette forme, qui n'est peut-être qu'une variété du *V. varia* Host, est probablement introduite en Belgique. M. de Martin Bonos décrit un *V. plumosa* qui paraît très-voisin ou identique avec notre *V. villosa*. Voir *Florule du Tarn*, 179.

Obs. II. — On rencontrera probablement dans les moissons de la Région jurassique le *V. varia* Host qui existe non loin de nos frontières.

22. *V. tetrasperma* L. (*Ervum*) Schreb. (V. tétrasperme). Moissons, lieux cultivés, bords des fossés. — AC., AR., mais paraît manquer dans la Région ardennaise. — ☉ — Juin-septembre

63. *V. gracilis* DC. (*Ervum*) Lois. (V. grêle). Moissons, lieux cultivés, bords des fossés. — R. Zone poldérique; Zone campinière; Deynze, Uylbergen; Zone calcaireuse. Neuville (Martouzin). — ☉ — Juin-juillet.

Obs. — Cette espèce, autrefois trouvée par Lejeune à Theux, Olne et Soiron, est probablement plus répandue et peut être la confond-on parfois avec le type précédent. M. de Martin-Bonos, *loc. cit.* 179, décrit un *V. Tenoreana* qui tient par ses caractères des *V. gracilis* et *tetrasperma*.

7. *V. hirsuta* L. (*Ervum*) Koch (V. hérissé). Buissons, bois, moissons, etc. — C., si ce n'est dans la Région ardennaise où il est rare. — ☉ — Mai-août.

† *V. lens* L. (*Ervum*) Cass. et Germ.; *Lens esculenta* Mönch (V. Lentille). Plante cultivée en grand dans quelques localités. — Naturalisé çà et là dans les moissons du Hainaut. — ☉ — Juin-juillet.

Obs. I. — Le *V. Ervilia* L. (*Ervum*) Mönch a autrefois été trouvé par Lejeune entre Deigné et Hodhonoont et probablement à l'état d'introduction.

Obs. II. — Le *Cicer arietinum* L. (Pois-Chiche) est quelquefois cultivé.

† FABA Tournef. (Fève). Calice à 5 divisions. *Étamines monadelphes*. *Style filiforme légèrement aplani*. Gousse oblongue, oligosperme, à valves présentant des épaississements cellulieux transversaux. *Graines très-grosses, oblongues-tronquées, comprimées*. — Plante herbacée; *feuilles paripinnées, à rachis terminé en arête*; fleurs blanches ou rosées, à ailes marquées d'une tache noire.

Plante charnre; tige anguleuse non grimpante. *F. vulgaris*.

† *F. viciaria* Mönch; *Vicia Faba* L. (F. commune). Cultivé en grand et assez fréquemment subspontané. — ☉ — Mai-juillet.

† PISUM Tournef. (Pois). Calice à 5 divisions foliacées. *Style comprimé canaliculé inférieurement*. Gousse oblongue, polysperme. Graines globuleuses ou anguleuses. — Plantes herbacées, grimpantes; *feuilles paripinnées à rachis terminé en vrille rameuse*; stipules foliacées, très-amplés; fleurs blanches ou rougeâtres.

Graines globuleuses, concolores; stipules non maculées. *P. sativum*.

Graines comprimées anguleuses, d'un gris verdâtre marbrées de brun clair; stipules ord. marquées d'une tache d'un violet noirâtre. *P. arvense*.

† *P. sativum* L. (*P. cultivé*). Plante cultivée dans les jardins et dans les champs et subspontanée çà et là. — ☉ — Juin-juillet.

Obs. — La variété que l'on cultive dans les champs a souvent les ailes et l'étendard rosés ou violets. On ne doit pas confondre celle-ci avec l'espèce suivante.

† *P. arvensis* L. (P. des champs). Rarement cultivé et subspontané, çà et là dans les moissons. — ☉ — Juin-juillet.

14. *LATHYRUS* L. (Gesse). Calice à 5 divisions ou à 5 dents. *Style plan, linéaire ou élargi au sommet*. Gousse oblongue ou linéaire-oblongue, polysperme. — Plantes herbacées, à tiges anguleuses ou ailées; *feuilles à rachis terminé en vrille rameuse, rarement aplati foliacé* dépourvu de vrille, paripinnées, plus rarement dépourvues de folioles; fleurs rouges, bleuâtres, blanchâtres ou jaunes.

- | | |
|---|-----------------------|
| 1. Feuilles moyennes et supérieures réduites au rachis, à stipules simulant parfois une paire de folioles | 12 |
| Feuilles toutes à 1-4 paires de folioles | 13 |
| 2. Fleurs jaunes; rachis terminé en vrille; stipules amples, foliacées | <i>L. aphaca.</i> |
| Fleurs rouges; rachis aplati-foliacé; stipules très petites, subulces | <i>L. vis. olin.</i> |
| 3. Pédoncules portant 1-3 fleurs; plante annuelle ou bisannuelle | 4 |
| Pédoncules portant plus de 3 fleurs; plante vivace | 7 |
| 1. Pédoncules portant 1-5 fleurs; gousse couverte de poils renflés à la base. | <i>L. hirsutus.</i> |
| Pédoncules ne portant qu'une fleur; gousse glabre | 5 |
| 3. Pédoncules terminés par une longue arête; graines cubiques tuberculeuses. | <i>L. angulatus.</i> |
| Arête des pédoncules courte ou nulle; graines lisses | 6 |
| 6. Dos des gousses muni de deux ailes membraneuses; fleurs blanches ou bleuâtres. | <i>L. sativus.</i> |
| Dos des gousses très-étroitement bordé; fleurs rouges | <i>L. Cicera.</i> |
| 7. Fleurs jaunes | <i>L. pratensis.</i> |
| Fleurs roses ou bleuâtres | 8 |
| 8. Feuilles à 2-4 paires de folioles | <i>L. palustris.</i> |
| Feuilles à une seule paire de folioles | 9 |
| 9. Tige seulement anguleuse, non ailée; folioles oblongues, obtuses | <i>L. tuberosus.</i> |
| Tige ailée, à ailes membraneuses; folioles ovales, lancéolées ou sublinéaires, aiguës. | 10 |
| 10. Fleurs d'un rose pâle; graines obscurément chagrinées, à hile égalant la moitié de leur circonférence | <i>L. sylvestris.</i> |
| Fleurs d'un rose vif; graines fortement rugueuses chagrinées, à hile égalant le tiers de leur circonférence | <i>L. latifolius.</i> |

1. *L. PRATENSIS* L. (G. des prés). Prairies, haies, buissons, bois. — C. — ♀ — Juin-août.

2. *L. TUBEROSUS* L. (G. tubéreuse). Moissons, pelouses. — R. Zones argilo-sablonneuse et calcareuse : Zones maritime et poldérienne : Furnes, entre Blankenberghe et Heyst, Saint Jean-in-Eremo, Anvers; Zone campinienne : Westerloo. — ♀ — Juin-août.

Obs. — Cette espèce existe probablement dans la Région jurassique.

3. *L. PALUSTRIS* L. (G. des marais). Prairies tourbeuses, bords des mares. — Zone campinienne : Etbosch, commune de Moerbeke (Crépin), entre Wachtebeke et Mendonck (Baetens). — ♀ — Juin-juillet.

Obs. I. — Cette espèce, qui est abondante dans ces stations, varie à folioles étroites (var. *angustifolius* Dmrt.) et à folioles larges (var. *latifolius* Dmrt.). Voir Notes, fasc. IV, p. 22.

Obs. II. — Les immenses prairies des bords du Moerwaert qui reposent sur un vaste flot d'alluvions enserré de toutes parts par les sables campiniens et qui s'étend de Desteldonck jusque vers Stekene, c'est-à-dire sur une longueur de plus de quatre lieues, forment une des régions les plus curieuses de la Flandre orientale sous le rapport floral.

4. *L. SYLVESTRIS* L. (G. des bois). Bois, buissons, haies. — AR. Zones calcareuse et argilo-sablonneuse, Région jurassique; Région ardennaise: Sugny, Boeuillon; Zone campinienne : Boortmeerbeek. — ♀ — Juin-août.

Obs. — On cultive comme plante d'ornement le *L. latifolius* L. qui pourrait bien parfois se rencontrer à l'état subspontané.

5. *L. HIRSAUS* L. (G. hérissée). Moissons. — R. Zone calcareuse : seulement vers sa limite avec la région ardennaise; Région ardennaise : Mirwart vers Bure, Sugny. — ☉ — Juin-juillet.

Obs. I. — Cette espèce a été trouvée à Haren en très-petite quantité et où elle n'était peut-être qu'introduite.

Obs. II. — Tinant, paraît-il, aurait autrefois trouvé le *L. angulatus* L. dans des brous-

saillies entre Habay-la-Vieille et Étalle. C'est une espèce méridionale qui s'élève peu vers le Nord et qui ne s'est rencontrée qu'accidentellement en Belgique.

- † *L. CHERA* L. (G. Chiche). Cultivé dans quelques lieux et parfois spontané dans les moissons. — ☉ — Juin-juillet. 7523.
- † *L. SATIVUS* L. (G. cultivée). Cultivé dans quelques lieux et parfois spontané dans les moissons. — ☉ — Mai-juin.

Obs. — On cultive fréquemment dans les jardins le *L. odoratus* L. (Pois-de-senteur).

6. *L. ARBACA* L. (G. sans feuilles). Moissons, lieux cultivés. — AC., AR. Zone calcaireuse; Zone argilo-sablonneuse: Renaix, Exelles; Zone campinienne: Meulestede, Lokeren (dans un jardin). — ☉ — Mai-août.

Obs. — Il est plus que probable que cette espèce existe dans la Région jurassique. — Les 2-3 premières feuilles sont foliolées avec des stipules petites.

7. *L. NISSOLIA* L. (G. de Nissolle). Moissons, lieux cultivés, bords des champs. — AR. Zone argilo-sablonneuse; Zone calcaireuse: Yves-Gomezée, Han-sur-Lesse (autres fois trouvé à Ciney), Hermalle et Herstal. — ☉ — Mai-août.

Obs. — Cette espèce appartient surtout à la Zone argilo-sablonneuse qu'elle dépasse un peu au Nord vers Vilvorde. Autrefois, on l'a observée dans le Hainaut et entre Hoyst et Blankenbergh. Ses gousses sont parfois un peu pubescentes.

13. *OROBUS* L. (Orobe). Calice à 5 divisions ou à 5 dents. *Style* plan, linéaire ou élargi au sommet. Gousse oblongue ou linéaire-oblongue, polysperme. — Plantes herbacées, à tiges anguleuses ou ailées; feuilles paripinnées, à rachis terminé en une arête courte; fleurs rouges ou bleuâtres.

- 1. Tiges couchées à la base, à angles membraneux-ailés *O. tuberosus*.
Tiges dressées, non ailées 2
- 2. Plante noircissant par la dessiccation; feuilles à 4-6 paires de folioles, glauques en dessous, ovales-oblongues, obtuses *O. niger*.
Plante demeurant verte; feuilles à 2-4 paires de folioles, vertes sur les deux faces, ovales, longuement acuminées. *O. vernus*.
- 1. *O. tuberosus* L.; *Lathyrus montanus* Bernh., *L. macrorrhizus* Wimm. (O. tubé-reux). Bois, pelouses, pâturages. — C. Régions jurassique et ardennaise, Zone calcaireuse; R., AR. Zone argilo-sablonneuse. — ♀ — Avril-juin.

Obs. — Les folioles de cette espèce varient beaucoup. Elles peuvent être largement ovales-obtus (var. *obtusifolius*); celles du bas peuvent être ovales-obtus, celles du haut, longuement lancéolées-étroites (var. *variifolius*); enfin, elles peuvent être toutes très-étroitement linéaires-aiguës (var. *tenuifolius*. — *O. tenuifolius* Roth). Cette dernière variété, qui est rare, se relie au type par des formes transitoires.

? *O. niger* L.; *Lathyrus niger* Bernh. (O. noir). Bois montueux. — Lejeune l'a autrefois trouvé aux environs de Verviers et M. Chabaut m'écrivit qu'il l'avait anciennement observé à Beaumont au lieu dit Fontinette. — ♀ — Juin-juillet.

? *O. vernus* L.; *Lathyrus vernus* Bernh. (O. printanier). Bois montueux. — Tinant l'aurait, paraît-il, observé aux environs de Habay et Hebeumont. — ♀ — Avril-mai.

Obs. — Ces deux dernières espèces sont devenues douteuses pour notre flore. — A rechercher.

Tribu III. Hédysarées. — Gousse divisée transversalement en articles monospermes qui se séparent souvent à la maturité. Feuilles imparipinnées.

16. *CORONILLA* L. (Coronille). Calice subbilabié, à 5 dents, les 2 supérieures presque soudées. Corolle à carène terminée en bec. Gousse linéaire, droite ou arquée, anguleuse ou subcylindrique, à articles oblongs-renflés. — Plantes herbacées ou frutescentes; feuilles imparipinnées; fleurs jaunes ou d'un blanc rosé, réfléchies, en ombelles pluriflores ou multiflores.

- 1. Arbrisseau; pédoncules plus court que la feuille *C. Emerus*.
Plante herbacée. 2

2. Fleurs roses panachées de blanc, réunies par 12-15; feuilles à 8-12 paires de folioles. *C. varia*.
 Fleurs jaunes, réunies par 3-8; feuilles à 2-4 paires de folioles. *C. minima*.
1. *C. VARIA* L. (*C. bigarrée*). Moissons, coteaux secs, bords des chemins. — Zone calcaireuse; remparts de l'arsenal à Namur. — \mathcal{H} — Juin-août.

Obs. — L'indigénat de cette espèce, qui est cultivée comme plante d'ornement, est loin d'être hors de doute. Je suis porté à croire qu'à Namur elle n'est que subspontanée. Lejeune l'a trouvée autrefois aux alentours de Verviers, d'où elle a disparu; la station de Malines est détruite. M. l'abbé Carnoy m'écrivit qu'il l'a observée à Thuin, mais je ne sais dans quelles conditions.

† *C. EMERUS* L. (*C. Faux-Séné*). Bois montueux. — Zone calcaireuse; vallée de la Lesse au-dessus du château de Pont-à-Lesse (*Devos*). — \mathcal{H} — Mai-juillet.

Obs. I. — Cet arbuste, dont on trouve quelques pieds à la station citée, a-t-il été planté ou bien y est-il indigène? M. Devos ne l'a pas vu cultivé dans les bosquets du château qui se trouvent au bas de la montagne, mais il a remarqué des *Philadelphus* au bord du sentier qui s'élève vers le lieu élevé où se trouve le *Coronilla*. Quant à moi, je suis disposé à croire celui-ci planté.

Obs. II. — Le *C. minima* L. est indiqué par Desmazières sur les collines près de Walcourt. — À rechercher.

17. **ORNITHOPUS** L. (*Ornithope*). Calice à 5 dents presque égales. *Corolle à carène obtuse. Gousse linéaire, arquée, à articles oblongs-comprimés.* — Plantes annuelles; feuilles imparipinnées; fleurs petites, blanchâtres ou d'un rose mêlé de jaune, en ombelles très-pauciflores ou subsolitaires.

Calice à dents égalant la longueur du tube et égalant ou un peu plus courtes que la carène; gousse droite ou peu courbée. *O. sativus*.

Calice à dents une fois plus courtes que le tube, beaucoup plus courtes que la carène; gousse fortement arquée. *O. perpusillus*.

1. *O. PERPUSILLUS* L. (*O. délicat*). Pelouses, pâturages, bruyères, bords des chemins, etc. (terrain siliceux). — C., AC. — ☉ et peut-être aussi pérennant? — Mai-septembre.

† *O. SATIVUS* Brot.; Crép. *Notes*, fasc. II, 21 (*O. cultivé*). Cultivé en grand comme fourrage dans quelques localités du pays et subspontané çà et là aux bords des champs et le long des chemins. — ☉ — Juillet-août.

Obs. — Voir pour les caractères de cette espèce le fascicule cité. Il paraît que M. Cosson a subdivisé l'*O. sativus* Auct. en plusieurs espèces nouvelles, mais comme je ne connais pas le travail de cet auteur je conserve en attendant le nom de Brotero.

18. **HIPPOCREPIS** L. (*Hippocrépide*). Calice à 5 dents presque égales. *Corolle à carène atténuée en bec. Gousse linéaire, sinuée, composée d'articles semi-lunaires-comprimés.* — Plantes herbacées ou sous-frutescentes; feuilles imparipinnées; fleurs jaunes.

Fleurs réséchéies, 6-12 en ombelles *H. comosa*.

1. *H. COMOSA* L. (*H. en ombelle*). Rochers, coteaux arides, pelouses. — AR. Zone calcaireuse: sur la bande calcaire qui longe la région ardennaise depuis Chimay jusque Aywaille et Tilly, vallée de la Meuse et le bas de ses gorges latérales, puis se retrouve à Obourg; Région jurassique: environ de Meix, mais probablement ailleurs. — \mathcal{H} — Mai-juin.

† **ONOBRYCHIS** Tournef. (*Sainfoin*). Calice à 5 divisions subulées. *Corolle à carène large obliquement tronquée. Gousse à un seul article, comprimée, monosperme, fortement réticulée, marquée de fossettes, à bord supérieur épais, à bord inférieur courbé denté-épineux ou crénelé.* — Plante herbacée; feuilles imparipinnées; fleurs purpurines striées, plus rarement blanches.

Épis multiflores, allongés *O. viciaefolia*.

- † *O. VICIAEFOLIA* Scop.; *O. sativa* Lmk., *Hedysarum Onobrychis* L. (S. à feuilles de Vesce). Coteaux secs, bords des champs et des chemins. — AR. Région jurassique et Zone calcaireuse. — \mathcal{H} — Mai-juillet.

Obs. — Cette espèce paraît bien provenir soit des cultures anciennes, soit des cultures actuelles.

XXVIII. — LYTHRARIÉES (Juss.).

Flours hermaphrodites, régulières ou presque régulières, quelquefois incomplètes. *Calice* gamosépale, libre, persistant à 8-12 divisions rarement plus, disposées sur deux rangs et alternes. Corolle à 4-6 rarement 7 pétales insérés au sommet du tube du calice, alternes avec les divisions internes du calice, égaux ou légèrement inégaux, plus rarement nuls. *Étamines* 6-12, rarement plus, ou moins par avortement, insérées sur le tube du calice au-dessous des pétales. Styles soudés en un style indivis, filiforme ou presque nul. Stigmate indivis capité, rarement subbilobé. *Fruit* libre, capsulaire membraneux, biloculaire, rarement pluriloculaire, à loges polyspermes, se déchirant irrégulièrement, ou à déhiscence loculicide à 2 valves rarement plus. *Graines* insérées sur des placentas axiles, dépourvues de périsperme. — Plantes annuelles ou vivaces, herbacées ou sous-frutescentes inférieurement; feuilles opposées ou alternes, simples, entières; fleurs axillaires solitaires, ou en glomérules axillaires disposés en épis composés terminaux.

Tiges dressées; pétales dépassant longuement le calice; style filiforme LYTHRUM (1)
Tiges couchées ou nageantes; pétales très-petits, caducs, souvent nuls; style très-court ou nul PEPLIS (2)

1. LYTHRUM L. (Salicaire). *Calice* tubuleux-cylindrique, à dents extérieures plus longues, les intérieures courtes souvent très-petites. Pétales 4-6. *Étamines* 8-12, ou moins par avortement. *Style* filiforme. Capsule renfermée dans le tube du calice, oblongue, biloculaire, se déchirant souvent en lambeaux irréguliers. — Feuilles alternes ou opposées; fleurs d'un rose purpurin.

1. Plante petite, annuelle; fleurs petites, solitaires à l'aisselle des feuilles.

L. hyssoipifolia.

Plante élevée, vivace; fleurs assez grandes, réunies par 4-10 en glomérules. 2

2. Feuilles échancrées en cœur à la base; épis compacts multiflores; calice pubescent.

L. Salicaria.

Feuilles arrondies ou atténuées à la base, non cordées; épis grêles, effilés; calice glabre *L. virgatum.*

1. *L. SALICARIA* L. (S. commune). Bords des eaux. — C., AC., si ce n'est dans la Région ardennaise où il paraît rare. — ♀. — Juin-septembre.

Obs. I. — Cette espèce varie assez bien dans la dimension de ses feuilles qui parfois sont verticillées par trois.

Obs. II. — On a trouvé autrefois aux environs de Verviers, Peller et Bouillon le *L. virgatum* L., espèce étrangère à l'ouest de l'Europe et sortie évidemment des jardins.) 17

2. *L. HYSOPIFOLIA* L. (S. à feuilles d'Hysope). Champs humides. — Zone calcaireuse: Han-sur-Lesse, Neuville (Mantouzin), Mariembourg, Géroensart (Boussut-en-Fagne). — ☉ — Juin-septembre.

Obs. — Cette espèce qui paraît avoir été trouvée par Hocquart à Stambuges et à Menin, est extrêmement rare dans trois des stations citées.

2. PEPLIS L. (Péplide). *Calice* à tube campanulé court, à divisions extérieures étalées, les intérieures plus longues et plus larges dressées. Pétales 6, très-petits, caducs, souvent nuls. *Étamines* 6. *Stig-*

mate subsessile. Capsule entourée dans sa moitié inférieure par le tube du calice, subglobuleuse, biloculaire, polysperme, se déchirant irrégulièrement. — Feuilles opposées; fleurs apétales; ou à corolle d'un rose pâle.

Plante petite, couchée-radicante; parfois nageante; feuilles obovales, atténuées en un court pétiole, largement arrondies au sommet *P. Portula*.

1. *P. PORTULA* L. (*P. Pourpier*). Champs humides, fossés, bords des eaux, mares. — AC. dans les terrains siliceux. — ☉ et ☉ — Juin-septembre.

Obs. — Cette plante est parfois prise pour *Ianardia palustris*.

XXIX. — PORTULACÉES (Juss.).

Flours hermaphrodites, presque régulières. *Calice* à 2 rarement 3-5 *sépales* libres ou soudés à la base, soudés ou non avec la base de l'ovaire, persistant ou à partie supérieure caduque. *Corolle* à 5, rarement 4-6 pétales, insérés à la base du calice, soudés entre eux à la base ou dans une grande partie de leur longueur, plus rarement libres, ord. inégaux. *Étamines* en nombre égal avec celui des pétales, ou en nombre plus grand, ou en nombre moindre et alors opposées aux pétales. *Styles* soudés en un style filiforme, 3-3-fide, à lobes stigmatifères à leur face interne. *Fruit* libre, ou soudé avec la base du calice, à 3-5 *carpelles*, capsulaire membraneux, uniloculaire, polysperme à déhiscence circulaire (pyxide), ou 3-sperme trivalve à déhiscence loculicide. *Graines* insérées sur un *placenta central*, à périsperme farineux central. — Plantes annuelles; tiges plus ou moins irrégulièrement dichotomes; feuilles opposées ou les supérieures alternes, simples, ord. entières; stipules nulles; fleurs assez petites, terminales et latérales, solitaires ou groupées au sommet des rameaux.

- | | |
|---|-------------------|
| 1. Feuilles supérieures opposées, connées-perfoliées | CLAYTONIA (1 bis) |
| Feuilles supérieures alternes, jamais perfoliées | 2 |
| 2. Corolle jaune; capsule polysperme s'ouvrant circulairement . . . | PORTULACA (1 ter) |
| Corolle blanche; capsule à 3 graines s'ouvrant par 3 valves | MONTIA (1) |

1. *MONTIA* L. (*Montie*). *Calice* libre, *persistant*, à 2 rarement 3 *sépales*. Pétales 5, inégaux, soudés inférieurement en une corolle gamopétale à tube fendu d'un côté, caducs. *Étamines* 3, plus rarement 4 ou 5, opposées aux pétales. *Style* trifide. *Capsule* subglobuleuse-trigone, uniloculaire, 3-perme, s'ouvrant en 3 valves. — *Feuilles supérieures atténuées à la base; fleurs blanches*.

Tiges courtes étalées-dressées; feuilles ord. d'un vert jaunâtre; graines fortement tuberculeuses, ternes *M. minor*.

Tiges grêles, allongées ord. nageantes; feuilles ord. d'un vert assez vif; graines finement tuberculeuses, un peu luisantes *M. rivularis*.

1. *M. MINOR* Gmel.; *M. fontana* L. (*pro parte*) (*M. mineure*). Champs humides (terrains siliceux). — AC., AR. — ☉ — Avril-juin.

2. *M. RIVULARIS* Gmel.; *M. fontana* L. (*pro parte*) (*M. des ruisseaux*). Ruisseaux, fontaines. — C. Région ardennaise et ses lisières; paraît rare ailleurs. — \mathcal{N} . — Mai-septembre.

Obs. — Cette forme semble bien distincte du *M. minor*, mais je ne suis pas encore complètement édifié sur son compte.

† CLAYTONIA L. (Claytonie). *Calice libre, persistant, à 2 divisions profondes. Pétales 5, soudés inférieurement en corolle gamopétale. Etamines 5. Style trifide. Capsule globuleuse, uniloculaire, ord. 5-sperme, s'ouvrant en 5 valves. — Feuilles supérieures perforiées; fleurs blanches.*

Feuilles inférieures longuement pétiolées; graines très finement chagrinées et paraissant lisses, très-luisantes, à hile saillant et blanchâtre *C. perfoliata.*

† *C. PERFOLIATA* Donn. (*C. perfoliée*). Cultivé dans les jardins comme plante potagère et rarement spontanée au pied des haies. — ☉ — Mai-juin.

† PORTULACA Tournef. (Pourpier). *Calice soudé inférieurement avec l'ovaire, bipartit, à partie supérieure se détachant en même temps que le sommet de la capsule. Pétales 5, rarement 4 6, libres ou soudés à la base, souvent inégaux. Etamines 8-12, rarement plus. Style ord. profondément 5-fide. Capsule ovoïde-trigone, polysperme, s'ouvrant circulairement par la chute de sa moitié supérieure. — Fleurs jaunes.*

Feuilles épaisses, succulentes. : *P. oleracea.*

† *P. OLERACEA* L. (*P. des potagers*). Cultivés dans les jardins et très-rarement spontané dans le voisinage des habitations. — ☉ — Juin-septembre.

XXX. — PARONYCHIÉES (A. St-Hil.).

Fleurs hermaphrodites, régulières. Calice à 5 rarement 4 sépales, libres presque jusqu'à la base, ou plus ou moins soudés entre eux à la base, persistants. Corolle à pétales en nombre égal à celui des sépales souvent filiformes rudimentaires, insérés à la base des divisions ou à la gorge du tube du calice, libres, souvent persistants. Etamines 5, rarement 4. Styles 2-5, très-courts et souvent soudés, ou filiformes distincts. Stigmates 2-5. Fruit libre, à 2-5 carpelles, capsulaire, mince membraneux, plus rarement crustacé, enveloppé par le calice persistant, uniloculaire par avortement, monosperme, indéhiscent. Graine suspendue ou dressée au sommet d'un funicule qui naît du fond de la loge, à périsperme farineux ord. central. — Plantes annuelles ou bisannuelles; tiges irrégulièrement rameuses ou dichotomes; feuilles opposées ou alternes, simples, entières, stipules scariées, plus rarement nulles; fleurs souvent très-petites, disposées en cymes ou en glomérules terminaux ou latéraux plus rarement axillaires.

1. Feuilles alternes; pétales oblongs dépassant un peu le calice. CORRIGIOLA (1)
 Feuilles, au moins les inférieures, opposées; pétales très-petits, filiformes, plus courts que le calice. 2
2. Stipules nulles; calice à tube aussi long que ses divisions. SCLERANTHUS (4)
 Stipules scariées; calice divisé presque jusqu'à la base 5
3. Calice blanc, à divisions terminées en capuchon surmonté d'une pointe. ILLICIBRUM (5)
 Calice vert en dehors, à divisions presque planes HERNIARIA (2)

1. CORRIGIOLA L. (Corrigiole). Calice 5-partit, à divisions concaves. Pétales 5, persistants, oblongs, dépassant un peu le calice. Etamines 5. Stigmates 5, très-courts, subsessiles. Capsule crustacée, ovoïde-trigone, indéhiscente, enveloppée par le calice. — Feuilles

alternes, munies de stipules scarieuses ; fleurs très-petites, blanches ou d'un blanc rosé.

Calice à divisions scarieuses-blanchâtres aux bords ; feuilles oblongues, spatulées.

C. litoralis.

- 1. C. LITORALIS** L. (C. des grèves). Champs sablonneux, graviers des rivières. — AL. Zone campinienne : Campine anversoise et limbourgeoise et çà et là sur quelques rares points de leur lisière méridionale ; Région ardennaise : assez commun dans la vallée inférieure de la Semoy de Poupehan à la frontière. — ☉ — Juin-septembre.

2. HERNIARIA Tournef. (Herniaire.) Calice 5-partit, à divisions un peu concaves. Pétales 5, filiformes. Etamines 5, insérées sur le disque charnu qui revêt la gorge du calice. Stigmates 2, très-courts, distincts ou soudés inférieurement, subsessiles. Capsule membraneuse, oblongue, indéhiscente, enveloppée par le calice. — Feuilles opposées, ou alternes au sommet des tiges, munies de stipules scarieuses ; fleurs très-petites, herbacées.

Plante glabre ou à peu près ; feuilles glabres, rarement ciliées ou pubérulentes ; calice glabre ; capsule exserte *H. glabra*.

Plante velue ; feuilles pubescentes, fortement ciliées ; calice velu-hérissé ; capsule incluse *H. hirsuta*.

- 1. H. GLABRA** L. (H. glabre). Champs frais, lieux pierreux, bords des chemins. — AL., AC. Zone calcareuse et Région jurassique ; R. Zones argilo-sablonneuse et campinienne. — ☉ ou ☉ et pérennant. — Mai-octobre.

Obs. — Cette espèce peut avoir les feuilles ciliées (var. *ciliata* Wirtg., au *H. ciliata* Babingt.?), ou bien la tige et les feuilles peuvent être pubérulentes. (var. *puberula* Peterm.). Voir Notes, fasc. III, p. 20. et Bull. de la Soc. roy. de Bot., I, p. 204.

- 2. H. HIRSUTA** L. (H. hérissée). Champs sablonneux. — Zone campinienne : Duffel et çà et là dans le voisinage de Vilvorde à l'Est ; Zone argilo-sablonneuse : çà et là autour de Bruxelles et de Louvain, Ottenbourg. — ☉ ou ☉ et pérennante. — Mai-octobre.

Obs. — Cette rare espèce semble être très-localisée en Belgique.

3. ILLECEBRUM L. (Illécèbre). Calice 5-partit presque jusqu'à la base, à divisions épaisses-spongieuses, blanches, concaves terminées en capuchon surmonté d'une pointe subulée. Pétales 5, filiformes, très-courts. Etamines 5, à filets très-courts. Stigmates 2, très-courts, sessiles, soudés inférieurement. Capsule membraneuse, oblongue, se partageant à la maturité en plusieurs lambeaux, enveloppée par le calice. — Feuilles opposées, munies de stipules scarieuses ; fleurs petites, disposées en glomérules axillaires.

Tiges filiformes, étalées en cercle sur la terre, radiantes à la base ; fleurs d'un blanc de lait, réunies par 4-10 et paraissant verticillées *I. verticillatum*.

- 1. I. VERTICILLATUM** L. (I. verticillé). Champs sablonneux, bords des fossés. — C., AC. Zone campinienne ; R. Zone argilo-sablonneuse ; Zone calcareuse : Casteau, Masmy. — ☉ — Juin-octobre.

Obs. — Tinant l'avait autrefois observé à Stockem près d'Arlon.

4. SCLERANTHUS L. (Scléranthe ou Gnavelle). Calice gamosépale, à tube campanulé ou urcéolé, rétréci à la gorge par le disque saillant, à limbe 5-fide, à divisions lancéolées. Pétales 5, ou moins par avortement, filiformes, plus courts que le calice. Etamines 5. Styles 2, filiformes, distincts jusqu'à la base, stigmatifères au sommet et à leur face interne. Capsule membraneuse, oblongue, indéhiscente, renfermée dans le tube du calice induré-osseux. — Feuilles opposées, dépourvues de stipules, à base connée scarieuse ; fleurs petites, verdâtres ou blanchâtres.

Calice à divisions aiguës, herbacées et très-étroitement scarieuses aux bords, à la fin plus ou moins étalées-dressées *S. annuus.*

Calice à divisions obtusiuscules, largement scarieuses-blanchâtres aux bords, dressées et subconniventes à la maturité. *S. perennis.*

1. *S. ANNUUS* L. (*S. annuus*). Moissons, lieux cultivés, bords des chemins, coteaux arides, etc. — ☉ et ☾ — Juin-octobre.

Obs. — Cette espèce est très-variable et plusieurs de ses variétés ont été élevées au rang d'espèces.

2. *S. PERENNIS* L. (*S. vivace*). Coteaux arides, bords des chemins, champs sablonneux. — AL., AR. Zones calcaireuse et campinienne, Région jurassique; R. Zone argilo-sablonneuse. Parait manquer dans la Région ardennaise. — JI. — Juin-septembre.

Obs. I. — M. Ascherson décrit un *S. annuus* X *perennis* qui pourrait bien n'être au fond qu'une simple variété du *S. annuus* identique avec celle que j'ai bien des fois rencontrée sur les côtes arides et schisteuses de la Famenne et qui a un faux air de *S. perennis*. Elle mérite d'être étudiée.

Obs. II. — Le *Polycarpon tetraphyllum* L., que quelques auteurs placent dans cette famille et que d'autres rangent et probablement avec raison parmi les Caryophyllées, a été autrefois trouvé par Lejeune dans les lieux arides près de Polleur, selon la *Flore des environs de Spa* et à Verviers, suivant le *Compendium*. Peut-être ne s'y est-il rencontré qu'accidentellement. Il se distingue par ses feuilles obovales oblongues, munies de stipules scarieuses, les inférieures au moins verticillées, par ses styles au nombre de 3 et par sa capsule polysperme s'ouvrant jusqu'à la base en 3 valves.

XXXI. — CRASSULACÉES (DC.).

Fleurs ord. hermaphrodites, régulières. Calice à 5, plus rarement 3-20 pétales, plus ou moins soudés à la base, non soudés avec l'ovaire, persistants ord. charnus. Corolle à 5 plus rarement 3-20 pétales insérés à la base des sépales, libres, quelquefois soudés entre eux à la base, rarement réunis en corolle gamopétale, cadues ou marcescents. Etamines en nombre égal à celui des pétales, plus ord. en nombre double, insérées avec les pétales à la base des sépales, quelquefois soudées à la base avec les pétales. *Écailles hypogynes* glanduliformes ou lamelliformes, placées à la base des carpelles et en même nombre qu'eux. Styles 5, plus rarement 3-20, terminaux, courts, persistants, stigmatifères latéralement au sommet. Fruit libre, à 5, plus rarement à 3-20 carpelles distincts jusqu'à la base (dans nos espèces), seés, polyspermes, rarement 2-spermes, s'ouvrant par la suture ventrale (follicules). Graines très-petites, insérées à l'angle interne des carpelles, à périsperme très-mince. — Plantes annuelles, bisannuelles ou vivaces, herbacées; feuilles alternes, plus rarement opposées ou rapprochées par 3-4, épaisses, charnues-succulentes, souvent cylindriques, simples, entières, rarement dentées; stipules nulles; fleurs disposées en épis subunilatéraux souvent scorpioides ord. rapprochés en corymbe terminal, quelquefois disposées en corymbe dichotome, plus rarement groupées en cymes ou en glomérules latéraux et terminaux, très-rarement axillaires solitaires.

1. Feuilles opposées-connées; étamines 3-4; plante et fleurs très-petites 2
 Feuilles jamais connées; étamines 5-10 3

2. Carpelles 3-4, dispermes, étranglés entre les 2 graines; écailles hypogyues nulles ou très-petites; fleurs blanchâtres; tiges couchées TILLAEA (1)
 Carpelles 4, polyspermes; écailles hypogyues linéaires; fleurs rosées. BULLIARA.
3. Pétales 3; carpelles ord. 3; rejets stériles nuls ou plus ou moins allongés et entièrement feuillés SEDUM (2)
 Pétales 6-20; carpelles 6-20; rejets stériles ord. très-courts terminés par des feuilles réunies en rosette très-dense. SEMPERVIVUM (3)

1. TILLAEA Micheli (Tillée). Calice à 3-4 divisions. Corolle à 3-4 pétales. *Étamines 3-4. Écailles hypogyues nulles ou très-petites. Carpelles 3-4, dispermes, étranglés entre les deux graines.* — Plante très-petite, à tiges filiformes très-grêles florifères dès la base; feuilles concaves, opposées, connées; fleurs solitaires, sessiles.

Flours très-petites, à pétales d'un blanc jaunâtre *T. muscosa.*

1. *T. MUSCOSA* L. (*T. Mousse*). Champs sablonneux. — Zone campinienne: Genck (*Vandenborn*); Zone calcaireuse: Obourg (*Martinis*). — ☉ — Juin-juillet.

Obs. — Le *Bulliarda aquatica* L. (*Tillaea*) DC. (*B. Vaillantii* DC.), aurait, paraît-il, été observé aux environs de Mons et de Philippeville par Desmazières. C'est une très-petite plante qui croît dans les lieux humides des champs ou des bois et qui peut très aisément échapper aux yeux les plus perspicaces. — A rechercher.

2. SEDUM L. (Orpin). Calice à 3 divisions. Corolle à 3 pétales. *Étamines ord. 10, plus rarement 5. Écailles hypogyues ovales, très-courtes, entières ou légèrement émarginées.* Carpelles ord. 3, polyspermes. — Feuilles alternes, quelquefois très-rapprochées au sommet des rejets stériles; fleurs purpurines, roses, blanches ou jaunes.

1. Fleurs jaunes 2
 Fleurs blanches, rosées ou purpurines 5
 2. Sépales prolongés et feuilles non prolongés au-dessous de leur point d'insertion; feuilles courtes, ovales; plante aère *S. acre.*
 Sépales non prolongés et feuilles prolongés en éperon au-dessous de leur point d'insertion; feuilles linéaires plus ou moins allongées; plante non aère 3
 5. Feuilles obtuses, non mucronées; plante petite *S. saxangulare.*
 Feuilles aiguës, mucronées ou cuspidées; plante assez élevée 4
 4. Carpelles granuleux au côté interne; filets des étamines ciliolés à la base; feuilles des rejets stériles non rapprochés en cône ou en boule dense *S. reflexum.*
 Carpelles et filets des étamines lisses; feuilles des rejets stériles rapprochés et formant ord. un cône renversé ou une boule très-dense *S. elegans.*
 5. Feuilles larges et planes. 6
 Feuilles presque cylindriques ou ovoïdes 9
 6. Feuilles très-entières; plante annuelle. *S. Cepaea.*
 Feuilles lâchement dentées; plantes vivaces à racines renflées 7
 7. Feuilles ord. opposées, en cœur à la base et embrassantes; pétales terminés en capuchon. *S. Telephium.*
 Feuilles ord. alternes, arrondies ou atténuées à la base, jamais échancrees en cœur; pétales seulement canaliculés au sommet. 8
 8. Feuilles moyennes et supérieures larges et arrondies à la base, sessiles.

S. purpurascens.

- Feuilles moyennes et supérieures rétrécies en coin à la base et courtement pétiolées *S. Fabaria.*
 9. Étamines 5; plante annuelle sans rejets stériles *S. rubens.*
 Étamines ord. 10; plante vivace munie de rejets stériles 10
 10. Feuilles oblongues-linéaires; plante glabre *S. album.*
 Feuilles ovoïdes; tiges pubescentes-glanduleuses au sommet. *S. dasycyllum.*
 1. *S. ACRE* L. (O. aère). Lieux incultes, rochers, coteaux arides, vieux murs, bords des chemins. — C. Région jurassique, Zones calcaireuse et argilo-sablonneuse; C. Zones maritime et poldérienne; AR. Zone campinienne, mais manque sur de grands espaces; R. Région ardennaise. — ☽. — Juin-juillet.
 2. *S. SAXANGULARE* L.; *S. mite* Gil., *S. boloniense* Lois. (O. à cinq angles). Rochers, coteaux arides, bords des chemins. — AR. Zone calcaireuse: manque sur de grands espaces, mais est très-abondant par places; Zone argilo-sablonneuse: Ways sur un mur, Uccle; Zone campinienne: descend sporadiquement le long de la Meuse jusque

Mechelen et Boorsheim, mais n'est point une espèce propre à cette zone. — \mathcal{J} . — Juin-juillet.

Obs. — Voir sur la dispersion de cette plante *Notes*, fasc. V, p. 58.

3. *S. REFLEXUM* L. (O. réfléchi). Rochers, coteaux arides, bords des chemins, etc. — C. Région jurassique et Zone calcaireuse; R. Région ardennaise et Zone argilo-sablonneuse. — \mathcal{J} . — Juin-juillet.

Obs. — Cette espèce varie à feuilles et tiges plus ou moins glauques : var. *glaucescens* (*S. rupestris* L.).

4. *S. ELEGANS* L.f.; *S. aurum* Wirtg.; *S. trevirensis* Rosb. (O. élégant). Rochers, coteaux arides, bords des chemins. — AR. Zone calcaireuse et Région jurassique; Région ardennaise; Zone argilo-sablonneuse: Bousval et Saint-Gilles (sur de vieux murs). — \mathcal{J} . — Juin-juillet.

Obs. — L'indigénat de cette espèce dans la Zone argilo-sablonneuse paraît très suspect. Cette plante varie à feuilles vertes (var. *virescens*. — *S. aurum* Wirtg. — à feuilles plus ou moins glauques (var. *glaucescens*. — *S. elegans* L.f.). Cette dernière variété est rare en Belgique. Voir *Notes*, fasc. I, p. 11, II, p. 22, V, p. 59 et *Bull. de la Soc. roy. de Bot.*, III, p. 42.

5. *S. RUBENS* L.; *Crassula rubens* L. (O. rougeâtre). Champs pierreux, bords des chemins, rochers. — Zone calcaireuse dans la vallée de la Meuse: Frey, Pont-à-Lesse, Houx, Champalle, Yvoir, Amée (Dave). — \odot — Mai-juillet.

Obs. — Le *S. villosum* L., qui paraît avoir été trouvé dans les terrains volcaniques de l'Éifel, se rencontrera peut-être dans la Région ardennaise. Cette espèce annuelle, qui croît habituellement dans les tourbières, se distingue surtout du *S. rubens* par ses clamines au nombre de 10, par ses tiges pubescentes-glanduleuses.

6. *S. ALBUM* L. (O. blanc). Lieux pierreux, rochers, bords des chemins, vieux murs. — C. Zone calcaireuse et Région jurassique. AG., AR. Zone argilo-sablonneuse et çà et là sur quelques points un peu au delà de sa limite septentrionale; Zone campinienne: ruines du château de Ruppelmonde, Genek, Mechelen et ses environs; Région ardennaise: Bastogne, Frahan, Bouillon. — \mathcal{J} . — Juin-août.

Obs. I. — Peut-être que dans plusieurs stations de la Zone campinienne et que dans la Région ardennaise la plante n'est qu'introduite.

Obs. II. — Le *S. micranthum* Bast., qui n'est peut-être qu'une variété du précédent, se distingue de celui-ci par toutes ses parties plus petites, par ses pétales aigus et non obtus, par ses rejets à feuilles rapprochées, dressées et non étalées. Comme il existe en Lorraine, on le rencontrera peut-être en Belgique.

Obs. III. — Le *S. Cepaea* L. paraît avoir été découvert autrefois entre Granvoir et Martilly, où il n'existaît probablement qu'à l'état spontané.

7. *S. DASYPHYLLUM* L. (O. à feuilles épaisses). Rochers. — Zone calcaireuse: rochers escarpés de la vallée de l'Ouarthe en amont de Tilly (*Cogniaux*). — \mathcal{J} . — Juin-août.

Obs. — Peut-être qu'à sa station de Liège, où Lejeune l'indiquait sur les rochers et les murailles, la plante était indigène: quant aux autres stations rappelées dans les Flores, elles sont artificielles. Voir *Notes*, fasc. IV, p. 23.

8. *S. PURPURASCENS* Koch; *S. Telephium* Mult. auct. non L. (O. purpurin). Rochers, bois montueux, haies, bords des champs. — AG., si ce n'est dans la Zone campinienne, où il fait presque défaut, du moins dans les sables purs. — \mathcal{J} . — Juillet-août.

Obs. — La plante que Linné a décrite sous le nom de *S. Telephium* est celle qui a été décrite plus tard par Suter sous le nom de *S. maximum*. Voir Grenier *Flore de la chaîne jurassique*, I, p. 270.

9. *S. FABARIA* Koch (O. Févier). Rochers, bois montueux. — R. Région ardennaise. — \mathcal{J} . — Juillet-août.

Obs. I. — J'ai réuni, pendant plusieurs années, toutes les formes un peu marquées de nos *Sedum* de la section *Telephium*; je les ai cultivées l'une à côté de l'autre et je les ai étudiées à fond dans tous leurs organes. Cette étude comparative a eu pour résultat de me rendre très-sceptique au sujet de la légitimité spécifique des diverses formes du *S. Telephium* Auct. qui ont été élevées au rang d'espèces. Je ferai connaître plus tard en détail ce que je pense des caractères qu'on a préconisés, et je montrerai combien ils sont peu constants et souvent illusoire.

Obs. II. — Le *S. Telephium* L. (*S. maximum* Suter) ne paraît avoir été jusqu'ici rencontré en Belgique qu'échappé des jardins où on le cultive fréquemment. Quant au *S. Anacampteros* L. il est extrêmement douteux qu'il ait jamais été trouvé indigène dans notre pays. Tirant l'indique sur les rochers schisteux aux environs de Bouillon et d'Herbeumont; mais il est probable qu'il a pris pour tel une forme du *S. purpurascens* ou du *S. Fabaria*, ou bien qu'il n'a observé la plante qu'échappée des jardins.

5. *SEMPERVIVUM* L. (Joubarbe). Calice à 6-20 divisions. *Corolle* à 6-20 *pétales*, marcescents, libres ou soudés à la base par l'intermédiaire des filets des étamines. *Étamines* 12-40. *Écailles hypogynes* courtes, *dentées ou lacérées*. *Carpelles* 6-20, polyspermes. — Feuilles planes, alternes sur les tiges florifères, rapprochées en rosettes très-denses au sommet des rejets.

Feuilles des rosettes ciliées, à pointe ord. glabre, à faces glabres; rosettes adultes très-larges.

Feuilles des rosettes à bords entièrement ciliés, à pointe bordée de cils plus longs que son diamètre, pubescentes glanduleuses sur les deux faces; rosettes petites.

S. Funkii.

1. *S. TECTORUM* L. et Auct., an *S. Lamottei* Bor.? (J. des toits). Toits, murs, rochers. — Zone calcareuse: vallée de la Meuse sur les rochers à Dinant, Houx et entre Huy et Ampsin. — Planté çà et là sur les toits et les murs. — \mathcal{U} — Juillet-septembre.

Obs. — Cette espèce serait-elle bien indigène dans la vallée de la Meuse? — Notre *S. tectorum* a besoin d'être réétudié attentivement sur le vif, ainsi que l'espèce suivante. Voir *Bull. de la Soc. roy. de Bot.*, IV, pp. 62 et suivantes.

2. *S. FUNKII* Al. Br. (J. de Funk). Rochers. — Zone calcareuse: entre Sougné et Ay-waille. — \mathcal{U} — Juillet-août.

Obs. — Cette espèce, qu'on cultive çà et là dans la vallée de la Vesdre sur les terrasses, serait-elle bien indigène à la localité citée?

XXXII. — AMYGDALÉES (Juss.).

Flours hermaphrodites régulières. Calice marcescent caduc, à 5 sépales soudés en tube, à tube campanulé non soudé avec l'ovaire, à limbe 5-partit. Corolle à 5 pétales insérés au bord supérieur d'un disque mince qui tapisse le tube du calice, libres, caducs. *Étamines* 15-30, insérées avec les pétales, libres. Style 1. Stgmate capité. *Fruit* (drupe) libre, à un seul carpelle, charnu, ord. succulent, à un seul noyau monosperme par avortement, rarement disperme. — Arbres ou arbrisseaux, à ramuscules quelquefois spinescents; feuilles alternes, simples, dentées; stipules libres, caduques; fleurs solitaires ou géminées, disposées en fascicules ombelliformes, en corymbes simples ou en grappes, s'épanouissant souvent avant le développement des feuilles.

1. Fleurs assez nombreuses, disposées en ombelles, en corymbes ou en grappes; fruit glabre et luisant.

Fleurs solitaires ou géminées; fruit velouté ou chargé d'une efflorescence glauque.

2. Noyau lisse ou à peine rugueux; feuilles roulées en cornet dans leur jeunesse.

Noyau marqué de sillons irréguliers ou d'anfractuosités plus ou moins profondes; feuilles condupliquées dans leur jeunesse.

1. *CERASUS* Juss. (Cerisier). *Drupe* globuleuse ou oblongue-globuleuse, succulente, ord. colorée, glabre, jamais couverte d'une efflorescence glauque. *Noyau* presque globuleux, très-lisse. — Feuilles pliées longitudinalement avant leur complet développement; fleurs blanches, disposées en fascicules ombelliformes, en corymbes simples ou en grappes.

1. Fleurs grandes, en fascicules ombelliformes. 2
Fleurs petites, en corymbes ou en grappes. 3
 2. Feuilles pubescentes en dessous; fruit doux *C. avium*.
Feuilles glabres en dessous; fruit acide *C. vulgaria*.
 3. Fleurs en corymbes courts dressés; feuilles à dents arrondies et calleuses; dents
du calice non ciliées. *C. Mahaleb*.
Fleurs en longues grappes cylindriques, ord. un peu pendantes; feuilles à dents
aiguës; dents du calice ciliées-glanduleuses *C. Padus*.
1. *C. AVIUM* L. (*Prunus*) Münch (C. des oiseaux). Bois. — C. Région jurassique et Zone calcaireuse; AC. Zone argilo-sablonneuse (mais peut être souvent planté; R. ou peut être AR. Région ardennaise. — \bar{h} — Avril.

Obs. — Certains auteurs prétendent que les *C. juliana* DC. et *C. duracina* DC. plantés partout sont des variétés de cette espèce obtenues par la culture.

† *C. VULGARIS* Mill.; *Prunus Cerasus* L. (C. commun). Cultivé partout. — \bar{h} — Avril-mai.

2. *C. MAHALEB* L. (*Prunus*) Mill. (C. Mahaleb). Bois montueux, rochers. — Zone calcaireuse: Frasné-lez-Couvin, Brumagne, Samson. — \bar{h} — Mai.

3. *C. PADUS* L. (*Prunus*) DC. (C. à grappes). Bois. — AR. Région ardennaise; Région jurassique: bois d'Arion, entre Limes et Orval et probablement ailleurs; Zone calcaireuse: çà et là et rare le long de sa lisière méridionale avec la région ardennaise, Solre-sur-Sambre, Peissant, Baudour. — Saint-Denis et Obourg ou il serait planté selon M. Martinis. — Eugies, bois des environs de Tournay; Zone argilo-sablonneuse: bois au midi de Nivelles, où il est commun selon M. Dandois; Zone campinienne: assez abondant dans les bois aux environs de Diepenbeek suivant M. Vandeborn. — \bar{h} — Mai.

Obs. — Cet arbre, si fréquemment planté dans les bois et les bosquets des parcs et y prenant souvent des airs d'indigénat, se rencontre çà et là dans certains bois des Zones campinienne et argilo-sablonneuse, où il a été certainement planté. On doit être extrêmement défiant quand il s'agit de le déclarer indigène dans un lieu quelconque de ces deux zones. Voir *Bull. de la Soc. roy. de Bot.*, t. II, p. 259.

2. *PRUNUS* Tournef. (Prunier). *Drupe* globuleuse ou oblongue, succulente, ord. colorée, *glabre couverte d'une efflorescence glauque, plus rarement pubescente-veloutée. Noyau* oblong, plus rarement oblong-suborbiculaire, plus ou moins comprimé, *lisse ou à peine rugueux*, jamais sillonné. — *Feuilles roulées longitudinalement avant leur complet développement; fleurs* blanches, *solitaires ou géminées*.

1. Fruit pubescent-velouté; pédicelle fructifère très court, presque nul. *P. Armeniaca*.
Fruit glabre et couvert d'une poussière glauque; pédicelle fructifère égalant au moins la moitié du fruit 2
 2. Arbrisseau très-épineux; bourgeons florifères ord. à 1-2 fleurs; fruit petit, dressé. 5
Arbrisseau élevé ou arbre peu ou point épineux; bourgeons à deux fleurs; fruit plus ou moins gros et penché 4
 3. Feuilles larges de plus de 2 centimètres, pubescentes en dessous jusqu'à la fin; fleurs paraissant en même temps que les feuilles *P. fruticans*.
Feuilles larges de moins de 2 centimètres, glabres ou à la fin glabres en dessous; fleurs paraissant avant les feuilles *P. spinosa*.
 4. Jeunes rameaux pubescents-veloutés; fruit globuleux *P. insititia*.
Jeunes rameaux glabres; fruit allongé *P. domestica*.
1. *P. SPINOSA* L. (P. épineux ou Prunellier). Coteaux arides, bois, haies, bords des chemins. — C., si ce n'est dans la Zone campinienne où il n'est qu'assez commun et où il manque par places. — \bar{h} — Avril.

2. *P. FRUTICANS* Weihe (P. frutescent). Bords des chemins, haies. — Région jurassique: Aubange. — \bar{h} — Mai.

Obs. — La plante que j'ai observée à Aubange me paraît bien être la forme décrite par Weihe. Peut-être celle-ci existe-t-elle çà et là en Belgique. Ce que j'ai décrit dans les *Bull. de la Soc. roy. de Bot.*, II, pp. 259-260 n'est que la variété *macrocarpa* du *P. spinosa*. Le *P. fruticans*, qui semble par ses caractères tenir le milieu entre le *P. spinosa* et le *P. insititia*, constitue-t-il une espèce distincte? Le *P. insititia* lui-même est-il essentiellement distinct du *P. spinosa* et ne serait-il pas au fond une variété de celui-ci obtenue par la culture? Quand on suit attentivement la chaîne des variations qui semble non interrompre entre la forme la plus typique du *P. spinosa* et la

forme la plus caractérisée du *P. insititia*, on est fréquemment tenté de se poser ces questions. Plusieurs des variétés de ces deux espèces ont été élevées au rang d'espèces. Voir *Flore du centre de la France, Florule du Tarn, Revue des plantes critiques ou nouvelles de la Seine-Inférieure* par Malbranche.

† *P. INSITITIA* L. (*P. sauvage*). Fréquemment cultivé et spontané çà et là dans les haies. — h — Avril-mai.

Obs. — Cette espèce varie beaucoup dans le volume de son fruit et la grandeur de ses feuilles. Certaines formes croissant à l'état spontané peuvent être assez facilement prises pour le *P. fruticosum*.

† *P. DOMESTICA* L. (*P. domestique*). Cultivé partout. — h — Avril.

† *P. ARMENIACA* L.; *Armeniaca vulgaris* Lmk (*P. Abricotier*). Cultivé. — h — Avril.

† *AMYGDALUS* L. (*Amandier*). *Drupe* globuleuse ou oblongue-comprimée, succulente ou charnue coriace, colorée ou verte à la maturité, ord. *pubescente-veloutée*. *Noyau* oblong ou ovoïde, plus ou moins comprimé, *marqué de sillons irréguliers ou de fissures étroites*. — Fleurs blanches ou roses, solitaires ou géminées.

Fruit très-succulent *A. Persica*.

† *A. PERSICA* L.; *Persica vulgaris* Mill. (*A. Pêcher*). Cultivé. — h — Avril.

XXXIII. — ROSACÉES (Juss.).

Fleurs hermaphrodites, *régulières*. Calice non soudé avec l'ovaire, persistant, très-rarement marcescent, à 5 rarement 4 sépales soudés seulement dans leur partie inférieure, ou plus ou moins soudés en tube; sépales souvent munis de stipules qui se soudent deux à deux et forment par leur réunion un calicule dont les divisions alternent avec celles du calice. Corolle à 5 rarement 4 pétales libres, cadues insérés sur un disque plus ou moins épais au niveau de la base des divisions du calice. *Étamines* ord. *en nombre indéfini*, libres, insérées avec les pétales. Styles en nombre égal avec celui des carpelles, latéraux, plus rarement terminaux, libres, rarement agglutinés en colonne. Stigmate ord. indivis. *Fruit libre, composé de carpelles libres entre eux*, en nombre indéfini, plus rarement peu nombreux ou réduits au nombre de 1-2; carpelles secs ou drupacés, monospermes, indéhiscents, très-rarement polyspermes déhiscents, ord. disposés en capitule sur un réceptacle hémisphérique ou conique, plus rarement disposés en un seul verticille, ou renfermé dans le tube du calice charnu ou ligneux — Plantes annuelles ou vivaces, ou arbrisseaux munis d'aiguillons; feuilles alternes, pinnatiséquées ou palmatiséquées, plus rarement indivises-dentées; *stipules* ord. *plus ou moins longuement soudées au pétiole*, ord. foliacées; inflorescence très-variable.

- | | |
|---|---------------|
| 1. Calice en tube renfermant les fruits ou carpelles | 2 |
| Calice non en tube eachant les carpelles; ceux-ci en capitule ou verticillés | 3 |
| 2. Arbrisseau muni d'aiguillons; carpelles nombreux; tube du calice charnu, devenant rouge à la maturité | ROSA (7) |
| Plante herbacée; carpelles 1-2; tube du calice ligneux, vert à la maturité et marqué de plusieurs sillons | AGRIMONIA (8) |
| 3. Calice à 5 divisions, dépourvu de calicule | 4 |
| Calice à 10 divisions, les 5 extérieures formant un calicule | 5 |

4. Arbrisseau muni d'aiguillons; carpelles nombreux drupacés disposés en capitules. RUBUS (2)
Plante herbacée, ou arbrisseau sans aiguillons; carpelles secs, verticillés sur un rang. SPIRAEA (1)
5. Pétales rétrécis au sommet, aigus; fleurs d'un pourpre foncé. COMARUM (5)
Pétales élargis au sommet, arrondis ou échancrés; fleurs blanches, jaunes ou d'un jaune rougeâtre. 6
6. Styles terminaux, allongés, coulés, s'accroissant après la floraison; plante élevée. GEUM (5)
Styles latéraux, courts, non genouillés, ne s'accroissant pas, caducs; plante ord. basse. 7
7. Réceptacle s'accroissant beaucoup et devenant charnu-suculent rougeâtre (fraise); feuilles trifoliolées. FRAGARIA (4)
Réceptacle restant petit et sec; feuilles pinnatiséquées ou palmatiséquées. POTENTILLA (6)

1. SPIRAEA L. (Spirée). Calice à 5 divisions, dépourvu de calicule. Styles terminaux. *Carpelles* peu nombreux, disposés en un seul verticille, secs, 2-6-spermes, déhiscents par la suture ventrale. — Plantes herbacées ou ligneuses; feuilles entières, dentées, lobées, pinnatipartites ou pinnatiséquées; fleurs blanches ou rosées, disposées en corymbes multiflores, quelquefois en panicules spiciformes.

1. Arbrisseau; feuilles entières, crénelées ou lobées. 2
Plante herbacée; feuilles pinnatiséquées. 3
2. Feuilles obovales entières ou ne présentant que quelques dents; fleurs très-longuement pédicellées en fascicules axillaires formant par leur réunion une longue grappe feuillée. S. hypericifolia.
Feuilles lanolées, serrées, à dents nombreuses; fleurs courtement pédicellées, très-rapprochés et formant une panicule spiciforme très dense, non feuillée. S. salicifolia.

5. Feuilles à segment terminal semblable aux latéraux; carpelles pubescents non contournés en spirale; racines tuberculeuses. S. Filipendula.
Feuilles à segment terminal très grand 5-6 lobé; carpelles glabres, contournés en spirale; racines non renflées en tubercules. S. Ulmaria.

1. S. ULMARIA L. (S. Ulmaire ou Reine-des-près). Prairies et bois humides, bords des eaux. — C. — ♀. — Juin-août.

Obs. — Varie à feuilles vertes et glabres en dessous: var. *denudata* (S. *denudata* Presl).

♂. 2. S. FILIPENDULA L. (S. Filipendule). Coteaux arides, pelouses, rochers. — Zone calcaireuse: Clermont, Namur, entre Ampsin et Huy; Zone argilo-sablonneuse: Bousval. — ♀. — Juin-juillet.

† S. SALICIFOLIA L. (S. à feuilles de Saule). Fréquemment cultivé. — Ça et là subspontané ou presque naturalisé. — ♀. — Juin-juillet.

Obs. — Il est extrêmement abondant autour d'un étang à La Trapperie près de Habay-la-Neuve.

† S. HYPERICIFOLIA L. (S. à feuilles de Millepertuis). Cultivé. — Il en existe quelques pieds dans les broussailles des ruines de l'Abbaye d'Orval. — ♀. — Mai-juin.

Obs. — Le *Kerria japonica* L. (*Rubus*) DC., arbrisseau à fleurs jaunes (doubles dans les jardins), est généralement cultivé comme plante d'ornement.

2. RUBUS L. (Ronce). Calice à 5 divisions, dépourvu de calicule. *Carpelles* nombreux, monospermes, indéhiscents, drupacés succulents, groupés en un fruit bacciforme sur un réceptacle conique, charnu, persistant. — *Tiges* ligneuses, sarmenteuses, très-rarement herbacées, munies d'aiguillons; feuilles palmatiséquées, plus rarement pinnatiséquées, à 5 plus rarement à 5-7 folioles; fleurs blanches ou rosées, disposées en panicules axillaires ou terminales pauciflores ou multiflores.

1. Plante basse, grêle, à tige presque herbacée; stipules libres, naissant de la tige; carpelles peu nombreux, rouges et luisants. R. saxatilis.
Plante robuste, à tige grosse et ligneuse; stipules soudées au pétiole; carpelles nombreux. 2

2. Feuilles pinnatiséquées; fruit pubescent *R. Idaeus*.
 Feuilles palmatiséquées; fruit glabre. 3
3. Calice dressé après la floraison; fruit ord. glauque; feuilles toutes trifoliolées.
R. caesius.
 Calice étalé après la floraison; fruit luisant; feuilles ord. à 5-7 folioles.
R. fruticosus.

- K* 1. *R. SAXATILIS* L. (R. des rochers). Bois montueux. — AR. Région jurassique; Zone calcaireuse: Neuville (Martouzin). — \mathcal{N} — Mai-juin.
 Obs. — Pour la dispersion de cette espèce voir *Notes*, fasc. V, p. 40.
2. *R. IDAEUS* L. (R. Framboisier). Bois. C. Région ardennaise; AC., AR. ailleurs, si ce n'est dans la Zone campinienne où il paraît rare. — \mathcal{H} — Mai-juin.
3. *R. CAESIUS* L. (R. bleue). Bois montueux, lieux pierreux, bords des chemins. — C. Région jurassique et Zone calcaireuse; AR. ailleurs, mais paraît rare dans la Région ardennaise. — \mathcal{H} — Mai-juillet.
4. *R. FRUTICOSUS* L. (R. frutescente). Bois, lieux incultes, bords des chemins. — \mathcal{H} — Mai-juillet.

Obs. — On sera peut-être surpris de voir le genre *Rubus* rester stationnaire dans cette deuxième édition, alors que la plupart des floristes, dans leurs ouvrages, s'efforcent de débrouiller tant bien que mal les diverses formes du groupe du *R. caesius* et surtout du *R. fruticosus*. J'aurais franchement que je ne connais bien aucune des très-nombreuses nouvelles espèces qui, depuis la magnifique Monographie de Weide et Nees, ont été décrites dans une foule d'ouvrages. Voyant d'excellents observateurs de l'une et l'autre écoles livrés avec ardeur à l'élucidation de ce véritable chaos, n'ayant pas assez de loisirs et de plus ne me sentant pas le courage de me mettre de la partie, je préfère attendre que les choses soient plus avancées pour entreprendre cette étude extrêmement laborieuse. Pour se faire une bonne idée des formes d'un pays, il faut non-seulement les observer pendant de nombreuses années dans la nature, mais il faut aussi se livrer à des essais de culture. Il serait à désirer qu'un de nos jeunes amateurs se prit de passion pour ce groupe et qu'il en commençât l'étude en s'entourant de toutes les publications et de tous les exsiccata qui ont paru jusqu'à ce jour, tout en se mettant en rapport avec les principaux rubographes de l'étranger.

3. *GEUM* L. (Bénoîte). Calice à 5 divisions, muni d'un calicule à 5 divisions. Styles s'accroissant longuement après la floraison, genouillés dans leur partie supérieure, à article terminal caduc. Carpelles monospermes, secs, poilus, groupés en tête globuleuse sur un réceptacle cylindrique, sec, hérissé, persistant. — Plantes herbacées; feuilles radicales pinnatiséquées; les caulinaires triséquées ou trilobées; fleurs jaunes ou d'un jaune rougeâtre.

Fleurs jaunes, dressées; capitules carpellaires sessiles. *G. urbanum*.
 Fleurs rougeâtres, penchées; capitules carpellaires stipités, à support égalant environ le calice. *G. rivale*.

1. *G. URBANUM* L. (B. commune). Bois, buissons, haies, etc. — C., AC., mais paraît rare dans de grandes étendues de la Zone campinienne. — \mathcal{N} — Mai-juillet.
2. *G. RIVALE* L. (B. des ruisseaux). Bords des ruisseaux, prairies et bois marécageux. — AR., R. Zone calcaireuse; le long de sa lisière avec la Région ardennaise; Région ardennaise: Louette-St-Pierre, entre Bande et Champlon, Bastogne; Région jurassique: Virton. — \mathcal{N} — Mai-juillet.

Obs. I. — M. Van Bastelaer en a trouvé quelques pieds dans deux haies différentes à Montignies-sur-Sambre, mais probablement subsombres. A été indiqué à Chapelle-a-Watignes, La Hulpe et Tervueren, où il n'a pas été retrouvé depuis longtemps.

Obs. II. — Il se forme entre ces deux espèces deux hybrides différents qui ont été décrits comme des espèces. L'un de ces hybrides s'est produit autrefois dans mon jardin parmi des pieds des *G. urbanum* et *rivale* que je cultivais l'un à côté de l'autre.

4. *FRAGARIA* L. (Fraisier). Calice à 5 divisions, muni d'un calicule à 5 divisions. Styles marcescents. Carpelles monospermes, secs, espacés sur un réceptacle ovoïde, très-développé, charnu-succulent, glabre, caduc à la maturité. — Plantes herbacées, émettant des stolons aériens filiformes radicans; feuilles la plupart radicales, trifoliolées; fleurs blanches; fruits rouges, plus rarement blancs.

1. Calice dressé-appliqué sur le fruit après la floraison; partie charnue du fruit très-adhérente à l'axe fibreux du réceptacle. *F. collina*.
Calice étalé ou réfléchi après la floraison; fruit mûr se détachant avec facilité du cône fibreux interne 2
2. Pédicelles à poils dressés ou apprimés; étamines égalant le capitule pistillaire; folioles ord. sessiles *F. vesca*.
Pédicelles à poils abondants étalés; fleurs souvent stériles et alors étamines une fois plus longues que le capitule pistillaire; folioles pétiolulées. *F. elatior*.

1. *F. vesca* L. (F. comestible). Bois, pelouses, haies, etc. — C. — 2. — Avril-juin.

Obs. — Se présente rarement avec les trois folioles assez longuement pétiolulées: var. *petiolulata*. Cette variété remarquable existe dans les bois entre Sainte-Marie et Virton. Dans les *Bull. de la Soc. roy. de Bot.*, t. 1, p. 71, j'ai décrit une var. *obscura* dont la foliole moyenne est plus ou moins longuement pétiolulée (1-7 mill.) avec les latérales parfois courtement pétiolulées.

2. *F. elatior* Ehrh.; *F. magna* Thuill. (F. élevé). Bois, haies. — AR., R. Zone calcaireuse; Zone argilo-sablonneuse: est indiqué à Ganshoren, Linthout et Bousval. — 2. — Avril-juin. — Cette espèce doit prendre le nom de *F. moschata*-Duchs.

Obs. — La plupart des stations de la zone calcaireuse paraissent bien naturelles, mais celles de la zone argilo-sablonneuse sont-elles dans ce cas?

3. *F. collina* Ehrh. (F. des collines). Grotteux arides, rochers, pelouses. — R. AR. Zone calcaireuse; çà et là sur toute la bande calcaire de la limite méridionale. — 2. — Mai-juin. — Cette espèce doit prendre le nom de *F. viridis* Duchs.

Obs. — Les folioles présentent rarement toutes pétiolulées: var. *petiolulata* (*F. Hagenbachiana* Lang). Voir *Notes*, fasc. I, p. 42.

5. **COMARUM L. (Comaret).** Calice à 5 divisions, muni d'un calicule à 5 divisions. Pétales oblongs, aigus. Styles marcescents. Carpelles secs, disposés sur un réceptacle hémisphérique, spongieux, velu, persistant. — Plante herbacée, à partie inférieure presque ligneuse; feuilles pinnatiséquées.

Fleurs d'un pourpre foncé; feuilles glauques en dessous. *C. palustre*.

1. *C. palustre* L. (C. des marais). Prairies marécageuses, tourbières, bords des eaux. — AC. Région ardennaise, Zone campinienne (campines anversoise et limbourgeoise); AR. Région jurassique; R. ailleurs et manque sur de grands espaces. — 2. — Juin-juillet.

6. **POTENTILLA L. (Potentille).** Calice à 5 plus rarement 4 divisions, muni d'un calicule à 5 plus rarement 4 divisions. Pétales obovales, arrondis ou émarginés. Styles caducs. Carpelles secs, disposés sur un réceptacle convexe, sec, pubescent ou hérissé, persistant. — Plantes herbacées, quelquefois sous-frutescentes à la base; feuilles pinnatiséquées ou palmatiséquées; fleurs jaunes, plus rarement blanches.

- | | | |
|--|--|---|
| 1. Fleurs blanches. | | 2 |
| Fleurs jaunes | | 5 |
| 2. Feuilles trifoliolées; plante basse ayant l'aspect d'un Fraisier, produisant des stolons. | | 2 |
| Feuilles inférieures pinnatiséquées, à 2-3 paires de segments; plante assez élevée, dépourvue de stolons | | 5 |
| 3. Feuilles pinnatiséquées | | 4 |
| Feuilles palmatiséquées | | 5 |
| 4. Pétales dépassant beaucoup le calice; tiges couchées, radicales à tous leurs nœuds; feuilles blanches, argentées en dessous | | 5 |
| Pétales plus courts ou égalant le calice; tiges jamais radicales; feuilles un peu pubescentes en dessous | | 5 |
| 5. Feuilles très-tomentueuses en dessous et blanches-argentées | | 6 |
| Feuilles plus ou moins pubescentes en dessous, mais non blanches-argentées | | 6 |
| 6. Fleurs toutes ou presque toutes tétramères. | | 7 |
| Fleurs toutes pentamères. | | 8 |

7. Feuilles caulinaires sensiblement pétiolées; tiges allongées, couchées, ord. radicales au sommet en automne; carpelles mûrs rugueux. *P. procumbens*.
 Feuilles caulinaires sessiles ou subsessiles; tiges ord. courtes, étalées ou dressées, plus rarement couchées, jamais radicales; carpelles mûrs presque lisses. *P. sylvestris*.
8. Fleurs solitaires ou géminées, très-longuement pédicellées; tiges grêles, allongées, couchées, enracinées à tous leurs nœuds *P. reptans*.
 Fleurs plus ou moins nombreuses, disposées en cymes au sommet des tiges; tiges jamais entièrement couchées et radicales à tous les nœuds 9
9. Tiges grêles, courtes, couchées ascendantes, naissant aux aisselles des feuilles d'une rosette terminale. *P. verná*.
 Tiges robustes, dressées, naissant au sommet d'une souche non terminée par une rosette de feuilles *P. recta*.

1. *P. STERILIS* L. (*Fragaria*) Gke.; *P. Fragariastrum* Ehrh., *P. Fragaria* Poir. (*P. stérile*). Bois montueux, haies, etc. — C., si ce n'est dans la Région ardennaise où il est seulement assez commun et dans la Zone campinienne où il est assez rare et peut-être même rare. — \mathcal{N} — Avril-mai.
2. *P. VERNÁ* L. (*P. printanière*). Pelouses, coteaux secs, rochers, bords des chemins. — AC. Région jurassique; Zone calcaireuse: C., AC. dans sa partie méridionale, AR. ailleurs; Zone argilo-sablonneuse: Ueclé, Forest, Linkebeek; Région ardennaise: seulement çà et là sur les lisières et Bouillon. — \mathcal{N} — Mars-mai.
3. *P. SYLVESTRIS* Neck.; *P. Tormentilla* Schrank, *Tormentilla erecta* L. (*P. sauvage*). Bois, bruyères, pâturages, prairies fraîches. — C., AC. — \mathcal{N} — Juin-juillet.
4. *P. PROCUMBENS* Sibth.; *Tormentilla reptans* L. (*P. tombante*). Bois frais, tourbières, pâturages humides, bords des fossés. — AC. Zone campinienne et Région ardennaise; AR. R. ailleurs. — \mathcal{N} — Juin-août.

Obs. — Ne peut être un hybride comme l'ont pensé quelques auteurs. Voir *Bull. de la Soc. roy. de Bot.*, IV, p. 160.

5. *P. REPTANS* L. (*P. rampante*). Bords des chemins et des fossés, endroits frais. — C., si ce n'est dans la Région ardennaise où il ne semble exister que dans la vallée de la Semoy. — \mathcal{N} — Juin-août.
6. *P. ANSERINA* L. (*P. Ausérine*). Bords des chemins et des fossés, endroits frais. — C. — \mathcal{N} — Mai-août.
7. *P. RUPESTRIS* L. (*P. des rochers*). Bois montueux. — Zone calcaireuse: environ de Vignée. — \mathcal{N} — Mai-juillet.
8. *P. SUPINA* L. (*P. couchée*). Champs sablonneux. — Zone campinienne: environs de Stockroye (*Société royale de Botanique*). — \odot — Juin-septembre.
- Obs. — Cette espèce varie un peu dans la direction de ses tiges et dans les découpures à la station citée. Il est probable qu'on l'observera ailleurs dans la Zone campinienne.
9. *P. ARGENTEA* L. (*P. argentée*). Coteaux et champs arides, bords des chemins. — AC., AR., si ce n'est dans la Zone campinienne où il est rare. — \mathcal{N} — Juin-juillet.

Obs. — Cette espèce varie un peu dans la direction de ses tiges et dans les découpures de ses feuilles, mais les diverses formes que j'ai vues de Belgique me semblent toutes appartenir au vrai *P. argentea*. Ses diverses variétés sont à étudier attentivement.

- † *P. RECTA* L. (*P. droite*). Rochers, haies, bords des chemins. — Çà et là subspontané ou naturalisé en petite quantité. — \mathcal{N} — Juin-juillet.

Obs. — Voir sur la dispersion de cette plante cultivée *Bull. de la Soc. roy. de Bot.*, II, pp. 260-262.

7. *ROSA* L. (Rosier). Calice dépourvu de calicule, à tube urcéolé étranglé au sommet s'accroissant beaucoup après la floraison, devenant charnu à la maturité, à limbe à 5 divisions pinnatifides, plus rarement entières. Styles libres ou agglutinés en colonne dans leur partie supérieure. Carpelles monospermes, nombreux, osseux, couverts de poils roides, insérés sur les parois du tube du calice. — Arbrisseaux munis d'aiguillons; feuilles pinnatiséquées, à stipules soudées au pétiole; fleurs grandes, roses ou blanches, rarement pourpres ou jaunes.

1. Styles soudés en une longue colonne qui égale les étamines; sépales peu découpés, à pointe non foliacée. *R. arvensis*.
Styles non soudés en colonne, ou soudés en une colonne beaucoup plus courte que les étamines. 2
2. Jeunes tiges stériles à aiguillons tous grêles-droits-sétacés, ou à aiguillons crochus mêlés à de nombreux aiguillons grêles-droits plus ou moins sétacés 3
Jeunes tiges stériles à aiguillons tous robustes et crochus, ou tous droits plus ou moins robustes, mais jamais entremêlés d'aiguillons sétacés 3
3. Foliolles simplement dentées, glabres ou presque glabres, non glanduleuses en dessous *R. spinosissima*.
Foliolles à dents composées, tomenteuses ou glanduleuses en dessous 4
4. Foliolles très-glanduleuses en dessous, très-odorantes, seulement parfois un peu pubescentes sur les nervures; sépales ord. à la fin caducs; aiguillons robustes crochus, les autres plus ou moins sétacés *R. rubiginosa*.
Foliolles ord. tomenteuses en dessous ou plus ou moins glanduleuses et presque inodores; sépales persistants, jamais caducs, même à la fin; aiguillons robustes droits, très-rarement un peu crochus, les autres sétacés *R. coronata*.
5. Styles glabres, soudés en une colonne saillante beaucoup plus courte que les étamines *R. stylosa*.
Styles non soudés en colonne, parfois un peu saillants, mais alors non agglutinés 6
6. Sépales persistants, se redressant immédiatement après l'anthese; aiguillons ord. tous droits, ou presque droits 7
Sépales à la fin caducs, restant ord. étalés après la floraison, puis se réfléchissant; aiguillons crochus 8
7. Fruits très-gros, à la fin ord. penchés, à saies glanduleuses, spinescentes; folioles elliptiques ou oblongues-lancéolées *R. pomifera*.
Fruits médiocres, non à la fin penchés, à soies glanduleuses fines; folioles ovales ou ovales-elliptiques. *R. mollissima*.
8. Foliolles tomenteuses-cendrées sur les deux faces; pédicelles et tube du calice très-glanduleux *R. tomentosa*.
Foliolles glabres en dessus ou pubescentes mais pas tomenteuses-cendrées et à pédicelles glabres ou peu glanduleux, ou foliolles non pubescentes en dessus et pédoncules très-glanduleux 9
9. Foliolles très-glanduleuses en dessous, plus ou moins odorantes 10
Foliolles peu ou pas glanduleuses en dessous, non odorantes 12
10. Foliolles très-odorantes; styles velus-hérissés *R. rubiginosa*.
Foliolles peu odorantes; styles glabres ou presque glabres 11
11. Foliolles ord. sensiblement rétrécies à la base; pédicelles et fruit non glanduleux *R. sepium*.
Foliolles arrondies à la base; pédicelles glanduleux *R. micrantha*.
12. Foliolles tomenteuses en dessous, à dents composées *R. tomentella*.
Foliolles tomenteuses en dessous et simplement dentées, ou plus ou moins glabres en dessous à dents simples ou composées *R. canina*.

I. R. ARVENSI L.; *R. repens* Scop. (R. des champs). Bois montueux, broussailles, lieux pierreux. — C., AG., si ce n'est dans la Zone campinienne où il est rare. — h — Juin.

Obs. I. — M. Déséglise (*Ess. monogr.*, pp. 21-25) distingue deux types dans le *R. arvensis* Auct., mais qui ne sont très-probablement que deux variétés. Cette espèce varie assez sensiblement dans sa pubescence et sa glandulosité, et ses folioles, ord. simplement dentées, peuvent être irrégulièrement et obscurément doublement dentées.

Obs. II. — Le *R. stylosa* Desv. a été indiqué à Magnée, mais probablement par confusion avec une variété du *R. canina*, car j'ai vu, dans l'herbier de M. Piré, un échantillon d'un prétendu *R. stylosa* provenant de Magnée, et ce n'est que le *R. dumalis* Bechst. avec ses styles hérissés un peu saillants en colonne courte, mais non agglutinés. Le *R. stylosa* est à folioles simplement dentées et à pédicelles ord. glanduleux. C'est un type assez méridional et qui ne paraît pas devoir s'avancer jusqu'à notre latitude.

2. R. SPINOSISSIMA L.; *R. pimpinellifolia* Mult. auct. (R. très-épineux). Rochers, coteaux arides, taillis montueux. — Zone calcaireuse; rare, mais abondant par places sur la bande calcaireuse longeant la Région ardennaise depuis Mariembourg jusqu'à l'Ambleve, se retrouve entre Pont-à-Lesse et Anseremme, Fond de Lesse, entre Yvoir et Bauche, Modave, Montigny-le-Tilleul; Zone maritime: Oost-Dunkerke. — h — Juin.

Obs. — Les pédicelles peuvent être glabres ou hérissés-glanduleux. Il est probable que ce type, qui varie peu en Belgique, a donné lieu à plusieurs des espèces nouvelles dont la légitimité spécifique me paraît très-suspecte.

3. *R. coronata* Crép. *Notes*, fasc. II, p. 25, an *R. Sabini* Sm. et *R. sabauda* Rapin? (*R. couronné*). Coteaux arides, bois taillis, rochers. — Zone calcaireuse : bande calcaire de la lisière méridionale à Aulle, Hau-sur-Lesse, Wavreille, Verdenne. — h — Juin.

Obs. — Varie à folioles très-glanduleuses en dessous et seulement un peu pubescentes sur les nervures, à pédicelles et tube du calice glabres non glanduleux var. *subnuda*. M. Grenier, dans sa *Flore de la chaîne jurassique*, admet cette espèce qu'il place dans la section des *Villosae*, tandis qu'il range le *R. sabauda* dans la section des *Coronatae*. Ce classement ne peut être admis, parce qu'il rompt les affinités qui existent entre le *R. sabauda* et le *R. coronata*. Il y a, en outre, ces deux sections sont mal caractérisées, à mon sens, et renferment des espèces qui n'ont pas suffisamment d'affinité avec les autres. Cela ne doit pas étonner en présence de l'extrême difficulté de classer naturellement les espèces de ce genre. Il est probable que les *R. Sabini*, *sabauda* et *coronata* ne sont que trois formes appartenant au même type.

4. *R. mollissima* Willd. (*R. très-mou*). Bois. — Zone campinienne : Overslag (1 pied). — h — Juin.

Obs. — Il est probable que le *R. arduennensis* Crép. *Notes*, fasc. II, 50, devra être ramené à ce type à titre de variété. Il se distingue surtout par ses folioles presque glabres sur les deux faces, glanduleuses à la face inférieure et ord. glanduleuses à la face supérieure. On l'observe dans la Région ardennaise à Vesqueville et à Saint-Hubert; au delà de nos frontières, il se rencontre aux environs de Malmedy. Le *R. mollissima* ne paraît pas échapper à la variabilité qui est parfois si grande chez d'autres types de ce genre. Selon M. Grenier, ses folioles peuvent être très glanduleuses en dessous ou être complètement privées de glandes sur cette face. Il est certes très-voisin du *R. pomifera*, dont il se distinguerait surtout par ses folioles moins allongées, par ses pédicelles et ses fruits à soies fines et non spinescentes.

5. *R. pomifera* Herm. (*R. Pomme*). Bords des chemins, coteaux arides. — Zone calcaireuse : entre Mianroye et Durnal, Namur, entre Florelle et Malonne, Wépion; Zone argilo-sablonneuse : Afflighem, Aerschot, Saint-Trond; Zone campinienne : Boortmeerbeek, Munster-Bilsen. — h — Juin.

Obs. — Jusqu'ici, cette espèce ne me paraît pas réellement indigène. Elle se rencontre ord. par pieds ou buissons isolés et presque toujours dans le voisinage des habitations.

6. *R. tomentosa* Sm. (*R. tomenteux*). Bois, haies, bords des chemins, etc. — AC., si ce n'est dans la Zone campinienne où il est rare. — h — Juin.

Obs. — Ce type varie notablement dans sa glandulosité, les dentelures de ses folioles, la forme de son fruit et celle des folioles. Les folioles peuvent être larges ou petites, à dents composées, simples var. *cinerascens* Dumr., an *R. dimorpha* Gren.?, ou obscurément composées; elles peuvent être glanduleuses ou non glanduleuses en dessous. Le fruit peut être ovaïde ou subglobuleux (*R. subglobosa* Sm.). Les sépales, habituellement caducs, peuvent être accidentellement persistants (var. *intricata*. — *R. intricata* Crép. ad amic.). Les diverses formes de cette espèce ont été démembrées et élevées au rang d'espèces nouvelles, mais espèces dont la légitimité est pour moi extrêmement suspecte.

7. *R. rubiginosa* L. (*R. rubigineux*). Coteaux arides, lieux incultes, haies, bois. — C., AC. Zone calcaireuse et Région jurassique; R. Région ardennaise, Zones argilo-sablonneuse et maritime. Paraît manquer dans la Zone campinienne. — h — Juin.

Obs. — La forme à folioles un peu glanduleuses en dessus, à fruit chargé de nombreuses soies glanduleuses-spinescentes est la var. *echinocarpa* (*R. echinocarpa* Ripart; celles à fruit couronné par les sépales persistants est la var. *comosa* (*R. comosa* Ripart). Ce type est variable par le volume et la forme de son fruit, par la forme et la grandeur de ses folioles.

8. *R. micrantha* Sm. (*R. à petites fleurs*). Coteaux arides, lieux incultes, bois. — AC. Zone calcaireuse dans sa partie méridionale. — h — Juin.

9. *R. sepium* Thuill. (*R. des haies*). Coteaux arides, taillis, haies. — R. Zone calcaireuse; Zone campinienne : Westerloo. — h — Juin.

Obs. — Cette forme pourrait bien n'être au fond qu'une variété remarquable de l'espèce précédente.

10. *R. tomentella* Lém. (*R. tomentelleux*). Coteaux arides, taillis, haies. — AC. Zone calcaireuse. — h — Juin.

Obs. — Je suis loin d'être convaincu de la légitimité spécifique de cette forme qui n'est peut-être qu'une variété du *R. canina*. C'est méconnaître les affinités que de ranger cette forme parmi les *Rubiginosae*, car elle appartient bien aux *Caninae*. Ses folioles sont souvent privées de glandes à la face inférieure.

10. *R. CANINA* L. (*R.* de chien). Coteaux arides, taillis, bois, haies, etc. — C. — Juin.

Obs. — Le *R. canina* des anciens auteurs est il un type excessivement polymorphe ou bien est-il constitué par une association d'espèces différentes? Serait-il, dans le genre *Rosa*, ce que le *Rubus fruticosus* Auct. veter. est dans le sien? C'est là une question à laquelle il est très-malaisé de répondre. Je vais donner une clef dichotomique pour arriver à la détermination des formes principales que l'on rencontre dans le pays.

- a. Foliolles à dents simples *R. crachyphylla* Rau.
- Foliolles à dents composées *R. canina* L.
- b. Foliolles nudes en dessous, glanduleuses sur toutes ou sur presque toutes les nervures; pédicelles glabres, rarement un peu glanduleux.
- Foliolles non glanduleuses en dessous ou seulement glanduleuses sur la nervure médiane *R. globularis* Franch.
- c. Tube du calice et fruit globuleux *R. dumalis* Bechst.
- Tube du calice et fruit ovoïdes *R. sphaerica* Gren.
- d. Foliolles tout à fait glabres à la face inférieure *R. andegavensis* Bast.
- Foliolles pubescentes ou plus ou moins tomenteuses, ou seulement pubescentes sur toutes les nervures à la face inférieure *R. canina* L.
- e. Tube du calice subglobuleux; fruit sphérique *R. dumetorum* Thuill.
- Tube du calice ovoïde; fruit ovoïde, ovoïde-oblong ou pyriforme *R. collina* Jacq.
- f. Pédicelles et tube du calice plus ou moins hérissés-glanduleux *R. coriifolia* Fries.
- Pédicelles et tube du calice non hérissés-glanduleux *R. canina* L.
- g. Foliolles seulement pubescentes sur les nervures en dessous *R. dumetorum* Thuill.
- Foliolles pubescentes en dessous sur toute la surface *R. collina* Jacq.
- h. Tube du calice globuleux; fruit gros, subglobuleux ou sphérique, longtemps couronné par les sépales redressés et subsistants.
- Tube du calice et fruit ovoïdes; sépales assez promptement caducs *R. dumetorum* Thuill.
- i. Pédicelles non hérissés-glanduleux *R. dumetorum* Thuill.
- Pédicelles plus ou moins hérissés-glanduleux *R. collina* Jacq.

Obs. — M. Grenier considère le *R. andegavensis* comme une variété du *R. canina* et le *R. collina* comme une variété du *R. dumetorum*. J'ai récolté, dans la partie méridionale du pays, une foule de formes appartenant à la section des *Caninae*, mais elles ne sont pas encore toutes identifiées. Je me propose, dans un avenir plus ou moins prochain, d'élaborer une monographie de nos *Rosa* indigènes, dans laquelle toutes ces formes seront décrites. En attendant, qu'on veuille consulter, dans le fascicule II des *Notex*, les longues observations dont plusieurs espèces ont fait l'objet, ainsi que la *Flore de la chaîne jurassique* de M. Grenier, les monographies de MM. Deséglise et Baker, ainsi que la *Flore du centre de la France et la Florulé du Tarn*.

8. *AGRIMONIA* L. (Aigremoine). Calice dépourvu de calicule, turbiné, à tube herbacé devenant presque ligneux à la maturité, offrant 10 cannelures, hérissé au sommet d'épines subulées crochues, à 5 divisions conniventes après la floraison. Carpelles 1-2, renfermés dans le tube du calice. — Plantes herbacées; feuilles pinnatiséquées; fleurs assez petites, jaunes, disposées en grappes terminales.

Fruit mûr à épines extérieures étalées-dressées; axe de la grappe peu ou pas glanduleux; feuilles peu ou point glanduleuses en dessous *A. Eupatoria*.
 Fruit mûr à épines extérieures réfractées; axe de la grappe très-glanduleux; feuilles odorantes et glandes nombreuses en dessous *A. odorata*.

- 1.** *A. EUPATORIA* L. (*A.* Eupatoire). Bois montaux, haies, buissons, bords des chemins. — C., AL., si ce n'est dans la Région ardennaise où il paraît assez rare et dans la Zone campinienne où il est rare dans les sables purs. — *Œ*. — Juin-septembre.
- 2.** *A. ODORATA* Mill. (*A.* odorante). Bois, buissons. — R. Région ardennaise; Zone calcareuse: vers sa limite avec la Région ardennaise à Lompref, Aublain, Dailly, Boussut-en-Fagne, Frusse, Roly, Merlemont (*Determe*), et entre Saulme et Hermeton-sur-Meuse (*Devos*); Zone campinienne: Varendonck (*Van Haesendonck*). — *Œ*. — Juin-août.

XXXIV. — SANGUISOBÉES (Juss.).

Fleurs hermaphrodites, polygames ou monoïques. Calice à 4 rarement 5 sépales soudés en tube dans leur partie inférieure, à tube non soudé avec l'ovaire, à sépales quelquefois munis de stipules soudés deux à deux et adhérant inférieurement au tube du calice de manière à former des divisions alternant avec eux. *Corolle nulle*. *Étamines* 4, ou moins par avortement, ou en nombre indéfini, insérées sur un disque annulaire qui rétrécit la gorge du calice. Styles en nombre égal à celui des carpelles, terminaux, plus rarement basilaires. Stigmate capité ou en pinceau. *Fruit* non soudé avec le calice, *constitué par 1-2 plus rarement 3-4 carpelles* distincts monospermes indéhiscents renfermés dans le tube induré du calice. — Plantes herbacées, vivaces, plus rarement annuelles; feuilles alternes, simples palmatilobées, ou imparipinnées à folioles pétio-lulées; *stipules soudées au pétiole*, ord. foliacées; fleurs très-petites, disposées en cymes corymbiformes terminales, en fascicules laté- raux, ou en épis ovoïdes ou oblongs très-compactes terminaux.

1. Feuilles palmatilobées ou palmatipartites; fleurs en cymes ou en fascicules opposi- foliés *ALCHEMILLA* (1)
Feuilles pinnées, à 3-12 paires de folioles; fleurs en capitules compacts 2
2. Étamines 4; fleurs hermaphrodites; capitule d'un pourpre foncé *SANGUISORBA* (2)
Étamines 20-50; fleurs monoïques ou polygamies; capitules verdâtres ou verdâ- tres-panachés de pourpre *POTERIUM* (3)

1. *ALCHEMILLA* Tournef. (Alchémille). Fleurs hermaphrodites. *Calice* à 8 rarement 10 divisions disposées sur deux rangs, celles du rang extérieur (calicule) beaucoup plus petites. Étamines 4-7, alternes avec les divisions principales du calice. Stigmate capité. — Feuilles palmatilobées ou palmatipartites; *fleurs en cymes corymbi- formes, ou en fascicules opposés aux feuilles*.

1. Plante annuelle à racine pivotante; feuilles petites rétrécies en coin à la base, trifides; fleurs en fascicules sessiles *A. arvensis*.
Plante vivace à souche épaisse; feuilles larges orbiculaires ou suborbiculaires, non rétrécies en coin à la base; fleurs en épis ou en cymes corymbiformes 2
2. Feuilles soyeuses-argentées en dessous, à lobes lancéolés cunéiformes atteignant la base du limbe *A. alpina*.
Feuilles non blanches et argentées en dessous, à lobes courts et arrondis ne depas- sant pas la moitié du limbe *A. vulgaris*.

1. *A. ARVENSIS* L. (*Aphanes*) Scop. (A. des champs). Moissons, lieux cultivés. — C., AC. — ☉ et ☽ — Mai-août.
2. *A. VULGARIS* L. (A. commune). Bois, prairies, haies, bords des chemins. — C. Régions jurassique et ardennaise, Zone calcaireuse, si ce n'est sur la rive gauche de la Sambre où il paraît rare; R. Zones argilo-sablonneuse et campinienne. — N. — Mai-juillet.

Obs. I. — Varie à feuilles velues-soyeuses en dessous: var. *subsericea* Koch (*A. montana* Willd.). Cette variété se rencontre dans la partie élevée de la Région ardennaise.

Obs. II. — Le *A. alpina* L. a été trouvé autrefois entre Verviers et Jallhay et aux envi- rons de Jallhay et Jehanster, mais probablement à l'état subspontané. Voir *Manuel*, 4^e éd., p. 450.

2. *SANGUISORBA* L. (Sanguisorbe). Fleurs hermaphrodites. *Calice* à 4 divisions. *Étamines* 4, opposées aux divisions du calice. Stig- mate dilaté, hérissé de papilles ou brièvement pectiné. — Feuilles imparipinnées; fleurs en épis terminaux.

Dents du calice d'un pourpre foncé, égalant les étamines *S. officinalis*.

1. *S. OFFICINALIS* L. (*S. officinale*). Prairies fraîches. — R. Région ardennaise; Zone calcaireuse : Membach, Goe, Limbourg, Aywaille, entre Leval et Claudeville; Zone argilo-sablonneuse : sur sa lisière nord à Peuthy et Eppeghem selon M. Wesmael; Zone campinienne : Hoogstracten, Meerle. — \mathcal{L} — Juin-septembre.

Obs. — A autrefois été indiqué à Baudour, Belœil, Mourcourt. J'en ai vu un pied sur les bords de l'Escaut à Gembrugge en compagnie d'un pied du *Geranium pratense*, mais évidemment à l'état subspontané.

3. *POTERIUM* L. (Pimprenelle). *Fleurs monoïques ou polygames*. Calice à 4 divisions. *Étamines* 20-50. *Stigmates* en pinceau. — *Feuilles imparipinnées; fleurs en épis terminaux*.

Fruits marqués de fossettes profondes bordées de pointes très-prononcées.

Fruits faiblement réticulés *P. muricatum*.
P. dictyocarpum.

1. *P. DICTYOCARPUM* Spach; *P. Sanguisorba* L. (*pro parte*) (*P. réticulée*). Bois, près, pelouses, bords des chemins. — C. Région jurassique, Zone calcaireuse, mais assez rare sur la rive gauche de la Sambre; AR. Région ardennaise; Zone argilo-sablonneuse : Forest, Louvain, mais probablement ailleurs; Zone campinienne : vallée de la Meuse à Mechelen et les environs. — \mathcal{L} — Mai-juillet.

Obs. — La forme glauque, à tiges hérissées, à fruits plus fortement réticulés est la var. *glaucum* Spach (*P. questphalicum* Bönning., *P. glaucescens* Rehb.).

† *P. MURICATUM* Spach (*P. muriquée*). Cultivé avec le sainfoin ou dans les prairies artificielles et se retrouve çà et là plus ou moins naturalisé aux bords des champs. — R. Zone calcaireuse et Région jurassique; Zone argilo-sablonneuse : Corbeek-Loo. — \mathcal{L} — Mai-août.

Obs. — Présente plusieurs variétés qui ont été élevées au rang d'espèces.

XXXV. — POMACÉES (Juss.).

Fleurs hermaphrodites, régulières. Calice à 5 sépales soudés en tube, à tube soudé avec l'ovaire, à limbe 5-partit, à divisions persistantes, marcescentes ou caduques. Corolle à 5 pétales insérés sur un disque mince à la gorge du calice, libres, caducs. *Étamines* 15-50, insérées avec les pétales à la gorge du calice, libres. Styles 3, ou 1-4 par avortement, libres ou plus ou moins soudés à la base. *Stigmates* indivis. *Fruit soudé avec le calice, à 3 carpelles ou moins par avortement, couronné par le limbe du calice ou par la cicatrice ombiliquée qui résulte de sa destruction, charnu ou pulpeux, à 3 loges, ou à 1-4 loges par avortement, loges dispermes, ou monospermes, rarement polyspermes, à endocarpe membraneux ou cartilagineux entr'ouvert au côté interne des loges, ou osseux partagé en loges indéhiscentes libres entre elles à la maturité (noyaux, nucules).* — *Arbres ou arbrisseaux, à ramuscules quelquefois spinescents; feuilles alternes, souvent rapprochées en fascicules, simples, dentées, lobées ou pinnatiséquées; stipules libres, caduques, rarement persistantes; fleurs solitaires, disposées en fascicules ombelliformes, en grappes pauciflores, ou en corymbes composés, s'épanouissant souvent avant le développement des feuilles.*

- | | |
|---|---------------|
| 1. Feuilles profondément incisées ou pinnatiséquées | 2 |
| Feuilles seulement dentées ou entières | 3 |
| 2. Arbrisseau épineux; fruit à noyaux. | CRATAEGUS (2) |
| Arbre plus ou moins élevé non épineux; fruit à pepins | SORBUS (7) |

- | | |
|--|-----------------|
| 3. Tube du calice et fruit pubescents | 4 |
| Tube du calice et fruit glabres | 5 |
| 4. Fruit à 5 noyaux monospermes; feuilles finement dentées au sommet | MESPILUS (1) |
| Fruit à 5 loges polyspermes; feuilles entières | CYDONIA (4 bis) |
| 5. Feuilles entières; fruit petit, rouge à 5-3 noyaux osseux | COTONEASTER (3) |
| Feuilles dentées; fruit gros, ou petit d'un noir bleuâtre, à 5 loges ord. dispersées | 6 |
| 6. Pétales étroits, lanceolés; arbrisseau à fruits petits d'un noir bleuâtre | AMELASCHIER (4) |
| Pétales larges, suborbiculaires; arbres à fruits gros, jamais d'un noir bleuâtre à la maturité | 7 |
| 7. Fruit arrondi et ombiliqué à la base; styles soudés à la base | MAÏUS (6) |
| Fruit ord. rétréci et non ombiliqué à la base; styles libres | PIRUS (3) |

1. **MESPILUS L.** (Néflier). Calice à 5 divisions presque foliacées. *Fruit subglobuleux-turbiné, couronné par les divisions très-développées du calice, à partie supérieure non soudée avec le calice formant une large surface disciforme, à 5 noyaux osseux monospermes par avortement.* — Arbre ou arbrisseau épineux; feuilles finement dentées dans leur moitié supérieure; stipules caduques; fleurs blanches, subsessiles, ord. solitaires.

Fruit gros, pubescent, d'un brun rougeâtre à maturité *M. germanica.*

1. **M. GERMANICA L.** (N. d'Allemagne). Bois, haies. — AC., si ce n'est dans la Zone argilo-sablonneuse où il est rare et dans la Zone campinienne où il n'a été trouvé que dans le bois de Tongerlo. — ♀ — Mai.

Obs. — Cet arbre est fréquemment planté dans les haies et introduit dans les boisements modernes.

2. **CRATAEGUS L.** (Aubépine). Calice à 5 lobes courts. *Fruit globuleux ou oblong-subglobuleux, couronné par les lobes marcescents du calice, à partie supérieure libre très-étroite rétrécie en ombilic, à 1-2 plus rarement 5 noyaux osseux monospermes par avortement.* — Arbrisseaux épineux, rarement arbres; feuilles plus ou moins profondément lobées ou incisées; stipules foliacées, ord. persistantes; fleurs odorantes, blanches ou roses, pédicellées, disposées en corymbes rameux.

Feuilles à 5-3 lobes profonds, aigus, à nervures arquées en dehors (divergentes); calice souvent pubescent; ord. 4 style et 4 noyau, rarement 2 *C. monogynus.*

Feuilles à 5 lobes peu profonds obtus, à nervures arquées en dedans (convergentes); calice ord. glabre; 2 styles et 2 noyaux *C. Oxyacantha.*

1. **C. MONOGYNUS** Jacq. (A. à un style). Bois, coteaux secs, bords des chemins, haies. — C. — ♀ — Mai-juin.

Obs. — La variation à pédicelles et calice glabres, ou bien celle à 2 styles, est souvent prise pour l'espèce suivante.

2. **C. OXYACANTHA L.** (A. épineuse). Bois, coteaux secs, bords des chemins, haies. — C. Région jurassique et Zone calcaireuse; AB. ou peut-être AC. Région ardennaise et Zone argilo-sablonneuse. — ♀ — Mai.

Obs. — Paraît manquer complètement dans la Région septentrionale. Voir *Bull. de la Soc. roy. de Bot.*, II, pp. 262-264, IV, p. 161.

3. **COTONEASTER Medik.** (Cotonéaster). Calice à 5 lobes courts. *Fruit globuleux, couronné par les divisions du calice persistantes, conniventes, à partie supérieure libre et disciforme, à 5-3 noyaux osseux monospermes.* — Arbrisseau non épineux; feuilles entières; fleurs petites, rosées, solitaires ou géminées.

Fruit de la grosseur d'un pois, d'un rouge écarlate *C. vulgaris.*

1. **C. VULGARIS** Lindl.; *Mespilus Cotoneaster* L. (C. commun). Rochers. — Zone calcaireuse: bande calcaire de la lisière méridionale à Virelles, Lompret, Nismes, Dour-

les. Resteigne, Aulle, Belvaux, Han-sur-Lesse, Durbuy, Vieux-Ville, Doufflamme, entre Aywaille et Sougné, puis se retrouve à Spontin, Houx, Waulsort, Hastière, Montigny-le-Tilleul et Mont-sur-Marchienne. — h — Avril-mai.

Obs. — Cette espèce doit prendre le nom de *C. integerrimus* Médik.

4. AMELANCHIER Mönch (Amélanchier). Calice à 5 lobes. Pétales lancéolés. Fruit globeux, couronné par les lobes persistants du calice, à endocarpe cartilagineux, à 5 loges dispermes partagées chacune en deux loges incomplètes. — Arbrisseau non épineux; feuilles oblongues-suborbiculaires, dentées; fleurs blanches, disposées en grappes pauciflores.

Fruits petits, d'un noir bleuâtre *A. vulgaris*.

? *A. vulgare* Mönch; *Mespilus Amelanchier* L., *Aronia rotundifolia* Pers. (A. commun). Rochers. — Autrefois, paraît-il, trouvé à Lompret et Virelles par Hocquart et à Virelles et Villers-la-Tour par Desmazières. — h — Avril-mai.

Obs. — Il est vraiment étrange que malgré les recherches actives de MM. Cogniaux et Deberne cette espèce n'ait pas été retrouvée aux localités citées. D'après ce qu'on m'apprend, il est fort douteux qu'elle ait été trouvée à Nivelles. Cet arbrisseau est parfois cultivé.

† CYDONIA Tournef. (Cognassier). Calice à 5 divisions presque foliacées. Pétales suborbiculaires. Fruit pubescent-cotonneux, pyriforme, ombiliqué au sommet et surmonté par le limbe persistant du calice, à endocarpe membraneux, à 5 loges contenant chacune 10-15 graines à testa entouré de mucilage. — Arbre non épineux; feuilles entières; fleurs blanches ou d'un blanc rosé, solitaires.

Fruit très-gros, à la fin jaune. *C. vulgaris*.

† *C. vulgare* Willd.; *Pyrus Cydonia* L. (C. commun). Cultivé pour ses fruits avec lesquels on fait des confitures et des gelées. — h — Mai.

5. PYRUS Tournef. (Poirier). Calice à 5 divisions. Pétales suborbiculaires. Styles libres. Fruit obovoïde ou turbiné, plus rarement subglobuleux, non ombiliqué à la base, ombiliqué au sommet et surmonté par le limbe marcescent du calice, à endocarpe membraneux, jamais cartilagineux, à 5 loges ord. dispermes. — Arbre à ramuscules stériles spinescents à l'état spontané; feuilles indivises, dentées; fleurs blanches, disposées en fascicules corymbiformes pauciflores.

Feuilles glabres à l'état adulte, à pétiole égalant environ le limbe . . . *P. communis*.

1. *P. communis* L. (P. commun). Bois montueux. — AR. Zone calcaireuse vers sa limite méridionale et Région ardennaise. — h — Avril-mai.

6. MALUS Tournef. (Pommier). Calice à 5 divisions. Pétales suborbiculaires. Styles soudés à la base. Fruit subglobuleux plus ou moins déprimé, profondément ombiliqué à l'insertion du pédicelle, ombiliqué au sommet et surmonté par le limbe persistant ou marcescent du calice, à endocarpe parcheminé-cartilagineux, à 5 loges ord. dispermes. — Arbres à ramuscules stériles spinescents à l'état spontané; feuilles indivises, dentées; fleurs d'un blanc rosé, disposées en fascicules ombelliformes.

Feuilles devenant glabres; pédicelles glabres ou pubescents; fruit acerbe.

Feuilles tomenteuses en dessous; pédicelles tomenteux; fruit à saveur douce.

1. *M. acerba* MÉRAT (P. acerbe). Bois montueux, haies. — AC. Région ardennaise, Zone calcaireuse vers la limite méridionale, mais rare ailleurs. — h — Avril-mai.

† *M. communis* Poir.; *Pyrus Malus* L. (P. commun.). Cultivé et rarement spontané dans la partie montueuse du pays. — h — Avril-mai.

7. **SORBUS** L. (Sorbier). Calice à 5 divisions. Pétales suborbiculaires. Fruit globuleux ou turbiné, non ombiliqué à la base, ombiliqué au sommet et surmonté par le limbe marcescent ou persistant du calice, à endocarpe membraneux ou parcheminé, à 2-4 loges ord. très-inégalement développées, ord. monospermes par avortement, plus rarement à 5 loges régulières. — Arbres non épineux; feuilles lobées ou pinnatiséquées, plus rarement sublobées-dentées; fleurs blanches, assez petites, disposées en corymbes rameux multiflores.

1. Feuilles pinnatiséquées à 5-8 paires de folioles 2
 Feuilles incisées, lobées ou dentées. 5
 2. Bourgeons tomenteux-blanchâtres; fruit globuleux petit, d'un rouge écarlate.

S. *aucuparia*.
 Bourgeons glabres et visqueux; fruit turbiné, assez gros; à la fin brunâtre.

- S. *domestica*.
 3. Feuilles adultes glabres et luisantes sur les deux faces, palmatilobées; styles glabres; fruit brun S. *terminalis*.
 Feuilles adultes tomenteuses blanchâtres en dessous, superficiellement lobées, à lobes décroissant du sommet de la feuille vers sa base; styles velus à la base; fruit d'un rouge-orange S. *Aria*.

† S. **DOMESTICA** L. (S. domestique). Très-rarement cultivé. — h — Mai-juin.

1. S. **AUCUPARIA** L. (S. des oiseleurs). Bois. — AC. Régions ardennaise et jurassique, Zone calcaireuse surtout dans sa partie méridionale; çà et là dans le reste du pays, mais probablement planté. — h — Mai-juin.

2. S. **TERMINALIS** L. (*Crataegus*) Crantz (S. Alisier). Bois. — AR. Zone calcaireuse vers sa lisière méridionale, se retrouve à Godinne et Wépion; Région jurassique: Lamorteau, mais probablement ailleurs; Région ardennaise: Bouillon. — h — Mai.

3. S. **ARIA** L. (*Crataegus*) Crantz (S. Alouchier). Bois montueux, rochers. — R. Région ardennaise; R. Zone calcaireuse le long de sa lisière méridionale, puis à Frey; Région jurassique: Lamorteau, mais probablement ailleurs. h — Mai.

Obs. — On cultive fréquemment dans les parcs le *S. latifolia* Link. *Crataegus* Pers., type voisin de l'espèce précédente et s'en distinguant par ses feuilles grises-tomentueuses en dessous, plus profondément lobées, à lobes décroissant de la base vers le sommet de la feuille. Peut-être le trouvera-t-on à l'état indigène dans la Région jurassique.

XXXVI. — ONAGRARIÉES (Juss.).

Fleurs hermaphrodites, régulières ou un peu irrégulières. Calice gamosépale, à tube soudé avec l'ovaire et souvent prolongé au-dessus de lui, à limbe à 4 divisions, caduc ou persistant. Corolle à 4 pétales insérés sur un disque plus ou moins distinct au sommet du tube du calice, rarement nulle. *Étamines* 8, rarement 4, insérées avec les pétales au sommet du tube du calice. Styles soudés en un style filiforme. Stigmates 4, étalés ou rapprochés en massue. *Fruit soudé avec le tube du calice*, à 4 carpelles, capsulaire, 4-loculaire, à loges polyspermes, à déhiscence loculicide, à 4 valves. Graines insérées sur des placentas axiles, à testa souvent divisé en aigrette au niveau de la chalaze. — Plantes vivaces, herbacées ou sous-frutescentes à la base; feuilles opposées ou alternes, simples, entières ou dentées; stipules nulles; fleurs axillaires solitaires, quelquefois disposées en grappes terminales nues ou feuillées.

1. Pétales nuls; étamines 4; plante à tiges couchées radicales. ISARBIA (5)
Pétales 4; étamines 8; plante élevée à tiges dressées. 2
2. Graines terminées par une aigrette soyeuse; fleurs très-courtement tubuleuses. EPILOBIUM (1)
Graines sans aigrette; fleurs très-longuement tubuleuses. OENOTHERA (2)

1. *EPILOBIUM* L. (Épilobe). Calice à limbe 4-partit caduc après la floraison, à tube très-long tétragone soudé avec l'ovaire qu'il dépasse un peu. Pétales 4. Étamines 8, dressées ou réfléchies. Styles filiformes. Stigmates 4, étalés en croix ou rapprochés en massue. Capsule linéaire-siliquiforme, tétragone, s'ouvrant du sommet à la base en 4 valves. Graines ord. chagrinées tuberculeuses, terminées par une aigrette soyeuse. — Fleurs roses ou purpurines.

1. Style et étamines réfléchis-arqués; fleurs à pétales inégaux, disposés en une longue grappe terminale presque nue; feuilles alternes. *E. spicatum*.
Style et étamines dressés; fleurs régulières, en grappes courtes et feuillées; feuilles la plupart opposées. 2
2. Stigmates étalés en croix. 3
Stigmates appliqués l'un contre l'autre et rapprochés en massue. 7
3. Fleurs grandes; feuilles amplicaulaires; souche longuement rampante. *E. hirsutum*.
Fleurs petites; feuilles non embrassantes; souche courte et fibreuse. 4
4. Tige velue; fleurs dressées avant la floraison; feuilles lâchement denticulées.
E. parviflorum.
Tige seulement pubérulente; fleurs penchées avant la floraison; feuilles fortement dentées. 5
5. Feuilles pétiolées, oblongues, assez longuement cunéiformes à la base; fleurs d'un rose blanchâtre. *E. lanceolatum*.
Feuilles pétioleulées, ovales ou ovales-lancéolées, arrondies à la base; fleurs purpurines. 6
6. Tige ord. simple, seulement rameuse supérieurement; plante élevée. *E. montanum*.
Tige ord. très-rameuse de la base; plante petite, délicate. *E. collinum*.
7. Tige ord. sans lignes saillantes; graines à aigrette stipitée; rosettes stériles globuleuses bulbiformes portées sur des rejets filiformes très-grêles. *E. palustre*.
Tige offrant 2-3 lignes saillantes; aigrette sessile; rosettes non bulbiformes, sessiles ou terminant de rejets épais. 8
8. Feuilles toutes pétiolées, ovales-lancéolées; fleurs penchées avant la floraison.
E. roseum.
Feuilles lancéolées, sessiles ou subsessiles; fleurs dressés avant la floraison. 9
9. Souche munie de stolons allongés terminés par une rosette de feuilles. *E. obscurum*.
Souche sans stolons, à rosettes stériles sessiles ou subsessiles. 10
10. Feuilles presque aussi larges au sommet qu'à la base, sessiles à bords du limbe largement décurrents sur la tige. *E. tetragonum*.
Feuilles s'atténuant insensiblement de la base au sommet, très-courtement pétioleulées à bords du pétiole étroitement décurrents sur la tige. *E. Lamyi*.

1. *E. spicatum* Lmk.; *E. anjustifolium* L. (*pro parte*) (É. en épi). Bois, buissons, bords des chemins. — C. Région ardennaise; AC. Zone calcareuse, mais seulement assez rare sur la rive gauche de la Sambre; AR. Zone argilo-sablonneuse; R. Zone campinienne. — ♀ — Juin-août.
2. *E. hirsutum* L. (É. hérissé). Bords des eaux, prairies fraîches. — C., AC. Zone calcareuse et Région jurassique; AC. Zone argilo-sablonneuse; R. Zone campinienne et seulement dans quelques endroits dans les alluvions argilo-sablonneuses et manque dans les sables purs; Région ardennaise: vallée de la Semoy. — ♀ — Juin-juillet.
3. *E. parviflorum* Schreb.; *E. pubescens* Roth, *E. molle* Lmk., *E. hirsutum* β L. (É. à petites fleurs). Bords des fossés, prairies et lieux humides. — C., si ce n'est dans la Région ardennaise où il paraît rare. — ♀ — Juin-septembre.
4. *E. lanceolatum* Seb. et Maur.; *E. sparsifolium* Dumr. (É. à feuilles lancéolées). Rochers, chemins creux, bords des fossés. — R., AR. Zones calcareuses et argilo-sablonneuse; Région ardennaise: Nonceveux, Laroche, mais probablement ailleurs. — ♀ — Juin-juillet.

Obs. — Les formes trapues et basses de cette espèce simulent parfois l'*E. collinum*. Voir Notes, fasc. I, p. 42, II, pp. 42-44, V, p. 41.

25. *E. MONTANUM* L. (É. des montagnes). Bois, rochers, murs, chemins creux, etc. — C., AC., si ce n'est dans la Zone campinienne où il est rare : Gand, Anvers, Tongerlo, mais probablement ailleurs. — \mathcal{N} — Juin-septembre.

Obs. — Certaines petites formes de cette espèce sont parfois prises pour l'*E. collinum*.

26. *E. COLLINUM* Gmel.; *E. montanum* β *collinum* Koch (É. des collines). Rochers. Région ardennaise : Boufflon, Frahan, Laroche, Houffalize, mais probablement ailleurs. — \mathcal{N} — Juin-juillet.

Obs. — Voir *Notes*, fasc. II, pp. 44-45.

27. *E. ROSEUM* Schreb. (É. rose). Lieux frais, bords des eaux. — AC., AR. — \mathcal{N} — Juillet-août.

28. *E. TETRAGONUM* L. (É. tétragone). Bords des fossés, lieux humides. — AC., AR., si ce n'est dans la Zone campinienne où il est peut-être rare et dans la Région ardennaise où il semble être complètement remplacé par l'*E. obscurum*. — \mathcal{N} — Juin-août.

29. *E. LAMYI* F. Schultz (É. de Lamy). Bords des fossés, champs humides, bois frais. — Zone calcaireuse : Bure, Rochefort, Eprave, Houx, Yvoir, Lustin, Dave. — \mathcal{N} — Juin-août.

Obs. — Il est probable que cette plante est répandue çà et là, mais on la confond peut-être avec l'*E. tetragonum*. Voir *Notes*, fasc. II, pp. 45-47.

30. *E. OUSCRETUM* Schreb. (*Chamaenerium*) Rehb.; *E. ringatum* Fries (*pro parte*) plus droits. É. oœur. Bords des fossés, marécages, tourbières. — C. Région ardennaise, AC., AR. ailleurs, mais manque sur de grands espaces. — \mathcal{N} — Juillet-septembre.

31. *E. PALUSTRE* L. (É. des marais). Fossés, lieux marécageux, tourbières. — AC. Région ardennaise et Zone campinienne; AR. ailleurs. — \mathcal{N} — Juillet-août.

Obs. I. — Varie à feuilles plus larges, à taille élevée: var. *latifolium* (*E. lizulatum* Baker). Voir *Notes*, fasc. II, p. 47.

Obs. II. — On sait que les espèces de ce genre ne sont pas vivaces au même degré. Chez la plupart, la souche est bisannuelle et produit chaque année des rejets qui finissent par se séparer de la plante mère complètement détruite pendant l'hiver qui suit sa floraison. Voir *Bull. de la Soc. roy. de Bot.*, III, pp. 458-459.

2. *OENOTHERA* L. (Onagre). Calice à limbe 4-partit, à divisions réfléchies, souvent soudées entre elles plus ou moins irrégulièrement, à tube très-long, presque cylindrique, soudé avec l'ovaire qu'il dépasse longuement, articulé au sommet de l'ovaire, à articulation supérieure caduc après la floraison. Pétales 4. Étamines 8. Style filiforme. Stigmates 4, étalés en croix. Capsule coriace ou subligneuse, oblongue, subtétragone, s'ouvrant supérieurement par l'écartement des 4 valves. Graines dépourvues d'aigrette. — Fleurs jaunes, rosées ou purpurines.

Pétales grands, plus longs que les étamines, dépassant en longueur la moitié du tube du calice; capsule rétrécie de la base au sommet. . . . *Oe. biennis*.

Pétales assez-petits, égalant ou plus courts que les étamines, une fois et demi plus courts que le tube du calice; capsule rétrécie aux deux bouts. . . . *Oe. muricata*.

† *Oe. BIENNIS* L. (*O. bisannuelle*). Alluvion des rivières, bois ombragés, lieux cultivés. AR., AC. — $\odot \odot$ — Juin-septembre.

Obs. — Cette espèce paraît bien mieux naturalisée dans les vallées de la zone calcaireuse qu'autre part en Belgique; elle y abonde dans certaines parties basses des bois le long des cours d'eau.

† *Oe. MURICATA* L. (*O. muriquée*). Bords des chemins. — Tend à se naturaliser sur les talus du chemin de fer à St-Trond. — $\odot \odot$ et pérennant. — Juin-septembre.

Obs. — On cultive dans les jardins plusieurs espèces de ce genre et entre autres l'*Oe. rosea* Ait. qu'on rencontre parfois à l'état spontané: il est à fleurs roses et sa capsule présente 8 ailes membraneuses.

3. *ISNARDIA* L. (Isnardie). Calice à limbe 4-denté, persistant, à tube campanulé, court, soudé avec l'ovaire qu'il ne dépasse pas. Pétales nuls. Étamines 4, opposées aux lobes du calice. Style fili-

forme. Stigmate capité. Capsule courte, subtétragone, à 4 loges polyspermes, à déhiscence loculicide, à 4 valves. Graines dépourvues d'aigrette. — Plante aquatique, radicante, souvent nageante; feuilles opposées; fleurs herbacées.

Feuilles ovales-aiguës; fleurs petites, axillaires. *I. palustris*.

1. *I. PALUSTRIS* L. (I. des marais). Marais, fosses, lieux inondés. — Zone campinienne: Diepenbeek, entre Zonhoven et Genck, entre Ghel et Tongerlo, Aerschot; Zone argilo-sablonneuse sur la lisière septentrionale: Thiel-Notre-Dame, Gelrode. — 21. — Juillet-août.

Obs. — Cette espèce est abondante dans ses stations de la Campine limbourgeoise.

XXXVII. — CIRCÉACÉES (Lindl.).

Fleurs hermaphrodites, régulières. Calice à tube soudé avec l'ovaire, à limbe 2-partit. Corolle à 2 pétales, insérés au sommet du tube du calice sur un disque assez développé. Etamines 2, insérées avec les pétales au sommet du tube du calice. Styles soudés en un style filiforme. Stigmates subbilobé. Fruit soudé avec le tube du calice, à 2 carpelles, sec, coriace, indéhiscence, 2-loculaire, à loges monospermes. — Plantes vivaces, herbacées; feuilles opposées, simples, plus ou moins dentées; stipules nulles; fleurs disposées en grappes terminales.

1. CIRCAEA Tournef. (Circée). Caractères de la famille.

Pédicelles dépourvus de bractéole à sa base; feuilles faiblement dentées, opaques; capsules persistant sur l'axe jusqu'à leur maturité. *C. lutetiana*.

Pédicelles munis à leur base d'une bractéole très-petite, caduque; feuilles fortement dentées, semi-transparentes; capsules promptement échaquées, stériles.

C. intermedia.

1. *C. LUTETIANA* L. (C. de Paris). Bois, lieux frais ombragés. — AC., AR., si ce n'est dans la Région ardennaise où il paraît rare et dans la Zone campinienne où il est rare. — 21. — Juin-août.

2. *C. INTERMEDIA* Ehrh. (C. intermédiaire). Bois frais, bords des ruisseaux. — AR. Région ardennaise; Zone calcareuse: çà et là et rare sur son extrême lisière vers la région ardennaise, mais je crois l'avoir observé à Dave. — 21. — Juin-août.

Obs. — Il est assez facile de confondre cette espèce avec la précédente quand on n'est pas bien familiarisé avec elle. Plusieurs floristes ont indiqué par erreur le *C. alpina* L. en Belgique, où jusqu'ici il n'a pas été rencontré. Ils ont pris pour tel de petites formes du *C. intermedia*! Le *C. alpina* se distingue surtout du *C. intermedia* par ses capsules oblongues en masse et non obovoïdes-subglobuleuses, par ses pétioles plans et non canaliculés. Le *C. intermedia* est une plante qui varie beaucoup dans ses proportions et dans sa pubescence. Il est probable que le *C. cricetorum* de Martin-Donos n'en est qu'une variété. Voir *Bull. de la Soc. roy. de Bot.*, IV, p. 165.

XXXVIII. — HALORAGÉES (R. Br.).

Fleurs régulières, souvent incomplètes, hermaphrodites ou unisexuelles monoïques. Calice à tube soudé avec l'ovaire, à limbe 4-partit ou presque nul. Corolle à 4 pétales insérés sur un disque au

sommet du tube du calice, quelquefois nulle. *Étamines en nombre égal à celui des divisions du calice ou en nombre double*, insérées au sommet du tube du calice. *Style filiforme ou 4 stigmates sessiles. Fruit soudé avec le tube du calice, à 2-4 carpelles, sec, souvent ligneux, couronné ou entouré par le limbe persistant du calice, 4-loculaire ou uniloculaire par avortement, à loges monospermes indéhiscentes.* Graines insérées à l'angle interne des loges, à périsperme mince ou nul. — *Plantes aquatiques, submergées ou nageantes, annuelles ou vivaces, herbacées; feuilles verticillées, plus rarement opposées, toutes pinnatiséquées à segments capillaires, ou les supérieures indivises; stipules nulles; fleurs peu apparentes, axillaires solitaires, sessiles, plus rarement pédicellées, ord. disposées en verticilles nus ou feuillés.*

Feuilles verticillées, toutes pectinées à segments capillaires; stigmates 4; fleurs sessiles. MYRIOPHYLLUM (1)
Feuilles supérieures indivises, rhomboidales; style filiforme; fleurs pédicellées. TRAPA (1 bis.)

1. MYRIOPHYLLUM Vaill. (Myriophylle). *Fleurs monoïques.* Calice à tube très-court soudé avec l'ovaire. Pétales 4, ord. nuls dans les fleurs femelles. Étamines 8, plus rarement 4. *Stigmates 4, sessiles, très-gros, à papilles très-saillantes. Fruit composé de 4 coques monospermes, indéhiscentes.* — Feuilles pinnatiséquées, à segments capillaires, les florales souvent squamiformes; fleurs en épis feuillés ou nus.

1. Fleurs en épis lâches et feuillés, à bractées ou feuilles florales profondément pectinées toutes dépassant longuement les fleurs; tige et rameaux terminés par une rosette de feuilles plus ou moins réduites. *M. verticillatum.*
Fleurs en épis denses presque nus, à bractées au moins les supérieures entières ou dentées, plus courtes, égalant ou dépassant peu les fleurs 2
2. Plante robuste; épis droits avant la floraison; fleurs femelles naissant à l'aisselle de bractées dentées *M. spicatum.*
Plante grêle; épis fortement recourbés en hampe avant la floraison; fleurs inférieure femelles naissant à l'aisselle de feuilles qui les dépassent longuement. *M. alterniflorum.*

1. *M. VERTICILLATUM* L. (*M. verticillé*). Étangs, mares, fossés, rivières. — C., AC. Zone campiniennne; AC., AR. ailleurs, si ce n'est dans la Région ardennaise où il paraît n'exister que dans la Semoy. — ♀ — Juin-août.

Obs. — Pour la longueur et la forme des feuilles florales, cette espèce varie beaucoup. *Var. α pinnatifidum* Wallr., feuilles florales semblables aux autres; *var. β intermedium* Koch, feuilles florales plus courtes que les autres, trois fois environ plus longues que les fleurs; *var. γ pectinatum* Wallr., feuilles florales ou bractées égalant à peu près les fleurs.

2. *M. SPICATUM* L. (*M. en épi*). Étangs, mares, fossés, rivières. — C., AC. Zone campiniennne; AC., AR. ailleurs, si ce n'est dans la Région ardennaise où il ne semble habiter que la Semoy. — ♀ — Juillet-septembre.

3. *M. ALTERNIFLORUM* DC. (*M. à fleurs alternes*). Rivières, étangs, mares, fossés. — C. Région ardennaise et sur ses lisières immédiates; AR., R. Zone campiniennne; Zone argilo-sablonneuse sur sa lisière septentrionale: Gelrode. — ♀ — Juin-août.

Obs. — Cette espèce peut avoir les fleurs mâles toutes verticillées et c'est probablement cette forme que M. de Martini-Dones a décrite sous le nom *M. montanum*. Voir *Not.* fasc. I, p. 43.

† TRAPA L. (Macre). *Fleurs hermaphrodites.* Calice à tube court soudé avec la base de l'ovaire; à limbe 4-partit persistant, à divisions spinescentes s'accroissant après la floraison. Pétales 4. Étamines 4. *Style filiforme.* Stigmate capité. *Fruit* ligneux-subcorné,

offrant latéralement 4 épines constituées par les divisions du calice, *uniloculaire* par la destruction de la cloison, *monosperme par avortement*. Feuilles submergées pinnatiséquées à segments capillaires, les nageantes verticillées rhomboïdales ; fleurs axillaires, pédicellées.

Pétales blancs, dépassant le calice ; fruit gros d'un brun noir *T. natans*.
? *T. NATANS* L. (*M. nageante*). Étangs. — ☉ — Juillet-oct.

Obs. - Cette espèce a-t-elle jamais été observée à l'état vraiment indigène en Belgique? Autrefois, Roncelet dit l'avoir trouvée près de l'Abbaye d'Afflighem, où les étangs n'existent plus aujourd'hui ; Scheidweiler l'aurait vue dans les étangs de Rouge-Cloître, où elle n'existe plus ; M. Rottenburg l'aurait, paraît-il, rencontrée entre Auderghem et Woluwe-Saint-Lambert ; enfin M. le Dr Rodigas m'a dit l'avoir jadis rencontrée aux environs d'Eelen dans la Zone campinienne. En attendant qu'on la constate ailleurs que dans des étangs ou en la sème parfois, cette espèce reste extrêmement douteuse pour notre flore indigène.

XXXIX. — OMBELLIFÈRES (Juss.).

Flours hermaphrodites ou polygames, rarement dioïques par avortement, régulières ou à pétales inégaux. Calice à 5 sépales soudés en tube, à tube soudé avec l'ovaire, à partie libre 5-dentée, 5-lobée, ou presque nulle. Corolle insérée au sommet du tube du calice, à 5 pétales libres, caducs, entiers plans ou roulés en dedans, plus ord. émarginés ou obcordés par la réflexion en dedans d'un lobe moyen ou de la pointe du pétale, quelquefois bifides ou bipartits, les extérieurs souvent plus grands. *Étamines* 5, insérées avec les pétales au sommet du tube du calice, libres. *Styles* 2, ord. persistants, soudés à la base avec un disque bilobé qui couronne l'ovaire. Disque déprimé ou se prolongeant sur la partie inférieure des styles qui semblent alors s'élargir ou une base conique (stylopode). Stigmates terminaux. *Fruit soudé avec le calice*, sec, quelquefois surmonté des dents persistantes du calice, composé de deux carpelles *monospermes indéchiscents* (akènes, méricarpes) se séparant ord. à la maturité, suspendus au sommet d'une colonne centrale (columelle), libre ou adhérente aux carpelles, simple, bifide ou bipartite. Carpelles à face commissurale plane, infléchie ou enroulée en dedans, présentant chacun 5-9 côtes plus ou moins saillantes, quelquefois développées en ailes membraneuses ou découpées en dents ou en épines, plus rarement indistinctes : les cinq côtes principales (côtes primaires) et les quatre autres côtes (côtes secondaires) qui sont parfois indistinctes séparées par des intervalles appelés vallécules. Canaux résinifères ord. colorés (bandelettes) développés dans l'épaisseur du péricarpe, placés un ou plusieurs ord. sous chaque vallécule et à la face commissurale, rarement indistincts ou nuls — Plantes annuelles, bisannuelles ou vivaces, herbacées ; feuilles alternes, rarement entières, ord. très-découpées, à pétioles plus ou moins dilatés en une base engainante ; stipules nulles ; fleurs disposées en ombelles, plus rarement disposées en capitules ou en verticilles ; ombelles ord. pourvues d'un verticille de bractées (*involucre*) et composées de plusieurs ombelles simples (*ombellules*) qui sont ord. pourvues chacune d'un verticille de bractées (*involucelle*).

1. Feuilles très-épineuses; involucre épineux	ERYNGIUM	(3)
Feuilles et involucre non épineux		2
2. Feuilles entières, crénelées, ou palmées à lobes non prolongés tout à fait jusqu'au pétiole ou jusqu'à la côte médiane		5
Feuilles ord. très-découpées, pinnatiséquées, plus rarement palmatiséquées ou pinnatifides.		6
3. Tige rampante; feuilles suborbiculaires peltées	HYDROCOTLUM	(1)
Tige dressée; feuilles jamais peltées		4
4. Feuilles entières	BUCLEURUM	(4)
Feuilles profondément divisées en 5 lobes.		5
5. OmbeUe simple, égalant ou un peu plus courte que l'involucre; fleurs pédi- celées; tige feuillée dans toute sa longueur	ASTRANTIA	(1 bis)
OmbeUe composée, dépassant longuement l'involucre; fleurs sessiles; tige ord. nue dans ses deux tiers inférieurs	SANICULA	(2)
6. Fruit hérissé de pointes ou de soies épineuses		7
Fruit dépourvu de pointes et de soies épineuses.		12
7. Fruit brusquement rétréci en bec au sommet, sans côtes dans sa partie inférieure	ANTHRISCUS	(20)
Fruit non rétréci en bec, à côtes distinctes jusqu'à sa base		8
8. Fruit à épines ou soies lisses.		9
Fruit à épines ou soies finement denticulées (vues à la loupe)		11
9. Folioles de l'involucre à 5-8 divisions	DAUCUS	(24)
Folioles de l'involucre entières ou involucre nul		10
10. Involucre à 5-8 folioles; styles très-longs.	ORLAYA	(25)
Involucre nul ou à une foliole; styles courts n'égalant pas les dents calicinales du fruit mûr	CAUCALIS	(27)
11. Fruit gros (1 cent. environ de long); feuilles simplement pinnatiséquées.	TURGENIA	(26)
Fruit petit 2-3 mill. de long; feuilles bipinnatiséquées.	TORRIS	28
12. Fruit très-long, rétréci en un bec linéaire 2 à 3 fois plus long que la partie ren- fermant la graine	SCANDIX	(31)
Fruit non rétréci en bec, ou à bec court		15
13. Fruit fortement comprimé par les dos, aplati, à rebord aminci ou plus ou moins épais (1)		14
Fruit comprimé par les côtés côtés de la commissure) ou non comprimé, à coupe transversale souvent suborbiculaire.		20
14. Feuilles à segments larges (1-4 cent.)		15
Feuilles à segments étroits dépassant rarement un peu 4 mill.		18
15. Pétales extérieurs très-grands, profondément fendus; fruit très-grand 7-8 mill. de haut); tige rude, hérissée	HERACLEUM	(23)
Pétales extérieurs non très-grands; tige glabre ou finement pubérulente.		16
16. Fruit subquadrangulaire, largement tronqué et échancré au sommet, à ailes dépassant les stylo-podes.	ANGELICA	(20)
Fruit arrondi ou atténué au sommet, non échancré, à stylo-podes dépassant sen- siblement les ailes.		17
17. Fleurs d'un beau jaune; involucre nul.	PASTINACA	(22)
Fleurs blanches ou rosées; un involucre polyphyllé		18
18. Fleurs jaunes; feuilles à segments très-allongés capillaires.	ANETHUM	21 bis
Fleurs blanches ou rosées; feuilles à segments lancéolés ou lancéolés-linéaires, non très-allongés		19
19. Fruit à côtes dorsales très-saillantes et ailées.	SELINUM	(19)
Fruit à côtes dorsales bifurquées et peu saillantes	PEUCEDANUM	21
20. Fruit non comprimé, à coupe transversale orbiculaire ou suborbiculaire (2)		21
Fruit comprimé par les côtés, souvent presque didyme, à coupe transversale oblongue.		28
21. Feuilles à segments très-étroits, capillaires		22
Feuilles à segments plus ou moins élargis non capillaires.		25
22. Fleurs d'un beau jaune, feuilles à segments très-allongés	FOENICULUM	(16 bis)
Fleurs blanches; feuilles à segments courts	MELUM	17

1. Pour bien apprécier la compression ou la non compression du fruit, il faut examiner une coupe transversale faite vers le milieu des méricarpes : l'examen peut parfois se faire sur le fruit jeune.

(2) Les caractères tirés de la forme de la coupe transversale sont parfois obscurs et laissent dans le doute.

25. Involucelle à 5 folioles plus ou moins réfléchies, rejetées d'un même côté; fruit ovoïde-subglobuleux	24
Involucelle à folioles nombreuses; fruit oblong	25
21. Involucelle à folioles égalant ou plus courtes que l'ombellule; fruit à côtes ondulées	CONIUM (52)
Involucelle à folioles très-allongées, plus longues que l'ombellule; fruit à côtes lisses	AETHUSA (15)
25. Fruit pubescent; plante des lieux secs	26
Fruit glabre; plante des lieux ord. frais et humides	27
26. Involucere à folioles nombreuses	LIBANOTIS (15)
Involucere nul ou à 4-2 folioles	SESELI (16)
27. Fleurs d'un jaune pâle; calice à dents nulles; styles à la fin réfléchis	SUALIS 18.
Fleurs blanches; calice à dents devenant longues après la floraison; styles à la fin dressés	OENANTHE (14)
28. Involucere et involucelle nuls;	29
Involucere nul ou à plusieurs folioles; un involucelle	52
29. Feuilles palmatiséquées, à 5 divisions triséquées; fruit sans bandelettes	AEGOPODIUM (6)
Feuilles palmatiséquées; vallécules à une ou plusieurs bandelettes	50
50. Fleurs d'un blanc verdâtre; ombelles courtement pédonculées ou sessiles	APIUM (9)
Fleurs blanches; ombelles longuement pédonculées	31
51. Vallécules à une seule bandelette; feuilles à segments paraissant verticillés	CARUM (7)
Vallécules à plusieurs bandelettes; feuilles à segments ne paraissant pas verticillés	PIMPINELLA (12)
52. Calice à 5 dents, quelquefois très-petites et seulement visibles à la loupe	55
Calice à dents nulles	56
55. Feuilles caulinaires moyennes bi-tripinnatiséquées; dents du calice larges, membraneuses	CICUTA (5)
Feuilles caulinaires moyennes pinnatiséquées, à 4-6 paires de folioles; dents du calice petites	54
54. Feuilles coriaces, glauques, les inférieures palmées à 5 divisions; fruit linéaire-oblong	FALCARIA (3 bis)
Feuilles non coriaces, toutes pinnatiséquées à 4-6 paires de folioles; fruit oblong ou ovoïde	55
55. Pétales entiers, à pointe dressée; vallécules à une bandelette	HELosciADUM (10)
Pétales un peu échanerés, à pointe fléchie en dedans; vallécules à 5 bandelettes	Sium (11)
56. Involucere à folioles toutes triséquées ou pinnatifides	AMMI 3 ter)
Involucere nul ou à folioles entières, rarement quelques unes trifides	57
57. Rayons de l'ombelle pubescents	58
Rayons de l'ombelle glabres, ou paraissant glabres à l'œil nu	40
58. Ombelles sessiles, opposées aux feuilles; fruit à côtes nulles à sa base	ANTHRISCUS (29)
Ombelles plus ou moins longuement pédonculées; côtes apparentes sur toute la longueur du fruit	59
59. Tige ord. renflée sous les nœuds; fruit à côtes arrondies	CHEROPHYLLUM
Tige non renflée sous les nœuds; fruit à côtes tranchantes	MYRRHIS 50 bis)
10. Fruit à côtes ondulées; tige grosse, fistuleuse, marquée de taches pourpres	CONIUM (52)
Fruit à côtes lisses; tige non tachetée	41
11. Involucere nul; fruit sans côtes à sa partie inférieure	ANTHRISCUS (29)
Involucere à 1-8 folioles ou plus; fruit à côtes se prolongeant sur toute sa longueur	12
12. Feuilles bi-tripinnatiséquées, ou feuilles à segments filiformes	15
Feuilles pinnatiséquées, à 5-15 paires de folioles assez larges incisées ou dentées	44
15. Feuilles à segments très étroits, ou feuilles à segments incisées et involucere nul ou à une seule foliole	CARUM (7)
Feuilles à segments ovales incisées-dentées; involucere à 2-7 folioles	PETROSELINUM 8
11. Feuilles inférieures à 5-4 paires de folioles; pétales fendus; fruit ventru, brusquement rétréci au sommet	SISON (4 bis)
Feuilles inférieures à 5-15 paires de folioles; pétales entiers; fruit à peine rétréci au sommet	PETROSELINUM (8)

(1) La présence des dents qui couronnent les côtes primaires se constate assez facilement en examinant le fruit de profil à l'aide d'une loupe.

Division I. Orthospermées. — Graine plane ou convexe à la face commissurale.

Tribu I. Hydrocotylées. — Fruit lisse, comprimé par les côtés, lenticulaire, à coupe transversale linéaire, à côtes distinctes. — Fleurs disposées en verticilles solitaires ou superposés.

1. HYDROCOTYLE Tournef. (Hydrocotyle). Calice à dents nulles. Fruit comprimé par les côtés, lenticulaire. Carpelles ovales, à 3 côtes, la dorsale plus développée carénée, les 2 latérales filiformes saillantes, les 2 marginales non distinctes; vallécules sans bandelettes. — Fleurs blanches ou rosées, sessiles, en un ou plusieurs verticilles entourés d'involucelles à un petit nombre de folioles et portés sur des pédoncules nus qui naissent solitaires ou fasciculés au niveau des nœuds de la tige.

Tiges filiformes, couchées et radicales; feuilles orbiculaires-peltées. — *H. vulgaris*.

1. *H. VULGARIS* L. (*H. commune*). Prairies et bois humides, fosses, tourbières. — C. Région ardennaise et Zone campinième; AR. ailleurs et manque sur de grands espaces. — \mathcal{L} — Juillet-septembre.

Tribu II. Astantiées. — Fruit chargé d'écaillés, subprismatique, à coupe horizontale suborbiculaire. Carpelles à 3 côtes primaires enflées, creuses en dedans. — Fleurs disposées en ombelles simples.

† ASTRANTIA L. (Astrance). Calice à dents foliacées. Fruit un peu comprimé par les dos, ellipsoïde. Carpelles presque soudés, à côtes enflées, saillantes, plissées-dentées; vallécules sans bandelettes. — Fleurs disposées en ombelles simples entourées d'un involucre très-grand étalé en étoile.

Tige feuillée; feuilles palmatipartites à 5-5 segments bi-trilobés; dents du calice tri-aiguës. — *A. major*.

† *A. MAJOR* L. (A. à grandes fleurs). Cultive comme plante d'ornement et parfois spontané. — \mathcal{L} — Juin-juillet.

Tribu III. Saniculées. — Fruit chargé d'épines ou d'écaillés, à coupe transversale suborbiculaire ou longuement elliptique, à côtes non distinctes. — Fleurs sessiles, réunies en capitules.

2. SANICULA Tournef. (Sanicle). Calice à dents presque foliacées. Fruit subglobuleux. Carpelles très-cadues à la maturité, hémisphériques, à côtes non distinctes, couverts de longues épines crochues, surmontés par les dents du calice accrues; bandelettes nombreuses, peu distinctes. — Fleurs polygames, sessiles, réunies en petits capitules qui forment par leur ensemble une ombelle irrégulière.

Tige presque nue; feuilles palmatipartites, à 5-5 segments bi-trilobés.

S. europaea.

1. *S. EUROPAEA* L. (*S. d'Europe*). Bois. — AR., AC., si ce n'est dans la Zone campinième où il est rare. — \mathcal{L} — Mai-juin.

5. ERYNGIUM Tournef. (Panicaut). Calice à dents foliacées terminées en épines. Fruit ovale-oblong. Carpelles semi-cylindriques, à côtes non distinctes, couverts d'écaillés imbriquées, surmontés par les lobes persistants du calice; bandelettes non distinctes. — Fleurs

sessiles, solitaires à l'aisselle de bractées ord. épineuses, disposées en capitules subglobuleux ou oblongs, munis d'un involucre épineux. Feuilles très-épineuses.

Feuilles bipinnatiséquées; involucre à folioles linéaires ou linéaires lancéolées; écailles du réceptacle entières; fleurs blanches *E. campestris*.
 Feuilles plus ou moins profondément palmatilobées, à lobes élargis au sommet incisés-dentés; involucre à folioles très larges ovales ou rhomboidales; écailles du réceptacle ord. tricuspides; fleurs bleues. *E. maritimum*.

1. *E. CAMPESTRIS* L. (P. champêtre). Bords des chemins, lieux incultes, pelouses. — Zone calcaireuse: vallée de la Meuse çà et là et rare depuis Dinant jusque Maeseyck dans la zone campinienne, se retrouve en petite quantité à Modave, Nismes, Baudour et Vaulx; Zone maritime: Breedene, Blankenberghe, Heyst, entre Heyst et Knoeke. — ☞ — Juillet-août.

Obs. — Trouvé autrefois dans la Zone argilo-sablonneuse à Cortessem, Forest, Ixelles.

2. *E. MARITIMUM* L. (P. maritime). Sables maritimes. — Zone maritime: çà et là dans les dunes du littoral. — ☞ — Juillet-août.

Tribu IV. Cicutées. — *Fruit presque cylindrique, ou comprimé par les côtés, souvent presque didymes. Carpelles dépourvus d'épines, à 5 côtes primaires égales ou presque égales filiformes rarement ailées, à côtes secondaires nulles. — Umbelles composées régulières.*

Sous-tribu I. Amminées. — *Fruit comprimé par les côtés, souvent presque didyme, à coupe horizontale oblongue.*

4. **BUPLEURUM** Tournef. (Buplèvre). Calice à dents nulles. Fruit comprimé par les côtés. Carpelles oblongs, à côtes plus ou moins saillantes ou à peine distinctes; vallécules striées, lisses ou granuleuses, à bandelettes distinctes ou indistinctes. — *Feuilles très-entières; involucre nul ou à plusieurs folioles; fleurs jaunes.*

1. Feuilles supérieures perfoliées, largement ovales; involucre nul; involuclle à folioles très larges *B. rotundifolium*.

Feuilles lancéolées ou linéaires-lancéolées, non perfoliées; un involucre; involuclle à folioles linéaires étroites 2

2. Involuclle plus court que les ombellules; fruit tuberculeux *B. tenuissimum*.

Involuclle plus long que les ombellules; fruit non tuberculeux *B. falcatum*.

1. *B. ROTUNDIFOLIUM* L. (B. à feuilles rondes). Moissons, champs cultivés. — Zone calcaireuse: le long de sa lisière avec la région ardennaise çà et là et assez rare; Région jurassique: Torgny, mais probablement ailleurs. — ☉ — Juin-août.

Obs. — M. Carnoy l'a trouvé dans les polders à Stuyvekenskerke où il était probablement introduit accidentellement.

2. *B. FALCATUM* L. (B. en faux). Rochers, coteaux arides, pelouses, bords des chemins. — Zone calcaireuse: sur sa lisière avec la région ardennaise çà et là assez commun, mais pas dans toute son étendue et se retrouve dans la vallée de la Meuse et les gorges latérales à Freyr, Anseremme, Pont-à-Lesse, Dinant, Engihoul. — ☞ — Juillet-octobre.

3. *B. TENUISSIMUM* L. (B. menu). Pelouses, lieux herbeux. — Zones maritime et poldérienne: entre Ostende et Steene, Ostende (à plusieurs localités); Zantvliet (*Gilbert*). — ☉ — Juillet septembre.

Obs. I. — Il est probable qu'on le rencontrera çà et là dans la zone poldérienne. Je l'ai observé au delà de Kieldrecht, sur le territoire hollandais, le long de la digue la plus avancée vers les vastes bas-fonds de l'Escaut. Parfois, il n'est pas facile de l'apercevoir au milieu des herbes parmi lesquelles il croît. Indiqué autrefois par Desmazieres et Hoquart à Pétigny, Couvin, Dailly, Chimay et Lompret, mais il n'a plus été retrouvé dans ces diverses localités.

Obs. II. — Le *B. junceum* L. a été trouvé jadis près de Verviers où il avait sans doute été introduit et d'où il a disparu depuis très-longtemps.

? **SISON** Koch (Sison). Calice à dents nulles. *Pétales bifides*. Fruit comprimé par les côtés. Carpelles ovoïdes-oblongs, à 5 côtes fili-

formes; *vallécules à une seule bandelette épaissie en masse dans sa moitié supérieure*, ne s'étendant pas jusqu'à la base du fruit. — Involucre et involucrelle à folioles peu nombreuses.

Feuilles pinnatiséquées, à 2-4 paires de segments ovales-oblongs, lobés et dentés. *S. Anomum*.

? *S. ANOMUM* L. (S. Anome). Lieux marécageux, fossés, bords des champs, haies. — \mathcal{N} — Juillet-septembre.

Obs. — Avait été semé par M. Michot dans les fossés de Masny où il n'aura sans doute pas persisté. Il est douteux que cette espèce ait été rencontrée à Maisières. — A rechercher.

5. *CICUTA* L. (Cicutaire). *Calice à dents larges membraneuses*. Fruit presque didyme. *Carpelles subglobuleux*, à 5 côtes aplanies; *vallécules à 1 seule bandelette*. — Involucre nul ou presque nul; involucrelle à folioles nombreuses.

Feuilles inférieures bi-tripinnatiséquées, à segments lancéolés étroits profondément dentés; tige grosse, très-fistuleuse. *C. virosa*.

\mathcal{K} 1. *C. virosa* L. (*C. vireuse*). Fossés, bords des mares et des étangs, marécages. — AR. Zone campinienne, mais seulement dans les Campines limbourgeoise et anversoise et à l'Ouest on le retrouve seulement à Thielrode; Zone argilo-sablonneuse: Eau (où il tend à disparaître); Zone calcaireuse: Herchies, Spiennes. — \mathcal{N} — Juillet-août.

Obs. — On l'indique à Gastuche et à Rouge-Cloître, et Tinant l'aurait, paraît-il, autrefois observé dans la Région ardennaise à Grand-Voir. Voir *Notes*, fasc. V, p. 41.

? *FALCARIA* Rivin. (Falcnaire). *Calice à 3 dents*. Fruit comprimé par les côtés. *Carpelles linéaires ou étroitement-oblongs*, à 3 côtes filiformes; *vallécules à une bandelette*. — Feuilles coriaces, palmatiséquées; involucre et involucrelle à plusieurs folioles.

Feuilles à segments linéaires lancéolés souvent falciformes, à dents cartilagineuses. *F. sioides*.

? *F. sioides* Wib. (*Drepanophyllum*) Aschs.; *F. Rivini* Host. *Sium Falcaria* L. (F. Faux-Sium). Champs, bords des chemins. — $\odot\odot$ — Juillet-septembre.

Obs. — Cette belle espèce aurait été autrefois observée aux environs de Chimay et de Liège. — A rechercher dans la Région jurassique.

† *AMMI* Tournef. (Ammi). *Calice à dents nulles*. Fruit comprimé par les côtés. *Carpelles oblongs*, à 3 côtes filiformes; *vallécules à une bandelette*. — Involucre à plusieurs folioles triséquées ou pinnatiséquées; involucrelle à folioles nombreuses.

Feuilles supérieures bipinnatiséquées, à segments linéaires dentés. . . . *A. majus*.

† *A. majus* L. (*A. majeur*). Champs cultivés, prairies artificielles. — Introduit (à et là) et fugace: Jambes, Angre. — \odot — Juillet-septembre.

Obs. — Autrefois observé à Oneux et trouvé à Mariakerke en 1862. C'est là une plante plus ou moins méridionale qui est de temps en temps introduite accidentellement. Voir *Notes*, fasc. V, pp. 41-45.

6. *ÆGOPODIUM* L. (Égopode). *Calice à dents nulles*. Fruit comprimé par les côtés. *Carpelles linéaires-oblongs*, à 3 côtes filiformes; *vallécules sans bandelette*. — Feuilles palmatiséquées à 3 divisions triséquées; involucre et involucrelle nuls.

Segments des feuilles larges, ovales, ou ovales-lancéolés, dentés. *Æ. Podagraria*.

1. *Æ. PODAGRARIA* L. (É. des goutteux). Haies, prairies, bois. — C., AC. Zones calcaireuse et argilo-sablonneuse, Région jurassique; AC. Zone campinienne, mais seulement dans le voisinage des habitations; AR. Région ardennaise. — \mathcal{N} — Mai-août.

7. **CARUM** Koch (Carum). Calice à dents nulles. Fruit comprimé par les côtés. Carpelles oblongs ou linéaires-oblongs, à 5 côtes filiformes; *vallécules à une bandelette*. — Involucre et involuclle à plusieurs folioles, rarement nuls.

1. Involucre nul ou à 1 foliole; segments des feuilles incisés; racine pivotante.

C. Carvi.

Involucre à plusieurs folioles; segments des feuilles très-trois, entiers; racines fibreuses 2

2. Feuilles triangulaires dans leur pourtour, à segments allongés; souche bulbiforme globuleuse *C. Bulbocastanum.*

Feuilles allongées, oblongues-linéaires dans leur pourtour, à segments courts; souche à racines renflées-fusiformes *C. verticillatum.*

1. *C. BULBOCASTANUM* L. (*Bunium*) Koch (C. Noix-de-terre). Moissons, lieux cultivés. — AC. Zone calcaireuse; toute la lisière avec la région ardennaise, se retrouve à Dinant et sur la rive gauche de la Sambre dans les terrains crétacés; Région jurassique: Harnoncourt, mais probablement ailleurs. — ♀ — Juin-juillet.

Obs. — Le Frère Maubert n'écrit qu'il l'a observé dans les moissons d'une ferme à Malonne ou il devient très-abondant depuis quelques années. S'y serait-il introduit? M. Van Bastelaer l'a aussi vu à Couillet.

2. *C. VERTICILLATUM* L. (*Sison*) Koch (C. verticillé). Prairies humides ou marécageuses. — Région ardennaise: Petite Chapelle, Le Bruly (Cul des-Sart (Determel); Zone campinienne: Kerkhoven, Baelen, entre Coursel et le Camp (Fontaine et Lenars). — ♀ — Juin-juillet.

Obs. — Cette espèce est une des meilleures découvertes faites dans la Zone campinienne.

3. *C. CARVI* L. (*C. Carvi*). Prairies, pelouses. — AR. Région jurassique; AR. Zone calcaireuse: toute la vallée du Viron depuis Frasnes, Couvin jusqu'à la Meuse, à Neuville, Philippesville, Hermeton, Agimont, Heer, Javingue, Marche; Région ardennaise: Stavelot, Vonêche; Zone campinienne: Gand, entre Lierre et Duffel, Tongerlo. — ☉☉ — Mai-juin.

Obs. I. — Cette espèce est parfois introduite dans les prairies, comme on le voit entre Rochefort et Jemelle, et à Mont (Hautfays).

Obs. II. — Le *Conopodium demidatum* DC. (*Bunium*) Koch, *Bunium flexuosum* With. a été indiqué aux environs de Tournay. Je crains qu'on ait pris pour tel le *Carum Bulbocastanum*. Il est très-abondant à souche bulbiforme et se distingue de celui-ci par son involucre nul ou à 1-5 folioles, par son involuclle à 2-5 folioles, par ses vallécules à 2-3 bandelettes.

8. **PETROSELINUM** Hoffm. (Persil). Calice à dents nulles. *Pétioles entiers ou émarginés* par l'inflexion de leur pointe. Fruit comprimé par les côtés, ou presque didyme. Carpelles oblongs, à 5 côtes filiformes; *vallécules à une bandelette*. — Involucre à 1-8 folioles ord. entières; involuclle variable; fleurs d'un vert jaunâtre ou blanches.

Feuilles bi-tripinnatiséquées; ombelles à rayons nombreux presque égaux; styles réfléchis appliqués dépassant un peu le disque *P. sativum.*

Feuilles pinnatiséquées, à 5-15 segments ovales incisés-dentés rarement pinnatifides ou pinnatifidites à la base; ombelles à 3-6 rayons très-inégaux; styles étalés-dressés, peu apparents, beaucoup plus courts que le disque *P. segetum.*

1. *P. SIVONII* L. (*Sison*) Koch (P. des moissons). Lieux herbeux, bords des fossés. — Zone poldérienne le long du littoral: Blankenberghe, Ostende, Steene, Snaaskerke, Lellinghe, vers Slype, Rattévalle, Nieupoit, Spermalie, Schoere, Saint-Pierre-Capelle. — ☉☉ — Juillet-septembre.

Obs. — Il est probable que cette espèce se trouve répandue çà et là dans toute la Zone poldérienne du littoral. Elle passe souvent inaperçue au milieu des herbes ou elle croît ordinairement.

† *P. SATIVUM* Hoffm.; *Apium Petroselinum* L. (P. cultivé). Cultivé. — ☉☉ — Juin-juillet.

9. **APIUM** Hoffm. (Céleri). Calice à dents nulles. Fruit presque didyme. *Carpelles subglobuleux*, à 5 côtes filiformes; *vallécules à*

une bandelette. Columelle indivise. — Involucre et involucelle nuls; fleurs d'un blanc verdâtre.

Ombelles sessiles; feuilles pinnatiséquées à 3-5 segments; plante très-aromatique.
A. graveolens.

1. **A. GRAVEOLENS** L. (C. odorant). Fossés, bords des mares, prairies humides. — AC. Zones maritime et poldérienne et remonte les bords de l'Escaut jusqu'à Hemixen et Cruybeke. — ☉☉ — Juillet-septembre.

10. HELOSCIADIUM Koch (Hélosciadie). Calice à 5 dents courtes. Pétales entiers. Fruit comprimé par les côtés ou presque didyme. *Carpelles oblongs, à 5 côtes filiformes; vallécules à une bandelette. Columelle libre indivise. — Involucre à plusieurs folioles ou nul; involucelle à plusieurs folioles.*

1. Ombelles à 2-3 rayons; feuilles submergées découpées en segments capillaires.

H. inundatum.

Ombelles à 4-7 rayons; feuilles inférieures non à segments capillaires. 2

2. Ombelles sessiles ou subsessiles; involucre à 1-2 folioles caduques ou nul.

H. nodiflorum.

Ombelles longuement pédonculées; involucre à 3-5 folioles; tige grêle et toujours couchée et radicante à tous ses nœuds *H. repens.*

1. **H. NODIFLORUM** L. (*Sium*) Koch (H. nodiflore). Fossés, ruisseaux, mares, étangs. — AC. — ☿ — Juillet-septembre.

Obs. — Varie beaucoup dans son port. Ses tiges peuvent être très-fortes dressées (var. *gigantum* Mutel), ou tout à fait couchées, assez grêles et radicantes à tous les nœuds (var. *minus* Koch). Cette dernière variété qui simule l'*H. repens* est rare: je l'ai vue dans les polders à Holleken.

2. **H. REPENS** Jacq. (*Sium*) Koch (H. rampante). Lieux humides des pâturages et des prairies, bords des fossés. — Zone maritime: Mariakerke, Wenduyne; Zone campinienne: Eeloo; Zone argilo-sablonneuse: Wintershoven. — ☿ — Juillet-octobre.

Obs. — A été autrefois signalé dans diverses autres localités où il n'a pas été jusqu'ici retrouvé.

3. **H. INUNDATUM** L. (*Sison*) Koch (H. inondée). Mares, étangs, fossés. — AR. Zone campinienne; Zone argilo-sablonneuse sur sa limite septentrionale: Thielt-Notre-Dame, Zillebeke, mais probablement ailleurs; Zone calcaireuse: Saint-Denis, Ohourg, Casteau, Masnuv, Erbisœul, Ghlin, entre Renlies et Froidchapelle, Virelles. — ☿ — Juin-juillet.

Obs. — Tendant l'indiquait à Grand-Voir, Étalle et Vance, où il n'a point été retrouvé jusqu'ici. Cette espèce, quand elle croît hors de l'eau, présente ses feuilles toutes pinnatiséquées à segments cunéiformes incisés (var. *terrestre* H. Müller).

11. SIUM L. (Berle). Calice à 5 dents courtes. Pétales émarginés. Fruit comprimé par les côtés ou presque didyme. *Carpelles oblongs, à 5 côtes filiformes; vallécules à 5 bandelettes. Columelle bipartite à divisions ord. soudées avec les carpelles. — Involucre et involucelle à plusieurs folioles entières ou incisées.*

Feuilles moyennes à segments finement dentés; involucre à folioles ord. entières; styles filiformes; carpelles à bords contigus *S. latifolium.*

Feuilles moyennes à segments profondément incisés, à lobes dentés; involucre à folioles incisées; styles épaissis à la base; carpelles à bords écartés.

S. angustifolium.

1. **S. LATIFOLIUM** L. (B. à larges feuilles). Bords des eaux, fossés. — AC. Zone campinienne, mais dans la partie occidentale et jusqu'ici ne paraît pas avoir été rencontré dans la Campine limbourgeoise; AR. R. ailleurs, mais manque dans de grandes étendues et n'existe pas dans la Région ardennaise. — ☿ — Juillet-août.

Obs. — Les feuilles peuvent être très amples à segments ovales-oblongs très-grands (var. *latissimum* Crép.), ou bien elles peuvent être à segments très-allongés et plus étroits (var. *angustatum* Doll, au var. *longifolium* Fries?). La première de ces variétés existe au bord de la Sambre vers Mont-sur-Marchienne et j'ai rencontré l'autre vers Wippelgem. Voir *Notes*, fasc. V, pp. 43-45.

2. *S. ANGUSTIFOLIUM* L.; *Berula angustifolia* Koch (B. à feuilles étroites). Bords des eaux, fossés. — AC., AR., R. — \mathcal{N} — Juillet-septembre.

Obs. — A l'état seulement feuillé, il ressemble assez à *l'H. nodiflorum*.

12. *PIMPINELLA* L. (Boucage). Calice à dents nulles. Fruit comprimé par les côtés. Carpelles linéaires-oblongs, à 5 côtes filiformes; vallécules à plusieurs bandelettes. Columelle bifide. — *Involucre et involuclle nuls.*

Tige fistuleuse, anguleuse et profondément sillonnée; feuilles supérieures à segments ord. dentés *P. magna*.

Tige pleine, finement striée; feuilles supérieures à segments entiers; fruit presque une fois plus petit *P. saxifraga*.

1. *P. MAGNA* L. (B. à larges feuilles). Bois, prairies ombragées, lieux herbeux. — C. Zone calcaireuse et Région jurassique; AC. Zone argilo-sablonneuse; R. Zone campinienne et seulement où il existe des alluvions mélangées d'argile; Région ardennaise; vallée de la Semoy. — \mathcal{N} — Juin-septembre.

Obs. — Les segments des feuilles sont ord. ovales dentés ou superficiellement incisés, mais ils peuvent être pinnatifides (var. *dissecta*. — *P. dissecta* Retz.).

2. *P. SAXIFRAGA* L. (B. saxifrage). Pelouses, coteaux arides, bords des chemins, prairies, bois. — C., AC. — \mathcal{N} — Juillet-septembre.

Obs. — Cette espèce varie extrêmement dans la forme de ses feuilles. Les segments peuvent être ovales, dentés ou plus ou moins incisés, ou bien presque arrondis, crénelés (var. *poterifolia* Wallr.); ou bien ils peuvent être très-découpés à divisions linéaires aiguës (var. *dissectifolia* Wallr.). La plante peut être glabre, glabrescente ou fortement pubérulente. Je n'ai point encore trouvé en Belgique une forme qui pût se rapporter au *P. nigra* Willd. dont le principal caractère semble être d'avoir l'intérieur de la racine bléissant à l'air.

Sous-tribu II. Séséliées. — Fruit presque cylindrique ou subtétragone, plus rarement subglobuleux, à coupe horizontale orbiculaire ou presque orbiculaire.

13. *AETHUSA* L. (Éthuse). Calice à dents nulles. Fruit ovoïde-subglobuleux. Carpelles hémisphériques, à 5 côtes saillantes épaisses carénées presque égales, les marginales à carène étroitement ailée; vallécule à une bandelette. Columelle bipartite. — *Involucre nul ou à une seule foliole; involuclle unilatéral à folioles rejetées en dehors.*

Tige non maculée; involuclle à folioles libres à la base, très-longues, dépassant en longueur l'ombelle; ombelle à rayons très-inégaux *Ae. Cynapium*.

1. *Ae. CYNAPIUM* L. (É. Petite-Cigüe). Lieux cultivés, bords des chemins, bois. — C. — \odot — Juin-septembre.

Obs. I. — Dans les bois, cette espèce atteint parfois hauteur d'homme. C'est probablement cette forme que Hollande a décrite sous le nom d'*Ae. elata*. Bess. Voir *Fl. Mos.*; éd. 2, I, p. 503.

Obs. II. — Ce genre devrait se trouver à la fin de cette section, car par son fruit assez fortement comprimé par les dos il forme la transition avec les *Séliées*; on pourrait à la rigueur aussi bien le ranger dans ces dernières que de le laisser à la place qu'il occupe.

14. *OENANTHE* Lmk. (Oenanthe). Calice à 3 dents s'accroissant après la floraison. Fruit cylindrique ou subtétragone, à style accrus ord. dressés. Carpelles oblongs ou oblongs-obovales, à 5 côtes obtuses, les marginales plus développées; vallécule à une bandelette. Columelle indistincte. — *Involucre nul ou à plusieurs folioles; involuclle à plusieurs folioles.*

1. Ombelles la plupart latérales et opposées aux feuilles, brièvement pédonculées; feuilles supérieures bi-tripinnatiséquées à segments de troisième ordre ord. pinnatifides ou pinnatipartites; involucre nul *Oe. aquatica*.
Ombelles terminales longuement pédonculées; feuilles supérieures bipinnatiséquées à segments de troisième ordre ord. entiers 2

2. Ombelles ord. à 2-5 rayons à peine plus longs que les ombellules; tige très-fistuleuse facilement compressible *Oc. fistulosa*.
Ombelles à plus de 5 rayons beaucoup plus longs que les ombellules. 5
3. Involucre nul ou à 1 foliole; feuilles toutes conformes à segments linéaires étroits *Oc. peucedanifolia*.
Involucre à plus de 5 folioles; feuilles inférieures à segments élargis incisés et différents des segments des feuilles supérieures 4
4. Tige cannelée-anguleuse; styles égalant le fruit; racines fortement renflées en tubercules ovoïdes *Oc. pimpinelloides*.
Tige cylindrique-stiéc; styles plus courts que le fruit; racines fibreuses ou peu renflées. *Oc. Lachenalii*.
1. *Oc. AQUATICA* L. (*Phellandrium*) Lmk.; *Oc. Phellandrium* Lmk. (*Oc. aquatique*). Fossés, mares, étangs. — AC., C., AR. — Manque sur de grandes étendues dans la Zone calcaireuse et fait défaut dans la Région ardennaise. — ☉ ☉ et ☉ — Juillet-septembre.

Obs. — Présente une variété (var. *latifolium*) dont les divisions de dernier ordre des feuilles sont bien plus larges et plus longues que dans le type; dans les feuilles moyennes, les divisions ont 2-4 mill. de large et non 1-1 1/2 mill. Les feuilles de cette variété, qui existe à Wondelgem et à Court Saint-Etienne, ont un aspect tout particulier et rappellent beaucoup celles du *Oc. fluviatilis* Colem. Les fruits pourraient bien être un peu plus gros, plus gibbeux que ceux du type.

2. *Oc. FISTULOSA* L. (*Oc. fistuleuse*). Fossés, ruisseaux, mares. — AC., mais dans la Région ardennaise paraît ne se trouver que dans la vallée de la Semoy. — ♀ — Juin-août.

Obs. — Cette espèce se multiplie par des rejets épigés plus ou moins allongés qui partent des feuilles inférieures de la plante mère. Parfois, certains individus deviennent très-robustes env. 1 mètre! portant des ombelles primaires à 9-10 rayons (var. *luxurians*). Voir *Notes*, fasc. IV, p. 25.

3. *Oc. PEUCEDANIFOLIA* Poll. (*Oc.* à feuilles de Peucedan). Prairies fraîches ou marécageuses. — Zone campinienne: vallée de l'Escaut à Meirelbeke, Gand, Destelbergen, Heusden, Melle et probablement ailleurs, Tongerlo; Zone argilo-sablonneuse: Audenarde, Feluy et probablement ailleurs; Zone calcaireuse: vallée de la Sambre à Marcinelle, Roselies, Tamines, Auvelds et Bance, Marche; Région jurassique: Habay-la-Neuve, Orlinfaing, Rulles; Région ardennaise: vallée de la Semoy entre Dohan et Bouillon. — ♀ — Juin-juillet.

Obs. — Comme je l'ai déjà dit autrefois, les racines de cette espèce sont tantôt renflées brusquement des leur base, ou bien les tubercules sont plus ou moins longuement pédonculés. Il paraît que la même chose se produit parfois chez l'*Oc. pimpinelloides*. Voir Koch *Syn.* ed. 5, p. 252. Dans mes *Notes*, fasc. IV, pp. 24-27, j'ai longuement parlé d'un *Oc. media* qui n'est probablement qu'une forme de l'*Oc. peucedanifolia*. D'autre part, il est aussi probable que l'*Oc. Filipendula* Durt. doit se rapporter à ce dernier.

4. *Oc. LACHENALII* Gmel. (*Oc.* de Lachenal). Bords des mares et des eaux saumâtres, prairies humides, fossés. — Zone maritime: Blankenberghe, Heest, Knocke, environs de la Tête-de-Flandre. — ♀ — Juillet-août.

5. *Oc. PIMPINELLOIDES* L. (*Oc.* Faux-Bouge). Prairies humides ou marécageuses. — Zone campinienne: Aelter (*Scheidweiler*), Danne (*Kickx*). — ♀ — Juin-juillet.

Obs. — Je ne suis point encore parvenu à retrouver cette rare espèce dans les Flandres. M. Ledegang me dit l'avoir rencontrée à Maldegem, Oostwinkel et Ursel.

15. **LIBANOTIS** Crantz (Libanotide). *Calice* à 5 dents allongées-subulées marcescentes ou caduques. Fruit velu-hérissé, presque cylindrique. Carpelles oblongs, à 5 côtes peu saillantes, presque égales; vallécules ord. à une seule bandelette. *Cotumelle* bipartite. — Involucre et involucre à plusieurs folioles.

Tige très-anguleuse; ombelle à 30-40 rayons *L. montana*.

1. *L. MONTANA* Crantz; *Athamanta Libanotis* L. (*L.* des montagnes). Rochers, coteaux arides boisés, pelouses. — AR. Zone calcaireuse; sur toute sa bande calcaire le long de la région ardennaise, se retrouve dans la vallée de la Meuse et vers le bas de ses gorges latérales et cela depuis Givet jusque Dave. — ☉ ☉ — Juillet-août.

16. **SESELI** L. (Séséli). *Calice* à 5 dents courtes et épaisses. Fruit presque cylindrique. Carpelles oblongs, à 5 côtes plus ou moins sail-

lantes *non ailées*, presque égales; vallécules ord. à une seule bandelette. *Columelle bipartite*. — Involucre nul ou presque nul; involucrelle à plusieurs folioles; fleurs blanches.

Ombelle à 20-30 rayons; involucrelle à folioles largement blanches-scarieuses aux bords; tige unique. *S. annuum*.

Ombelle à 6-10 rayons; involucrelle à folioles très-étroitement blanches-scarieuses aux bords; souche multicaule. *S. montanum*.

† *S. MONTANUM* L. (*S. des montagnes*). Coteaux arides, bois secs des terrains calcaires. — ♀ — Juillet-août.

Obs. — Dans son *Compendium*, L'Éveillé indique cette espèce, qu'il a reçue sèche, comme croissant sur les collines arides autour de Namur. Qui l'avait découverte là? Toujours est-il qu'elle doit y être très-rare, puisque les botanistes namurois, qui sont si actifs, n'ont pu encore mettre la main dessus. Un pied de cette plante aurait, paraît-il, été autrefois recueilli par Kick dans les fortifications de Nieupoort.

? *S. ANNUM* L.; *S. coloratum* Lhrh. *S. annucl*). Bois montueux, coteaux arides. — ♂ ♂ ou ♀ — Juillet-août.

Obs. — Desmazières indique cette espèce dans les prés montueux des environs de Namur, et dans le Brabant wallon; Hoequet la signale dans les prés secs à Ghlin. Dans le *Compendium*, nous voyons un *S. glaucum* L. indiqué sur les collines sèches et sur les rochers des provinces de Namur et Hainaut. Qu'est ce que c'est que cette plante? Doit-elle être rapportée au *S. montanum*, comme l'a fait M. Du Mortier (voir *Prod. fl. belg.*, p. 166? ou bien constitue-t-elle le *S. annuum*? Les descriptions de L'Éveillé ne permettent pas de décider. Dans la *Revue de la Flore des environs de Spa*, nous apprenons que ce *S. glaucum* a été trouvé sur les collines sèches entre Huy et Namur. — On doit faire de soigneuses recherches pour retrouver ces deux espèces, afin de pouvoir en enrichir définitivement notre flore indigène.

‡ FOENICULUM Adans. (Fenouil). Calice à dents nulles. *Fruit presque cylindrique*. *Carpelles* oblongs, à 5 côtes saillantes obscurément carénées, presque égales; vallécules à une bandelette. *Columelle bipartite*. — *Feuilles décomposées en segments linéaires filiformes*; involucre et involucrelle nuls ou presque nuls; fleurs jaunes.

Plante très-aromatique; segments des feuilles très-longs; feuilles supérieures à gaine longue (3-5 cent.), assez souvent réduites aux gaines *F. capillaceum*.

‡ *F. CAPILLAREM* Gil.; *F. officinale* All. *Anethum Foeniculum* L. (F. à feuilles capillaires). Rochers, lieux incultes, bords des chemins, coteaux arides. — Naturalisé cà et là dans la vallée de la Meuse depuis Dinant jusque Liège. — ♂ ♂ et ♀ — Juillet-septembre.

Obs. — Voir *Notes*, fasc. V, pp. 46-49.

17. MEUM Tournef. (Méon). Calice à dents nulles. *Pétales aigus aux deux bouts*. *Fruit cylindrique-subtétragone*. *Carpelles* oblongs, à 5 côtes saillantes carénées-aiguës, presque égales; vallécules à 3-4 bandelettes. — *Feuilles décomposées en segments linéaires filiformes*; involucre nul; involucrelle à 5-8 folioles; fleurs blanches.

Plante très-aromatique, segments des feuilles très-nombreux et courts.

M. athamanticum.

† *M. ATHAMANTICUM* Jacq.; *Athamanta Meum* L. (*M. athamante*). Pâturages et prairies fraîches. — R. Région ardennaise. — ♀ — Mai-juillet.

18. SILAUS Bess. (Silaüs). Calice à dents nulles. *Pétales à base large tronquée*. *Fruit presque cylindrique*. *Carpelles* oblongs, à 5 côtes ailées presque membraneuses, égales entre elles; vallécules à 3-4 bandelettes peu distinctes. — Involucre nul ou à 1-2 folioles; involucrelle à plusieurs folioles; fleurs d'un jaune pâle.

Feuilles à segments linéaires-lancéolés à bords denticulés, à nervures transparentes *S. pratensis*.

1. *S. PRATENSIS* Lmk. (*Peucedanum*) Bess. ; *Peucedanum Silaus* L. (S. des prés). Prairies fraîches, pelouses, bords des chemins et des champs, moissons. — AC. Zone calcaireuse et Région jurassique; R. Zone argilo-sablonneuse; Zone campinienne : Destelbergen, Heusden. — ♀ — Juin-septembre.

Tribu V. Sélinéés. — Fruit comprimé par les dos. Carpelles dépourvus d'épines, à 5 côtes primaires inégales, les 3 dorsales filiformes, quelquefois peu distinctes, rarement ailées, beaucoup plus étroites que les marginales, les 2 marginales dilatées en ailes membraneuses ou épaisses écartées ou rapprochées en un rebord qui entoure le fruit, à côtes secondaires nulles. — Ombelles composées régulières.

Sous-tribu I. Angéliées. — Fruit entouré de deux ailes membraneuses en raison de l'écartement des ailes marginales des deux carpelles, à côtes dorsales nulles ou filiformes.

19. *SELINUM* Hoffm. (Sélin). Calice à dents nulles. Pétales émarginés. Fruit comprimé par les dos. Carpelles ovales-oblongs, à 5 côtes ailées, les 3 dorsales étroitement ailées, les marginales largement ailées-membraneuses; vallécules à une bandelette. — Involucre nul ou à 1-2 folioles; involucrelle à plusieurs folioles.

Tige sillonnée-anguleuse; feuilles à segments petits incisés *P. carvifolia*.

1. *S. CARVIFOLIA* L. (S. à feuilles de Carvi). Bois et prairies humides. — AR., AC., si ce n'est dans la Zone campinienne où il est rare et y fait défaut sur de grandes étendues. — ♀ — Juillet-août.

20. *ANGELICA* L. (Angélique). Calice à dents presque nulles. Pétales entiers. Fruit comprimé par les dos. Carpelles oblongs, à 5 côtes, les 3 dorsales filiformes saillantes, les marginales largement ailées-membraneuses; vallécules à une bandelette. — Involucre nul ou à 1-2 folioles; involucrelle à plusieurs folioles.

Tige grosse, cylindrique-striée; feuilles à segments très-larges, ovales-dentés; ombelle très-ample à 23-30 rayons, à pédicelles fructifères divariqués.

A. sylvestris.

1. *A. SYLVESTRIS* L. (*A. sauvage*). Bois, prairies fraîches, bords des eaux. — C., mais moins dans la Zone campinienne qu'ailleurs. — ☉ ou ☺ — Juillet-septembre.

Obs. — Dans la Région ardennaise, on observe une forme à segments plus larges, les supérieurs confluent et décourants sur le rachis (var. *montana*. — *A. montana* Schlecht.).

Sous-tribu II. Peucedanées. — Fruit ord. lenticulaire entouré d'un rebord aplani ou épais par le rapprochement des ailes marginales des deux carpelles, à côtes dorsales filiformes, quelquefois peu distinctes.

21. *PEUCEDANUM* Koch (*Peucédan*). Calice ord. à 5 dents. Pétales émarginés ou presque entiers, infléchis seulement à la pointe. Fruit comprimé par les dos. Carpelles oblongs ou suborbiculaires, à 5 côtes, les 3 dorsales filiformes peu saillantes, les marginales dilatées en une aile aplanie plus ou moins épaisse; vallécules à une bandelette, rarement à trois. — Involucre et involucrelle à plusieurs folioles, rarement nuls ou à 1-3 folioles; fleurs blanches, rarement d'un blanc verdâtre.

1. Involucre nul ou à une foliole ■
 Involucre à folioles plus ou moins nombreuses 3
 2. Feuilles ternatiséquées, à segments très-larges (2-4 cent.); ombelle à 30-40 rayons; vallécules à une seule bandelette *P. Ostruthium*.

Feuilles bipinnatiséquées, à segments de premier ordre sessiles, à divisions dernières linéaires-étroites; ombelle à 6-15 rayons; valléculs à 3 bandelettes.

5. Feuilles à segments glauques en dessous lobés dentés, à dents cuspidées-mucronées presque épineuses *P. carvifolium*.
 Feuilles à segments verts en dessous pinnatifidés ou pinnatifides, à lobes à peine mucronés *P. Cervaria*.
4. Involucre et involucrelle à folioles à bords largement membraneux; fruit oblong; feuilles à segments de dernier ordre pinnatifidés à lobes linéaires. *P. palustre*.
 Involucre et involucrelle à folioles non membraneuses aux bords; fruit suborbiculaire; feuilles à segments de dernier ordre pinnatifides ou incisés, à lobes assez larges, lancéolés *P. Oreoselinum*.
1. *P. PALUSTRE* L. (*Selinum*) Mönch; *Thysselinum palustre* Hoffm. (P. des marais). Prairies tourbeuses, fossés, bords des eaux. — AR. Zone campinienne. — ♀ — Juillet-août.

Obs. — Autrefois indiqué dans le Hainaut et à Clairefontaine où il n'a pas encore été retrouvé.

2. *P. CARVIFOLIUM* Vill.; *Selinum Chabraci* Jacq. (P. à feuilles de Carvi). Prairies. — Zone calcareuse: vallée de la Meuse de Heer à Lustin et probablement encore plus bas. — ♀ — Juin-septembre.

? *P. OSTRUTHIUM* L. (*Imperatoria*) Koch (P. Ostruthium). Prairies, bords des ruisseaux. Région ardennaise: Viel-Salm, Stavelot. — ♀ — Juin-juillet.

Obs. I. — Il est extrêmement douteux que cette espèce soit indigène dans notre pays. M. Malaise l'a revue à Viel-Salm, mais je ne sais dans quelles conditions. Je l'ai vue en petite quantité dans les prairies sous Bastogne où elle devait être introduite évidemment et M. Henry me dit qu'elle est aussi spontanée à Mont (Hautfays).

Obs. II. — On devra rechercher, surtout dans la Région jurassique, les *P. Cervaria* L. (*Athamanta*) Cuss. et *P. Oreoselinum* L. (*Athamanta*) Mönch: ce dernier est indiqué par Roucel dans la province de Namur et par Desmazières à Tournay selon Lejeune. Je pense qu'on ne peut pas accorder une confiance entière aux indications de Desmazières et de Roucel particulièrement.

Obs. III. — Le *P. officinale* L. n'a jamais été trouvé en Belgique et on a déjà pris pour tel une grande forme de l'Œ. *Lachenalii*.

† ANETHUM Tournef. (Aneth.) Calice à dents presque nulles. Pétales suborbiculaires, entiers, enroulés en dedans. Fruit comprimé par les dos. Carpelles largement elliptiques, à 5 côtes, les 3 dorsales filliformes-carénées saillantes, les marginales dilatées en aile aplatie; valléculs à une bandelette. — Feuilles décomposées en segments linéaires très-étroits; involucre et involucrelle nuls; fleurs jaunes.

Plante très-aromatique; tige solitaire; gaine des feuilles supérieures (mesurant 10-15 mill.) plus courte que le limbe *A. graveolens*.

† *A. GRAVEOLENS* L. (A. odorant). Cultivé et parfois spontané. — ☉ — Juillet-septembre.

Obs. — Cette plante ressemble beaucoup au *Foeniculum capillaceum* avec lequel on la confond parfois.

22. PASTINACA Tournef. (Panais). Calice à dents presque nulles. Pétales entiers, enroulés en dedans. Fruit comprimé par les dos. Carpelles oblongs-suborbiculaires, à 5 côtes, les 3 dorsales très-fines, les marginales dilatées en une aile aplatie; valléculs à une bandelette égalant environ la longueur du fruit. — Feuilles pinnatiséquées, à segments ovales ou oblongs; involucre et involucrelle nuls ou à 1-2 folioles; fleurs jaunes.

Feuilles à segments sessiles ou subsessiles, incisés ou crénelés; tige glabre ou glabrescente *P. sativa*.

1. *P. SATIVA* L. (P. cultivé). Pelouses, prairies, moissons. — AR., si ce n'est dans les Zones maritime et poldérienne où il est commun. — ☉☉ — Juillet-septembre.

Obs. — La forme cultivée, qui est le *P. sativa* de Miller, n'est-elle qu'une variété de la forme sauvage? Elle se distingue de celle-ci par sa taille plus élevée par le développement plus considérable de toutes ses parties, par sa racine renflée, ses feuilles glabres et luisantes en dessus, par ses ombelles à 10-50 rayons. La forme spontannée a les feuilles pubérescentes sur les deux faces, non luisantes, à rayons ne dépassant pas ord. 10-12. Est-ce le *P. opaca* Bernh. ou bien l'une ou l'autre espèce nouvelle éreçue dans ces derniers temps? Sa tige fortement anguleuse d'ordinaire l'éloigne de celui-ci, ses rameaux dressés la rapprochent du *P. prostrata* Jord. Il est possible qu'en Belgique nous ayons plus eurs de ces espèces nouvelles. Pour ce qui regarde la forme des carpelles, je l'ai vu aussi variable dans ce type que dans l'*Heracleum Sphenylium*. La plante des potagers et de nos côtes maritimes présente des fruits tantôt suborbiculaires arrondis à la base, tantôt obovales sensiblement atténués à la base. Je pense que la figure de cet organe ne peut fournir que des caractères tout à fait illusoirs; du reste, cette figure varie sur les mêmes pieds.

25. HERACLEUM L. (Berce). Calice à 5 dents. *Pétales extérieurs rayonnants, profondément bifides*. Fruit comprimé par les dos. Carpelles oblongs-suborbiculaires, à 5 côtes, les 5 dorsales filiformes peu saillantes, les marginales dilatées en aile aplanie; *vallécules à une bandelette qui dépasse à peine la moitié supérieure du fruit*. — Involucre à folioles peu nombreuses, caduques, plus rarement presque involucrelle à folioles nombreuses; fleurs blanches.

Tige robuste, fortement sillonnée, velue-hérissée; feuilles pinnatiséquées à 5-3 segments très-amplis bi-trilobes ou pinnatifides, à gaines très grandes; fruit grand, ord. plus étroit à la base qu'au sommet *H. Sphenylium*.

1. *H. SPHENYLIUM* L. (B. Branc-Ursine). Prairies, bois, lieux herbeux. — C., si ce n'est dans les sables purs de la Zone campinienne où il devient très-rare et manque sur de grandes étendues. — \mathcal{U} — Juin-septembre.

Obs. I. — La forme et l'ampleur des segments foliaires varient beaucoup. Quand ils sont lancéolés-allongés, on a la variété *angustifolium*. A son tour, le fruit varie beaucoup dans ses contours et dans la longueur des vallécules des faces commissurales, ce qui a donné lieu à plusieurs espèces nouvelles d'une légitimité spécifique extrêmement douteuse. Voir *Notes*, fasc. III, pp. 20-21.

Obs. II. — On pourra peut-être rencontrer en Belgique le *Tordylium maximum* L., qui se distingue par son fruit suborbiculaire entouré d'un bord très épais, saillant, rugueux, tuberculeux, par ses tiges hispides à poils réfléchis.

Tribu VI. Daucinées. — Fruit comprimé par les dos ou presque cylindrique. *Carpelles à 9 côtes, les 5 côtes primaires filiformes et hérissées de soies, les 4 côtes secondaires plus saillantes et découpées en épines*.

21. DAUCUS Tournef. (Carotte). Calice à 5 dents. Fruit légèrement comprimé par les dos. *Carpelles oblongs, à 5 côtes primaires filiformes, chargées de 1-3 rangs de soies très-courtes, à 4 côtes secondaires développées en ailes découpées presque jusqu'à la base en longues soies presque épineuses disposées sur un seul rang; vallécules à une bandelette*. — Involucre à plusieurs folioles triséquées ou pinnatiséquées à segments linéaires; involucrelle à plusieurs folioles triséquées ou entières.

Tige ord. hérissée; involucrelle à folioles linéaires-étroites; ombelle à fleur centrale ord. plus grande et d'un pourpre foncé. *D. Carota*.

1. *D. CAROTA* L. (C. commune). Lisière des bois, bords des chemins, pâturages, pelouses, etc. — C., mais devient plus rare dans la Région ardennaise et dans les sables purs de la Campine. — \odot et \ominus — Juin-septembre.

23. ORLAYA Hoffm. (Orlaya). Calice à 5 dents. Fruit comprimé par les dos. *Carpelles ovales-oblongs, à 5 côtes primaires filiformes, chargées de 1-3 rangs de soies courtes, à 4 côtes secondaires déve-*

loppées en ailes *découpées* presque jusqu'à la base en *épines subulées* disposées sur 2-3 rangs; vallécules à une bandelette. — Involucre et involucrelle à plusieurs folioles entières; fleurs extérieures à pétales extérieurs rayonnants.

Tige glabre; folioles de l'involucre largement membraneuses aux bords; pétales extérieurs très-grands *O. grandiflora*.

1. *O. GRANDIFLORA* L. (*Caucalis*) Hoffm. (O. à grandes fleurs). Moissons, lieux cultivés. — AC. Zone calcaireuse: toute la partie méridionale sur la rive droite de la Sambre jusqu'à la Vesdre, se retrouverait à Fleurus métréit M. Van Bastelaer; Région jurassique: Harnoncourt, Lamorteau et probablement ailleurs. — ☉ — Juin-juillet.

Obs. — S'introduit parfois dans la Région ardennaise avec les graines de céréales provenant de la zone calcaireuse: Saint-Hubert.

Division II. Campylopermées. — Graine creusée à la face commissurale d'un canal ou d'un sillon profond qui résulte de l'inflexion ou de l'enroulement de ses bords et dans lequel s'enfonce le péricarpe, très-rarement concave sur toute la face commissurale.

26. *TURGENIA* Hoffm. (Turgénie). Calice à 3 dents sétacées. Fruit comprimé par les côtés, presque didyme. *Carpelles* ovales-acuminés, à 3 côtes primaires et à 4 côtes secondaires presque égales, développées en ailes *découpées* presque jusqu'à la base en *épines robustes subulées ord. disposées sur 2-5 rangs*, les 2 côtes marginales seules à épines disposées sur un seul rang; vallécules à une bandelette. — Feuilles pinnatiséquées ou pinnatipartites; involucre à 2-5 folioles; involucrelle ord. à 3 folioles; fleurs purpurines, plus rarement rosées ou blanches.

Ombelle à 2-4 rayons épais, roides; involucrelle à folioles largement scarieuses-blanches aux bords; fruit à épines scabres. *T. latifolia*.

1. *T. LATIFOLIA* L. (*Caucalis* Hoffm. T. à larges feuilles). Moissons, lieux cultivés. — R. Zone calcaireuse: lisière vers la région ardennaise sur la rive droite de la Meuse jusqu'à l'Ambleve, se retrouve à Montignies-Saint-Christophe; Région jurassique: Torgny. — ☉ — Juin-juillet.

Obs. — A été autrefois observé à Deigné.

27. *CAUCALIS* L. (Caucalide). Calice à 3 dents lancéolées. Fruit comprimé par les côtés presque didyme. *Carpelles* oblongs, à 3 côtes primaires *filiformes*, portant quelques tubercules épineux courts, à 4 côtes secondaires développées en ailes *découpées* presque jusqu'à la base en *épines robustes subulées ord. disposées sur un seul rang*; vallécules à une bandelette. — Involucre nul ou presque nul; involucrelle à plusieurs folioles; fleurs blanches.

Ombelles à 2-3 rayons assez près; involucrelle à folioles étroites; fruit à épines lisses, courbées en crochet au sommet *C. daucoïdes*.

1. *C. DAUCOIDES* L. (C. Fausse-Garotte). Moissons, lieux cultivés, bords des champs. — AC. Zone calcaireuse: entre la Sambre et la Vesdre à peu près même dispersion que celle de l'*Orlaya*, se retrouve à Baisart et a été indiqué à Kain; Région jurassique: Lamorteau, mais probablement çà et là. — ☉ — Juin-juillet.

Obs. — Le *C. leptophylla* L., espèce très-méridionale, n'a pu se trouver en Belgique qu'accidentellement.

28. *TORILIS* Adans. (Torilis). Calice à 3 dents lancéolées. Fruit comprimé par les côtés. *Carpelles* oblongs, à 3 côtes primaires *filiformes*, portant quelques petites pointes épineuses, à 4 côtes secon-

dares décomposées jusqu'à la base en plusieurs rangs d'épines subulées ou de tubercules qui occupent tout l'espace compris entre les côtes primaires; vallécules à une bandelette. — Tige et rameaux couverts de poils apprimés dirigés de haut en bas; involucre nul ou à une ou plusieurs folioles; involucrelle à plusieurs folioles.

1. Ombelles sessiles ou presque sessiles en forme de glomérules opposés aux feuilles; fruits dissemblables, les extérieurs à carpelles extérieurs épineux; les intérieurs seulement tuberculeux. *T. nodosa*
2. Ombelles terminales longuement pédonculées; fruits tous épineux *T. infesta*
2. Plante ord. basse; involucre nul ou à une foliole; fruit à épines droites à pointe glochidiées (à 2-3 crochets) *T. Anthriscus*
- Plante ord. élevée; involucre à 3 folioles; fruit à épines arquées à pointe simple et droite *T. Anthriscus*
1. *T. ANTHRISCUS* L. (*Tordylium*) Gmel. (T. Anthrisque). Haies, buissons, bois, bords des fossés. — C. — ☉ et ☉ — Juin-août.
2. *T. INFESTA* L. (*Scandix*) Hoffm.; *T. helvetica* Gmel. (T. infestante). Lieux cultivés, moissons. — AC. Zone calcaireuse, mais manque par places. — ☉ et ☉ — Juillet-août.

Obs. — Ce qui a été indiqué à Uccle sous ce nom appartient à l'espèce précédente! Il est probable cependant qu'on le rencontrera dans la Zone argilo-sablonneuse, ainsi que dans la Région jurassique.

3. *T. NODOSA* L. (*Tordylium*) Gärtn. (T. noueuse). Lieux herbeux, pelouses, bords des chemins. — AC. Zones maritime et poldérienne: çà et là sur les digues longeant le littoral et jusqu'à environ une lieue dans l'intérieur, puis se retrouve sur les digues de l'Escaut à Lillo et Austruweel. — ☉ — Juin-septembre.

Obs. I. — A été signalé dans diverses localités du Hainaut où l'on ne l'a pas revu depuis assez longtemps.

Obs. II. — Le *T. neglecta* R. et S. a été indiqué à Lombartzyde, mais, d'après ce que j'ai vu, je suis porté à croire que Kickx a pris pour tel une simple variation du *T. Anthriscus*.

29. *ANTHRISCUS* Hoffm. (Anthrisque). Calice à dents nulles. Fruit comprimé par les côtés ou presque didyme. *Carpelles lisses ou hérissés de pointes épineuses, oblongs-lancéolés, rétrécis brusquement au sommet en un bec qui n'égale pas la longueur de la graine, à 3 côtes primaires apparentes seulement dans la partie supérieure des carpelles, à côtes secondaires nulles; vallécules à bandelettes peu distinctes ou nulles.* — Involucre nul; involucrelle à plusieurs folioles ou à 1-3 folioles.

1. Fruit chargé d'épines crochues. *A. Scandix*
- Fruit lisse *A. Scandix*
2. Ombelles latérales sessiles ou subsessiles, opposées aux feuilles, à 3-5 rayons; fruit à bec égalant la moitié des carpelles *A. Cerefolium*
- Ombelles pédonculées, terminales, à 8-13 rayons; fruit à bec court. *A. sylvestris*
1. *A. SCANDIX* Scop. (*Caucalis*) Aschs; *A. vulgaris* Pers., *Scandix Anthriscus* L. (*A. Scandix*). Lieux incultes, haies, bords des chemins. — AC. Zone maritime: le long du littoral et se retrouve à Anvers; Zone campinienne: Tongerlo, Westerloo; Zone argilo-sablonneuse: Saint-Trond, Velm, Tirlemont, Louvain, Machelen, Bruxelles; Zone calcaireuse: Mons (sur les fortifications). — ☉ — Mai-juin.
- † *A. CEREFOLIUM* L. (*Scandix*) Hoffm. (*A. Cerfeuil*). Cultivé. — ☉ — Mai-juin.
2. *A. SYLVESTRIS* L. (*Chacrophyllum*) Hoffm. (*A. sauvage*). Prairies, bois. — C., AC., si ce n'est dans la Zone campinienne où il semble faire presque complètement défaut dans les sables purs. — ☉ — Mai-juin.

30. *CHIAEROPHYLLUM* L. (Cerfeuil). Calice à dents nulles. Fruit comprimé par les côtés. *Carpelles lisses, linéaires, non rétrécis en bec à 3 côtes primaires obtuses, prolongées jusqu'à la base du carpelle, à*

côtes secondaires nulles; vallécules à une bandelette. — Involucre nul ou à 1-2 folioles; involucrelle à plusieurs folioles.

1. Racine renflée en un tubercule napiforme; styles réfléchis. *C. bulbosum*.
Racine cylindrique ou fusiforme; styles étalés-dressés 2
2. Tige renflée sous les nœuds, pleine; pétales glabres. *C. temulum*.
Tige non renflée sous les nœuds, fistuleuse; pétales ciliés *C. hirsutum*.

1. *C. TEMULUM* L. (C. enivrant). Haies, buis-sous, bois, lieux incultes. — C., si ce n'est dans la Région ardennaise où il paraît seulement assez commun. — ☉ ☉ et ☉ — Mai-juillet.

Obs. — Le *C. bulbosum* L. pourra peut-être se rencontrer indigène en Belgique, mais comme il est cultivé dans les jardins potagers, il faudra se défier de certaines stations. Kickx l'avait, paraît-il, autrefois observé aux environs de Koningsloo. Quant au *C. hirsutum* L., il sera bon de le rechercher dans la Région ardennaise. Tinant l'indique comme étant commun, mais il a dû évidemment commettre une grossière erreur et prendre pour tel une forme du *C. temulum*.

† MYRRHIS Scop. (Myrrhîde). Calice à dents nulles. Fruit comprimé par les côtés. *Carpelles* lisses, oblongs-linéaires, non rétrécis en bec, à 3 côtes primaires très-saillantes, carénées-tranchantes et creuses, à côtes secondaires nulles; vallécules à une bandelette. — Involucre nul; involucrelle à plusieurs folioles.

Tige non renflée sous les nœuds; fruit long (20-25 mill.), d'un noir brunâtre, luisant; ombelle à rayons hérissés *M. odorata*.

† *M. ODORATA* L. (*Scandix*) Scop. (*M. odorante*). Cultivé et parfois spontané dans les haies. — 24 — Mai-juillet.

51. SCANDIX Gärtn. (*Scandix*). Calice à dents nulles. Fruit comprimé par les côtés. *Carpelles* dépourvus d'épines, oblongs, prolongés en un bec linéaire beaucoup plus long que la graine, à 3 côtes primaires obtuses, peu saillantes, à côtes secondaires nulles; vallécules à bandelettes non distinctes. — Involucre nul ou à une seule foliole; involucrelle à plusieurs folioles.

Fruit un peu sambre, à bec 2-3 fois plus long que la graine; folioles de l'involucrelle incisées au sommet rarement entières *S. Pecten-Veneris*.

1. *S. PECTEN-VENERIS* L. (*S. Peigne-de-Vénus*). Moissons, lieux cultivés. — C., AC., si ce n'est dans la Région ardennaise où il est rare et semble introduit et dans la Zone campinienne où il est rare dans les sables purs. — ☉ et ☉ — Mai-Juin.

52. CONIUM L. (*Cignë*). Calice à dents nulles. Fruit subglobuleux, comprimé par les côtés, presque didyme. *Carpelles* dépourvus d'épines, ovoïdes, non prolongés en bec, à 3 côtes primaires saillantes ondulées, à côtes secondaires nulles; vallécules à bandelettes non distinctes. — Involucre et involucrelle à 3-5 folioles.

Tige grosse, maculée de taches d'un rouge violacé; involucrelle à 5 folioles plus courtes que l'ombelle fructifère, longuement soudées à la base, réfléchies et rejetées sur le côté. *C. maculatum*.

1. *C. MACULATUM* L. (*C. tachetée*). Lieux incultes, décombres, haies, bords des chemins. — AC., si ce n'est dans les sables purs de la Zone campinienne où il est rare et manque presque complètement et dans la Région ardennaise où il est rare. — ☉ ☉ — Juin-septembre.

Obs. — Je crois que c'est dans la Zone poldérienne qu'il est le plus abondant.

XL. — HÉDÉRACÉES (Ach. Rich.).

Fleurs hermaphrodites régulières. Calice à 4-5 sépales, soudés en tube, à tube soudé avec l'ovaire, à partie libre très-courte 4-5 dentée, persistante ou marcescente. Corolle à 4-5 pétales insérés sur un disque qui revêt le sommet du tube du calice, libres, caducs. *Étamines* 4-5, insérées avec les pétales au sommet du tube du calice, libres. Styles soudés en un *style indivis*. Stigmate obtus ou capité. *Fruit soudé avec le calice*, ord. à 5 ou 2 carpelles, bacciforme ou drupacé, couronné par le limbe du calice ou par sa cicatrice, ord. à 5 loges ou moins par avortement, ou à un seul noyau biloculaire. — Arbrisseaux plus ou moins élevés, quelquefois sarmenteux-grimpants; feuilles alternes ou opposées, pétiolées, simples, entières ou plus ou moins profondément palmatilobées; stipules nulles; fleurs disposées en ombelles ou en corymbes.

Plante grimpante ou rampante; feuilles alternes, ord. palmatilobées. *HERERA* (1).
Arbrisseau dressé; feuilles opposées. *CORNUS* (2)

1. *HERERA* Tournef. (Lierre). Calice à 5 dents. *Pétales* 5. *Étamines* 5. *Fruit bacciforme*, à 5 loges ou moins par avortement. — *Feuilles alternes, persistantes*.

Fleurs en ombelles disposées en grappes; feuilles des rameaux stériles ovales triangulaires palmatilobées à 5-3 lobes, celles des rameaux florifères ovales-lancéolées ou rhomboïdales, ord. entières; baies noirâtres *H. Helix*.

1. *H. HELIX* L. (L. grimpant). Bois, vieux murs. — C., AC. — h — Septembre-octobre.

2. *CORNUS* Tournef. (Cornouiller). Calice à 4 dents. *Pétales* 4. *Étamines* 4. *Fruit drupacé*, à noyau osseux biloculaire, à loges monospermes. — *Feuilles opposées, caduques*.

Fleurs blanches, en corymbes composés dépourvus d'involucre; fruit petit, 4 lobuleux, noir *C. sanguinea*.

Fleurs jaunes, paraissant avant les feuilles, en petites ombelles simples munies d'involucre; fruit assez gros, ovoïde, rouge *C. mas*.

1. *C. SANGUINEA* L. (*C. sanguin*). Bois, taillis, haies. — C., AC., si ce n'est dans la Région ardennaise et dans la Zone campinienne ou il paraît assez rare. — h — Mai-juin.

2. *C. MAS* L. (*C. mâle*). Bois, taillis, haies. — AC., C. Zone calcaireuse; toute sa partie méridionale dans les terrains argilo-calcaireux, se trouve dans la vallée de la Meuse (province de Namur) et dans la vallée de la Sambre; Région jurassique; sur le calcaire jurassique. — h — Avril.

Obs. I. — Paraît ne pas exister à l'état indigène dans la Zone calcaireuse sur la rive gauche de l'Escaut. On le trouve çà et là planté dans les Zones argilo-sablonneuse et campinienne.

Obs. II. — On cultive assez souvent dans les bosquets le *C. stolonifera* Mich. (*C. alba* Auct.), qui se distingue du *C. sanguinea* par ses feuilles glauques en dessous et ses fruits blancs.

XLI. — LORANTHIACÉES (Juss. et Rich.).

Fleurs incomplètes, unisexuelles, régulières. Fleur mâle: calice à 4 sépales soudés en tube inférieurement, à limbe 4-fide; corolle nulle; étamines 4, à *anthères sessiles, soudées dans toute leur étendue avec la face interne des sépales, divisées en un grand nombre de*

cellules qui s'ouvrent isolément à la face libre de l'anthère. Fleur femelle : calice soudé avec l'ovaire, à partie libre très-courte obscurément 4-dentée ; corolle à 4 pétales squamiformes charnus, insérés au sommet du tube du calice. Ovaire à une seule loge, à un seul ovule accompagné de deux autres ovules très-rudimentaires ; stigmatte sessile, obtus. Fruit soudé avec le calice, à un seul carpelle, globuleux, bacciforme, uniloculaire, monosperme, à mésocarpe mucilagineux très-visqueux, à endocarpe membraneux appliqué sur la graine. Graine dressée, dépouillée d'enveloppes propres. — Arbrisseau parasite, s'implantant sur les végétaux ligneux ; tige ord. dichotome, articulée au niveau des nœuds ; feuilles ord. opposées, simples, sessiles ; stipules nulles ; fleurs peu apparentes, verdâtres, sessiles, disposées en cymes.

1. VISCUM Tournef. (Gui). — Caractères de la famille :

Feuilles épaisses, un peu charnues, oblongues, obtuses ; baies blanches. *V. album*.

1. *V. album* L. (G. blanc). Parasite sur le pommier, le poirier, le peuplier noir, etc. — AC. Zone calcaireuse surtout dans sa partie méridionale ; AR. Zone argilo-sablonneuse ; R. Zone campinienne et Région ardennaise. — 2. — Mars-avril.

Obs. — Il doit exister dans la Région jurassique, mais je ne sais s'il est rare ou assez commun. Sous notre latitude, la rareté ou la vulgarité du Gui dépend-elle des conditions climatiques ou bien résulte-t-elle de l'incurie ou des soins qu'on apporte dans la culture des arbres ? C'est là une question à laquelle je ne puis répondre.

XLII. — GROSSULARIÉES (DC.).

Fleurs hermaphrodites, ou unisexuelles par avortement, régulières. Calice à 5 plus rarement 4 sépales, soudés en tube à la base, à tube soudé avec l'ovaire et plus ou moins prolongé au-dessus de lui, à partie libre colorée, marcescente, 5-fide plus rarement 4-fide. Corolle à 5 plus rarement 4 pétales insérés à la gorge du calice, très-petits, libres, submarcescents. Etamines 5, plus rarement 4, insérées avec les pétales à la gorge du calice, libres. Styles 2, rarement 3-4, plus ou moins soudés. Fruit soudé avec le calice, à 2 rarement 3-4 carpelles, bacciforme pulpeux-succulent, couronné par le limbe marcescent du calice, uniloculaire, polysperme ou oligosperme par avortement. Graines insérées sur des placentas pariétaux, à tégument extérieur mucilagineux. — Arbrisseaux épineux ou non épineux ; feuilles alternes ou fasciculées, plus ou moins profondément palmatilobées à lobes crénelés-dentés, à pétioles semi-amplexicaule ; stipules nulles ; fleurs portées 1-5 sur des pédoncules communs rameux, courts, ou disposés en grappes.

1. RIBES L. (Groseillier). — Caractères de la famille :

1. Arbrisseau épineux ; fleurs solitaires ou réunies par 2-5. *R. Uva-crispa*.
Arbrisseau non épineux ; fleurs en grappes multiflores. 2
2. Bractées égales ou dépassant les fleurs ; grappes florifères dressées ; fruits très-petits, insipides *R. alpinum*.
Bractées beaucoup plus courtes que les pédicelles ; grappes pendantes. 3
3. Feuilles glanduleuses en dessous ; fruits noirs *R. nigrum*.
Feuilles non glanduleuses en dessous ; fruits ord. rouges, jamais noirs. *R. rubrum*.

1. R. *UVA-CRISPA* L. (G. épineux). Rochers, coteaux arides, bois montueux, haies, bords des chemins. — C. Zone calcaireuse, mais paraît assez rare sur la rive gauche de la Sambre, Région jurassique; R. Zone argilo-sablonneuse, Région ardennaise où il ne serait peut-être indigène que dans la vallée de la Semoy. — h — Avril.

Obs. — Présente deux variétés cultivées : *glanduloso-setosum* (R. *Grossularia* L.), à ovaire et fruit chargés de poils à sommet glanduleux; *reclinatum* (R. *reclinatum* L.) à ovaire et fruit lisses, à feuilles, bractées et lobes calicinaux ciliés.

2. R. *RUBRUM* L. (G. rouge). Bois montueux, rochers, lieux humides, bords des eaux. — AC. Zone calcaireuse et Région jurassique; R. Zone argilo-sablonneuse et Région ardennaise. — h — Avril-mai.

? R. *ALPINUM* L. (G. des Alpes). Bois montueux. — Lejeune en a trouvé quelques pieds épars entre Verviers et Bilstain. — h — Avril-mai.

Obs. — Comme cette espèce est parfois cultivée, il n'est pas sûr que les individus trouvés par Lejeune fussent indigènes. — A rechercher.

3. R. *NIGRUM* L. (G. noir ou Cassis). Bois, lieux frais, bords des eaux. — Zone calcaireuse : vallée du Bocq entre Ivoir et Bauche (très-abondant), vallée de l'Hermetou, çà et là dans la Fagne vers Chimay; Zone argilo-sablonneuse : Wintershoven. — h — Avril-mai.

Obs. — Lejeune l'indique à Fraipont, et Tinant, dans les bois d'Arlon. M. Van Haesendonck me le signale comme étant spontané à Deurne, Borsbeek et entre Zammel et Tongerlo. — A rechercher attentivement, mais on doit beaucoup se défier des stations, car cet arbrisseau s'échappe volontiers des jardins. Voir *Notes*, fasc. V, p. 49.

XLIII. — SAXIFRAGÉES (Juss.).

Fleurs hermaphrodites, régulières ou à peine irrégulières, quelquefois incomplètes. Calice à 5 plus rarement 4 sépales plus ou moins soudés à la base, plus ou moins soudés avec l'ovaire, ou libres, persistants, plus rarement marcescents ou caducs. Corolle à 5 plus rarement 4 pétales insérés sur le disque plus ou moins développé qui revêt le tube du calice, libres, caducs. *Etamines* 10, plus rarement 8, insérées sur le disque avec les pétales, libres. *Styles* 2, terminaux, assez courts souvent persistants. *Fruit* plus ou moins soudé avec le calice ou libre, *capsulaire*, 2-loculaire, plus rarement 1-loculaire, à *loges polyspermes*, composé de deux carpelles plus ou moins soudés entre eux et qui se séparent plus ou moins complètement à la maturité en s'ouvrant par leur suture interne. — Plantes annuelles ou vivaces, herbacées; feuilles alternes ou opposées, simples, dentées, crénelées ou palmatilobées; stipules nulles; fleurs disposées en cymes plus ou moins irrégulières ou en corymbes terminaux.

Corolle à 5 pétales; capsule à 2 loges. SAXIFRAGA (1)
Corolle nulle; capsule à une loge. CHRYSOSPLENION (2)

1. SAXIFRAGA L. (Saxifrage). Calice à tube plus ou moins soudé avec l'ovaire, plus rarement libre, à 5 divisions. *Corolle* à 5 pétales. *Etamines* 10. *Styles* 2. *Capsule biloculaire*, terminée en deux becs, s'ouvrant supérieurement par les sutures internes des carpelles. — Fleurs blanches.

1. Plante élevée; feuilles larges, plus ou moins réniformes, dentées ou crénelées, à incisions ne dépassant pas la moitié du limbe 2
Plante petite; feuilles palmatifides ou palmatilobées à divisions profondes, les supérieures parfois entières et linéaires. 3

2. Souche ne produisant pas de bulbilles; feuilles dentées à dents aiguës ou apiculées; pétales blancs ponctués de pourpre; ovaire libre *S. rotundifolia*.
Souche produisant des bulbilles; feuilles inférieures incisées ou lobées, à lobes très-obtus; pétales non ponctués; ovaire longuement soudé à la base avec le calice *S. granulata*.
5. Plante bisannuelle sans rejets stériles à la base; fleurs petites *S. tridactylites*.
Plante vivace, munie de rejets stériles; à feuilles (desséchées) réunies à la base des tiges en rosette très-dense; fleurs assez grandes 4
4. Rejets stériles couchés, portant à l'aisselle de leurs feuilles supérieures des bourgeons compacts linéaires-elliptiques *S. hypnoides*.
Rejets stériles dressés, de courvus de bourgeons compacts *S. caespitosa*.

1. *S. TRIDACTYLITES* L. (*S. tridactyle*). Champs secs, lieux arides, vieux murs, bords des chemins. — G. Zone calcaireuse et Région jurassique; AC., AL. Zone argilo-sablonneuse; AR. Zone campinienne. Paraît manquer dans la Région ardennaise et ne se trouve que rarement sur ses lisières. — ☉ — Avril-juin.

Obs. — Varie parfois à feuilles toutes entières: sous-var. *minuta*.

2. *S. GRANULATA* L. (*S. granulée*). Prés, pelouses, le long des haies. — AC. Zones argilo-sablonneuse et calcaireuse, Région jurassique; R. Région ardennaise; Zone campinienne: Wilryck et probablement ailleurs, mais paraît manquer presque complètement dans les sables purs. — ☿ — Mai-juin.

Obs. — Dans la Zone calcaireuse, il semble faire défaut sur de grands espaces. — Il est vivace à la façon de la plupart de nos *Epilobium*. Voir *Bull. de la Soc. roy. de Bot.*, IV, p. 464.

† *S. ROTUNDFOLIA* L. (*S.* à feuilles rondes). Bois montueux. — Zone calcaireuse: Roly (*Determe*). — ☿ — Juin-juillet.

Obs. — Cette espèce de la région alpine et qui ne semble pas descendre en dessous de la zone des sapins ne me paraît pas pouvoir être indigène à Roly. La localité où elle se trouve en compagnie des *Epimedium alpinum*, *Geranium nodosum* et *macrorrhizum* est une partie de bois ombragé près d'un rocher creusé en forme de cave appelée dans le pays La Grotte. Sur le coteau qui surmonte celle-ci se voient les restes d'une petite chapelle et peut-être d'un hermitage. Il est probable que le solitaire qui, dans les temps passés, habitait soit la grotte, soit l'hermitage, se sera plu à cultiver ces plantes dans un jardinet à côté de sa demeure, jardinet envahi plus tard par le taillis. Toujours est-il que ces espèces, que je prends pour des exotiques, se sont parfaitement naturalisées mêlées avec plusieurs types rares de la zone calcaireuse.

3. *S. CAESPITOSA* L.; *S. sponhemica* et *condensata* Gmel. (*S. caespitose*). Rochers, bois escarpés. — Région ardennaise: vallée de la Semoy çà et là depuis Chiny jusque Membre; Zone calcaireuse: entre Aiwaille et Comblain-au-Pont. — ☿ — Mai-juin.

Obs. — La variété que l'on rencontre en Belgique est celle à feuilles aiguës et aristées (var. *aristata* Gren. — *S. sponhemica* Gmel.). Voir *Bull. de la Soc. roy. de Bot.*, IV, p. 465.

4. *S. HYPNOIDES* L. (*S. Faux-Hypne*). Rochers et rocailles ombragés. — Zone calcaireuse: Waulsort. — ☿ — Juin.

Obs. I. — La plante signalée à Solre sur-Sambre comme *S. hypnoides* a été récoltée sur les murs du château où l'avait plantée M. Chabaut. Celui-ci l'avait prise sur les rochers calcaires et sur les vieux murs de l'abbaye de la Thure. Était-elle la indigène? Est-ce bien le *S. hypnoides*? Cela me paraît douteux d'après les tiges stériles que M. Chabaut a bien voulu m'envoyer.

Obs. II. — Cette espèce quoique voisine de la précédente a un facies tout différent. Ses courts rejets stériles naissant à la base des tiges florifères sont terminés par un bourgeon très-compact. Voir *Notes*, fasc. I, p. 44.

2. *CHRYSOSPLENIUM* L. (*Dorine*). Calice à tube soudé avec l'ovaire, à limbe 4-fide plus rarement 5-fide. *Corolle nulle*. Etamines 8, plus rarement 10. Styles 2. *Capsule uniloculaire*, échancrée au sommet, s'ouvrant supérieurement en deux valves presque planes étalées-échancrées. — Fleurs à calice coloré en jaune, entourées de feuilles florales également colorées.

Feuilles opposées; tiges quadrangulaires *C. oppositifolium*.
Feuilles alternes; tiges triquètres *C. alternifolium*.

1. *C. OPPOSITIFOLIUM* L. (D. à feuilles opposées). Ruisseaux, fontaines, rochers humides, — AC. Région ardennaise; AR. Zone calcaireuse et Région jurassique; R. Zone argilo-sablonneuse. — \mathcal{N} . — Avril-juin.
2. *C. ALTERNIFOLIUM* L. (D. à feuilles alternes). Lieux et bois frais, rochers ombragés, bords des ruisseaux. — AR. Régions jurassique et ardennaise, Zone calcaireuse; R. Zones argilo-sablonneuse et campinienne. — \mathcal{N} . — Mars-mai.

SUBDIVISION II.

GAMOPÉTALES (*monopétales*).

Enveloppes florales constituées par un calice et une corolle. Corolle à *pétales soudés entre eux*.

CLASSE I.

GAMOPÉTALES HYPOGYNES.

Corolle et étamines indépendantes du calice. Corolle insérée sur le réceptacle. Étamines insérées sur la corolle, très-rarement indépendantes de la corolle. *Ovaire libre* (supère), très-rarement soudé avec le calice.

XLIV. — ÉRICINÉES (Juss).

Fleurs hermaphrodites, régulières ou un peu irrégulières. Calice à 4-5 sépales libres ou plus ou moins soudés, persistant, quelquefois scarieux-pétaloïde. Corolle hypogyne, gamopétale, campanulée ou urcéolée, à 4-5 divisions, régulière ou un peu irrégulière, persistante. *Étamines* 8-10, rarement 5, hypogynes, *non soudées avec la corolle*. *Anthères* à loges souvent séparées, s'ouvrant chacune par un pore terminal, souvent munies chacune d'un appendice filiforme dorsal vers l'insertion du filet. Styles soudés en un style filiforme. Stigmate capité ou pelté, indivis ou obscurément lobé. Fruit à 4-5 carpelles, capsulaire, à 4-5 loges, à loges polyspermes plus rarement oligospermes, à dehiscence loculicide ou septifrage, à 4-5 valves, s'ouvrant rarement en 8-10 valves, plus rarement bacciforme indéhiscent. Graines très-petites, insérées à l'angle interne des loges. — Sous-arbrisseaux; feuilles verticillées par 5-5, plus rarement opposées ou alternes, entières, sessiles, persistantes, coriaces, à bords fortement roulés en dessous; stipules nulles; fleurs disposées en panicules, en grappes terminales, plus rarement en ombelles simples.

- | | |
|--|---|
| 1. Corolle et calice à 5 divisions | 4 |
| Corolle et calice à 4 divisions | 3 |
| 2. Feuilles glabres et glauques en dessous; corolle urcéolée; étamines incluses. | |

ANDROMEDA (1)

Feuilles couvertes en dessous d'un tomentum ferrugineux; corolle à 5 divisions profondes étalées; étamines longuement saillantes. LEDUM (2)

3. Corolle dépassant longuement le calice; celui-ci non pétaloïde ERICA (3)
 Corolle beaucoup plus courte que le calice; celui-ci pétaloïde et simulant une
 corolle CALLUNA (4)

1. ANDROMEDA L. (Andromède). *Calice à 3 sépales un peu soudés à la base. Corolle urcéolée-globuleuse, à 5 dents. Etamines 10, incluses. Capsule à 3 loges, à déhiscence loculicide. — Feuilles alternes.*

Feuilles elliptiques-oblongues ou linéaires, planchâtres et glabres en dessous; fleurs en ombelles au sommet des rameaux. *A. polifolia.*

1. A. POLIFOLIA L. (A. à feuilles de Polion). Marais tourbeux. — R. Zone campinienne et Région ardennaise; Zone calcaireuse: Baudour (*Lectierre*). — $\frac{1}{2}$ — Juin-juillet.
Obs. — Il existait autrefois à Erbsaal d'où il a disparu. Tinant l'indiquait à Freilange.

2. LEDUM L. (Lédum). *Calice à 3 sépales un peu soudés à la base. Corolle à 5 divisions profondes étalées. Etamines 10, très-saillantes. Capsule à 3 loges, à déhiscence septifrage.*

Feuilles linéaires à bords fortement roulés en dessous, à face inférieure couverte d'un duvet feutre ferrugineux; fleurs longuement pédicellées disposées au sommet de la tige et des rameaux en grappes ombelliformes *L. palustre.*

1. L. PALUSTRE L. (L. des marais). Marais. — Zone campinienne: environs de Lauklaer. — $\frac{1}{2}$ — Juin.

Obs. — Jusqu'à renseignements bien positifs, je dois considérer cette espèce comme douteuse pour notre flore. Les uns prétendent qu'elle a été plantée et qu'elle est rare, d'autres soutiennent qu'elle est très-abondante et indigène. Si elle est aussi abondante qu'on le dit, on pourrait la supposer indigène. Du reste, il n'y aurait rien d'impossible à ce qu'elle fût indigène dans les marais de la Zone campinienne. Voir *Votes*, fasc. I, p. 16 et *Manuel*, éd. 1, p. 72. Auroit, paraît-il, été trouvée autrefois dans deux autres localités du Limbourg.

3. ERICA L. (Bruyère). *Calice à 4 sépales libres ou soudés à la base, herbacés ou colorés. Corolle dépassant longuement le calice, campanulée, urcéolée ou subglobuleuse, 4-lobée ou 4-dentée. Etamines 8. Capsule à 4 loges, à déhiscence loculicide. — Feuilles verticillées.*

Feuilles et calice longuement ciliés *E. Tetralix.*
 Feuilles et calice glabres. *E. cinerea.*

1. E. TETRALIX L. (B. quaternée). Terrains maigres et siliceux. — C. Zone campinienne surtout dans les Campines anversoise et limbourgeoise, Région ardennaise, mais pas partout, Zone argilo-sablonneuse: sur quelques points de sa limite septentrionale; R. Zone calcaireuse et Région jurassique. — $\frac{1}{2}$ — Juillet-septembre.

2. E. CINEREA L. (B. cendrée). Terrains maigres sablonneux. — R. Zone campinienne; Zone argilo-sablonneuse: quelques pieds entre Louvain et Aerschot. — $\frac{1}{2}$ — Juin-septembre.

Obs. — Sur la dispersion de cette espèce, voir *Bull. de la Soc. roy. de Bot.*, II, p. 263 et *Notes*, fasc. V, p. 49.

4. CALLUNA Salisb. (Callune). *Calice à 4 sépales libres, colorés, scarieux, pétaloïdes. Corolle beaucoup plus courte que le calice, campanulée, profondément 4-fide. Etamines 8. Capsule à 4 loges, à déhiscence septifrage. — Feuilles opposées, imbriquées sur quatre rangs.*

Feuilles prolongées sous leur insertion en un éperon fendu; fleurs en longues grappes unilatérales aiguës *C. vulgaris.*

1. C. VULGARIS L. (*Erica*) Salisb. (C. commune ou Bruyère). Bois, lieux incultes (terrains siliceux). — C. — $\frac{1}{2}$ — Août-octobre.

XLV. — PRIMULACÉES (Vent.).

Fleurs hermaphrodites, régulières (dans nos espèces), très-rarement irrégulières. Calice à 5 rarement 4-7 sépales soudés à la base ou dans une grande partie de leur longueur, persistant. Corolle hypogyne, gamopétale, rotacée, hypocratériforme, très-rarement subbilabiée, à 5 rarement 4-7 lobes entiers émarginés ou bifides, très-rarement laciniés, caduque ou marcescente. *Étamines* insérées au tube ou à la gorge de la corolle, en nombre égal à celui des lobes de la corolle et opposées à ces lobes, quelquefois en nombre double et alors le rang extérieur étant réduit à des appendices ou à des filets dépourvus d'anthers occupant la gorge de la corolle et alternant avec ses lobes. Filets libres ou soudés entre eux inférieurement, quelquefois presque nuls. Styles soudés en un style indivis. *Fruit* libre, à 5 rarement 4-7 carpelles, libre, très-rarement soudé inférieurement avec le tube du calice, capsulaire, ord. globuleux, uniloculaire, ord. polysperme, s'ouvrant au sommet ou dans toute sa longueur en valves à nombre égal à celui des divisions du calice, plus rarement en 2 valves qui se subdivisent ensuite, ou s'ouvrant circulairement par un opercule (pyxide). *Graines* insérées sur un placenta central libre, globuleux. — Plantes vivaces herbacées, plus rarement annuelles; feuilles opposées, plus rarement verticillées ou alternes, quelquefois toutes radicales, entières, crénelées ou dentées, très-rarement pinnatiséquées-pectinées, sessiles ou pétiolées; stipules nulles; inflorescence variable.

- | | |
|---|-----------------|
| 1. Feuilles toutes radicales; pédoncules radicaux non feuillés | PRIMULA (1) |
| Tige feuillée. | 2 |
| 2. Tige nue dans ses deux tiers inférieurs, terminée par une rosette de feuilles: calice ord. à 7 divisions | TRIENTALIS (5) |
| Feuilles non toutes disposées en rosette terminale | 5 |
| 3. Feuilles pinnatiséquées-pectinées | HOTTONIA (2) |
| Feuilles entières ou seulement dentées | 4 |
| 4. Fleurs en grappes terminales nues; calice soudé avec la capsule | SAMOLUS (6) |
| Fleurs axillaires, en bouquets axillaires, ou en panicule feuillée; capsule libre | 5 |
| 3. Corolle jaune | LYSIMACHIA (4) |
| Corolle rouge, rosée ou bleue, ou pétales nuls. | 6 |
| 6. Calice pétaloïde; corolle nulle; capsule s'ouvrant en 5 valves; souche rampante stolonifère. | GLAUX (3) |
| Calice non pétaloïde; une corolle; capsule s'ouvrant circulairement; racine annuelle. | 7 |
| 7. Calice à 5 divisions; feuilles toutes opposées | ANACALLIS (8) |
| Calice à 4 divisions; feuilles la plupart alternes | CENTURCULUS (7) |

Tribu I. — Capsule s'ouvrant longitudinalement par plusieurs valves.

1. PRIMULA L. (Primevère). *Calice campanulé ou tubuleux, 5-denté ou 5-fide. Corolle infundibuliforme, plus rarement hypocratériforme, à tube dilaté à partir de l'insertion des étamines, à gorge munie d'appendices, plus rarement nue, à limbe 5-partit à lobes obtus-émarginés ou bifides. Étamines 5, incluses, insérées vers la partie moyenne ou la partie supérieure du tube de la corolle. Capsule s'ouvrant dans sa partie supérieure en 5 valves entières ou bifides. Graines anguleuses, chagrinées.* — Feuilles toutes radicales, en touffe; fleurs jaunes passant au vert par la dessiccation, ou de couleurs variées, disposées en ombelle simple au sommet d'un pédon-

eule radical ou à pédicelles naissant isolément de la souche par l'avortement du pédoncule.

- 1. Limbe de la corolle concave; calice enflé, écarté de la capsule, à divisions courtes, triangulaires, subobtusés *P. officinalis*.
Limbe de la corolle plan; calice étroit appliqué sur la capsule, à divisions acuminées 2
- 2. Calice à divisions triangulaires-acuminées; corolle de moyenne grandeur; pédoncules élevés; feuilles brusquement atténuées en pétiole *P. elatior*.
Calice à divisions lancéolées, étroites, longuement acuminées; corolle ord. très-grande; pédicelles ord. tous radicaux et très-longs; feuilles insensiblement atténuées en pétiole. *P. grandiflora*.

1. *P. OFFICINALIS* Jacq; *P. veris* α *officinalis* L. (*P. officinale*). Prés, pelouses, bois. — C. Zone calcaireuse, Régions jurassique et ardennaise; AC., AR. Zone argilo-sablonneuse, mais paraît manquer sur d'assez grandes étendues; R. Zone maritime. — \mathcal{J} — Avril-mai.

Obs. — Cette espèce existe-t-elle dans la Zone campinienne ?

2. *P. ELATIOR* Jacq; *P. veris* β *elatior* L. (*P. élevée*). Bois frais ou humides. — AC., mais paraît assez rare dans la Zone campinienne. — \mathcal{J} — Avril-mai.

Obs. — Jusqu'ici, le *P. grandiflora* Lmk. (*P. acaulis* Jacq.), espèce si fréquemment cultivée dans les jardins, ne paraît pas avoir été rencontré en Belgique à l'état vraiment indigène. On pourrait prendre parfois pour tel la rare forme du *P. elatior* à pédicelles allongés et radicaux.

1 2 = 3

2. **HOTTONIA** L. (*Hottonie*). *Calice 5-partit. Corolle hypocraté-riforme, à limbe 5-partit. Etamines 5, ord. insérées vers la partie supérieure du tube de la corolle. Capsule s'ouvrant en 3 valves cohérentes au sommet et à la base. Graines munies d'un raphé complet.* — *Feuilles submergées, pinnatiséquées-pectinées.*

Flours d'un rose pâle, jaunes à la gorge, disposées au sommet de la tige en plusieurs verticilles écartés *H. palustris*.

1. *H. PALUSTRIS* L. (*H. des marais*). Fossés, mares. — C. Zones campinienne et poldérienne; AC. Zone argilo-sablonneuse; Zone calcaireuse: assez commun dans la partie située sur la rive gauche de la Sambre, se retrouve à Yves-Gomezée et çà et là dans la vallée de la Meuse; Régions ardennaise et jurassique: çà et là dans la vallée de la Semoy. — \mathcal{J} — Mai-juillet.

3. **GLAUX** Tournef. (*Glaux*). *Calice campanulé, pétaloïde, 5-partit. Corolle nulle. Etamines 5, hypogynes. Capsule s'ouvrant en 3 valves.* — *Feuilles toutes opposées; fleurs solitaires, axillaires.*

Feuilles lancéolées-oblongues, entières, uninerviées, ponctuées en dessous, glabres, sessiles; fleurs rosées, sessiles; souche émettant de longs rhizomes souterrains. *G. maritima*.

1. *G. MARITIMA* L. (*G. maritime*). Prairies humides, bas-fonds herbeux, bords des eaux saumâtres. — C. Zone maritime; abondant çà et là dans la Zone poldérienne et remonte sur les bords de l'Escaut jusque Hoboken et Cruybeke. — \mathcal{J} — Mai-juin.

4. **LYSIMACHIA** L. (*Lysimaque*). *Calice 5-partit. Corolle à tube très-court, presque rotacée, à limbe 5-partit. Etamines 5, insérées à la gorge de la corolle, à filets libres ou soudés en anneau inférieurement, dépassant longuement le tube. Capsule s'ouvrant en 5 valves, ou en 2 valves qui se subdivisent plus tard, l'une en 2, l'autre en 3 valves.* — *Flours jaunes, axillaires ou disposées en panicule terminale.*

- 1. Tiges grêles, couchées, radicales; fleurs solitaires à l'aisselle des feuilles 2
Tiges robustes, dressées; fleurs en panicule ou en grappes axillaires 5
- 2. Feuilles orbiculaires; calice à divisions ovales, cordées à la base *L. Nummularia*.
Feuilles ovales-aiguës; calice à divisions linéaires *L. nemorum*.

5. Fleurs petites en grappes pédonculées denses et axillaires; feuilles sessiles. *L. thyrsoiflora*.
Fleurs grandes, ord. solitaires à l'aisselle des feuilles, disposées en panicule;
feuilles pétiolées. 4
4. Tige glabre; pétioles bordés de cils roides; pédicelles florifères recourbés au som-
met. *L. ciliata*.
Tige pubescente ou velue; pétioles non bordés de poils roides; pédicelles florifères
non recourbés au sommet. 5
3. Pétales glanduleux en dessus, mais à bords glabres; feuilles brusquement arron-
diées à la base et même parfois obscurément cordées; tige pubescente. *L. vulgaris*.
Pétales glanduleux en dessus et à bords ciliés-glanduleux; feuilles un peu attenues
à la base; tige très-velue. *L. punctata*.
1. **L. MEMORATA L.**; *Lerouxia nemorum* Morat (L. des bois). Bois humides, bords des
ruisseaux ombragés. — AC. Région jurassique et ardennaise. Zone calcareuse; AR.
Zone argilo-sablonneuse; paraît extrêmement rare dans la Zone campinienne où on
ne me l'indique qu'à Lokeren et Buggenhout. — \mathcal{N} — Mai-juin.
2. **L. NUMMULARIA L.** (L. Nummulaire). Prairies humides, bords des fossés, bois. — C.,
mais seulement assez commun dans la Région ardennaise. — \mathcal{N} — Juin-juillet.
3. **L. VULGARIS L.** (L. commune). Bords des eaux, bois humides. — C. — \mathcal{N} — Juin, juillet.
- Obs.* — Les feuilles sont parfois verticillées par 3-4.
† **L. PUNCTATA L.** (L. ponctuée). Bords des eaux, près frais. — Jupille un pied, Bou-
val (3 pieds). — \mathcal{N} — Juin-août.
Obs. — Cette espèce, qui n'appartient pas à l'ouest de l'Europe et qui de plus est cul-
tivée, ne peut être qu'une échappée des jardins. Elle ressemble beaucoup au *L. vulgaris*.
Ses feuilles sont souvent verticillées par 3-4.
† **L. CILIATA L.** (L. cilie). Bords des ruisseaux. — Zone calcareuse: Gelivaux (Olné).
 \mathcal{N} — Juillet-août.
Obs. — Plante de l'Amérique septentrionale se naturalisant à et en Europe. Lejeune
l'avait autrefois observée dans diverses localités de la vallée de la Vesdre. M. Carroy l'a
trouvée à Stuyvekenskerke, mais j'ignore dans quelles conditions. La forme d'Europe, que
je possède de divers pays, a les feuilles ovales, larges, tandis qu'un échantillon recueilli à
Philadelphie par Griffith me présente des feuilles étroites et lancéolées.
4. **L. THYRSIFLORA L.** L. à bouquets. Bords des fossés et des mares. — Zone camp-
inienne: Zammel, Gheel, Westerloo, Hertselt, Clappel-Stract (Overmeire), Etbosch
(Moerbeke), Tronchiennes. — \mathcal{N} — Mai-juillet.

5. **TRIENTALIS L.** (Trientale). Calice 7-partit plus rarement 6-5-partit. Corolle rotacée, à limbe 7-partit plus rarement 6-5-partit. Etamines 7 plus rarement 6-5, insérées à la base de la corolle et opposées à ses divisions. Capsule s'ouvrant en 5-7 valves, roulées en dehors. — Feuilles presque toutes disposées en une rosette terminant la tige; fleurs blanches, longuement pédicellées, 2-5 au sommet de la tige.

Tige presque nue dans ses deux tiers inférieurs; feuilles lancéolées, entières; souche produisant de longs stolons grêles et blanchâtres. *T. europaea*.

1. **T. EUROPAEA L.** T. d'Europe. Marais tourbeux des bois ou des bruyères, lieux humides et moussus dans les bois de haute futaie. — R. Région ardennaise.

\mathcal{N} — Mai-juin.

Obs. — Dans beaucoup de ses stations, cette espèce est abondante.

6. **SAMOLUS** Tournef. (Samole). Calice campanulé, à tube soudé avec l'ovaire, à limbe 5-fide. Corolle insérée au sommet du tube du calice, à tube court, à gorge munie de 3 appendices squamiformes alternant avec les lobes, à limbe 5-partit. Etamines 5, insérées au tube ou à la gorge de la corolle. Capsule soudée dans sa partie inférieure avec le tube du calice, entourée au-dessous de son sommet par les divisions du calice et s'ouvrant en 5 valves dans sa partie libre.

Fleurs petites, blanches, en grappes terminales nues; pédicelles allongés, portant une bractéole au-dessus de sa moitié supérieure; feuilles obovées, entières, les inférieures en rosette, les autres alternes; plante glabre. *S. Valerandi*.

1. *S. VALLERANDI* L. (S. de Valérandus). Prairies humides, bords des fossés, lieux inondés l'hiver. — AC. AR. Zones maritime et poldérienne; Zone campinienne; Tronchiennes, Ledeberg, Mirelbeke, Etbaerle, Exaerde, Dacknam, Meersel (Meir). — \mathcal{J} . — Juillet-septembre.

Trilobé II. — Capsule s'ouvrant par une fente circulaire.

7. *CENTUNCULUS* L. (Centenille). *Calice 4-partit. Corolle à tube subglobuleux*, à limbe 4-partit. Capsule s'ouvrant circulairement par un opercule. — *Feuilles la plupart alternes*; fleurs axillaires, à corolle plus courte que le calice.

Fleurs peu apparentes, subsessiles; plante très-petite; les 2-3 paires inférieures des feuilles seules opposées, les autres alternes. *C. minimus*.

1. *C. MINIMUS* L. (*C. nain*). Champs humides, chemins humides des bois. — AC. Zone calcaireuse, mais seulement dans les terrains argilo-schisteux vers sa limite méridionale et rare ailleurs; R. Zone argilo-sablonneuse et Région ardennaise; Zone campinienne; Wynendael, entre Tongerlo et Ghel. — \odot — Juin-septembre.

8. *ANAGALLIS* Tournef. (Mouron). *Calice 5-partit. Corolle rotacée ou subinfundibuliforme, à tube presque nul*, à limbe 5-partit. Capsule s'ouvrant circulairement par un opercule. — *Feuilles opposées*; fleurs axillaires, roses, rouges ou bleues.

1. Plante vivace; feuilles pétiolées, suborbiculaires, non ponctuées; divisions du calice herbacées aux bords *A. tenella*.
Plante annuelle ou bisannuelle; feuilles sessiles, ovales ou lancéolées, ponctuées; sépales scarieux aux bords 2

2. Corolle rouge, rose ou blanche, à bord supérieur muni de nombreux glandes pédicellées; sépales égalant la capsule; rameaux ord. étalés-décombants.

Corolle d'un beau bleu, ord. non ciliée-glanduleuse; sépales dépassant la capsule; rameaux ord. étalés-dressés. *A. phoenicea*.
A. *coerulea*.

1. *A. PHOENICEA* Scop.; *A. arvensis* L. (*pro parte*) M. rouge. Lieux cultivés. — C. — \odot et \ominus — Mai-septembre.

Obs. — La forme à corolle rose est l'*A. carnea* Schrk.

2. *A. COERULEA* Schreb.; *A. arvensis* L. (*pro parte*) M. bleu. Lieux cultivés. — AC. Zone calcaireuse et Région jurassique; R. Zone argilo-sablonneuse et Région ardennaise. — \odot et \ominus Mai-septembre.

Obs. — Cette forme ne paraît pas exister dans la Zone campinienne. Est-elle essentiellement distincte de la précédente? Elle semble présenter une série de caractères différentiels, mais sont-ils constants? Rarement sa corolle est glanduleuse au bord supérieur; ord. sa capsule est à 6-10 linéoles, mais celles-ci peuvent s'élever au même nombre chez l'*A. phoenicea*? Des expériences de culture et une étude approfondie sont nécessaires pour bien apprécier la valeur de cette plante.

3. *A. TENELLA* L. M. délicat. Pâturages, prairies et bruyères humides, bords des fossés. — Zone maritime: entre Nieupoort et La Panne; Zone campinienne; Exaerde, Calmpthout, Bergh, Begynendyck, Tremeloo, Herselt, entre Genek et Diepenbeek, Pitsersheim. — \mathcal{J} . — Juillet-noût.

Obs. — On l'a signalé dans diverses localités du Hainaut, mais n'y a pas été retrouvé dans ces derniers temps. Tinant l'indiquait entre Etalle et Virton.

XLVI. — PLOMBAGINÉES. (Juss.).

Fleurs hermaphrodites, régulières. Calice à 5 sépales soudés en un calice gamosépale tubuleux, persistant, à 5 plis, à 5 dents. Corolle hypogyne, à 5 pétales libres ou soudés à la base en une corolle hypocratériforme à tube étroit anguleux, à limbe 5-partit. *Eta-*

mines 3, opposées aux pétales ou aux lobes de la corolle, hypogynes ou insérées à la base des pétales. Styles 3, libres, ou soudés en un seul Stigmates libres. Fruit libre, à 3 carpelles, membraneux, uniloculaire, monosperme, renfermé dans le calice, indéhiscence ou à 3 valves — Plantes vivaces, acaules ou caulescentes, ord. herbacées; feuilles toutes radicales ou alternes, ord. entières; stipules nulles; fleurs disposées sur un réceptacle muni de paillettes et rapprochées en un glomérule entouré d'un involucre, ou disposées en épis scorpioides unilatéraux rapprochés en panicule ou en corymbe.

Fleurs réunies en tête entourée d'un involucre; feuilles étroites, linéaires ou linéaires-lancéolées.

Fleurs disposées en épis unilatéraux; feuilles ord. larges, elliptiques ou oblongues.

ARMERIA (1)
STATICE (2)

1. ARMERIA Willd. (Arméria). Calice muni de 3 plis, à 3 divisions. Pétales brièvement soudés à la base. Fleurs réunies en glomérules multiflores solitaires à l'extrémité de pédoncules radicaux nus; glomérules entourés d'un involucre composé de plusieurs folioles plus ou moins scarieuses imbriquées, les extérieures se prolongeant au-dessous de leur insertion en appendices soudés en une gaine qui embrasse la partie supérieure du pédoncule; réceptacle muni de paillettes.

Folioles extérieures de l'involucre ord. très-aiguës et acuminées, les moyennes mucronulées; feuilles étroites, planes (?), à la face supérieure; pédoncules ord. allongés.

A. elongata.

Folioles extérieures de l'involucre ord. aiguës ou subaiguës, les moyennes ord. obtuses non mucronulées; feuilles très-étroites, canaliculées à la face supérieure; pédoncules ord. courts

A. maritima.

1. *A. MARITIMA* Mill.; Koch *Syn.*, ed. 3, 311. (*A. maritime*). Pâturages maritimes, bords des eaux saumâtres. — Zone maritime: çà et là par places le long du littoral et souvent abondant, se retrouve sur les bords de l'Escaut jusque vers Anvers, mais devient de plus en plus rare à mesure que les eaux deviennent moins saumâtres. — \mathcal{J} — Mai-septembre. — Ne paraît pas exister dans la Zone poldérienne proprement dite.

2. *A. ELONGATA* Hoffm.; Koch *Syn.*, ed. 3, 313. (*A. allongée*). Pelouses, prairies (terrains calaminaires). — Zone calcaireuse: Baelen, Welkenraedt, Montzen, Moresnet. — \mathcal{J} — Mai-septembre.

Obs. I. — Ces deux formes sont-elles essentiellement distinctes? En considérant leur genre d'habitation, on serait assez porté à le penser. Il est fort difficile de découvrir des caractères solides pour les séparer et ceux que j'ai employés ne sont que des différences de plus et de moins. La forme de nos côtes maritimes peut avoir les folioles extérieures de l'involucre aussi aiguës que dans le *A. elongata*; ses hampes, quoique généralement basses et courtes (15-20 cent.), sont parfois allongées. La pubescence du calice est chose variable, ainsi que celle des feuilles et des hampes et ne peuvent fournir de caractères spécifiques; la terminaison des feuilles ne peut en donner que de très-obscur. Quant à la forme des feuilles, elle semble être assez différente dans les deux espèces. Enfin, pour bien saisir les différences qui peuvent exister, il faudra recourir à la culture et observer comparativement sur le frais. — La forme si commune (naturalisée depuis longtemps sur les berges du canal hors la porte de Bruges à Gand est très-embarrassante. Par ses feuilles, elle se rapproche de *A. maritima*; par ses hampes habituellement très-allongées (ord. 1 2 metre) et son involucre elle se rapproche de *A. elongata*.

Obs. II. — On découvrira peut-être en Belgique (?) l'*A. plantaginea* All. (*Statice*) Willd., qui se reconnaît à ses feuilles linéaires-lancéolées ou lancéolées à 3-7 nervures.

2. STATICE Willd. (*Statice*). Calice à 3 angles et à 3 divisions. Pétales libres ou un peu soudés à la base plus rarement soudés en tube. — Fleurs disposées en épis scorpioides rapprochés en corymbe ou en panicule.

Feuilles otd. toutes radicales, largement elliptiques ou lancéolées, mucronées, atténuées en un pétiole plus ou moins long, pinnatinerviées; fleurs étroitement imbriquées en épis courts (épillets à 4-5 fleurs), denses, unilatéraux formant une panicule corymbiforme; bractée interne une fois plus longue que l'externe. *S. Limonium*.

1. *S. LIMONIUM* L. (*S. Limonium*). Pâturages et bas fonds maritimes. — Zone maritime: çà et là par places le long du littoral et se retrouve sur les bords de l'Escout vis-à-vis de Santyiet et Wilmarsdonck. — \mathcal{H} . — Juillet-septembre.

Obs. — On trouvera peut être sur nos côtes le *S. bahusiensis* Fries, forme très-alline de la précédente et qui s'en distingue: 1° par sa panicule non corymbiforme; 2° par ses épillets très-écartés les uns des autres; 3° par sa bractée externe carenée elle l'est parfois dans le *S. Limonium*; 4° par sa tige légèrement anguleuse, non arrondie, souvent rameuse dès la base (ces deux derniers caractères se présentent parfois chez le *S. Limonium*). Cette forme constitue-t-elle bien une véritable espèce?

XLVII. — PLANTAGINÉES (Juss.).

*Fleurs hermaphrodites, plus rarement unisexuelles, régulières. Calice à 4, plus rarement 5 sépales soudés à la base, persistant. Corolle hypogyne, gamopétale, scarieuse, persistante, à limbe 4-fide plus rarement 5-fide, ord. étalé, réfléchi après la floraison. Étamines 4, alternes avec les lobes de la corolle, insérées sur le tube de la corolle dans les fleurs hermaphrodites, hypogynes dans les fleurs mâles. Filets repliés sur eux-mêmes dans le bouton, longuement saillants hors de la corolle après l'épanouissement de la fleur. Styles soudés en un style indivis, dépassant longuement la corolle. Stigmate filiforme, indivis, très-rarement subbilobé. Fruit libre, entouré par le calice et la corolle persistants, à 1-2 carpelles, crustacé, uniloculaire, monosperme, indéhiscet (*Litorella*), plus ord. capsulaire-membraneux, à 2 loges monospermes, dispermes ou polyspermes, quelquefois subdivisées chacune par une fausse cloison, à déhiscence circulaire (pyxide). — Plantes vivaces, annuelles ou bisannuelles, acaules ou caulescentes, herbacées, plus rarement sous-frutescentes; feuilles toutes radicales, ou caulinares opposées ou alternes, entières, dentées ou pinnatipartites; stipules nulles; fleurs hermaphrodites disposées en épis, rarement unisexuelles solitaires ou subsolitaires.*

Fleurs hermaphrodites, sessiles disposées en épis compacts **PLANTAGO** (2)
 Fleurs unisexuelles, solitaires ou naissant par 2-4 à l'aisselle des feuilles d'une rosette radicale, les mâles longuement pédicellées **LITORELLA** (1)

1. **LITORELLA** L. (*Litorelle*). *Fleurs monoïques: les mâles solitaires à l'extrémité des pédicelles axillaires, les femelles sessiles géminées ou ternées à la base du pédicelle de la fleur mâle. Fleur mâle à calice 4-partit, à corolle infundibuliforme et 4-partite, à étamines 4, hypogynes. Fleur femelle à calice à 4 sépales rarement 5 par avortement, à corolle tubuleuse-urcéolée, 4-dentée, rarement 5-dentée. Fruit crustacé, uniloculaire, monosperme indéhiscet.*

Plante aquatique, projetant des rhizomes souterrains; feuilles toutes radicales, un peu charnues, linéaires-aiguës, presque cylindriques **L. lacustris**.

1. **L. LACUSTRIS** L.; *Plantago uniflora* L. (*L. des étangs*). Bords des étangs, fossés. — AR., AC. Zone campiniene: très-abondant par places; Zone calcaireuse; Saint-Denis, Camp de Casteau, Rance, Virelles, Seloignes; R. Région ardennaise; Région jurassique: Sainte-Marie. — \mathcal{H} . — Juin-août.

2. **PLANTAGO L.** (Plantain). Fleurs hermaphrodites disposées en épis cylindriques ou globuleux, naissant chacune à l'aisselle d'une bractée. Calice 4-partit. Corolle tubuleuse, à tube souvent renflé, à limbe 4-partit réfléchi après la floraison. Étamines 4. Fruit capsulaire membraneux, à déhiscence circulaire, à 2-4 ou à 8-12 graines, à 2 loges quelquefois subdivisées chacune par une fausse cloison.

1. Tige rameuse; feuilles caulinaires opposées *P. ramosa*.
Pédoncules radicaux simples; feuilles toutes radicales. 2
 2. Feuilles pinnatifides ou pinnatipartites plus rarement seulement profondément dentées; ord. racine pivotante *P. Coronopus*.
Feuilles entières ou superficiellement dentées; souche courte et tronquée. 5
 3. Pédoncules profondément sillonnés; 5 sillons; épi ord. court, ovale-oblong, ovoïde ou subglobuleux *P. lanceolata*.
Pédoncules cylindriques non sillonnés; épi allongé-cylindrique 4
 4. Feuilles étroitement lancéolées-linéaires, charnues; corolle à tube pubescent. *P. maritima*.
Feuilles largement ovales; corolle à tube glabre. 5
 5. Feuilles pubescentes sur les deux faces; épis ord. 2 fois plus courts que les pédoncules; capsule à 2 graines; anthères blanches *P. media*.
Feuilles ord. glabres, plus rarement pubescentes; épis ord. égalant ou plus longs que les pédoncules; capsule à 4-12 graines; anthères purpurines *P. major*.
1. **P. MAJOR L.** (P. à larges feuilles). Lieux cultivés, prairies, bords des chemins, etc. — C. — ♀ — Juin-septembre.

Obs. — Comme tous les types ubiquistes, celui-ci varie extrêmement, tout en conservant ses véritables caractères distinctifs. La forme qu'on a démembrée sous le nom de *P. intermedia* Gil. ne peut, selon moi, être élevée au rang d'espèces distinctes, parce que ses caractères sont loin d'être toujours concomitants. Ces mêmes caractères attribués à ce prétendu type se retrouvent souvent isolés chez certaines formes qui appartiennent incontestablement au *P. major*! Celui-ci peut avoir les feuilles profondément dentées-sinuées, à la base, elles peuvent être glabres ou pubescentes; ses hampes peuvent être plus ou moins arquées ascendantes; enfin, les divisions de sa corolle peuvent être aigües. Selon les auteurs qui décrivent le *P. intermedia*, celui-ci se distinguerait : 1° par ses feuilles minces et molles, sensiblement dentées-sinuées; 2° par ses pédoncules franchement étalés-arqués; 5° par les divisions de la corolle lancéolées-aigües. Cette forme se rencontre çà et là en Belgique. La très-petite forme du *P. major* (*P. minima* DC., qui se trouve çà et là dans les lieux frais et maigres des terrains siliceux et qui se distingue par ses feuilles à 5 nervures et ses épis pauciflores, se relie au type par une foule de variations transitoires.

2. **P. MEDIA L.** (P. moyen). Pelouses, prairies, bords des chemins. — C. Zone calcaireuse et Région jurassique; AC., AR. Zone argilo-sablonneuse; AR. Région ardennaise; Zone maritime: Knocke, mais probablement ailleurs. — ♀ — Mai-août.

Obs. — Cette espèce paraît manquer dans la Zone campinienne, ou du moins on ne la rencontre que très-rarement sur son extrême limite meridionale. On en a vu quelques pieds sur les fortifications d'Anvers, mais probablement introduits.

3. **P. LANCEOLATA L.** (P. lancéolé). Prairies, pâturages, lieux cultivés, bords des chemins, etc. — C. — ♀ — Mai-septembre.

Obs. — De même que le *P. major*, ce type si vulgaire et si abondant est extrêmement polymorphe et plusieurs de ses formes qui se relient toutes par de nombreuses variations intermédiaires ont été élevées au rang d'espèces distinctes, mais à tort. Ses feuilles peuvent passer de la forme largement lancéolée à la forme très-étroite; ses épis peuvent être allongés-cylindriques et devenir ovoïdes, subglobuleux ou globuleux. La variété à feuilles linéaires-lancéolées, à épi oblong presque cylindrique est le *P. Timbali* Jord.; elle à feuilles linéaires-lancéolées à épi subglobuleux est la var. *sphaerostachya*; celle à feuilles très-velues ou laineuses est la var. *lanuginosa* Koch. (*P. lanata* Portenschl.). Je n'ai pas encore rencontré cette dernière en Belgique.

4. **P. MARITIMA L.**; *P. graminea* Lmk. (P. maritime). Bas-fonds, prairies et pelouses maritimes. — Zone maritime: çà et là le long du littoral, se retrouve sur les bords de l'Escaut jusque vers Anvers. — ♀ — Juin-septembre.

5. **P. CORONOPTIS L.** (P. Corne-de-Cerf). Pelouses, lieux sablonneux, bords des chemins. — AC. Zones campinienne, poldérienne et maritime; AR. Zone argilo-sablonneuse, mais seulement vers sa limite septentrionale; Zone calcaireuse: Obourg, Casteau, Masnuy, Ghlin (autrefois indiqué à Bruyelles, Kain, Obigies). — ☉ ☉ — Juin-septembre.

Obs. I. — Cette espèce serait-elle toujours bisannuelle? Je pense que parfois elle est pérennante et peut vivre plusieurs années: certains pieds à grosse racine pivotante semblent le faire croire. Varié beaucoup dans sa pubescence, la forme de ses feuilles, dans sa taille et son épi. Ses feuilles, ord. pinnatifides, peuvent être bipinnatifides, ou bien entières; dans les bas fonds maritimes, elles peuvent être épaisses et charnues. Certaines formes au voisinage de la mer peuvent grossièrement simuler *P. maritima*, dont elles se distinguent toujours par le calice à deux des divisions à carène membraneuse, par des loges dispermes, par la racine pivotante, et non souche ord. oblique.

Obs. II. — Voir *Bull. de la Soc. roy. de Bot.*, II, 265, pour ce qui concerne quelques-unes des variétés.

45. *P. RAMOSA* Gil. (*Psyllium*) Asehs.; *P. arenaria* W. et K. (P. rameux). Lieux cultivés. — Nessonvaux. (*Strail*), Kain (*Du Mortier*). — ☉ — Juin-août.

Obs. — Cette espèce fait à peine partie de notre flore. Quelques rares pieds ont été trouvés à la première station où la plante a peut-être disparu; elle était abondante l'an dernier à la seconde. Avait autrefois été observée à Andrimont et à Selzaete.

XLVIII. — ILICINÉES (Brongn.).

Fleurs hermaphrodites ou unisexuelles par avortement, régulières. Calice gamosépale, à 4 plus rarement 5-6 divisions, persistant. Corolle hypogyne, gamopétale, rotacée, 4-partite, plus rarement 5-6 partite, caduque. *Étamines* en nombre égal à celui des lobes de la corolle et alternant avec eux, insérées à la base de la corolle. Stigmate sessile, lobé, à lobes en nombre égal à celui des loges. Fruit libre, ord. à 4 carpelles, charnu-bacciforme, ord. à 4 loges osseuses, distinctes, monospermes, indéhiscentes (noyaux). — *Arbrisseau* à feuilles persistant pendant l'hiver; *feuilles* alternes, dentées-épineuses; *stipules* nulles; fleurs en fascicules axillaires.

1. ILEX L. (Houx). — Caractères de la famille :

Rameaux à écorce verte et luisante; feuilles très-coriaces, très-luisantes en dessus; fruits globuleux d'un rouge vif *I. aquifolium*.

R. 1. *I. aquifolium* L. (H. commun). Bois, lieux incultes. — C. Régions jurassique et ardennaise, Zone calcaireuse, AL., R. Zone argilo-sablonneuse; Zone campinienne: çà et là dans les Campines anversoise et limbourgeoise. — † — Mai-juin.

Obs. — À l'état de buisson, les feuilles sont dentées-épineuses, mais à l'état d'arbre, elles sont souvent à bords entiers (var. *senescens* Gaud.); enfin les feuilles peuvent revêtir les deux formes sur le même pied (var. *heterophylla* Rehb.).

XLIX. — OLÉINÉES (Link et Hoffms.).

Fleurs hermaphrodites ou unisexuelles, complètes régulières, ou dépourvues de calice et de corolle. Calice gamosépale, à 4 divisions, persistant ou caduc, quelquefois nul. Corolle gamopétale, hypogyne, infundibuliforme, à 4 lobes ou à 4 divisions profondes, caduque, quelquefois nulle. *Étamines* 2, insérées dans les fleurs complètes sur le tube de la corolle, et alternant avec ses lobes. Styles soudés en un style indivis quelquefois très-court. Stigmate bifide. Fruit libre, à deux carpelles, très-variable, drupacé-bacciforme, capsulaire bivalve à déhiscence loculicide, ou indéhiscent prolongé supérieur.

rement en une aile presque foliacée, *biloculaire, ou uniloculaire par avortement, à loges dispermes, ou monospermes par avortement.* — *Arbrisseaux ou arbres, à rameaux ord. opposés; feuilles opposées, entières ou pinnatifides, quelquefois imparipinnées; stipules nulles; fleurs disposées en panicule.*

1. Feuilles imparipinnées; arbre élevé FRAXINUS (2)
Feuilles indivises; arbrisseau 2
2. Feuilles petites, elliptiques; baies petites, globuleuses, noires LIGUSTRUM (1)
Feuilles grandes, ovales ord. échancrées en cœur; capsules ovales-oblongues comprimées, presque ligneuses SYRINGA (2 bis)

1. **LIGUSTRUM** Tournef. (Troëne) Fleurs hermaphrodites. Calice petit, urcéolé, 4-denté, caduc. Corolle subinfundibuliforme, à tube dépassant longuement le calice, à limbe 4-partit. Stigmate bifide, à lobes dressés. *Baie globuleuse, à 2 loges dispermes ou monospermes par avortement.* — Arbrisseau à feuilles entières.

Fleurs blanches, en panicule compacte; baies à la fin noires; feuilles elliptiques atténuées à la base *L. vulgare.*

1. **L. VULGARE** L. (T. commun). Bois, baies, etc. — AC. Région jurassique et Zone calcaireuse; R. Zone argilo-sablonneuse et Région ardennaise. — ♀ — Juin-juillet.

Obs. — Cet arbrisseau ne paraît pas croître à l'état vraiment indigène dans la Zone campinienne, et il est probable qu'à bon nombre de ses stations il n'est que planté.

2. **FRAXINUS** Tournef. (Frêne). *Fleurs polygames, dépourvues de calice et de corolle munies de bractées. Stigmate bifide, à lobes étalés. Fruit (samare) membraneux, coriace, oblong, renflé inférieurement, comprimé presque foliacé dans sa partie supérieure, uniloculaire et monosperme par avortement, plus rarement biloculaire, indéhiscent.* — Arbre ord. très-élevé à *feuilles imparipinnées.*

Fleurs verdâtres, naissant avant les feuilles, en panicules racémiformes. *F. excelsior.*

1. **F. EXCELSIOR** L. (F. élevé). Bois montueux. — C., AC. Régions jurassique et ardennaise, Zone calcaireuse. — ♀ — Avril-mai.

Obs. — Dans la Zone campinienne, il ne paraît pas exister à l'état vraiment spontané; quant à la Zone argilo-sablonneuse, je ne connais rien de positif sur sa dispersion comme arbre indigène.

† **SYRINGA** L. (Lilas). Fleurs hermaphrodites. Calice petit, urcéolé, 4-denté, persistant. Corolle infundibuliforme, à tube dépassant très-longuement le calice, à limbe 4-partit, à lobes étalés-concaves. Stigmate bifide. *Capsule coriace presque ligneuse, ovale-oblongue acuminée, comprimée perpendiculairement à la cloison, biloculaire, bivalve à déhiscence loculicide, à loges dispermes ou monospermes par avortement.* — Fleurs disposées en panicules terminales.

Feuilles la plupart cordées à la base; fleurs lilas ou blanches *S. vulgaris.*

† **S. VULGARIS** L. (L. commun). Arbrisseau cultivé partout comme plante d'ornement et subspontané çà et là. — ♀ — Mai-juin.

L. — APOCYNÉES (Juss.).

Fleurs hermaphrodites, régulières. Calice gamosépale 5-partit ou 5-fide, persistant. Corolle hypogyne, gamopétale, à 5 lobes, caduque.

Étamines 5, insérées sur le tube de la corolle et alternant avec ses lobes. Filets libres, ord. très-courts, dépourvus d'appendices. *Anthères libres*, ord. surmontées d'un appendice membraneux prolongement du connectif, conniventes au-dessus du stigmate. *Pollen pulvérulent*. Styles soudés en un style indivis. Stigmate indivis ou subbilobé. *Fruit libre, composé de 2 carpelles* ord. distincts, capsulaires, *polyspermes, déhiscent par la suture ventrale* (follicules), quelquefois réduit à un seul carpelle par avortement. Graines nues ou munies d'une aigrette soyeuse. — Plantes vivaces ord. sous-frutescentes ou arbrisseaux; feuilles opposées ou verticillées, entières; stipules nulles ou glanduliformes; fleurs solitaires terminales ou axillaires, ou en corymbes.

1. VINCA L. (Pervenche). Graines peltées, dépourvues d'aigrette. — Feuilles opposées, entières, persistant pendant l'hiver; fleurs bleues, plus rarement violettes ou blanches, axillaires, solitaires.

Feuilles glabres; tube de la corolle dépassant longuement les divisions du calice.

Feuilles ciliées; divisions du calice égalant environ le tube de la corolle. *V. minor.*
V. major.

1. *V. minor* L. (P. à petites fleurs). Bois, lieux pierreux, broussailles, etc. — AC., si ce n'est dans la Région ardennaise ou il est assez rare et dans la Zone campinienne où il est rare. — ♀ — Avril-mai.

† *V. major* L. (P. à grandes fleurs). Cultivé comme plante d'ornement. — ♀ — Avril-mai.

LI. — ASCLÉPIADÉES (R. Br.).

Fleurs hermaphrodites, régulières. Calice gamosépale, 5-partit ou 5-fide, persistant ou caduc. Corolle gamopétale, hypogyne, 5-partite, ou 5-fide, caduque. Étamines 5, insérées à la base de la corolle et alternant avec ses lobes. Filets ord. soudés en tube qui entoure l'ovaire et munis chacun au sommet d'un appendice charnu ou membraneux souvent en forme de cornet et recouvrant l'anthère correspondante. Anthères ord. soudées en tube qui entoure le style et le stigmate, ord. surmontées d'un prolongement membraneux du connectif, à loges quelquefois subdivisées en deux loges secondaires. *Pollen à grains* quelquefois réunis par 4, plus ord. réunis en masses solitaires dans chaque loge de l'anthère, les masses polliniques étant fixées par paires au stigmate par des appendices filiformes glanduleux. Stigmates soudés en une masse épaisse à 5 angles qui alternent avec les anthères et auxquels sont fixés deux par deux les prolongements suspenseurs des masses polliniques. *Fruit composé de deux carpelles distincts, capsulaires, polyspermes, déhiscent par la suture ventrale* (follicules), souvent réduit à un seul carpelle par avortement. — Plantes vivaces, à souche traçante, ord. herbacées, quelquefois volubiles; feuilles opposées, quelquefois rapprochées en verticilles, rarement alternes, entières; stipules nulles; fleurs disposées en corymbes ou en ombelles simples; pédoncules interpétiolaires.

1. VINCETOXICUM Münch (Dompte-venin). Appendices des filets

des étamines disposés en une couronne charnue à lobes arrondis ou obscurément apiculés. — Fleurs en corymbes.

Couronne divisée jusqu'au tiers en 5 lobes ; pétales plans ; feuilles moyennes ovales en cœur à la base *V. album*.

Couronne divisée jusqu'au milieu en 5 lobes, pétales à bords réfléchis ; feuilles moyennes oblongues lancéolées, longuement acuminées, en cœur à la base.

V. laxum.

1. *V. album* Mill. (*Asclepias*) Aschs. ; *V. officinale* Mönch, *Asclepias Vincetoxicum* L. (D. blanc). Bois montueux, rochers, lieux incultes et pierreux. — AG. Zone calcareuse, mais est rare sur la rive gauche de la Sambre : Saint-Denis, Obourg, Angte ; R. Région ardennaise. — ♀. — Juin-août.

2. *V. laxum* Bartl. (*Cynanchum*) Gren. et Godr. (D. lâche). Bois montueux. — Zone calcareuse : entre Rochefort et Éprave. — ♀. — Juin-août.

Obs. I. — Il est fort douteux que le *V. laxum* constitue une bonne espèce. M. Ascherson décrit trois variétés (*Fl. Brandl.*, p. 422) dont l'une d'elles est très-probablement le *V. laxum* cité plus haut. Voir Notes, fasc. III, pp. 21-22.

Obs. II. — On cultive dans les jardins l'*Asclepias syriaca* L. 'A. Cornuti Dene', qui se distingue par ses fleurs rosées en ombelles simples.

LII. — GENTIANÉES (Juss.).

Fleurs hermaphrodites régulières ou un peu irrégulières. Calice régulier, ou irrégulier à 5 plus rarement 4-12 sépales libres ou plus ou moins soudés, persistant. Corolle hypogyne, gamopétale, à limbe 5-fide plus rarement 4-12-fide, à gorge ou à divisions quelquefois barbues ou munies d'écaillés pétaloïdes multifides, *marcescente-persistante*, souvent contournée au-dessus de la capsule, rarement caduque. Étamines 5, plus rarement 4-12, insérées sur le tube ou à la gorge de la corolle, *alternes avec les divisions de la corolle*. Anthères quelquefois contournées en spirale après l'émission du pollen. Styles 2, soudés en un style indivis quelquefois très-court. Stigmates linéaires, plus rarement capités, quelquefois soudés en un seul. Fruit libre, composé de 2 carpelles, capsulaire, uniloculaire ou plus ou moins complètement biloculaire, polysperme, s'ouvrent en deux valves, à déhiscence septicide, plus rarement à déhiscence loculicide, très-rarement subindéhiscents. Graines insérées sur des placenta pariétaux ou axiles, ord. très-nombreuses. Péricarpe épais, charnu. — Plantes herbacées, glabres, vivaces ou annuelles ; feuilles opposées, plus rarement verticillées, ou alternes, simples, entières, plus rarement trifoliolées, pétiolées ou sessiles, souvent connées ou soudées à la base en une gaine qui embrasse la tige ; stipules nulles ; inflorescence variable.

1. Feuilles trifoliolées	MENANTHES (4)
Feuilles simples	2
2. Feuilles nageantes, suborbiculaires-cordées	LIMNANTHEMUM (2)
Feuilles ni nageantes, ni suborbiculaires-cordées	3
3. Fleurs jaunes ; 6-8 étamines ; plante ord. élevée	CHLORA (3)
Fleurs rouges ou bleues, ou plante très-petite et fleurs jaunes ; étamines 4-5.	4
4. Fleurs roses ; anthères tordues en spirale après l'émission du pollen. ERYTHRAEA (6)	
Fleurs bleues ou jaunes ; anthères ne se tordant pas.	5
5. Fleurs très-petites, jaunes ; plante très-petite à tige et rameaux filiformes.	
	CICENDIA (5)
Fleurs bleues, assez grandes ; tige non filiforme	6

6. Stigmate indivis; corolle à divisions munies à la base de deux fossettes nectarifères.

Stigmate bifide; corolle à divisions dépourvues de fossettes nectarifères SWEERTIA.
GENTIANA.

Tribu I. Ményanthées. — Feuilles alternes. Corolle à préfloraison valvaire-indupliquée.

1. MENYANTHES L. (Ményanthe). Calice 5-partit. Corolle caduque, infundibuliforme, chargée à sa face interne de lanières filiformes cylindriques pétaloïdes, à bords roulés en dedans. Etamines 5. Style filiforme. Stigmate bilobé. Capsule uniloculaire, à valves portant les placentas à leur partie moyenne. — Feuilles trifoliolées.

Fleurs d'un blanc rosé, en grappe simple M. trifoliata.

1. M. TRIFOLIATA L. (M. trifoliolé). Marais tourbeux, prairies marécageuses, bords des eaux. — AC. — ♀. — Mai-juin.

2. LIMNANTHEMUM Gmel. (Limnanthème). Calice 5-partit. Corolle membraneuse mince très-fugace, presque rotacée, à tube court, à gorge barbue, à 5 divisions à bords un peu infléchis en dedans. Etamines 5. Style filiforme. Stigmate bilobé. Capsule uniloculaire, polyspèrme, subindéhiscence, à placentas pariétaux. — Feuilles nageantes, subsorbiculaires-cordées.

Fleurs jaunes, en fascicules axillaires L. nymphacoides.

1. L. NYMPHACOIDES L. (Ményanthes) Lmk.; Villarsia nymphacoides Vent. (L. Faux-Nénuphar). Bords des rivières, étangs. — AC., AR. Zones campinienne et poldérienne; AR. Zone argilo-sablonneuse; R. Zone calcaireuse: çà et là dans la Meuse (autrefois indiqué à Tournay). — ♀. — Juin-août.

Obs. — Fait défaut dans la Région ardennaise; dans la Région jurassique, jadis indiqué à Etalle.

Tribu II. Eugentianées. — Feuilles opposées. Corolle à préfloraison imbriquée-contournée.

5. CHLORA L. (Chlore). Calice divisé jusqu'à la base en 6-8 divisions linéaires, ou 6-8-fide. Corolle presque hypocratériforme, 6-8-fide, à tube renflé-subglobuleux, marcescente, se détachant à la maturité de la capsule. Etamines 6-8. Style filiforme. Stigmate bifide. Capsule uniloculaire, à valves portant les placentas à leurs bords. — Fleurs jaunes, en cyme terminale.

Feuilles connées, glauques; plante élevée C. perfoliata.

1. C. PERFOLIATA L. (C. perfoliée). Prairies, moissons. — Zone poldérienne: Watervliet, Saint-Jean-in-Eremo. — ☉ — Juillet-août.

Obs. I. — Voir Notes, fasc. III, p. 22, et IV, p. 27.

Obs. II. — On rencontrera peut-être en Belgique le *Sweetia perennis* L., plante des marais tourbeux, à fleurs bleues en petites grappes formant par leur réunion une panicule étroite.

4. GENTIANA L. (Gentiane). Calice ord. tubuleux ou campanulé, 4-10 fide ou 4-10-partit. Corolle marcescente, infundibuliforme, campanulée ou rotacée, à gorge nue ou munie d'écaillés multifides, à limbe 4-5 fide à lobes égaux, ou 6-10-fide à lobes alternativement très-inégaux. Etamines 4-5, à anthères non contournées en spirale après l'émission du pollen. Style très-court ou presque nul. Stigmate bifide à lobes enroulés en dehors ou contigus. Capsule uniloculaire à

valves portant les placentas à leurs bords. — Fleurs bleues, lilas ou blanches (dans nos espèces).

1. Corolle munie à la gorge de 5 écailles découpées en longs cils 3
Corolle à gorge nue 4
2. Calice à 4 divisions dont deux très-larges, ovales et cachant presque les deux autres; corolle à 4 lobes ovales-obtus *G. campestris*.
Calice ord. à 5 divisions assez peu inégales; corolle à 5 lobes lancéolés-aigus 5
3. Feuilles ovales ou ovales-lancéolées; capsule sensiblement pédiculée, à pédicule égalant environ le quart de la capsule; tube de la corolle dépassant ord. longuement le calice. *G. germanica*.
Feuilles lancéolées, ou lancéolées-linéaires, plus rarement ovales-lancéolées; capsule subsessile ou brièvement pédiculée, à pédicule égalant les 1/3-1/4 de la capsule; calice atteignant ord. le tube de la corolle. *G. Amarella*.
4. Lobes de la corolle frangés *G. ciliata*.
Lobes de la corolle non frangés 5
5. Corolle à 4 lobes; fleurs sessiles, fasciculées à l'aisselle des feuilles. *G. Cruciata*.
Corolle à 5 lobes; fleurs pédicellées, solitaires, rarement geminées à l'aisselle des feuilles. *G. Pneumonanthe*.

1. *G. PNEUMONANTHE* L. (*G. Pneumonanthe*). Prairies, pâturages et bruyères humides, marais et tourbières. — AC. Zone campinienne surtout dans les deux Campines; R. ailleurs, si ce n'est dans la Région jurassique où jusqu'ici il n'a pas été trouvé. — ☾ — Juillet-septembre.

2. *G. CRUCIATA* L. (*G. Croisette*). Pelouses, coteaux secs et herbeux, bois montueux. — Zone calcaireuse: assez rare vers sa limite, se retrouve à Freyr et Dinant; Région jurassique: Limes, Orval, Jamoigne. — ☾ — Juin-août.

3. *G. CAMPESTRIS* L. (*G. champêtre*). Coteaux arides. — Canne. — ☉ — Août-septembre.

Obs. — Voir *Notes*, fasc. IV, p. 27.

4. *G. GERMANICA* Willd. (*G. d'Allemagne*). Pelouses, coteaux secs, bords des chemins, bois montueux. — AC. Zone calcaireuse: surtout répandu dans la partie méridionale entre la Vesdre et la Sambre et paraît manquer sur la rive gauche de cette dernière rivière; Région jurassique: entre Hully et Ansart, mais probablement ailleurs. — ☉ — Août-septembre.

Obs. — Parfois cette espèce se présente avec un calice et une corolle à 4 divisions ce qui pourrait la faire prendre pour l'espèce précédente, d'autres fois deux des divisions calicinales peuvent être beaucoup plus larges que les autres.

5. *G. AMARELLA* L. (*pro parte*) (*G. Amarelle*). Pelouses, prairies. — Zone maritime: entre La Panne et Neuport, Lombartzyde, Ostende. — ☉ — Juillet-septembre.

Obs. — Cette espèce est extrêmement voisine de la précédente et les caractères qui l'en distinguent ne sont que des différences de plus ou de moins pour ainsi dire. Il serait à désirer qu'on étudiat ces deux types d'une façon très-approfondie, afin de bien reconnaître les caractères qui les séparent essentiellement. Le *G. Amarella* est une plante beaucoup plus grêle que le *G. germanica*, à fleurs une fois plus petites. Les divisions du calice sont un peu enroulées en dehors sur les bords, mais cela se présente également dans l'autre type; elles varient assez sensiblement en longueur relativement à la corolle et cela sur les mêmes pieds; enfin elles égalent ord. le tube de celle-ci, mais elles peuvent être beaucoup plus courtes.

6. *G. CILIATA* L. (*G. ciliée*). Pelouses sèches. — Zone calcaireuse: entre Aiwaille et Comblain-au-Pont. — ☾, selon les uns ☉ ou ☺ suivant les autres. — Août-septembre.

Obs. — Depuis très-longtemps, cette espèce n'a plus été retrouvée, en sorte qu'elle devient assez douteuse pour notre flore. Il est probable qu'elle est bisannuelle et que par fois elle devient pérennante.

5. *CICENDIA* Adans. (*Cicendie*). Calice 4-fide ou 4-partit. Corolle infundibuliforme, à tube membraneux renflé, à limbe 4-fide se contournant au-dessus de la capsule. Etamines 4. Style filiforme. Stigmate indivis, capité. Capsule uniloculaire, ou incomplètement biloculaire, à valves portant les placentas à leurs bords. — Plantes grêles, à tige et rameaux presque filiformes.

Fleurs jaunes très-petites; calice 4-fide, à lobes triangulaires courts appliqués sur la capsule *C. filiformis*.

1. *C. FILIFORMIS* L. (*Gentiana*) Delarbre (*C. filiforme*). Champs et bruyères humides, chemins des bois inondés l'hiver. — AR. Zone campinienne : çà et là dans les deux Campinnes ; AR. Zone calcaireuse vers sa limite méridionale entre la Sambre et la Vesdre, se retrouve à Castou et Masnuoy ; R. Région ardennaise. — ☉ — Juillet-octobre.

6. *ERYTHRAEA* Rich. (Érythrée). Calice tubuleux, à 5 angles saillants, à 5 divisions linéaires. Corolle infundibuliforme, à limbe 5-partit se contournant au-dessus de la capsule. *Étamines* 5, à *anthères se contournant en spirale après l'émission du pollen*. Style filiforme. Stigmate bifide, à lobes rapprochés. Capsule linéaire, subuniloculaire, ou incomplètement biloculaire, à valves portant les placentas à leurs bords. — Fleurs roses, rarement blanches.

1. Portion colorée de la corolle égalant le tube décoloré; lobes de la corolle largement elliptiques, obtus; capsule égalant ou dépassant peu le calice; fleurs des bifurcations sessiles; feuilles linéaires-étroites *E. linarifolia*.

Portion colorée de la corolle assez souvent 1/2-1 fois plus courte que le tube décoloré; feuilles caulinaires moyennes ovales 2

2. Plante ord. peu rameuse; fleurs sessiles dans les bifurcations, en cymes corymbiformes compactes; capsule à la fin une fois plus longue que le calice. *E. Centaurium*.

Plante ord. très rameuse; fleurs pédoncelées dans les bifurcations, en cymes très-âches; capsule dépassant d'un quart ou d'un tiers le calice *E. pulchella*.

1. *E. CENTAURIUM* L. (*Gentiana*) Pers. (É. Petite-Centaurée). Pâturages, pelouses, bois. — C., AC., si ce n'est dans la Région ardennaise où il paraît rare et dans la Zone campinienne où il est rare dans les sables purs. — ☉ ☉ et ☉ — Juillet-septembre.

2. *E. PULCHELLA* Sw. (*Chironia*) Fries; *E. ramosissima* Pers. (É. élégante). Champs frais, lieux inondés l'hiver, pelouses humides. — AC. Zone calcaireuse surtout vers sa limite méridionale entre la Sambre et la Meuse, mais est rare ailleurs; AR. Zone poldérienne; R. Zone argilo-sablonneuse et dépasse un peu sa frontière septentrionale : Bergh, Perck, Peuthy. — ☉ et ☉ — Juillet-septembre.

3. *E. LINARIFOLIA* Lmk. (*Gentiana*) Pers.; *E. litoralis* Fries (É. à feuilles de Linaire). Pâturages un peu humides. — Zone maritime : La Panne, Lombartzyde, Ostende, mais probablement aussi au nord de cette dernière localité. — ☉ et ☉ — Juillet-septembre.

Obs. — Le *Polemonium coeruleum* L. qui appartient à la famille des POLYMONIACÉES Lindl. et qu'on cultive fréquemment comme plante d'ornement, se trouve quelquefois à l'état spontané : feuilles pinnatiséquées à segments nombreux; fleurs bleues ou blanches en corymbe; corolle campanulée-subrotacée. Le *Collomia grandiflora* Douglas, qui appartient également à cette famille et qui est une plante de l'Amérique septentrionale, commence à se naturaliser dans quelques parties de l'Allemagne. Il se rencontrera peut-être un jour en Belgique.

LIII. — CONVULVULACÉES (Juss.).

Fleurs hermaphrodites, régulières. Calice à 5 sépales plus ou moins inégaux, libres, persistants. Corolle hypogyne, gamopétale, campanulée-infundibuliforme, ou hypocratériforme, à limbe indivis à 5 plis, plus rarement à 5 lobes. *Étamines* 5, insérées vers la base de la corolle, alternes avec ses lobes ou ses plis. Styles 2, rapprochés, ou soudés en un style filiforme. Stigmates 2-4, libres ou soudés. Fruit à 2, rarement 4 carpelles, capsulaire-membraneux, uniloculaire, ou à 2 rarement 4 loges complètes ou incomplètes, dispermes ou monospermes, indéhiscents ou déhiscents à valves se détachant des cloisons qui persistent sur le réceptacle (déhiscence septifrage). Graines assez grosses, à embryon pourvu de cotylédons foliacés,

chiffonnés. Plantes annuelles ou vivaces, ord. herbacées; tiges ord. volubiles; feuilles alternes, pétiolées, simples, souvent hastées ou cordiformes; stipules nulles; fleurs ord. grandes, solitaires ou réunies par 2-4 à l'extrémité de pédoncules axillaires.

1. CONVULVULUS L. (Liseron). Corolle à 5 angles et à 5 plis. Style filiforme. Capsule indéhiscente uni-biloculaire.

1. Pédicelles portant deux bractées très-petites éloignées de la fleur . . . *C. arvensis*.
Pédicelles portant au sommet deux larges bractées qui recouvrent le calice . . . 2
 2. Plante élevée volubile; feuilles ovales-sagittées; corolle blanche . . . *C. sepium*.
Plante à tiges courtes et couchées; feuilles réniformes, très-obtus; corolle purpurine . . . *C. Soldanella*.
 1. *C. SEPIUM* L.; *Calystegia sepium* R. Br. (L. des haies). Haies, buissons, saussaies, bois. — C., AC., si ce n'est dans la Région ardennaise où il paraît assez rare. — ♀, — Juillet-octobre.
- Obs. — De la base de la tige, naissent de longs rejets stériles épigés qui s'enterrent par la pointe en se plantant et qui finissent ainsi par former des rhizomes.
2. *C. SOLDANELLA* L.; *Calystegia Soldanella* R. Br. (L. Soldanelle). Sables maritimes. — C. Zone maritime : sur les dunes. — ♀, — Juillet.
 3. *C. ARVENSIS* L. (L. des champs). Lieux cultivés, moissons. — C., si ce n'est dans la Région ardennaise où il paraît assez rare. — ♀, — Juin-août.

LIV. — CUSCUTACÉES (Presl).

Fleurs hermaphrodites, régulières. *Calice* gamopétale, à 4-5 divisions, persistant. Corolle hypogyne, gamopétale, ord. épaisse un peu charnue, campanulée ou urcéolée, à limbe 4-5-fide, marcescente. *Étamines* 4-5, insérées sur le tube de la corolle et alternes avec ses lobes. Écailles pétaloïdes, insérées sur le tube de la corolle au-dessous des étamines auxquelles elles sont opposées. Styles 2, libres, plus rarement soudés. Stigmates 2, linéaires ou capités. *Fruit* libre, à 2 carpelles, capsulaire-membraneux, à 2 loges dispermes ou monospermes par avortement, à déhiscence circulaire (pyxide) ou s'ouvrant irrégulièrement au sommet. Graines à embryon filiforme, dépourvu de cotylédons, enroulé en spirale autour d'un périsperme charnu-suculent. — Plantes annuelles, parasites, dépourvues de feuilles; tiges filiformes ou capillaires, volubiles, se fixant par des suçoirs sur les tiges des plantes autour desquelles elles s'enroulent; fleurs sessiles, plus rarement pédicellées, disposées en glomérules ou en corymbes espacés le long de la tige et naissant à l'aisselle d'une bractée.

1. CUSCUTA Tournef. (Cuscuta). — Caractères de la famille :

1. Fleurs pédicellées, disposées en corymbes; 2 stigmates capités subglobuleux. *C. suaveolens*.
Fleurs sessiles ou subsessiles, disposées en glomérules globuleux denses ou en grappes. 2
2. Styles soudés en un seul, à stigmate unique; capsule très-grosse (3 mill.); tiges très-grosses; fleurs ord. en épis. *C. lupuliformis*.
Styles libres; 2 stigmates allongés; capsule et tiges non très-grosses; fleurs en glomérules 3
3. Plante parasite sur le Lin; limbe de la corolle 2 fois plus court que le tube. *C. Epilinum*.
Plante non parasite sur le Lin; limbe de la corolle égalant environ le tube 1

4. Calice prolongé sous l'ovaire en un tube épais formant pédicelle ; styles plus courts que l'ovaire ; stigmates jaunâtres *C. major*.
 Calice non prolongé en tube formant pédicelle ; styles beaucoup plus longs que l'ovaire ; stigmates ord. rouges *C. Epithymum*.

1. *C. MAJOR* DC. ; *C. europaea* L. (*pro parte*) (*C. majeure*). Parasite sur l'Ortie, le Houblon, le Chanvre, la Vesce cultivée, etc. — AC. Zone calcaireuse ; AR. Zone argilo-sablonneuse ; R. Région ardennaise ; R. ? Région jurassique. Paraît manquer dans la Zone campinienne. — ☉ — Juin-août.

K + *C. EPITHYMUM* Weihe ; *C. densiflora* Soy.-Will. (*C. du Lin*. Parasite sur le Lin. — Ça et là partout où le Lin est cultivé. — ☉ — Juin-août.

Obs. — Le nom de *Epithymum* est le nom vraiment princeps, car celui de *densiflora* a été tout d'abord publié sans description.

2. *C. EPITHYMUM* Murr. ; *C. minor* DC., *C. europaea* ≠ *Epithymum* L. (*C. du Thym*). Parasite sur les Thymus Scryphillum, Calluna, Trifolium pratense, etc., etc. — AC., AR., mais manque dans de grandes étendues et paraît très-rare dans la Région ardennaise. — ☉ — Juillet-septembre.

Obs. I. — Le *C. Trifolii* Babing. ne se distingue par aucun caractère essentiel de cette espèce et ne paraît être au fond qu'une forme un peu plus robuste due à son genre d'habitation. Dans mon IV^e fascicule de *Notes*, pp. 28-52, j'ai longuement discuté la valeur de cette forme. Le *C. Mulleri* Strail (*Bull. de la Soc. roy. de Bot.*, II, p. 527, est une variation du *C. Epithymum* de moindre importance encore que le *C. Trifolii*.

Obs. II. — On rencontrera peut-être en Belgique le *C. lupuliformis* Krocke, qui, dans le nord de l'Allemagne, est parasite sur les Saules et les Viburnum Opulus et Artemisia vulgaris, et le *C. anarcolens* Seringe (*Grammica racemosa* Engelm.), qui est parasite sur la Luzerne cultivée.

LV. — BORRAGINÉES (Juss.).

Fleurs hermaphrodites, régulières, rarement irrégulières. Calice à 5 sépales soudés à la base ou dans une grande partie de leur longueur, persistant. Corolle caduque, hypogyne, gamopétale, tubuleuse, infundibuliforme, hypocratérisforme, campanulée ou rotacée, rarement subbilabiée, à limbe 5-denté, 5-fide ou 5-partit, à gorge glabre ou velue, lisse ou plissée, nue ou munie d'écailles opposées aux lobes corollins et fermant souvent le tube. *Étamines* 5, insérées au tube ou à la gorge de la corolle, alternes avec ses divisions, incluses, plus rarement exsertes. Style naissant à la base ou au côté interne des carpelles, soudés en un *style indivis* quelquefois bifide au sommet. Stigmate indivis ou lobé. *Fruit* libre, composé de 2 *carpelles dispermes divisés chacun longitudinalement* par l'inflexion de la partie dorsale en 2 *loges* (nucules, et simulant ainsi 4 carpelles : *nucules sèches, ord. osseuses, libres, plus rarement adhérentes entre elles, monospermes, indéhiscentes, s'insérant par leur extrémité inférieure sur le réceptacle ord. très-développé charnu, ou s'insérant par leur côté interne sur une colonne centrale constituée par le style qui s'épaissit ord. à sa base en se continuant avec le réceptacle.* — Plantes annuelles ou vivaces, herbacées, plus rarement ligneuse, ord. chargées de poils roides ; *feuilles alternes, rarement rapprochées par 2-4, ord. entières ; stipules nulles ; fleurs ord. disposées sur 2 rangs en grappes dressées, unilatérales, enroutées en crosse avant l'épanouissement* (grappes scorpioides).

1. Corolle dépourvue d'écailles à la gorge 2
 Corolle à gorge pourvue d'écailles qui ferment ord. le tube 5

2. Corolle irrégulière, subbilabée; étamines et styles ordinairement très-saillants. ECHIUM (7)
 Corolle irrégulière; étamines et styles inclus 3
3. Calice à 3 dents, tubuleux-campanulé; fruits lisses, noirs. PULMONARIA (6)
 Calice à 3 divisions atteignant presque sa base; fruits tuberculeux ou blancs. 4
4. Grappes nues; feuilles caulinaires pétiolées. HELIOGRAPHUM (11)
 Grappes feuillées; feuilles caulinaires sessiles. LITHOSPERMUM (5)
5. Corolle à divisions très-aiguës; étamines pourvues d'un long appendice à la base. BORRAGO (17)
 Corolle à divisions obtuses ou échancrées; étamines sans appendice. 6
6. Calice fructifère composé de 2 valves dentées appliquées l'une contre l'autre. ASPERUGO (10)
 Calice fructifère régulier, tubuleux ou campanulé. 7
7. Fruits chargés d'épines crochues. 8
 Fruits lisses ou tuberculeux. 9
8. Feuilles douces au toucher; nucules grosses, soudées à la colonne centrale seulement par leur sommet. CYNOGLOSSUM (9)
 Feuilles rudes au toucher; nucules petites, soudées à la colonne centrale dans toute leur longueur. ECHINOSPERMUM (8)
9. Écailles de la gorge lancéolées très-aiguës; feuilles supérieures décurrentes. SYMPHYTUM (5)
 Écailles obtuses ou échancrées; feuilles non décurrentes. 10
10. Corolle à tube coudé, long. LYCOPSIS (2)
 Corolle à tube droit, plus ou moins long ou très-court. 11
11. Corolle rotacée à tube très-court; nucules entourées d'une bordure membraneuse infléchie. OMPHALODES (9 bis.)
 Corolle à tube long; nucules non entourées d'un rebord membraneux. 12
12. Écailles velues; nucules à base concave. ANCHUSA (1)
 Écailles glabres ou nulles; nucules à base plane. 15
13. Grappes nues; gorge fermée par un anneau charnu. MYOSOTIS (4)
 Grappes feuillées; gorge non fermée par des écailles formant anneau. LITHOSPERMUM (5)

Tribu I. Anchusées. — Nucules libres entre elles, insérées par leur extrémité inférieure qui présente une surface plane ou un rebord plus ou moins saillant.

† BORRAGO Tournef. (Bourrache). Calice 3-partit. Corolle rotacée, à limbe 3-partit, à divisions ovales-acuminées étalées, à gorge munie de 3 écailles glabres courtes épaisses émarginées. Etamines longuement saillantes au-dessus du tube de la corolle, conniventes rapprochées en cône, à filets très-courts, charnus, donnant naissance en dehors à un long appendice linéaire charnu dressé simple ou bifide. Nucules tuberculeuses à rebord basilaire très-saillant.

Fleurs grandes, bleues, à anthères noires; pédicelles fructifères très-allongés, recourbés. B. officinalis.

† B. OFFICINALIS L. (B. officinale). Cultivé comme plante d'ornement et parfois spontané. — ☉ — Juin-août.

1. ANCHUSA L. (Buglosse). Calice 5-fide ou 5-partit. Corolle hypocratéforme ou infundibuliforme, à tube droit, à limbe 5-partit, à divisions obtuses un peu inégales, à gorge munie de 3 écailles obtuses velues ou pubescentes. Etamines incluses ou saillantes au-dessus du tube. Nucules rugueuses ou tuberculeuses, à base concave par suite d'un rebord basilaire saillant.

Feuilles lancéolées, ou linéaires-lancéolées; sépales linéaires-lancéolés; rebord de la base des nucules prolongé en un appendice fléchi vers l'ombilic. *A. officinalis.*

Feuilles ovales; sépales lancéolés; rebord de la base des nucules sans appendice. *A. sempervirens.*

1. A. OFFICINALIS L.; *A. angustifolia* Roth (B. officinale). Bords des chemins, lieux sablonneux. — Zone maritime: La Panne; Zone argilo-sablonneuse: Wilsele, Soetwater (Vieux-Héverlé). — ☉ ☉ ou pérennant. — Mai-septembre.

Obs. I. — Cette espèce, autrefois indiquée dans diverses autres localités, est-elle réellement indigène en Belgique ?

Obs. II. — On trouvera peut-être l'*A. italica* Retz. qui se distingue par ses sépales linéaires très-allongés, par le tube de la corolle plus court que le calice, par ses écailles terminées par un pinceau de poils en massue et par ses poils spinescents.

† *A. SEMPERVIRENS* L. (B. toujours verte). Carrières. — Zone calcareuse : Cherq. — \mathcal{N} — Mai-juin.

Obs. — Cette espèce, qui n'est très-probablement que naturalisée, existait autrefois dans une carrière à Fontaine-Valmont.

2. *LYCOPSIS* L. (Lycopside). Calice 3-partit. *Corolle* infundibuliforme, à tube coudé, à limbe 3-partit à divisions un peu inégales, à gorge munie de 3 écailles poilues. Etamines insérées à la base du tube de la corolle au niveau de sa courbure, à filets très-courts. *Nucules* rugueuses, à base concave par suite d'un rebord basilaire très-saillant.

Calice s'accroissant beaucoup après la floraison; base des nucules très-oblique; bractées sensiblement plus longues que le calice *L. arvensis*.

1. *L. ARVENSIS* L.; *Anchusa arvensis* M. Bieb. (L. des champs). Moissons, bords des chemins, lieux incultes, terrain sablonneux. — AG., AR. Zones argilo-sablonneuse et maritime, Région jurassique; R. ailleurs et fait défaut dans la Région ardennaise (on ne l'indique à Mont où il est très-probablement introduit). — ☉ et ☺ — Juin-septembre.

3. *SYMPHYTUM* Tournef. (Consoude). Calice profondément 3-fide. *Corolle* tubuleuse, à limbe campanulé-urcéolé 3-lobé, à gorge munie de 3 écailles lancéolées-subulées conniventes en cône, glanduleuses au bord, Etamines incluses. *Nucules* rugueuses, à rebord basilaire saillant, épais, plissé.

Feuilles caulinaires décurrentes; écailles incluses: nucules lisses et luisantes.

S. officinale.

1. *S. OFFICINALE* L. (*C. officinale* ou Grande-Consoude). Prairies fraîches, bords des eaux. — C., si ce n'est dans la Région ardennaise où il est rare. — \mathcal{N} — Mai-juillet.

4. *MYOSOTIS* L. (Myosotis). Calice 3-fide ou 3-partit. *Corolle* hypocratérisiforme ou presque rotacée, à tube court ou dépassant le calice, à limbe 3-fide présentant 3 plis alternant avec les lobes, à lobes arrondis au sommet ou émarginés, à gorge fermée par 3 écailles convexes obtuses presque glabres. Etamines incluses. *Nucules* lisses luisantes, un peu comprimées, à bord tranchant, convexes sur le dos, un peu carénées à la face interne, à surface basilaire étroite presque plane.

- | | |
|--|------------------------|
| 1. Base du calice à poils droits et apprimés | 2 |
| Base du calice à poils étalés, crochus au sommet. | 3 |
| 2. Tiges anguleuses; grappe roide; pédicelles inférieurs égalant ou une fois plus long que le calice; style égalant ou plus long que le tube du calice; calice ord. divisé jusqu'au tiers. | <i>M. palustris</i> . |
| Tiges cylindriques; grappe flexueuse; pédicelles inférieurs 2-3 fois plus longs que le calice; style très-court n'atteignant pas le tube du calice; calice divisé jusqu'à la moitié | <i>M. caespitosa</i> . |
| 3. Corolle grande, à limbe toujours plan une fois plus long que le tube | <i>M. sylvatica</i> . |
| Corolle petite, à limbe ord. concave, rarement plan, égalant ou plus court que le tube | |
| 4. Pédicelles inférieurs plus longs que le calice; plante ord. élevée; diamètre du limbe de la corolle égalant le tube. | <i>M. intermedia</i> . |
| Pédicelles inférieurs plus courts que le calice; plante petite; diamètre du limbe de la corolle plus court que le tube. | 5 |

5. Grappes fructifères compactes, à pédicelles apprimés contre la tige; sommet des entre-nœuds à poils crochus *M. aronaria*.
 Grappes fructifères lâches, à pédicelles étalés horizontalement ou étalés-dressés; sommet des entre-nœuds sans poils crochus 6
6. Pédicelles inférieurs fructifères étalés horizontalement ou un peu réfléchis; calice fructifère ouvert; corolle toujours d'un bleu vil. *M. hispida*.
 Pédicelles inférieurs fructifères étalés-dressés; calice fructifère plus ou moins fermé; corolle d'abord jaune, puis passant au violet et au bleu *M. versicolor*.
1. *M. PALUSTRIS* With.; *M. perennis* Münch, *M. scorpioides* β *palustris* L. (M. des marais ou Ne-m'oubliez-pas). Prairies humides, fossés, bords des eaux. — C. — 24. — Mai-août.

Obs. — Ce type est très-polymorphe et plusieurs de ses formes ont été élevées au rang d'espèces distinctes. Comme je ne les ai pas cultivées, je ne puis me prononcer sur leur valeur; ce que je puis dire, c'est qu'elles sont étayées sur des caractères qui ne sont point constants. C'est ainsi que j'ai observé des tiges à poils apprimés et à poils étalés dans les mêmes variétés; la forme de la souche, la longueur des pédicelles, la forme et la profondeur des divisions du calice varient notablement de même que la longueur relative du style. Des essais de culture sont absolument nécessaires pour apprécier sainement la valeur de ces nouvelles espèces litigieuses. Voici une petite clef dichotomique pour parvenir leur détermination.

- a. Tiges hérissées de poils étalés *M. repens* Don.
 Tiges à poils apprimés. b
- b. Corolle grande d'un beau bleu. *M. palustris* With.
 Corolle petite d'un bleu pâle. c
- c. Tiges en touffes serrées; calice fructifère presque fermé. *M. multiflora* Méral.
 Tiges non en touffes; calice fructifère ouvert *M. strigulosa* Rehb.

2. *M. CAESPITOSA* C. F. Schultz; *M. linguata* Lehm. (M. caespiteux). Bords des eaux, prairies marécageuses. — AR., mais peut-être AC. Jusqu'ici pas observé dans la Région ardennaise. — ☉ et ☉ — Mai-septembre.

Obs. I. — On a indiqué cette espèce dans quelques localités comme étant très-commune et comme servant à faire des bouquets. Je crains qu'on ait pris pour telle une forme du *M. palustris* à dents calicinales un peu profondes. Du reste, les fleurs ord. pâles et assez petites du *M. caespitosa*, ses grappes lâches et pauciflores le rendent peu propre à faire des bouquets à la façon des *M. sylvatica* et *palustris*. On doit donc réétudier attentivement ce qu'on prend pour cette forme qu'il est assez facile de confondre avec les variétés du vulgaire *M. palustris*. Voir Notes, fasc. II, p. 49.

Obs. II. — Le nom de *linguata* a été publié un an avant celui de *caespitosa*, mais sans description, en sorte que ce dernier est bien le nom princeps.

3. *M. SYLVATICA* Hoffm.; *M. scorpioides* var. *sylvatica* Ehrh. (M. des bois). Bois frais, buissons, bords des ruisseaux. — AR., mais abondant par places. Zones calcaireuse et argilo-sablonneuse; Région ardennaise: seulement dans la vallée de la Semoy; Région jurassique; Fouches, mais probablement ailleurs. Manque dans les Zones campiniennes, poldérienne et maritime. — ☉ ou pérennant. — Mai-juin.

4. *M. INTERMEDIA* Link; *M. scorpioides* α *arvensis* L., *M. arvensis* Roth (M. intermédiaire). Lieux cultivés, haies, buissons, bois, bords des chemins. — C. — ☉ ou ☉ et pérennant. — Mai-septembre.

Obs. — Cette espèce présente une variété remarquable et qui mérite de fixer l'attention; c'est ma variété *dumetorum* (voir Notes, fasc. II, p. 49) et que M. de Martrin-Donos semble avoir élevée au rang d'espèce sous le nom de *M. nemorosa* (*Fl. Tarn*, p. 492). Plante ord. robuste, roide, très-pubescente-velue; grappes longues et denses; pédicelles fructifères inférieurs 1/2-1 fois plus longs que le calice; celui-ci arrondi et gonflé à la base, à poils crochus très-nombreux, à dents jamais recourbées à la pointe; corolle d'un bleu vil, à limbe devenant plan, à tube égalant le calice. On la rencontre çà et là dans les bois, les buissons et les haies, mais est beaucoup moins vulgaire que le type.

5. *M. ARENARIA* Schrad.; *M. stricta* Link (M. des sables). Champs cultivés sablonneux, bords des chemins. — AC. Zone argilo-sablonneuse; AR. Zone calcaireuse, mais seulement sur la rive gauche de la Sambre; R. Zone campinienne; Région jurassique: Arlon, Houdrigny, Meix. — ☉ et ☉ — Mai-juin.

6. *M. HISPIDA* Schlecht.; *M. collina* Rehb. (M. hérissée). Pelouses, bords des chemins. — C., AC., mais paraît manquer dans la Région ardennaise. — ☉ et ☉ — Mai-juin.

7. *M. VERSICOLOR* Sm.; *M. arvensis* ϵ *versicolor* Pers. (M. changeant). Pelouses, lieux cultivés, moissons, etc. — C., AC., mais semble manquer par places. — ☉ et ☉ — Mai-juin.

Obs. — J'ai démontré (voir *Notes*, fasc. II, pp. 49-50) que le *M. fallacina* Jord. n'était qu'un simple état de ce type et chez lequel le tube de la corolle égalait les dents du calice et ne s'allongeait pas.

5. **LITHOSPERMUM** Tournef. (Grémil). *Calice 5-partit, à divisions linéaires. Corolle infundibuliforme, à limbe presque régulier 5-fide, à gorge ouverte* munie d'écaillés très-petites ou indistinctes soudées avec la corolle et constituant alors 5 lignes pubescentes. Etamines incluses. Nucules lisses ou rugueuses, à surface basilaire presque plane.

1. Nucules fortement rugueuses, grisâtres; plante annuelle ou bisannuelle. *L. arvense*.
Nucules lisses et luisantes, à la fin blanches; plante vivace 2
2. Fleurs petites, d'un blanc jaunâtre; feuilles à nervures latérales très-saillantes.

L. officinale.

Fleurs grandes, violettes ou bleues; feuilles à nervures latérales non saillantes.

L. purpureo-coeruleum.

1. **L. ARVENSE** L. (G. des champs). Moissons, lieux cultivés, bords des chemins. — C., si ce n'est dans la Zone campinienne et la Région ardennaise où il est assez rare. — ☉ et ☉ — Mai-juillet.
2. **L. OFFICINALE** L. (G. officinal). Bois montueux, coteaux arides, lieux pierreux, bords des chemins. — AR., AC. Zone calcaireuse; R. Zone argilo-sablonneuse et Région jurassique; Zone maritime: entre La Panne et Nieuport, entre Blankenberghe et Heyst. — ☿. — Mai-juin.

Obs. — On doit rechercher le *L. purpureo-coeruleum* L.

6. **PULMONARIA** Tournef. (Pulmonaire). *Calice tubuleux-campanulé, 5-fide, à 5 angles. Corolle infundibuliforme, à limbe 5-fide, à lobes suborbiculaires, à gorge dépourvue d'appendices* et présentant 5 faisceaux de poils. Etamines incluses. Nucules lisses, à surface basilaire étroite entourée d'un rebord saillant.

Feuilles radicales ovales, échancrées en cœur à la base ou brusquement atténuées.

P. officinalis.

Feuilles radicales largement elliptiques ou lancéolées, insensiblement et longuement atténuées en pétiole, jamais cordées *P. tuberosa*.

1. **P. OFFICINALIS** L. (*P. officinale*). Bois montueux, bords des ruisseaux. — Zone argilo-sablonneuse: Eichove, Fename, Rooborst, Rouge-Cloître, Uccle, Tervueren; Zone calcaireuse: Angre; Région jurassique: Latour, entre Ruette et Lamorteau. — ☿. — Avril-mai.

Obs. — Voir, sur la dispersion de cette espèce, *Notes*, fasc. IV, pp. 52-53 et V. pp. 50-51.

2. **P. TUBEROSA** Schrk.; *P. angustifolia* Plur. auct., an L.? (*P. tubéreuse*). Bois frais, bords des ruisseaux. — AR. Région ardennaise; AR. Zone calcaireuse vers sa limite avec la Région ardennaise, se retrouve dans la vallée du Hoyoux en aval de Modave et ça et là dans le Hainaut sur la rive gauche de la Sambre; Région jurassique: Houdrigny, Gérouville, Orval. — ☿. — Avril-mai.

Obs. — Cette espèce varie beaucoup dans la forme et les dimensions de ses feuilles; les dents du calice peuvent être ovales triangulaires ne dépassant pas le tiers de la longueur du calice, ou bien lancéolées, atteignant presque la moitié; la forme de la corolle varie aussi. Il est probable que diverses variétés notables de ce type ont servi à créer plusieurs de ces espèces obscures dont la détermination est si difficile. Cette plante, que j'ai recueillie dans une foule de stations, ne s'est point encore offerte à moi avec des feuilles maculées.

7. **ECHIUM** L. (Vipérine). *Calice 5-partit. Corolle infundibuliforme-campanulée, à limbe subbilabié 5-lobé à lobes inégaux, à gorge nue.* Etamines à filets très-longs, inégaux, réfléchis-ascendants, ord. longuement saillants hors de la corolle. Nucules rugueuses, à surface basilaire légèrement concave.

Plante hérissée de poils roides; fleurs en grappes denses formant par leur réunion une longue panicule feuillée *E. vulgare*.

1. *E. VULGARE* L. (*V. commune*). Champs incultes, bords des chemins, vieux murs. — C. Zone calcaireuse et Région jurassique; AC., AR. Zone argilo sablonneuse; R. Région ardennaise et Zone campinienne. — ☉ ☉ — Mai-septembre.

Obs. — J'ai démontré (voir *Notes*, fasc. II, pp. 50-51) que l'*E. Wierzbickii* Habrl. n'était qu'un simple état de ce type qui se produit assez souvent sur les individus maigres. Cette forme présente des fleurs à corolle petite et à étamines non exsertes.

Tribu II. Cynoglossées. — Nucules étroitement rapprochées au moins au sommet, insérées sur la colonne centrale par une surface latérale plane ou presque plane ou par leur angle interne.

8. *ECHINOSPERMUM* Swartz (Échinospérme). Calice 5-partit. Corolle hypocratériforme, à limbe 5-fide, à lobes obtus, à gorge fermée par 5 écailles convexes. Etamines incluses, à anthères presque sessiles. *Nucules triquêtes, soudées à la colonne centrale dans toute la longueur de leur angle interne, à face dorsale entourée d'épines.*

Feuilles rudes, à poils tuberculeux; fleurs petites bleues; pédicelles fructifères dressés, plus courts que le calice *E. Lappula.*

1. *E. LAPPULA* L. (*Myosotis*) Lchm.; *Lappula Myosotis* Mönch (É. Bardonnette). Lieux pierreux, bords des chemins. — Zone calcaireuse: entre Yvoir et Bauche (*Devos*), *Frameries (Cogniaux)*. — ☉ et ☉ — Juin-juillet.

Obs. — Cette espèce fait à peine partie de notre flore. Un seul pied a été trouvé à chacune des deux localités citées. Voir *Notes*, fasc. V, p. 51-52.

9. *CYNOGLOSSUM* L. (Cynoglosse). Calice 5-fide ou 5-partit. Corolle hypocratériforme ou presque rotacée, à limbe 5-fide, à lobes obtus, à gorge fermée par 5 écailles convexes. Etamines incluses. *Nucules déprimées, chargées de tubercules épineux sur toute leur surface, soudées à la colonne centrale seulement dans la partie supérieure de leur face interne, à bord épaissi.*

Feuilles épaisses, pubescentes-tomentueuses sur les deux faces, douces au toucher; nucules fortement déprimées sur le dos, à cicatrice ovale-lancéolée égalant la moitié de la longueur de la nucule *C. officinale.*

Feuilles minces, glabres ou presque glabres en dessus, velues et rudes en dessous; nucules non déprimées sur le dos, à cicatrice courte ovale-triangulaire égalant les 2/5 de la longueur de la nucule. *C. montanum.*

1. *C. OFFICINALE* L. (*C. officinale*). Lieux pierreux, coteaux arides, bords des chemins. — AC. Zone calcaireuse; R. Zones argilo-sablonneuse et maritime; probablement AC. ou AR. dans la Région jurassique. — ☉ ☉ — Mai-juillet.

2. *C. MONTANUM* Lmk.; *C. sylvaticum* Haenke (*C. des montagnes*). Bois montueux. — Zone calcaireuse: entre Netinne et Heure, Bauche dans la vallée du Bocq. — ☉ ☉ et parfois pérennant. — Juin-juillet. — Voir *Notes*, fasc. II, pp. 51-52 et IV, p. 53.

† *OMPHALODES* Tournef. (Omphalode). Calice 5-partit. Corolle rotacée, à limbe 5-fide, à lobes obtus, à gorge fermée par 5 écailles convexes. Etamines incluses. *Nucules déprimées, lisses, soudées à la colonne centrale seulement dans la partie supérieure de leur face interne, entourées supérieurement d'une bordure membraneuse très-saillante infléchie.*

Plante presque glabre, émettant des rejets couchés feuillés; feuilles radicales longuement pétiolées, ovales et un peu cordées à la base; fleurs grandes, longuement pédicellées, en grappes pauciflores *O. verna.*

- † *O. VERNA* Mönch; *Cynoglossum Omphalodes* L. (*O. printanière*). Plante de la Carniole et de la Styrie souvent cultivée comme plante d'ornement et parfois subspontanée. — 24 — Avril-mai.

10. *ASPERUGO* Tournef. (Râpette). Calice 5-fide, à lobes triangulaires, présentant dans chaque sinus deux dents plus courtes que les lobes, le *fructifère très-développé*, presque foliacé, *réticulé-veiné, comprimé en deux valves planes sinuées-anguleuses appliquées l'une contre l'autre*. Corolle hypocratériforme, à limbe 5-fide, à lobes obtus, à gorge fermée par 5 écailles convexes. Etamines incluses. Nucules comprimées latéralement, chagrinées, rapprochées par paires, soudées à la colonne centrale vers la partie supérieure de leur bord interne.

Rameaux couchés; feuilles très-rudes au toucher; fleurs réunies par 2-4 au niveau de chaque paire de feuilles *A. procumbens*.

? *A. PROCUMBENS* L. (R. couchée). Bords des chemins, décombres. — Autrefois observé par Kickx aux environs de Nieupoort. — ☉ — Mai-juin.

Obs. — Cette espèce n'a pas été retrouvée depuis longtemps et devient ainsi douteuse pour notre flore.

11. *HELIOTROPIMUM* L. (Héliotrope). Calice 5-partit. Corolle hypocratériforme, à limbe 5-fide, à lobes obtus, à sinus présentant chacun un pli longitudinal qui se termine entre les lobes en une dent courte et se prolonge jusqu'à l'insertion des étamines, à gorge nue quelquefois barbue. Etamines incluses. Nucules ovoïdes-triquèbres, chagrinées, soudées à la colonne centrale par leur angle interne, *d'abord soudées entre elles et ne se séparant qu'à la maturité*.

Plante herbacée; fleurs blanches en grappes nues. *H. europaeum*.

? *H. EUROPAEUM* L. (H. d'Europe). Champs arides, lieux pierreux. — ☉ — Juillet-août.

Obs. — Cette espèce ne paraît pas avoir encore été réellement trouvée en Belgique. On l'observera peut-être dans la Région jurassique.

LVI. — SOLANÉES (Juss.).

Fleurs hermaphrodites, régulières ou presque régulières. Calice gamopétale à 5 divisions rarement plus, persistant ou à tube se coupant circulairement au-dessus de sa base, s'accroissant souvent après la floraison. Corolle hypogyne, gamopétale, rotacée, campanulée, infundibuliforme ou hypocratériforme, à limbe à 5 lobes rarement plus, caduque. Etamines insérées sur le tube de la corolle, en nombre égal à celui des lobes de la corolle et alternes avec ces lobes. Filets égaux ou presque égaux. Styles soudés en un style indivis. Stigmate indivis ou obscurément bilobé. Fruit composé de 2 carpelles, très-rarement plus, capsulaire ou bacciforme, polysperme; capsule à 2 loges quelquefois subdivisées chacune en deux loges secondaires, à déhiscence septifrage ou septicide s'ouvrant en 2 valves, ou s'ouvrant en 4 valves par la combinaison des déhiscences septifrage et loculicide, plus rarement à déhiscence circulaire (pyxide); baie pulpeuse, plus rarement sèche, à 2 loges, rarement à plusieurs loges par le développement de carpelles supplémentaires; placentas épais. Péricarpe charnu, épais. Embryon courbé, annulaire ou en spirale. — Plantes annuelles, bisannuelles ou vivaces, à tiges ord. anguleuses, herbacées, plus rarement ligneuses; feuilles alternes, ou les supé-

rieures géminées, entières, sinuées, dentées, pinnatifides ou pinnatiséquées; stipules nulles; inflorescence très-variable.

- | | | |
|---|-------------------|---|
| 1. Arbrisseau épineux | LYCIUM (3 bis) | 2 |
| Plante herbacée, ou ligneuse non épineuse. | | |
| 2. Fleurs sessiles; capsule s'ouvrant circulairement par un opercule. | HYOSCYAMUS (5) | 3 |
| Fleurs pédicellées ou pédonculées; une baie, ou une capsule ne s'ouvrant pas circulairement | | |
| 3. Fleurs en petites cymes ou corymbes racémiformes nus. | SOLANUM (4) | 4 |
| Fleurs solitaires, rarement géminées, ou en panicules munies de feuilles ou de bractées | | |
| 4. Calice prolongé sous son point d'insertion en 3 pointes. | NICANDRA (2 bis) | 5 |
| Calice non prolongé sous son point d'insertion | | |
| 5. Fruit épineux | DATURA (4) | 6 |
| Fruit non épineux. | | |
| 6. Une capsule; plante annuelle. | NICOTIANA (3 ter) | 7 |
| Une baie; plante vivace. | | |
| 7. Corolle d'un rouge brunâtre, tubuleux; baie noire, non enveloppée complètement par le calice | ATROPA (5) | |
| Corolle blanche, rotacée; baie rouge, enveloppée complètement par le calice devenu vésiculeux et d'un rouge orangé. | PHYSALIS (2) | |

Tribu I. Eusolanées. — Fruit étant une baie indéhiscence.

1. SOLANUM Tournef. (Morelle). Calice 3-lobé ou 3-partit, rarement à 4, 6 ou 8 lobes, ne s'accroissant pas ou s'accroissant peu après la floraison. Corolle rotacée, rarement campanulée-rotacée, à limbe plissé 3-fide rarement 4-6-10-fide. Etamines 5, rarement 4-6, à filets très-courts, à anthères saillantes au-dessus du tube, conniventes, s'ouvrant par 2 pores terminaux. Baie biloculaire, rarement tri-quadriloculaire. — Fleurs en cymes ou corymbes racémiformes nus.

1. Tige ligneuse à la base, grimpante; baie ovoïde; pédoncules articulés à la base. *S. Dulcamara.*
Tige herbacée; baie globuleuse 2
2. Feuilles pinnatiséquées; souche tuberculeuse; pédoncules articulés au milieu. *S. tuberosum.*
Feuilles indivises, dentées ou incisées; racine pivotante; pédoncules non articulés. *S. nigrum.*

1. *S. DULCAMARA* L. (M. Douce-amère). Buissons, lieux pierreux, bords des eaux. — AC., si ce n'est dans la Région ardennaise et la Zone campinienne où il est assez rare. — ♀ — Juin-août.

2. *S. NIGRUM* L. (M. noire). Lieux cultivés, décombres, bords des chemins. — C., si ce n'est dans la Région ardennaise où il est rare. — ☉ — Juin-octobre.

Obs. — Ce type est très-polymorphe et ses formes notables ont été élevées au rang d'espèces distinctes, mais celles-ci me paraissent bien critiques. Voici une petite clef dichotomique pour arriver à leur détermination.

- a. Plante chargée d'une pubescence dense et grisâtre; corolle tomenteuse. *S. villosum* Lmk.
Plante glabre, ou un peu velue; corolle glabre ou un peu pubescente b
- b. Baies rouges *S. miniatum* Bernh.
Baies noires *S. nigrum* L.
Baies vertes ou jaunâtres *S. chlorocarpum* Spenn.

Certains auteurs rapportent le *S. miniatum* comme variété au *S. villosum*; d'autres distinguent encore plusieurs autres formes: le *S. humile* Bernh. qui est une variété naine du *S. chlorocarpum*, le *S. memphiticum* Martius à corolle violacée en dehors et tige et feuilles teintées de violet, le *S. melanocerasum* Willd. à tige très-anguleuse, chargée d'aspérités presque épineuses, à baies noires. La forme des feuilles varie beaucoup. Toutes ces variétés ou espèces offrent la plus extrême affinité et peut-être qu'au

font elles dérivent toutes d'un même type. Des expériences de culture sont nécessaires pour apprécier leur valeur. Le *S. villosum* paraît très-rare ainsi que le *S. miniatum*.

† *S. TUBEROSUM* L. (M. tubéreuse ou Pomme de terre). Cultivé. — 24. — Juin-août.

2. *PHYSALIS* L. (Coqueret). Calice campanulé, 5-lobé, s'accroissant après la floraison *devenant vésiculeux très-ample et enveloppant complètement la baie*. Corolle campanulée-rotacée, à limbe plissé 5-lobé. Etamines 5, à filets assez longs, à anthères s'ouvrant longitudinalement, conniventes avant l'émission du pollen. Baie biloculaire, renfermée dans le calice. — Fleurs solitaires, pédicellées, naissant entre deux feuilles.

Souche longuement rampante; fleurs blanches; baie grosse comme une cerise, d'un rouge vif. *P. Alkekengi*.

1. *P. ALKEKENGI* L. (C. Alkékenge). Coteaux incultes. — Zone calcaireuse: Han-sur-Lesse. — 24. — Juin-août.

Obs. — C'est la seule localité où la plante puisse être considérée comme indigène en Belgique. D'après les renseignements que j'ai pris, les autres stations citées paraissent être tout à fait artificielles et de plusieurs même l'espèce a disparu.

† *NICANDRA* Adans. (Nicandre). Calice 5-partit, s'accroissant beaucoup après la floraison, à 5 angles ailés, *se prolongeant sous son point d'insertion en 5 pointes triangulaires-aiguës*. Corolle campanulée-rotacée, plissée, à 5 lobes courts. Etamines 5, incluses, à anthères s'ouvrant longitudinalement, conniventes. Baie capsuliforme 5-5-loculaire. — Fleurs solitaires, pédicellées.

Plante glabre; tige très-anguleuse; fleurs bleues; calice fructifère penché; fruit un peu charnu, vert.

† *N. PHYSALOIDES* L. (*Atropa*) Gaertn.; *Physalis peruviana* Mill. (*N. Faux-Coqueret*). Lieux cultivés, décombres. — Subspontané çà et là et fugace. — ☉ — Juillet-octobre. — Plante originaire du Pérou.

5. *ATROPA* L. (Atrope). Calice 5-partit, s'accroissant un peu après la floraison, *étalé en étoile à la maturité de la baie*. Corolle campanulée-tubuleuse un peu rétrécie à la base, plissée à 5 lobes courts. Etamines 5, presque incluses, réfléchies au sommet, à filets longs, poilus à la base, à anthères s'ouvrant longitudinalement, non conniventes. Baie biloculaire. — Fleurs ord. solitaires naissant entre deux feuilles.

Fleurs d'un brun rougeâtre, pédicellées, penchées; baies grosses, d'un noir luisant, très-pulpeuses. *A. Belladonna*.

1. *A. BELLADONNA* L. (A. Belladone). Bois montueux, coteaux pierreux, carrières. — AR., AG. Zone calcaireuse, mais paraît manquer sur la rive gauche de la Sambre; R. Régions ardennaise et jurassique; Zone argilo-sablonneuse: bois de la Cambre, forêt de Soignes, ainsi que dans plusieurs autres stations qui sont probablement artificielles. — 24. — Juin août.

† *LYCIUM* L. (Lyciet). Calice court urcéolé, à 5 dents presque égales, ou bilabié par la soudure des dents entre elles, ne s'accroissant pas après la floraison, appliqué sur la baie. Corolle *infundibuliforme, à tube étroit*, à limbe très-ouvert ord. 5-fide. Etamines 5, saillantes hors de la corolle, à filets assez longs poilus à la base, à anthères s'ouvrant longitudinalement, non conniventes. Baie biloculaire. — *Arbrisseaux épineux*.

Fleurs violettes; baies oblongues. *L. barbarum*.

† *L. BARBARUM* L.; *L. vulgare* Dunal (L. de Barbarie). Souvent planté et çà et là paraissant subspontané ou naturalisé. — 24. — Juin-septembre.

115 7/1

Tribu II. Nicotianées. — Fruit capsulaire, déhiscen^t.

† NICOTIANA Tournef. (Nicotiane). *Calice* campanulé ou urcéolé, à 5 dents inégales, *persistant*. Corolle infundibuliforme, à 3 lobes. Etamines 5, incluses. *Capsule* membraneuse, mince, biloculaire, *s'ouvrant en 2 puis en 4 valves*, à déhiscence septifrage ou septicide.

Feuilles pétiolées; corolle d'un jaune verdâtre, à divisions obtuses . . . *N. rustica*.
Feuilles sessiles; corolle rose, à divisions acuminées . . . *N. Tabacum*.

† *N. TABACUM* L. (N. Tabac). Plante cultivée originaire de l'Amérique méridionale. — ☉ — Juillet-septembre.

† *N. RUSTICA* L. (N. rustique). Plante cultivée originaire du Mexique. — ☉ — Juillet-septembre.

4. *DATURA* L. (Datura). *Calice* tubuleux, à 3 plis longitudinaux, 5-fide, à *partie inférieure persistante soudée avec la base de l'ovaire*, à tube se détachant circulairement au-dessus de la partie adhérente. Corolle infundibuliforme, à 5 plis longitudinaux, à 5 lobes courts brusquement acuminés quelquefois séparés par des dents courtes. Etamines 5, incluses ou presque incluses. *Capsule* épaisse-coriace, chargée d'épines, à 2 loges subdivisées chacune inférieurement en 2 loges secondaires par une fausse cloison, *s'ouvrant en 4 valves*.

Flours grandes, brièvement pédicellées, solitaires; feuilles longuement pétiolées.

D. Stramonium.

† *D. STRAMONIUM* L. (D. Stramoine). Lieux cultivés, décombres. — Ça et là un peu partout, mais souvent par pieds isolés. Se rencontre très-rarement dans la Région ardennaise. — ☉ — Juillet-septembre.

Obs. — La variété *Tatula* (*D. Tatula* L.), à tige, feuilles et corolle violacées se rencontre très-rarement. — Cette espèce est une exotique introduite.

5. *HYOSCYAMUS* Tournef. (Jusquiame). *Calice* campanulé à partie inférieure renflée, à limbe 5-fide, *s'accroissant après la floraison*. Corolle infundibuliforme, à tube court, un peu plissée longitudinalement, à limbe oblique à 3 lobes inégaux obtus. Etamines 5, un peu saillantes hors du tube, à filets un peu réfléchis-arqués. *Capsule* renfermée dans le tube du calice, membraneuse, biloculaire, *s'ouvrant circulairement au sommet par un opercule*.

Flours sessiles, disposées sur deux rangs en épis denses; corolle ord. jaunâtre veinée de lignes brunes ou noirâtres; calice à dents épineuses . . . *H. niger*.

1. *H. NIGER* L. (J. noire). Décombres, bords des chemins, lieux cultivés, voisinage des habitations. — AC., si ce n'est dans la Région ardennaise et la Zone campinienne où il est rare. — ☉ — rarement ☉ — Juillet-septembre.

Obs. — La forme annuelle à tige moins robuste, à feuilles moins sinuées, à corolle moins fortement veinée est la var. *agrestis* (*H. agrestis* Kit.); cette variété se présente parfois avec une corolle entièrement jaune (*H. pallidus* Kit.).

LVII. — VERBASCÉES (Bartl.).

Flours hermaphrodites, un peu irrégulières. *Calice* gamosépale, 5-partit, persistant. Corolle hypogyne, gamopétale, presque rotacée, à limbe 5-partit, à divisions inégales, caduque. *Etamines* 5, insérées sur le tube de la corolle et alternes avec ses divisions. *Filets inégaux*

Anthères uniloculaires, soudées dans toute leur longueur ou dans presque toute leur longueur avec le filet, ou insérées par leur partie moyenne et alors réniformes. Styles soudés en un style indivis. Stigmate indivis ou bilobé. *Fruit libre*, à 2 carpelles, capsulaire, biloculaire, à loges polyspermes, à déhiscence septifrage, s'ouvrant en deux valves qui se fendent ensuite selon leur nervure moyenne. *Périsperme charnu épais. Embryon droit.* — Plantes bisannuelles, rarement vivaces, ord. tomenteuses ou laineuses; *feuilles alternes*, souvent décurrentes sur la tige; stipules nulles; fleurs fasciculées, plus rarement solitaires, en panicules spiciformes ou rameuses.

1. VERBASCUM Tournef. (Molène). — Caractères de la famille.

- 1. Feuilles plus ou moins longuement décurrentes sur la tige 2
Feuilles non décurrentes. 4
- 2. Feuilles seulement décurrentes au sommet des entre-nœuds. *V. phlomoïdes.*
Feuilles décurrentes dans toute la longueur des entre-nœuds (1). 5
- 3. Corolle assez petite, concave; anthères des longues étamines environ 4 fois plus courtes que le filet. *V. Thapsus.*
Corolle grande, presque plane; anthères des longues étamines 1-2 fois plus courtes que le filet *V. thapsiforme.*
- 4. Feuilles presque glabres; fleurs ord. solitaires, longuement pédicellées, à pédicelle une fois plus long que la bractée *V. Blattaria.*
Feuilles tomenteuses ou laineuses au moins en dessous; fleurs fasciculées, à pédicelle plus court ou dépassant peu la bractée. 5
- 5. Feuilles inférieures longuement pétiolées, cordées; filets des étamines à laine violette. *V. nigrum.*
Feuilles inférieures sessiles ou rétrécies en pétiole ailé; filets des étamines à laine blanchâtre. 6
- 6. Tige arrondie; rameaux arrondis, très-étalés; feuilles couvertes d'un duvet qui se détache en petits flocons, les supérieures amplexicaules. *V. pulverulentum.*
Tige sillonnée anguleuse au sommet; rameaux anguleux, étalés-dressés; feuilles à duvet ne se détachant pas en flocons, les supérieures non amplexicaules. *V. Lychnitis.*

1. *V. THAPSUS* L.; *V. Schraderi* G. Meyer (M. Bouillon-blanc). Coteaux secs, lieux pierreux, bords des chemins, vieux murs. — C., AC., mais est rare dans la Région ardennaise et assez rare dans la Zone campinienne. — ☉☉ — Juillet-août.

2. *V. THAPSIFORME* Schrad.; *V. Thapsus* G. Meyer (M. Faux-Bouillon-blanc). Coteaux secs, lieux pierreux, bords des chemins, vieux murs. — AC., AR. Est répandu par places, mais manque sur de grandes étendues et est très-rare dans la Région ardennaise. — ☉☉ — Juillet-août.

Obs. — Dans la vallée de la Meuse, on rencontre fréquemment la variété *cuspidatum* (*V. cuspidatum* Schrad.), à feuilles supérieures longuement acuminées. M. Devos a trouvé dans cette même vallée le *V. Thapsus* X *nigrum* (*V. collinum* Schrad.), à filets des étamines à laine violette, à anthères des étamines longues insérées transversalement non décurrentes, à grappe ord. ramifiée à la base, à feuilles supérieures très-brièvement décurrentes. Il a également récolté, dans la vallée de la Meuse, un hybride très-voisin à longue grappe simple. Un hybride en apparence identique à ce dernier a été recueilli à Monceau-sur-Sambre par M. Van Bastelaer qui me dit l'avoir trouvé en compagnie des *V. thapsiforme* et *nigrum*.

3. *V. PHLOMOIDES* L. (M. Fausse-Phlomide). Lieux sablonneux, bords des chemins. — Gand, Forest. — ☉☉ — Juin-août.

Obs. — Cette espèce fait à peine partie de notre flore. De Gand, elle semble avoir disparu et un seul pied avait été observé à Forest. Il est bien vrai qu'on l'indique aux environs de Bruxelles, mais n'a-t-on pas pris pour telle une forme du *V. thapsiforme*?

4. *V. PULVERULENTUM* Vill.; *V. floccosum* Waldst. et Kit. (M. pulvérulente). Rochers, bords des chemins. — Zone calcareuse: Beaumont, Solre-St-Géry. — ☉☉ — Juin-août. — Consulter *Notes*, fasc. V, pp. 32-33. Reste à voir si c'est bien réellement l'espèce de Villars qui paraît être une forme propre au midi de l'Europe.

(1) Pour l'entre-nœud, on prend parfois l'intervalle qui sépare deux feuilles superposées, ce qui est une erreur.

55. *V. LYCHNITIS* L. (M. Lychnite). Coteaux arides, bords des chemins, lieux pierreux. — AC. Zone calcaireuse, mais rare sur la rive gauche de la Sambre; R. Zone argilo-sablonneuse, Régions ardennaise et jurassique. — ☉☉ — Juin-août.

Obs. — La variété *album*, à fleurs blanches, se rencontre çà et là avec le type.

56. *V. NIGRUM* L. (M. noire). Coteaux, bords des chemins, bois, lieux incultes. — C. Zone calcaireuse, mais paraît assez rare sur la rive gauche de la Sambre; AC. Régions jurassique et ardennaise, Zone calcaireuse, mais non dans sa partie occidentale; R. Zone campinienne: çà et là dans les deux Campines, mais fait presque complètement défaut à l'Ouest: Caprycke. — ☉☉ — Juin-août.

Obs. — Parfois les feuilles sont fortement tomenteuses sur les deux faces: var. *Alopecurus* (*V. Alopecurus* Thuill.).

57. *V. BLATTARIA* L. (M. Blattaire). Lieux cultivés, bords des chemins. — R. mais manque dans les Régions ardennaise et jurassique. — ☉☉ — Juin-septembre.

Obs. I. — En Belgique, souvent cette plante a l'air d'être seulement subspontanée ou introduite.

Obs. II. — Une espèce voisine de ce dernier, *V. virgatum* With. (*V. blattarioides* Lmk.), aurait, paraît-il, été observée autrefois à Tournay. C'est une forme qui appartient à une région plus méridionale que la nôtre et qui se distingue par ses pédicelles dressés plus courts que le calice, par ses feuilles caulinaires moyennes très-brièvement décurrentes.

LVIII. — SCROPHULARINÉES (R. Br.).

Fleurs hermaphrodites, *irrégulières*, rarement presque régulières. Calice gamosépale, ord. irrégulier, persistant, à 3 divisions ou à 4 divisions par l'absence de la supérieure. Corolle gamopétale, hypogyne, caduque, à 3 divisions ou à 4 divisions par la soudure des 2 divisions supérieures, à tube court ou allongé quelquefois prolongé en bosse ou en éperon à la base, à limbe très-irrégulier rarement presque régulier, rotacé ou divisé en 2 lèvres écartées ou rapprochées en gueule, la supérieure composée de 2 divisions, l'inférieure de 3 divisions et offrant quelquefois un renflement qui ferme la gorge. *Étamines* insérées sur le tube de la corolle, en nombre moindre que celui des divisions de la corolle, au nombre de 4 par l'avortement de l'étamine supérieure qui est quelquefois représentée par un appendice ou un filet stérile, ord. *inégaux par paires* (étamines didynames) les inférieures plus longues, plus rarement réduites au nombre de 2, à filets droits ou arqués, à anthères biloculaires, à loges parallèles ou divergentes s'ouvrant chacune par une fente longitudinale, souvent confluentes en une seule lors de la déhiscence. Styles soudés en un style indivis. Stigmate indivis ou bilobé. *Fruit* libre, à 2 carpelles, *capsulaire, biloculaire*, rarement uniloculaire ou subuniloculaire, à loges ord. *polyspermes* rarement 1-2 spermes, à 2 valves entières ou 2-3-fides, à déhiscence loculicide plus rarement septicide ou septifrage, s'ouvrant rarement au sommet par 2 ou 3 trous. *Périsperme charnu ou corné. Embryon droit.* — Plantes annuelles, bisannuelles ou vivaces, herbacées, rarement sous-frutescentes, noircissant quelquefois par la dessiccation; feuilles opposées, verticillées par 3-4, alternes, entières, crénelées, dentées, incisées ou lobées, rarement pinnatifrites; stipules nulles; fleurs solitaires axillaires, en grappes, en épis ou en panicules.

1. Pas de tige; feuilles toutes radicales en petites rosettes	LIMOSELLA	(2)
Tige feuillée.		2
2. Corolle rotacée, à tube très-court presque nul; étamines 2.	VERONICA	(1)
Corolle bilabiée, en gucule ou subcampanulée, à tube long; étamines 4.		3
5. Deux bractées à la base du calice qui paraît ainsi à 7 divisions; étamines fertiles 2.	GRATIOLA	(4)
Calice sans bractées; étamines fertiles 4.		4
4. Corolle en gucule, à gorge fermée par une protubérance, à tube bossu ou éperonné à la base.		5
Corolle bilabiée ou subcampanulée, à gorge plus ou moins ouverte, à tube sans bosse ni éperon à la base.		6
5. Corolle à tube seulement bossu à la base.	ANTHRINUM	(6)
Corolle à tube prolongé en un long éperon.	LINARIA	(7)
6. Feuilles pinnatiséquées, à segments finement subdivisés.	PEDICULARIS	(8)
Feuilles ord. indivises, seulement dentées ou incisées, jamais décomposées en segments multifoies.		7
7. Feuilles alternes.	DIGITALIS	(5)
Feuilles opposées.		8
8. Calice enflé-vésiculeux; graines entourées d'une aile amincie.	RHINANTHUS	(9)
Calice non enflé-vésiculeux; graines non bordées.		9
9. Fleurs en cymes pédonculées formant, par leur réunion, une longue panicule nue ou feuillée.	SCROPHULARIA	(5)
Fleurs ord. solitaires axillaires sessiles, ou presque disposées en épis.		10
10. Feuilles inférieures et moyennes entières; capsule aiguë.	MELAMPYRUM	(10)
Feuilles toutes dentées sur leurs bords; capsule arrondie ou échancrée au sommet.	EUPHRASIA	(11)

1. VERONICA Tournef. (Véronique). Calice 4-partit, rarement 5-partit, à divisions souvent inégales, ord. comprimé. *Corolle rotacée*, à tube très-court, à limbe 4-partit, à divisions entières, la supérieure plus grande. *Étamines* 2, exsertes, divergentes. Capsule ord. obcordée ou émarginée, biloculaire, ord. comprimée perpendiculairement à la cloison, oligosperme ou polysperme, s'ouvrant par 2-4 valves.

1. Fleurs solitaires à l'aisselle des feuilles, ne formant ni épis ni grappes 2
- Fleurs à l'aisselle de bractées et formant des épis ou des grappes plus ou moins denses. 6
2. Divisions du calice échancrées en cœur à la base; capsule glabre à 4 graines. *V. hederæfolia.*
- Divisions du calice non échancrées en cœur; capsule pubescente à graines plus ou moins nombreuses. 5
3. Pédicelles dépassant longuement les feuilles; capsule très-comprimée, à lobes très-écartés et formant un sinus très-ouvert. *V. persica.*
- Pédicelles égalant environ les feuilles; capsule renflée, à lobes peu écartés et formant un sinus étroit, peu ouvert. 4
4. Corolle blanchâtre avec une lobe bleu; capsule à poils tous glanduleux; feuilles plus longues que larges. *V. agrestis.*
- Corolle entièrement d'un bleu vif; capsule à poils glanduleux entremêlés de poils non glanduleux; feuilles ord. aussi larges que longues. 5
5. Sépales régulièrement elliptiques, ne se recouvrant pas inférieurement par leurs bords; étamines insérées sensiblement au-dessus de la base du tube; style ne dépassant pas l'échancrure de la capsule. *V. opaca.*
- Sépales ovales, se recouvrant inférieurement par leurs bords; étamines insérées très-peu au-dessus de la base du tube; style dépassant l'échancrure. *V. polita.*
6. Fleurs en grappes ou en épis longuement pédonculés naissant à l'aisselle des feuilles, à pédoncules communs nus. 7
- Fleurs en épis ou en grappes feuillés terminant la tige et les rameaux. 14
7. Plante aquatique ord. presque entièrement glabre. 8
- Plante non aquatique, pubescente. 40
8. Feuilles étroites-linéaires; tiges grêles; calice beaucoup plus court que la capsule; pédicelles capillaires, 2-5 fois plus longs que la bractée. *V. scutellata.*
- Feuilles ovales ou lancéolées; tiges robustes; calice égalant la capsule; pédicelles $\frac{1}{2}$ à 4 fois plus longs que la bractée. 9
9. Feuilles pétiolées, ovales-obtuses; tige cylindrique. *V. Beccabunga.*
- Feuilles sessiles, lancéolées-nigués; tige subtétragone. *V. Anagallis.*

40. Calice à 5 divisions 41
 Calice à 4 divisions 42
41. Capsule et calice ciliés *V. latifolia*.
 Capsule et calice glabres *V. prostrata*.
42. Tiges à entre-nœuds munis de deux lignes de poils; calice dépassant la capsule. *V. Chamædrya*.
 Tiges à entre-nœuds velus tout autour; capsule dépassant beaucoup le calice 43
43. Grappes lâches de 2-5 fleurs; capsule ciliée, non glanduleuse, à faces glabres. *V. montana*.
 Grappes compactes multiflores; capsule entièrement glanduleuse *V. officinalis*.
44. Tiges élevées, presque ligneuses; grappes spiciformes très-allongées, très-multiflores; corolle à divisions inférieures aiguës; plante vivace 45
 Tiges basses, herbacées; épis ou grappes plus ou moins lâches; corolle à divisions toutes obtuses; plante ord. bisannuelle 46
45. Feuilles crénelées, mais pas jusqu'au sommet, les inférieures obtuses *V. spicata*.
 Feuilles irrégulièrement doublement dentées en scie jusqu'au sommet, aiguës. *V. longifolia*
46. Plante glabre ou presque glabre, ou pubérulente et tiges couchées-radicantes à la base 47
 Plante velue 48
47. Tiges couchées radicales à la base; plante vivace; bractées ord. plus courtes que les capsules; pédicelles égalant ou plus longs que la capsule. *V. serpyllifolia*.
 Tige non radicante; plante non vivace; bractées beaucoup plus longues que les capsules; pédicelles beaucoup plus courts que la capsule *V. peregrina*.
48. Pédicelles plus courts que la capsule; celle-ci dépassée par les bractées; tige munie de 2 lignes de poils *V. arvensis*.
 Pédicelles plus longs ou égalant la capsule; celle-ci ord. non dépassée par les bractées; tige velue tout autour 49
49. Feuilles florales ou bractées la plupart crénelées ou profondément divisées; graines concaves sur une de leurs faces 20
 Feuilles florales ou bractées le plus grand nombre entières; graines plano-convexes 21
20. Bractées tripartites; capsule aussi large ou plus large que longue. *V. triphylla*.
 Bractées seulement crénelées; capsule plus longue que large *V. praecox*.
21. Feuilles pinnatifides; pédicelles fructifères égalant le calice ou plus courts. *V. verna*.
 Feuilles superficiellement crénelées; pédicelles fructifères beaucoup plus longs que la capsule *V. acinifolia*.
1. *V. HEDERAEFOLIA* L. (V. à feuilles de Lierre). Lieux cultivés, moissons, le long des haies, etc. — C., si ce n'est dans la Région ardennaise où il est rare. — ☉ et ☽ — Mars-mai. — Varié beaucoup dans la grandeur de ses feuilles.
2. *V. AGRESTIS* L.; *V. didyma* Ten. non Mult. auct. (V. agreste). Lieux cultivés, moissons, bords des chemins. — C., si ce n'est dans la Région ardennaise et les sables purs de la Zone campinienne où il est assez rare. — ☉ et ☽ — Juin-septembre.
3. *V. POLITA* Fries; *V. didyma* Mult. auct. non Ten. (V. élégante). Lieux cultivés. — AC. Zone calcaireuse et Région jurassique; AR. Zones argilo-sablonneuse et poldérienne. — ☉ et ☽ — Mai-juillet.
4. *V. OPACA* Fries (V. sombre). Lieux cultivés. — Zone argilo-sablonneuse: Saint-Trond, Cortessem et les environs. — ☉ et ☽ — Mai-juillet.
 Obs. — Pour la description et des détails sur cette rare espèce voir *Bull. de la Soc. roy. de Bot.* I, pp. 71-72.
5. *V. PERSICA* Poir.; *V. filiformis* DC., *V. Buxbaumii* Ten. (V. de Perse). Lieux cultivés, moissons. — R. Zone argilo-sablonneuse et Zone calcaireuse. — ☉ et ☽ — Mai-juillet.
 Obs. — Est indiqué à Tongerlo, mais je ne l'ai pas vu de cette localité.
6. *V. TRIPHYLLA* L. (V. à trois lobes). Champs sablonneux. — C., AC. Zone campinienne; AC. Zone argilo-sablonneuse; R. Zone calcaireuse, manque sur de très-grands espaces et est abondant par places; Région jurassique: Arlon, mais probablement ailleurs. — ☉ et ☽ — Mars-juin.
7. *V. PRAECOX* All. (V. précoce). Coteaux pierreux, champs sablonneux. — Zone calcaireuse: Baudour, Douvrain, Frameries, Maisières, Obourg, Lanaye; Zone argilo-sablonneuse: Winxelo, Louvain (autrefois observé entre Ever et Haeren). — ☉ et ☽ — Avril-juin.
8. *V. ACINIFOLIA* L. (V. à feuilles d'Acinus). Bords des chemins, lieux pierreux, champs cultivés: Zone argilo-sablonneuse: entre Thieusies et Neuville, Masny; Zone calcaireuse: Bon-Secours, Harré, Boussoit, Montigny-le-Tilleul, Aulne, Beaumont, Mariembourg, Freyr. — ☉ et ☽ — Avril-mai. ☽

- 9.** *V. Verna* L. (*V. printanière*). Champs sablonneux, bords des chemins. — Région jurassique : Fouches, Buzenol, Meix, et entre Meix et Gérardville, Lasoye; Zone calcareuse : *Mairières*. — ☉ et ☉ — Avril-juillet. — Voir *Notes*, fasc. V, pp. 55-56.
- 10.** *V. Arvensis* L. (*V. des champs*). Lieux cultivés, moissons, pelouses, bords des chemins. — C., si ce n'est dans la Zone campinienne et la Région ardennaise où il paraît assez rare. — ☉ et ☉ — Avril-septembre.
- † *V. peregrina* L.; *V. romana* et *marylandica* L. (*V. voyageuse*). Lieux cultivés, jardins. — Gand, aux alentours immédiats de Bruxelles, Tournay, Vilvorde. — ☉ — Avril-mai.
- Obs.* — Espèce originaire d'Amérique.
- 11.** *V. serpyllifolia* L. (*V. à feuilles de Serpolet*). Lieux cultivés, bords des chemins, pelouses, etc. — C., AC. — ☿ — Avril-septembre.
- ? *V. spicata* L. (*V. en épis*). Pelouses, coteaux secs. — Autrefois trouvé entre Polleur et Fays, mais pas revu depuis longtemps et devenu par suite très-douteux pour notre flore. — ☿ — Juin-septembre.
- 12.** *V. longifolia* L. (*V. à longues feuilles*). Prairies humides. — Zone campinienne : entre Lierre et Emblehem (très-abondant). — ☿ — Juillet-août.
- Obs.* — Voir *Notes*, fasc. III, pp. 22-23.
- 13.** *V. officinalis* L. (*V. officinale*). Bois, pâturages. — C., AC. — ☿ — Juin-août.
- 14.** *V. montana* L. (*V. des montagnes*). Bois frais. — AR. Zones argilo-sablonneuse et calcareuse; Zone campinienne : Tongerlo; Région ardennaise : Avenne, Noncevaux. — ☿ — Mai-juillet.
- 15.** *V. scutellata* L. (*V. à écussons*). Lieux marécageux, tourbières. — AR., mais par tout. — ☿ — Mai-septembre.
- Obs.* — La var. *pubescens* (*V. parmularia* Poit. et Turp.), toute couverte de poils articulés, étalés et glanduleux, ne paraît pas encore avoir été découverte en Belgique.
- 16.** *V. anagallis* L. (*V. Mouron*). Fossés, ruisseaux, bords des eaux, endroits marécageux. — AC., si ce n'est dans la Région ardennaise où il semble faire défaut. — ☿ — Mai-septembre.
- Obs.* — Le *V. anagaltoïdes* Guss. a été indiqué à Waelhem, mais très-probablement par erreur. On aura pris pour cette espèce méridionale la variation du type précédent à inflorescence glanduleuse (*V. anagallisformis* Bor. ad amic.).
- 17.** *V. beccabunga* L. (*V. Beccabonga*). Fossés, ruisseaux, bords des eaux. — C., AC. — ☿ — Mai-septembre.
- 18.** *V. chamaedrys* L. (*V. Petit-Chêne*). Bois, haies, prairies. — C. — ☿ — Avril-Juin.
- 19.** *V. latifolia* L.; *V. Teucrium* Mult. auct. (*V. à larges feuilles*). Pelouses, coteaux secs. — Zone calcareuse : Obourg. — ☿ — Juin-juillet.
- Obs.* — Cette espèce a autrefois été trouvée à Mont-de-Trinité, Forest, Theux, Jusleville et Limbourg, mais n'y a pas été revue depuis longtemps. La forme que nous possédons en Belgique est la var. *minor* Schrad. (*V. Teucrium* L. ?). On ne peut rien dire de la forme que Lejeune a publiée dans son *Choix de plantes*, n° 285, sous le nom de *V. latifolia*, parce que c'est une plante élevée dans un jardin, comme le sont bien des espèces rares qu'il a publiées dans sa collection. Certains auteurs attribuent au *V. latifolia* des feuilles sessiles et *V. prostrata* des feuilles brièvement pétiolées. Il y a bien une différence entre les deux types, mais elle est extrêmement obscure.
- 20.** *V. prostrata* L. (*V. couchée*). Coteaux arides. — Zone calcareuse : Han-sur-Lesse, Montagne-au-Buis entre Mariembourg et Dourbes. — ☿ — Avril-mai.
- Obs.* — Ce que Lejeune a publié sous le nom de *V. prostrata* appartient au type précédent.

2. *LIMOSELLA* L. (Limoselle). Calice 5-fide. Corolle campanulée-rotacée, à tube égalant le calice, à limbe 5-fide à divisions planes presque égales. Étamines 4, très-rarement 2 par avortement, à peine exsertes. Capsule polysperme, uniloculaire, ou subbiloculaire inférieurement, à 2 valves. — Feuilles toutes radicales, entières, longuement pétiolées.

Plante très-petite, aquatique; pédicelles plus courts que les feuilles. . *L. aquatica*.

- 1.** *L. AQUATICA* L. (*L. aquatique*). Lieux humides inondés, bords des eaux. — R. Zone calcareuse; Région jurassique: Vance, Chantemelle; Zone argilo-sablonneuse: Saint-Trond, Wintershoven (ou l'indique à Linter et Winghe-Saint-Georges); Zone poldérienne: autrefois trouvé à Waterliet. — ☉ — Juin-septembre.

Obs. — Je ne l'ai pas retrouvé à Aelre.

3. *SCROPHULARIA* Tournef. (*Scrophulaire*). Calice 5-fide ou 5-partit. Corolle à tube renflé-subglobuleux, à limbe bilabié, à lèvre supérieure ord. plus longue, bilobée, à lèvre inférieure trilobée, à lobes courts, obtus, plans, les latéraux dressés, le moyen plus grand étalé ou réfléchi. *Étamines* cachées dans la partie supérieure de la corolle, 4 fertiles, ou 3 la cinquième occupant la base de la lèvre supérieure et réduite à un appendice squamiforme. Capsule polysperme biloculaire, à 2 valves entières ou bifides. — Feuilles opposées.

1. Fleurs en panicule très feuillée; tige velue presque laineuse; feuilles velues. *S. vernalis.*
 Fleurs en panicule nue; feuilles glabres 2
 2. Tige à angles très-étroitement ailés; feuilles à dents inférieures plus grandes que les autres; divisions calicinales très-étroitement membraneuses aux bords; souche noueuse-tuberculeuse. *S. nodosa.*
 Tige à angles plus ou moins largement ailés; feuilles à dents inférieures plus petites que les autres; divisions calicinales largement membraneuses aux bords; souche non tuberculeuse 3
 3. Tige à angles étroitement ailés; feuilles crénelées, à dents arrondies; écaille (staminode) entière *S. aquatica.*
 Tige à angles largement ailés; feuilles dentées, à dents aiguës; écaille bifide. *S. alata.*

1. *S. NODOSA* L. (*S. noueuse*). Lieux frais, bords des fossés, bois. — C., AC. — 24 — Juin-septembre.

2. *S. AQUATICA* L.; *S. Dalbuisii* Hornem. (*S. aquatique*). Fossés, bords des eaux. — C., AC., mais manque dans certains cantons et est rare dans la Région ardennaise. — 24 — Juin-août.

Obs. — J'ai déjà rencontré cette espèce avec des tiges aussi largement ailées que celles de la suivante.

3. *S. ALATA* Gil.; *S. umbrosa* Dmrt., *S. Ehrhartii* Stev. (*S. à tige ailée*). Fossés, bords des eaux. — AL., mais paraît très-rare dans la Zone campinienne et manque dans la Région ardennaise. — 24 — Juillet-août.

4. *S. VERNALIS* L. (*S. printanière*). Lieux incultes, buissons. — Zone argilo-sablonneuse: Gentinne, Saint-Géry; Zone calcareuse: Roly, Havelange. — 24 — Avril-juin.

Obs. — Cette espèce est-elle bien indigène?? Voir *Bull. de la Soc. roy. de Bot.*, II, p. 267.

4. *GRATIOLA* L. (*Gratiolle*). Calice 5-partit, muni à la base de 2 bractées. Corolle tubuleuse-subbilabiée, à lèvre supérieure émarginée ou bifide, à lèvre inférieure 5-lobée à lobes égaux. *Étamines* 4, dont 2 stériles. Capsule polysperme, biloculaire, à déhiscence septicide, à 2 valves devenant bifides. — Feuilles opposées.

Plante glabre; feuilles sessiles; corolle blanche ou rosée à tube jaunâtre.

G. officinalis.

1. *G. OFFICINALIS* L. (*G. officinale*). Bords des eaux, prairies humides. — Région ardennaise: vallée de la Semoy et là assez commun; Zone calcareuse: Battice; Zone campinienne: Herenthout. — 24 — Juin-août.

Obs. I. — Cette espèce a été autrefois observée à Thuin, Tournay, Louvain, Cortenberg, Habay-la-Vieille.

Obs. II. — Peut-être rencontrera-t-on en Belgique *Lindernia Pyxidaria* All., petite plante aquatique, annuelle, à feuilles opposées, ovales ou elliptiques, entières, à fleurs longuement pédicellées, solitaires axillaires, à calice 5-partit, à corolle bilabiée, à 4 étamines ser-

tilles. Cette espèce se rencontre çà et là dans le centre de l'Allemagne et en Lorraine non loin de nos frontières. — *Mimulus luteus* L., plante américaine, commence à se naturaliser en Europe, en sorte qu'on pourra le rencontrer peut être un jour dans notre pays.

5. *DIGITALIS* Tournef. (Digitale). Calice 5-partit. Corolle campanulée ou tubuleuse-ventrue, à limbe court oblique subbilobé, à lèvre supérieure entière ou échancrée, à lèvre inférieure 3-lobée, à lobe moyen ord. plus grand barbu en dedans. Etamines 4 fertiles, incluses. Capsule polysperme, biloculaire, à déhiscence septicide. — Feuilles alternes.

1. Fleurs purpurines, rarement blanches; feuilles doublement crénelées. *D. purpurea*. Fleurs jaunes; feuilles simplement dentées en scie 2
2. Plante ord. glabre; corolle contractée à la gorge, 2 fois plus longue que large; feuilles supérieures non embrassantes. *D. lutea*. Plante velue; corolle dilatée à la gorge, 4 fois plus longue que large; feuilles supérieures embrassantes *D. ambigua*.
1. *D. PURPUREA* L. (D. pourprée). Bois montueux, champs en jachères, coteaux arides, bords des chemins. — C. Région ardennaise; C., AC. Zone calcaireuse et Région jurassique; AR. Zone argilo-sablonneuse; Zone campinienne: Tongerlo. — ☉☉ — Juin-septembre.

Obs. — Le *D. purpurea* × *lutea* (*D. purpurascens* Roth) est rare. Je l'ai observé à Grupont, On, Rochefort, Herock. Voir *Notes*, fasc. III, pp. 25-24.

2. *D. LUTEA* L.; *D. partiflora* All. (D. jaune). Coteaux pierreux, bords des chemins, lisières des bois. — AC. Zone calcaireuse, mais seulement vers sa lisière méridionale de Virelles à Comblain-au-Pont, rare ailleurs et manque sur la rive gauche de la Sambre et dans presque toute la province de Liège; R. Région ardennaise. — ♀ — Juin-juillet.

3. *D. AMBIGUA* Murr.; *D. grandiflora* Lmk. (D. ambiguë). Bois montueux, rochers. — Région ardennaise: Houffalize, entre Acheuffe et Haut-Mormont, Laroche, Jupille (stations du bassin de l'Ourthe), Gembe; Zone calcaireuse: Vignée, vallée de l'Hermeton. — ♀ — Juin-août.

Obs. — Lejeune l'avait observé autrefois à Dolhain.

6. *ANTIRRHINUM* Juss. (Muflier). Calice 5-partit. Corolle à tube large, un peu comprimé, bossu en dehors à la base, à limbe en gueule, à lèvre supérieure bifide à lobes réfléchis en dehors, à lèvre inférieure 3-lobée, présentant un palais saillant bilobé poilu qui ferme la gorge. Etamines 4, incluses. Capsule polysperme, à base oblique, à 2 loges plus ou moins inégales, présentant 3 tubercules au sommet, et s'ouvrant par 3 trous qui correspondent à ces tubercules.

Sépales linéaires, plus longs que la corolle; pédicelles plus courts que le calice; graines marquées sur une face d'une dépression profonde (crénelée sur les bords).

A. Orontium.

Sépales ovales, beaucoup plus courts que la corolle; pédicelles égalant le calice; graines à crêtes anastomosées, sans dépression profonde sur l'une de leurs faces.

A. majus.

1. *A. ORONTIUM* L. (M. rubicond). Lieux cultivés, moissons, bords des chemins. — C., AC., si ce n'est dans la Région ardennaise et la Zone campinienne où il est assez rare. — ☉ — Juin-septembre.
- + *A. MAJUS* L. (*pro parte*) (M. à grandes fleurs). Vieux murs. — Naturalisé çà et là. — ♀ — Juin-septembre.

7. *LINARIA* Juss. (Linaire). Calice 5-partit. Corolle à tube renflé prolongé à la base en un éperon linéaire-cylindrique, à limbe en gueule, à lèvre supérieure bifide, à lobes réfléchis en dehors, à lèvre inférieure 3-lobée, à lobe moyen ord. plus petit, présentant ord. un palais saillant bilobé plus ou moins poilu qui ferme la gorge.

Etamines 4, incluses. Capsule polysperme, ovoïde ou subglobuleuse, à 2 loges presque égales s'ouvrant chacune par 3-5 valves persistantes plus ou moins profondes.

1. Feuilles allongées-étroites, beaucoup plus longues que larges; fleurs en épi ou en grappe spiciforme 2
Feuilles courtes, environ aussi larges que longues; fleurs solitaires à l'aisselle des feuilles. 5
2. Fleurs grandes, entièrement jaunes *L. vulgaris*.
Fleurs petites ou assez petites, bleues, ou veinées de bleu et de violet 3
3. Pédicelles 3-4 fois plus longs que le calice; plante ord. pubescente-glanduleuse.
L. minor.
Pédicelles égalant le calice ou plus courts; plante presque entièrement glabre 4
4. Corolle très-petite, bleue; graines planes, bordées d'une aile; racine pivotante.
L. arvensis.
Corolle assez grande, d'un blanc bleuâtre veiné de violet; graines triquètres; souche rampante *L. striata*.
5. Plante glabre; pétiole plus long que le limbe; celui-ci plus large que long, palmé à 3-5 lobes *L. Cymbalaria*.
Plante velue; pétiole plus court que le limbe; celui-ci ord. plus long que large, non palmé. 6
6. Pédicelles ord. glabres; feuilles moyennes et supérieures hastées; graines chargées de crêtes anastomosées *L. Elatine*.
Pédicelles très-velus; feuilles jamais hastées, ovales-arrondies; graines finement alvéolées *L. spuria*.

1. *L. MINOR* L. (*Antirrhinum*) Desf. (*L. mineure*). Lieux cultivés, moissons. — C., AC., si ce n'est dans la Zone campinienne où il est assez rare et dans la Région ardennaise où il est rare. — ☉ — Juin-septembre.

2. *L. ELATINE* L. (*Antirrhinum*) Mill. (*L. Élatine*). Lieux cultivés, moissons. — AC., C., si ce n'est dans la Région ardennaise et dans la Zone campinienne où il est extrêmement rare. — ☉ — Juillet-septembre.

Obs. — Se rencontre rarement avec des pédicelles aussi velus que ceux de l'espèce suivante.

3. *L. SPERIA* L. (*Antirrhinum*) Mill. (*L. bâtarde*). Lieux cultivés, moissons. — R. Zone calcaireuse; Zone argilo-sablonneuse: Vilverde, Ucele, Laeken. — ☉ — Juillet-septembre.

† *L. CYMBALARIA* L. (*Antirrhinum*) Mill. (*L. Cymbalaire*). Vieux murs. — Naturalisé çà et là. — ♀ — Mai-septembre.

4. *L. STRIATA* DC.; *Antirrhinum repens* et *moussessulanum* L. (*S. striée*). Champs argilo-calcaires, lieux pierreux. — Zone calcaireuse: Rochefort, Petigny. — ♀ — Juillet-septembre. *Jamaïque*.

Obs. I. — Autrefois trouvé entre Saint-Trond et Maestricht, et à Sohan. — Il existe introduit sur les bords d'une route vis-à-vis d'Orchimont.

Obs. II. — Avec *L. vulgaris*, il produit un hybride: *L. striata* x *vulgaris*. Voir Notes, fasc. IV, pp. 35-36.

5. *L. VULGARIS* Mill.; *Antirrhinum Linaria* L. (*L. commune*). Lieux stériles, bords des chemins, haies, lieux pierreux, etc. — C. — ♀ — Juin-octobre.

Obs. — Dans le temps, j'ai reçu de M. Mathieu un échantillon de *L. supina* L. (*Antirrhinum*) Desf. qui aurait été recueilli en 1834 dans les dunes près de Blankenberghe. Cette espèce pourra peut-être se rencontrer en Belgique. Par ses grandes fleurs jaunes, elle rappelle le *L. vulgaris*, mais elle s'en distingue par sa durée qui est annuelle, par ses graines lisses sur les faces. Desmazières l'indiquait à Walcourt.

6. *L. ARVENSIS* L. (*Antirrhinum*) Desf. (*L. des champs*). Lieux cultivés, moissons. — Zone calcaireuse: Eprave, Rochefort, Jemelle, Ambly. — ☉ — Juin-septembre.

Obs. I. — Observé autrefois par Lejeune à Louveigné, et par Scheidweiler à Bloemendael.

Obs. II. — Le *L. simplex* Willd. (*Antirrhinum*) DC., espèce méridionale, n'a pu se rencontrer qu'accidentellement en Belgique.

8. *PEDICULARIS* Tournef. (*Pédiculaire*). Calice renfle-ventru, inégalement 5-denté ou bilabié, à lèvre supérieure bidentée ou entière, à lèvre inférieure 3-dentée. Corolle bilabée, à lèvre supé-

rière en casque, comprimée latéralement, souvent émarginée obtuse ou prolongée en bec, à lèvres inférieure plane, 5-lobée. Etamines 4, cachées sous le casque. Capsule polysperme, comprimée perpendiculairement à la cloison, à 2 valves. Graines ovoïdes-trigones, tuberculeuses. — Feuilles pinnatipartites ou bipinnatipartites.

Tige solitaire, dressée; lèvres supérieure à 4 dents latérales *P. palustris*.
Tiges nombreuses, les latérales couchées à la base; lèvres supérieure à 2 dents latérales *P. sylvatica*.

1. *P. SYLVATICA* L. (P. des bois). Bois frais, pâturages, prairies. — C. Région ardennaise; AC., AR. ailleurs. — ☉☉ ou pérennant. — Mai-juillet.
2. *P. PALUSTRIS* L. (P. des marais). Prairies et bois humides, tourbières. — AC. Région ardennaise et Zone campinienne; AC., AR. ailleurs, mais manque par places. — ☉☉ et pérennant. — Mai-juillet.

9. *RHINANTHUS* L. (Rhinanthe). *Calice renflé-ventru, un peu comprimé latéralement, 4-denté par l'absence de la dent supérieure. Corolle bilabée, à lèvres supérieure en casque, comprimée latéralement, obtuse, à lèvres inférieure plane, 5-lobée. Etamines 4, cachées sous le casque. Anthères velues. Capsule polysperme, suborbiculaire, comprimée perpendiculairement à la cloison, presque plane, à 2 valves. Graines comprimées presque planes, entourées d'une aile mince blanchâtre.*

1. Dents de la lèvres supérieure courtes, porrigées (portées en avant); bractées vertes non décolorées *R. minor*.
Dents de la lèvres supérieure longues, infléchies; bractées décolorées-blanchâtres 2
2. Tige glabre; calice glabre *R. major*.
Tige velue dans le haut; calice velu-laineux *R. Alectorolophus*.
1. *R. MINOR* Ehrh.; *R. Crista-galli* var. α et β L. (R. mineur). Prairies, bois. — C., mais dans la Zone campinienne il est moins vulgaire que le suivant. — ☉ — Juin-juillet.
2. *R. MAJOR* Ehrh.; *R. Crista-galli* var. γ L. (R. majeur). Prairies, bois. — C. Zone campinienne; paralt AC. dans la Zone argilo-sablonneuse, mais semble faire presque défaut plus au Midi. — ☉ — Juin-juillet.
3. *R. ALECTOROLOPHUS* Poll.; *R. hirsutus* Lmk. (R. Crête-de-coq). Moissons, champs anciennement cultivés. — AC. Région ardennaise; R. Région jurassique et Zone calcaireuse. — ☉ mais probablement ☉ — Mai-juillet.

Obs. I. — Cette forme remarquable mérite d'être étudiée attentivement. Sa dispersion, son genre de station sont différents de ceux du *R. major*, auquel la plupart des auteurs la réunissent. Ses graines paraissent ridées-rugueuses (sur le sec), et non-seulement ridées comme dans les deux autres formes. Ces trois plantes varient beaucoup dans leurs feuilles et présentent toutes trois une variété *angustifolius*. La largeur de l'aile des graines semble varier dans la même forme. On prend parfois les grands pieds du *R. minor* pour le *R. major*.

Obs. II. — Nous ne paraissions pas avoir en Belgique le *R. angustifolius* Gmel., qui se distingue surtout par ses bractées à dents longues subulées-aristées.

10. *MELAMPYRUM* Tournef. (Mélampyre). *Calice tubuleux, 4-fide par l'absence du lobe supérieur. Corolle bilabée ou presque en gueule, à lèvres supérieure en casque, comprimée latéralement, émarginée, à bords rejetés en dehors, à lèvres inférieure plane, 3-dentée ou 3-fide, présentant 2 bosses, à gorge triangulaire. Etamines 4, cachées sous le casque. Capsule à loges 1-2-spermes, ovale acuminée, comprimée parallèlement à la cloison, à 2 valves. Graines ovoïdes-oblongues subtrigones.*

1. Épi lâche, unilatéral, à fleurs disposées par deux du même côté, étalées horizontalement; bractées vertes, les moyennes et les supérieures à 2-4 dents profondes. *M. pratense*.

Épi compact, quadrangulaire ou cylindrique, à fleurs dirigées dans tous les sens, dressées; bractées purpurines ou jaunâtres à dents nombreuses 2
 2. Capsule ord. à 2 graines, plus courte que le calice; celui-ci égalant le tube de la corolle; bractées planes, à pointe dressée *M. arvensis*.
 Capsule à 4 graines, plus longue que le calice; celui-ci égalant la moitié du tube de la corolle; bractées pliées en deux, à pointe courbée en dehors *M. cristatum*.

1. *M. PRATENSE* L. (*M. des prés*). Bois. — C. — ☉ — Juin-août.

2. *M. ARVENSIS* L. (*M. des champs*). Moissons, champs en jachères ou lieux ayant été cultivés. — C. Zone calcaireuse, mais manque dans certains cantons; R. Région ardennaise, mais peut-être introduit; Région jurassique: Lamorteau, mais probablement ailleurs. — ☉ — Juin-juillet.

Obs. I. — On le rencontre parfois par pieds isolés et à l'état d'introduction passagère dans la Zone argilo-sablonneuse et la Région septentrionale. — On observe assez rarement la variété *impunctatum* Godr. (an *M. barbatum* Waldst. et Kit.?), à bractées d'un jaune verdâtre, à glandes nulles ou peu nombreuses sur les bractées, à corolle jaune.

Obs. II. — On devra rechercher *M. cristatum* L., qui, jusqu'ici, n'a point encore été découvert.

11. *EUPHRASIA* L. (*Euphrase*). *Calice tubuleux* ou campanulé. 4-fide, par l'absence du lobe supérieur. *Corolle bilabée*, à lèvre supérieure en casque, bilobée, émarginée ou entière au sommet, à lèvre inférieure plane, 5-fide, ne présentant pas de bosse. Etamines 4, logées sous le casque, incluses ou exsertes. *Capsule polysperme*, ovoïde ou oblongue, comprimée perpendiculairement à la cloison, à 2 valves entières ou bifides. *Graines très-petites ovoïdes-fusifor mes*.

1. Fleurs blanches ou d'un blanc bleuâtre, striées de violet et maculées de jaune; lobes de la lèvre inférieure émarginés ou bilobés. 2
 Fleurs rougeâtres ou jaunes; lobes de la lèvre inférieure entiers 3

2. Plante très-pubescente, un peu glanduleuse; feuilles à dents courtes obtuses ou aiguës; capsule oblongue-ovoïde; corolle assez grande. *E. officinalis*.
 Plante légèrement pubescente, non glanduleuse; feuilles à dents profondes aiguës ou cuspidées; capsule oblongue; corolle petite. *E. nemorosa*.

3. Corolle d'un beau jaune, à lobes ciliés barbus; style rejeté vers la lèvre inférieure de la corolle *E. lutea*.
 Corolle rougeâtre, pubescente, à lobes non barbus; style placé sous la lèvre inférieure 4

4. Rameaux ascendants ou dressés; feuilles lancéolées ou lancéolées linéaires; les florales ord. plus longues que les fleurs *E. Odontites*.
 Rameaux ord. étalés; feuilles linéaires; les florales ne dépassant pas ord. les fleurs. *E. scrotina*.

1. *E. OFFICINALIS* L. (*E. officinale*). Prairies. — C. — ☉ — Juillet-septembre.

2. *E. NEMOROSA* Soy.-Will. (*E. des bois*). Pâturages, pelouses des bois, bruyères. — C. — ☉ — Juillet-septembre.

Obs. — L'ancien *E. officinalis* a été subdivisé en un grand nombre d'espèces nouvelles que les uns admettent et que les autres rejettent. Je n'ai pas fait une étude assez approfondie de ces formes pour être à même d'en discuter la valeur.

3. *E. ODONTITES* L.; *E. verna* Rehb. (*E. Odontite*). Lieux cultivés, moissons. — C., AC., si ce n'est dans la Région ardennaise où il est rare. — ☉ — Juin-juillet.

4. *E. SCROTINA* Imk. (*E. tardive*). Lieux cultivés, endroits herbeux — C., AC., mais est rare dans la Région ardennaise. — ☉ — Août-octobre.

Obs. I. — Ces deux dernières formes, que beaucoup d'auteurs réunissent et peut-être avec raison, doivent être soumises à une étude approfondie et à des essais de culture.

Obs. II. — On devra rechercher *E. lutea* L. dans la Région jurassique.

LIX. — LENTIBULARIÉES (C. Rich.).

Fleurs hermaphrodites, *irrégulières*. Calice persistant, subbilabié, 3-fide, à divisions presque égales, ou bilabié à lèvres indivises. *Corolle* hypogyne, caduque, gamopétale, ord. très-irrégulière, bilabiée ou en gueule, à lèvre supérieure bilabiée ou entière, à lèvre inférieure plus grande 3-lobée ou entière *prolongée en éperon* et souvent renflée au niveau de la gorge en un palais plus ou moins saillant. *Étamines* 2, insérées à la base de la corolle entre l'ovaire et l'éperon. Filets aplanis ou dilatés, presque droits ou arqués-convivents. Anthères uniloculaires. Style court, indivis, bilabié au sommet, à lèvres stigmatifères à leur face interne. *Fruit* libre, capsulaire, *polysperme, uniloculaire*, bivalve ou indéhiscent, ou s'ouvrant circulairement au-dessus de la base. *Périsperme nul*. — Plantes vivaces, herbacées, aquatiques ou croissant dans les marais; feuilles toutes radicales, aériennes, disposées en rosette, entières, charnues, ou submergées, disposées le long des rameaux, multiséquées à segments filiformes ou capillaires, souvent terminés par des renflements vésiculeux; stipules nulles; fleurs solitaires à l'extrémité de pédoncules radicaux, ou disposées en grappes pluriflores.

Feuilles entières, toutes radicales en rosette; calice à 3 divisions' . . . PINGUICULA (1)
 Feuilles multiséquées; calice à 2 divisions UTRICULARIA (2)

1. PINGUICULA Tournef. (Grassette). *Calice* petit, 3-fide subbilabié. *Corolle* bilabiée, à gorge largement ouverte, à palais peu barbu, à tube court prolongé inférieurement en un éperon dirigé en arrière, à lèvre supérieure échancrée ou bilabiée, à lèvre inférieure 3-lobée, à lobe moyen un peu plus grand. *Étamines* 2, à filets aplanis ascendants. *Capsule* bivalve. — *Feuilles* toutes radicales, disposées en rosette, entières; *pédoncules* radicaux.

Fleurs d'un violet rougeâtre. P. vulgaris.

1. P. VULGARIS L. (G. commune). Marais spongieux. — On l'a indiqué récemment à Munster-Bilsen, mais je n'en ai pas vu d'échantillons. — \mathcal{N} — Mai-juillet.

2. UTRICULARIA L. (Utriculaire). *Calice* à 2 lèvres entières ou presque entières. *Corolle* en gueule, ord. fermée par un palais saillant bilobé, à tube presque nul, prolongée à la base en un éperon qui se dirige en avant, à lèvre supérieure entière ou émarginée, à lèvre inférieure entière. *Étamines* 4, embrassant l'ovaire, à filets dilatés, arqués rapprochés à la base et au sommet. *Capsule* indéhiscente ou s'ouvrant circulairement au-dessus de sa base. — *Feuilles* submergées, multiséquées, ord. munies de vésicules remplies d'air; fleurs en grappes terminales.

1. Feuilles de deux sortes, les unes palmatiséquées dépourvues de vésicules, les autres portées sur des rameaux spéciaux, réduites à 1-3 segments chacun terminé par une vésicule. U. intermedia.

Feuilles toutes palmatiséquées et toutes munies de vésicules 2

2. Fleurs petites, à éperon très-court 3

Fleurs assez grandes, à éperon assez long égalant environ la moitié de la longueur de la corolle. 4

3. Lèvre inférieure de la corolle rabattue sur les bords; feuilles à segments pourvus de cils rares et peu visibles *U. minor*.
Lèvre inférieure de la corolle plane étalée horizontalement; feuilles à segments lisses, sans cils (selon Koch) *U. Bremii*.
4. Bractées égalant le tiers de la longueur des pédicelles florifères; ceux-ci à la fin étalés-dressés; lèvre inférieure de la corolle plane, étalée horizontalement.

Bractées égalant au moins la moitié des pédicelles; ceux-ci à la fin recourbés-arqués; lèvre inférieure de la corolle rabattue sur les bords *U. neglecta*.

1. *U. VULGARIS* L. (*U. commune*). Fossés, mares. — AR., mais semble faire défaut dans la province de Liège, n'est connu dans la province de Namur qu'à Hastières (je l'ai autrefois trouvé à Salzinne), et dans la Région ardennaise n'a encore été observé qu'à Poupehan, Naomé et Sainte-Marie. — \mathcal{A} . — Juin-septembre.

2. *U. NEGLECTA* Lehm. (*U. négligée*). Fossés, mares. — Zone campinienne: Santvhet, Malines, entre Gheel et Westerloo, Kerkhoven (camp de Beverloo), Zonhoven; Zone argilo-sablonneuse: Etterbeek; Zone calcaireuse: Hermalle-sous-Argenteau, Douvrain. — \mathcal{A} . — Juin-août.

Obs. I. — Voir pour des détails étendus sur cette espèce *Notes*, fasc. V, pp. 56-63. Elle est, je pense, assez souvent confondue avec le type précédent.

Obs. II. — *L'U. intermedia* Hayne a été récemment signalé en Belgique, mais par suite de mauvaise détermination! Cette rare espèce, dont les feuilles sont si caractéristiques, doit être recherchée avec soin.

3. *U. MINOR* L. (*U. mineure*). Fossés, mares. — R. Région ardennaise et Zone campinienne; Zone argilo-sablonneuse: Léau, Berg, La Hulpe; Région jurassique: entre Houdrigny et Dampicourt. — \mathcal{A} . — Juin-août.

Obs. — *L'U. Bremii* Heer est très-voisin du précédent, mais s'en distingue par sa corolle à lèvre inférieure étalée horizontalement, par ses feuilles à segments plus larges, plus robustes (le caractère tiré de la présence ou de l'absence des cils est obscur et peu sûr). Cette espèce a besoin d'être étudiée à fond comparativement avec le précédent, afin de découvrir de solides caractères qui permettent de la distinguer sûrement sur le sec. On la rencontrera probablement dans la Zone campinienne.

LX. — OROBANCHÉES (Juss.).

Fleurs hermaphrodites, irrégulières. Calice persistant, à 4-5 sépales soudés en un calice gamosépale 4-5-fide, ou 4 sépales soudés par paires en 2 pièces latérales bifides ou entières. Corolle hypogyne, marcescente se détachant à la maturité de la capsule, gamopétale, à tube tubuleux-campanulé plus ou moins arqué, à limbe bilabié, à lèvre supérieure indivise émarginée ou bifide souvent en forme de casque, à lèvre inférieure 3-fide, à gorge présentant ord. à la naissance de la lèvre inférieure 2 plis gibbeux obliques glabres ou velus. *Étamines* en nombre moindre que celui des pièces de la corolle, 4, insérées sur le tube de la corolle, *inégaies par paires*. Styles soudés en un style indivis, ord. arqué au sommet. Stigmate bilobé, à lobes capités. *Fruit* libre à 2 carpelles, *capsulaire, polysperme, uniloculaire*, bivalve. Graines très-nombreuses, très-petites. Périsperme épais, charnu. — *Plantes* vivaces, trisannuelles, rarement annuelles, *jamais vertes, parasites* sur la racine ou la souche des autres plantes; tige épaisse, succulente, simple, plus rarement rameuse; *feuilles réduites à des écailles* blanchâtres ou colorées; fleurs solitaires à l'aisselle de bractées, disposées en épis terminaux, plus rarement en grappes.

1. Fleurs pédicellées; ovaire portant à sa base un disque glanduleux semi-lunaire. LATHRAEA (3)
 Fleurs sessiles; point de disque à la base de l'ovaire. 2
 2. Calice tubuleux, muni de 2 bractéoles latérales PHELIPAEA (4)
 Calice formé de 2 pièces libres ou un peu soudées à la base, sans bractéoles latérales. OROBANCHE (2)

1. PHELIPAEA Desf. (Phélipée). *Fleurs sessiles, munies de 2 bractéoles latérales.* Calice à 4 lobes, campanulé-tubuleux presque régulier ou à tube échancré presque jusqu'à la base entre les 2 lobes supérieurs, très-rarement à 5 lobes. Corolle bilabiée, à lèvre supérieure bifide ou échancrée, l'inférieure étalée 3-fide. Capsule s'ouvrant en 2 valves seulement au sommet.

Tige simple; calice à dents triangulaires; corolle tubuleuse, à lobes aigus ou sub-obtus; anthères glabres *P. purpurea.*

Tige ord. rameuse; calice dilaté au sommet, à dents lancéolées; corolle à lobes obtus; anthères portant quelques poils *P. ramosa.*

1. *P. PURPUREA* Jacq. (*Orobanche*) Aschs.; *P. coerulea* C. A. Meyer (*P. purpurea*). Parasite sur *Achillea Mill-folium*. — Région jurassique: Ethie, Orval; Zone calcareuse: Marche, Rochefort, Hamerenne, Lompret; Zone maritime: Nieuport, Ostende. — ☉ — ☉ — Juin-juillet.

Obs. I. — Cette espèce est très-peu abondante à ses diverses stations. Le *P. arenaria* des auteurs belges se rapporte à cette espèce.

Obs. II. — Le *P. arenaria* Borkh. (*Orobanche*) Walp., qui est parasite sur *Artemisia campestris*, se distingue de l'espèce précédente par sa corolle plus grande, très-dilatée vers la gorge, à lobes très-obtus, par ses anthères velues, par son stigmate d'un jaune pâle.

† *P. RAMOSA* L. (*Orobanche*) C. A. Meyer (*P. rameuse*). Parasite ord. sur *Cannabis sativa*. — Zone campinienne: Lokeren, Zele, Hamme, Overmeire, Termonde, Neer-Haeren; Zone argilo-sablonneuse: Cortesseem, Diepenbeek, Zeperen. — ☉ — Juillet-aôût.

Obs. — Quoique le Chanvre soit fréquemment cultivé, son parasite paraît rare. Celui-ci se rencontre aussi sur le Tabac. Autrefois il a été trouvé, parait-il, à Dave sur *Lamium purpureum*.

2. OROBANCHE L. (*Orobanche*). *Fleurs sessiles, dépourvues de bractéoles latérales.* Calice composé de 2 pièces latérales distinctes ou à peine soudées à la base, bifides à lobes plus ou moins inégaux, plus rarement entières. Corolle bilabiée, à lèvre supérieure bifide ou échancrée rarement entière, l'inférieure étalée 3-fide. Capsule s'ouvrant en 2 valves qui restent adhérentes au sommet et à la base.

1. Filets des étamines glabres à la base, un peu glanduleux au sommet; plante croissant en parasite sur *Sarothamnus scoparius* *O. Rapum.*
 Filets des étamines plus ou moins velus à la base 2
 2. Stigmate jaune; plante parasite sur *Hedera Helix* *O. Hederae.*
 Stigmate ord. rouge ou violet 3
 3. Sépales contigus, souvent un peu soudés à la base 4
 Sépales écartés sur les côtés de la corolle, jamais soudés 6
 4. Filets des étamines légèrement ciliés à la base; fleurs petites (12-14 mill.) *O. minor*
 Filets des étamines velus au moins à la base; fleurs grandes (18-30 mill.) 5
 5. Corolle grande (25-50 mill.), régulièrement courbée sur le dos; filets des étamines très-velus dans toute leur longueur; plante robuste *O. caryophyllacea.*
 Corolle assez petite (18-20 mill.), droite sur le dos dans une grande partie de sa longueur; filets des étamines médiocrement velus à la base, glanduleux au sommet. *O. Teucrit.*
 6. Sépales à 4-2 nervures; étamines à filets velus à la base *O. Picridis.*
 Sépales à 3-4 nervures; étamines à filets un peu ciliés à la base. *O. Epithymum.*

1. *O. RAPUM* Thuill. (*O. Rave*). Parasite sur *Sarothamnus scoparius*. — AC. Région ardennaise et ses lisières; AR., R. ailleurs. — ☉ — ☉ — Mai-juin.

Obs. I. — Cette espèce est assez souvent indiquée sous le nom d'*O. major* L. qui est un type multiple.

Obs. H. — *L. O. elatior* Sutt., parasite sur *Centaurea Scabiosa*, se rencontrera peut-être en Belgique. Se distingue par ses sépales ord. un peu soudés, ses étamines soudées au-dessus de la base de la corolle, à filets velus à la base, ses bractées plus longues que les fleurs et son stigmate jaune.

2. *O. CARYOPHYLLACEA* Sm.; *O. Galii* Duby (O. à odeur de Gérofle). Parasite sur *Galium Mollugo* et *verum*. — Zone calcaireuse : vallée de la Meuse à Waulsort, Frey, Dinant, Bouvignes, Houx, Yvoir, Moulins, Profondeville, Marche-les-Dames; Zone maritime : entre La Panne et Nieupoort, Ostende, Blankenberghe, Heyst, Knoeke. — ☉ — ☉ — Mai-juin. — Se montre sous des formes plus ou moins décolorées.

3. *O. TRICHA* F. Schultz (O. de la Germandrée). Parasite sur *Teucrium Chamaedrys*. — Zone calcaireuse : Montagne-au-Buis entre Mariembourg et Dourbes. — ☉ — ☉ — Juin.

4. *O. PICRIS* F. Schultz (O. de la Pieride). Parasite sur *Picris hieracioides*. — Zone calcaireuse : Han-sur-Lesse (dans deux endroits éloignés d'une demi-lieue l'un de l'autre). — ☉ — ☉ — Juin.

5. *O. ERMITHYUM* DC. (O. du Thym). Parasite sur *Thymus Serpyllum*, *Clinopodium vulgare*, etc. — Région jurassique : Orval, Limes, Torgny. — ☉ — ☉ — Juin-juillet.

Obs. — Autrefois trouvé à Bloemendael, mais pas revu.

6. *O. HEDERAE* Duby (O. du Lierre). Parasite sur *Hedera Helix*. — Zone calcaireuse : Grands-Malades à Namur, Marche-les-Dames, Canne; Zone argilo-sablonneuse : on l'indique à Forest. — ☉ — ☉ — Juin.

7. *O. MINOR* Sutt. (O. mineure). Parasite surtout sur *Trifolium pratense*. — AC., AR., mais manque sur de grandes étendues et fait défaut dans la Région ardennaise. — ☉ — ☉ — Juin. — Se présente parfois tout à fait jaune : var. *flavescons* Reut. Voir *Notes*, fasc. III, p. 23.

Obs. — On rencontrera peut-être en Belgique plusieurs autres espèces, tels que *O. rubens* Walfr., parasite sur *Medicago falcata* et *sativa*, *O. antehystera* Thuill., parasite sur *Eryngium campestre* et *maritimum*, *O. cruenta* Bertol., parasite sur *Genista tinctoria* et *pilosa*, *Lotus corniculatus*.

5. LATHRAEA L. (Lathrée). Fleurs pédicellées, dépourvues de bractées latérales. Calice campanulé ou tubuleux-campanulé, 4-fide. Corolle bilabiée, à lèvre supérieure entière, à lèvre inférieure plus courte et 5-lobée. Ovaire entouré antérieurement d'un disque glanduleux semi-lunaire hypogyne. Capsule s'ouvrant en 2 valves au sommet.

Fleurs penchées, à pédicelles plus court que le calice, disposées en une grappe unilatérale allongée compacte *L. squamaria*.

Fleurs dressées, à pédicelles égalant ou plus longs que le calice, disposées en corymbe pauciflore *L. clandestina*.

1. *L. squamaria* L. (L. écaillée). Bois montueux frais au pied des arbres. — R. Zone calcaireuse; Zone argilo-sablonneuse : Baisy-Thy. — ♀. — Mars-avril.

2. *L. clandestina* L.; *Clandestina rectiflora* Lmk. (*L. clandestina*). Bois frais, lieux herbeux au pied des arbres. — Zone argilo-sablonneuse : Crûyshautem, entre Neder-Swalm et Munckswalm, Leupeghem, Etichove, Maerke, Smeerhebbe, Renaix, Orroir, Erhaut, Flobecq; Zone calcaireuse : Couthuin. — ♀. — Mars-mai.

Obs. — Sur la dispersion générale de cette espèce, voir *Notes*, fasc. IV, pp. 56-57.

LXI. — LABIÉES (Juss.).

Fleurs hermaphrodites, irrégulières, plus rarement presque régulières. Calice gamosépale, persistant, régulier ou presque régulier, à 5 divisions rarement à 4 divisions par l'absence de la supérieure très-rarement à 12-20 divisions, ou bilabié, à lèvre supérieure à

3 divisions, à lèvre inférieure à 2 divisions, divisions libre ou soudées entre elles. Corolle gamopétale, hypogyne, caduque, très-rarement marcescente, composée de 5 pièces, bilabiée à lèvre supérieure à 2 pièces, entière, émarginée ou bifide, à lèvre inférieure à 3 pièces, 3-lobée, à lobe moyen ord. plus grand que les latéraux quelquefois très-petits ou rudimentaires, parfois d'apparence unilabiée en raison de la brièveté ou de la bifidité de la lèvre supérieure, rarement campanulée ou infundibuliforme, à 4 lobes presque égaux, le supérieur entier ou émarginé. *Étamines* insérées sur le tube de la corolle, en nombre moindre que celui des pièces de la corolle, au nombre de 4 par l'absence de l'étamine supérieure, presque égales, ou *inégaux par paires* les inférieures étant les plus longues ou les plus courtes, plus rarement réduites au nombre de 2, par l'avortement des 2 supérieures. *Styles* naissant à la base des carpelles, soudés en un style indivis ord. bifide supérieurement à lobes stigmatifères au sommet ou un peu en dessous du sommet. *Fruit* libre composé de 2 carpelles dispermes divisés chacun longitudinalement par l'introflexion de leur partie dorsale en deux fausses loges (nucules), et simulant ainsi 4 carpelles libres entre eux, à nucules monospermes, indéhiscentes, sèches membraneuses ou crustacées (dans nos espèces), plus rarement charnues. *Périsperme nul.* — Plantes annuelles ou vivaces, herbacées, plus rarement sous-frutescentes, ord. parsemées de petites glandes globuleuses sous-épidermiques renfermant une huile essentielle; *tiges tétragones*, à rameaux opposés; *feuilles opposées*, entières, dentées ou incisées, plus rarement pinnatifides; stipules nulles; inflorescence variable.

- | | |
|--|------------------|
| 1. Corolle campanulée, non bilabiée, à divisions presque égales | 2 |
| Corolle bilabiée, ou à 1 lèvre la supérieure étant fendue ou très-petite | 3 |
| 2. <i>Étamines</i> 4; feuilles à dents ou crénelures superficielles toutes semblables. | |
| <i>Étamines</i> 2; feuilles inférieures et moyennes pinnatifides ou pinnatipartites à la base | MEXTHA (4) |
| | LYCOPUS (2) |
| 3. Corolle paraissant à 4 lèvres, la supérieure étant peu distincte | 4 |
| Corolle bilabiée | 3 |
| 4. Lèvre supérieure très-petite, bidentée; tube de la corolle muni d'un anneau de poils | LIJUGA (21) |
| Lèvre supérieure fendue à division rejetées vers la lèvre inférieure qui paraît ainsi à 3 lobes; tube de la corolle sans anneau de poils | TEUCRIUM (22) |
| 5. <i>Étamines</i> 2 fertiles; anthères à loges très-écartées par un connectif plus ou moins long | SALVIA (3) |
| <i>Étamines</i> 4 fertiles; anthères à loges contiguës | 6 |
| 6. Calice à 10 dents recourbées en hampeçon | MARRUBIUM (16) |
| Calice à 8 dents droites au sommet | 7 |
| 7. <i>Étamines</i> écartées l'une de l'autre, ou plus ou moins arquées et rapprochées au sommet par leurs anthères, parfois plus ou moins saillantes hors de la corolle. <i>Étamines</i> étroitement rapprochées à filets parallèles, cachées sous la lèvre supérieure | 8
44 |
| 8. <i>Étamines</i> droites, ord. très-saillantes hors de la corolle | 9 |
| <i>Étamines</i> arquées, non saillantes | 11 |
| 9. Calice à dents très-inégaux, disposées en 2 lèvres | THYMUS (5) |
| Calice à dents presque égales, non bilabié | 10 |
| 10. Feuilles entières; lèvre inférieure à lobe médian entier; fleurs en épi unilatéral compact | HYSSOPUS (5 bis) |
| Feuilles superficiellement dentées; corolle à lobe médian bipartit; fleurs en corymbe | ORIGANUM (4) |
| 11. Fleurs en glomérules entourés d'un involucre à bractées nombreuses et longuement ciliées | CLITOPODIUM (7) |
| Fleurs dépourvues d'involucre | 12 |

12. Calice à 5 dents presque égales; feuilles entières SATUREJA (7 ter)
 Calice bilabié; feuilles dentées 13
13. Fleurs purpurines ou violettes; anthères à loges séparées par un connectif épais
 et large CALAMINTHA (6)
 Fleurs blanches; anthères à loges seulement séparées par un connectif étroit.
 MELISSA (7 bis)
14. Calice à 10 dents à pointe recourbée en hameçon MARRUBIUM (16)
 Calice à 5 dents 15
15. Calice bilabié 16
 Calice non à 2 lèvres. 17
16. Calice à lèvres dentées, aplani sur le dos. BRUNELLA (19)
 Calice à lèvres entières, à dos muni d'une bosse très-saillante SCUTELLARIA (20)
17. Etamines latérales (inférieures) plus courtes que les médianes (supérieures) 18
 Etamines latérales plus longues que les médianes 19
18. Fleurs en épis non feuillés NEPETA (8)
 Fleurs naissant à l'aisselle des feuilles. GLECHOMA (9)
19. Feuilles la plupart palmatilobées, à 3-5 lobes LEONURUS (18)
 Feuilles indivises seulement dentées 20
20. Feuilles ord. rétrécies à la base, jamais échancrées en cœur 21
 Feuilles, au moins les inférieures, arrondies et échancrées en cœur à la base 23
21. Dents du calice terminées par un aiguillon nu GALEOPSIS (15)
 Dents du calice terminées par une pointe ciliée non piquante 22
22. Fleurs d'un jaune pâle; glomérules des fleurs sessiles. STACHYS (14)
 Fleurs purpurines, rarement blanches, glomérules des fleurs pédonculés. BALLOTA (17)
23. Fleurs d'un beau jaune. GALEOBDOLO (12)
 Fleurs rouges, violacées ou blanches 24
24. Fleurs en glomérules supportés par un pédoncule commun de 2-3 mill. BALLOTA (17)
 Fleurs en glomérules sessiles ou fleurs non supportées par un pédoncule commun. 25
25. Lèvre inférieure de la corolle à lobes latéraux réduits à 2-4 dents ou presque
 nuls LAMIUM (11)
 Lèvre inférieure à lobes latéraux grands et très-apparents 26
26. Tube de la corolle muni d'un anneau de poils; dents du calice étalées. STACHYS (14)
 Tube de la corolle sans anneau de poils; dents du calice dressées. 27
27. Fleurs sessiles en glomérules multiflores, disposées en épi au sommet de la tige.
 BETONICA (15)
 Fleurs 4-5 à l'aisselle des feuilles, longuement pédicellées MELITTIS (10)

Tribu I. Menthoïdées. — Corolle infundibuliforme, à lobes presque égaux. Etamines 4, rarement 2, distantes et divergentes.

1. MENTHA L. (Menthe). Calice tubuleux à 5 dents. Corolle infundibuliforme, à tube court, à 4 lobes, le supérieur plus large souvent émarginé. Etamines 4, égales, étalées. Anthères à loges s'ouvrant en long. — Fleurs petites roses ou blanches, en glomérules ord. multiflores, distants à l'aisselle des feuilles ou réunis en épis.

1. Fleurs en épis terminaux denses non surmontés d'un bouquet de feuilles 2
 Fleurs en glomérules axillaires, distants, ou plus ou moins rapprochés au sommet de la tige et des rameaux; tige et rameaux terminés par des feuilles 3
2. Feuilles longuement pétiolées *M. aquatica*
 Feuilles sessiles ou presque sessiles 3
3. Feuilles largement ovales, ord. moins d'une demi-fois plus longues que larges, obtuses ou très-brusquement atténuées-subaiguës, fortement ridées, à nervures très-saillantes en réseau; bractées lancéolées; pubescence laineuse. *M. rotundifolia*.
 Feuilles longuement ovales, ord. plus d'une fois plus longues que larges, assez longuement atténuées-aiguës, à nervures médianes et latérales secondaires seules sensiblement saillantes; bractées linéaires-subulées 4
4. Plante tomenteuse-soyeuse; feuilles presque blanches au moins à la face inférieure. *M. sylvestris*.
 Plante glabre ou presque glabre; feuilles vertes sur les deux faces *M. viridis*.
5. Calice presque à 2 lèvres, à gorge fermée à la maturité par un anneau de poils. *M. Pulegium*.

- Calice campanulé, à gorge nue. 6
 6. Calice à tube aussi large que long, à dents courtes triangulaires; feuilles supérieures ne diminuant pas brusquement de grandeur. *M. arvensis*.
 Calice allongé, rétréci à la base, à dents lancéolées; feuilles diminuant brusquement de grandeur au sommet de la tige et devenant petites. *M. sativa*.

1. *M. ROTUNDIFOLIA* L. (M. à feuilles rondes). Bords des eaux, lieux frais. — AC. et très-abondant par places, mais manque sur de grandes étendues. — \mathcal{J} . — Juillet-octobre.

Obs. — N'existe dans la Région ardennaise qu'à l'état d'introduction et paraît manquer complètement dans les sables purs de la Zone campinienne.

2. *M. SYLVESTRIS* L. (M. sauvage). Bords des eaux, lieux frais. — Zone calcaireuse: vallée de l'Ourthe, de l'Amblève, de la Vesdre, çà et là dans quelques stations, se retrouve à Hastière, Gosselies (on le signale à Tournay, Kain, Vezon); Zone argilo-sablonneuse: Saint-Trond, Loupoigne, Abbaye de Villers, Moortzele, Neder-Swalm, Munckswalm, on l'indique à Oirbeek et Vertryck; Zone campinienne: Keerberghen (indiqué à Tongerlo et Anvers); Région ardennaise, Gros-Fays, Graide, Membre. — \mathcal{J} . — Juillet-septembre.

Obs. — Ce type varie dans l'ampleur, la forme et la pubescence de ses feuilles et ses variétés les plus remarquables ont été élevées au rang d'espèces.

3. *M. VIRIDIS* L. (M. verte). Bords des chemins, bords des eaux, voisinage des lieux cultivés. — Echappé des jardins et naturalisé: Neuville (Martouzin), Modave, entre Fléron et Jupille, Landelies. — \mathcal{J} . — Juillet-septembre.

Obs. — Beaucoup d'auteurs considèrent cette forme comme une variété du *M. sylvestris*.

4. *M. AQUATICA* L. (M. aquatique). Bords des eaux, lieux frais. — C., AC., mais paraît rare dans la Région ardennaise. — \mathcal{J} . — Juillet-septembre.

Obs. — Cette espèce croisée avec *M. sylvestris* produirait un hybride que Lejeune a décrit sous le nom de *M. nepetoides*.

5. *M. SATIVA* L. (M. cultivée). Bords des eaux, lieux frais. — AC. Zone calcaireuse; AR., R. ailleurs. — \mathcal{J} . — Juillet-septembre.

Obs. — La forme glabre ou presque glabre, à tige ord. fortement rougeâtre est la var. *rubra* (*M. rubra* Sm.). Cette variété est rare. Zone calcaireuse: Verviers, Trooz, Poleur, Aivaille, Belyaux (Wavreille); Région ardennaise: Gembes. Elle se relie au type par des formes intermédiaires.

6. *M. ARVENSI* L. (M. des champs). Bords des eaux, champs frais. — C. — \mathcal{J} . — Juillet-septembre.

7. *M. PULEGIUM* L. (M. Pouliot). Bords des eaux. — Zone calcaireuse: dans toute la vallée de la Meuse assez commun, se retrouve à Virvelles (on le signale à Hollain et entre Ghlin et Jemappes); Zone argilo-sablonneuse: Diepenbeek, près de Bruxelles, mais cette dernière station est presque détruite dit-on. — \mathcal{J} . — Juillet-septembre.

Obs. — J'aurais pu m'étendre en longs détails sur les nombreuses formes qui oscillent autour des divers types de ce genre, mais comme je suis loin d'avoir identifié sûrement toutes ces variétés et que d'autre part mes observations ne sont pas assez complètes, j'ai préféré ne rien changer à ce que j'avais admis dans la première édition. Ma conviction, conviction que j'ai exprimée depuis longtemps, est qu'une foule de formes qu'on a élevées au rang d'espèces distinctes ne sont que des variétés ou des hybrides. Pour moi, *M. sativa* même ne serait qu'un produit bâtard des *M. aquatica* et *arvensis*, forme étant au second ce que *M. subspicata* Weihe est au premier. Voir *Bulletins de l'Académie*, XX, p. 529. Il serait à désirer qu'un de nos amateurs s'occupât sérieusement de ce genre difficile en s'entourant de tout ce qui a été publié et en se livrant à des essais de culture et d'hybridation. Il a été donné dans les *Bulletins de la Société royale de Botanique* une sorte de monographie, mais ce travail, fait sur des matériaux très-incomplets, et dépourvu de toute critique scientifique, est peu propre à élucider ce groupe extrêmement embrouillé. Cependant, celui qui traitera les Menthes du pays devra tenir compte de cette notice dans laquelle l'auteur analyse systématiquement un grand nombre de formes dont six sont proposées comme inédites.

2. *LYCOPUS* L. (Lycope) Calice campanulé à 5 dents. Corolle infundibuliforme, à tube court, à 4 lobes, le supérieur souvent émarginé. *Étamines fertiles réduites à 2* par avortement, ord. les 2 autres réduites à des filets à peine visibles. *Nucules entourées d'une bordure épaisse*. — Fleurs petites, blanches, en glomérules multiflores.

- Feuilles lancéolées ou ovales-lancéolées, les inférieures pinnatifides ou pinnatifidites à la base les moyennes plus ou moins profondément incisées à la base et seulement dentées au sommet, les supérieures seulement dentées; nervures formant un réseau continu transparent; glandes pellucides peu apparentes *L. europaeus*.
- Feuilles largement ovales, toutes profondément pinnatifides ou pinnatifidites dans leurs deux tiers inférieurs, à 5-4 paires de lobes entiers ou dentés; nervures ne formant pas un réseau continu transparent; glandes pellucides très nombreuses et très-apparentes *L. exaltatus*.

1. *L. EUROPAEUS* L. (L. d'Europe). Bords des eaux, lieux frais. — C., AC. — 24. — Juin août.

Obs. — Certaines grandes formes de cette espèce sont parfois prises pour le type suivant.

2. *L. EXALTATUS* L. fil. (L. élevé). Bords des eaux, lieux frais. — Zone argilo-sablonneuse : Bilsen. — 24. — Juillet-août.

Obs. I. — Cette espèce est-elle bien indigène? Autrefois Lejeune l'indiquait aux environs de Liège. Voir *Notes*, fasc. IV, pp. 57-58. Au moyen des seules descriptions, il est parfois difficile de bien distinguer cette espèce de la précédente. Les lobes de la corolle ne peuvent offrir que des différences très-obscurcs et quant aux étamines stériles, elles n'en présentent même pas : lorsqu'elles existent dans le *L. europaeus*, le filet peut être terminé par un petit renflement comme dans l'autre type.

Obs. II. — On cultive généralement *Lavandula Spica* L. (*L. vera* DC.), espèce appartenant à la tribu des Ochnoïdées.

Tribu II. Salviées. — Corolle bilabée. Étamines 2 fertiles; anthères à loges séparées par un connectif filiforme, à loge inférieure rudimentaire ou nulle.

5. *SALVIA* L. (Sauge). Calice tubuleux ou campanulé, bilabé, à lèvre supérieure entière ou 5-dentée, l'inférieure bifide, à gorge nue. Corolle bilabée, à lèvre supérieure en forme de casque, entière ou émarginée, l'inférieure 5-lobée. Étamines supérieures nulles ou rudimentaires, les 2 inférieures fertiles, à filets ord. très-courts, articulés, avec un connectif transversal qui sépare longuement les 2 loges de l'anthère, dont l'inférieure est nulle plus rarement rudimentaire.

1. Bractées membranées très-amples dépassant les calices *S. Sclarea*.
- Bractées très-petites herbacées. 2
2. Tube de la corolle présentant un anneau de poils 3
- Tube de la corolle sans anneau de poils. 4
3. Tige sous-frutescente à la base; connectif portant deux loges d'anthère; plante à odeur forte et agréable *S. officinalis*.
- Tige herbacée; connectif avec une de ses branches sans loge d'anthère; plante à odeur fétide. *S. verticillata*.
4. Corolle 5-3 fois plus longue que le calice; style dépassant très-longuement la lèvre supérieure de la corolle; feuilles très-sensiblement échancrées en cœur à la base. *S. pratensis*.

Corolle dépassant à peine le calice; style ne dépassant pas la lèvre supérieure de la corolle; feuilles peu ou point échancrées à la base *S. Verbenaca*.

† *S. OFFICINALIS* L. (*S. officinale*). Généralement cultivé dans les jardins de la campagne. — 24. — Juin-juillet.

† *S. VERTICILLATA* L. (*S. verticillée*). Bords des chemins. — Quelques pieds vers Argenteau sur le talus de la route de Liège à Visé près des habitations (*Cogniaux*). *prunies du château de Paillant* commune de Bousval, çà et là quelques pieds (*Muller*). — 24. — Juillet-août.

Obs. — Il est probable que cette espèce n'est point indigène en Belgique, mais qu'elle y est introduite et plus ou moins naturalisée. C'est un type qui semble appartenir à l'est de l'Europe et qui, dans les temps modernes, tend à se propager vers l'Ouest. Je n'ai point vu la plante de Bousval. Voir *Bull. de la Soc. roy. de Bot.*, III, p. 88 et t. IV, p. 157.

† *S. SCLAREA* L. (*S. Sclarea*). Bords des chemins, coteaux arides. — Est indiqué par Lejeune dans les provinces de Liège et Namur. — 24. — Juin-juillet.

Obs. — C'est une espèce du Midi parfois cultivée et qui ne se rencontre sous nos latitudes qu'à l'état spontané.

† S. VERBENACA L. (S. Verveine). Bords des chemins, voisinage des habitations. — Remparts de Louvain (quelques pieds). — \mathcal{J} . — Juin-août.

Obs. — De Cleet l'avait autrefois trouvé dans la vallée de la Meuse, et Rouzié, près de Nieuport. C'est une espèce plus ou moins méridionale et qui, dans nos régions, n'est qu'introduite.

I. S. PRATENSIS L. (S. des prés). Coteaux secs. — Zone calcaireuse : Bilstain, Oneux, Wavreille, Vancelle, Neuville-le-Château, Virelles, Beaumont, Waulsort; Région jurassique : Harnoncourt. — \mathcal{J} . — Mai-juillet. *Philippeville*.

Obs. — Certaines formes de ce type ont été élevées au rang d'espèces. Voir Boreau *Flore du centre de la France*, éd. 5, pp. 521-522.

Tribu III. Thymoidées. — Corolle bilabée. Étamines 4 fertiles, distantes, droites divergentes, ou plus ou moins arquées conniventes, presque égales ou les médianes un peu plus longues que les latérales.

4. ORIGANUM L. (Origan). Calice tubuleux-campanulé, à 3 dents presque égales, ou l'inférieure un peu plus courte, le fructifère à gorge fermée par un anneau de poils. Corolle bilabée, à lèvre supérieure droite, presque plane, émarginée l'inférieure étalée à 3 lobes presque égaux, le médian entier. Étamines 4, saillantes, divergentes, les latérales un peu plus longues. Anthères à loges divergentes, séparées par un connectif large presque triangulaire. — Fleurs munies de bractées plus longues que les calices, en épillets oblongs subtétraègones rapprochés en corymbes terminaux.

Tiges élevées, dressées; feuilles pétiolées un peu dentées; bractées ord. violacées. *O. vulgare*.

I. O. VULGARE L. (O. commun). Bois, haies, coteaux arides, bords des chemins. — C., AC., si ce n'est dans la Zone campinienne où il fait presque complètement défaut et dans la Zone poldérienne où il est rare. — \mathcal{J} . — Juillet-septembre.

Obs. I. — La forme à épillets de 10 à 25 millimètres de longueur est la var. *megastachyum* Koch (*O. megastachyum* Bor.). Cette forme ne peut évidemment constituer une espèce, car elle se relie au type par des formes transitoires. On la rencontre çà et là dans la Zone calcaireuse. Voir *Notes*, fasc. III, p. 25.

Obs. II. — On cultive dans les jardins l'*O. Majorana* L.

5. THYMUS L. (Thym). Calice bilabé, à lèvre supérieure 5-dentée, l'inférieure bifide, le fructifère fermé par un anneau de poils. Corolle bilabée, à lèvre supérieure droite, presque plane, entière ou émarginée, l'inférieure étalée, à 3 lobes presque égaux. Étamines 4, saillantes, plus rarement incluses, distantes et divergentes, les latérales un peu plus longues. Anthères à loges séparées par un connectif large presque triangulaire. — Fleurs en glomérules rapprochés en tête ou en épis terminaux.

Tiges faibles, couchées, souvent radicales à la base; feuilles pétiolées entières. *T. Serpyllum*.

I. T. SERPYLLUM L. (T. Serpolet). Coteaux secs, pelouses, bords des champs, bruyères, bois, etc. — C. — \mathcal{J} . — Juin-septembre.

Obs. I. — Comme toutes les plantes très-communes et répandues partout, celle-ci offre plusieurs variétés assez remarquables dont on a fait à tort des espèces distinctes. On a beaucoup écrit pour soutenir la validité spécifique du *T. Chamædryis* Fries, mais en vain. Cette forme, qu'il est bien difficile de rencontrer avec tous les caractères qu'on lui attribue, se relie au type par une foule de variations. On rencontre dans les sables de la

Zone campinienne une variété bien autrement caractéristique et qu'on distingue toujours à première vue : var. *angustifolius*.

Obs. II. — On cultive fréquemment dans les jardins *T. vulgaris* L., à tiges dressées formant un buisson serré, à feuilles sessiles et à bords roulés en dessous.

† HYSSOPUS L. (Hysope). *Calice tubuleux-obconique, à 5 dents presque égales, le fructifère non fermé par un anneau de poils. Corolle bilabiée, à lèvre supérieure droite, presque plane, émarginée, l'inférieure étalée, à 3 lobes inégaux, le médian beaucoup plus grand bipartit. Etamines 4, très-saillantes, divergentes, les latérales un peu plus longues. Anthères à loges divergentes, soudées au sommet, à connectif très-étroit. — Fleurs en glomérules presque sessiles disposés en épis denses unilatéraux.*

Fleurs d'un beau bleu, rarement blanches; feuilles sessiles, rétrécies à la base, très-entières, épaisses, d'un vert sombre, luisantes en dessus; tiges canaliculées sur deux de leurs faces

† II. OFFICINALIS L. (H. officinale). Cultivé comme plante d'ornement et parfois spontané. — ♀. — Juillet-septembre. *H. officinalis.*

6. CALAMINTHA Mönch (Calament). *Calice tubuleux ou campanulé, bilabié, à lèvre supérieure 5-dentée, l'inférieure bifide, le fructifère à gorge ord. fermée par un anneau de poils. Corolle bilabiée, à lèvre supérieure droite presque plane, entière ou émarginée, à 3 lobes presque égaux. Etamines 4, distantes, plus ou moins conniventes sous la lèvre supérieure de la corolle, les latérales plus longues. Anthères à loges divergentes ou divariquées séparées par un connectif ord. épais presque triangulaire. — Fleurs roses ou d'un rose bleuâtre, en petits glomérules munis d'un petit nombre de bractées.*

1. Plante annuelle ou bisannuelle; fleurs pédicellées, insérées directement sur la tige; calice ventru à la base. *C. Acinus.*

2. Plante vivace; fleurs réunies au sommet d'un pédoncule commun; calice non ventru à la base 2

2. Feuilles ovales-aiguës, profondément dentées; fleurs grandes (2-5 cent.) *C. grandiflora.*

Feuilles ovales-obtuses, à dents superficielles et apprimés 3

3. Corolle à tube peu saillant, à lobe moyen de la lèvre inférieure émarginé; feuilles très-superficiellement crénelées. *C. menthaefolia.*

Corolle à tube très-saillant, à lobe moyen de la lèvre inférieure orbiculaire; feuilles téées en scie, à dents peu nombreuses, saillantes et étalées. *C. officinalis.*

1. *C. ACINUS* L. (*Thymus*) Clairv. (*C. Acinus*). Lieux pierreux, coteaux secs, bords des chemins. — AC., *C.* Zone calcaireuse; AR. Région jurassique, Zone argilo-sablonneuse, mais manque dans certains cantons; Zone campinienne: Gand, le long du canal hors de la porte de Bruges où il est abondant; R. Région ardennaise, mais paraissant introduit. — ☉ et ☉ — Juin-septembre.

2. *C. MENTHAEFOLIA* Hosl; *C. ascendens* Jord. (*C.* à feuilles de Menthe). Coteaux secs, décombres, bords des chemins. — Zone calcaireuse: Namur, (on me l'indique à Beaumont), Landelies, Obourg, autrefois observé à Theux; Zone argilo-sablonneuse: Héverlé, Parc, Flérent, Bruxelles. — ♀. — Juin-septembre.

Obs. I. — A disparu de Gand où il n'était probablement qu'introduit; trouvé autrefois dans les décombres de l'Abbaye de Tongerlo.

Obs. II. — Une forme voisine de cette espèce et que bien des auteurs considèrent comme une simple variété, *C. officinalis* Mönch (*C. sylvatica* Bromfield, *Melissa Calamintha* L.), doit être recherchée.

† *C. GRANDIFLORA* L. (*Melissa*) Mönch (*C.* à grandes fleurs). Plante cultivée et parfois spontanée. — ♀. — Juillet-août.

7. CLINOPODIUM Tournef. (Clinopode). *Calice tubuleux arqué, bilabié, à lèvre supérieure 3-fide, l'inférieure bifide, le fructifère à*

gorge présentant quelques poils. Corolle bilabée, à lèvre supérieure droite, presque plane, émarginée, l'inférieure étalée, à 3 lobes, le médian plus grand souvent émarginé. Etamines 4, distantes, plus ou moins conniventes sous la lèvre supérieure de la corolle. *Anthères à loges divergentes, séparées par un connectif épais presque triangulaire* — Fleurs purpurines, en glomérules munis d'un grand nombre de bractées sétacées, longuement ciliées, rapprochées en involucre.

Fleurs en verticilles multiflores, globuleux et espacés *C. vulgare*.

1. *C. VULGARE* L.; *Calamintha Clinopodium* Spenner (C. commun). Bois, haies, bords des chemins, etc. — C. Zone calcareuse et Région jurassique; AC., AR. Zone argilo-sablonneuse et Région ardennaise; fait presque complètement défaut dans la Zone campinienne. — 2. — Juillet-septembre.

† *MELISSA* L. (Mélisse). *Calice* tubuleux-campanulé, déprimé et plan au-dessus, bilabé, à lèvre supérieure 3-dentée, l'inférieure bifide, le fructifère à gorge présentant quelques poils. Corolle bilabée, à lèvre supérieure droite, presque plane, émarginée, l'inférieure étalée, à 3 lobes, le médian plus grand, souvent émarginé. Etamines 4, distantes, plus ou moins conniventes sous la lèvre supérieure de la corolle. *Anthères à loges divergentes, séparées par un connectif étroit*. — Fleurs blanches, en glomérules axillaires.

Plante à odeur très-pénétrante; feuilles à dents nombreuses et profondes.

M. officinalis.

† *M. OFFICINALIS* L. (*M. officinale*). Le long des haies, voisinage des habitations. — Naturalisé çà et là et ayant plus ou moins l'aspect indigène. — 2. — Juillet-septembre. } 21 55

† *SATUREJA* L. (Sariette). *Calice* tubuleux-campanulé, à 5 dents presque égales, le fructifère non fermé par un anneau de poils. Corolle bilabée, à lèvre supérieure plane, entière ou émarginée, l'inférieure étalée, à 3 lobes presque égaux, le médian souvent un peu émarginé. Etamines 4, arquées et plus ou moins conniventes sous la lèvre supérieure de la corolle, les latérales un peu plus longues. *Anthères à loges divergentes, séparées par un connectif presque triangulaire*. — Fleurs réunies par 2-5 en petits glomérules axillaires formant des épis lâches et feuillés; feuilles entières.

Plante annuelle; feuilles supérieures non mucronées. *S. hortensis*.

Plante vivace; feuilles supérieures mucronées. *S. montana*

† *S. HORTENSIS* L. (*S. des jardins*). Cultivé dans les jardins où il s'y reproduit spontanément. — ① — Juillet-septembre.

Obs. — Le *S. montana* L. est parfois cultivé comme plante d'ornement et peut se rencontrer à l'état spontané. Lejeune l'avait autrefois trouvé près de Spa. 11 - 2

Tribu IV. Lamioïdées. — Corolle bilabée. Etamines 4 fertiles, rapprochées et parallèles sous la lèvre supérieure de la corolle, quelquefois rejetées en dehors après l'émission du pollen.

8. *NEPETA* L. (Népéta). *Calice* tubuleux, à 5 dents égales ou presque égales, à gorge nue. Corolle à tube très-étroit, à gorge brusquement dilatée, bilabée, à lèvre supérieure droite, un peu concave, bifide, l'inférieure étalée, à 3 lobes, les latéraux très-courts, le moyen très-grand, étalé, concave en avant, crénelé. Etamines 4, parallèles sous la lèvre supérieure de la corolle, les deux latérales plus courtes.

Anthères à loges divergentes, soudées au sommet et confluentes après l'émission du pollen.

Tige élevée; feuilles ovales ou ovales en cœur; fleurs blanches ponctuées de rouge en épis compacts terminaux non feuillés; plante couverte de poils fins et courts.
N. *Cataria*.

† N. *CATARIA* L.; *Cataria vulgaris* Mönch (N. Chataire). Haies, décombres, lieux cultivés, voisinage des habitations. — AR. R. Ça et là un peut partout, mais assez souvent par pieds isolés. — \mathcal{J} . — Juin-septembre.

Obs. — Cette plante, probablement d'origine méridionale, n'est qu'introduite sous nos latitudes.

9. *GLECHOMA* L. (Gléchome). Calice tubuleux, à 5 dents un peu inégales, les 3 supérieures plus longues, à gorge nue. Corolle à gorge très-dilatée, bilabiée, à lèvre supérieure droite, presque plane, bifide, l'inférieure étalée, à 3 lobes, le moyen beaucoup plus grand, plan, souvent émarginé. Etamines 4, rapprochées sous la lèvre supérieure de la corolle, les 2 latérales plus courtes. *Anthères à loges divergentes, rapprochées par paires en forme de croix.* — *Tiges couchées-radicantes.*

Feuilles réniformes suborbiculaires; fleurs en glomérules espacés à l'aisselle des feuilles *G. hederacea*.

1. *G. HEDERACEA* L.; *Nepeta Glechoma* Benth. (G. Lierre terrestre). Lieux herbeux, haies, bords des chemins, bois. — C. — \mathcal{J} . — Avril-juin.

Obs. — Cette espèce varie beaucoup dans la grandeur de ses fleurs, dans les dentelures de ses feuilles et dans sa pubescence. On décrit une var. *hirsuta* (C. *hirsuta* W. et K. see. Godr.) qui se distingue par son calice plus long que la moitié du tube de la corolle, par sa villosité plus abondante. Je l'ai observée dans la zone calcareuse.

10. *MELITTIS* L. (Mélitte). Calice campanulé très-ample, membraneux, subbilabié, à lèvre supérieure un peu plus longue que l'inférieure, large, irrégulièrement bi-trilobé ou indivise, l'inférieure bilobée. Corolle à tube très-ample dépassant longuement le calice, bilabiée, à lèvre supérieure droite, un peu concave, obovale-suborbiculaire, entière ou à peine émarginée, à lèvre inférieure étalée, à 3 lobes, le moyen plus grand, entier ou émarginé, souvent crénelé. Etamines 4, rapprochées et parallèles sous la lèvre supérieure de la corolle, les 2 latérales plus longues. *Anthères à loges divergentes, rapprochées par paires en forme de croix.* — *Fleurs solitaires, gémînes ou ternées à l'aisselle des feuilles.*

Tiges dressées; plante mollement et longuement velue; feuilles ovales lancéolées, arrondies ou en cœur à la base; corolle grande, blanche ou blanche panachée de pourpre *M. melissophyllum*.

1. *M. MELISSOPHYLLUM* L. (M. à feuilles de Mélisse). Bois montueux. — Zone calcareuse: vallée de l'Ouarthe à Ilony et Méry près de Tiff. — \mathcal{J} . — Juin-juillet.

Obs. — C'est M. J. Deby qui le premier a signalé cette espèce à la station citée; il avait fait de sa découverte l'objet d'une Note présentée à l'Académie, note qui n'a pas été imprimée. Quand les fleurs sont très grandes, on a le *M. grandiflora* Sm. Voir *Notes*, fasc. II, pp. 52-53.

11. *LAMIUM* L. (Lamier). Calice campanulé, à 5 dents presque égales ou les supérieures plus longues. Corolle bilabiée, à tube présentant souvent au-dessus de sa base un anneau de poils, à lèvre supérieure entière ou émarginée, rétrécie à la base, très-concave, à lèvre inférieure 3-lobée à lobes très-inégaux, les lobes latéraux occupant les parties latérales de la gorge, tronqués ou presque nuls, pré-

sentant ord. 1-2 dents aiguës, le lobe moyen plus grand obcordé rétréci à la base. *Étamines* 4, rapprochées et parallèles sous la lèvre supérieure de la corolle, non rejetées en dehors après l'émission du pollen, les deux latérales plus longues. Anthères barbues, rarement glabres, rapprochées par paires, à loges divergentes à la base rapprochées au sommet, confluentes après l'émission du pollen. — *Fleurs purpurines ou blanches*, en glomérules axillaires, ord. espacés.

1. Corolle à tube droit; plante petite, annuelle 2
- Corolle à tube courbé; plante élevée, vivace 4

2. Feuilles suborbiculaires-réniformes, les supérieures sessiles-amplexicaules. *L. amplexicaule*.
- Feuilles ovales triangulaires ou ovales obtuses, les supérieures non amplexicaules. 5

5. Tube de la corolle sans anneau de poils; feuilles profondément incisées. *L. incisum*.
- Tube de la corolle muni d'un anneau de poils; feuilles ord. crénelés ou dentés. *L. purpureum*.

4. Corolle blanche, à tube à anneau de poils très-oblique; lèvre inférieure de la corolle à lobes latéraux constitués par 2 paires de dents *L. album*.
- Corolle ord. purpurine, à tube à anneau de poils transversal; lèvre inférieure de la corolle à lobes latéraux constitués par une seule paire de dents. *L. maculatum*.

1. *L. AMPLEXICAULE* L. (*L. amplexicaule*). Moissons, lieux cultivés, bords des chemins. — G., si ce n'est dans la Région ardennaise où il est assez rare. ☉ et ☺ — Avril-septembre.
2. 1. *INCLUSUM* Willd.; *L. purpureum* 2. *hybridum* Vill., *L. Westphalicum* Weibc, *L. amplexicaule* X *purpureum* G. Mey. *L. incisum* Moissons, lieux cultivés, bords des chemins. — Zone plébienne: Heyst, Pont-de-Paille (Mablegem), Saint-Laurent; Zone campinoise: Mell; Zone argilo-sablonneuse: Celles, Synghem, Neder-Swalm, Munte, Dillwack, Loupagné; Zone calcaireuse: Rumillies, indiqué à Kain et Tournay), Maizières. — ☉ et ☺ — Mai-juin.

Obs. I. — Cette plante, qui est probablement plus répandue, mais qui est peut-être confondue avec le *L. purpureum*, semble affectionner la partie occidentale du pays.

Obs. II. — Comme je l'ai déjà dit, il serait à désirer qu'on fit une étude approfondie de cette forme, parfois difficile à distinguer siirement de la variété *decipiens* du type suivant. Quelques auteurs la considèrent comme un hybride des *L. amplexicaule* et *purpureum*. On doit étudier comparativement la figure des deux lèvres de sa corolle avec celle des deux autres espèces, afin de voir s'il y a état intermédiaire.

2. *L. PURPUREUM* L. (*L. pourpre*). Moissons, lieux cultivés, bords des chemins. — G. — ☉ et ☺ — Mars-septembre.

Obs. — Présente une variété à feuilles, surtout les supérieures, inégalement et assez profondément incisées crénelées: var. *decipiens* Sandl. Voir *Notes*, fasc. IV, pp. 58-59. M. de Martini Douas la décrit comme une espèce distincte, mais à tort, je pense. — La corolle du *L. purpureum* est bien différente de celle du *L. amplexicaule*. Son tube est plus court, sa lèvre supérieure est plus large et plus courte, les lobes latéraux de la lèvre inférieure sont réduits chacun à 2 dents et non à 1 seule, le lobe médian est horizontalement tronqué à la base et non atténué en coin et les macules purpurines de cette lèvre présentent une forme et une disposition particulières.

4. *L. ALBUM* L. (*L. blanc*). Haies, buissons, bois, lieux cultivés. — G. — ☿ — Avril-juin.

2. *L. MACULATUM* L.; *L. laevigatum* L., *L. hirsutum* Lmk. (*L. taché*). Haies, buissons, bords des chemins. — Zone calcaireuse çà et là dans la vallée de la Meuse et abondant par places, se retrouve à Fond-de-Forest, Engilhoult (Ehein); Région jurassique: Latour, Ruelle, Virton. — ☿ — Avril-juillet.

Obs. I. — Cette espèce, qui est cultivée çà et là, se rencontre parfois à l'état subspontané. On doit donc se défier de certaines stations. Dans la vallée de la Meuse, elle paraît bien indigène.

Obs. II. — Suivant les bons auteurs, les *L. maculatum* et *laevigatum* de Linné ne diffèrent pas spécifiquement et ne sont que deux variations d'un même type.

12. **GALEOBDELON** Huds. (Galéobdolon). Calice tubuleux-campanulé, à 5 dents un peu inégales. Corolle ascendante, bilabée, à tube ord. inclus, présentant un anneau de poils, à lèvre supérieure

courbée en casque, l'inférieure étalée, à 5 lobes lancéolés, les 2 latéraux plus petits. *Étamines* 4, rapprochées et parallèles sous la lèvre supérieure de la corolle, non à la fin rejetées en dehors, les deux latérales plus longues. *Anthères* glabres, rapprochées par paires, à loges divergentes à la base, rapprochées au sommet et à la fin confluentes. — *Fleurs jaunes*, en glomérules axillaires espacés.

Feuilles inférieures ovales-cordées *G. luteum*.

1. *G. LUTEUM* Huds.; *Galeopsis Galeobdolon* L. (*G. jaune*). Bois montueux, haies, buissons. — AG., C., si ce n'est dans la Zone argilo-sablonneuse où il est assez rare et dans la Région septentrionale où il est rare et manque sur de très grands espaces. — 24. — Avril-juin.

13. *GALEOPSIS* L. (*Galéopsis*). Calice tubuleux-campanulé, à 5 divisions épineuses et nues au sommet, presque égales. *Corolle* bilabiée, à lèvre supérieure entière ou émarginée, courbée en casque, l'inférieure étalée, 5-lobée, à lobe moyen plus grand entier ou bifide, à lobes latéraux ovales, à gorge dilatée, présentant de chaque côté une saillie conique. *Étamines* 4, rapprochées et parallèles sous la lèvre inférieure, les 2 latérales plus longues. *Anthères* rapprochées par paires, à loges superposées par la torsion du filet, s'ouvrant chacune transversalement en 2 valves inégales. — *Fleurs* en glomérules souvent rapprochés au sommet et formant épi; feuilles atténuées, ou arrondies, jamais échanquées en cœur.

1. Tige brusquement gonflée sous les nœuds et hérissée de poils roides 2
Tige non renflée sous les nœuds, pubescente 3
2. Corolle grande, jaune avec une tache violette sur la lèvre inférieure, à tube dépassant beaucoup les dents du calice (ord. 1 1/2 fois plus long que le calice); feuilles atténuées en coin à la base *G. speciosa*.
Corolle assez petite, purpurine ou blanche maculée de jaune et de pourpre, à tube plus court ou dépassant peu les dents du calice; feuilles arrondies ou atténuées en coin à la base *G. Tetrahit*.
3. Tige d'un vert jaunâtre, à poils glanduleux jaunes; corolle grande, ord. d'un jaune pâle, à tube à la fin 2 fois plus long que le calice. *G. villosa*.
Tige plus ou moins purpurine, à poils glanduleux rougeâtres; corolle ord. petite, purpurine, rarement blanche, à tube une fois plus long ou dépassant peu les dents du calice 4
4. Feuilles étroites, lancéolées ou linéaires, à 1-5 paires de dents, rarement 4-5, ou entières; corolle à tube dépassant assez longuement le calice. *G. angustifolia*.
Feuilles ovales-lancéolées, à 4-8 paires de dents rapprochées; corolle à tube dépassant très-peu le calice *G. intermedia*.
1. *G. ANGUSTIFOLIA* Ehrh.; *G. Ladanum* Mult. auct., an L.? (*G. à feuilles étroites*). Lieux pierreux, bords des chemins, champs cultivés. — C. Zone calcaireuse, mais devient assez rare sur la rive gauche de la Sanibre; AR., R. Zone argilo-sablonneuse et semble manquer vers l'Ouest; Zone campinienne; vallée de la Meuse à Mechelen; R. Région ardennaise. — N'est point indiqué dans la Région jurassique, mais il est probable qu'il y existe. — ☉ — Juillet-septembre.

Obs. — Cette espèce est très-polymorphe et ses principales variétés ont été élevées au rang d'espèces, mais je pense à tort. Ses feuilles peuvent être larges, var. *latifolia*. (*G. latifolia* Hoffm.), ou étroites, var. *angustifolia*; les fleurs varient beaucoup dans leurs dimensions; la plante peut être chargée d'une abondante villosité blanchâtre, var. *canescens* (*G. canescens* Schult.); enfin ce type peut être grêle ou robuste, à tige peu ou très rameuse. Les *G. arvatica* Jord. et *Laramberguei* de Mart. ne sont, selon moi, que de simples variétés de ce type. Une foule de variations intermédiaires relie entre elles les formes principales.

2. *G. INTERMEDIA* Vill. (*G. intermédiaire*). Champs en friche, moissons, bords des chemins. — R. Région ardennaise; Zone calcaireuse: Rochefort, Hamerenne, Ciergnon, (est indiqué à Magnée). — ☉ — Juillet-septembre. *Jamaïque* —

Obs. — Cette espèce, quoique très-voisine du *G. angustifolia*, ne peut jamais être con-

fondue quand on la connaît bien. Ce qu'on a indiqué sous ce nom dans le Brabant appartient à ce dernier.

3. *G. VILLOSA* Huds.; *G. dubia* Leers, *G. cannabina* Poll., *G. ochroleuca* Lmk. (*G. velu*). Moissons, lieux incultes, lieux pierreux, bords des chemins (terrain siliceux). — AL. Il est répandu et abondant dans certaines localités, mais manque sur de grandes étendues. — ☉ — Juillet-septembre.

Obs. — Où cette espèce croit mêlée avec le *G. angustifolia*, il se produit assez fréquemment des hybrides qui sont souvent fertiles et desquels naissent des formes en retour qui semblent relier les deux types. Ce sont ces formes bâtardes intermédiaires qui ont fait croire à certains botanistes que les trois espèces précédentes ne constituaient qu'un seul type spécifique. J'ai fait de ces hybrides l'objet d'une notice imprimée dans les *Bulletins de l'Académie*, XX, pp. 3 et 58.

4. *G. TETRAHIT* L. (*pro parte*) (*G. Tétrahit*). Bois, buissons, haies, lieux incultes, moissons. — C., AC. — ☉ — Juin-septembre.

Obs. — Cette espèce est extrêmement variable dans la forme de ses feuilles, dans la forme et la coloration de ses fleurs. Ses variétés les plus notables ont été élevées au rang d'espèces, mais à tort selon moi, car des formes intermédiaires relient complètement entre elles toutes ces créations. Souvent, les caractères attribués à ces types démembrés ne sont pas concomitants. L'une de ces formes, le *G. bifida* Bönningh, existe çà et là avec le type.

5. *G. SPECIOSA* Mill.; *G. versicolor* Curt., *G. cannabina* Roth (*G. élégant*). Moissons, lieux cultivés. — Zone campinienne : entre Berchem et Wilryck, Waelhem, entre Malines et Bonheyden, Boortmeerbeek, Rotselaer; Zone argilo-sablonneuse : Bergh, Louvain, Aerschot. — ☉ — Juin-septembre.

Obs. I. — Cette espèce semble se tenir, en Belgique, entre Anvers et Louvain. Quelques rares pieds auraient été trouvés à Magnée et à Manage.

Obs. II. — On rencontrera peut-être *G. pubescens* Bess., espèce assez répandue en Allemagne. Voisin des *G. Tetrahit* et *speciosa*, il se distingue par ses poils mous et non roides, par ses fleurs assez grandes presque entièrement purpurines, à tube dépassant environ une fois les dents du calice. On prend quelquefois pour tel des formes du *G. Tetrahit*.

14. **STACHYS** L. (Épiaire). Calice tubuleux-campanulé, à 5 dents spinescentes ord. ciliées, presque égales. Corolle bilabiée, à tube inclus ou exsert pourvu d'un anneau de poils, à lèvre supérieure ord. droite, concave, entière ou à peine émarginée, l'inférieure étalée, 3-lobée, à lobes obtus, le moyen plus grand, entier ou émarginé. *Étamines* 4, d'abord rapprochées et parallèles sous la lèvre supérieure de la corolle, les 2 latérales plus longues se rejetant latéralement en dehors de la corolle après l'émission du pollen. Anthères à loges s'étalant horizontalement et à la fin confluentes en une seule. — Fleurs en glomérules, les supérieurs ord. rapprochés en épis terminaux.

1. Feuilles à limbe atténué rétréci à la base; fleurs d'un jaune pâle 2
2. Feuilles échancrées en cœur à la base, au moins les inférieures; fleurs purpurines. 3
3. Plante vivace; tube de la corolle à anneau de poils oblique; feuilles velues. *S. recta*.
Plante annuelle; tube de la corolle à anneau de poils transversal; feuilles glabres
ou presque glabres. *S. annua*.
4. Feuilles obtuses-arrondies au sommet presque aussi larges que longues; feuilles
petite, délicate *S. arvensis*.
Feuilles beaucoup plus longues que larges; plante robuste, élevée. 4
5. Feuilles recouverte d'un épais duvet argenté; glomérules florifères très-rapprochés
entremêlés d'une laine épaisse. *S. germanica*.
Feuilles vertes, velues ou pubescentes; glomérules florifères non entremêlés d'une
laine épaisse 5
6. Bractées linéaires égalant le calice fructifère ou 1/2 fois plus courtes; souche
cespiteuse; tige très-velue; calice très-velu à la gorge *S. alpina*.
Bractées très-petites, sétacées, atteignant à peine le quart du calice fructifère;
souche longuement rampante; tige un peu hérissée ou pubescente; calice non
velu à la gorge 6
7. Feuilles largement ovales, longuement pétiolées; anneau de poils de la corolle
oblique. *S. sylvatica*.

Feuilles lancéolées, sessiles ou subsessiles; anneau de poils de la corolle presque transversal. *S. palustris*.

1. *S. GERMANICA* L. (É. d'Allemagne). Lieux pierreux, coteaux arides, bords des chemins. — AR. Zone calcaireuse: sur toute la lisière méridionale depuis la Sambre jusqu'à la Vesdre, se retrouve au Fond de Lefse près de Dinant. Hocquart l'indiquait à Ghislage et Beaudour, où il n'a pas été retrouvé. — ☉ ☉ ou pérennant. — Juillet-août.

2. *S. ALPINA* L. (É. des Alpes). Bois montueux. — AR. Zone calcaireuse, mais ne paraît pas exister dans le Hainaut sur la rive gauche de la Sambre; AR. Région ardennaise; Région jurassique: Orval, Saint Mard, mais probablement ailleurs. — ☉ ☉ ou pérennant. — Juillet-septembre.

3. *S. SYLVATICA* L. (É. des bois). Bois, buissons, haies. — C., si ce n'est dans la Région septentrionale où il est assez clair semé. — ♀. — Juin-août.

Obs. — Entre cette espèce et la suivante, il se produit un hybride (*S. sylvatica* × *S. palustris*. — *S. ambigua* Sm.) qui tient presque le milieu entre ses parents. Ses feuilles, assez courtement pétiolées, sont ovales-lancéolées, à dents intermédiaires entre les dents profondes et étalées du *S. sylvatica* et les dents très-superficielles et apprimées du *S. palustris*; sa corolle est à lèvre supérieure longue et dépassant beaucoup les étamines, à lèvre inférieure tenant de celles de ses ascendants; son calice est stérile, longuement rétréci à la base, à dents étalées et longuement acuminées. Cet hybride existe dans deux localités autour de Rochefort et M. Carnoy paraît l'avoir recueilli à Ramillies.

4. *S. PALUSTRIS* L. (É. des marais). Bords des eaux, champs frais, etc. — C., mais paraît clair-semé dans la Région septentrionale. — ♀. — Juillet-août.

5. *S. ARVENSIS* L. (É. des champs). Moissons, lieux cultivés. — C., si ce n'est dans la Région septentrionale, où il paraît assez rare et dans la Région ardennaise où il est assez rare, mais dans la vallée de la Semoy il est commun. — ☉ — Juillet-septembre.

K 6. *S. ANNUA* L. (É. annuelle). Champs argilo-calcaires, lieux pierreux, bords des chemins. — AR., AC. Zone calcaireuse dans sa partie méridionale entre la Sambre et la Vesdre, paraît manquer sur la rive gauche de la Sambre (Marissal l'indiquait cependant à Tournay); Région jurassique: Torgny, mais probablement ailleurs. — ☉ rarement ☉ ☉ — Juillet-septembre.

7. *S. NERA* L.; *S. Sideritis* Vill. (É. droite). Coteaux arides, rochers, lisières de bois montueux. — R. Zone calcaireuse: sur sa lisière avec la Région ardennaise de Couvin à Wavreille, se retrouve à Dinant, Montignies-sur-Sambre. Hocquart l'indiquait à Quevaucamps; Région jurassique: Torgny. — ♀. — Juin-août.

15. *BETONICA* Tournef. (Bétoine). Calice tubuleux-campanulé, à 5 dents presque égales terminées en pointe épineuse. Corolle bilabée, à tube courbé ne présentant pas ord. d'anneau de poils, à lèvre supérieure entière ou émarginée, d'abord presque droite un peu concave, puis redressée, à lèvre inférieure étalée, 3-lobée, à lobes obtus, le moyen plus grand, ord. émarginé. *Étamines* 4, rapprochées et parallèles sous la lèvre supérieure de la corolle, non rejetées en dehors après l'émission du pollen, les 2 latérales plus longues. Anthères rapprochées par paires, à loges parallèles ou divergentes à la fin confluentes.

Tige à paires de feuilles peu nombreuses très-espacées; fleurs en épi ord. court, très-compact au sommet, ord. interrompu à la base *B. officinalis*.

1. *B. OFFICINALIS* L.; *Stachys Betonica* Benth. (*B. officinale*). Bois, prairies, etc. — C., si ce n'est dans la Zone argilo-sablonneuse où il est seulement assez commun et dans la Région septentrionale où il paraît très-rare. — ♀. — Juin-août.

Obs. I. — Cette espèce varie beaucoup. Ses tiges et son calice peuvent être velus, var. *hirta*, ou bien glabres, var. *glabrata*. La forme élevée, velue, à feuilles larges est la var. *stricta* (*B. stricta* Ait.). Certains auteurs considèrent plusieurs formes de ce type comme des espèces distinctes, mais à tort, car elles ne se relient entre elles par des variations intermédiaires.

Obs. II. — On a indiqué en Belgique *B. hirsuta* L., mais évidemment par suite d'erreurs de détermination.

Obs. III. — Desmazières indiquait aux environs de Philippeville le *Sideritis montana* L.,

espèce de l'Europe méridionale qui n'a jamais pu croître sous nos latitudes à l'état indigène.

16. MARRUBIUM L. (Marrube). Calice tubuleux-cylindrique, muni d'un anneau de poils à la gorge, à 10-20 dents, égales ou inégales, droites ou recourbées en crochet au sommet, plus rarement à 5 dents. Corolle bilabée, à tube ord. inclus. ord. muni d'un anneau de poils, à lèvre supérieure dressée, droite, presque plane, bifide, plus rarement entière, à lèvre inférieure étalée, 5-lobée, à lobes obtus, le moyen plus grand souvent émarginé, les latéraux quelquefois nuls par avortement. Etamines 4, parallèles, incluses dans le tube de la corolle, les 2 latérales plus longues. Anthères à loges confluentes en une seule après l'émission du pollen. — Fleurs petites, blanches, en glomérules multiflores très-compactes.

Plante mollement tomenteuse blanchâtre; feuilles fortement ridées en réseau, ovales-arrondies ou ovales triangulaires, les inférieures longuement pétiolées. *M. vulgare*.

1. *M. vulgare* L. (*M. commun*). Haies, décombres, bords des chemins, voisinage des habitations. — AR. Zone calcaireuse, mais manque dans certains cantons; R. Zone argilo-sablonneuse, Région septentrionale, mais semble faire presque complètement défaut dans les sables purs; Région jurassique: Torgny, Gérouville. — ♀. — Juin-septembre.

17. BALLOTA Tournef. (Ballote). Calice campanulé-infundibuliforme, à 5 angles, à 5 dents presque égales larges pliées longitudinalement. Corolle bilabée, à tube inclus ou dépassant à peine le calice, muni d'un anneau de poils, à lèvre supérieure droite, un peu concave, entière ou émarginée, l'inférieure un peu étalée, 5-lobée à lobes obtus, le moyen plus grand émarginé. Etamines 4, rapprochées et parallèles sous la lèvre supérieure de la corolle, saillantes hors du tube, les 2 latérales plus longues. Anthères à loges très-divergentes, à peine confluentes après l'émission du pollen. — Fleurs purpurines ou blanches en glomérules un peu pédonculés.

Plante à odeur désagréable; feuilles ovales ou ovales-suborbiculaires; calice très-dilaté à la gorge. *B. nigra*.

1. *B. nigra* L.; *B. alba* L.; *B. foetida* Link. (*B. noire*). Haies, buissons, bords des chemins. — C. Zones calcaireuse et argilo-sablonneuse, Région jurassique; AR. ou peut être AC. Région septentrionale; Région ardennaise: Bouillon. — ♀. — Juin-septembre.

Obs. — Cette espèce varie dans la figure de ses feuilles. La forme à calice moins dilaté à la gorge, à dents plus étroites et insensiblement atténuées, à feuilles moyennes atténuées à la base et que Swensk a appelée *B. ruderalis* n'est trop imparfaitement connue pour que je puisse exprimer une opinion sur sa valeur. M. Barbier l'a trouvée aux environs de Namur, et Lejeune, aux environs de Liège.

18. LEONURUS L. (Agripaume). Calice campanulé, à 5 angles, à 5 dents un peu inégales terminées en pointe épineuse, les 2 inférieures un peu plus longues étalées. Corolle bilabée, à tube courbé, inclus ou dépassant peu le calice, muni d'un anneau de poils, à lèvre supérieure droite, oblongue, presque plane ou un peu en casque, presque entière, l'inférieure étalée, 5-lobée à lobes obtus, les latéraux oblongs, le moyen un peu plus grand entier ou émarginé, s'enroulant longitudinalement peu de temps après l'épanouissement. Etamines 4, rapprochées et parallèles sous la lèvre supérieure de la corolle, saillantes hors du tube, les 2 latérales plus longues se rejetant latéralement en dehors de la corolle après la fécondation.

Plante élevée, robuste; feuilles profondément 3-5-lobées; corolle à tube muni d'un anneau de poils *L. Cardiaca*.

† *L. CARDIACA* L. (A. Cardiaque). Haies, décombres, voisinage des habitations. — All. Ça et là un peu partout, mais souvent par pieds isolés. — \mathcal{N} . — Juin-juillet.

Obs. I. — Cette espèce étrangère à notre végétation indigène ne paraît pas encore s'être introduite dans la Région ardennaise.

Obs. II. — On rencontrera peut-être un jour *Chaeturus Marrubiastrum* L. (*Leonurus*) Rehb., qui diffère de la plante précédente par ses feuilles ovales-arrondies, inégalement crénelées, par le tube de la corolle dépourvu d'un anneau de poils, etc.

19. **BRUNELLA** Tournef. (Brunelle). *Calice* tubuleux-campanulé, bilabié, fermé après la floraison, à lèvre supérieure plane tridentée, l'inférieure bifide. Corolle bilabiée, à tube muni d'un anneau de poils, à lèvre supérieure en casque, entière, l'inférieure trilobée. *Étamines* 4, rapprochées et parallèles sous la lèvre supérieure de la corolle, les 2 latérales plus longues, à filets munis d'un tubercule ou d'une pointe sous le sommet. Anthères à loges divergentes. — Fleurs en glomérules rapprochés en épis terminaux.

1. Épis dépourvus de feuilles à la base; filets des étamines munis d'un tubercule sous le sommet; fleurs grandes *B. grandiflora*.

Épis munis d'une paire de feuilles à la base; filets des étamines munis d'une pointe aiguë sous le sommet; fleurs petites ou moyennes 2

2. Fleurs purpurines ou blanches; lèvre inférieure du calice à dents courtes, un peu ciliées; feuilles ord. entières; plante peu velue *B. vulgaris*.

Fleurs d'un jaune pâle, rarement bleuâtres; lèvre inférieure du calice à dents profondes, étroites, fortement ciliées; feuilles ord. pinnatifides; plante assez fortement velue. *B. alba*.

1. *B. vulgaris* L. (*pro parte*) (*B. commune*). Coteaux secs, pelouses, prairies, bois, bords des chemins. — C., si ce n'est dans la Région septentrionale où il est moins vulgaire que dans les autres régions. — \mathcal{N} . — Mai-septembre.

Obs. — La variété *pinnatifida* paraît extrêmement rare. Je ne l'ai pas encore observée. Le *B. surrecta* Durst. n'est qu'une simple variation de ce type, à tige élevée, croissant ord. dans les endroits herbeux et plus ou moins ombragés.

2. *B. alba* Pall. (*B. blanche*). Coteaux secs, pelouses, bords des chemins (terrains calcaireux). — AC. Zone calcaireuse: sur sa bande calcaire vers la lisière de la Région ardennaise de Marche à Rance, se retrouve à Dinant. — \mathcal{N} . — Juin-août.

Obs. I. — Il est probable que cette espèce se poursuit au Nord-Est sur le prolongement de la bande calcaire citée ci-dessus. A rechercher dans les autres terrains calcaires du pays. Il est probable qu'on a déjà pris pour elle des variations à fleurs blanches du type précédent. Voir *Notes*, fasc. I, pp. 16-17.

Obs. II. — Le *B. grandiflora* Jacq. (*B. vulgaris* β *grandiflora* L.) est indiqué par Lejeune aux environs de Liège et entre Goé et Eupen, mais comme il n'y pas été retrouvé depuis un grand nombre d'années je le supprime provisoirement de notre flore.

20. **SCUTELLARIA** L. (Scutellaire). *Calice* campanulé, bilabié, fermé après la floraison, à lèvres entières, presque égales, la supérieure présentant une bosse saillante. Corolle bilabiée, à lèvre supérieure presque droite, en casque, l'inférieure 3-lobée. *Étamines* 4, rapprochées et parallèles sous la lèvre supérieure de la corolle, les 2 latérales plus longues. Anthères des étamines latérales uniloculaires, les autres biloculaires. — Fleurs solitaires à l'aisselle des feuilles.

Feuilles dentées jusqu'au sommet, à 3-9 paires de dents; corolle à tube fortement courbé; fleurs assez grandes, bleues *S. galericulata*.

Feuilles seulement dentées à la base, à 1-3 paires de dents; corolle à tube faiblement courbé; fleurs petites, rosées. *S. minor*.

1. *S. GALERICULATA* L. (*S. Toque*). Bords des eaux, lieux frais ou humides. — AC., AR., si ce n'est dans la Région ardennaise où il paraît rare. — \mathcal{N} . — Juin-septembre.

Obs. — Dans la Région septentrionale, on rencontre assez fréquemment la var. *pubescens* Benth., à feuilles et à calice pubescent. C'est apparemment cette variété que M. Steudl (*Bull. de la Soc. roy. de Bot.*, II, p. 306) a décrite sous le nom de *S. hybrida*.

2. *S. minor* L. (S. naine). Lieux marécageux, prairies tourbeuses, bois fangeux. — G., AC. Région ardennaise; AC. Zone campinienne, mais seulement dans les deux Campinnes et rare ailleurs; R. Région jurassique, Zones calcaireuse et argilo-sablonneuse, ou il est assez répandu par places et manque sur de grands espaces. — \mathcal{H} . — Juin-septembre.

Obs. I. — Cette espèce, dont le tube de la corolle est généralement dit droit quoiqu'il soit un peu courbe, varie beaucoup dans sa taille. J'en ai observé, dans la Région ardennaise, des pieds très-robustes et élevés qui pourraient constituer une variété *clatior*. — M. de Martini-Donos décrit un *S. pubescens* qui semble être intermédiaire entre cette espèce et la précédente. Est-il une espèce vraiment distincte, ou bien un hybride, ou seulement une variété soit de *S. minor*, soit de *S. galericulata*? Ces deux derniers types ont besoin d'être étudiés d'une façon approfondie: leurs diagnostics connus sont pauvres et laissent beaucoup à désirer.

Obs. II. — On pourra peut-être? rencontrer en Belgique *S. hastifolia* L. qui se distingue par ses fleurs assez grandes, bleues, par ses feuilles seulement dentées à la base, hastées, à oreillettes étalées horizontalement.

Tribu V. Ajugoïdées. — Corolle d'apparence unilabiée, à lèvre supérieure étant très-courte et peu distincte, ou étant bipartite à lobes rejetés latéralement vers la lèvre inférieure dont ils semblent faire partie. Etamines 4, rapprochées et parallèles, faisant longuement saillie hors de la corolle, les latérales plus longues que les médianes.

21. *AJUGA* L. (Bugle). Calice campanulé, à 5 dents presque égales. Corolle marcescente, d'apparence unilabiée, à tube muni d'un anneau de poils, à lèvre supérieure très-courte, émarginée, l'inférieure beaucoup plus grande, 5-lobée, à lobes latéraux oblongs, le moyen plus grand émarginé ou bifide. Etamines 4, rapprochées et parallèles, saillantes, les 2 latérales plus longues.

1. Fleurs jaunes; feuilles la plupart à 5 divisions profondes et linéaires; plante annuelle.

A. Chamaepitys

Fleurs bleues, roses ou blanches; feuilles seulement dentées; plante vivace. 2

2. Tige velue sur 2 faces; plante ord. pourvue de rejets feuilles aériens, couchés et radicans

Tige velue tout autour; plante sans rejets aériens couchés et radicans. 5

3. Fleurs assez grandes, dépassant les bractées au sommet de la tige; épi lâche; feuilles radicales ord. assez petites; plante munie de rejets souterrains longuement rampants et terminés par une rosette de feuilles. *A. genevensis*.

Fleurs petites, toujours plus courtes que les bractées; épi compact; feuilles radicales

très-grandes; plante sans rejets souterrains *A. pyramidalis*.

1. *A. reptans* L. B. rampante. Bois, pâturages, prairies, bords des chemins. — C. — \mathcal{H} . — Mai-juin.

Obs. — On rencontre parfois dans la Région ardennaise et aussi ailleurs la forme dépourvue de stolons épiges qui constitue la var. *alpina* (*A. alpina* Vill. non L.).

2. *A. genevensis* L. B. de Gemve. Coteaux secs, lieux pierreux (ord. terrain argilo-calcaire). — AR. Région jurassique; R. Zone calcaireuse: çà et là dans la bande argilo-calcaire de sa lisière méridionale, se retrouve à Douvrain et Baudour. — \mathcal{H} . — Mai-juin.

3. *A. pyramidalis* L. (B. pyramidale). Pâturages, bruyères, clairières de bois. — AR. Région ardennaise; Zone calcaireuse: Crupet, vallée du Bocq vis-à-vis de Dorinne. — \mathcal{H} . — Mai-juin.

Obs. — On prend parfois pour cette espèce certaines formes de *A. genevensis*.

4. *A. Chamaepitys* L. (*Tenerium*) Schreb. (B. Petit-Pin). Coteaux, champs argilo-calcaires, bords des chemins. — Zone calcaireuse: bande calcaire de la lisière méridionale à la Montagne-au-Buis entre Nismes et Doubrès, Resteigne, Wellin, Rochefort (autrefois à Comblain-au-Pont, Theux, se retrouve à Spiennes Hocquart l'indiquait à Harmignies et Baudour. — ☉ et parfois ☉ — Juin-septembre.

22. **TEUCRIUM L.** (Germandrée). Calice tubuleux ou campanulé, à 5 dents presque égales, ou la supérieure plus grande. Corolle caduque, d'apparence unilabiée, à tube ne présentant pas d'anneau de poils, à lèvre supérieure bipartite, à lobes rejetés latéralement vers la lèvre inférieure, l'inférieure 3-lobée, à lobes latéraux de même forme que ceux de la lèvre supérieure, à lobe moyen beaucoup plus grand, entier ou émarginé. Etamines 4, rapprochées et parallèles, saillantes, les 2 latérales plus longues.

1. Feuilles entières; fleurs disposées au sommet de la tige et des rameaux en une sorte de capitule déprimé. *T. montanum.*
Feuilles dentées, ou plus ou moins profondément découpées; fleurs en épis 2
 2. Feuilles bipinnatifides, à segments oblongs; plante bisannuelle *T. Botrys.*
Feuilles seulement dentées ou crénelées; plante vivace 3
 3. Feuilles élargies et échancrées en cœur à la base; calice à lèvres; bractées plus courtes que le calice. *T. Scorodonia.*
Feuilles ni élargies ni en cœur à la base; calice à dents égales; bractées plus longues que le calice 4
 4. Feuilles sessiles; pédicelles égalant le calice *T. Scordium.*
Feuilles pétiolées; pédicelles 2 fois plus courts que le calice *T. Chamaedrys.*
1. **T. SCORODONIA L.**; *Scorodonia heteromalla* Moench (G. Scorodonia). Bois, buissons, haies, lieux pierreux, bords des chemins. — C., si ce n'est dans la Région septentrionale où il est moins abondant qu'ailleurs. — ♀ — Juillet-août.
2. **T. BOTRYS L.** (G. Botryde). Coteaux arides, lieux pierreux, bords des chemins. — AC. Zone calcaireuse, mais sur la rive gauche de la Sambre il paraît rare: Obourg, Douvrain; Région jurassique: Lamontau, mais probablement ailleurs. — ☉ suivant les uns, ☉☉ suivant les autres. — Juillet-septembre.
- Obs.* — Dans la Région ardennaise et dans la Zone argilo-sablonneuse, cette espèce s'introduit parfois, mais disparaît.
3. **T. SCORDIUM L.** (G. Scordium). Prairies humides, bords des fossés et des eaux. — Zone campinienne: Lokeren, Uytbergen, Tronchiennes; Zone argilo-sablonneuse: Asper, Escanaffles, Obigies (autrefois indiqué à La Hulpe); Zone calcaireuse: autrefois indiqué à Quevaucamps, Beloeil, Boussu, Jambes, Mariembourg, Frasnes. — ♀ — Juillet-septembre.
4. **T. CHAMAEDRYS L.** (G. Petit-Chêne). Coteaux arides, rochers, bois montueux, bords des chemins. — AR., AC. Zone calcaireuse, mais ne paraît pas exister sur la rive gauche de la Sambre; Région jurassique: Torgny. — ♀ — Juillet-septembre.
5. **T. MONTANUM L.** (G. des montagnes). Coteaux arides. — Zone calcaireuse, lisière méridionale entre Dion-le-Mont et Dion-le-Val, Saint-Remy près de Rochefort (abondant), Bilstain (Morren). — ♀ — Juin-août.

LXII. — VERBÉNACÉES (Juss.).

Fleurs hermaphrodites, plus ou moins irrégulières. Calice gamopétale, à 4-5 divisions égales ou inégales, persistant. Corolle gamopétale, caduque, tubuleuse, à limbe ord. un peu bilabié à 4-5 lobes. Etamines insérées sur le tube de la corolle, en nombre moindre que celui des lobes de la corolle, au nombre de quatre par l'absence de l'étamine supérieure, inégales par paires, toutes fertiles ou les 2 supérieures dépourvues d'anthère. Styles soudés en un style terminal indivis, entier ou un peu bifide au sommet à lobes stigmatifères. Fruit composé de carpelles soudés en un fruit sec ou plus ou moins drupacé, quadriloculaire à loges monospermes, loges qui se détachent isolément à la maturité et formant autant de nucules ou restant adhérentes entre elles. Périsperme nul. — Plantes herbacées

ou arbrisseaux ; *tiges tétragones* ; *feuilles opposées*, plus rarement verticillées ou alternes ; stipules nulles ; fleurs disposées en épis terminaux quelquefois rapprochées en panicule.

1. VERBENA Tournef. (Verveine). Calice à 4-5 dents, à 4-5 angles, se fendant à la maturité selon les lignes de soudure des sépales. Corolle subbilabiée, à 5 lobes plus ou moins inégaux. Fruit capsulaire, à 4 loges monospermes qui se séparent à la maturité sous forme de 4 nucules.

Tige très-roide, tétragone ; feuilles pinnatifides ou pinnatipartites ; fleurs petites, d'un lilas pâle, disposées en épis grêles, effilés ; bractées plus courtes que le calice.

V. officinalis.

1. V. OFFICINALIS L. (*V. officinale*). Bois, haies, buissons, bords des chemins. — C., AC. Région jurassique, Zones calcaireuse, argilo-sablonneuse et poldérienne ; R. Région ardennaise et Zone campinienne. — \mathcal{J} . — Juin-septembre.

Obs. — Cette plante ressemble beaucoup à une Labiée.

LXIII. — GLOBULARIÉES (DC.).

Fleurs hermaphrodites, irrégulières. Calice gamosépale, tubuleux, à 5 divisions égales ou plus ou moins inégales, persistant. Corolle gamopétale, à tube cylindrique, à limbe bilabié, à lèvre supérieure bipartite, plus rarement bifide ou indivise, quelquefois presque nulle, l'inférieure ord. plus grande que la supérieure, tripartite, trifide ou tridentée. *Étamines réduites au nombre de 4* par l'absence de l'étamine supérieure, insérées au sommet du tube de la corolle, longuement exsertes. Style terminal, filiforme. Stigmate entier ou bilobé. *Fruit libre, sec, uniloculaire, monosperme, indéhiscent* (akène), mucroné par la base persistante du style, renfermé dans le calice. *Périsperme charnu.* — Plantes vivaces, herbacées ou frutescentes ; feuilles entières, alternes ; stipules nulles ; fleurs sessiles sur un réceptacle commun chargé de paillettes et disposées en un capitule compact entouré d'un involucre.

1. GLOBULARIA L. (Globulaire). — Caractères de la famille.

Plante glabre ; feuilles radicales nombreuses, en rosette, coriaces, obovées, échancrées ou 5-dentées au sommet, longuement petiolées, les caulinaires sessiles ; capitules solitaires, terminaux ; fleurs bleues *G. vulgaris.*

1. G. VULGARIS L. (G. commune). Coteaux arides, pelouses, rochers. — Zone calcaireuse : surtout dans sa partie méridionale à Vaulx-lez-Chimay, Aublain, entre Mariembourg et Dourbes, Dient-le-Mont, Lavaux-Sainte-Anne, Auffle, Han-sur-Lesse, Eprave ; se retrouve dans la vallée de la Meuse à Frey, Anseremme, Moniat, Pont à-Lesse, Fond de Lefte, Houx, Champalle, puis dans celle de la Sambre à Malonne et Floresse. — \mathcal{J} . — Mai-juin.

Obs. — M. Michot l'indique à Houdeng.

CLASSE II.

GAMOPÉTALES PÉRIGYNES.

Corolle insérée sur le calice. Étamines insérées sur le calice avec la corolle ou insérées sur la corolle. *Ovaire soudé avec le calice* (ovaire infère).

LXIV. — VACCINIÉES (DC.).

Fleurs hermaphrodites, régulières. Calice à 4-5 sépales soudés en tube, à tube soudé avec l'ovaire, à partie libre 4-5-dentée à dents persistantes ou caduques. Corolle caduque, insérée au sommet du tube du calice, gamopétale, campanulée, urcéolée ou rotacée, à 4-5 divisions. *Étamines* 8-10, insérées avec la corolle au sommet du tube du calice. *Anthères* à loges indéhiscentes prolongées chacune supérieurement en un tube ouvert au sommet, quelquefois munies chacune d'un appendice sétiforme dorsal. Styles soudés en un style filiforme. Stigmate indivis, capité. Fruit soudé avec le calice à 4-5 carpelles, bacciforme, couronné par les dents ou par la cicatrice qui résulte de leur destruction, à 4-5 loges polyspermes. Périsperme charnu. — *Sous-arbrisseaux*; feuilles caduques ou persistantes, coriaces, alternes, entières ou denticulées, brièvement pétiolées; stipules nulles; fleurs axillaires solitaires, en grappes terminales, ou terminant des pédicelles disposés par 1-5 au sommet des tiges.

Tiges filiformes, très-grêles, allongées, rampantes; pédicelles 3-4 fois plus longs que les fleurs *Oxycoccus* (2)

Tiges dressées ou ascendantes non filiformes; pédicelles plus courts que les fleurs. *Vaccinium* (1)

1. *VACCINIUM* L. (Airelle). Calice à 4-5 dents membraneuses courtes; plus rarement entier. Corolle urcéolée ou campanulée, à 4-5 lobes peu profonds, ord. rejetés en dehors. Étamines 8-10. Fruit bacciforme-succulent, plus ou moins largement ombiliqué au sommet, à 4-5 loges. — *Sous-arbrisseaux* à tiges ascendantes ou dressées.

1. Feuilles persistantes, à face inférieure marquée de points noirs; rameaux jeunes pubescents. *V. Filis-idaea.*
- Feuilles caduques, non ponctuées en dessous; rameaux glabres 2
2. Rameaux anguleux ailés; feuilles denticulées; fleurs solitaires *V. Myrtillus.*
- Rameaux arrondis; feuilles tres-entières; fleurs agrégées au sommet des rameaux de l'année précédente *V. uliginosum.*

1. *V. MYRTILLUS* L. (A. Myrtille). Bois, bruyères. — C., mais manque sur de grandes étendues; il est très-abondant dans toute la Région ardennaise. — h — Mai.

2. *V. ULGINOSUM* L. (A. des fanges). Bois fangeux, tourbières, bruyères humides. — R. Région ardennaise: abondant par places; Région jurassique: aux alentours d'Arlon à Pont-de-Lagland, bois de Fouches, Schopjach et Friclange; Zone cambrilienne: Tongerlo, Beverloo, Heppen, Kerkhoven, Piersheim. Je n'ai pas vu d'échantillons provenant de cette zone et je n'y indique l'espèce que sur la foi des autres. — h — Mai-juin.

3. *V. VITIS-IDAEA* L. (A. ponctuée ou du Mont-Ida). Bois, bruyères, pâturages. — AR., R. Région ardennaise; R. Zone campinienne: dans les deux Campines, ailleurs on ne l'indique à Vasseloir (Cogniaux) et à Bruzes (Scheidweiler); Zone calcaireuse: Grandrieux, Solre-sur-Sambre (Chabaut); Région jurassique: à Arlon selon Tinant. — h — Mai-juillet.

Obs. — En Allemagne, on signale un hybride entre cette espèce et *V. Myrtillus* (*V. intermedium* Rühle).

2. *OXYCOCCOS* Tournef. (Canneberge). Calice à 4 dents membraneuses courtes. Corolle rotacée, partagée presque jusqu'à la base en 4 divisions lancéolées, réfléchies sur le calice. Etamines 8. Fruit bacciforme, succulent, étroitement ombiliqué au sommet, à 4 loges.

Tiges filiformes, couchées radicautes; feuilles petites, blanchâtres en dessous; fleurs roses, très-longueuement pédicellées. *O. palustris*.

1. *O. PALUSTRIS* Pers.; *Laccinium Oxycoccos* L. (C. des marais). Tourbières, bruyères, bois et taillis fangeux. — AC. Région ardennaise; R. Zone campinienne: dans les deux Campines; Zone calcaireuse: Beauloair, Casteau; Région jurassique: Arlon, Freilange, Fouches. — h — Mai-juin.

LXV. — CAMPANULACÉES (Juss.).

Flurs hermaphrodites, régulières. Calice ord. à 5 sépales soudés en tube, à tube soudé avec l'ovaire, à partie libre ord. 5-partite persistante. Corolle insérée au sommet du tube du calice, marcescente, à 5 pétales soudés en une corolle gamopétale tubuleuse, infundibuliforme, campanulée ou rotacée à 5 divisions, plus rarement à pétales libres presque jusqu'à la base, rapprochés d'abord en tube, puis irrégulièrement étalés. Etamines ord. 5, insérées avec la corolle au sommet du tube du calice. Anthères libres, plus rarement soudées par leurs bases. Styles soudés en un style filiforme couvert de poils collecteurs. Stigmates 2-5, rarement 5, linéaires, enroulés en dehors, plus rarement 2 stigmates dressés, soudés presque jusqu'au sommet. Fruit soudé avec le calice, à 2-5 plus rarement 5 carpelles, capsulaire, couronné par les divisions persistantes du calice et ord. par la corolle marcescente, à 2-5 plus rarement 5 loges polyspermes, s'ouvrant au sommet dans sa partie libre par une déhiscence loculicide, plus ordinairement chaque loge s'ouvrant dans sa partie adhérente par un trou dorsal situé vers le sommet ou à la base du tube du calice. Périsperme charnu. — Plantes annuelles, bisannuelles ou vivaces, herbacées; feuilles alternes, entières, crénelées ou dentées; stipules nulles; inflorescence variable.

1. Corolle campanulée ou rotacée, à lobes larges et peu profonds; fleurs ord. grandes, en grappe, en épi lâche ou en cyme irrégulière 2
- Corolle divisée presque jusqu'à la base en 5 divisions longues et linéaires; fleurs petites, en tête multiflore ou en épi très-compact. 4
2. Corolle rotacée; fleurs en cyme irrégulière; tube du calice linéaire-oblong, 5-4 fois plus long que large, atténué au sommet. SPECULARIA (2)
- Corolle campanulée; fleurs non en cyme; tube du calice court, obconique ou sub-globuleux, élargi au sommet 5
3. Tiges filiformes, très-grêles, souvent couchées radicautes; corolle petite à tube étroit (5-4 mill.); capsule s'ouvrant au sommet par des valves. Wahlenbergia (5)
- Tiges plus ou moins robustes, dressées ou ascendantes; corolle ord. grande; capsule s'ouvrant par des trous dorsaux CAMPANULA (1)
4. Tête de fleurs ombellée munie à la base d'un involucre de 10 à 20 folioles; fleurs pédicellées; feuilles étroites, linéaires-lancéolées. JASIONE (4)

Épi de fleurs muni à la base de 3-4 bractées; fleurs sessiles; feuilles inférieures larges ovales ou ovales-lancéolées PHYTEUMA (3)

1. **CAMPANULA L.** (Campanule). Calice à 5 divisions. Corolle campanulée, 5-lobée ou 5-fide. Etamines 5, libres, à filets dilatés en membrane à la base. Style terminé par 3 plus rarement 5 stigmates filiformes. Capsule turbinée, à 3, plus rarement 3 loges s'ouvrant chacune dans leur partie adhérente par un trou dorsal ord. arrondi situé vers le sommet ou à la base du calice.

1. Fleurs sessiles, rapprochées en glomérules, au moins les terminales 2
Fleurs plus ou moins pédicellées, jamais agrégées 3
 2. Calice à divisions linéaires-lancéolées-aigues; style inclus; feuilles inférieures ovales, ou ovales-lancéolées, ou lancéolées-arrondies, ou en cœur à la base, plus rarement atténuées; plante pubescente *C. glomerata*.
Calice à divisions ovales-obtuses; style exsert; feuilles inférieures étroitement lancéolées, longuement atténuées en pétiole; plante hérissée à poils roides. *C. Cervicaria*.
 3. Corolle plus ou moins velue extérieurement et sur les bords 4
Corolle glabre extérieurement et sur les bords 6
 4. Fleurs 1 enclenchés d'un même côté et formant une longue grappe nue dans sa partie supérieure; pédoncules uniflores; calice à divisions ord. réfléchies après la floraison *C. rapunculoides*.
Fleurs non penchées toutes d'un même côté, en grappe entièrement feuillée; pédoncules 1-3-flores; calice à divisions à la fin dressées 5
 5. Feuilles hispides, les moyennes échanerées en cœur; calice hérissé; corolle longue d'environ 3 centimètres *C. Trachelium*.
Feuilles un peu velues, les moyennes atténuées à la base, jamais échanerées en cœur; calice glabre; corolle très-longue (4-5-cent.) *C. latifolia*.
 6. Calice à divisions linéaires lancéolées (1 à 2 mill., à la fin 3 mill. de largeur à la base); pédoncules ord. simples; feuilles à bords rudes de bas en haut. *C. persicifolia*.
Calice à divisions linéaires (env. 4 mill. de large à la base); pédoncules ord. rameux. 7
 7. Feuilles radicales ovales-arrondies, échanerées en cœur; plante vivace, de petite taille; capsule s'ouvrant vers la base; corolle à lobes arrondis *C. rotundifolia*.
Feuilles radicales lancéolées-oblongues, rétrécies à la base; plante bisannuelle; capsule s'ouvrant sous le sommet; corolle à lobes aigus 8
 8. Panicule assez compacte, à rameaux dressés; pédoncules portant 2 bractées un peu au-dessus de la base; divisions du calice ord. entières à la base; racine épaisse, charnue, fusiforme *C. Rapunculus*.
Panicule lâche, très-diffuse, à rameaux étalés; pédoncules portant 2 bractées au-dessus du milieu; divisions du calice un peu denticulées à la base; racine grêle *C. patula*.
1. *C. ROTUNDIFOLIA L.* (*C.* à feuilles rondes). Prairies, pâturages, bruyères, bois, rochers, etc.—*C.*, si ce n'est dans la Région septentrionale ou il est moins vulgaire qu'ailleurs. — \mathcal{J} — Juin-septembre.

Obs. I. — Cette espèce varie beaucoup dans sa taille, la forme de ses feuilles et son inflorescence. La var. *lanatifolia*, à feuilles caulinaires moyennes linéaires-lancéolées, se rencontre çà et là.

Obs. II. — *C. pusilla* Haenk demeure une espèce extrêmement douteuse pour notre flore. Je doute beaucoup que Lejeune l'ait jamais rencontrée à l'état indigène. Cette espèce, parfois cultivée, se distingue de *C. rotundifolia* par ses feuilles radicales tronquées ou atténuées à la base, par ses anthères égalant environ le fil, par ses tiges nombreuses formant gazon, etc. Voir *Manuel*, éd. 4, p. 140.

2. *C. RAPUNCULOIDES L.* (*C.* Fausse-Raponce). Lieux cultivés ou pierreux, bords des chemins. — AR., R. Région jurassique, R. Zones calcaireuse et argilo-sablonneuse; Région ardennaise; Sari; Zone campinienne; Anvers (trouvé autrefois à Gand où je ne l'ai pas revu). — \mathcal{J} — Juin-août.

3. *C. TRACHELIUM L.* (*C.* gantelée). Bois montueux, buissons. — C., AC. Zone calcaireuse et Région jurassique; AC. Région ardennaise; AC., AR. Zone argilo-sablonneuse, mais paraît très-rare dans la partie occidentale; R. Zone campinienne, mais fait complètement défaut sur de très-grandes étendues. — \mathcal{J} — Juillet-août.

Obs. — Cette espèce varie d'une façon assez remarquable. Elle peut-être très-hérissée;

ses feuilles peuvent être à dents profondes et très-composées; le tube du calice peut être glabre ou hérissé (var. *dasycarpa*. — *C. urticaefolia* Schmidt).

? *C. LATIFOLIA* L. (C. à larges feuilles). Bois montueux. — Région ardennaise : vallée de l'Amblève à Coë (Lejeune). — \mathcal{J} — Juin-juillet.

Obs. — Comme cette espèce n'a pas été retrouvée, elle devient douteuse pour notre flore. Je n'en ai pas vu d'échantillons provenant du pays. Lejeune l'indiquait aussi à Canne, où il est difficile de la croire indigène.

2. *C. PATULA* L. (C. étalée). Coteaux boisés, buissons. — Région ardennaise : vallée de l'Ouche à Jupille (Hadister); Zone calcaireuse : vallée de l'Amblève entre Sougné et Aiwaille (autrefois observé par Lejeune à Comblain-au-Pont). — $\odot \odot$ — Mai-juillet.

Obs. — Cette espèce, très-peu abondante à ses stations, est une des plus rares de notre flore.

3. *C. RANUNCULUS* L. (C. Raiponce). Bois, haies, prairies. — *C.*, si ce n'est dans la Région ardennaise où il est assez rare et dans la Région septentrionale où il manque sur de grandes étendues et paraît faire défaut dans les sables purs. — $\odot \odot$ — Mai-août.

4. *C. PENSICIFOLIA* L. (C. à feuilles de Pêcher). Bois montueux, rochers, bords des chemins creux. — AC. Zone calcaireuse, mais rare sur la rive gauche de la Sambre; R. Région ardennaise, mais assez commun dans la vallée de la Semoy; R. Région jurassique; Zone argilo-sablonneuse : Nivelles, Dongelberg, Glabbeek, Binckom, Lubbeek. — \mathcal{J} — Juin-juillet.

Obs. I. — On rencontre çà et là la variété *lasiocalyx*, à tige du calice chargé plus ou moins abondamment de poils roides.

Obs. II. — Comme cette espèce est souvent cultivée, il pourrait se faire que dans plusieurs des stations de la Zone argilo-sablonneuse elle ne fût que subspontanée.

5. *C. GLOMERATA* L. (C. agglomérée). Bois montueux, coteaux arides, pelouses. — Zone calcaireuse : çà et là et assez répandu sur les hauteurs et dans le voisinage de la Vesdre de Forêt à la frontière, se retrouve à Han-sur-Lesse, Landelies, Obourg, Havré, Cibly, Baudour; Région jurassique : Florenville, Lamorteau je crois l'avoir vu à Mus-on; Région ardennaise : abondant autour de Bouillon, et sur sa lisière quelques pieds vers Goë, Jalhay et Membach. — \mathcal{J} — Juin-septembre.

6. *C. CERVICARIA* L. (C. Cervicaire). Bois. — Région ardennaise : Bouillon, Louette-St-Pierre, Venciment, Oigoies, Couvin; Zone calcaireuse : Geronst (Boussut-en-Fagne), Fagnolles, Roly. — \mathcal{J} — Juillet-août.

Obs. — Cette espèce semble presque complètement localisée vers l'extrémité méridionale de la province de Namur.

2. *SPECULARIA* Heist. (Spéculaire). Calice étranglé au-dessus de la capsule, à 3 divisions rétrécies à la base. Corolle rotacée, 3-lobée. Etamines 3, libres, à filets dilatés en membrane à la base. Style terminé par 3 stigmates filiformes. Capsule linéaire-oblongue, prismatique, à 3 loges s'ouvrant chacune dans leur partie adhérente par un trou dorsal situé vers le sommet du tube du calice.

Corolle grande, ouverte, égalant ou dépassant le calice; divisions du calice égalant le tube. *S. Speculum*.

Corolle petite, ord. fermée, beaucoup plus courte que le calice; divisions du calice égalant à peine la moitié du tube *S. hybrida*.

1. *S. SPECULUM* L. (*Campanula*) Alph. DC. (S. miroir). Moissons, lieux cultivés. — AC., C. Zones argilo-sablonneuse et campinienne; AC., AR. Zone calcaireuse, mais manque dans certains cantons; R. Région ardennaise et peut-être introduit. — \odot — Juin-août. — Existe très-probablement dans la Région jurassique.

2. *S. HYBRIDA* L. (*Campanula*) Alph. DC. (S. hybride). Moissons, lieux cultivés. — AR., R. Zone calcaireuse, mais paraît manquer vers l'Est; R. Zone argilo-sablonneuse, mais paraît manquer à l'Est et n'est pas signalée à l'Ouest; Zone campinienne : Heusden, Destelbergen, Eeloo. — \odot — Juin-juillet.

Obs. — Il est probable que cette espèce est plus répandue, mais elle paraît toutefois faire défaut dans la partie orientale du pays.

3. *PHYTEUMA* L. (Raiponce). Calice à 3 divisions. Corolle partagée presque jusqu'à la base en 3 divisions linéaires élargies infé-

riement, d'abord cohérentes par leur sommet dressées et rapprochées en un tube arqué, plus tard libres et irrégulièrement étalées. Etamines 5, à filets élargis à la base, à anthères libres. Styles terminés par 2-3 stigmates filiformes, roulés en dehors. Capsule courte, à 2-3 loges s'ouvrant chacune dans leur partie adhérente par un trou dorsal. — Fleurs sessiles, en épi compact ou en capitule multiflore entouré à la base de plusieurs bractées plus ou moins grandes.

Feuilles radicales un peu en cœur ou atténuées à la base; épi globuleux ou un peu ovoïde; bractées ovales-lancéolées; stigmates ord. 5; fleurs bleues. *P. orbiculare*. Feuilles radicales profondément échancrées en cœur; épi ovoïde ou oblong, à la fin souvent allongé-cylindrique; bractées linéaires; stigmates ord. 2; fleurs d'un blanc jaunâtre, bleuâtre ou d'un bleu foncé. *P. spicatum*.

1. *P. SPICATUM* L. (R. en épi). Bois, pâturages, prairies. — C. Régions ardennaise et jurassique, Zone calcaireuse, mais paraît assez rare sur la rive gauche de la Sambre; AB. Zone argilo-sablonneuse; Zone campinienne; Perek, Bergh, entre Wilryck et Hoboken, mais probablement ailleurs. — ♀ — Mai-juin.

Obs. — Plusieurs variétés de ce type ont été élevées au rang d'espèces, mais probablement à tort, car il existe de nombreuses variations intermédiaires. La forme à fleurs d'un bleu plus ou moins foncé est la var. *nigrum* (*P. nigrum* Schmidt qui se rencontre çà et là, mais surtout dans la Région ardennaise. Dans cette région, on observe parfois des individus à fleurs d'un bleu intense et qui se rapprochent beaucoup de la var. *alpestre* Godr. (*P. Halleri* All.). Les dentelures varient dans chacune de ces trois formes entre lesquelles il n'existe pas, me semble-t-il, de limites fixes.

? *P. ORBICULARE* L. (R. orbiculaire). Bois, prairies. — Zone argilo-sablonneuse; existait autrefois à Allighem où la station a été détruite, et Scheidweiler m'en avait communiqué des spécimens comme provenant du Lois de la Canbre où l'espèce n'a pas été retrouvée. — ♀ — Juin-juillet.

Obs. — Cette espèce, devenue douteuse pour notre flore, doit être recherchée dans la Zone argilo-sablonneuse. On doit se garder de prendre pour telle la variété à fleurs blêmes du type précédent. Voir *Notes*, fasc. III, p. 23.

4. *JASIONE* L. (*Jasione*). Calice à 5 divisions. Corolle partagée presque jusqu'à la base en 5 divisions linéaires, d'abord dressées rapprochées cohérentes en tube, plus tard libres et irrégulièrement étalées. Etamines 5, à filets filiformes. Anthères soudées à la base. Style terminé par 2 stigmates dressés courts souvent soudés presque jusqu'au sommet. Capsule subglobuleuse, à 5 angles, à 2 loges, s'ouvrant au sommet dans sa partie libre par des valves très-courtes en une large ouverture située en dedans des lobes du calice. — Fleurs pédicellées, en ombelle globuleuse entourée d'un involucre.

Plante annuelle ou bisannuelle; racine sans rejets rampants; feuilles ord. ondulées. *J. montana*.

Plante vivace; racine pourvue de rejets rampants souterrains terminés par des rosettes de feuilles; feuilles planes. *J. perennis*.

1. *J. MONTANA* L. (*J. des montagnes*). Coteaux arides, pelouses, bruyères, bords des chemins (terrain siliceux). — C. Région ardennaise et Zone campinienne; AC. ailleurs et manque dans la Zone poldérienne. — ☉ ☉ et parfois ☉ — Juin-août.

Obs. I. — Cette espèce varie beaucoup. Tantôt elle est très-délicate, tantôt robuste; ses feuilles peuvent parfois être planes. Dans le sable mouvant des dunes de la Campine limbourgeoise, j'en ai trouvé des pieds dont les rameaux inférieurs, devenus souterrains, simulaient les stolons de *J. perennis*.

Obs. II. — *J. perennis* Lmk. n'a pas encore été observé en Belgique. Il serait à désirer que ces deux espèces fussent étudiées comparativement d'une façon approfondie, car leurs descriptions laissent à désirer sous le rapport des caractères différentiels.

5. *WAHLENBERGIA* Schrad. (*Wahlenbergie*). Calice à 5 divisions. Corolle tubuleuse-campanulée, 5-lobée. Etamines 5, à filets un peu

dilatés inférieurement. Anthères libres. Style terminé par 3 stigmates filiformes. *Capsule* turbinée, à 3 loges, s'ouvrant au sommet dans sa partie libre, en dedans des lobes du calice, en 3 valves qui portent les cloisons à leur partie moyenne.

Plante très grêle, tout à fait glabre; tiges filiformes; feuilles minces toutes pétiolées, suborbiculaires-cordées, à lobes triangulaires; fleurs petites d'un bleu pâle, pédicellées *W. hederacea*.

1. *W. hederacea* L. (*Campanula*) Rehb. *W.* à feuilles de Lierre; Prairies marécageuses ou tourbeuses. — AR. Région ardennaise; Zone campinienne: entre Westmalle et Brecht; Région jurassique: Stockem. — \mathcal{N} . — Juin-juillet.

Obs. Cette espèce est disséminée dans toute la Région ardennaise. Voir *L'Ardenne*, p. 44. Dans la Zone campinienne, on l'a citée et on me l'indique à Beverloo, Westerloo, Tongerloot et Lierte, mais je n'ai pas vu d'échantillons de ces localités.

LXVI. — LOBÉLIACÉES (Juss.).

Fleurs hermaphrodites, irrégulières. Calice à 5 sépales soudés en tube, à tube soudé avec l'ovaire, à partie libre 3-partite. *Corolle* marcescente, insérée au sommet du tube du calice, gamopétale, tubuleuse, à tube fendu supérieurement suivant sa longueur, à limbe 5-fide, bilabié ou unilabié. *Etamines* 5, à filets non soudés avec la corolle et s'insérant avec elle au sommet du tube du calice. Anthères soudées en un tube traversé par le style. Styles soudés en un style filiforme. Stigmates 2, plus rarement 5, libres au sommet ou soudés, entourés d'un anneau de poils collecteurs, exserts après la fécondation. *Fruit* soudé avec le calice, à 2-5 carpelles, ord. capsulaire, couronné par les divisions persistantes du calice et ord. par la corolle marcescente, à 2-5 loges polyspermes, s'ouvrant (chez les espèces d'Europe) au sommet dans sa partie libre par une déhiscence loculicide. *Périsperme charnu*. — Plantes vivaces, herbacées; feuilles alternes, entières, crénelées ou dentées; stipules nulles; fleurs axillaires, ord. disposées en grappes spiciformes terminales.

1. *LOBELIA* L. (Lobélie). Calice à 5 divisions. Corolle tubuleuse, à tube fendu supérieurement, à limbe 5-fide bilabié, la lèvre supérieure bifide, l'inférieure 5-fide. Etamines faisant saillie par la fente de la corolle. Capsule 2-5-loculaire. — Fleurs bleues.

Tige presque nue; feuilles en rosette, linéaires, fistuleuses, entières; bractées ovales, beaucoup plus courtes que les pédicelles; fleurs et fruits penchés. *L. Dortmanna*.

1. *L. Dortmanna* L. (L. de Dortmund). Étangs, mares. — AR., R. Zone campinienne, mais seulement dans les deux Campines ou il est abondant dans ses stations, mais à l'ouest de cette zone il n'est connu qu'à Aeltre. — \mathcal{N} . — Juillet-août.

Obs. — *L. urens* L., qu'on ne rencontrera probablement pas en Belgique, se distingue par sa tige feuillée, par ses feuilles dentées, ovales-oblongues ou ovales lancéolées, par ses bractées linéaires plus longues que les pédicelles, etc.

LXVII. — CUCURBITACÉES (Juss.).

Fleurs dioïques ou monoïques, plus rarement polygames, régulières. Calice à 5 sépales soudés avec le tube de la corolle dans une étendue variable, libres supérieurement, à partie libre marcescente ou caduque. Corolle à 5 sépales soudés en une corolle gamopétale, à tube soudé avec l'ovaire dans les fleurs femelles ou hermaphrodites, à limbe marcescent-caduc, campanulé ou rotacé, 5-fide ou 5-partit. *Étamines* 5, insérées à la base du tube de la corolle, ord. *triadelphes* (4 d'entre elles soudées 2 à 2, la 5^e restant libre), plus rarement monadelphes, très-rarement libres, à filets courts, épais, se continuant avec le connectif ord. épaissi et le plus souvent flexueux. *Anthères uniloculaires*, à loge linéaire ord. très-allongée, *flexueuse ou repliée* plusieurs fois sur elle-même, soudée dans toute sa longueur avec le connectif, s'ouvrant longitudinalement. *Ovaire* soudé avec le tube de la corolle et par son intermédiaire avec le calice, à 3-3 carpelles, à 3-3 loges multiovulées ou pauciovulées, à loges subdivisées chacune en 2 loges secondaires par une fausse cloison résultant de l'introflexion des côtés adossés du carpelle, à ovules insérés sur les parois des loges. Style distinct ou presque nul. Stigmates 3-3, bilobés, épais. *Fruit* ord. volumineux, *charnu ou succulent*, plus rarement petit, bacciforme, à 3-3 loges, souvent d'apparence uniloculaire, à loges polyspermes. *Périsperme* nul. — Plantes annuelles ou vivaces, herbacées; tiges sarmenteuses, étalées sur le sol ou grimpantes-acrochantes par des vrilles, quelquefois presque volubiles; feuilles alternes, pétiolées, simples, palmatipartites ou plus ou moins profondément palmatilobées; stipules nulles; *vrilles opposées aux feuilles ou latérales*, simples ou rameuses; fleurs axillaires, solitaires, fasciculées, ou en corymbes.

1. BRYONIA L. (Bryone). Fleurs monoïques ou dioïques. Calice de la fleur femelle à tube subglobuleux, rétréci au-dessus de l'ovaire en un col étroit. Fruit petit, bacciforme, globuleux, à 6 graines ou moins par avortement.

Racine très-épaisse charnue-farineuse; fleurs petites d'un blanc verdâtre; calice des fleurs femelles une fois plus court que la corolle; stigmates velus; baies rouges à la maturité; plante dioïque *B. dioeca*.

1. *B. dioeca* Jacq. (B. dioïque). Haies, buissons. — AC. Zone calcareuse, surtout dans la vallée de la Meuse, mais généralement rare ailleurs et manque sur de grandes étendues; AR. Zone argilo-sablonneuse; R. Région septentrionale. Fait défaut dans la Région ardennaise et n'est pas signalé dans la Région jurassique. — N. — Juin juillet.

Obs. I. — *B. alba* L., espèce étrangère à notre flore, est une plante monoïque, à calice des fleurs femelles égalant la corolle, à stigmates glabres; à baies noires.

Obs. II. — On cultive dans les jardins plusieurs espèces et variétés des genres *Cucumis* L. (Concombre) et *Cucurbita* L. (Courge).

Obs. III. — *Ecballion Elaterium* L. (*Momordica*) Rich., espèce exotique, se rencontre très-rarement. Plante vivace, hérissée de poils rudes; tige dépourvue de vrilles; feuilles cordiformes, crénelées-dentées, auriculées, longuement pétiolées; fleurs petites, d'un jaune pâle, solitaires ou en petits corymbes.

LXVIII. — CAPRIFOLIACÉES (A. Rich.).

Fleurs hermaphrodites, très-rarement stériles par avortement, presque régulières ou irrégulières. Calice à 5, rarement 4 sépales soudés en tube, à tube soudé avec l'ovaire, à partie libre très-courte persistante ou marcescente. Corolle insérée au sommet du tube du calice, gamopétale, 5-fide, rarement 4-fide, tubuleuse, bilabiée, campanulée ou rotacée, caduque. *Étamines* 5, rarement 4, insérées sur le tube de la corolle, libres, à filets quelque fois bipartits. Anthères bilobées ou bipartites. Stigmates 3-5 sessiles, ou 5-5 styles libres entre eux ou soudés en un style indivis à stigmate 5-lobé. *Fruit soudé avec le calice, à 3-5 carpelles, bacciforme ou drupacé, couronné par le limbe persistant du calice ou par la cicatrice qui résulte de sa destruction, à 3-5 loges monospermes ou oligospermes, ou uniloculaire par la destruction des cloisons. Périsperme charnu ou corné.* — Arbrisseaux plus ou moins élevés, quelquefois sarmenteux-volubiles, plus rarement plantes herbacées; *feuilles opposées, entières, dentées, plus ou moins profondément lobées ou pinnatiséquées, pétiolées, plus rarement sessiles quelquefois connées; inflorescence variable.*

1. Plante herbacée petite, à tige ne portant ord. qu'une paire de feuilles. ADOXA (1)
Arbrisseau, ou plante herbacée élevée à tige portant un grand nombre de feuilles. 2
2. Feuilles pinnatiséquées SAMBUCUS (2)
Feuilles entières, dentées ou lobées 3
3. Toutes les feuilles entières; corolle irrégulière à 2 lèvres, longuement tubuleuse.
Feuilles dentées, ou toutes ou seulement quelques-unes lobées; corolle régulière,
rotacée ou campanulée. LOXICERA (4)
4
4. Fleurs en larges corymbes; 5 stigmates sessiles; baie pulpeuse. VIBURNUM (5)
Fleurs en petites grappes axillaires ou terminales; style filiforme à stigmate capité;
baie spongieuse. SYMPHORICARPS (4 bis)

Tribu I. Sambucinés. — *Corolle rotacée. Ovaire à loges uniovulées.*

1. ADOXA L. (Adoxe). Calice à partie libre 2-3-lobée, accrescente. *Corolle rotacée, à limbe plan 4-5-partit. Étamines 4-5, à filets bipartits* portant sur chaque division une loge de l'anthère. *Styles 4-5* libres entre eux. *Fruit bacciforme, succulent, à 4-5 loges monospermes ou moins par avortement.*

Plante herbacée, petite, délicate, souvent à odeur musquée; feuilles radicales bi-triséquées, les caulinaires 2 opposées, tripartites ou triséquées; fleurs d'un vert jaunâtre, en tête terminale. A. Moschatellina.

I. A. MOSCHATELLINA L. (A. Muscatelline). Bois, haies, buissons. — AC. Régions jurassique et ardennaise, Zones calcaireuse et argilo-sablonneuse; AR. Zone campinienne, mais paraît manquer par places. — \mathcal{H} . — Avril-mai.

Obs. — Je ne sais si cette espèce existe dans les Zones poldérienne et maritime.

2. SAMBUCUS L. (Sureau). Calice à partie libre 5-lobée, à lobes très-petits. *Corolle rotacée, à limbe étalé, 5-fide. Étamines 5. Stigmates 3-5, sessiles. Fruit bacciforme, coloré, succulent, à 3-5 graines, à 3-5 loges, ou uniloculaire par la destruction des cloisons.* — Arbrisseaux ou arbres, ou plantes herbacées élevées.

1. Plante herbacée, à souche longuement rampante; stipules foliacées; fleurs en corymbe S. Ebulus.
- Arbrisseau ou arbre; stipules nulles ou très-petites. 2

2. Rameaux à moelle blanche; fleurs en corymbe plan; baies noires. *S. nigra*.
 Rameaux à moelle brunâtre; fleurs en panicule ovale; baies rouges. *S. racemosa*.
1. *S. EURUS* L. (S. Yble). Lieux cultivés, bords des chemins, lieux pierreux. — AC. Zone calcaireuse; AR. Zone argilo-sablonneuse; Zone campinienne; aux environs immédiats d'Anvers. — ♀ — Juillet-août.

Obs. — Cette espèce n'est point signalée dans la Région jurassique où elle existe probablement; dans la Région ardennaise, elle existe sur sa limite à Fays-Famenne ou elle est vraisemblablement introduite.

2. *S. NIGRA* L. (S. noir). Bois, baies. — AC. Zone calcaireuse; AR. Région ardennaise, mais assez commun dans la vallée de la Semois; probablement aussi assez rare dans la Région jurassique. — ♂ — Juin-juillet.

Obs. — D'après des considérations prognostiques, il est très probable qu'il est presque toujours plante ou introduit dans les Zones argilo-sablonneuse, poldérienne et maritime; du reste dans la Zone calcaireuse et les Régions jurassique et ardennaise, beaucoup de ses stations sont artificielles, autrement l'espèce pourrait y être dite commune. Quant à la Zone campinienne, il est probable que presque toutes ou peut-être toutes les stations sont artificielles. La var. *laciniata* (*S. laciniata* Mill.) est cultivée dans les jardins et les bosquets.

3. *S. RACEMOSA* L. (S. à grappes). Bois montueux. — AC. Région ardennaise; AR. Zone calcaireuse, mais paraît manquer sur la rive gauche de la Sambre, Région jurassique. — ♂ — Avril-mai.

5. **VIBURNUM** L. (Viorne). Calice à partie libre 3-lobée, à lobes très-petits. *Corolle rotacée ou campanulée-rotacée*, à limbe 5-partit. Etamines 5. *Stigmates 5, sessiles*. Fruit bacciforme, coloré, uniloculaire et *monosperme* par avortement. — Arbrisseaux.

Feuilles palmatilobées, à 5-3 lobes; baies globuleuses; corymbe à fleurs extérieures plus grandes, stériles *V. Opulus*.

Feuilles seulement dentées; baies ovales-comprimées; corymbe à fleurs toutes semblables *V. Lantana*.

1. *V. OPULIS* L. (V. Obier). Bois. — C., AC. Zone calcaireuse et Région jurassique; AC. Région ardennaise. — ♂ — Juin.

Obs. — Dans les autres zones, il n'est peut-être que planté. La *Boule-de neige* est une variété de cette espèce-obtenue par la culture.

2. *V. LANTANA* L. (V. Mancienne). Bois montueux, rochers. — AR. Zone calcaireuse; bande calcaire de la lièvre méridionale de Virvilles et Chimay à Marche, mais probablement plus à l'Est encore; se retrouve dans la vallée de la Meuse jusque vers Namur. Lejeune l'indique à Engis; Région jurassique: Halanzy, Signoul, St-Mard, mais probablement encore ailleurs. — ♂ — Mai.

Tribu II. Caprifoliées. — *Corolle tubuleuse-infundibuliforme ou campanulée*, à limbe bilabié ou 3-fide. Ovaire à loges pluriovulées.

4. **LONICERA** L. (Chèvrefeuille). Calice à partie libre 3-lobée, à lobes très-petits. *Corolle tubuleuse-infundibuliforme ou irrégulièrement campanulée*, à limbe divisé en deux lèvres, la supérieure 4-lobée, l'inférieure entière. Etamines 5. *Style filiforme*, à stigmate obscurément 3-lobé. Fruit bacciforme, coloré, succulent, à 5 loges 2-4-spermes, ou uniloculaire par la destruction des cloisons. — Arbrisseaux dressés ou sarmenteux-volubiles.

1. Tige dressée non volubile; fleurs géminées et pédonculées à l'aisselle des feuilles.

Tige volubile; fleurs réunies en tête terminale *L. Xylosteum*.

2. Têtes de fleurs pédonculées; feuilles florales sessiles ou presque sessiles, mais libres.

. *L. Periclymenum*.

Têtes de fleurs sessiles; feuilles florales soudées largement l'une à l'autre par leur base (connées) *L. caprifolium*.

1. *L. Xylostrum* L. (C. des buissons). Bois et taillis montagneux. — Région jurassique Lamorteau, Torgny, Saint-Marl, Ruette, Virton; Zone calcaireuse: vallée de la Meuse à Richelle, entre Richelle et Vise, entre Argenteau et Cheratte. — h — Mai-juin. Canné et Samoye.

Obs. — Voir sur la dispersion de cette espèce *Notes*, fasc. IV, p. 59 et V., p. 63. La station citée entre Forêt et Magnée est probablement artificielle: il n'y avait qu'un seul pied de cet arbrisseau.

2. *L. Periclymenum* L. (C. des bois). Bois, buissons, haies. — C., si ce n'est dans la Région septentrionale où il est moins vulgaire qu'ailleurs. — h — Juin-août.

† *L. Caprifolium* L. (C. des jardins). Plante généralement cultivée dans les jardins et les bosquets et qui la ayant l'apparence d'être naturalisée. — h — Mai-juin. h 2 3

† *SYMPHORICARPUS* Dill. (Symphoricarpe). Calice à partie libre 4-5-lobée, à lobes petits. *Corolle infundibuliforme ou campanulée, régulière, 4-5-lobée.* Etamines 4-5. *Style filiforme, à stigmate capité et obscurément 5-lobé.* Fruit bacciforme, spongieux, à 4 loges, devenant biloculaire par l'atrophie de deux loges, à loges monospermes par avortement. — Arbrisseaux dressés; fleurs petites en grappes.

Feuilles ovales-suborbiculaires ou ovales-elliptiques, mucronées, entières ou obscurément lobées; fleurs brièvement pédoncelées et formant de petites grappes unilatérales; corolle à lobe laineux; baies assez grosses d'un blanc d'ivoire

S. racemosus.

† *S. racemosus* Michaux *S. à grappes*. Plante dans les jardins et les bosquets; se retrouve çà et là dans les haies avec l'apparence d'être naturalisée. — h — Juillet-septembre. h 2 3

Obs. — Plusieurs autres espèces de ce genre exotique sont cultivées.

LXIX. — RUBIACÉES (Juss.).

Fleurs hermaphrodites, rarement unisexuelles par avortement, régulières. Calice ord. à 4-6 sépales soudés en tube, à tube soudé avec l'ovaire, à partie libre courte ou presque nulle. Corolle gamopétale, insérée au sommet du tube du calice, 4-5-fide, plus rarement 5-fide par soudure ou par avortement, rotacée, infundibuliforme ou presque campanulée, caduque. *Etamines 4-5, insérées sur le tube de la corolle, libres.* Styles 2, soudés presque jusqu'au sommet ou presque entièrement libres. *Stigmates terminaux.* *Fruit soudé avec le calice, sec, plus rarement charnu, rarement couronné par le limbe accru du calice, didyme composé de deux carpelles subglobuleux monospermes indéhiscents qui se séparent ord. à la maturité, plus rarement réduit à un seul carpelle par avortement.* *Périsperme corné.* — Plantes annuelles ou vivaces, herbacées; tiges annuelles, très-rarement persistantes, ord. tétragones à angles souvent denticulés-acrochants, souvent fragiles au niveau des articulations; *feuilles sessiles, verticillées par 4-12, quelquefois ternées ou opposées au sommet des tiges, indivises, à bords ord. denticulés-scabres souvent roulés en dessous; stipules nulles; inflorescence variable.*

1. Corolle rotacée, à tube nul. *GALICUM* (3)
Corolle campanulée, à tube plus ou moins allongé. 2

2. Feuilles hérissées en dessus; calice à 6 divisions profondes SHERARDIA (1)
 Feuilles glabres sur la face supérieure; calice à 4 dents très-courtes . . . ASPERULA (2)

1. SHERARDIA L. (Shérardie). Calice à 6 dents profondes s'accroissant après la floraison. Corolle infundibuliforme, à tube allongé-cylindrique, à limbe 4-fide. Etamines 4. Fruit sec, composé de 2 carpelles surmontés chacun de 3 des dents du calice.

Fleurs d'un rose lilas; glomérules longuement pédonculés et axillaires entourés d'un involucre de feuilles scabres sur les bords; fruits bérissés . . . S. arvensis.

1. S. ARVENSIIS L. (S. des champs). Moissons, lieux cultivés. — C., AC. Zone calcareuse et Région jurassique; AC., AR. Zones argilo-sablonneuse et poldérienne; R. Région ardennaise, mais assez commun dans la vallée de la Senoy; Zone campinienne; semble faire complètement défaut du moins dans le sable par. — ☉ — Juin-septembre.

Obs. — Je n'ai point encore rencontré en Belgique la var. *Falavonii* Wirtg. (Herb. pl. crit., n° 563) qui se distingue du type par les dents du calice presque nulles et réduites à de petits tubercules peu apparents. — A rechercher dans la Zone poldérienne.

2. ASPERULA L. (Aspérule). Calice à 4 dents très-courtes disparaissant par l'accroissement de l'ovaire. Corolle infundibuliforme ou campanulée, à tube plus ou moins allongé, à limbe 4-fide plus rarement 5-fide. Fruit sec, composé de deux carpelles.

1. Fleurs rapprochées en capitule entouré d'un involucre; celui-ci à folioles longuement ciliées 2
 Fleurs en grappe rameuse-dichotome ou en corymbe 3
 2. Plante annuelle; feuilles moyennes verticillées par 6-8, linéaires, uninerviées; fleurs bleues A. arvensis.
 Plante vivace; feuilles verticillées par 4, lancéolées, trinerviées; fleurs blanches ou blanchâtres A. taurina.
 3. Feuilles lancéolées; fruits chargés d'aiguillons crochus A. odorata.
 Feuilles étroites-linéaires; fruits non hérissés 4
 4. Tiges étalées-diffuses très-nombreuses; corolle rose et scabre extérieurement; fruits couverts de papilles tuberculeuses A. cynanchica.
 Tiges dressées, peu nombreuses; corolle blanche et lisse; fruits lisses 5
 5. Tiges robustes; feuilles verticillées ord. par 7-8, glauques; corolle à 4 lobes, à tube un tiers plus court que le limbe A. glauca.
 Tiges assez grêles; feuilles verticillées par 4, plus rarement par 5-6; corolle souvent à 3 lobes, à tube égalant le limbe A. tinctoria.
 1. A. CYNANCHICA L. (A. de l'esquinancie). Coteaux arides. — AR., R. Zone calcareuse: Ghlin, Ciply, Hyon, Obourg, Vellereille-le-Brayoux, Reiloux, Solre-sur-Sambre, Mariembourg, Nismes, Dourbes, vallée de la Meuse de Frey à Yvoir, vallée de la Lesse entre Pont-à-Lesse et Anseremme, vallée de l'Ourthe à Hamoir, vallée de la Vesdre à Limbourg selon Lejeune, mais n'a pas été retrouvé; Région jurassique: entre Tintigny et Bellefontaine, Limes; Zone argilo-sablonneuse: on l'indique entre Nivelles et Ittre; Zone maritime: Nieuport, Oostdinkerke, Ostende. — ♀ — Mai-juillet.

Obs. — A. tinctoria L. est très-douteux pour notre flore. — A rechercher.

2. A. GLAUCA L. (*Galium*) Bess.; A. galioides M. B. (A. glauque). Coteaux (terrain argilo-calcaire). — Région jurassique; St-Mard. — ♀ — Juillet.

Obs. — Pour de nombreux détails sur cette espèce, voir *Notes*, fasc. V, pp. 65-65.

3. A. ODORATA L. (A. odorante). Bois. — AC., AR. Régions jurassique et ardennaise. Zone calcareuse; Zone argilo-sablonneuse: Nivelles, Anderlecht, Everboden, Eename, mais probablement encore ailleurs. — ♀ — Mai-juin.

† A. TAURINA L. (A. de Turin). Spontané ou naturalisé dans le bois du château de Schiplaeken (Grimberghen. — Brabant). — ♀ — Mai-juin.

Obs. — Voir *Bull. de la Soc. roy. de Bot.*, II, p. 267.

- ? A. ARVENSIIS L. (A. des champs). Moissons. — Autrefois observé aux environs de Bruxelles et d'Havannes où il n'a plus été retrouvé. — ☉ — Mai-juin.

3. GALIUM L. (Gaillet). Calice à 4 dents très-courtes ou presque nulles disparaissant par l'accroissement de l'ovaire. Corolle rotacée-plane, à limbe 4-fide. Fruit sec, composé de 2 carpelles.

1. Fleurs jaunes 2
- Fleurs blanches ou blanchâtres 3
2. Feuilles ovales-elliptiques, à 5 nervures longitudinales, verticillées par 4; fleurs en petites grappes axillaires plus courtes que les feuilles. *G. Crucjata.*
- Feuilles très étroites linéaires, à une nervure, verticillées par 6-12; fleurs formant par leur réunion une panicule dense. *G. verum.*
3. Tiges à angles non scabres-acrochantes, glabres ou pubescentes 4
- Tiges à angles chargés de denticules accrochantes de bas en haut. 9
4. Feuilles à 5 nervures longitudinales; fruits ord. chargés d'aiguillons *G. boreale.*
- Feuilles uninerviées; fruits lisses ou rugueux 5
5. Tiges élevées, robustes; fruits ridés-rugueux 6
- Tiges basses, diffuses, ascendantes ou plus ou moins couchées à la base; fruits finement et régulièrement tuberculeux 8
6. Pédicelles caillonnés penchés avant la floraison, puis dressés; plante d'un vert glauque; tiges à la fin presque cylindriques. *G. sylvaticum.*
- Pédicelles non capillaires, non penchés avant la floraison, étalés dans tous les sens; plante non glauque; tiges quadrangulaires 7
7. Tiges ord. très rameuses, couchées ou ascendantes s'élevant souvent en s'appuyant sur les corps voisins; panicule ample, large, à rameaux divariqués. *G. Mollugo.*
- Tiges peu rameuses, roides, dressées; panicule étroite, à rameaux étalés-dressés à angle plus ou moins aigu *G. erectum.*
8. Feuilles à bords roulés en dessous, verticillées par 6-8, les inférieures linéaires-lancéolées, aiguës; fleurs en bouquets assez lâches; fruits à granules très-fins; plante peu gazonnante *G. sylvestre.*
- Feuilles planes, verticillées par 4-6, les inférieures obovées, arrondies au sommet; fleurs en bouquets ord. denses; fruits à granules assez gros; plante très-gazonnante. *G. saratila.*
9. Feuilles obtuses, non mucronées; plante noirissant plus ou moins par la dessiccation 10
- Feuilles aiguës, ou obtuses et mucronées. 11
10. Plante assez grêle; rameaux étalés-réfléchis après la floraison; fruits presque lisses ou finement chagrinés *G. palustre.*
- Plante plus robuste dans toutes ses parties; rameaux seulement étalés après la floraison; fruits chagrinés *G. elongatum.*
11. Grappes florifères et fructifères plus courtes que les feuilles, à pédoncules ord. aphyllés terminés par 3 pédicelles fortement recombés en hampe à la maturité; fruits gros hérissés ou seulement tuberculeux. *G. tricornis.*
- Grappes florifères multiflores, feuilles, plus longues que les feuilles; pédicelles non recourbés en crochet à la maturité. 12
12. Corolle assez grande, débordant beaucoup l'ovaire, d'un beau blanc; plante vivace, des lieux marécageux *G. uliginosum.*
- Corolle très-petite, plus étroite ou débordant très-peu l'ovaire, d'un blanc verdâtre; plante annuelle 13
13. Plante très-grêle; tiges basses et diffuses; feuilles bordées d'aiguillons dirigés vers le sommet; rameaux florifères dépassant longuement les feuilles *G. parisiense.*
- Plante ord. robuste; tiges élevées; feuilles bordées d'aiguillons presque tous dirigés vers la base; rameaux florifères dépassant peu ou seulement à peine une fois les feuilles *G. Aparine.*

1. *G. CRUCIATA* L. (*Valantia*) Scop. (*G. Croisette*). Bois, haies, buissons. — C. Région jurassique et Zone calcaireuse; AC. Région ardennaise. Zone argilo-sablonneuse mais rare dans certains cantons; R. Zone campinienne et paraît manquer dans les sables purs. — \mathcal{N} . — Avril-juin.

Obs. — *G. boreale* L. aurait, paraît-il, été observé dans la province de Liège il y a un grand nombre d'années. — A rechercher.

2. *G. VERUM* L. (*G. jaune*). Prairies, pelouses, bords des chemins, bois. — C. Régions jurassique et ardennaise, Zone calcaireuse; AC. Zone argilo-sablonneuse, mais manque ou est rare sur certains points; R. Zone campinienne; C. Zone maritime. — \mathcal{N} . — Juin-septembre.

Obs. I. — Dans les dunes, où cette espèce est très-commune, on rencontre très-fréquemment la var. *littoralis* de Bréb., à tiges courtes, étalées et presque entièrement couchées.

Obs. II. — Entre cette espèce et *G. Mollugo* Auct. vet., il se produit un hybride auquel on a appliqué plusieurs noms. Je l'ai observé aux environs de Rochefort et il se produit assez souvent dans les dunes du littoral. Voir *Notes*, fasc. IV, pp. 39-40.

3. *G. SYLVATICUM* L. (*G. des bois*). Bois montueux. — R. Région ardennaise: abondant à ses stations et surtout répandu dans la vallée de la Semoy; R. Région jurassique;

Zone calcaireuse : le long de sa lisière méridionale aux environs de Mariembourg, Rochefort, Aivaille, Tilly, Beaufays, Chaudfontaine, entre Trooz et Joliveau, Andrimont, Goë, Membach; Zone argilo-sablonneuse : Ways et Baisy-Thy. — \mathcal{J} . — Juin-août.

Obs. — La station de la Zone argilo-sablonneuse a lieu de surprendre; cette espèce réunie à *Thlaspi montanum* rend ce point de la zone extrêmement intéressant sous le rapport géographique-botanique.

4. *G. MOLLUGO* L. (*pro parte*); *G. elatum* Thuill. (*G. Mollugine*). Bois, haies, buissons, prairies. — C. — \mathcal{J} . — Mai-août.

5. *G. FRICTUM* Huds. (*G. dressé*). Coteaux secs, taillis montueux, pâturages, prairies. — AR. Zone calcaireuse. — \mathcal{J} . — Mai-juin.

Obs. — Pendant longtemps, les diverses formes comprises communément sous le nom de *G. Mollugo* ont été l'objet de mes observations tant dans la nature que dans les cultures, mais je ne suis pas encore arrivé à me faire une juste idée de leur valeur. En présence de nombreuses variations qui semblent les relier les unes aux autres, je suis assez enclin à ne voir dans la plupart des espèces nouvelles démembrées du vieux type linéen que de simples variétés. Les caractères qui leur sont attribués paraissent peu constants et sont loin d'être toujours concomitants. Ces formes doivent être de nouveau étudiées d'une façon approfondie. Voir les ouvrages de MM. Jordan, Bureau et de Martin-Doues.

6. *G. SALVASTRI* Poll.; *G. multicaule* Wallr. *G. sauvage*. Coteaux arides, rochers, bois montueux, pelouses, bords des champs. — AC. Zone calcaireuse, mais paraît rare sur la rive gauche de la Sambre; Olourg, Montignies-sur Roe; R. Région ardennaise; Zone argilo-sablonneuse; Virginal, Baisy-Thy, Boitsfort. Il est probable qu'il existe dans la Région jurassique. — \mathcal{J} . — Juin-juillet.

Obs. — De même que *G. Mollugo*, cette espèce varie beaucoup. Ses formes les plus remarquables ont également fait l'objet de mes études pendant plusieurs années sans que je sois parvenu à m'éclaircir sur leur valeur. Nous avons certainement en Belgique plusieurs des formes qui ont été élevées au rang d'espèces distinctes, et entre autres *G. nitidulum* Thuill. (*G. commutatum* Jord.). Consulter sur elles les ouvrages déjà cités précédemment, ainsi que ceux de M. Godron.

7. *G. SAXATILE* L.; *G. hercynicum* Weitz. *G. des rochers*. Bruyères, pâturages, bois. — C. Région ardennaise; AR. ailleurs dans les terrains siliceux, mais manque sur d'assez grands espaces et ne paraît pas exister dans les Zones polderienne et maritime. — \mathcal{J} . — Juillet-septembre.

8. *G. PALUSTRE* L. (*G. des marais*). Fossés, bords des eaux, bois et prairies humides. — C. — \mathcal{J} . — Mai-septembre.

9. *G. ELONGATUM* Presl; *G. maximum* Moris *G. allongé*. Fossés, bords des eaux, bois et prairies humides. — AC. Région septentrionale; AR. ailleurs, mais rare dans certains cantons. (Je ne puis dire s'il existe dans la Région ardennaise.) — \mathcal{J} . — Juin-août.

Obs. — Cette espèce est, à mon sens, fort obscure et exige une étude très approfondie. Les caractères qu'on préconise pour la distinguer de *G. palustre* sont des différences de plus ou de moins qui paraissent le résultat d'une vigueur plus grande. On a encore démembré de l'ancien *G. palustre* deux autres formes qu'on a élevées au rang d'espèces, mais que je n'ai pas encore observées en Belgique. Voici leurs caractères :

Plante entièrement couchée, appliquée sur le sol ou pendante; feuilles obovales spatulées; corymbes à pédoncules et pédicelles divarqués. *G. rupicola* Bor. Plante étalée ou dressée, non appliquée sur le sol; feuilles linéaires-étroites; corymbes à pédicelles fructifères rapprochés, non divergents.

G. constrictum Chaub.

10. *G. UGINOSEM* L. (*G. des lieux fangeux*). Prairies marécageuses ou tourbeuses. — AC., AR. Région ardennaise; AR. Zone campinienne; les deux Campines et rare à l'Ouest; AR. Zone argilo-sablonneuse, mais paraît rare à l'Ouest; AR. Région jurassique; R. Zone calcaireuse. — \mathcal{J} . — Juin-septembre.

Obs. — *G. parisiense* L. (*G. anglicum* Huds.) est très douteux pour notre flore. Voir *Manuel*, éd. I, p. 416. — À rechercher.

11. *G. APARINE* L. (*G. Grateron*). Haies, buissons, bois, moissons, lieux cultivés. — C. — ☉ et ☉ — Juin-septembre.

Obs. — Cette espèce présente plusieurs formes remarquables que certains auteurs considèrent comme des espèces distinctes. Voici leurs caractères :

a. Fruits glabres. *G. spurium* L.
Fruits hérissés b

- b. Tiges velues au-dessus des nœuds; fruits de la grosseur d'un petit pois; à aiguillons tuberculeux à la base. *G. Aparine* L.
 Tiges non velues au-dessus des nœuds; fruits 3-4 fois plus petits, à aiguillons non tuberculeux à la base *G. Vaillantii* DC.
 c. Feuilles étroitement linéaires; tiges assez élevées. *G. Vaillantii* DC.
 Feuilles obovées; tiges filiformes, longues d'environ 1 décimètre. *G. tenerum* Schleich.

G. spurium L., qui a été observé à Louette-Saint-Pierre et Pussemange et qui paraît ne se rencontrer que dans les cultures de Lin, pourrait peut-être constituer un type distinct de *G. Aparine*.

12. *G. tricorne* With.; *Valantia triflora* Lmk. (G. à trois cornes). Moissons, lieux cultivés (terrain argileux ou argilo-calcaire). — AR. Zone poldérienne; Zone argilo-sablonneuse: Grammont; Zone calcaireuse: lièze méridionale à Matagne-la Grande, Neuville-Martin, Lavaux-Sainte-Anne, Auffe, Theux; Région jurassique: Torgny. — ☉ — Juillet-septembre.

Obs. I. — Le fruit, ord. de la grosseur d'un pois, peut être une fois plus petit: var. *microcarpa*.

Obs. II. — Les espèces et les nombreuses variétés de nos *Galium* peuvent faire l'objet d'une monographie intéressante. Il serait à désirer qu'un de nos amateurs entreprit ce travail, mais en abandonnant la routine généralement suivie par les monographes qui se bornent d'ordinaire à identifier tout bien que mal les formes diverses et à les décrire. Pour ce genre déjà tant travaillé, il faut une étude approfondie et poursuivie pendant plusieurs années; il faut que l'observateur joigne aux remarques faites dans la nature de nombreuses expériences de culture.

Obs. III. — *Rubia tinctorum* L. (Garance) est parfois cultivé. Se distingue par son fruit charnu bacciforme, par ses feuilles verticillées par 3-6, lancéolées, membraneuses, à nervures toutes saillantes en dessous. Plante très-acrochante, vivace, à souche rougeâtre, longuement rampante.

LXX. — VALÉRIANÉES (DC.).

Fleurs hermaphrodites, rarement unisexuelles par avortement, presque régulières ou irrégulières. Calice gamosépale, à tube soudé avec l'ovaire, à limbe roulé en dedans avant et pendant la floraison et divisé en lanières qui s'accroissent et se déroulent en aigrette après la floraison, ou à limbe dressé régulier ou irrégulier à 3-10 dents s'accroissant ord. après la floraison, plus rarement à une seule dent ou presque nul. Corolle gamopétale, insérée sur un disque au sommet du tube du calice, tubuleuse-infundibuliforme, à tube régulier, gibbeux ou prolongé en éperon à la base, à limbe ord. à 5 lobes presque égaux obtus. Étamines 3-1, insérées sur le tube de la corolle dans sa moitié inférieure. Anthères libres. Style filiforme. Stigmate indivis ou 3-fide. Fruit soudé avec le tube du calice, sec, monosperme, indéhiscent, à 3 loges dont 2 stériles plus ou moins développées quelquefois filiformes, parfois uniloculaire par Poblitération des loges stériles, ord. surmonté par le limbe du calice ou par l'aigrette plumeuse qui le représente. Périsperme nul ou presque nul. — Plantes annuelles, ou vivaces herbacées; tiges à rameaux ord. opposés, ou dichotomes; feuilles caulinaires opposées, simples, entières, sinuées, pinnatifides ou pinnatiséquées; stipules nulles; fleurs disposées en cymes corymbiformes, ou solitaires dans les bifurcations de la tige et des rameaux.

1. Corolle à tube prolongé en un éperon allongé à la base, ou près de la gorge; étamine 4. CENTRANTHUS (1)
 Corolle à tube bossu ou non à la base non prolongé en éperon; étamines ord. 3. 2

2. Plante vivace, élevé; tube de la corolle bossu à la base; fruit surmonté par une aigrette plumeuse . . . VALERIANA (1)
 Plante annuelle, peu élevée; tube de la corolle non bossu; fruit sans aigrette. VALERIANELLA (2)

† CENTRANTHUS DC. (Centranthe). Calice à limbe roulé en dedans pendant la floraison, se déroulant en aigrette à la maturité. Corolle tubuleuse-infundibuliforme, à 3 lobes, à tube prolongé en éperon à la base ou à la gorge. Étamines 1. Fruit uniloculaire, couronné par une aigrette à soies plumeuses.

Plante glabre et glauque; feuilles indivises, ovales ou ovales lancéolées; fleurs rouges, rarement blanches; éperon une fois plus long que l'ovaire . . . *C. ruber*.

- † *C. RUBER* L. (*Valeriana rubra* var. α . DC. (C. rouge). Plante fréquemment cultivée dans les jardins. — Semble se naturaliser autour de Namur, à la citadelle et aux Grands-Malades. — \mathcal{N} . — Mai-août.

1. VALERIANA L. (Valériane). Calice à limbe roulé en dedans pendant la floraison, se déroulant en aigrette à la maturité. Corolle tubuleuse-infundibuliforme, à 3 lobes, à tube légèrement bossu à la base. Étamines 3. Fruit uniloculaire, couronné par une aigrette à soies plumeuses. — Fleurs rosées ou blanches.

1. Feuilles radicales pinnatiséquées; feuilles plus ou moins velues . . . 2
 Feuilles radicales entières ou seulement incisées-sinueuses à la base; feuilles glabres . . . 3
 2. Feuilles à 7-10 paires de segments . . . *V. officinalis*.
 Feuilles à 4 paires de segments . . . *V. sambucina*.
 3. Souche épaisse cespiteuse; tige lisse; feuilles radicales obovées-oblongues; fleurs blanchâtres, hermaphrodites. . . *V. Phu*.
 Souche grêle, longuement rampante; tige striée; feuilles radicales ovales; fleurs rougeâtres, unisexuelles . . . *V. dioeca*.
 1. *V. OFFICINALIS* L. (*V. officinale*). Bords des eaux, lieux frais, prairies, bois. — C., AC. — \mathcal{N} . — Juillet-septembre.

Obs. I. — Cette espèce présente en Belgique diverses formes: feuilles à segments larges incisés dentés var. *altissima* Koch. — *V. exaltata* Mikan; feuilles à segments lancéolés-dentés var. *media* Koch; feuilles à segments linéaires lancéolés, ord. entiers var. *angustifolia* Koch. — *V. angustifolia* Tausch. Koch a maintenu comme esp. ce *V. exaltata*, qu'il distingue du type par sa floraison d'un mois plus tardive, par sa souche cespiteuse privée de stolons et produisant plusieurs tiges rapprochées. D'après ce que j'ai pu observer, je pense que ces différences tiennent à la nature du terrain et à l'exposition.

Obs. II. — Je n'ai encore pu découvrir *V. sambucina* Mikan, qui paraît ne point s'avancer dans l'extrême ouest de l'Europe. Constitue-t-il une espèce distincte ou n'est-il encore qu'une variété de *V. officinalis* L.? — À rechercher.

- † *V. Phu* L. (*V. Phu*). Plante assez fréquemment cultivée dans les jardins et s'est parfois rencontrée à l'état spontané. — \mathcal{N} . — Mai-juin.
 2. *V. dioeca* L. (*V. dioïque*). Bois humides, prairies marécageuses ou tourbeuses. — C. Région ardennaise; AR., AC. ailleurs. — \mathcal{N} . — Avril-juin.

2. VALERIANELLA Tournef. (Valérianelle). Calice à limbe irrégulier, plus rarement presque régulier, quelquefois presque nul, non enroulé pendant la floraison. Corolle infundibuliforme, à tube presque régulier non prolongé en éperon. Étamines 3, très-rarement 2. Fruit couronné par la limbe du calice qui s'accroît après la floraison ou reste presque nul, à 3 loges dont une fertile monosperme et deux stériles égales à la loge fertile ou beaucoup plus étroites souvent presque filiformes. — Fleurs blanches ou d'un blanc bleuâtre ou rosé.

1. Fruit non surmonté par le limbe accru du calice, ou limbe presque indistinct . . . 2
 Fruit surmonté par le limbe accru du calice à 3-5 dents . . . 3

2. Fruit plus large que long, comprimé-lenticulaire, à péricarpe très-épais en une masse spongieuse du côté de la loge fertile *V. olitoria*.
Fruit étroit, beaucoup plus long que large, profondément canaliculé entre les deux loges stériles, à péricarpe non épaissi en masse spongieuse *V. carinata*.
3. Limbe du calice fructifère très-développé, presque aussi large que le fruit et égalant presque les 2/3 de la longueur de celui-ci, veiné en réseau, à 5 dents; fruit chargé de denticules ou poils épais; cymes denses, à rameaux non divariqués, largement canaliculés en dessus *V. eriocarpa*.
Limbe du calice fructifère petit, beaucoup plus étroit que le fruit et n'égalant que le tiers ou le quart de la longueur de celui-ci, non veiné, à 5 dents dont 2 très-petites; fruit glabre ou velu; cymes lâches, à rameaux divariqués, plans en dessus *V. auricula*.
4. Fruit ovoïde-globuleux, à la fin très-renflé, à loges stériles beaucoup plus grandes que la fertile et séparées par un étroit sillon *V. auricula*.
Fruit ovoïde-conique, à loges stériles presque nulles, séparées par une dépression large, ovale-oblongue *V. dentata*.
1. *V. olitoria* Poll.; *Faleriana Locusta* var. α L. (*V. potagère*). Lieux cultivés, moissons, bois, buissons, etc.—C., si ce n'est dans la Région ardennaise où il paraît rare ou assez rare et dans la Zone campinienne où il est seulement assez commun. — ☉ et ☉ — Avril-août.

Obs. — Présente une variété à fruits pubescents (var. *lasiocarpa*) que je n'ai pas encore observée en Belgique. Le fruit ne revêt complètement ses caractères qu'à la maturité: quand il est jeune, il est étroit et ressemble vaguement à celui de l'espèce suivante.

2. *V. carinata* Lois.; *Fedia carinata* M. et K. (*V. carénée*). Bords des chemins, lieux cultivés. — Région jurassique: Virton (plusieurs stations), Orval; Région ardennaise: vallée de la Semoy à Frahan et Bouillon; Zone calcaireuse: Mariembourg, Onhaye, Freyr; Zone argilo-sablonneuse: Laeken, Vilvorde, Louvain. — ☉ — Avril-mai. *Samar, Philippenle*!

3. *V. auricula* DC.; *Fedia auricula* M. et K. (*V. Oreillette*). Moissons, lieux cultivés — AC., AR. Zone calcaireuse, mais manque par places; AR., R. Zone argilo-sablonneuse, mais manque dans certains cantons; Région ardennaise: vallée de la Semoy à Frahan. Il est probable qu'il existe dans la Région jurassique. — ☉ — Juillet-août.

Obs. — Présente une variété à fruits pubescents (var. *lasiocarpa*) que je n'ai pas encore trouvée.

4. *V. dentata* Poll.; *V. Marisonii* DC. (*V. dentée*). Moissons, lieux cultivés. — C., AC. Zone calcaireuse et Région jurassique; AC. Zone argilo-sablonneuse; AR. Zone campinienne, mais manque par places; R. Région ardennaise. — ☉ — Juillet-août.

Obs. — La variété à fruits pubescents (var. *lasiocarpa*) se rencontre assez fréquemment avec le type. Elle a déjà été prise pour l'espèce suivante.

5. *V. eriocarpa* Desv.; *Fedia eriocarpa* M. et K. (*V. à fruits velus*). Bords des chemins, lieux cultivés. — Zone calcaireuse: Douv, vis-à-vis d'Auseremme, environs de Verviers et Liège; Zone campinienne: Bloemendael. — ☉ — Avril-mai.

Obs. I. — Cette espèce, qui me paraît introduite, fait à peine partie de notre flore. Il n'en existait que quelques pieds à chacune de ses stations et celles-ci sont facilement détruites d'une année à l'autre. Voir *Notes*, fasc. V, p. 66.

Obs. II. — *V. coronata* DC. et *V. vesicaria* Mönch ont autrefois été rencontrés en Belgique à l'état d'introduction.

LXXI. — DIPSACÉES (DC.).

Flours hermaphrodites, plus ou moins irrégulières munie chacune d'un calicule gamophylle, sessiles sur un réceptacle commun entouré d'un involucre composé de plusieurs folioles. Réceptacle hérissé ou glabre, nu ou chargé de paillettes (bractées) à l'aisselle desquelles naissent les fleurs. Calicule gamophylle (simulant tout à fait un calice) renfermant la partie fructifère du tube du calice, marqué de

côtes ou d'angles saillants, ord. dédoublé dans sa moitié supérieure, à dédoublement intérieur embrassant la partie supérieure du tube du calice, terminé par un limbe scarieux entier ou lobé, ou à limbe presque nul. Calice gamosépale, à tube membraneux adhérent à l'ovaire et rétréci au-dessus de lui en un col étroit qui entoure le style, brusquement élargi au sommet en un limbe persistant et accrescent, cupuliforme, entier, lobé ou divisé en arêtes. Corolle insérée au sommet du tube du calice, gamopétale, tubuleuse-infundibuliforme, caduque, subbilabiée, à lèvre supérieure tantôt bilobée, tantôt à lobes confluent en un seul, à lèvre inférieure 3-lobée. *Étamines* 4, la cinquième avortant, insérées au sommet du tube de la corolle. *Anthères libres*. Style filiforme, à stigmatte entier ou bilobé. *Fruit* étroitement enveloppé par le calice auquel il adhère plus ou moins, *sec*, surmonté par la partie libre du calice, *uniloculaire, monosperme, indéchiscent, renfermé dans le calicule persistant. Périsperme charnu*. — Plantes bisannuelles ou vivaces, herbacées, à tiges quelquefois munies d'aiguillons; *feuilles opposées, entières, dentées, pinnatifides ou pinnatiséquées, atténuées en pétiole, plus rarement subsessiles ou largement connées à la base; stipules nulles; fleurs en glomérules multiflores en forme de capitule.*

1. Tige munie d'aiguillons DIPSACUS (3)
Tige pubescente ou velue, non munie d'aiguillons 2
2. Réceptacle chargé de paillettes plus ou moins larges; calice à 5 arêtes ou moins. SCABIOSA (1)
Réceptacle chargé de poils très-fins; calice à 6-10 arêtes. KSNALIA (2)

1. SCABIOSA L. (Scabieuse). *Réceptacle chargé de paillettes scarieuses ou plus ou moins herbacées. Calicule sessile, cylindrique, marqué de 8 côtes au moins dans sa moitié supérieure, ord. terminé par un limbe scarieux campanulé ou rotacé, plus rarement à limbe subherbacé 4-lobé. Calice à limbe terminé par 5 arêtes étalées ou moins par avortement.*

1. Fleurs de la circonférence non rayonnantes, à corolle presque régulière à 4 divisions; feuilles entières, rarement dentées S. Succisa.
Fleurs de la circonférence rayonnantes, à corolle à 5 divisions très-inégaies; feuilles caulinaires pinnatiséquées. 2
2. Plante d'un vert gai, commençant à fleurir à la fin de mai et fructifiant en juin; arête munie d'une nervure en carène (sec. Boreau) S. pratensis.
Plante d'un vert sombre, commençant à fleurir à la fin de juillet; arête à nervure non carénée S. Columbaria.

1. S. SUCCISA L. (S. Succise). Bois, prairies, pâturages. — C., mais moins abondant dans la Région septentrionale qu'ailleurs. — 2. — Juillet-septembre.

Obs. — Certains auteurs placent cette espèce dans le genre *Succisa*.

2. S. COLUMBARIA L. (S. Colombarie). Pelouses, rochers, bords des chemins, bois montagneux. — C., AC. Zone calcareuse surtout dans sa partie méridionale; Région jurassique: Ruette, Lamorteau, Gérouville, mais probablement ailleurs. — 2. — Juillet-septembre.

Obs. I. — Cette espèce paraît avoir été trouvée autrefois dans la Zone argilo-sablonneuse, à Linkbeek et Stalle par Kickx, et à Bruxelles par M. Manderlier. — A rechercher dans cette zone.

Obs. II. — S. *Columbaria* des auteurs a été subdivisé en plusieurs espèces nouvelles dont la valeur me paraît assez problématique. Dans la Zone calcareuse, j'ai observé plusieurs formes sur lesquelles je n'oserais me prononcer et que du reste je n'ai pu encore identifier d'une manière certaine. Voir les ouvrages de MM. Jordan et Boreau.

3. S. PRATENSIS Jord. (S. des prés). Prairies. — Zone calcareuse: répandu et assez commun dans les prairies de la vallée de la Meuse depuis Hermeton jusque Huy, et probablement plus bas encore. — 2. — Fin de mai-juin.

Obs. I. — Cette forme démembrée de *S. Columbaria* exige une étude approfondie. Voir ce que j'en dis dans les *Bull. de la Soc. roy. de Bot.*, II, pp. 267-268.

Obs. II. — On trouve peut-être en Belgique *S. suarcolens* Desf., qui se distingue de *S. Columbaria* par ses feuilles radicales glabres, la plupart très-entières, par son calice à limbe denté et les arêtes du calice égalant le tube.

2. **KNAUTIA** Coult. (Knautie) Réceptacle hérissé de soies et dépourvu de paillettes. Calicule brièvement stipité, subtétragone-comprimé, terminé par 4 dents courtes, les dents opposées aux faces presque nulles. Calice à limbe terminé par 6-8 arêtes ou plus, dressées, inégales.

Fleurs de la circonférence rayonnantes, dépassant l'involucre; feuilles caulinaires ord. pinnatiséquées ou pinnatipartites. *K. arvensis*.

Fleurs de la circonférence égalant l'involucre; feuilles supérieures entières.

K. sylvatica.

1. **K. ARVENSIS** L. (*Scabiosa*) Coult. (K. des champs). Prairies, pâturages, bois, bords des chemins. — C.; si ce n'est dans la Zone campinienne où il est moins vulgaire qu'ailleurs. — ♀. — Juillet-septembre.

Obs. I. — Comme toutes les espèces communes, celle-ci varie beaucoup. Ses feuilles peuvent être la plupart indivises (var. *integrifolia*. — *S. integrifolia* Willm.); ses fleurs rayonnantes peuvent avorter (*S. campestris* Bess.). J'ai observé la première de ces variétés dans la vallée de la Meuse.

Obs. II. — *K. sylvatica* L. (*Scabiosa*) Duby, qu'on indique à Notre-Dame-au-Bois (Hainaut) et qui n'est inconnu comme plante indigène, est pris par les uns pour une espèce distincte et par les autres pour une simple variété du type précédent. — A rechercher.

3. **DIPSACUS** L. (Cardère). Réceptacle chargé de paillettes brusquement terminées par une longue pointe épineuse. Calicule sessile, tétragone, à 8 côtes, terminé par 4 dents très-courtes ou presque nulles. Calice à limbe tétragone, tronqué ou 4-lobé, cilié. — Tige chargée d'aiguillons.

1. Feuilles pétiolées, non connées, divisées en 3 segments avec les latéraux en forme d'oreillettes; caritules subglobuleux; folioles de l'involucre égalant ou dépassant peu les paillettes du réceptacle; fleurs blanches. *D. pilosus*.

Feuilles sessiles connées, seulement dentées ou pinnatifides; capitules longuement ovoïdes; folioles de l'involucre égalant presque le capitule. 2

2. Paillettes du réceptacle à pointe recourbée en hampe; folioles de l'involucre étalées, presque réfléchies. *D. fullonum*.

Paillettes du réceptacle à pointe droite; folioles de l'involucre ascendantes-dressées. 3

3. Feuilles glabres, ciliés par des aiguillons, entières, dentées ou sinuées, rarement pinnatifides; fleurs ord. rosées. *D. sylvestris*.

Feuilles chargées de soies fines, pinnatifides; fleurs blanchâtres. *D. laciniatus*.

1. **D. PILOSUS** L.; *Cephalaria pilosa* Gren. et Godr. (C. poilue). Lisières de bois, haies, buissons, bords de chemins. — AR., AC. Zone calcareuse; Zone argilo-sablonneuse: Melden, Etichove, Feluy, Langdorp, Winterhoven, Diepenbeek, mais probablement ailleurs; Région ardennaise: Spa, Bouillon; il existe dans la Région jurassique. — ♂ — Juillet-août.

2. **D. SYLVESTRIS** Mill.; *D. fullonum* var. α L. (C. sauvage) Lieux incultes, bords des chemins. — C. Zone calcareuse; AC. Zone argilo-sablonneuse, mais est rare ou manque par places. Région jurassique, Zone palderienne; R. Zone campinienne et manque presque complètement dans le sable par. — ♂ — Juillet-septembre.

Obs. — *D. laciniatus* L. aurait, paraît-il, été observé par Lejeune entre Verviers et Limbourg où il n'a plus été trouvé et où probablement il était introduit.

† **D. FULLONUM** L. (*pro parte*) (C. à foulon). Plante autrefois cultivée. — Il est rare d'en rencontrer quelques pieds provenant d'anciennes cultures ou introduits. —

♂ — Juillet-août.

LXXII. — COMPOSÉES (Adans.) (1).

Fleurs (fleurons) hermaphrodites, unisexuelles ou neutres par avortement régulières ou irrégulières, *sessiles sur un réceptacle commun entouré d'un involucre* et rapprochées en capitule (anthode, calathide). Involucre composé de plusieurs folioles (écailles) libres ou rarement soudées entre elles. Réceptacle nu ou muni de bractées ou paillettes à l'aisselle desquelles naissent les fleurons. Paillettes ord. membraneuses ou scarieuses, persistantes, très-rarement caduques, entières ou incisées, souvent divisée jusqu'à la base en soies plus ou moins longues. Calice jamais coloré en vert, gamosépale à tube soudé avec l'ovaire, prolongé ou non en col au-dessus de l'ovaire, à limbe nul ou réduit à des arêtes, ou à un rebord circulaire épais ou membraneux entier denté incisé, ou divisé en soies paléiformes, ou plus ord. en soies capillaires (aigrette) libres ou soudées inférieurement, persistantes ou caduques. Corolle insérée au sommet du tube du calice, gamopétale, tubuleuse à limbe régulier ou irrégulier, ord. 4-5-denté ou 5-4-fide, ou fendue au côté interne de manière à constituer un limbe plan unilatéral 5-denté (ligule). Etamines 4-5, insérées sur le tube de la corolle, nulles ou rudimentaires dans les fleurons femelles ou neutres, à filets libres rarement soudés entre eux. *Anthères* dressées, *soudées par leurs bords en un tube qui engaine le style*, linéaires, ord. prolongées en appendice au sommet, à loges souvent prolongées chacune à la base en un appendice plus ou moins long en forme de queue. Style filiforme, quelquefois renflé en nœud dans sa partie supérieure, bifide supérieurement, à branches (vulg. stigmates) libres ou soudées entre elles, présentant ord. en dehors ou au sommet des poils courts et roides (poils collecteurs). Stigmates constituant deux lignes distinctes ou confluentes, qui occupent les bords de la face interne de chacune des branches du style. *Fruit* (akène) soudé avec le calice, *sec, uniloculaire, monosperme, indéhiscents*, à insertion basilaire ou latérale, terminé en bec par le prolongement du tube du calice ou dépourvu de bec, surmonté d'une aigrette à soies capillaires persistante ou caduque, ou surmonté d'arêtes ou d'écailles, d'une couronne ou d'un rebord, ou complètement nu. Graine à testa ord. soudé avec le péricarpe. *Périsperme nul*. — Plantes annuelles, bisannuelles ou vivaces, herbacées ou sous-frutescentes; feuilles alternes, rarement opposées ou verticillées; stipules nulles; capitules multiflores ou pauciflores, très-rarement uniflores.

1. Capitules à fleurons tubuleux au moins ceux du centre, à corolle régulière 4-5-dentée (<i>Tubuliflores</i>)	2
Capitules à fleurons tous ligulés, c'est-à-dire à corolle fendue à limbe en languette (<i>Liguliflores</i>)	48
2. Capitules à un seul fleuron, disposé en une tête globuleuse sur un réceptacle commun non entouré d'un involucre.	ECUINORUS (7 bis)
Capitules pluriflores ou multiflores	3
3. Fleurons tous tubuleux.	4
Fleurons extérieurs ligulés, les autres tubuleux.	27

(1) Cette famille porte aussi le nom de *Synanthérées*. Ce mot rappelle la soudure des anthères, tandis que celui de *Composées* à trait au mode d'inflorescence.

4.	Folioles de l'involucre à pointe recourbée en hameçon accrochant . . .	LAPPA (7)
	Folioles de l'involucre à pointe non recourbée . . .	5
5.	Folioles de l'involucre toutes ou la plupart à bords supérieurs découpés en peigne ou lacérés . . .	6
	Folioles de l'involucre à bords entiers ou presque entiers . . .	8
6.	Plante glabre ; feuilles marbrées de taches blanches . . .	SYLABUM (1 bis)
	Plante plus ou moins pubescente ou velue ; feuilles non marbrées de blanc . . .	7
7.	Feuilles très épineuses ; aigrette longue, à poils barbus (1) . . .	CARLINA (2)
	Feuilles non épineuses, rarement un peu épineuses par la pointe des segments ; aigrette nulle ou très-courte . . .	CENTAUREA (7)
8.	Feuilles à dents ou à segments épineux . . .	9
	Feuilles non épineuses . . .	11
9.	Aigrette à poils denticulés-scabres paraissant lisses à l'œil nu . . .	CARDUS (1)
	Aigrette à poils barbus (plumeux) . . .	10
10.	Réceptacle chargé de paillettes sétacées . . .	CIRSIUM (5)
	Réceptacle nu, dépourvu de paillettes sétacées . . .	ONOPORDON (4)
11.	Feuilles à bords entiers . . .	12
	Feuilles découpées ou dentées . . .	18
12.	Plante verte et glabre . . .	15
	Plante couverte d'un duvet blanchâtre, du moins à la face inférieure des feuilles . . .	11
15.	Feuilles très étroites-linéaires, à une nervure longitudinale . . .	LINOSYRIS (50)
	Feuilles larges, à 5-7 nervures principales . . .	ASTER (29)
14.	Plante diotique ; feuilles à la fin vertes et glabres en dessus ; fleurons blancs ou roses ; aigrette des fleurons mâles à soies épaissies dans leur partie supérieure . . .	ANTENNARIA (22)
	Plante non diotique ; feuilles plus ou moins velues-blanchâtres en dessus ; fleurons jaunes ou jaunâtres ; aigrette nulle ou à soies non épaissies au sommet . . .	15
15.	Akènes dépourvus d'aigrette . . .	MICROPS
	Akènes surmontés d'une aigrette . . .	16
16.	Involucre d'un jaune d'or, ou d'un jaune orange, à folioles presque entièrement glabres, très-luisantes . . .	HELICHRYSUM (20)
	Involucre tomenteux-blanchâtre, à folioles seulement ord. glabres au sommet qui est plus ou moins luisant, brunâtre ou blanchâtre . . .	17
17.	Capitules coniques ou pyramidaux, resserrés au sommet, plus ou moins anguleux ; folioles de l'involucre entremêlées de fleurons . . .	FILAGO (25)
	Capitules subglobuleux ou hémisphériques, non resserrés au sommet ; folioles de l'involucre non entremêlées de fleurons . . .	GNAPHALIUM (21)
18.	Tige portant seulement des écailles ; feuilles naissant après les fleurs, toutes radicales en rosette . . .	19
	Tige feuillée . . .	20
19.	Fleurons jaunes ; capitules solitaires au sommet des tiges . . .	TUSSILAGO (36)
	Fleurons rougeâtres ou blancs ; capitules nombreux et disposés en grappe plus ou moins allongée . . .	PETASITES (37)
20.	Feuilles opposées . . .	21
	Feuilles alternes . . .	22
21.	Fleurons rougeâtres ; akènes surmontés d'une aigrette à soies capillaires . . .	EUPATORIUM (33)
	Fleurons jaunes ; akènes surmontés de 2-4 arêtes denticulées . . .	BIDENS (8)
22.	Fleurons purpurins ; plante tout à fait glabre . . .	SERRATULA (6)
	Fleurons jaunes ; plante ord. pubescente . . .	23
23.	Feuilles superficiellement dentées et pubescentes en dessous . . .	INULA (25)
	Feuilles profondément découpées, ou presque entières et glabres . . .	24
24.	Akènes surmontés d'une aigrette . . .	SENECIO (51)
	Akènes sans aigrette . . .	25
25.	Feuilles tomenteuses-blanchâtres en dessous, ou vertes entières ou presque entières ; capitules petits . . .	ARTEMISIA (17)
	Feuilles découpées, presque glabres, vertes ; capitules assez gros plus ou moins longuement pédonculés . . .	26
26.	Feuilles glabres ou presque glabres, les supérieures sessiles . . .	TANACETUM (18)
	Feuilles pubescentes, les supérieures pétiolées . . .	PYRETHRUM (14)
27.	Tige simple écailleuse, ou tige nulle et pédoncules radicaux nus . . .	28
	Tige feuillée, ord. rameuse . . .	29
28.	Tige aérienne nulle ; pédoncules nus radicaux ; fleurons ligulés blancs ou rosés . . .	BELLIS (16)

(1) Les soies de l'aigrette peuvent être lisses, scabres ou chargées de poils plus ou moins longs.

	Tige chargée d'écaillés; fleurons tous jaunes	TUSSELAGO (56)
29.	Feuilles opposées	BIDENS (8)
	Feuilles alternes	30
30.	Akènes sans aigrette	31
	Akènes tous ou la plupart surmontés d'une aigrette	38
31.	Fleurons tous jaunes	32
	Fleurons ligulés blancs ou roses, les autres jaunes	34
32.	Feuilles pinnatiséquées, à segments dentés; réceptacle chargé de paillettes	COTA (12)
	Feuilles entières; dentées ou trifides; réceptacle nu	33
33.	Plante pubescente; akènes courbes, les extérieurs épineux	CAENEDIA (19)
	Plante glabre; akènes droits, non épineux	CHRYSANTHEMUM (15)
34.	Réceptacle chargé de paillettes	33
	Réceptacle sans paillettes, ou seulement alvéolés	37
35.	Fleurons de la même couleur, tous blancs ou tous roses	ACHILLEA (9)
	Fleurons ligulés blancs, les tubuleux jaunes	36
36.	Tube de la corolle s'élargissant à la base, se prolongeant en dessous de son point d'insertion en recouvrant plus ou moins la partie supérieure de l'akène	ORMENIS (10)
	Tube de la corolle non prolongé sous son point d'insertion pour former une coiffe complète ou incomplète qui entoure le sommet de l'akène	ANTHEMIS (11)
37.	Feuilles multiséquées, à segments très-étroits-lucides	MATRICARIA (15)
	Feuilles à segments larges, incisés dentés, ou feuilles seulement dentées ou pinnatifides	PYRETHRUM (14)
38.	Fleurons ligulés bleus, d'un rose violet, blancs ou d'un blanc jaunâtre; akènes comprimés	39
	Fleurons ligulés d'un beau jaune; akènes cylindriques ou tétragones	41
39.	Fleurons ligulés sur un seul rang, à ligules longues, bleues ou violacées; alvéoles du réceptacle à rebords élevés-denticulés	ASTER (29)
	Fleurons ligulés sur 2 ou plusieurs rangs, à ligules très-étroites, souvent peu apparentes, blanches ou blanchâtres et un peu violacées sur le dos; alvéoles du réceptacle à rebords très-courts non denticulés	40
40.	Fleurons ligulés à ligules apparentes et étalées, environ 1 fois plus longues que l'involucre; akènes du centre à aigrette dont les poils sont placés sur 2 rangs	SELINACTIS (28)
	Fleurons ligulés à ligules peu apparentes, très-étroites ou filiformes, dressées; akènes du centre à aigrette dont les poils sont placés sur un seul rang	ERIGERON (27)
41.	Tige portant 1-2 paires de feuilles opposées	ARNICA (32)
	Tige à feuilles alternes	42
42.	Involucre à folioles égales sur 1-2 rangs, quelquefois muni à la base d'écaillés accessoires plus courtes	45
	Involucre à folioles inégales sur plusieurs rangs	45
43.	Capitules gros, peu nombreux, solitaires au sommet de la tige et des rameaux; folioles de l'involucre sur 2 rangs	DORONICUM (31)
	Capitules assez petits, nombreux; involucre à folioles sur 1 rang, avec ou sans écaillés accessoires à la base	44
44.	Involucre muni à la base d'écaillés accessoires ord. plus courtes que les folioles	SENECIO (54)
	Involucre sans écaillés accessoires à la base	CINERARIA (33)
45.	Feuilles élargies à la base et embrassant plus ou moins la tige	46
	Feuilles rétrécies à la base, jamais embrassantes	47
46.	Aigrette entourée à la base par une petite aigrette secondaire en forme de couronne	PIERARATA (24)
	Aigrette simple, à poils sur un rang, non entourée extérieurement à la base par une petite couronne	INULA (25)
47.	Fleurons ligulés à ligules étalées rayonnantes ou capitules très-petits env. 1 mill. de large; capitules très-nombreux en panicule allongée très-compacte	SOLIDAGO (26)
	Fleurons ligulés à ligules peu ou point apparentes, dressées; capitules disposés en corymbe aplani au sommet	INULA (25)
48.	Akènes sans aigrette ou aigrette réduite à une couronne membraneuse courte laciniée	49
	Akènes tous ou la plupart surmontés d'une aigrette formée de longues soies capillaires souvent barbues	51
49.	Fleurons bleus; aigrette réduite à une couronne de paillettes beaucoup plus courtes que l'akène	CICHORIUM (40)
	Fleurons jaunes; aigrette tout à fait nulle	50

50. Tige feuillée; pédoncules non renflés et non très fistuleux au sommet; akènes dépourvus de rebord terminal LAPSANA (38)
 Feuilles toutes radicales en rosette; pédoncules renflés et très fistuleux sous les capitules; akènes terminés par un rebord court en forme de couronne. ARNOSERIS (39)
51. Réceptacle chargé de longues paillettes plus ou moins larges HYPOCHOERIS (41)
 Réceptacle sans paillettes, nu ou présentant de courts poils scarieux 52
52. Soies de l'aigrette plumbeuses ou barbues 53
 Soies de l'ai. nette denticulées ou scarées paraissant lisses à l'œil nu ou bien réellement lisses. 59
53. Plante herbacée de poils roides piquants ou de petits aiguillons. 54
 Plante à poils non roides ou piquants 55
54. Folioles extérieures de l'involucre sur un rang, ord. 5, très larges, cordées et égalant les intérieures; akènes terminés par un long bec HELMINTHIA (45)
 Folioles extérieures de l'involucre sur plusieurs rangs, petites, courtes; akènes seulement atténués au sommet sans un long bec PICUIS (44)
55. Akènes portés sur un pédicule renflé et creux PODOSPERMUM (48)
 Akènes sessiles sans pied creux 56
56. Feuilles entières, à 3-5 nervures longitudinales. 57
 Feuilles dentées ou pinnatifides, à une nervure médiane portant de nombreuses nervures latérales 58
57. Involucre à 8-12 folioles, égales, disposées sur un rang; akènes terminés par un long bec grêle TRAGOPOGON (46)
 Involucre à folioles nombreuses, inégales, disposées sur plusieurs rangs; akènes courtement atténués au sommet SCORZONERA (47)
58. Akènes du rang extérieur à aigrette remplacée par une couronne scarieuse, courte et laciniée THRINXIA (42)
 Akènes tous à aigrette longue et à soies capillaires. LEONTODON (43)
59. Akènes au moins ceux du centre rétrécis en un bec grêle, filiforme et plus ou moins allongé 60
 Akènes tronqués au sommet ou un peu rétrécis, non terminés par un bec grêle. 63
60. Feuilles toutes radicales en rosette; tige nulle; pédoncules radicaux nus, simples, fistuleux, terminés par un capitule. TARAXACUM (49)
 Tige feuillée, rameuse. 61
61. Akènes portant au sommet 5 petites écailles ou dents qui entourent la base du bec CHONDRILLA
 Akènes sans dents à leur sommet entourant la base du bec. 62
62. Involucre glabre; akènes très-comprimés; plante glabre ou seulement chargée de petits aiguillons. LACTUCA (50)
 Involucre pubescent; akènes cylindriques; plante mollement pubescente. BARKHAUSIA (52)
63. Feuilles caulinaires rétrécies à la base, ou brièvement pétiolées, non embrassantes; akènes à sommet tronqué non rétréci HIERACIUM (54)
 Feuilles caulinaires moyennes embrassant la tige par deux oreillettes plus ou moins allongées 64
64. Akènes comprimés-aplati. SONCHUS (51)
 Akènes presque cylindriques. CREPIS (55)

SOUS-FAMILLE I. TUBULIFLORES. — Capitules à fleurons tubuleux régulièrement 4-5-dentés, au moins ceux du centre.

Tribu I. Cinarocéphales. — Fleurons tous tubuleux. Style renflé en nœud au-dessous des branches.

Sous-tribu I. — Aigrette caduque se détachant d'une seule pièce, composée de longues soies lisses, scarées ou plumbeuses, soudées en anneau à la base.

1. **ONOPORDON L.** (Onoporde). Involucre à folioles imbriquées, atténuées en épine. Réceptacle dépourvu de soies, profondément alvéolé, à parois des alvéoles membraneuses sinuées-dentées. Fleurons égaux. Akènes subtétragones-comprimés, sillonnés transversalement. Aigrette caduque, à soies scarées, disposées sur plusieurs rangs, soudées en anneau à la base.

Plante très-robuste; tige longuement ailée-épineuse; feuilles blanchâtres-laineuses, dentées-épineuses; involucre aranéux, à folioles extérieures étalées-réfléchies; fleurons purpurins *O. acanthium*.

1. *O. Acanthium* L. (O. à feuilles d'Acanthe). Bords des chemins, décombres, lieux incultes. — AR., R. Zones calcareuse et argilo-sablonneuse; manque complètement sur de très grandes étendues, mais est abondant autour de quelques villes, comme par exemple Namur et Mons; AR. Zone maritime; et la le long du Littoral; Zone pallérienne; Holleken (Assenede), mais probablement ailleurs. — ☉ ☉ — Juillet-septembre.

2. *CARLINA* Tournef. (Carline). *Involucre à folioles imbriquées, les extérieures foliacées-dentées-épineuses, les intérieures scarieuses-colorées rayonnantes beaucoup plus longues que les fleurons. Réceptacle hérissé de soies. Fleurons égaux. Akènes un peu comprimés, couverts de poils bifurqués apprimés. Aigrette caduque, à soies longues, plumeuses, disposées sur un seul rang, se soudant inférieurement par 3-3 avant de se réunir en anneau à la base.*

Tige ailée-épineuse; feuilles sinuées très-épineuses; folioles intérieures de l'involucre longuement scarieuses-jaunâtres au sommet et supportant des fleurons ligules; fleurs jaunâtres. *C. vulgaris*.

1. *C. vulgaris* L. (C. commune). Coteaux secs, pâturages, bois, bords des chemins. — C., AC. Zone calcareuse; AC. Régions jurassique et ardennaise; AC. Zone argilo-sablonneuse, mais manque par places; R. Zone maritime; Zone pallérienne; Bouchaute, mais probablement ailleurs. R. Zone campinienne. — ☉ ☉ et ☉ — Juillet-septembre.

Obs. — On cultive assez fréquemment comme plantes alimentaires deux espèces du genre *Cinara* Vaill. : *C. Scolymus* L. (Artichaut), et *C. Cardunculus* L. Cardon.

3. *CIRSIUM* Tournef. (Cirse). *Involucre à folioles imbriquées, ord. atténuées supérieurement, à pointe ord. épineuse. Réceptacle hérissé de soies. Fleurons égaux. Anthères à loges dépourvues d'appendices basilaires, terminées en un appendice linéaire-subulé. Akènes un peu comprimés, lisses. Aigrette longue, caduque, à soies longuement plumeuses, disposées sur plusieurs rangs, soudées en anneau à la base.*

1. Feuilles toutes en rosette radicale au milieu de laquelle nait un capitule sessile ou presque sessile *C. acule.*
2. Tige plus, au moins élevée et feuillée 2
3. Fleurons longuement décourtes et rendant la tige ailée-épineuse dans toute la longueur de chaque entre-nœud 3
4. Feuilles point ou peu décourtes; tige non ailée ou brièvement ailée au sommet des entre-nœuds. 4
5. Capitules assez petits agglomérés au sommet de la tige et des rameaux; involucre à folioles dressées, à peine épineuses au sommet; feuilles non hérissées spinuleuses sur la face supérieure *C. palustre.*
6. Capitules gros, solitaires; involucre à folioles étalées, terminées par une forte épine; feuilles hérissées-spinuleuses en dessus. *C. lanceolatum.*
4. Feuilles à face supérieure chargées de petites épines; involucre fortement aranéux, à folioles élargies en spatule sous la pointe. *C. eriophorum.*
5. Feuilles glabres, ou velues, mais non spinuleuses en dessus; involucre glabre ou un peu laineux, à folioles non élargies en spatule au sommet. 5
3. Fleurons jaunes ou jaunâtres; capitules entourés de larges bractées décorées. *C. oleraceum.*
6. Fleurons purpurins, rarement blancs; capitules non entourés de larges bractées foliacées 6
6. Tige nulle, ou assez courte et alors feuillée dans toute sa longueur; souche non stolonifère et racines non renflées-tubéreuses *C. acule.*
7. Tige élevée ord. nue dans sa partie supérieure; souche stolonifère ou racines renflées-tubéreuses 7
7. Feuilles radicales irrégulièrement dentées ou sinuées-lobées, à lobes triangulaires bi-tridentés; souche émettant des stolons souterrains à fibres radicales peu ou pas épaissies *C. anglicum.*

Feuilles radicales pinnatifides ou pinnatipartites, à segments allongés bi-trifides; souche n'émettant pas de stolons, à fibres radicales ord. renflées-fusiformes à leur base. *C. bulbosum*.

1. *C. lanceolatum* L. (*Carduus*) Scop. (*C. lancéolé*). Bords des chemins, lieux incultes, bois montueux, etc. — C. — ☉☉ — Juin-septembre.

Obs. — Les feuilles de cette espèce sont parfois blanchâtres aranéuses en dessous var. *nemorale*. — *C. nemorale* Rehb. Cette forme, que j'ai observée dans les environs de Rochefort et qu'on signale dans diverses localités, ne peut évidemment constituer une espèce légitime. *C. lanceolatum* varie encore dans le volume de ses capitules, dans son facies, etc.

2. *C. liliophorum* L. (*Carduus*) Scop. (*C. laineux*). Coteaux pierreux, bords des chemins, lieux incultes. — Région jurassique: Orval, mais peut-être ailleurs; Zone calcaireuse: Foi Notre-Dame, entre Sotimes et Dinant, Dinant, Bouvières, entre Dinant et Chênay. Dinant semble être le centre de ces diverses stations, autre fois à St Marc près de Namur, Rumillies, Tournay, Vaulx, Chereq; Zone maritime: entre Blankenberghe et Heyst. — ☉☉ — Juillet-août.

Obs. — Cette grande et magnifique espèce paraît très-localisée en Belgique, puisque, dans le fond, il n'y a pour ainsi dire que cinq stations connues: Orval, Dinant, Namur, Tournay et Blankenberghe. J'ai vu ça et là dans la Zone poldérienne de très-grandes rosettes d'un *Cirsium* dont les feuilles ressemblent beaucoup à celles de cette espèce, mais je pense qu'elles appartiennent à *C. lanceolatum*.

3. *C. palustre* L. (*Carduus*) Scop. (*C. des marais*). Bois et prairies humides, fossés, tourbières. — C., AC. — ☉☉ — Juin-septembre.

4. *C. acule* L. (*Carduus*) All. *C. aculé*. Coteaux arides, pelouses, pâturages, bords des chemins. — C., AC. Zone calcaireuse, mais paraît rare ou assez rare sur la rive gauche de la Sambre; Zone argilo-sablonneuse: Urcel, Forest, Laeken, Pont Brûlé, Zone campinienne: Machelen, Peuthy; Région jurassique: Torgny, mais probablement ailleurs; Région ardennaise: Mont Haut-Fays, entre St-Hubert et Champlon, mais probablement introduit. — ♀ — Juillet-septembre.

Obs. I. — On rencontre parfois cette espèce avec une tige ou pedoncule feuillé haut de 3 à 10 centimètres: var. *caulescens*; (*C. dubium* Willd.)

Obs. II. — M. Wesmal signale entre Pont-Brûlé et Humbek *C. acule* x *oleraceum* (*C. decoloratum* Koch). Voir *Prodr. de la Fl. du Brab.*; pp. 60-61.

5. *C. anglicum* Lmk. (*Carduus*) DC.; *Carduus pratensis*. Huds. (*C. d'Angleterre*). Prairies humides, marécages, tourbières. — Zone campinienne: entre Moerbeke et Exerde, Begynendyck; Région ardennaise: entre Gedinne et Louette-St-Denis. — ♀ — Juillet-août.

Obs. I. — Voir sur la découverte de cette rare espèce *Notes*, fasc. I, p. 15. IV, p. 49 et V, p. 60.

Obs. II. — Peut-être rencontrera-t-on en Belgique *C. bulbosum* Lmk. (*Carduus*) DC., espèce voisine de la précédente.

6. *C. agrestis* L. (*Serratula*) Scop. (*C. des champs*). Bords des chemins, lieux incultes et cultivés, moissons, etc. — C. — ♀ — Juillet-septembre.

Obs. — Cette espèce présente une variété à feuilles blanchâtres-aranéuses en dessous (*C. incanum* Fischer), variété que je n'ai pas encore observée dans le pays.

7. *C. otrraceum* L. (*Cirsium*) Scop. (*C. maraîcher*). Prairies et bois humides, lieux marécageux. — AC., AR. Zone argilo-sablonneuse, mais est rare dans certains cantons; Zone poldérienne: Saint-Jean-in-Eremo; Zone campinienne: Lokeren, Schelle, entre Rumpst et Malines, Duffel, Sauthoven, et probablement ailleurs, mais semble faire presque défaut dans le sable pur; Zone calcaireuse: assez commun ou assez rare sur la rive gauche de la Sambre, mais ailleurs il n'a encore été observé qu'à Berslles, Bailly, Fagnolles, Roly, Han-sur-Lesse; AR. Région jurassique. — ♀ — Juillet-septembre. *Robesque! Baitier!*

Obs. I. — *C. otrraceum* x *palustre* est un hybride qui se produit assez souvent; il a été observé çà et là dans la Zone argilo-sablonneuse, ainsi qu'à Prouvy dans la Région jurassique. Voir *Manuel*, éd. 4, p. 455, et *Prodr. de la Fl. du Brab.*, pp. 61-62.

Obs. II. — *C. carminans* Dart., indiqué par Tinant à Gérouville, m'est tout à fait inconnu.

4. **CARDUUS** L. (Chardon). *Involucre à folioles imbriquées, atténuées en épine. Réceptacle hérissé de soies. Fleurons égaux. An-*

thères à loges dépourvues d'appendice basilaire, terminées en un appendice linéaire-subulé. Akènes un peu comprimés, lisses. *Aigrette* longue, caduque, à soies plus ou moins scabres, disposées sur plusieurs rangs, soudées en anneau à la base.

1. Capitules étroits-allongés-cylindriques, sessiles au sommet des rameaux; involucre blanchâtre, à folioles intérieures dépassant les fleursons *C. tenuiflorus*.
Capitules globuleux ou ovoïdes, plus ou moins pedoncules; involucre vert, à folioles intérieures plus courtes que les fleursons. 2
 2. Capitules très-gros, penchés; involucre à folioles insensiblement atténuées en une pointe très-vulnérante, toutes les extérieures réfléchies ou étalées; pedoncules ord. non ailés au sommet. *C. nutans*.
Capitules assez petits, dressés; involucre à folioles brusquement atténuées en une pointe courte et peu épineuse, les inférieures réfléchies ou étalées, les moyennes et les supérieures étalées-ouvertes ou étalées-dressées, ou toutes dressées. 3
 3. Feuilles profondément pinnatifides, à lobes 3-5 filés à division presque palmées, ord. verts et non aranéuses-blanchâtres en dessous; plante à feuilles et à tige très-spinuleuses *C. acanthoides*.
Feuilles superficiellement sinuées-pinnatifides, à lobes larges peu incisés, ord. fortement aranéuses blanchâtres en dessous; plante à feuilles et à tige faiblement spinuleuses, à aiguillons non-vulnérants. *C. crispus*.
1. *C. tenuiflorus* Curt. (C. à petits capitules). Bords des chemins, lieux incultes. — Zone maritime; Nieupoort, Mariakerke, Ostende, mais probablement ailleurs; Zone poldérienne; Bruges. — ☉ ☉ — Juin-août.
2. *C. acanthoides* L.; *C. crispus* Plurim. auct. *C. Faux-Acanthe*. Bords des chemins, lieux incultes, bois. — *C.*, si ce n'est dans la Région ardennaise où il paraît rare. — ☉ ☉ — Juillet-septembre.

Obs. — Il règne parmi les auteurs une très-grande confusion au sujet de cette espèce et de la suivante. Tout ce qu'on a pris jusqu'ici en Belgique pour *C. crispus* semble se rapporter à *C. acanthoides* tel que le comprennent la plupart des floristes allemands et ceux du nord de l'Europe. Reste à voir si le vrai *C. crispus* n'est pas une plante plus ou moins boréale et s'il existe réellement en France où il est cependant signalé comme commun dans tout le Nord. Je suis porté à croire que le *C. crispus* de la majeure partie des auteurs français n'est que *C. acanthoides*. Quant à leur *C. acanthoides*, il n'est probablement que l'hybride de *C. nutans* et *acanthoides*. L'erreur dans laquelle sont tombés beaucoup de phytographes provient de ce qu'ils ont voulu voir une forme hybride dans *C. acanthoides*, qu'ils ont cru que le vrai *C. crispus* s'avancât assez vers le Midi et enfin de ce que d'un pays à l'autre on échange rarement *C. crispus* ou ce que l'on prend pour tel. Malgré les bonnes descriptions publiées en Allemagne sur *C. acanthoides*, la connaissance de cette espèce n'est pas encore complète. C'est ainsi qu'on trouve dans les bois de notre Zone calcaireuse une forme grêle, élevée, à feuilles plus ou moins blanchâtres-aranéuses en dessous, à capitules plus petits, à folioles involucreux toutes dressées, plus ou moins apprimées, à pointe peu ou point vulnérante. Si ce n'était les feuilles, leurs decurrenances, on serait tenté de la rapporter à l'espèce suivante. Un bon travail sur les formes et hybrides de *C. acanthoides*, *crispus* et *nutans* est devenu nécessaire pour faire cesser la confusion.

3. *C. crispus* L. (*C. crépu*). Bois. — Indiqué partout. — ☉ ☉ — Juillet-septembre.

Obs. — Je n'ai encore rien vu de Belgique qui pût se rapporter exactement à cette espèce que je possède seulement de la Silésie et sur laquelle M. v. Uetrichtz a bien voulu me fournir des éclaircissements très-étendus.

4. *C. nutans* L. (*C. penché*). Coteaux arides, lieux incultes, bords des chemins. — *C.* Zone calcaireuse; AC., AR Région jurasique, Zones maritime et poldérienne; R. Zone argilo-sablonneuse; Zone campinienne; Selzsch., Rienne, Guzenhoek, trois stations le long du canal de Terneuse où la plante a pu s'introduire de la Zone poldérienne; R. Région ardennaise, mais probablement introduit. — ☉ ☉ — Juillet-août.

Obs. — Dans la Zone calcaireuse, on rencontre çà et là *C. nutans* x *acanthoides* (*C. acanthoides* Plurim. Auct.).

† Silybum Vaill. (*Silybie*). *Involucre à folioles imbriquées, celles des rangs extérieurs terminées par un appendice lobé à lobes épineux. Réceptacle hérissé de soies. Fleurons égaux. Étamines à filets pubescents-papilleux soudés en tube. Akènes à insertion large basi-*

laire, un peu comprimés, lisses, surmontés d'une aigrette caduque, à soies longues, fortement scabres, disposées sur plusieurs rangs, soudées en anneau à la base.

Tige non ailée; feuilles ord. très amples, sinuées ou sinuées-pinnatifides, marbrées de blanc; fleurons purpurins; plante glabre. *S. Marianum*.

† *S. Marianum* L. (*Carduus*) Gaertn. S. de Marie. Plante cultivée, subspontanée çà et là et fugace. — ☉ — Juillet-août.

Sous-tribu II. — *Aigrette persistante, ou à soies se détachant isolément, rarement nulle; soies lisses ou scabres, jamais plumeuses, très-rarement paléiformes, libres, très-rarement soudées en une couronne laciniée.*

5. **LAPPA** Tournef. (Bardane). *Involucre à folioles imbriquées, celles des rangs extérieurs linéaires-subulées à pointe recourbée en crochet, les intérieures lancéolées droites ou à peine recourbées. Réceptacle hérissé de soies. Fleurons égaux. Anthères à loges prolongées inférieurement en appendices subulés. Akènes à insertion presque basilaire, comprimés, ridés transversalement, surmontés d'une aigrette à soies courtes, scabres, disposées sur plusieurs rangs, libres jusqu'à la base, caduques isolément.*

1. Capitules florifères fortement ombiliqués, blanchâtres-tris-aranéux; corolle glanduleuse, à tube à base acrescente très-renflée charnue à la fin; feuilles radicales à pétiole fistuleux *L. tomentosa*.

Capitules florifères peu ou point ombiliqués, glabres, plus rarement un peu aranéux; corolle glabre, à base non acrescente, non renflée charnue à la fin; feuilles radicales à pétiole plein ou fistuleux 2

2. Capitules ord. très-gros en corymbe plan au sommet, ord. longuement pédonculés; corolle à portion campanulée beaucoup plus courte que la partie tubuleuse; feuilles radicales à pétiole plein *L. officinalis*.

Capitules assez gros ou petits, en panicule racémiforme à l'extrémité de la tige et des rameaux, sessiles ou assez courtuement pédonculés; corolle à portion campanulée égalant environ la partie inférieure; feuilles radicales à pétiole fistuleux.

L. glabra.

1. *L. GLABRA* Lmk. (*pro parte*); *Arctium minus* Schk., *Lappa minor* DC. (B. glabre). Bords des chemins, lieux incultes, bois. — C., AC., si ce n'est dans la Région ardennaise et dans la Zone campinienne où il paraît rare ou assez rare. — ☉ ☉ — Juillet-septembre.

Obs. — Dans les bois, ord. cette espèce présente une forme très-développée, à capitules gros plus ou moins aranéux (var. *nemorosa*. — an *Arctium nemorosum* Lcj.?, que plusieurs auteurs considèrent comme spécifiquement distincte. Elle doit probablement se rapporter à *L. macrosperma* Wallr., *L. intermedia* Lange. Postérieurement à mes observations sur les espèces de ce genre (Notes, fasc. I, pp. 13-16, II, pp. 55-58), M. Bashington a publié de nouvelles considérations que je me propose de critiquer dans un travail spécial.

2. *L. OFFICINALIS* All.; *Arctium majus* Schk., *Lappa major* Gaertn. (B. officinale). Lieux incultes, bords des raux. — AC. Zone calcaireuse, mais manque par places; R. Zone argilo-sableonneuse et Région ardennaise. — ☉ ☉ — Juillet-août.

Obs. — Il existe probablement dans la Région jurassique. Je ne l'ai point vu de la Région septentrionale.

3. *L. TOMENTOSA* Lmk.; *Arctium Bardana* Willd., *A. tomentosum* Schk. (B. tomenteuse). Bords des chemins, lieux incultes. — Zone calcaireuse: autour de Mons et çà et là assez abondant dans la vallée de la Trouille, Esquiennes, Montignies Saint-Christophe, Geronsart Bousset-en-Fagne; Région jurassique: Orval. — ☉ ☉ — Juillet-août.

Obs. — Voir sur sa dispersion *Bull. de la Soc. roy. de Bot.*, III, pp. 413-418 et *Notes*, fasc. V, p. 46. — Varié parfois à capitules glabres (var. *denudata* Lange), forme que j'ai vue de la Silésie, mais qui ne s'est pas encore rencontrée en Belgique.

6. **SERRATULA** L. (Sarrette). *Involucre à folioles imbriquées, les extérieures aiguës non épineuses, les intérieures plus ou moins*

membraneuses-scarieuses au sommet. Réceptacle hérissé de soies. *Fleurons égaux*. *Akènes à insertion latérale*, un peu comprimés, presque lisses, surmontés d'une *aigrette à soies scabres*, disposées sur plusieurs rangs, libres jusqu'à la base, caduques isolément, inégales, les *extérieures plus courtes*.

Feuilles pinnatifidées ou indivises, finement dentées; fleurons purpurins; panicule corymbiforme; capitules dioïques par avortement. *S. tinctoria*.

1. *S. TINCTORIA* L. (S. des teinturiers). Bois, clairières, pâturages. — Zone calcareuse rare vers sa limite méridionale entre la Sambre et la Vesdre, mais sur la rive gauche de la Sambre n'est connu qu'entre Maisières et Masmy; R. Région ardennaise; Zone argilo-sableuse Aerschot; Zone campinienne; St Hubert Rudderwoorde, Aeltre, Westerloo. — \mathcal{J} . — Juillet-septembre. — Plante très polymorphe.

7. *CENTAUREA* L. (Centaurée). *Involucre à folioles imbriquées, entourées d'une bordure denticulée-ciliée, ou terminées par un appendice scarieux lacinié ou denticulé-cilié, plus rarement par une épine*. Réceptacle hérissé de soies. *Fleurons de la circonférence stériles, infundibuliformes, rayonnants*, plus grands que ceux du centre, très-rarement hermaphrodites, semblables à ceux du centre. *Akènes à insertion obliquement latérale*, comprimés, glabres ou pubescents, dépourvus d'aigrette, plus ord. surmontés d'une *aigrette courte*, persistante *composée de soies inégales scabres ord.* disposées sur plusieurs rangs, les soies *les plus intérieures plus courtes conniventes*.

- | | |
|---|---|
| 1. Folioles de l'involucre terminées par une longue et forte épine | 2 |
| Folioles de l'involucre non terminées par une épine. | 3 |
| 2. Fleurons purpurins, rarement blancs; feuilles caulinaires non decurrentes. | |

C. Calcitrapa.

Fleurons jaunes; feuilles caulinaires decurrentes dans toute la longueur des entrenœuds et rendant la tige et les rameaux ailés. *C. solstitialis.*

- | | |
|---|---|
| 3. Fleurons ord. d'un beau bleu; feuilles un peu blanchâtres-aranéuses. | 4 |
|---|---|

Fleurons purpurins; feuilles pubescentes, à poils non aranéux. *C. montana.*

- | | |
|--|---|
| 4. Plante annuelle; feuilles caulinaires non decurrentes; aigrette égalant presque l'akène | 5 |
|--|---|

C. Cyanus.

Plante vivace; feuilles longuement decurrentes et rendant la tige ailée; aigrette 3-4 fois plus courte que l'akène. *C. montana.*

- | | |
|---|---|
| 5. Feuilles toutes pinnatifides; folioles de l'involucre entourées dans leur partie supérieure d'une bordure noire ciliée | 3 |
|---|---|

C. Scabiosa.

Feuilles inférieures indivises ou sinuées, plus rarement pinnatifides; folioles de l'involucre brusquement terminées par un appendice scarieux lacéré ou pectiné, rarement presque entier *C. Jacea.*

- | | |
|--|---|
| 6. Fleurons extérieurs ord. rayonnants; aigrette nulle ou très-rudimentaire. | 3 |
|--|---|

Fleurons extérieurs non rayonnants; aigrette plus ou moins fournie égalant le quart ou le tiers de l'akène *C. nigra.*

- 1.** *C. JACEA* L. et *Plurim.* auct. (*C. Jaccée*). Prairies, pâturages, bords des chemins, bois. — \mathcal{C} . — \mathcal{J} . — Juin-septembre.

Obs. 1. — Les formes que d'ord. on ramène sous le nom de *Jacea* sont extrêmement nombreuses, semblent se confondre les unes avec les autres, se relier par des transitions insensibles et, dans l'état actuel de la science, ne peuvent être déterminées avec certitude. Elles constituent un chaos où l'on se perd. J'en ai recolté plus de cinquante dont le plus grand nombre échappent aux descriptions qu'on a tenté de faire. A mon sens, ce groupe doit être remanié complètement, et les espèces, si espèces diverss existent, doivent être étayées sur des caractères spécifiques plus rigoureux. L'appendice des folioles involucrales est très variable dans la nature et subit de profondes modifications par la culture. Je n'ai certes point la prétention d'éclaircir ici ce groupe, élucidation qui exigerait des années; je me borne à donner, d'après M. Boreau, l'analyse de quelques formes.

- | | |
|---|---|
| a. Appendices (des folioles involucrales) tous ou presque tous régulièrement ciliés en dents de peigne. | b |
| Appendices les uns presque entiers, les autres irrégulièrement laciniés. | d |

- b. Appendices lancéolés, courbés en dehors au sommet. *C. microptilon* Godr.
 Appendices ovales et apprimés. *C. pratensis* Thuill. c
 c. Involucre gros et d'un brun foncé *C. pratensis* Thuill.
 Involucre médiocre, pâle ou taché. *C. serotina* Bor.
 d. Tige droite, ferme; feuilles lancéolées, assez larges *C. Jacea* L.
 Tige lâche ou inclinée; feuilles étroites. *C. Duboisii* Bor.

Toutes ces formes existent plus ou moins abondamment dans le pays, surtout dans la Zone calcaireuse. Le caractère qui constitue principalement *C. microptilon* peut se produire chez des formes très-différentes!

Obs. II. — *C. amara* L., qui est une espèce du midi de l'Europe, est très reconnaissable à ses appendices amples, entiers et d'un blanc argenté. Ne se rencontre pas sous nos latitudes.

2. *C. nigra* L. (*C. noire*). Bois. — R. mais probablement AC. Région ardennaise; R. Zone calcaireuse: seulement vers sa lisière avec la Région ardennaise. — ♀ — Juillet-septembre.

Obs. — Ce que j'ai en vue sous ce nom a été figuré par M. Reichenbach dans ses *Icones*, t. DCCCLXI, f. 2, et publié par Lejeune, dans son *Choix de plantes*, sous le n° 521. Cette forme paraît bien distincte par son lobes et divers caractères. Auteurs d'ic, viennent se ranger plusieurs formes obscures dont la détermination sûre n'est impossible pour le moment. C'est ainsi que dans la Région septentrionale et dans la Zone argilo-sablonneuse on observe assez fréquemment dans les prairies une forme à fleurons extérieurs non rayonnants, à akènes souvent munis d'une aigrette plus ou moins fournie égalant le 1/4 ou le 1/3 de l'akène. Ce n'est point mon *C. nigra*. Constitue-t-elle une variété de celui-ci? Elle est assez polymorphe et l'aigrette n'est pas toujours constante. De même que *C. Jacea*, *C. nigra* Auct. a été subdivisée en plusieurs espèces nouvelles, espèces dont la délimitation et la détermination sont très-difficiles à cause de l'ignorance où l'on est des vrais caractères distinctifs. — Pour ce qui concerne la Belgique, un bon travail monographique est nécessaire pour les nombreuses formes rangées sous les noms de *C. Jacea* et *nigra*, travail qui doit être appuyé sur des expériences de culture et sur la comparaison d'échantillons authentiques.

3. *C. montana* L. (*C. des montagnes*). Bois montueux. — AR., mais très-abondant par places. Région ardennaise; Zone calcaireuse: dans sa partie méridionale à Soulmé et Hermeton, vers Dozennes et Purnode ainsi qu'à Spoutin dans la vallée du Bocq, Montgauthier, Modave, Chaudfontaine. — ♀ — Juillet-août.

Obs. — Il est probable qu'on trouvera cette espèce dans la Région jurassique.

4. *C. cyanus* L. (*C. Bleu*). Moissons, lieux cultivés. — C. — ☉ et ☉ — Juin-août.

5. *C. scabiosa* L. (*C. Scabieuse*). Coteaux arides, bords des chemins, moissons. — Zone calcaireuse: assez commun dans sa partie méridionale entre la Sambre et la Vesdre, mais assez rare vers le Nord ainsi que sur la rive gauche de la Sambre; R. Région jurassique. — ♀ — Juillet-août.

Obs. — Quelques pieds se rencontrent isolément dans la Zone argilo-sablonneuse, mais probablement à l'état d'introduction. — Varie dans ses feuilles inférieures; la bordure scabieuse des folioles de l'involucre varie sensiblement dans sa forme et sa pointe peut être apprimée, ou un peu étalée de façon à rendre l'involucre chevelu; enfin les cils peuvent être courts ou longs. Voilà cependant des différences qui passent pour importantes dans le groupe du *Jacea*!

6. *C. calcitrapa* L. (*C. Chausse-trape*). Bords des chemins, lieux incultes. — AR. Zone calcaireuse; Zone argilo-sablonneuse: Vilvorde, St-Trend, Loos, Wonck, mais probablement ailleurs; AR. mais très-abondant par places. Zones maritimes et méditerranéennes. — ☉ — Juillet-septembre.

R † *C. solstitialis* L. (*C. du solstice*). Plante méridionale introduite çà et là et plus ou moins fugace. — ☉ — Juillet-septembre.

† *ECHINOPUS* L. (*Échinope*). *Capitules uniflores, disposés sur un réceptacle commun en tête globuleuse*. Involucre oblong-anguleux, à folioles imbriquées, les intérieures linéaires aiguës, les extérieures plus courtes setiformes. Akènes subcylindriques, velus, surmontés d'une aigrette très-courte formée de poils fimbriés plus ou moins longuement soudés en couronne.

Feuilles pinnatifides ou sinuées à lobes épineux, non décurrentes; capitules en têtes volumineuses; involucre d'un blanc bleuâtre, pubescent-glanduleux; poils de l'aigrette soudés presque jusqu'au sommet. *E. sphaerocephalus*.

† *E. sphaerocephalus* L. (É. à tête ronde). Plante cultivée et spontanée çà et là. — \mathcal{H} . — Juillet-août.

Tribu II. Corymbifères. — *Fleurons du centre tubuleux, ceux de la circonférence ligulés, ou fleurons tous tubuleux. Style non renflé en nœud.*

Sous-tribu I. — *Réceptacle muni de paillettes dans toute son étendue. Akènes dépourvus d'aigrette de soies capillaires, quelquefois surmontés de 2-5 arêtes épineuses ou palmiformes.*

8. **BIDENS** L. (Bident). Involucre à folioles disposées sur 2-3 rangs, les extérieures foliacées, inégales, étalées, ord. plus longues que le capitule, les intérieures membraneuses égales, dressées. Réceptacle un peu convexe, muni de paillettes. Fleurons tous tubuleux, plus rarement ceux de la circonférence ligulés. Akènes oblongs, comprimés, présentant sur chaque face une côte plus ou moins saillante, à bords scabres-épineux, surmontés par 2-5 arêtes subulcées épineuses, ciliées-scabres à cils dirigés de haut en bas. — Feuilles opposées; fleurons tous jaunes.

Feuilles brièvement pétiolées, 5-5-partites ou 5-5-séquées, rarement entières; capitules dressés; akènes à 2-3 arêtes. *B. tripartitus*.
Feuilles sessiles, seulement dentées; capitules penchés; akènes à 5-4 arêtes.

B. cernuus.

1. **B. tripartitus** L. (*B. tripartit*). Bords des eaux, fossés, marais. — C., AC. — \odot — Juillet-septembre.

Obs. — Les feuilles de cette espèce sont rarement entières var. *integratus* Godr.; var. *minor* et *tennis* Plur. auct.; elles peuvent être parfois pinnatifides ou pinnatiséquées à 3 segments, ceux-ci dentés, incisés, pinnatifides ou même pinnatifides (*B. hybridus* Thuill.). Je n'ai pas encore observé en Belgique la variété à fleurons extérieurs ligulés.

2. **B. cernuus** L. (*B. penché*). Fossés, marais, prairies tourbeuses, bords des eaux. — AR. — \odot — Juillet-septembre.

Obs. I. — Cette espèce peut être dite généralement assez rare pour tout le pays, mais elle manque dans certains cantons ou y est rare, tandis que par places elle est assez répandue et assez commune.

Obs. II. — Les grands échantillons à fleurons extérieurs ligulés constituent la var. *radiatus* DC. (*Coreopsis Bidens* L.); les échantillons petits, à tige grêle, simple, à capitules très-petits se rapportent à la var. *minus* (*Bidens minus* L.) Cette dernière forme présente rarement des fleurons ligulés.

Obs. III. — On cultive comme plante d'ornement *Helianthus annuus* L. (Soleil, espèce annuelle à très grands capitules, et comme plante alimentaire *H. tuberosus* L. (Topinambour), espèce vivace, à souche tuberculeuse, à capitules assez petits.

9. **ACHILLEA** L. (Achillée). Involucre à folioles imbriquées. Réceptacle presque plan, muni de paillettes. Fleurons de la circonférence ligulés, à limbe suborbiculaire, ceux du centre tubuleux. Akènes comprimés oblongs-obovales, entourés d'une bordure filiforme; dépourvus de côtes sur les deux faces, dépourvus de rebord au sommet. — Fleurons tous de la même couleur, blancs ou roses.

Feuilles indivises, finement dentées; capitules hémisphériques; plante presque glabre; fleurons blancs. *A. Plarmica*.

Feuilles bipinnatiséquées, linéaires-oblongues dans leur pourtour, à segments linéaires, à rachis entiers; capitules ovoïdes; plante velue; fleurons blancs ou roses *A. Millefolium*.

1. A. MILLEFOLIUM L. (A. Millefeuille). Lieux cultivés et incultes, moissons, bords des chemins. — C. — ☿. — Juin-septembre.

Obs. — La var. *setacea* (A. *setacea* W. et K.), à segments très-étroits, à capitules plus petits, à ligules d'un blanc jaunâtre en dessus, doit être recherchée.

2. A. PHARMICA L. (A. sternutatoire). Prairies humides, fossés, bords des eaux. — C., AC. — ☿. — Juillet-septembre.

Obs. — Ce qu'on a signalé en Belgique sous le nom d'*A. alpina* L. est une forme de cette espèce à dents un peu plus profondes!

10. ORMENIS J. Gay (Orménide). Involucre à folioles imbriquées sur deux ou plusieurs rangs. Réceptacle cylindrique ou oblong conique, muni de paillettes qui se soudent quelquefois à leurs bords pour renfermer les akènes. Fleurons de la circonférence ligulés, à limbe oblong, ceux du centre tubuleux, à tube prolongé au-dessous du sommet de l'akène en une couronne complète ou en une coiffe unilatérale. Akènes presque cylindriques, dépourvus de rebord au sommet. — Feuilles bi-tripinnatiséquées à segments linéaires; fleurons ligulés blancs, les tubuleux jaunes.

Souche vivace, traçante; fleurons ligulés tout à fait blancs; fleurons tubuleux à tube formant une coiffe complète et régulière au sommet de l'akène . . . *O. nobilis*.

Racine annuelle, pivotante; fleurons ligulés marqués de jaune à la base; fleurons tubuleux à tube formant une coiffe oblique au sommet de l'akène . . . *O. mirta*.

† *O. MIXTA* L. (*Anthemis*) DC.; *O. bicolor* Cass. (*O. mixta*). Bords des chemins, lieux cultivés. Zone campinienne; s'Graven-Wezel, entre Miersel et Grobbendonck. — ☉ — Juin-août.

Obs. — Il est plus que probable que cette espèce, dont on n'a du reste trouvé qu'un petit nombre d'échantillons, n'appartient pas à notre flore indigène. Elle habite surtout le midi de la France et ne s'avance pas naturellement jusqu'à nos latitudes. Elle se rencontre çà et là en Allemagne où elle est introduite avec *Ornithopus sativus*.

? *O. nobilis* L. (*Anthemis*) J. Gay (*O. noble*). Moissons. — Autrefois indiqué par Lejeune entre Verviers et Coë. — ☿. — Juin-août.

Obs. — Il est probable que Lejeune ne l'a observé qu'à l'état spontané. On le cultive dans les jardins. Peut-être le rencontrera-t-on à l'état indigène dans la Région jurassique?

11. ANTHEMIS L. (Anthémide). Involucre à folioles imbriquées. Réceptacle oblong, conique ou très-convexe, muni de paillettes. Fleurons de la circonférence ligulés, à limbe oblong, ceux du centre tubuleux, à tube non prolongé sur l'akène. Akènes presque cylindriques, rarement tétraèdres, présentant des côtes dans toute leur circonférence, pourvus ou non de rebord au sommet. — Feuilles bipinnatiséquées à segments linéaires; fleurons ligulés blancs, les tubuleux jaunes.

Réceptacle à paillettes oblongues-linéaires, brusquement acuminées; akènes à côtes lisses; plante peu odorante . . . *A. arvensis*.

Réceptacle à paillettes linéaires sétacées, s'atténuant des la base; akènes à côtes tuberculeuses; plante très-odorante, fétide . . . *A. Cotula*.

1. A. COTULA L. *Maruta foetida* Cass. (A. Cotule). Moissons, lieux cultivés. — C. — ☉ — Juin-septembre.

2. A. ARVENsis L. (A. des champs). Moissons, lieux cultivés — AC, C., mais est rare dans certains cantons, surtout il, et dans les Région ardennaise et Zone campinienne est assez rare. — ☉ et ☉ — Juin-septembre.

Obs. — Sans examiner les cellules du réceptacle et les akènes, on distingue assez bien cette espèce de sa congénère par les feuilles qui ont un facies différent.

12. COTA J. Gay (Cote). Involucre à folioles imbriquées. Réceptacle convexe ne s'allongeant pas en cône, muni de paillettes. Fleu-

rons de la circonférence ligulés, à limbe oblong, ceux du centre tubuleux, à tube comprimé-ailé non prolongé sur l'akène. Akènes tétragones-comprimés, présentant des côtes dans toute leur circonférence, pourvus ou non de rebord au sommet. — Feuilles pinnatiséquées; fleurons ligulés jaunes ou blancs; les tubuleux jaunes.

Capitules grands, à fleurons tous jaunes; feuilles velues blanchâtres en dessous, pinnatiséquées, à segment pinnatifides; pedoncules longuement nus au sommet.
C. tinctoria.

1. C. TINCTORIA L. (*Anthemis*) J. Gay (C. des teinturiers. Lieux arides, moissons. — Zone calcareuse : couvre entièrement un vieux terroir à Dour (Cogniaux, signale comme étant assez commun à Chereq et Kain par Maissal; Zone argilo-sabloneuse : remparts de Louvain. — ♀ — Juin août.

Obs. — Jusqu'ici, l'indigénat de cette espèce paraît une chose très-douteuse. La dernière station est suspecte comme station naturelle; la première l'est également puisque les terroirs sont formés de débris sortis des houillères; enfin, reste à voir si à Vaux et Chereq elle y existe encore et si elle n'est pas sortie des jardins.

Sous-tribu II. — Réceptacle dépourvu de paillettes. Akènes dépourvus d'aigrette de soies capillaires.

15. MATRICARIA L. (Matricaire). Involucre à folioles imbriquées. Réceptacle conique à la maturité, dépourvu des paillettes. Fleurons de la circonférence ligulés, à limbe oblong, ceux du centre tubuleux. Akènes tous de même forme, subcylindriques, jamais munis d'ailes latérales, présentant 5-5 côtes sur leur moitié interne, dépourvus de côtes en dehors, surmontés d'un rebord ou d'une couronne membraneuse ord. très-courte. — Feuilles bi-tripinnatiséquées, à segments linéaires; fleurons ligulés blancs, les tubuleux jaunes.

1. Réceptacle creux; sommet de l'akène très-oblique à rebord obtus; akènes lisses à 5 côtes. M. Chamomilla.
Réceptacle plein; couronne de l'akène horizontale à rebord aigu; akènes rugueux à 3 côtes. M. inodora.
2. Capitales non déprimés à la base; akènes à glandes orbiculaires, à intervalles intercostaux intérieurs linéaires-étroits. M. inodora.
Capitales ord. déprimés à la base; akènes à glandes oblongues, à intervalles intercostaux intérieurs assez larges oblongs. M. maritima.

1. M. CHAMOMILLA L. (M. Camomille). Moissons, lieux cultivés. — C. — ☉ — Mai-juillet.

Obs. — *M. suaveolens* L. n'est qu'une forme grêle de ce type.

2. M. INODORA L. Fl. Saec.; *Chrysanthemum inodorum* L. Sp., *Pyrethrum inodorum* Sm. (M. inodore). Moissons, lieux cultivés. — C., AC., si ce n'est dans la Zone campinienne où il est généralement rare et dans la Région ardennaise où il n'est pas indiqué, mais où il existe probablement. — ☉ et ☉ ou ☉ ☉ — Juillet septembre.

3. M. MARITIMA L.; *Pyrethrum maritimum* Sm. (M. maritime). Lieux incultes, bords des champs et des chemins, lieux cultivés. — C. Zone maritime; AC. Zone poldérienne. — ☉ et ☉ ou ☉ ☉ — Juillet-septembre.

Obs. Voici une plante litigieuse sur laquelle on a beaucoup écrit pour et contre sa légitimité spécifique. Les nombreuses observations que j'ai faites tant sur le littoral que dans les Polders me donnent à penser que cette forme n'est pas essentiellement distincte de la précédente et qu'elle n'est qu'une variété due à l'influence du chlorure de sodium. Sur le littoral, où la proportion de sel est plus forte que dans les Polders, elle revêt des caractères assez tranchés, mais au fur et à mesure qu'elle s'avance dans l'intérieur des Polders, on voit ses caractères s'affaiblir et disparaître. Déjà M. Lloyd a obtenu par le semis le franc retour au type et cela dès la première année. On a contesté les résultats de son expérience, mais je pense qu'en la renouvelant on verra leur exactitude se confirmer. Du reste, les caractères de *M. maritima* ne sont pas constants, car je l'ai vu avec des capitules non déprimés, avec des réceptacles sensiblement plus longs que larges, avec des glandes tout d'abord orbiculaires devenir ovaires. Ses feuilles ont leurs segments un peu plus charnus, mais comme dans *M. inodora*, la côte médiane saillante est longue par

deux sillons. Dans les deux formes, les deux glandes qui se trouvent sous le sommet de l'akène au côté externe sont proéminentes, mais quand le fruit est sec elles sont déprimées et se transforment en cavités.

14. **PYRETHRUM** (Gärtner. (Pyréthre). Involucre à folioles imbriquées. Réceptacle hémisphérique, ou plus ou moins convexe, dépourvu de paillettes. *Fleurs de la circonférence ligulés à limbe oblong, ceux du centre tubuleux. Akènes tous de même forme, subtétraègones ou subcylindriques, jamais munis d'ailes latérales, présentant des côtes dans toute leur circonférence, surmontés d'un rebord ou d'une couronne membraneuse, ou complètement dépourvus de rebord.* — Feuilles pinnatiséquées à segments oblongs pinnatifides ou pinnatipartits, ou indivises crénelées ou incisées; *fleurs ligulés blancs; les autres jaunes.*

1. Feuilles, au moins les inférieures, obovales ou oblongues, crénelées, dentées ou incisées; involucre un peu convexe; akènes tous nus au sommet.

P. Leucanthemum.

Feuilles pinnatiséquées; involucre convexe-hémisphérique; akènes tous ou seulement ceux de la circonférence surmontés d'une couronne membraneuse . . . 2

2. Feuilles à 5-7 paires de segments obtus, toutes pétiolées; tige très-rameuse; involucre à la fin ombiliqué *P. Parthenium.*
Feuilles à 8-15 paires de segments aigus, les supérieures sessiles; tige simple ou presque simple; involucre non ombiliqué. *P. corymbosum.*

1. **P. LEUCANTHEMUM** L. (*Chrysanthemum*) Cass. et Germ.; *Leucanthemum vulgare* Link. P. Leucanthème. Prairies, pâturages, pelouses, bois. — C. — ☞. — Mai-août.

Obs. — Cette espèce présente plusieurs variétés.

2. **P. PARTHENIUM** L. (*Matricaria*) Sm.; *Leucanthemum Parthenium* Godr. et Gren., *Chrysanthemum Parthenium* Pers. P. Matricaire. Lieux cultivés, bords des chemins, bois montueux, bords des eaux. — Ça et là un peu partout, souvent par pieds isolés, mais parfois très-abondant. — ☞. — Juin-septembre. — Espèce naturalisée depuis longtemps.

Obs. — *P. corymbosum* L. (*Chrysanthemum*) Willd. a autrefois été trouvé aux environs de Verviers où très-probablement il était spontané. — A rechercher.

15. **CHRYSANTHEMUM** DC. (Chrysanthème). Involucre à folioles imbriquées. Réceptacle un peu convexe, dépourvu de paillettes. *Fleurs de la circonférence ligulés, ceux du centre tubuleux. Akènes de deux formes, ceux de la circonférence pourvus de deux ailes latérales, ou triquètres-aîlés, ceux du centre subcylindriques à 10 côtes égales ou pourvus en dedans d'une aile étroite dépourvus de rebord au sommet.* — *Fleurs tous jaunes.*

Plante glabre; feuilles amplexicaules, dentées, ord. trifides au sommet; capitules grands, à réceptacle creux. *C. segetum.*

1. **C. SEGETUM** L. (C. des moissons). Moissons, lieux cultivés. — AC., AR. — ☉. — Juin-septembre.

Obs. — Dans cette espèce, le tube de la corolle est accrescent, devient charnu à la base et à la maturité il couronne l'akène d'un cône épais et plus large que son sommet.

16. **BELLIS** L. (Pâquerette). Involucre à folioles égales, disposées sur 2 rangs. Réceptacle conique allongé, dépourvu de paillettes. *Fleurs de la circonférence ligulés, ceux du centre tubuleux. Akènes obovales-comprimés, entourés d'une bordure saillante obtuse, dépourvus de couronne membraneuse.* — Plante subcaule; *fleurs ligulés blancs ou rosés, les autres jaunes.*

Feuilles toutes en rosette radicale; pédoncules radicaux nus; capitules solitaires *B. perennis.*

1. **B. PERENNIS** L. (P. vivace). Prairies, pâturages, bois, etc. — C. — ☞. — Presque toute l'année.

17. ARTEMISIA L. (Armoise). Involucre ovoïde ou subglobuleux, à folioles imbriquées. Réceptacle convexe ou presque plan, dépourvu de paillettes, glabre, plus rarement hérissé. *Fleurs tous tubuleux. Akènes cylindriques obovales, dépourvus d'angles et de côtes, terminés par un disque très-étroit non entouré d'un rebord membraneux.* — Feuilles ord. pinnatifidites ou pinnatiséquées, rarement indivisès; fleurons jaunes.

1. Feuilles glabres, indivisès, lancéolées ou lancéolées-linéaires. *A. Dracuncul.*
Feuilles profondément découpés, velus ou tomenteux à la face inférieure. 2
2. Feuilles à segments ou divisions dernières assez larges lancéolées ou oblongues larges de 5 mill. et plus. 5
Feuilles à segments derniers très-étroits-linéaires (1 mill. et moins). 4
3. Feuilles glabres vertes en dessus, pourvues de segments jusqu'à la base; capitules ovoïdes-oblongs, la plupart presque sessiles; réceptacle glabre; plante inodore.
A. vulgaris.

Feuilles velues-blanchâtres, à pétiole nu à la base; capitules globuleux-déprimés, la plupart assez longuement pédonculés; réceptacle velu; plante très-odorante.
A. Absinthium.

4. Involucre glabre et luisant; plante à la fin presque glabre, presque inodore.
A. campestris.
Involucre plus ou moins laineux; plante tomenteuse-blanchâtre, odorante. 3
5. Capitules oblongs; branches du style élargies au sommet en un disque cilié.
A. maritima.

Capitules hémisphériques; branches du style ni épaissies ni ciliées au sommet. 6
6. Réceptacle chargé de quelques poils erpus; feuilles supérieures longuement pinnatiséquées, pinnatiséquées; tiges ascendantes; capitules assez gros. *A. camphorata.*
Réceptacle glabre; feuilles supérieures sessiles, bipinnatiséquées; tiges dressées; capitules une fois plus petits. *A. pontica.*

† *A. ABSINTHIUM* L. (*A. Absinthe*). Rochers, coteaux arides, bords des chemins. — Zone calcaireuse; Chaudfontaine, Sur-Villers (Molave), Frome-Lustin, Epave, Revoyne, Argimont, Samart; Région ardennaise; Houalluz; Zone argilo-sablonneuse; Abbeville de Villers; Zone poldérienne: entre Dodt et Kieldrecht. — \mathcal{N} . Juillet-septembre.

Obs. — Les localités énumérées sont celles où cette espèce est naturalisée en plus ou moins grande abondance. On la rencontre, en outre, çà et là un peu partout en petite quantité échappée des jardins et souvent fugace.

1. *A. CAMPHORATA* Vill. (*A. camphoré*). Coteaux arides, rochers. — Zone calcaireuse: Fond de Lofie près de Dinant 2 stations, vis-à-vis d'Anseremme. — \mathcal{N} . Août-septembre.

Obs. — Cette espèce, qui est surtout très-abondante à la première localité citée, se retrouve en grande quantité sur les rochers de Givet. Voir *Notes*, fasc. II, pp. 62-65 et IV, pp. 40-41.

† *A. PONTICA* L. (*A. de Pont*). Coteaux arides, bords des chemins. — Lejeune l'indiquait à Bilsen. — \mathcal{N} . — Août-septembre.

Obs. — Cette espèce n'appartient pas à notre flore indigène et doit s'être échappée des jardins où on la cultive parfois. — La touffe d'*Artemisia* trouvée près de Tournay, par la Société de Botanique et indiquée sous ce nom par C. de R. ne peut être déterminée faute de fleurs.

2. *A. CAMPESTRIS* L. (*A. champêtre*). Coteaux arides, rochers. — Zone calcaireuse: entre Sougné et Aiwaille. — \mathcal{N} . — Août-septembre.

Obs. I. — Cette espèce est extrêmement rare en Belgique. Plusieurs de nos floristes la signalent dans la vallée de la Meuse, mais leurs indications doivent se rapporter à *A. camphorata*. Marissal l'indique à Tournay, mais personne que je sache ne l'a jamais réellement observée dans cette localité. Hequet l'indique à Couvin où personne ne l'a vue depuis le temps de ce floriste.

Obs. II. — *A. Dracunculus* L. (*Estragon*) est fréquemment cultivé dans les potagers comme plante condimenteuse.

3. *A. VULGARIS* L. (*A. commune*). Lieux stériles, bords des chemins, buissons, bois. — C. — \mathcal{N} . — Juillet-septembre.

4. *A. MARITIMA* L. (*A. maritime*). Sables maritimes, lieux marécageux, bas fonds herboux, bords des fosses, digues au bord ou dans le voisinage des eaux saumâtres. — Zone maritime: Nieuport, entre Nieuport et Osterde, Knoeke; Zone poldérienne: Santvliet, Wilmarsdoek, Austruweel. — \mathcal{N} . — Septembre-octobre.

Obs. Plante à panicule très variable dans son faciès. Rameaux, ramuscules et capitules dressés (*A. gallica* Plurim. auct. non Willd.); rameaux recourbés ou penchés au sommet, capitules penchés ou dressés (var. *maritima* Koch pro parte); rameaux et ramuscules recambés ou penchés au sommet, capitules penchés ou dressés (var. *maritima* Koch pro parte; rameaux dressés, capitules penchés (var. *salina* Koch, an *A. salina* Willd.? Ces quatre formes, qui peuvent croître pêle-mêle, se relient par des variétés transitives. La première variété a un habitus bien tranché avec sa panicule pyramidale, dense, à rameaux dressés à angles très-aigus, à capitules rapprochés et plus ou moins pressés les uns contre les autres. Comme le nom de *gallica* ne peut lui convenir parce que la forme du midi de la France à laquelle ce nom est appliqué est différente, on pourrait lui donner *stricta* pour nom de variété. — Reste à voir si le vrai *A. gallica* Willd. des bords de la Méditerranée, dont le faciès est très-distinctif, constitue un type spécifique différent de notre *A. maritima* du Nord. Cela est possible; mais pour le faire accepter définitivement, il faudrait qu'on pût lui découvrir de bons caractères. Ceux qu'on préconise conviennent en partie à ma variété *stricta*, tels que panicule pyramidale très-fournie, rameaux étalés-dressés, tige sous-futescente à la base. Sur certains pieds de notre *A. maritima*, j'ai observé des capitules tous à 3-4 fleurs.

18. TANACETUM L. (Tanaisie). Involucre hémisphérique, à folioles imbriquées. Réceptacle convexe, dépourvu de paillettes, glabre. Fleurons tous tubuleux. Akènes anguleux, obconiques, terminés par un disque qui égale presque la largeur de leur sommet, ord. surmontés d'un rebord membraneux, court. — Fleurons tous jaunes.

Plante très odorante, presque glabre; feuilles ponctuées, pinnatiséquées, à rachis ailé linéaire, les supérieures sessiles; capitules nombreux réunis en un corymbe large et compact. *T. vulgare*.

1. *T. vulgare* L.; *Chrysanthemum Tanacetum* Karsch. (T. commune). Bords des eaux et des chemins. Lieux incultes. — C., AC., si ce n'est dans la Région ardennaise où, à l'exception de la vallée de la Semoy, il paraît rare. — \mathcal{N} . — Juillet-septembre.

Obs. — Cette espèce est parfois très-abondante aux bords de certains cours d'eau où elle est parfaitement indigène, mais je pense que dans une foule d'endroits, et surtout sur les talus des chemins de fer de la Zone campinienne, elle n'est qu'introduite.

19. CALENDULA L. (Souci). Involucre à folioles égales, disposées sur 2 rangs. Réceptacle presque plan, dépourvu de paillettes. Fleurons de la circonférence ligulés, ceux du centre tubuleux. Akènes très-irréguliers, falciformes-linéaires, ou courbés en anneau et concaves en nacelle par la dilatation membraneuse de leurs bords, les extérieurs au moins à dos chargé de pointes épineuses. — Feuilles indivises, entières ou dentées; fleurons jaunes.

Capitules assez petits; akènes extérieurs linéaires falciformes se terminant par un long appendice droit; feuilles inférieures oblongues-lancéolées. . . . *C. arvensis*.

Capitules grands; akènes même les extérieurs ord. brièvement apiculés, courbés en anneau et concaves en nacelle; feuilles inférieures oblongues-ovales.

C. officinalis.

C. arvensis L. (S. des champs). Lieux cultivés, bords des champs. — Zone calcaireuse: signalé à Eugies et Quévy. — \odot — Juin-septembre.

Obs. I. — Comme cette espèce est cultivée pour plante d'ornement, il est possible qu'on n'en ait trouvé que quelques rares pieds échappés des cultures. Je n'en ai pas vu d'échantillons du pays. — A rechercher.

Obs. II. — *C. officinalis* L., espèce du midi de l'Europe, se cultive fréquemment.

Obs. III. — On pourra peut-être rencontrer en Belgique *Micropus erectus* L., petite plante cotonneuse ayant l'aspect d'un *Filago*.

Sous-tribu III. — Réceptacle dépourvu de paillettes, ou muni de paillettes seulement à la circonférence. Akènes tous ou la plupart surmontés d'une aigrette de soies capillaires.

20. HELICHRYSUM DC. (Immortelle). Capitules hétérogames. Involucre à folioles imbriquées, scarieuses colorées, glabres, non

étalées en étoile à la maturité. Réceptacle convexe ou presque plan, dépourvu de paillettes. Fleurons extérieurs jamais entremêlés aux folioles intérieures de l'involucre. Akènes cylindriques-oblongs. Aigrette à soies capillaires scabres sur un seul rang. — Plante tomenteuse-blanchâtre; fleurons jaunes.

Plante vivace, à souche ligneuse émettant des rejets stériles; capitules disposés en grappe corymbiforme; involucre glabre, luisant, d'un jaune d'or.

H. arenarium.

1. H. ARENARIUM L. (*Gnaphalium*) DC. (l. des sables). Coteaux arides, bords des chemins. — AR. Région jurassique. — \mathcal{H} . — Juillet-octobre.

Obs. — L'involucre, ord. d'un jaune citron, est parfois d'un jaune orangé. Voir sur la dispersion de cette espèce *Bull. de la Soc. roy. de Bot.*, II, pp. 277-284 et *Notes*, fasc. V, p. 67.

21. GNAPHALIUM L. (*Gnaphale*). *Capitules hétérogames. Involucre à folioles imbriquées, scarieuses colorées, glabres, étalées en étoile à la maturité. Réceptacle convexe ou presque plan, dépourvu de paillettes. Fleurons extérieurs jamais entremêlés aux folioles de l'involucre. Akènes presque cylindriques, ord. parsemés de papilles transparentes. Aigrette à soies capillaires sur un seul rang. — Plantes tomenteuses-blanchâtres; fleurons jaunes.*

1. Plante vivace; tige roide; capitules rapprochés en fascicules formant une longue panicule spiciforme feuillée. *G. sylvaticum.*

Plante annuelle; tige flasque; capitules réunis en glomérules nus ou feuilles au sommet de la tige ou des rameaux 2

2. Capitules en glomérules non feuillés; feuilles semi-amplexicaules; involucre glabre, à folioles d'un blanc-argenté *G. luteo-album.*

Capitules en glomérules feuillés; feuilles atténuées à la base, non embrassantes; involucre laineux à la base, à folioles brunâtres. *G. uliginosum.*

1. G. ULIGINOSUM L. (*G.* des lieux humides). Champs humides, bords des eaux. — *G.* — \odot — Juin-octobre.

Obs. — Les akènes de cette espèce peuvent être glabres (var. *uliginosum*. — *G. uliginosum* L.), ou chargés de papilles ovoïdes allongées (var. *jitulare* Koch. — *G. jitulare* Wahlbg. ?). Il existe une troisième variété, mais que je n'ai pas encore observée moi-même, la var. *nudum* (*G. nudum* Hoffm), qui est tout à fait glabre. Voir *Notes*, fasc. II, p. 58.

2. G. LUTEO-ALBUM L. (*G.* jaunâtre). Champs sablonneux un peu frais, bords des chemins, fossés desséchés. — AR. Zones campinienne et argilo-sablonneuse; assez répandu par places, mais manque sur de grandes étendues; Zone calcaireuse; çà et là sur la rive gauche de la Sambre, mais paraît manquer presque complètement au delà de la Sambre sur la rive droite et n'est connu qu'à Lèves où je l'ai observé autrefois; Zone maritime: Nieuport (un petit nombre de pieds dans les dunes); Région jurassique: indiqué à Étalle par Tinant. — \odot — Juillet-septembre.

3. G. SYLVATICUM L.; Gamochaeta sylvatica Wedd. (*G.* des bois). Bois, pâturages, bords des chemins. — C., AC., si ce n'est dans la Région septentrionale où il est assez rare. — \mathcal{H} . — Juillet-septembre.

22. ANTENNARIA R. Br. (*Antennaire*). *Capitules dioïques. Involucre à folioles imbriquées, tomenteuses à la base, scarieuses colorées. Réceptacle presque plan, dépourvu de paillettes. Akènes presque cylindriques. Aigrette des fleurons mâles à soies très-épaissies dans leur partie supérieure. — Plantes tomenteuses-blanchâtres; fleurons blanchâtres ou roses.*

Plante basse, à tiges à rameaux stériles rampants épigés; capitules en corymbe petit pauciflore; feuilles caulinaires petites *A. dioeca.*

Plante élevée, à souche rampante souterraine; capitules nombreux en un grand corymbe composé; feuilles caulinaires longues d'environ 1-2 décim.

A. margaritacea.

1. *A. DIORCA* L. (*Gnaphalium*) Gaertn. (A. diotique). Pâturages, bruyères, coteaux arides, bois. — AC. Région ardennaise; AR. ailleurs. — ☉ — Mai-juin.
2. *A. MARGARITACEA* L. (*Gnaphalium*) R. Br.; *Helichrysum margaritaceum* Bl. et Fing. (A. perlée). Plante cultivée dans les jardins et parfois spontanée. — ☉ — Juillet-oct.

25. *FILAGO*. Tournef. (Cotonnière). *Capitules hétérogames. Involucre pentagonal*, à folioles conniventes, disposées sur trois ou plusieurs rangs, celles du rang intérieur passant à l'état de paillettes. *Réceptacle* presque filiforme, à peine renflé supérieurement, ou peu saillant à sommet aplani, muni de paillettes à sa circonférence, nu au centre. *Fleurs extérieurs placés à l'aisselle des folioles internes de l'involucre*. Akènes presque cylindriques. Aigrette à soies capillaires sur un seul rang. — Plantes tomenteuses-blanchâtres; fleurs d'un blanc jaunâtre.

1. Involucre à folioles ne s'étalant point à la maturité, terminées par une longue pointe 2
- Involucre à folioles s'étalant en étoile à la maturité, non cuspidées. 4
2. Glomérules dépassés longuement par une collerette formée de 2-3 feuilles; involucre à 5 angles très-saillants séparés par de profonds sillons. *F. spatulata*. Glomérules non dépassés par des feuilles; involucre à angles peu saillants. 5
3. Tomentum d'un blanc jaunâtre ou verdâtre; involucre à angles assez prononcés, à folioles à pointe pourpre. *F. apiculata*. Tomentum blanc; involucre à angles peu sensibles, à folioles à pointe jaunâtre. *F. germanica*.
4. Akènes du rang le plus extérieur complètement cachés chacun dans la base d'une foliole involucrelle et se détachant avec elle; glomérules longuement dépassés par 2-3 feuilles florales. *F. gallica*. Akènes tous libres; glomérules dépassés ou non dépassés par des feuilles florales. 5
5. Involucre à 20-25 folioles d'un brun noirâtre au sommet; glomérules longuement dépassés par les feuilles florales; akènes à papilles cylindriques-allongées. *F. neglecta*.
- Involucre à 10-15 folioles blanches ou jaunâtres au sommet; glomérules non dépassés par des feuilles florales; akènes à papilles ovoïdes ou sphériques. 6
6. Involucre à 5 angles saillants, à folioles glabres et luisantes au sommet; glomérules dépassant les feuilles florales. *F. minima*. Involucre à 8 côtes faibles, à folioles tomenteuses jusqu'au sommet; glomérules égalant les feuilles florales. *F. arvensis*.

K 1. *F. SPATULATA* Presl; *F. Jussidei* Coss. et Germ. (C. spatulée). Bords des chemins, lieux incultes, coteaux arides, champs cultivés. — AC., AR. Zone calcaireuse, mais seulement sur la rive droite de la Sambre et ne paraît pas s'étendre à l'Est au delà de l'Ourthe. — ☉ — Juillet-oct.

2. *F. GERMANICA* L.; *F. canescens* Jord. (C. d'Allemagne). Lieux incultes, coteaux arides, bords des chemins, champs cultivés. — C., AC. Zone calcaireuse; AR. Zone argilo-sablonneuse; R. Régions ardennaise et septentrionale. — ☉ — Juillet-septembre.

Obs. — Il est probable que cette espèce existe dans la Région jurassique.

3. *F. APICULATA*. G. E. Smith; *F. lutescens* Jord. (C. apiculée). Lieux incultes, bords des chemins, champs cultivés. — Zone argilo-sablonneuse; répandu çà et là et assez rare dans les alentours de Louvain, Aerschot, Diest et Tirlemont, se retrouvant aux environs de Bruxelles; Zone calcaireuse: Mons vers Spiennes, Ciergnon, Rochefort, Comblain-au-Pont; Région ardennaise: Tellin. — ☉ — Juillet-septembre.

Obs. — Il est probable que cette espèce est plus répandue. M. F. Schultz pense que le *Gnaphalium germanicum* de Linné doit se rapporter à cette forme.

4. *F. NEGLICTA* Soy.-Will. (*Gnaphalium*) DC. (C. négligée). Champs cultivés, coteaux arides, bords des chemins. — Zone calcaireuse: sur sa limite méridionale à Ciergnon, Hamerinne, Rochefort, Saint-Remy, Forrières, On, Verdenne. — ☉ — Juillet-septembre.

Obs. — Voir, pour la description et la dispersion de cette rare espèce, *Notes*, fasc. I, p. 16, fasc. III, p. 26 et *Bull. de la Soc. roy. de Bot.*, III, pp. 62-65. Cette plante qui

n'était connue en France que dans le Nord-Est est signalée par M. de Martrin Dones sur un point du département du Tarn.

5. *F. ARVENSIS* L. ; *F. montana* L. non DC. (C. des champs). Champs sablonneux, bords des chemins, lieux incultes. — Zone argilo sablonneuse : Vierbeck, Rixensart, Bonsval; Zone campinienne : Bloemendael (ou me le signale dans la Campine aversoise); Zone calcaireuse : Ocquier, (M. Van Bastelaer l'a trouvé autrefois à Montignies-sur-Sambre. — ☉ — Juillet-août. — On prend parfois pour tel l'espèce suivante.

6. *F. MINIMA* Sm. (*Gnaphalium*) Friès; *Gnaphalium montanum* Huds. (C. naine). Champs sablonneux, bryères, bords des chemins, coteaux arides. — AC., C., mais est rare ou manque par places. — ☉ — Juillet-septembre.

Obs. — *F. gallica* L. (*Logfia subulata* Cass.) ne paraît pas avoir encore été réellement trouvé en Belgique. — A rechercher.

24. PULICARIA Gärtn. (Pulicaire). Involucre à folioles imbriquées. Réceptacle presque plan, dépourvu de paillettes. Fleurons de la circonférence ligulés, disposés sur un seul rang, à limbe dépassant longuement ou dépassant peu les fleurons tubuleux du centre. Akènes presque cylindriques, un peu comprimés, pubérulents, striés. Aigrette à soies disposées sur deux rangs, les extérieures très-courtes soudées en une couronne dentée ou laciniée, les intérieures un peu scabres capillaires au nombre de 5-20. — Fleurons jaunes.

Plante vivace, robuste, élevée; feuilles embrassant la tige par deux larges oreillettes; fleurons ligulés rayonnants et dépassant beaucoup les autres. . . . *P. dysenterica*.
Plante annuelle; feuilles non auriculées; fleurons ligulés dressés, dépassant à peine les fleurons du centre *P. vulgaris*.

1. *P. DYSENTERICA* L. (*Inula*) Gaertn. (P. dysentérique). Bords des eaux, fossés, lieux frais ou humides. — C., AC. Zone argilo sablonneuse; AR. Région septentrionale, mais fait presque complètement défaut dans les sables purs; AR., AC. Zone calcaireuse : partie située sur la rive gauche de la Sambre, puis se retrouve en plus ou moins grande abondance dans les vallées de la Sambre et de la Meuse et ailleurs on ne la constate qu'à Mariembourg, Nismes, Fagnolles et Neuville (Martouzin). — ☉ — Juillet-septembre.

Obs. — Ne paraît pas exister dans la Région ardennaise. Se trouve dans la Région jurassique, mais je ne puis dire s'il est commun ou rare.

2. *P. VULGARIS* Gaertn.; *Inula Pulicaria* L. (P. commune). Lieux humides, bords des eaux. — R. Zones calcaireuse et argilo-sablonneuse; Zone campinienne : environs de Gand, mais probablement ailleurs; Région ardennaise : vallée de la Semoy à Mousaive, entre Vresse et Membre. — ☉ — Juillet-septembre.

Obs. — Pour cette espèce, il faudra probablement adopter le nom de *P. prostrata* Gil. (1784), qui est plus ancien que celui de *P. vulgaris* (1791).

25. INULA L. (Inule). Involucre à folioles imbriquées. Réceptacle presque plan, dépourvu de paillettes. Fleurons de la circonférence ligulés, disposés sur un seul rang, dépassant ord. longuement les fleurons tubuleux du centre. Akènes presque cylindriques ou subtétragones, à 4-10 côtes. Aigrette à soies capillaires un peu scabres, dépourvue de couronne extérieure. — Fleurons jaunes.

1. Fleurons de la circonférence à peine fendus et dépassant peu ceux du centre; feuilles supérieures rétrécies à la base; capitules très-nombreux en corymbe; plante bisannuelle *I. Conyza*.

Fleurons ligulés rayonnants et beaucoup plus longs que les autres; feuilles supérieures élargies à la base, arrondies ou amplexicaules; capitules peu nombreux; plante vivace **2**

2. Plante presque entièrement glabre; feuilles luisantes. *I. salicina*.
Plante velue ou tomentuse. **3**

3. Involucre à folioles très-larges ovales; feuilles régulièrement dentées, simulant celles d'un *Verbascum*; akènes tétragones. *I. Helenium*.
Involucre à folioles étroites; feuilles entières ou superficiellement denticulées; akènes cylindriques. **4**

4. Feuilles molles, à villosité douce; akènes glabres; involucre à folioles extérieures étroites-linéaires *I. britannica*.
 Feuilles coriaces, à villosité assez rude; akènes velus; involucre à folioles extérieures larges, lancéolées ou lancéolées-linéaires *I. hirta*.
- † 1. *HELIENIUM* L.; *Corvisartia Helenium* Mérat (I. Auné). Plante officinale parfois cultivée et très-rarement subspontanée dans le voisinage des jardins. — ♀, — Juillet-août.

Obs. — Jusqu'ici, cette espèce ne peut pas être considérée comme indigène en Belgique.

1. *I. BRITANNICA* L. (I. britannique). Bords des eaux. — Zone calcaireuse: vallée de la Meuse de Hermeton à Boorsheim çà et là et abondant par places, se retrouve à Mariembourg, Nismes; Zone campinienne: Wyneghem, Heusden (deux pieds). — ♀, — Juillet-septembre.

Obs. I. — Le nom de *britannica* employé par Pline désigne la côte maritime du nord de la Germanie et non pas l'Angleterre, où du reste cette espèce n'existe point.

Obs. II. — *I. hirta* L. aurait été observé entre Néau et Membach, sur notre extrême frontière, où on ne l'a point revu. — À rechercher.

2. *I. SALICINA* L. (I. à feuilles de Saule). Bois et taillis montueux. — Zone calcaireuse: Vaux-sous-Charmont, Wellin, Ingremez (Roly), Grand-Mont (Neuille-le-Chaudron); Région jurassique: vers Virton. — ♀, — Juillet-août.

Obs. — M. Poncin n'a pu m'indiquer la localité précise où il avait récolté l'échantillon que j'ai vu dans son herbier, mais il est probable que c'est sur le calcaire jurassique longeant la frontière. Cette espèce est encore signalée à Gaurain (*Marissal*) et Pîtresheim (*Lejeune*).

3. *I. CONYZA* DC.; *Conyza squarrosa* L. (I. Conyze). Coteaux arides, bois, bords des chemins. — AC., C. Zone calcaireuse; AR. Région jurassique et Zone argilo-sablonneuse; Zone poldérienne: Bouchaute, mais probablement ailleurs; Région ardennaise: vallée de la Semoy à Poupehan, Bouillon, Membre. — ♀, — Juillet-septembre.

26. *SOLIDAGO* L. (Solidage). *Involucre à folioles imbriquées. Réceptacle presque plan, dépourvu de paillettes. Fleurons de la circonférence ligulés, 3-10, disposés sur un seul rang, ceux du centre tubuleux. Akènes cylindriques, striés. Aigrette à soies capillaires, à peine scabres, disposées sur un seul rang. — Fleurons jaunes.*

Panicule formée de grappes dressées; limbe des fleurons ligulés plus long que l'involucre; capitules assez gros; feuilles pennatinerviées *S. Virga-aurea*.

Panicule formée de grappes unilatérales, arquées, très-multiflores; limbe des fleurons ligulés très-court et dépassant peu les fleurons tubuleux; capitules très-petits (larges de 4 mill.); feuilles à 5 nervures longitudinales. *S. canadensis*.

1. *S. VIRGA-AUREA* L. (S. Verge-d'or). Bois, taillis, pâturages. — C., si ce n'est dans la Région septentrionale où il est seulement assez rare ou assez commun. — ♀, — Juillet-septembre.

Obs. — Cette espèce varie beaucoup dans sa taille, ses feuilles et son inflorescence, et plusieurs de ses formes ont été élevées au rang d'espèces dont la légitimité spécifique est très-suspecte. Ces formes doivent être étudiées attentivement.

- † *S. CANADENSIS* L. (S. du Canada). Plante fréquemment cultivée. — Se rencontre çà et là échappée des jardins et comme naturalisée. — ♀, — Août-septembre.

27. *ERIGERON* L. (Vergerette). *Involucre à folioles linéaires, imbriquées sur plusieurs rangs. Réceptacle presque plan, dépourvu de paillettes, un peu alvéolé. Fleurons de la circonférence ligulés à limbe linéaire très-étroit, ou les plus intérieurs filiformes, disposés sur plusieurs rangs, ceux du centre tubuleux. Akènes oblongs, comprimés. Aigrette à soies capillaires égales un peu scabres, disposées sur un seul rang. — Fleurons de la circonférence d'un rose violet ou d'un blanc jaunâtre, ceux du centre jaunâtres.*

Capitules assez gros 8-10 mill. de long), cylindriques, laineux, au nombre de 4-5 sur chaque rameau et disposés en corymbe; feuilles caulinaires entières ciliées.

E. acris.

Capitules très-petits (5-6 mill. de long), renflés à la base, presque glabres, très-nombreux sur chaque rameau et disposés en une longue panicule racémeuse très-multiflore; feuilles caulinaires denticulées. *E. canadensis*.

1. *E. ACRIS* L. (V. âcre). Coteaux secs, bords des chemins, pelouses, etc. — G., AG., si ce n'est dans la Zone campinienne où il est généralement assez rare et dans la Région ardennaise où il semble faire défaut. — ☉☉ — Juin-septembre.

Obs. — Quand l'aigrette est rousse au lieu d'être blanchâtre, c'est *E. serotinus* Weibé qui constitue à peine une variété.

- † *E. CANADENSIS* L. (V. du Canada). Bords des chemins, décombres, lieux incultes, etc. — G., surtout dans la Zone argilo-sablonneuse, mais est moins abondant dans la Zone poldérienne, et manque complètement dans la partie méridionale de la Zone calcaireuse, et dans la Région ardennaise on ne l'a encore constaté qu'à Sugny, Monceau et Poupehan (1 pied dans chacune des stations). — ☉ et ☉ — Juin-septembre.

28. *STENACTIS* Cass. (Sténactide). *Involucre à folioles imbriquées sur plusieurs rangs. Réceptacle dépourvu de paillettes. Fleurons de la circonférence ligulés, à limbe étroit, disposés sur deux rangs, ceux du centre tubuleux. Akènes oblongs, comprimés. Aigrettes à soies capillaires un peu scabres, celles des fleurons du centre à soies inégales disposées sur deux rangs. — Fleurons de la circonférence blancs, rayonnants, ceux du centre jaunes.*

Capitules nombreux formant une panicule corymbiforme; fleurons ligulés nombreux, une fois plus longs que l'involucre; feuilles lancéolées, mucronées, entières, et plante un peu pubescente. *S. annua*.

- † *S. ANNUA* L. (*Aster*) Nees *S. dubia* Cass., *Pulicaria bellidiflora* Wallr. (*S. annua*). Bords des chemins, lieux incultes, buissons, pelouses. — Zone argilo-sablonneuse. Hooylaert, Boitsfort, Groenendael; Zone campinienne: le long du canal de Louvain à Malines vis-à-vis de Thildonck, Wespelaar, Campenhout, Boort-Meerbeek, Hever. — ☉☉ et peut-être pérennant. — Juillet-août.

Obs. — Cette espèce de l'Amérique septentrionale, qui s'est naturalisée très-abondamment dans les diverses localités énumérées, avait déjà été autrefois signalée par Reuvel et Kickx aux environs de Bruxelles. Lejeune l'indiquait aux environs de Verviers où elle ne paraît pas avoir persisté.

29. *ASTER* L. (*Aster*). *Involucre à folioles lâchement imbriquées sur plusieurs rangs. Réceptacle presque plan, dépourvu de paillettes, alvéolé, à bords des alvéoles dentés. Fleurons de la circonférence ligulés, disposés sur un seul rang, ceux du centre tubuleux. Akènes oblongs ou obovales, comprimés. Aigrette à soies capillaires scabres, égales, disposées sur plusieurs rangs. — Fleurons de la circonférence bleus ou violets, ceux du centre jaunes.*

Plante glabre, bisannuelle; feuilles charnues épaisses; capitules disposés en un corymbe composé, multiflore. *A. Tripolium*.

Plante plus ou moins velue, vivace; feuilles minces; capitules en un corymbe simple, ou presque simple, pauciflore. *A. Amellus*.

1. *A. TRIPOLIUM* L.; *Tripolium vulgare* Nees (*A. Tripolium*). Bords des eaux, marais. — AG., et abondant à ses stations. Zone maritime et remonte l'Escaut jusqu'à Cruybeke et Hoboken, Zone poldérienne. — ☉☉ — Juillet-septembre.

Obs. I. — Les fleurons ligulés peuvent faire défaut: var. *luteus* (*Tripolium luteum* de Lobel). Les feuilles sont très-souvent à 5 nervures saillantes; quand la plante croît dans les lieux exposés au soleil, elles sont assez petites et à 5 nervures, mais lorsqu'elle végète à l'ombre ses feuilles peuvent devenir amples et présenter jusque 7 nervures. A mesure qu'on s'éloigne du bord des eaux très-saumâtres, la plante devient moins charnue.

Obs. II. — On devra rechercher *A. Amellus* L. dans la Région jurassique.

Obs. III. — Comme dans les diverses contrées de l'Europe, il s'est naturalisé ici et la plusieurs *Aster* du nord de l'Amérique, mais n'étant point parfaitement sûr de l'identité de plusieurs d'entre eux, j'ai préféré les passer tous sous silence. Plus tard, j'en publierai la liste accompagnée de descriptions.

50. **LINOSYRIS** DC. (*Linomyris*). *Involucre à folioles imbriquées peu nombreuses. Réceptacle un peu convexe, dépourvu de paillettes, profondément alvéolé, à bords des alvéoles charnus, dentés. Fleurons tous tubuleux, profondément 3-fides. Akènes oblongs-comprimés, pubescents-soyeux. Aigrette à soies capillaires scabres, disposées sur deux rangs. — Fleurons tous jaunes.*

Plante glabre; tige grêle, roide; feuilles rapprochées, linéaires-étroites, à 1 nervure; capitules en corymbe terminal *L. vulgaris*.

1. *L. vulgaris* DC.; *Chrysocoma Linomyris* L.; *Aster Linomyris* Bernh. (L. commune). Coteaux arides, taillis montueux, rochers. — Zone calcaireuse: sur sa lisière méridionale entre Mariembourg et Dourbes, Aulfe, Belvaux, Han-sur-Lesse, Wavreille, entre Aywaille et Sougné, se retrouve dans la vallée de la Meuse à Houx, Champalle (Yvoir). — ♀. — Août-septembre.

Obs. — On l'indiquait autrefois près de Mons et à Antoing.

51. **DORONICUM** L. (*Doronic*). *Involucre à folioles linéaires-acuminées, presques égales, disposées sur 2 rangs. Réceptacle un peu convexe, dépourvu de paillettes. Fleurons de la circonférence ligulés, disposés sur un seul rang, ceux du centre tubuleux. Akènes oblongs-cylindriques, sillonnés, ord. pubescents. Aigrettes à soies capillaires assez courtes, ord. étalées, disposées sur plusieurs rangs, celles des fleurons de la circonférence nulles ou réduites à 1-3 soies. — Fleurons tous jaunes.*

Feuilles radicales profondément échanquées en cœur, les caulinaires amplexicaules à larges oreillettes; réceptacle finement velu. *D. Pardalianches*.

Feuilles radicales non cordées, les caulinaires non amplexicaules; réceptacle glabre. *D. plantagineum*.

† *D. Pardalianches* L. ('*D. Pardalianche*'). Bois montueux, lieux ombragés. — Zone calcaireuse: Andrimont, Ensival, Loyers, Dave, Kain (dans un bois de pare en compagnie d'*Anemone ranunculoides*); Zone argilo-sablonneuse: Grimberghen (en compagnie d'*Asperula taurina*). — ♀. — Juin-juillet.

Obs. I. — Selon moi, on ne peut considérer cette espèce comme véritablement indigène aux diverses stations qu'on lui connaît jusqu'ici.

Obs. II. — Peut être rencontrera-t-on en Belgique *D. plantagineum* L.

52. **ARNICA** L. (*Arnique*). *Involucre à folioles lancéolées-aiguës, égales, disposées sur 2 rangs. Réceptacle un peu convexe, dépourvu de paillettes. Fleurons de la circonférence ligulés, disposés sur un seul rang, ceux du centre tubuleux. Akènes cylindriques, sillonnés. Aigrette à soies capillaires, roides, scabres, disposées sur 1 rang. — Fleurons tous jaunes.*

Feuilles entières, sessiles, les radicales en rosette, les caulinaires opposées; capitules grands, solitaires au sommet de la tige et des rameaux; fleurons d'un jaune orangé.

A. montana.

1. *A. montana* L. ('*A. des montagnes*'). Prairies, pâturages, bois, bruyères. — AC. Région ardennaise; Région jurassique: entre Vance et Arlon; Zone campinienna: prairies le long de la Nette à Kerkhoven (rare. — *Fontaine*). — ♀. — Juin-juillet.

53. **CINERARIA** L. (*Cinénaire*). *Involucre à folioles égales, disposées sur un seul rang, dépourvu à sa base d'écaillés accessoires. Réceptacle un peu convexe, dépourvu de paillettes. Fleurons de la circonférence ligulés, disposés sur un seul rang, ceux du centre tubuleux. Akènes presque cylindriques, striés. Aigrette à soies capillaires très-fines, disposées sur plusieurs rangs. — Fleurons tous jaunes.*

Feuilles blanchâtres-floconneuses, les radicales superficiellement crénelées, les caulinaires finement dentées, non embrassantes; akènes tres-velus. *C. spathulæfolia*. Feuilles vertes, un peu pubescentes, les radicales pinnatifides ou sinuées dentées, les caulinaires ord. profondément incisées, à base large amplexicaule; akènes glabres. *C. palustris*.

1. *C. SPATHULÆFOLIA* Gmel.; *C. campestris* Plur. auct. non Retz.; *Senecio spathulæfolius* DC. (C. à feuilles spatulées). Bois humides, bords des eaux, marais. — Zone calcaireuse: Andrimont, Roly, Boussut-en Fagne, entre Florenne et Stave, Rognée, entre Acoz et Bouffionlx, Marcinelle, Obourg, indiqué à Barry et Breuze par Marissal et à Antoing par M. Michot; Zone argilo-sablonneuse: entre Cortenbosch et Saint-Trond, Winxele, Berthem, Liuthout; Région ardennaise: Membach, Jalhay, Spa, Willerzie. — ☿ — Mai-juin.

Obs. — On donne quelquefois par erreur cette espèce sous le nom de *C. campestris* Retz.

2. *C. PALUSTRIS* L.; *Senecio palustris* DC. (C. des marais). Marais, tourbières, fossés. — Zone maritime: Mariakerke, Middelkerke, autrefois à Nieupart; Zone campinienne: Lovendegem, Tronchiennes, Meulestede, Klappelstraet, Berlaere, Kerkhoven, indiqué à Gheel; Zone argilo-sablonneuse: Groenendael (*Muller*), Léau, où il tend à disparaître, Vliermal-Root. — ☉ — Mai-juillet.

Obs. — On l'indique dans le Hainaut, mais je n'en ai pas vu d'échantillons.

34. **SENECIO** L. (Seneçon). *Involucre à folioles disposées sur un seul rang, souvent noirâtres au sommet, muni à sa base d'écailles accessoires courtes. Réceptacle un peu convexe ou plan, dépourvu de paillettes. Fleurons de la circonférence ligulés, disposés sur un seul rang, quelquefois nuls, ceux du centre tubuleux. Akènes presque cylindriques, sillonnés. Aigrette à soies capillaires très-fines, disposées sur plusieurs rangs.* — Fleurons tous jaunes.

- | | |
|---|---|
| 1. Feuilles indivises, à bords seulement dentés, longuement aigués au sommet . . . | 2 |
| 2. Feuilles pinnatifides, pinnatifertes ou pinnatiséquées au moins à la base . . . | 5 |
| 3. Feuilles ord. blanchâtres-tomentueuses en dessous, les caulinaires toutes sessiles; involucre à 6-12 folioles extérieures accessoires; fleurons ligulés 10-15. | |

S. paludosus.

Feuilles vertes en-dessous glabres ou pubescentes, les caulinaires inférieures ord. très-brièvement pétiolées; involucre à 4-5 folioles extérieures accessoires; fleurons ligulés 4-8.

- | | |
|--|------------------------|
| 5. Souche longuement rampante, à stolons très-allongés; fleurons ligulés au nombre de 7-8; involucre à folioles intérieures 12-15 | <i>S. saracenicus.</i> |
| 6. Souche cespiteuse ou très brièvement rampante; fleurons ligulés 4-5; involucre à folioles intérieures 8-13 | 4 |
| 7. Feuilles caulinaires moyennes et supérieures embrassant la tige par 2 oreillettes arrondies; pédoncules 1-2-3 fois plus longs que l'involucre; involucre assez gros, 1/2 fois plus long que large à la maturité, à 9-15 folioles intérieures. | |

S. Jacquinianns.

Feuilles non embrassantes; pédoncules ord. plus courts que l'involucre; involucre étroit, beaucoup plus long que large, à 8-9 folioles intérieures

- | | |
|---|---------------------|
| 8. Fleurons ligulés peu apparents, nuls ou enroulés; racine annuelle | 6 |
| 9. Fleurons ligulés très-apparens, rayonnants; racine bisannuelle ou souche vivace. | 8 |
| 10. Fleurons ord. tous tubuleux; plante à la fin glabre. | <i>S. vulgaris.</i> |
| 11. Fleurons de la circonférence ligulés; plante toujours pubescente | 7 |

- | | |
|---|---------------------|
| 12. Plante pubescente-glanduleuse, très-visqueuse au sommet; écailles accessoires égalant le tiers ou la moitié de l'involucre; akènes glabres. | <i>S. viscosus.</i> |
|---|---------------------|

Plante non glanduleuse, ou seulement munie de quelques glandes peu apparentes au sommet; écailles accessoires très-courtes; akènes pubescents.

- | | |
|---|--------------------------|
| 13. Souche longuement rampante; feuilles ord. aranéeuses-blanchâtres en dessous; folioles accessoires de l'involucre égalant environ la moitié de sa longueur; akènes tous pubescents-scabres | <i>S. erucaeifolius.</i> |
|---|--------------------------|

Souche ou racine courte-tronquée; feuilles ord. vertes et presque glabres en dessous; folioles accessoires de l'involucre très-courtes; akènes glabres au moins ceux de la circonférence

- | | |
|---|--------------------|
| 14. Feuilles caulinaires à segment terminal semblable ou à peu près semblable aux segments latéraux; corymbe ord. compact | <i>S. Jacobaea</i> |
| 15. Feuilles caulinaires à lobe terminal très-ample; corymbe lâche | 10 |

40. Feuilles radicales à lobe terminal oblong, rétréci au sommet, jamais échancré à la base; segments latéraux obliques; corymbe à rameaux étalés-dressés.

S. aquaticus.

Feuilles radicales à lobe terminal très-large, ovale, arrondi au sommet, échancré ou non échancré à la base; segments latéraux ord. étalés à angle droit; corymbe à rameaux divariqués *S. erraticus.*

1. *S. vulgaris* L. (S. commun) Lieux cultivés. — C. — ☉ et ☉ — Presque toute l'année.

Obs. — La var. *radiatus*, à fleurons extérieurs ligulés est extrêmement rare. Pas encore vue en Belgique.

2. *S. sylvaticus* L. (S. des bois). Bois, lieux sablonneux incultes, bords des chemins. — AC. Région ardennaise; AC., AR. ailleurs, si ce n'est dans la Région septentrionale où il est assez rare et même rare sur de grandes étendues. — ☉ — Juin-aôût.

3. *S. viscidus* L. (S. visqueux). Bords des chemins, lieux incultes, bords des rivières, bois. — AR. Zone calcaireuse; R. Région ardennaise; Zone argilo-sablonneuse: on ne l'indique qu'à Fysden, Tirlémont et à Winkel (Remaix), mais il est probable qu'il existe ailleurs; Zone campinienne: abondant sur les bords du canal de Hasselt à Beeringen. (*Vandenborn*). — ☉ — Juin-septembre.

4. *S. truncatifolius* L. (S. à feuilles de Roquette). Bois et champs frais, bords des chemins et des fossés, lieux incultes. — AC. Zone calcaireuse: sur la rive droite de la Sambre, mais rare dans la province de Liège et sur la rive gauche de la Sambre on le ne l'indique qu'à Tournay et M. Michol le signale à Biemme-lez-Mappart; Zone argilo-sablonneuse: Aers-hôt, Neder-Swalm, mais probablement ailleurs; AC. Zones poldérienne et marigine; Région jurassique: Harroucourt (*Société royale de Botanique*). — ☿ — Aôût-septembre.

Obs. — Cette espèce varie beaucoup et plusieurs de ses formes semblent avoir été décrites comme types spécifiques distincts. Voir les ouvrages de MM. Jordan, Boreau et de Martin-Donos. La forme bipinnatiséquée à segments tous linéaires, entiers ou dentés constitue la var. *truncifolius* (*S. truncifolius* Jacq.): Lejeune l'indique à Cornesse. M. Du Mortier a décrit un *S. dunensis* qui paraît être une variété de cette espèce à fleurons ligulés nuls. Je ne l'ai pas encore observé.

5. *S. jacobaea* L. (S. Jacobée). Prairies, pâturages, bois, bords des chemins et des eaux. — C. — ☉ ☉ ou vivace, mais peut être seulement pérennant. — Juillet-septembre.

Obs. — La variété *discolorus*, à fleurons ligulés nuls, que je n'ai pas encore rencontrée en Belgique, est probablement *S. fuscus* Jord. Il est également probable que *S. nemorosus* Jord. n'est qu'une variété némorale du même type. Il se distinguerait surtout par son corymbe lâche et non serré, par ses feuilles largement obovales dans leur pourtour et non oblongues, par sa taille plus élevée.

6. *S. aquaticus* Huds. (S. aquatique). Prairies humides, bords des eaux. — AR., si ce n'est dans la Zone campinienne où il est moins répandu que dans les Zones où l'argile domine, ainsi que dans la Région ardennaise où jusqu'ici il n'a été rencontré qu'à Transinne, Maissin et Couvin. — ☉ ☉ et vivace suivant quelques auteurs, mais probablement seulement pérennant. — Juin-aôût.

Obs. I. — Comme le type précédent, cette espèce varie sensiblement. Les feuilles inférieures peuvent être entières, c'est-à-dire réduites au lobe terminal, les moyennes lyrées, ou bien les inférieures peuvent être lyrées et les moyennes profondément pinnatifides: var. *pinnatifidus* Godr. et Gren. (*S. barrbaefolius* Rchb.).

Obs. II. — *S. erraticus* Bertoloni, que plusieurs auteurs rapportent comme variété à l'espèce précédente, a été indiquée aux environs de Lobbes (*Bull. de la Soc. roy. de Bot.*, II, p. 187), mais je suis porté à croire qu'on aura pris pour tel une forme de *S. aquaticus*. Malgré des recherches persévérantes, je ne suis pas encore parvenu à découvrir une forme qui offre les caractères attribués à *S. erraticus*. Celui-ci est à rechercher.

7. *S. paludosus* L. (S. des marais). Bords des eaux. — Zone calcaireuse: çà et là le long de la Meuse jusqu'à Mechelen, se retrouve sur les bords de l'Escaut à Tournay; Zone argilo-sablonneuse: Zillebeke, Obigies, Hérisnes, Pottes, Escanaffles, Onkerzeele, Bruxelles, Tihl-mont; Zone campinienne: Tronchiennes, Wachtebeke, Ethosch, Exaerde, Dacknam, Lokeren, Klappel-straet, Berlaere, Termonde, Bergh, Lièrre; Région jurassique: Tinant l'indiquait à Froilange. — ☿ — Juin-aôût.

8. *S. FUCHSI* Gmel.; *S. saracenicus* Mult. auct. non L. (S. de Fuchs). Bois, bords des eaux. — C. Région ardennaise; C., AC. Zone calcaireuse, mais sur la rive gauche de la Sambre il paraît rare et on ne l'indique qu'à Fontaine-l'Évêque, Barry et Haviennes; Zone argilo-sablonneuse: se trouve çà et là dans le bassin de la Dyle

depuis Ways et Abbaye de Villers, jusque Louvain et dans celui du Demer, puis se retrouve à Saint-Trond, Cortenbosch, Guyoven; Zone campinienne : Thildonck, Wespelaer, Tongerlo; Région jurassique : Orval, Sainte Marie, mais probablement çà et là et assez commun. — \mathcal{J} . — Fin de juillet-septembre.

Obs. — Dans la Zone argilo-sablonneuse, la dispersion de cette espèce paraît très-curieuse et mérite d'être étudiée. — Ce type varie beaucoup et pourrait fournir plusieurs variétés assez remarquables. Les feuilles peuvent être étroitement lancéolées, ovales-lancéolées, ou largement ovales.

9. *S. JACQUINIANS* Rehb.; Crép. *Notes*, fasc. II, 49. *S.* de Jacquin). Bois montagneux humides, bords des ruisseaux. — Région ardennaise : entre Francorchamps et M. d. medy, entre Champlon et Bande. — \mathcal{J} . — Juillet-août.

Obs. I. — Voir, pour des détails étendus sur cette rare espèce, *Notes*, loc. cit.

Obs. II. — On devra rechercher en Belgique *S. saracenicus* L. (*S. fluvialilis* Wallr. *S. salicetorum* Godr.) qui habite d'ordinaire les alluvions des grands cours d'eau.

55. *EUPATORIUM* Tournef. (Eupatoire). *Involucre à folioles imbriquées*. Réceptacle presque plan, dépourvu de paillettes. *Fleurs nombreux peu nombreux, tous tubuleux. Aigrette à soies capillaires scabres, disposées sur un seul rang.* — *Feuilles opposées; fleurs tous rougeâtres.*

Plante élevée; feuilles palmatiséquées à 5-5 segments lancéolés-acuminés-dentés; capitules cylindriques-oblongs à 5-6 fleurs, disposés en un corymbe très-compact et très-multiflore *E. cannabinum*.

1. *E. CANNABINUM* L. (E. chanvrine). Bords des eaux, bords humides. — C., si ce n'est dans la Région septentrionale où il est seulement assez commun et dans la Région ardennaise où il est rare, mais assez commun dans la vallée de la Semois. — \mathcal{J} . — Juillet-septembre.

56. *TUSSILAGO* L. (Tussilage). *Involucre à folioles disposées sur 1-2 rangs*, muni à sa base d'écaillés plus petites. Réceptacle presque plan, dépourvu de paillettes. *Fleurs très-nombreux, ceux de la circonférence étroitement ligulés, disposés sur plusieurs rangs, ceux du centre en petit nombre et tubuleux.* Akènes oblongs-cylindriques, un peu striés. Aigrette à soies capillaires très-longues et très-fines. — *Tiges chargées d'écaillés, paraissant avant les feuilles; fleurs tous jaunes.*

Feuilles toutes radicales en rosette, blanches tomenteuses en dessous, suborbiculaires-cordées, sinuées-anguleuses; tige s'allongeant beaucoup après l'anthese terminée par un seul capitule *T. Farfarsus*.

1. *T. FARFARSUS* L. (T. Pas-d'âne). Champs cultivés, terrains incultes, bords des chemins, terrain argileux. — C., si ce n'est dans la Zone campinienne où il est rare et Lat peut être complètement défant dans les sables purs, et dans la Région ardennaise où il est également rare. — \mathcal{J} . — Mars-avril.

57. *PETASITES* Tournef. (Petasite). *Involucre à folioles disposées sur 1-2 rangs*, souvent muni à sa base d'écaillés plus petites. Réceptacle presque plan, dépourvu de paillettes. *Fleurs nombreux, tubuleux, les femelles presque filiformes, tronqués obliquement ou brièvement ligulés, tous femelles à l'exception de quelques fleurs hermaphrodites stériles placés au centre du capitule, ou tous hermaphrodites stériles à l'exception de quelques fleurs femelles placés à la circonférence du capitule.* Akènes cylindriques. Aigrette à soies scabres. — *Plantes incomplètement dioïques; tiges chargées d'écaillés membraneuses-herbacées; feuilles toutes radicales.*

4. Fleurons femelles brièvement ligulés; plante fleurissant pendant l'hiver.

P. fragrans.

- Fleurs femelles à hulte tronqué obliquement; plante fleurissant de mars à mai 2
2. Feuilles à échancrure bordée par une nervure; style des fleurs hermaphrodites à branches courtes et ovales *P. officinalis*.
 Feuilles à échancrure bordée par le parenchyme; style des fleurs hermaphrodites à branches allongées, linéaires-lancéolées, acuminées *P. albus*.
1. *P. OFFICINALIS* Mönch; *P. vulgaris* Desf., *Tussilago Petasites* et *hybridus* L. (*P. officinalis*). Prairies humides, bords des rivières. — C., AC. Zone calcaireuse et Région jurassique; AC., AR. Zone argilo-sablonneuse; R. Région ardennaise; R. Zone campinoenne; çà et là au bord de l'Escaut et de la Durme, se retrouve çà et là mais introduit autour des maisons de campagne. — ♀. — Mars-avril.

Obs. — La plante hermaphrodite (*Tussilago Petasites* L.) présente une grappe ovale assez courte, à capitules plus gros, les intérieurs brièvement pédunculés, les supérieurs subsessiles, à bractées larges, ovales-lancéolées; la plante femelle (*Tussilago hybridus* L.) offre une grappe qui s'allonge beaucoup, à capitules plus petits, longuement pédunculés, les intérieurs souvent rameux, à bractées étroites. Les feuilles deviennent parfois gigantesques et c'est ce qui fait rechercher cette plante pour la décoration des pièces d'eau dans les jardins et les parcs. M. Jordan a divisé ce type en plusieurs espèces nouvelles.

† *P. ALBUS* L. (*Tussilago*) Gaertn. (*P. blanc*). Plante alpine et subalpine cultivée parfois dans les jardins et se rencontrant très-rarement à l'état spontané. — ♀. — Avril-mai.

Obs. I. — Peut être observera-t-on cette espèce à l'état indigène dans la Région ardennaise.

Obs. II. — *P. fragrans* Presl. (*Tussilago* Vill., *Nardosmia* Rehb.), espèce de l'Europe méridionale et cultivée sous le nom d'Heliotrope d'hiver, pourra peut-être se rencontrer spontané.

SOUS-FAMILLE II. LIGULIFLORES (Chicoracées). — Capitules à fleurons tous ligulés hermaphrodites.

Tribu I. — Akènes dépourvus d'aigrette de soies capillaires, tronqués ou surmontés d'un rebord ou d'une aigrette très-courte à soies membraneuses-paléiformes.

58. **LAPSANA** L. (Lampsane). Involucre à 8-10 folioles égales disposées sur un seul rang, muni d'écaillés courtes à la base, dressé à la maturité. Réceptacle nu. Akènes un peu comprimés, striés, dépourvus d'aigrette et de rebord terminal. — Capitules disposés en une panicle lâche terminale.

Tige feuillée, rameuse; feuilles inférieures lyrées, les supérieures dentées; capitules nombreux, pédunculés *L. communis*.

1. *L. COMMUNIS* L. (*L. commune*). Lieux cultivés, bois. — C. — ☉ — Juin-août.

Obs. — Peut-être glabre ou velu. — Le nom générique s'écrit indifféremment *Lampsana* ou *Lapsana*.

59. **ARNOSERIS** Gärtn. (Arnoséris). Involucre à folioles nombreuses, égales, disposées sur un seul rang, muni à sa base d'écaillés courtes, connivent, subglobuleux à la maturité. Réceptacle nu. Akènes tétragones ou subpentagones, sillonnés-anguleux, terminés par un rebord membraneux court en forme de couronne. — Fleurons jaunes.

Tiges nues se renflant de la base au sommet qui est largement fistuleux, terminées par 1-5 capitules, le terminal dépassé par les latéraux; feuilles toutes radicales en rosette, subspatulées, entières ou dentées. *A. minima*.

1. *A. MINIMA* L. (*Hyoseris*) Link; *A. pusilla* Gaertn. (*A. minime*). Moissons, lieux cultivés (terrains siliceux). — AC., AR., mais manque sur de grands espaces ou y est rare. — ☉ — Juin-août.

40. CICHORIUM L. (Chicorée). Involucre à folioles nombreuses, inégales disposées sur deux rangs, les extérieures courtes, dressées, les intérieures soudées à la base, étalées-réfléchies à la maturité. Réceptacle dépourvu de paillettes, glabre ou velu. Akènes comprimés-tétragones, surmontés d'une aigrette très-courte, composée de soies membraneuses-paléiformes, obtuses, nombreuses, disposées sur deux rangs. — Fleurons bleus, accidentellement blancs; capitules sessiles, fasciculés à l'aisselle des feuilles.

Feuilles inférieures roncînées, les florales lancéolées; akènes marqués de petites taches brunâtres, à aigrette égalant le huitième de leur longueur *C. Intubus*.

Feuilles inférieures oblongues sinuées-dentées, les florales largement ovales; akènes concolores, à aigrette égalant le quart de leur longueur *C. Endivia*.

1. *C. INTUBUS* L. (C. sauvage). Coteaux arides, lieux incultes, bords des chemins. — C., AC. Zone calcaireuse et Région jurassique. — ♀ — Juillet-août.

Obs. — On le rencontre çà et là dans la Région septentrionale et la Zone argilo-sablonneuse, mais probablement à peu près partout échappé des cultures.

† *C. ENDIVIA* L. (C. Endive). Cultivé dans les jardins. — ☉ ☉ — Juillet-août.

Tribu III. — Akènes, au moins ceux du centre, surmontés d'une aigrette à soies capillaires, toutes plumeuses, ou les soies extérieures seules dépourvues de barbes.

41. HYPOCHOERIS L. (Porcelle). Involucre à folioles nombreuses, inégales, imbriquées sur plusieurs rangs. Réceptacle muni de paillettes membraneuses, linéaires-acuminées, caduques. Akènes striés, plus ou moins scabres, tous longuement atténués en un bec presque capillaire, ou ceux de la circonférence dépourvus de bec, très-rarement tous dépourvus de bec. Aigrette persistante, à soies toutes semblables plumeuses à barbes non entrecroisées, ou à soies extérieures non plumeuses seulement denticulées.

1. Tige velue hérissée, portant 4-2 feuilles; aigrette à soies sur un seul rang, toutes plumeuses. *H. maculata*

Tige glabre ou presque glabre, ne portant que quelques bractées courtes ou squamiformes; aigrette à soies sur 2 rangs, celles du rang extérieur non plumeuses. 2

2. Feuilles velues; fleurons ligulés dépassant beaucoup l'involucre; souche rameuse. *H. radicata*.

Feuilles glabres, ou ne présentant que quelques poils sur les bords; fleurons ligulés égalant ou dépassant très-peu l'involucre; racine simple pivotante. *H. glabra*.

1. *H. GLABRA* L. (P. glabre). Lieux cultivés, moissons, bords des chemins. — AR. Zones argilo-sablonneuse et campinienne; R. Zone calcaireuse. — ☉ — Juillet-septembre.

Obs. — Parfois les akènes tronqués de la circonférence sont avortés (*H. Galbisii* Lois.).

2. *H. RADICATA* L. (P. enracinée). Prairies, bois, bords des chemins. — C. — ♀ — Juillet-septembre.

3. *H. MACCIATA* L.; *Achyrophorus maculatus* Scop. (P. maculée). Prairies, pâturages. — R. Région ardennaise. — ♀ — Juin-juillet.

42. THRINCIA Roth. (Thrincie). Involucre à folioles nombreuses, inégales, imbriquées sur plusieurs rangs. Réceptacle nu. Akènes légèrement arqués, striés-scabres, plus ou moins atténués vers le sommet, les extérieurs persistants, surmontés d'une aigrette dont les soies sont soudées en une couronne membraneuse dentée, très-courte, les intérieurs terminés par une aigrette à soies plumeuses. — Feuilles toutes radicales; capitules solitaires sur des pédoncules radicaux.

Souche ord. courte et tronquée; feuilles presque entières, sinuées ou roncées-pinnatifides; akènes du centre atténués en bec dans leur quart supérieur . . . *T. hirta*.

1. *T. HIRTA* Roth; *Hysomeris taraxacoides* Vill. (T. hérissée). Champs incultes ou cultivés, bords des chemins, coteaux arides. — C., AC. — ☽, — Juillet-septembre.

Obs. — Cette plante est polymorphe et plusieurs de ses variétés ont été élevées au rang d'espèces. L'involucre peut être glabre ou velu, à 6-8 folioles ou à 12; sa souche peut être très-courte, ou terminée par une racine pivotante chargée de fibres radicales.

43. LEONTODON L. (Liondent). *Involucre à folioles nombreuses, inégales, imbriquées sur plusieurs rangs. Réceptacle nu. Akènes striés, légèrement scabres, atténués vers le sommet. Aigrette persistante, à soies toutes semblables, plumeuses, à barbes non entrecroisées, ou à soies extérieures non plumeuses seulement denticulées.* — Feuilles toutes radicales.

Tige rameuse; capitules dressés avant l'anthèse; aigrette à soies sur un seul rang toutes plumeuses; pédoncule portant au sommet plusieurs bractées. *L. autumnalis*.

Tige simple, terminée par un capitule solitaire penché avant l'anthèse; aigrette à soies sur deux rangs, les extérieures plus courtes et seulement scabres; pédoncules sans bractées au sommet ou avec une seule. *L. hispidus*.

1. *L. mspms* L.; *L. hastilis* L., *L. proteiformis* Vill. (L. hispide). Bois, pâturages, prairies. — C., AC. — ☽, — Juin-septembre. — Sa dispersion dans la Région septentrionale ne m'est pas bien connue et je ne saurais dire s'il y est commun, assez commun ou rare.

Obs. — La forme glabre ou presque glabre (*L. hastilis* L.) se relie au type par des variations intermédiaires et reproduit la forme typique par le semis. Voir *Manuel*, éd. 4^e, p. 433.

2. *L. AUTUMNALIS* L. (L. d'automne). Prairies, lieux cultivés, bords des chemins. — C. — ☽, — Juillet-octobre. — Espèce assez polymorphe.

44. PICRIS Juss. (Picride). *Involucre à folioles nombreuses, inégales, imbriquées sur plusieurs rangs, les extérieures courtes. Réceptacle nu. Akènes ridés transversalement, légèrement atténués supérieurement. Aigrette caduque à soies soudées en anneau à la base, toutes plumeuses, ou les extérieures seulement denticulées.*

Plante hérissée de poils sétacés, rudes, crochus; feuilles supérieures un peu embrassantes *P. hieracioides*.

1. *P. HIERACIODES* L. (*P. Fausse-Épervière*). Lieux cultivés, moissons, bords des chemins, coteaux arides. — C., AC. Zone calcaireuse, mais paraît assez rare sur la rive gauche de la Saône; AR. Région jurassique, Zone argilo-sablonneuse, mais paraît manquer à l'Ouest; R. Zone campinienne, mais probablement introduit; R. Région ardennaise. — ☽ ☽ — Juillet-septembre.

Obs. — Il est probable que *P. arvensis* Jord. n'est qu'une simple variété de ce type.

45. HELMINTHIA Juss. (Helminthie). *Involucre à folioles nombreuses, disposées sur deux rangs, les extérieures au nombre de 3-5, foliacées, ovales-cordées, acuminées terminées en épine et formant une sorte de large calicule, les intérieures petites, conniventes, lancéolées, linéaires, aristées sous le sommet. Réceptacle nu. Akènes ridés transversalement, surmontés, au moins les intérieurs, d'un long bec filiforme très-fragile. Aigrette à soies toutes plumeuses.*

Plante hérissée de poils crochus et de petits aiguillons; feuilles supérieures largement embrassantes; folioles extérieures de l'involucre égalant les 2/3 ou les 3/4 des intérieures *H. echinoides*.

1. *H. ECHINOIDES* L. (*Picris*) Gaertn. (*H. Fausse-Vipérine*). Bords des fossés et des chemins, lieux cultivés. — R. Zones maritime et poldérienne; Zone argilo-sablonneuse: Saint-Gilles, Héverlé, Bousval, Houtain-le-Val; Zone calcaireuse: Jambes. — ☽ — Juillet-septembre.

Obs. -- Dans les Zones poldérienne et maritime, on dirait que cette espèce est bien indigène; quant aux stations des autres zones, elle y est introduite.

46. TRAGOPOGON L. (Salsifis). Involucre à 8-12 folioles égales disposées sur un seul rang, plus ou moins longuement soudées à la base, réfléchies à la maturité. Réceptacle nu. Akènes marqués de côtes longitudinales scabres ou dentées-épineuses, longuement atténués en un bec grêle. Aigrette à soies plumeuses, à barbes entrecroisées. — Plante glabre.

- | | |
|--|------------------------|
| 1. Fleurons violets. | <i>T. porrifolius.</i> |
| Fleurons jaunes. | 2 |
| 2. Pédoncules fortement renflés en massue, larges de 8-15 mill. à la maturité au sommet; involucre à 8-13 folioles | <i>T. major.</i> |
| Pédoncules à peine renflés au dessous du capitule; involucre ord. à 6-8 folioles | 5 |
| 3. Fleurons dépassant sensiblement les folioles de l'involucre, à ligules d'un jaune orangé; akène une demi-fois plus long que son bec | <i>T. orientalis.</i> |
| Fleurons égalant ou plus courts que l'involucre, à ligules d'un jaune soufre; akène égalant environ son bec ou plus court. | 4 |
| 4. Fleurons égalant environ les folioles de l'involucre | <i>T. pratensis.</i> |
| Fleurons environ une fois plus court que l'involucre. | <i>T. minor.</i> |

1. *T. PRATENSIS* L. (S. des prés). Prairies, bois, bords des chemins. — C., AC., si ce n'est dans la Région septentrionale où il est disséminé, peu commun et dans la Région ardennaise où il paraît rare. — ☉☉ — Mai-juillet.

2. *T. MINOR* Fries (S. mineur). Prairies, bords des chemins. — Ça et là dans la Zone calcaireuse mêlé au précédent. — ☉☉ — Mai-juillet.

Obs. I. — Cette forme n'est très-probablement qu'une simple variété de l'espèce précédente à laquelle des variations intermédiaires semblent la relier. Il reste à voir si notre plante est identique avec celle de M. Fries.

Obs. II. — On devra rechercher *T. orientalis* L. qui a été constaté non loin de nos frontières: M. Lelièvre l'a observé à Valenciennes. Plusieurs autres le réunissent avec *T. minor* à *T. pratensis*. Ces trois formes exigent une étude approfondie et des expériences de culture.

Obs. III. — *T. major* Jacq. n'a jamais, qu'à j'ai su, été rencontré en Belgique. En apparence, cette plante semble très-distincte de *T. pratensis*, mais il est des formes de celui-ci qui peuvent embarrasser. C'est ainsi que j'ai récolté des individus à gros capitules, à involucre offrant jusqu'à 11 folioles, à pédoncules assez sensiblement renflés au sommet. Quoiqu'en disent les auteurs, les akènes sont bien loin dans l'une et l'autre plante de présenter de bons caractères différentiels du moins dans la proportion du bec avec la partie renflée. De nouvelles recherches sont donc nécessaires pour delimitter rigoureusement toutes les formes de ce genre ardu.

† *T. PORRIFOLIUS* L. (S. à feuilles de Poireau). Bords des chemins, bords des eaux. Subspontané et comme naturalisé ça et là dans la Zone poldérienne. — ☉☉ — Juin-juillet. — Voir Notes, fasc. III, pp. 26-27.

47. SCORZONERA L. (Scorzonère). Involucre à folioles nombreuses, inégales, imbriquées sur plusieurs rangs. Réceptacle nu. Akènes marqués de côtes longitudinales lisses ou tuberculeuses-épineuses, légèrement atténués supérieurement, dépourvus de bec. Aigrette à poils roides plumeux, à barbes entrecroisées. — Feuilles entières.

Tige simple, presque nue, terminée par un capitule solitaire. *S. humilis.*
Tige rameuse, élevée, feuillée, portant plusieurs capitules *S. hispanica.*

1. *S. HUMILIS* L.; *S. plantaginea* et *macrorrhiza* Schleich. (S. humble). Prairies humides ou marécageuses. — AC., C. Région ardennaise, mais dans la partie occidentale; AR., AC. Zone calcaireuse: sur la rive droite de la Sambre, mais ne paraît pas exister dans la province de Liège, et sur la rive gauche de la Sambre on ne me l'indique qu'à Douvrain; Zone argilo-sablonneuse: Tourneeppe, Ways, Bousval, Thieft-Notre Dame selon M. Thielem, Aken, Diepenbeek; Région jurassique: a été indiqué entre Sainte-Marie et Florenville. — ☉ — Mai-juin.

Obs. — Cette espèce offre en Belgique une aire de dispersion des plus singulières. Les feuilles varient beaucoup dans leur largeur.

† *S. HISPANICA* L. (S. d'Espagne). Cultivé pour sa racine alimentaire et parfois subspontané. — \mathcal{L} . — Juin-juillet.

48. *PODOSPERMUM* DC. (Podosperme). Involucre à folioles nombreuses, inégales, imbriquées sur plusieurs rangs, réfléchies à la maturité. Réceptacle dépourvu de paillettes. Akènes marqué de côtes longitudinales, lisses, basourvus de bec et ne s'atténuant pas au sommet, *prolongés à la base en un pied renflé creux qui égale presque leur longueur. Aigrette à soies plumées, à barbes entrecroisées.*

Feuilles la plupart radicales, ord. pinnatifides, à lobes linéaires, plus rarement linéaires indivises; involucre à folioles souvent gibbeuses sous le sommet.

P. laciniatum.

1. *P. LACINIATUM* L. (*Scorzonera*) DC. (P. lacinié). Coteaux arides. — Zone calcareuse; Hon-sur-Lesse. — $\odot \odot$ — Juin-août.

Obs. — Les feuilles de cette espèce varient extrêmement et ont donné lieu à la création de plusieurs espèces qui ne sont pas légitimes. La forme à feuilles linéaires-entières est *S. subulata* Lmk. : on l'observe à la station citée avec le type. Voir *Notes*, fasc. II, pp. 63-64.

Tribu III. — Akènes tous surmontés d'une *aigrette à soies capillaires non plumées* lisses ou plus ou moins scabres.

49. *TARAXACUM* Juss. (Pissenlit). *Involucre à folioles nombreuses, inégales, imbriquées sur plusieurs rangs, les extérieures souvent étalées ou réfléchies, toutes réfléchies à la maturité. Réceptacle nu. Akènes marqués de côtes longitudinales striées transversalement ou tuberculeuses écailleuses au sommet, atténués brusquement en un bec filiforme. Aigrette à soies disposées sur plusieurs rangs. — Feuilles toutes radicales, ord. roncées; pédoncules radicaux, nus, terminés par des capitules solitaires.*

Involucre à folioles extérieures lancéolées, réfléchies, étalées à an, le droit ou étalées dressées pendant la floraison *T. vulgare.*

Involucre à folioles extérieures ovales-élargies à la base, étroitement appliquées contre les intérieures *T. paludosum.*

1. *T. VULGARE* Lmk. (*Leontodon*) Schrk.; *T. officinale* Wigg., *T. Dens-leontis* Desf., *Leontodon Taraxacum* L. (P. commun). Prairies, lieux cultivés, bords des chemins, bois, etc. — C. — \mathcal{L} . — Avril-octobre.

Obs. — Les formes de cette espèce sont très-nombreuses et constituent un petit chaos qui est bien loin de pouvoir être débrouillé. Une étude approfondie, accompagnée de nombreux essais de culture, devrait être entreprise par un travailleur courageux. Ce que j'ai observé dans la nature et dans les jardins me donne bien peu de confiance dans la légitimité des nombreux types créés ou admis dans ces derniers temps. Je ne m'arrêterai pas à caractériser les formes les plus notables, parce que cela exigerait trop de développement. On aura recours aux bonnes Flores modernes et surtout aux ouvrages de MM. Jordan, Boreau et de Martini-Bonos. Voir *Ann. de la Soc. roy. de Bot.*, III, pp. 293-294 et *Notes*, fasc. I, p. 46.

2. *T. PALUDOSUM* Scop. (*Hedys noid*) Schlecht.; *T. palustre* DC. (P. des marais). Prairies et bois humides ou marécageux. — AR., AC., mais rare ou nul dans certains cantons. — \mathcal{L} . — Juin-septembre.

Obs. — Peut être rencontrée en Belgique *Chondrilla juncea* L., qui se distingue par son akène couronné de 3 dents squamiformes entre lesquelles s'élève un bec filiforme très-allongé, par sa tige roide, très-rameuse, hérissée de poils roides à sa base, par ses feuilles radicales roncées, les supérieures linéaires-lancéolées ou linéaires, par ses capitules à 7-12 fleurons. — Plante \mathcal{L} , selon les uns et $\odot \odot$ suivant les autres; croît sur les coteaux arides, aux bords des chemins, etc., et fleurit en juillet-août.

50. *LACTUCA* L. (Laitue). *Involucre à folioles imbriquées sur plusieurs rangs, inégales, les extérieures très-petites. Réceptacle nu.*

Akènes comprimés, marqués de côtes longitudinales, brusquement atténués en un bec allongé-filiforme. Aigrette à soies capillaires lisses ou légèrement scabres, disposées sur un ou plusieurs rangs. — Tige feuillée.

- | | | |
|----|--|---------------------|
| 1. | Fleurons d'un bleu violet; souche vivace | <i>L. perennis.</i> |
| | Fleurons jaunes; plante annuelle ou bisannuelle | 2 |
| 2. | Feuilles moyennes et supérieures linéaires très entières; capitules en grappe simple, spiciforme, effilée | <i>L. saligna.</i> |
| | Feuilles moyennes et supérieures oblongues ou ovales, découpées ou dentées; capitules en grappe composée, oblongue ou corymbiforme | 3 |
| 5. | Feuilles à nervures sans aiguillons | 4 |
| | Feuilles à nervures munies d'aiguillons en dessous | 5 |
| 4. | Feuilles lyrées; capitules linéaires, à 3 folioles inférieures égales et à 5 fleurons; panicule lâche | <i>L. muralis.</i> |
| | Feuilles ord. seulement dentées; capitules étroitement ovales, à plus de 5 folioles inférieures inégales, à plus de 5 fleurons; panicule très-compacte | <i>L. sativa.</i> |
| 3. | Tige ord. verte, lisse ou peu épineuse; feuilles d'un vert clair, plus ou moins dressées; akènes grisâtres, hispides au sommet | <i>L. Scariola.</i> |
| | Tige ord. violacée, marquée de taches, épineuse; feuilles d'un vert sombre, étalées; akènes à la fin noirs, lisses | <i>L. virosa.</i> |

† *L. SATIVA* L. (*L. cultivée*). Cultivé partout. — ☉ et ☉ — Juillet-août.

1. *L. SCARIOLA* L.; *L. sylvestris* Lmk. (*L. Scariole*). Bords des chemins, lieux incultes. — AG., AR. Zone calcaireuse, mais manque dans certains cantons; Zone argilo-sablonneuse: Tirlemont, Louvain, Nivelles, Leuvenhem, mais probablement ailleurs. — ☉ et ☉ — Juillet-septembre.

Obs. — Les feuilles peuvent être entières et seulement dentées: var. *angustana*. (*L. angustana* All.). Cette forme, que je n'ai pas encore observée en Belgique est peut-être identique avec *L. dubia* Jord.

2. *L. VIROSA* L. (*L. viruse*). Bords des chemins, bois montueux. — Zone calcaireuse-senzinne (Houyet), Dinant, Agimont, Houx, M. l'eterme me le signale à Mariembourg, Fagnolles, Lompret, mais je n'ai pas vu la plante, Verviers, on l'indique à Andrimont. — ☉ et ☉ — Juillet-août.

Obs. — On prend assez fréquemment pour tel *L. Scariola*. Présenterait une variété var. *flavida*. — *L. flavida* Jord.) que je n'ai pas encore rencontrée en Belgique et qui se différencie par des feuilles d'un vert gai, par des fleurons d'un jaune moins pâle dépassant beaucoup l'involucre, mais cette forme derive-t-elle de *L. virosa*? Cela me semble un peu douteux.

3. *L. SALIGNA* L. (*L. à feuilles de Saule*). Bords des chemins, berges des fossés et des rivières, lieux incultes. — Zone calcaireuse: çà et là dans la vallée de la Meuse de Bas-du-Prince (Agimont) à Namur, mais probablement encore en amont et en aval de ces deux points, se retrouve dans la vallée de l'Escaut à Vaulx et Tournay; Zone poldérienne: çà et là et très-abondant par places au sud d'Ostende, on l'indique à Blankenberghe, mais se retrouvera probablement çà et là au nord d'Ostende ainsi que dans les polders de la Flandre orientale, car je l'ai observé en Zélande au delà de Kieldrecht. — ☉ et ☉ — Juillet-août.

4. *L. MURALIS* L. (*Prenanthes*) Less.; *Mycelis* Rehb., *Phonixopus* Koch, *Phaenopus* Coss. et Germ. (*L. des murailles*). Bois montueux, rochers, vieux murs, chemins creux. — C. Zone calcaireuse, mais paraît rare sur la rive gauche de la Sambre; AR. Région ardennaise, mais assez commun dans la vallée de la Semoy; R. Zone argilo-sablonneuse: çà et là dans le Brabant, se retrouve à Wintershoven; Zone campinienne: Gand, Tongerlo, Halle, mais probablement ailleurs. — ☉. — Juin-août.

Obs. I. — La dispersion dans la Zone argilo-sablonneuse est assez curieuse. Il est probable que cette espèce est assez commune dans la Région jurassique.

Obs. II. — *L. muralis* ne peut pas être séparé généralement des autres *Lactuca*. Son involucre au fond ne diffère pas et quant à l'aigrette, si ses soies sont disposées sur plusieurs rangs, celles de *L. sativa* le sont également.

5. *L. PERENNIS* L. (*L. vivace*). Coteaux arides, taillis montueux, rochers. — Zone calcaireuse: vallée de la Meuse çà et là de la frontière (aussi Pont à-Lesse) à Marche-les-Dames et Samson, puis plus bas à Huccorgne (vallée de la Meuhaigne) et à Chokier, se retrouve çà et là autour de Han-sur-Lesse, entre Mariembourg et Dourbes, Obourg, Harmignies, Hyon, Cuesmes, Frameries, Deur, Vaulx. — ☉. — Mai-juin.

Obs. I. — On devra rechercher cette espèce dans la Région jurassique.

Obs. II. — On rencontrera peut-être *Prenanthes purpurea* L., qui se reconnaît immédiatement à ses fleurons pourpres. Plante vivace; feuilles oblongues-lancéolées, entières ou sinuées-dentées, glauques; capitules penchés, étroits, à 3 fleurons; akènes à peine comprimés, tronqués au sommet et dépourvus de bec.

51. SONCHIUS L. (Laiteron). Involucre à folioles nombreuses, inégales, disposées sur plusieurs rangs Réceptacle nu. Akènes comprimés, marqués de côtes longitudinales, tronqués, dépourvus de bec. Aigrette à soies très-fines, lisses ou légèrement scabres, disposées sur plusieurs rangs et soudées par fascicules à la base.

1. Involucre très-glabre ou ne présentant que quelques poils glanduleux; plante annuelle
Involucre chargé de nombreux poils glanduleux; plante vivace 2
 2. Oreillettes des feuilles aiguës, à pointe étalée ou portée en avant; akènes à côtes et à sillons ridés transversalement. 3
Oreillettes des feuilles obtuses, à pointe recourbée en arrière; akènes à côtes et à sillons lisses *S. oleraceus.*
S. asper.
 3. Feuilles à oreillettes courtes et obtuses, les caulinaires moyennes roncées; tige assez préle, étroitement fistuleuse; plante longuement stolonifère . . . *S. arvensis.*
Feuilles à oreillettes longues et très-aiguës; les caulinaires moyennes entières ou présentant 1-5 lobes au-dessus de leur base; tige très-élevée, grosse, largement fistuleuse; souche courte, non stolonifère *S. palustris.*
- 1.** *S. OLERACEUS* L. (*pro parte*) L. (maraiher). Champs cultivés, moissons, lieux incultes, bords des chemins. — C. — ☉ — Juin-septembre.

Obs. — Les feuilles de cette espèce passent de la forme presque entière et seulement dentées (var. *integrifolius* Wallr.) à la forme roncée-pinnatifide, à lobe terminal ample et triangulaire (var. *roncinatus* Koch), et puis à la forme profondément pinnatifide, à lobes presque égaux dentés ou sinués (var. *lacerus* Wallr. — *S. lacerus* Willd.).

2. *S. ASPER* Vill.; *S. spinosus* Lmk., *S. fallax* Wallr. (L. épre). Champs cultivés, moissons, lieux incultes, bords des chemins. — C., AC. — ☉ — Juillet-septembre.

Obs. — Cette espèce est plus robuste que la précédente, à feuilles plus roides, plus épaisses et plus épineuses.

3. *S. ARVENSIS* L. (L. des champs). Lieux cultivés, moissons, bords des chemins et des eaux. — C., AC., si ce n'est dans la Zone campinienne où il paraît faire presque complètement défaut dans les sables purs. — ☉ — Juillet-septembre.

Obs. — Cette espèce peut se montrer avec les pedoncules et l'involucre glabres: var. *lacripes* Koch. Je n'ai point encore observé cette variété en Belgique.

4. *S. PALUSTRIS* L. (L. des marais). Bords des eaux. — Zones maritime et poldérienne: (Scheidwajler l'aurait autrefois récolté près de Blankenberghe, Calloo, Tête-de-Flandre, Austruweel. — ☉ — Juillet-septembre.

Obs. — Pour cette grande et magnifique espèce, on prend parfois des pieds élevés du type précédent. — La station des bords de la Meuse a dû être détruite; Maissal indique les marais d'Obigies.

52. BARKHAUSIA Mönch (Barkhausie). Involucre à folioles nombreuses, disposées sur deux ou plusieurs rangs, les intérieures égales dressées, les extérieures inégales courtes lâchement imbriquées. Réceptacle dépourvu de paillettes, velu ou glabre. Akènes presque cylindriques, marqués de stries longitudinales rugueuses ou denticulées-hispides, atténués insensiblement, au moins ceux du centre, en un bec plus ou moins allongé. Aigrette à soies fines, lisses ou légèrement scabres, disposées sur plusieurs rangs.

1. Capitules penchés avant l'anthèse; akènes d'assemblables, à 20 côtes, à bec entièrement scabre; branches du style jaunes; plante à odeur un peu âcre . . . *B. foetida.*
Capitules dressés avant l'anthèse; akènes tous semblables, à 10 côtes, à bec lisse au sommet; branches du style d'un jaune brunâtre 2
2. Involucre non glanduleux, hérissé de longues soies roides et jaunâtres; bec un peu plus court que l'akène; tige hérissée de soies roides *B. setosa.*
Involucre pubescent et souvent glanduleux, non hérissé; bec un peu plus long que l'akène; tige à poils non sétiformes *B. taraxacifolia.*

1. *B. FORTIDA* L. (*Crepis*) DC. (B. fétide). Coteaux secs, lieux incultes, bords des chemins. — AG. Zone calcaireuse; Zone argilo-sablonneuse: Arquennes, Feluy, Baisy-Thy, Ligny, Sart-Dames-Avelinnes et probablement ailleurs; Région ardennaise: vallée de la Semoy à Bouillon. Il est très probable qu'il existe dans la Région jurassique: — ☉ et ☺ — Juin-septembre.

Obs. — La var. *diffusa* Grép. *Notes*, fasc. V, 67 (*B. prostrata* Dmrt.) diffère du type par ses tiges nombreuses, grêles, courtes (15-20 cent.), étalées en cercle, ascendantes, presque nues, paucicéphales et souvent monocéphales.

2. *B. TARAXACIFOLIA* Thuill. (*Crepis*) DC. (B. à feuilles de Pissenlit). Lieux cultivés, moissons, bords des chemins, coteaux arides. — AR., R. Zone calcaireuse; AB. Zone polécrienne: abondant par places; Zone campinienne: Leo-Christy, Lokoren, Thielrode, Grembergen; Zone argilo-sablonneuse: Meldert, Eename, Audenaerde, Arquennes, et probablement ailleurs; Région ardennaise: Hautfays, Louette-Saint-Pierre, mais probablement introduit. — ☉ ☺ et ☻ — Mai-juin.

Obs. — Cette espèce passe peut-être çà et là inaperçue étant confondue avec l'un ou l'autre *Crepis*.

† *B. SETOSA* Hall. fil. (*Crepis*) DC.; *Crepis hispida* W. et K. (B. hérissée). Introduit çà et là en petite quantité dans les champs de Trèfle ou de Luzerne et fugace. — ☉ — Juillet-août. — Voir *Notes*, fasc. V, p. 69.

55. *CREPIS* L. (Crépide). Involucre à folioles nombreuses, disposées sur deux ou plusieurs rangs, les intérieures égales dressées, les extérieures inégales, courtes, apprimées ou lâchement imbriquées. Réceptacle dépourvu de paillettes, glabre ou velu, *Akènes presque cylindriques*, marqués de stries longitudinales lisses ou denticulées-hispides, *dépourvus de bec, légèrement atténués supérieurement*. *Aigrette à soies* ord. fines et blanches, lisses ou légèrement scabres, *disposées sur plusieurs rangs*.

1. Feuilles toutes radicales en rosette; tige simple, nue; capitules en panicule racémi-forme serrée; plante vivace *C. praemorsa*.
- Tige feuillée, rameuse; capitules en panicule corymbiforme 2
2. Involucre très-glabre; feuilles velues-glanduleuses *C. pulchra*.
- Involucre pubescent ou hérissé; feuilles non glanduleuses 3
3. Involucre chargé de longs poils noirâtres-glanduleux; aigrette à soies roussâtres; plante vivace *C. paludosa*.
- Involucre à poils glanduleux rares et courts mêlés au duvet; aigrette à soies blanches; plante bisannuelle 4
4. Tige et rameaux rudes sur les angles; feuilles au moins les inférieures hérissées; réceptacle poilu 5
- Tige et rameaux non rudes sur les angles; feuilles glabres ou seulement un peu velues en dessous sur les nervures; réceptacle glabre ou presque glabre 6
5. Folioles de l'involucre pubescentes à la face interne (voir à la loupe); akènes à 15-15 côtes; branches du style souvent jaunes *C. biennis*.
- Folioles de l'involucre glabres à la face interne; akènes à 10 côtes; branches du style d'un brun livide *C. nicacensis*.
6. Feuilles à bords ord. roulés en dessous; akènes à côtes entièrement rugueuses scabres; folioles internes de l'involucre pubescentes à la face intérieure.

C. tectorum.

Feuilles à bords non roulés en dessous; akènes à côtes lisses dans les deux tiers inférieurs; folioles internes de l'involucre glabres à la face intérieure. *C. virens*.

1. *C. PULCHRA* L.; *Prenanthes* DC., *Phacasiium* Rehb. (*C. éléante*). Champs sablon-neux, bords des chemins. — Aerschot vers Begynnydyck. — ☉ — Juin-juillet.

Obs. Voir pour cette rare espèce de longs détails dans la 5^e fasc. des *Notes*, pp. 69-70.

2. *C. VIRENS* Vill.; *C. polymorpha* Wallr. (*C. verdâtre*). Prairies, lieux cultivés, moissons, pâturages, bords des chemins, etc. — ☉ — ☺ et ☻ — Juin-septembre.

Obs. — Est extrêmement polymorphe. Ses tiges peuvent être robustes ou grêles, simples ou très rameuses, dressées et rigides ou étalées-diffuses; ses feuilles peuvent passer de la forme presque entière à la forme profondément pectinée-pinnatifide; ses capitules peuvent être très-petits ou de grosseur médiocre; enfin, la couleur de ses stigmates varie.

3. *C. NICACENSIS* Balb.; *C. scabra* DC., *Barkhausia-nicacensis* Spreng. (*C. de Nice*). Prairies, lieux cultivés. — Zone calcaireuse: entre Rochefort et Jemelle (abondant dans une prairie); Région ardennaise: Louette Saint-Pierre. — ☉ ☻ — Juin-juillet.

Obs. — Voir, concernant la description de cette espèce, *Notes*, fasc. II, pp. 61-63. La var. *glandulosa* Crép., loc. cit., se distingue du type par ses pédoncules et son involucre dépourvus de poils glanduleux et presque glabres. — Il est probable que cette Composée n'est qu'introduite en Belgique. Comme elle ressemble un peu à *C. biennis*, il est possible qu'on la confonde parfois avec ce dernier et qu'ainsi elle passe inaperçue.

21. *C. BIENNIS* L. (C. bisannuelle). Prairies, pâturages, bords des chemins. — C., si ce n'est dans la Région ardennaise où il est moins vulgaire qu'ailleurs. — ☉ ☉ — Juin-août.

22. *C. TICCTORUM* L. (C. des toits). Moissons, lieux cultivés. — Zone campinienne : Destelbergen, Heusden, Lokeren, Appels; Zone calcaireuse : Douvrain. — ☉ ☉ — Juin-août.

Obs. — Il est probable que cette espèce est plus répandue. Il est assez facile de la confondre avec certaines formes de *C. virens*.

23. *C. PALUSTRIS* L. (*Hieracium*) Mönch; *Geracium* Rehb., *Aracium* Monnier, *Soyeria* Godr. (C. des marais). Prairies et bois humides ou marécageux, bords des eaux. — AC., C. Région ardennaise; AR. Région jurassique; Zone calcaireuse : Han-sur-Lesse, Wavreille, Rochefort, Modave, Magnée, vallée de la Berwinne, mais probablement ailleurs; Zone argilo-sablonneuse : Maraisail, C. et la tout autour de Bruxelles et de Louvain, se retrouve à Meldert et Winterrhoven, mais il existe probablement ailleurs; Zone campinienne : Dacknam (extrêmement abondant), Lokeren, Berlaere, Schilde. — ☉. — Juin-août.

Obs. — On devra rechercher dans la Région jurassique *C. racemosa* L. (*Hieracium*) Tausch, espèce vivace et très reconnaissable à ses feuilles toutes radicales et à tige simple terminée par une grappe composée oblongue serrée. Fleurit en mai-juin et croît dans les taillis et bois montueux.

54. *HIERACIUM* Tournef. (Épervière). Involucre à folioles nombreuses, disposées sur deux ou plusieurs rangs, plus ou moins étroitement imbriquées. Réceptacle dépourvu de paillettes, glabre ou velu. Akènes presque cylindriques, marqués de stries longitudinales, tronqués, terminés par un rebord annulaire peu saillant qui entoure la base de l'aigrette. Aigrette à soies très-fragiles d'un blanc sale ou roussâtre à la maturité, scabres, disposées sur un seul rang.

1. Plante naine à la base de stolons feuillés plus ou moins allongés; akènes terminés par un rebord visiblement denté 2
- Plante sans rejets, feuilles rampants, akènes à rebord supérieur entier ou presque entier 4
2. Pédoncules radicaux terminés par un seul capitule; feuilles couvertes en dessous d'un épais duvet feutré-blancâtre entremêlé de poils longs *H. Pilosella*.
- Tiges portant 2 à 5 capitules ou davantage; feuilles non chargées en dessous d'un duvet feutré 5
3. Capitules nombreux (10-20) en corymbe serré; tige portant 2-5 feuilles.

H. caespitosum.

- Capitules 4-5; tige ord. complètement nue *H. Auricula*.
1. Feuilles radicales disposées en une rosette persistante pendant et après la floraison 5
- Feuilles radicales desséchées ou détruites pendant et après la floraison 7
2. Tige ne portant ord. qu'une feuille, rarement 2; feuilles inférieures brusquement et plus ou moins longuement pétiolées, à pétiole étroit 6
- Tige portant 2-5 feuilles; feuilles inférieures ord. atténuées en un pétiole court.

H. vulgatum.

6. Feuilles épaisses, très-glanques; pédoncules et involucre chargés d'un abondant duvet étoilé-blanchâtre entremêlé d'un petit nombre de poils courts glanduleux; capitules gros; stigmates d'un jaune pur ne brunissant jamais *H. mosanum*.
- Feuilles minces, vertes, plus rarement glaucescentes; involucre à poils étoilés peu nombreux, à poils glanduleux abondants, ce qui le rend noirâtre; capitules médiocres ou petits; stigmates d'un brun livide ou jaunes. *H. murorum*.
7. Folioles extérieures de l'involucre à sommet recourbé en dehors *H. umbellatum*.
- Folioles extérieures de l'involucre à sommet apprimé et non recourbé en dehors. 8
8. Feuilles supérieures ord. rapprochées, un peu embrassantes; capitules en grappe allongée; involucre devenant d'un vert noirâtre par la dessiccation *H. boreale*.

Feuilles supérieures assez distantes, non un peu embrassantes; capitules en grappe corymbiforme; involucre ne devenant pas d'un vert noirâtre par la dessiccation.

H. tridentatum.

1. *H. PILOSELLA* L.; *Pilosella officinarum* Vaill. et Sz. Sz. (É. Piloselle). Pelouses, bois, bords des chemins. — C. — \mathcal{N} — Mai-automne.

Obs. — Les stolons peuvent être allongés et l'involucre glanduleux, les feuilles à peine blanchâtres en dessous (var. *virescens* Fries), ou les feuilles blanches et pubescentes en dessous (var. *vulgare* Monnier), les stolons peuvent être très courts, les capitules plus gros, l'involucre très velu, les feuilles d'un blanc jaunâtre en dessous (var. *pilosissimum* Fries. — *H. Peleterianum* Mérat, *Pilosella* Sz. Sz.). Je n'ai encore rien vu du pays qui pût se rapporter exactement à cette dernière variété. On y trouve des formes qui la reliait à la var. *vulgare*.

2. *H. ARVETELLA* L.; *Pilosella* Sz. Sz. (É. Oreillette). Lieux frais, lisières des bois, pelouses, bords des chemins. — C., AC., si ce n'est dans la Région septentrionale où il est rare. — \mathcal{N} — Juin-automne.

Obs. — De même que le précédent, ce type varie beaucoup.

3. *H. CAESPITOSUM* Dmrt. (1827); *H. pratense* Tausch 1828, *Pilosella caespitosa* — (E. caespitose). Lieux herbeux, pelouses. — Zone calcaireuse: Verviers vers Énsival, autrefois entre Mangombroux et Jalhay), Liège. — \mathcal{N} — Juin-août. — Voir *Notes*, fasc. II, pp. 65-66 et IV, p. 41.

Obs. — On signale en Belgique *H. fallacinum* F. Schultz (*Pilosella* Sz. Sz.); mais reste à voir si la plante a été bien déterminée, chose sujette à caution. Cette forme, considérée autrefois par M. Schultz comme hybride des *H. Pilosella* et *pratense*, rappelle un peu par son port *H. caespitosum*. Elle a été publiée dans le *Cichoriaceothesca*, sous le n° 53.

4. *H. MOSANUM* Crép. *Notes*, fasc. II, 66; *H. pallidum* Biv. ? (É. de la Meuse). Rochers. — Zone calcaireuse: Freyr, entre Anseremme et Pont-à-Lesse. — \mathcal{N} — Juin.

Obs. — M. Fries, auquel il en a été envoyé quelques fragments, rapporte cette plante à la variété *crinigerum* de *H. pallidum* Biv. (*H. Schmidtii* Tausch; voir *Epicrisis Hieraciorum*, p. 84. M. Christener, de Berne, qui en a reçu des échantillons incomplets et mal desséchés la rapporte également à *H. Schmidtii*. Il est possible que *H. mosanum* soit une forme de *H. pallidum*, mais jusqu'à nouvel ordre je maintiens ce que j'ai dit dans mes *Notes*, fasc. II, pp. 68-69, sur la distinction de cette espèce qui, pour être bien appréciée, doit être étudiée sur de bons spécimens.

5. *H. MURORUM* L. (É. des murailles). Bois, lieux pierreux, rochers, vieux murs, etc. — C., si ce n'est dans la Région septentrionale où il est moins répandu qu'ailleurs. — \mathcal{N} — Juin-août

Obs. — Sous le nom de *H. murorum*, sont ord. rangées un assez grand nombre de formes dont plusieurs sont peut être spécifiquement distinctes. Je pourrais ici m'étendre en longs détails sur les nombreuses formes que j'ai observées, mais comme leur identification, dans l'état actuel de la science, est de la plus grande difficulté et qu'on n'arrive qu'à des à peu près, je préfère ne point en parler, dans la crainte d'induire en erreur. J'attirerai cependant l'attention de nos amateurs sur une forme qu'on rencontre çà et là sur les rochers calcaires de la Zone calcaireuse et que j'ai rapportée à *H. fugicolum* Jord. Ses feuilles sont plus ou moins fortement glaucescentes, ses stigmates sont jaunes ou d'un brun livide, et chose singulière et qui ne semble avoir été remarquée par aucun observateur, son involucre est ouvert dès son jeune âge. J'ai déjà noté cette particularité dans la 1^{re} éd. du *Manuel*. C'est probablement cette forme que Lejeune décrit dans le *Compendium* sous le nom de *H. pallescens*.

6. *H. VIGATUM* Fries; *H. sylvaticum* Lmk. (É. commune). Bois, bords des chemins. — C., si ce n'est dans la Région septentrionale où il est moins répandu qu'ailleurs. — \mathcal{N} — Juin-juillet. — Présente un assez grand nombre de formes que je n'ai pu encore déterminer sûrement.

7. *H. TRIDENTATUM* Fries (É. tridentée). Bois. — AR. — \mathcal{N} — Juin-juillet.

8. *H. BOREALE* Fries (É. boréale). Bois. — AC., mais abondant et répandu par places. — \mathcal{N} — Juillet-octobre.

Obs. — Ces deux types sont variables, mais le dernier surtout est extrêmement polymorphe. Il présente diverses formes remarquables qui sont peut-être spécifiquement distinctes.

9. *H. UMBELLATUM* L. (É. en ombelle). Bois, pâturages, bruyères, bords des chemins, etc. — C. — \mathcal{N} — Juillet-octobre. — Voir, pour plusieurs de ses variétés, *Notes*, fasc. V, pp. 70-72.

Obs. — Les espèces et les variétés appartenant à ce genre réclament, pour la Belgique, une bonne monographie. En présence des nombreux travaux publiés sur les *Hieracium*

et du démembrement extraordinaire qu'ont subi les anciens types, une monographie, même celle pour un petit pays, offre de très grandes difficultés. Je suis convaincu qu'une multitude d'espèces nouvelles préconisées ne sont que de simples variétés. Ma conviction est basée sur l'étude que j'ai faite pendant plusieurs années d'un très-grand nombre de variétés croissant dans la Zone calcareuse. Du reste, en se bornant au seul examen approfondi de *H. umbellatum*, type polymorphe à l'excès, fait fortement suspecter la légitimité de bien des créations modernes.

LXXIII. — AMBROSIACÉES (Link).

Fleurs (fleurons) *unisexuelles*, quelquefois dépourvues de corolle, les mâles *sessiles sur un réceptacle commun et entourées d'un involucre*, les femelles renfermées 1-2 dans un involucre gamophylle. Capitule mâle : Involucre multiflore, à folioles disposées sur un seul rang. Calice indistinct. Corolle gamopétale, tubuleuse ou tubuleuse-claviforme, brièvement 5-lobée. Étamines 5. *Anthères libres*. Ovaire rudimentaire. Style indivis. Capitule femelle : *Involucre à folioles imbriquées, soudées en une enveloppe capsulaire 1-2-flore, 1-2-loculaire, hérissée d'épines*, terminée par 2 becs creusés en tube pour donner passage à chacun des styles, plus rarement par un seul bec. Calice gamosépale, membraneux, soudé avec l'ovaire au-dessus duquel il est ord. prolongé en un bec qui embrasse la base du style. Corolle insérée au sommet du calice, tubuleuse-filiforme, ou nulle. Étamines nulles. Style filiforme, bifide, à branches linéaires, divergentes, stigmatifères à la face interne. *Fruit* (akène) soudé avec le calice, sec, *uniloculaire, monosperme, indéhiscent*, renfermé dans l'involucre devenu ligneux. *Périsperme nul*. — Plantes annuelles, quelquefois munies d'épines; feuilles ord. alternes, pétioles, lobées; stipules nulles; capitules rapprochés en épis, les capitules supérieurs mâles globuleux, caducs après la floraison, les inférieurs femelles.

† XANTHIUM Tournef. (Lampourde). Capitules ne contenant que des fleurons d'un même sexe. Capitule femelle : Involucre ovoïde, à folioles imbriquées et soudées en une enveloppe capsulaire biflore, hérissée d'épines, terminée par 2 becs, ligneuse à la maturité et à 2-loges contenant chacune un akène.

Plante pourvue de longues épines tripartites; feuilles ord. hastées, à lobe médian très-long acuminé, blanchâtres-soyeuses en dessous et douces au toucher; capitules solitaires à l'aisselle des feuilles X. spinosum.

Plante non épineuse; feuilles subpalmatilobées, à lobe médian large, velues, rudés, d'un vert cendre; capitules en grappes terminales ou axillaires. X. strumarium.

† X. STRUMARIUM L. (L. Glouteron). Lieux cultivés, décombres, bords des chemins. — R. Plante introduite et fugace; çà et là et souvent par pieds isolés. — ☉ — Juillet-octobre.

† X. SPINOSUM L. (L. épineuse). Lieux cultivés, décombres, bords des chemins. — R. Plante introduite et fugace; çà et là et ord. par pieds isolés. — ☉ — Août-octobre.

SUBDIVISION III.

APÉTALES.

Enveloppes florales réduites au calice ou nulles. Ovules contenus dans un ovaire fermé.

CLASSE I.

APÉTALES NON AMENTACÉES.

Fleurs pourvues d'un calice, très-rarement dépourvues de calice, hermaphrodites ou unisexuelles les mâles n'étant jamais disposées en chatons. — Plantes herbacées, plus rarement arbres et arbrisseaux.

LXXIV. — AMARANTACÉES (Juss.).

Fleurs monoïques, polygames-monoïques ou dioïques, plus rarement hermaphrodites, naissant chacune à l'aisselle d'une feuille ou d'une bractée et ord. accompagnées de deux bractées latérales scarieuses. Calice persistant, non soudé avec l'ovaire, à 5 plus rarement 3 sépales libres, ou un peu soudés à la base, plus ou moins scarieux, égaux ou presque égaux. Étamines hypogyues, 5, plus rarement 3, libres entre elles, ou à filets soudés plus ou moins longuement, quelquefois des appendices (staminodes) alternant avec les étamines. Styles 2-5, libres ou soudés à la base, ord. stigmatifères à la face interne. Fruit non soudé avec le calice, à péricarpe mince membraneux non adhérent à la graine, uniloculaire, monosperme très-rarement polysperme, indéhiscant (utricule), ou s'ouvrant circulairement par un opercule (pyxide). Périsperme farineux central, entouré par un embryon annulaire ou semi-annulaire. — Plantes annuelles, plus rarement vivaces; feuilles alternes, très-rarement opposées, entières ou superficiellement sinuées, pétiolées, plus rarement sessiles; stipules nulles; fleurs petites, nombreuses, verdâtres ou colorées, en glomérules ou rapprochées en panicules spiciformes.

1. Feuilles très étroites, linéaires, sessiles; fleurs naissant à l'aisselle de feuilles. POLYCNEMUM (5)
 Feuilles ovales ou rhomboïdales, plus ou moins larges, pétiolées; fleurs naissant à l'aisselle de bractées. 2
2. Fruit à péricarpe se coupant circulairement vers le milieu de sa hauteur (pyxide). AMARANTUS (4)
 Fruit à péricarpe indéhiscant ou se déchirant irrégulièrement. ECCOLEUS (2)

1. AMARANTUS L. (Amarante). *Fleurs monoïques ou polygames-monoïques, naissant chacune à l'aisselle d'une bractée et accompagnées de 2 bractées latérales scarieuses. Sépales 5, plus rarement 3. Étamines 5, plus rarement 3 ou moins par avortement, libres. Styles 2-5, un peu soudés à la base. Fruit monosperme, à péricarpe se coupant circulairement vers le milieu de sa hauteur.*

1. Bractées non épineuses, égalant environ le calice *A. Blitum*.
Bractées roides, piquantes, 1-2 fois plus longues que le calice 2
2. Tige pubescente tomenteuse; fleurs en grappes spiciformes très-denses seulement
feuillées à la base; étamines 5. *A. retroflexus*.
Tige blanche, très glabre; fleurs en petits glomérules espacés le long des rameaux
et formant des épis entièrement feuillés; étamines 3. *A. albus*.

† *A. retroflexus* L. (A. réfléchi). Décombres, bords des chemins, voisinage des habitations. — Plante introduite çà et là peu constante. — ☉ — Juillet-septembre.

Obs. I. — *A. Blitum* L. (*A. sylvestris* Desf.), autre espèce plus ou moins méridionale, se rencontrera peut-être en Belgique. *A. albus* L. a autrefois été observé à Gand d'où il a disparu.

Obs. II. — On cultive dans les jardins comme plantes d'ornement plusieurs espèces exotiques appartenant à ce genre : *A. caudatus* L. et *A. paniculatus* L., etc.

2. **EUXOLUS** Rafin. (Euxole). *Fleurs monoïques ou polygames-monoïques, naissant chacune à l'aisselle d'une bractée et accompagnées de 2 bractées latérales scarieuses. Étamines 3, rarement 2, libres. Styles 3, un peu soudés à la base. Fruit monosperme, à péricarpe indéhiscent.*

Plante annuelle; tige glabre *E. viridis*.
Plante vivace, à souche rameuse; tige pubescente dans sa partie supérieure. *E. deflexus*.

1. *E. viridis* L. (*Amarantus*) Moq.-Tand.; *Amarantus Blitum* Plur. auct. non L., *Albersia Blitum* Kunth (E. verte). Bords des chemins, voisinage des habitations, décombres. — AR. Zone calcaireuse : abondant par places, mais manque dans bien des cantons; AR. Zone argilo-sablonneuse, mais manque sur de grandes étendues; fait presque complètement défaut dans la Région septentrionale. — ☉ — Juillet-octobre.

Obs. — On rencontrera peut-être *E. deflexus* L. (*Amarantus*) Rafin.

3. **POLYCNEMUM** L. (Polycnème). *Fleurs hermaphrodites, naissant chacune à l'aisselle d'une feuille et accompagnées de 2 bractées latérales scarieuses. Sépales 3. Étamines 3, ou moins par avortement ord. 3, à filets soudés à la base. Styles 2, courts, un peu soudés à la base. Fruit monosperme, à péricarpe indéhiscent. — Feuilles très-étroites, triquètres-subulées, sessiles; fleurs naissant à l'aisselle des feuilles.*

Bractées dépassant environ d'un tiers le calice fructifère *P. majus*.
Bractées plus courtes ou égalant le calice fructifère. *P. arvense*.

1. *P. majus* Al. Br. et C. Schimp.; *P. arvense* Plur. auct. non L. (*P. majeur*). Bords des chemins, lieux incultes, coteaux arides. — Zone calcaireuse : le long de sa lisière méridionale à Doische, Lavaux-Sainte-Anne, Éprave, Auffe, Belvaux, Han-sur-Lesse, Rechefort; Zone argilo sablonneuse : Lanacken (*Thielens*). — ☉ — Juillet-septembre.

Obs. I. — Dans la Zone calcaireuse, cette espèce affectionne les terrains schisteux. Voir *Notes*, fasc. V, pp. 72-73.

Obs. II. — On doit rechercher *P. arvense* L. (*pro parte*. — *P. verrucosum* Lang.), qui est une forme plus délicate.

LXXV. — SALSOLACÉES (Moq.-Tand.).

Fleurs hermaphrodites, quelquefois polygames, monoïques ou dioïques. Calice à 5 plus rarement 4-2 *sépales* libres ou soudés à la base, ord. presque égaux, *herbacés, souvent charnus ou indurés après la floraison*, présentant quelquefois un prolongement dorsal en forme d'aile ou d'épine, parfois nul dans certaines fleurs femelles munies de 2 bractées opposées appliquées l'une contre l'autre et s'accroissant en forme de valves. *Étamines* 5, ou moins par avortement, hypogynes ou insérées sur le calice par l'intermédiaire d'un disque, *opposées aux sépales*, libres entre elles, ou très-rarement à filet soudés à la base. Styles 2, plus rarement 3-4, ord. plus ou moins longuement soudés entre eux. *Fruit* libre, plus rarement soudé avec le calice, *uniloculaire, monosperme, indéchiscent*, renfermé dans le calice souvent charnu ou presque ligneux, à péricarpe mince, membraneux, plus rarement coriace. *Graine portée par un funicule qui naît du fond de la loge*, horizontale ou verticale, ord. lenticulaire ou réniforme. *Périsperme farineux, ord. épais central*, plus rarement peu épais ou nul. *Embryon annulaire* ou semi-annulaire entourant le périsperme, *quelquefois en spirale* et alors la graine dépourvue de périsperme. — Plantes annuelles ou vivaces, herbacées ou sous-frutescentes; tiges feuillées, rarement articulées dépourvues de feuilles; feuilles alternes, rarement opposées, entières, sinuées, dentées, incisées ou pinnatifides, quelquefois cylindriques ou semi-cylindriques succulentes, pétiolées ou sessiles, souvent glauques-argentées ou couvertes d'une poussière farineuse blanche plus rarement rosée; *stipules nulles*; fleurs petites, nombreuses, verdâtres ou rougeâtres, sessiles ou pédicellées, axillaires ou non axillaires, en glomérules, plus rarement solitaires.

- | | |
|--|------------------|
| 1. Tiges articulées dépourvues de feuilles. | SALICORNIA (7) |
| Tiges feuillées. | 2 |
| 2. Fleurs très-laineuses. | KOCHIA (6) |
| Fleurs glabres ou un peu pubescentes. | 3 |
| 3. Feuilles sessiles, très-étroites, linéaires, épaisses, élargies à la base ou obscurément atténuées. | 4 |
| Feuilles ord. assez larges et minces, pétiolées ou rétrécies à la base | 5 |
| 4. Plante pubescente; feuilles terminées par une pointe piquante. | SALSOLA (9) |
| Plante très-glabre; feuilles non terminées par une pointe piquante. | STALDA (8) |
| 5. Fleurs femelles à calice ord. formé de 2 sépales triangulaires ou deltoides, entiers au sommet, s'accroissant beaucoup après la floraison en forme de 2 valves ord. un peu soudées à la base. | ATRIPLEX (4) |
| Fleurs ord. hermaphrodites; fruit jamais enfermé entre 2 valves presque libres grandes et entières au sommet. | 6 |
| 6. Feuilles argentées-blanchâtres des deux côtés; plante monoïque ou dioïque; calice fructifère formé de 2 valves soudés dans leur moitié inférieure et bi-trilobés au sommet. | HALIMES (2) |
| Feuilles vertes ou seulement blanchâtres en dessous; fleurs ord. hermaphrodites; calice fructifère non composé de 2 valves | 7 |
| 7. Plante dioïque; calice à sépales soudés en une enveloppe capsulaire, souvent épineuse, renfermant le fruit. | SPINACIA (2 bis) |
| Fleurs ord. hermaphrodites; calice fructifère herbacé à sépales non soudés en une sorte de capsule. | 8 |
| 8. Calice à tube devenant ligneux, soudé inférieurement avec le fruit qui ne devient pas libre. | BETA (5) |
| Calice herbacé ou charnu; fruit libre | 9 |

9. Graine ou fruit ord. couché à plat dans le fond du calice; calice fructifère herbacé. CHENOPODIUM (4)
Graine ou fruit ord. vertical; calice fructifère herbacé ou charnu-succulent. BLITUM (5)

Section I. — Embryon annulaire ou subannulaire.

1. ATRIPLEX Tournef. (Arroche). *Plantes monoïques ou dioïques.* Fleurs mâles à sépales 5-5 soudés à la base, à étamines 5-5. *Fleurs femelles* tantôt toutes de la même forme et dépourvues de calice et alors munies de 2 bractées opposées appliquées l'une contre l'autre et s'accroissant en formes de valves; tantôt de deux formes, les unes *dépourvues de calice et munies de deux bractées en forme de valves*, les autres à calice semblable à celui des fleurs mâles. Fruit à péricarpe membraneux mince, comprimé à graine verticale dans les fleurs dépourvues de calice, déprimé à graine horizontale dans les fleurs munies d'un calice. Graine à testa crustacé. Embryon annulaire.

1. Valves fructifères membranueuses-réticulées, non soudées à la base, ovales ou ovales suborbiculaires, arrondies à la base, entières 2
Valves fructifères épaisses-charnues ou coriaces, non réticulées, soudées à la base, triangulaires ou ovales-triangulaires, tronquées ou en coin à la base, ord. hastées et denticulées, souvent tuberculeuses sur le dos 3
 2. Feuilles vertes en-dessous *A. hortense.*
Feuilles d'un beau blanc argenté en dessous *A. nitens.*
 3. Feuilles blanchâtres-argentées au moins en dessous; valves fructifères blanchâtres-argentées 4
Feuilles et valves fructifères vertes ou un peu pulvérulentes, mais non blanches-argentées 7
 4. Grappes serrées et nues ou un peu interrompues et feuillées à la base; feuilles profondément incisées, à incisions nombreuses. *A. laciniatum.*
Grappes plus ou moins interrompues, feuillées au moins à la base; feuilles entières ou incisées. 3
 3. Feuilles toutes hastées; valves fructifères un peu blanchâtres-pulvérulentes. *A. hastatum.*
Feuilles la plupart non hastées; valves fructifères blanchâtres-argentées. 6
 6. Grappes courtes; feuilles supérieures hastées; tiges étalées à terre. *A. crassifolium.*
Grappes plus ou moins allongées; feuilles non hastées; tiges dressées, ou dressées-ascendantes *A. roseum.*
 7. Feuilles inférieures et moyennes hastées, tronquées à la base. *A. hastatum.*
Feuilles toutes atténuées en coin à la base. 8
 8. Feuilles toutes étroites, linéaires (5-10 mill. de large), entières. *A. litorale.*
Feuilles oblongues-lancéolées, plus ou moins dentées 9
 9. Rameaux dressés à angle aigu; feuilles dentées de la base au sommet, à limbe 4-6 fois plus long que large. *A. litorale.*
Rameaux étalés à angle droit; limbe environ 5-4 fois plus long que large. *A. patulum.*
- † *A. hortense* L. (*A.* des jardins). Souvent cultivé dans les jardins où il se resème. —
⊙ — Juillet-septembre.

Obs. — *A. nitens* Schk., que M. Ascherson décrit comme une variété du type précédent, a été observé autrefois aux environs de Verviers, où il n'était probablement qu'introduit. C'est une plante de l'est de l'Europe.

1. *A. crassifolium* C. A. Meyer; Gren. et Godr. (*A.* à feuilles épaies). Sables maritimes. — Zone maritime: Nieuport, Ostende. — ⊙ — Juillet-septembre.

Obs. I. — Cette plante paraît extrêmement rare sur nos côtes; je ne l'ai jamais rencontrée et je n'en possède que des fragments.

Obs. II. — *A. roseum* L. et *A. laciniatum* L. pourront peut-être se trouver en Belgique. Ces deux espèces et la précédente sont des types assez voisins qu'on peut facilement confondre, parce que les caractères qui leur sont assignés vacillent notablement. Il serait à désirer qu'on en fit une étude approfondie.

2. *A. HASTATUM* L. (*A. hastée*). Lieux cultivés et incultes, bords des chemins, décombrés, etc. — C. — ☉ — Juillet-septembre.

Obs. — Plante polymorphe à l'excès, surtout dans le voisinage de la mer et des eaux saumâtres. Les valves fructifères peuvent être très-grandes, les graines grosses (var. *macrospermum*); les graines et les valves peuvent être petites (var. *microspermum*); la plante peut être verte, ou blanche-farineuse (var. *salinum*); les feuilles peuvent être alternes ou opposées; la tige et les rameaux peuvent être dressés ou plus ou moins couchés.

3. *A. PATULUM* L. (*A. étalée*). Lieux cultivés et incultes, bords des chemins, décombrés, etc. — C. — ☉ — Juillet-septembre.

Obs. I. — Très-variable également. Plusieurs de ses formes ont été élevées au rang d'espèces. Est-il essentiellement distinct du type précédent? On a presque lieu d'en douter. La forme à tige roide, dressée, à valves très-tuberculeuses est *A. erectum* Huds.

Obs. II. — *A. tataricum* L. (*A. oblongifolium* W. et K. a été indiqué par Lejeune, mais reste à voir si la plante qu'il a publiée est bien l'espèce en question; elle pourrait n'être qu'une simple variété d'*A. patulum*).

4. *A. LITORALE* L. (*A. des rivages*). Voisinage de la mer et des eaux saumâtres. Zone maritime: çà et là le long du littoral, se retrouve sur les bords de l'Éscaut jusqu'à Anvers. — C. — ☉ — Juillet-septembre.

Obs. I. — Cette espèce paraît bien distincte. Sa variété à feuilles plus larges et dentées est var. *serratum* Moq.-Tand. (*A. marinum* L.).

Obs. II. — Les espèces et les nombreuses variétés appartenant à notre flore doivent faire l'objet d'une monographie appuyée sur des expériences de culture.

2. *HALIMUS* Wallr. (*Halime*). Fleurs monoïques ou dioïques. Fleur mâle à 4-5 sépales soudés à la base, à 4-5 étamines. Fleur femelle à calice formé de 2 sépales soudés en tube inférieurement, connivent au sommet, le fructifère subcapsuliforme lobé au sommet. Fruit à péricarpe mince, à graine verticale. — Feuilles blanchâtres-argentées sur les deux faces.

Plante plus ou moins élevée, vivace, un peu ligneuse à la base; calice fructifère sessile, à valves trilobées au sommet, très-tuberculeuses à la base. *H. portulacoides*.

Plante petite, annuelle; calice fructifère plus ou moins longuement pédicellé, à valves bilobées au sommet, non tuberculeuses à la base. . . *H. pedunculatus*.

K E. *H. PORTULACOIDES* L. (*Atriplex*) Wallr.; *Obione* Moq.-Tand. (H. Faux Pourpier). Bas fonds, lieux sablonneux, bords des chemins et des eaux saumâtres. — Zone maritime: çà et là le long du littoral et abondant par places, se retrouve aux bords de l'Éscaut et dans les polders aux environs de Santvliet. — ☉ — Juillet-septembre.

2. *H. PEDUNCULATUS* L. (*Atriplex*) Wallr.; *Obione* Moq.-Tand. (H. pédoncule). Bas fonds. — Zone maritime: Nieuport, Knocke. — ☉ — Juillet-septembre.

Obs. — Cette espèce n'ayant pas été retrouvée depuis plusieurs années devient douteuse pour notre flore.

† *SPINACIA* Tournef. (*Épinard*). Fleurs dioïques, très-rarement hermaphrodites. Fleur mâle à 4-5 sépales presque libres, à 4-5 étamines insérées sur le réceptacle. Fleur femelle à 2-4 sépales soudés en un tube ventru qui renferme l'ovaire, à 4 styles capillaires soudés inférieurement. Fruit comprimé, renfermé dans le calice induré ligneux, à sépales soudés en forme de capsule indéhiscence, tantôt subglobuleux-comprimée dépourvue d'épines, tantôt presque triangulaire et présentant 2-4 épines étalées. Graine verticale, comprimée. Embryon annulaire.

Feuilles ovales-oblongues ou à peine hastées, obtuses au sommet; calice fructifère dépourvu d'épines ou ne présentant que des tubercules peu saillants. *S. glabra*.

Feuilles triangulaires, hastées ou présentant de chaque côté une ou deux dents, aiguës au sommet; calice fructifère présentant 2-4 épines robustes divergentes.

S. oleracea.

† *S. OLERACEA* L. (*pro parte*); *S. spinosa* Münch (É. potager). Cultivé et parfois spontané. — ☉☉ et ☉ — Juin-septembre.

† S. GIABRA Mill.; S. *oleracea* B L., S. *inermis* Münch (É. glabre). Cultivé et parfois spontané. — ☉ ☉ et ☉ — Juin-septembre.

5. BETA Tournef. (Bette). Fleurs hermaphrodites. Sépales 5, soudés en un calice 5-fide, urcéolé, adhérent à la base de l'ovaire, à tube s'épaississant et devenant anguleux, les divisions restant membraneuses ou devenant un peu charnues. Étamines 5, insérées sur l'anneau charnu par l'intermédiaire duquel le calice est soudé avec la base de l'ovaire. Styles 2, plus rarement 4-5. Fruit subglobuleux déprimé, renfermé dans le tube du calice qui est devenu ligneux, à péricarpe induré, soudé inférieurement avec le tube du calice. Graine horizontale, déprimée. Embryon annulaire. — Fleurs disposées en longs épis éfilés.

Tige dressée, robuste; feuilles radicales très-amplées et un peu en cœur à la base, obtuses; stigmates ovales; racine simple. B. vulgaris.

Tiges ord. plusieurs, faibles, étalées sur le sol; feuilles inférieures ovales-rhomboidales, brièvement acuminées, les supérieures ord. lancéolées, longuement atténuées aux deux extrémités et aiguës; stigmates lancéolés selon Koch; racine grêle et rameuse B. maritima.

† B. VULGARIS L. (B. commune). Cultivé partout. — ☉ ☉ et ☉ — Juillet-septembre.

Obs. — Présente deux variétés: la Poirée (var. *Cicla*. — B. *Cicla* Auct.) à racine cylindrique, dure, à feuilles à nervure moyenne charnue très-épaisse, ord. blanche; la Betterave var. *Rapa* Dumr.) à racine très-grosse, charnue, rouge ou jaunâtre, fusiforme ou napiforme.

? B. MARITIMA L. (B. maritime). Sables et bas-fonds maritimes. — Zone maritime: Ostende. — ☉, suivant les uns et ☉ ☉ selon les autres. — Juillet-septembre.

Obs. — Il en a été trouvé deux ou trois pieds à Ostende en 1839, mais la plante paraît avoir disparu depuis lors. Voir *Notes*, fasc. II, p. 69. — A rechercher.

4. CHENOPODIUM Tournef. (Ansérine). Fleurs ord. hermaphrodites. Sépales 5, rarement 3-4, soudés à la base, herbacés, souvent carénés à la maturité par le développement de la nervure dorsale. Étamines 5, rarement moins. Styles 2, rarement 3, libres ou quelquefois soudés à la base. Fruit déprimé, à péricarpe membraneux très-mince, appliqué sur la graine. Graine horizontale, déprimée-lenticulaire, à testa crustacé. Embryon annulaire.

- | | |
|--------------------------------------|---|
| 1. Graine ou fruit vertical. | 2 |
| Graine ou fruit horizontal | 5 |

2. Plante vivace; feuilles farineuses en dessous; styles très-longs. *Blitum Bonus Henricus*.

Plante annuelle; feuilles luisantes non farineuses; styles courts . . . *Blitum rubrum*.

3. Feuilles entières 4

Feuilles dentées ou incisées 6

1. Feuilles vertes des deux côtés, devenant assez souvent à la fin rougeâtres; sépales écartés et laissant voir une grande partie du fruit. *C. polyspermum*.

Feuilles ord. blanchâtres-farineuses en dessous; fruit caché par les sépales . . . 3

3. Plante tri-s-puante; feuilles ovales-rhomboidales, environ aussi larges que longues, d'un vert-pâle, blanchâtres-pulvérulentes *C. Vulvaria*.

Plante inodore; feuilles lancéolées, beaucoup plus longues que larges. *C. album*.

6. Feuilles plus ou moins cordées, à 5-1 paires de dents larges aiguës ou acuminées, terminées par une longue pointe acuminée entière *C. hybridum*.

Feuilles atténuées à la base plus rarement tronquées, sinuées ou dentées, aiguës ou obtuses 7

7. Feuilles toutes oblongues, obtuses, d'un beau glauque en dessous; grappes simples. *C. glaucum*.

Feuilles triangulaires, rhomboidales ou ovales, vertes sur les deux faces ou pulvérulentes-blanchâtres en dessous; grappes ord. composées 8

8. Grappes non feuillées, très-serrées contre la tige et formant une longue et étroite panicule; feuilles triangulaires *C. urbicum*.

Grappes ord. feuillées et rameuses, écartées de la tige; feuilles rhomboidales ou ovales-rhomboidales 9

9. Grappes terminant la tige et les rameaux, élargies, tres-rameuses et corymbiformes; feuilles dentées de la base au sommet à dents nombreuses; graine ou fruit à carène amincie et aiguë. *C. murale*.
 Grappes non corymbiformes; feuilles à dents non rapprochées et nombreuses; graine ou fruit à carène obtuse 10
10. Feuilles presque aussi larges que longues, subtrilobées, à lobe moyen court ord. tronqué obtus *C. opulifolium*.
 Feuilles beaucoup plus longues que larges 11
11. Feuilles caulinaires moyennes une fois plus longues que larges, allant en s'élargissant graduellement du sommet à la base, graines presque lisses et très-luisantes *C. album*.
 Feuilles caulinaires moyennes hastées, se rétrécissant brusquement à partir de leur tiers inférieur pour former un lobe médian presque aussi large au sommet qu'à la base et une fois plus long que large; graines finement pectinées et un peu luisantes. *C. ficifolium*.

1. *C. POLYSPERMUM* L. (A. polysperme). Lieux cultivés, bords des chemins et des eaux. — AC., si ce n'est dans la Région septentrionale où il est assez rare et dans la Région ardennaise où il est rare, mais seulement assez rare dans la vallée de la Semoy. — ☉ — Juillet-septembre.

Obs. — Présente deux formes: var. *acutifolium* (*C. acutifolium* Sm.), à feuilles devenant souvent rougeâtres, les supérieures aiguës, à fleurs en glomérules formant des grappes spiciformes grêles non feuillées; var. *cymosum* Chev., à feuilles obtuses, à fleurs en grappes rameuses munies de quelques petites feuilles.

2. *C. VULVARIA* L.; *C. foetidum* Lmk., *C. olidum* Cart. (A. Vulvaire). Bords des chemins, décombres, voisinage des habitations. — AR., AC. Zones calcaireuse et argilo-sablonneuse, mais manque dans certains cantons, tandis qu'il est assez répandu dans d'autres; Zone campinienne: Anvers, Veerle, mais probablement ailleurs. — ☉ — Juillet-septembre.

3. *C. FICIFOLIUM* Sm. (A. à feuilles de Figuier). Lieux cultivés, bords des chemins, décombres. — Zone poldérienne: Saint-Jean-in-Eremo, Holleken (Assenede), Veerbroek, Overstag (Wachtebeke), et probablement ailleurs; Zone campinienne: Gand. — ☉ — Juillet-septembre.

4. *C. OPULIFOLIUM* Schrad. (A. à feuilles d'Obier). Lieux cultivés, décombres, bords des chemins. — Zone argilo-sablonneuse: environs de Louvain; Zone campinienne: Gand (un pied. — 1865). — ☉ — Juillet-septembre. — Voir Notes, fasc. V, p. 75.

5. *C. ALBUM* L. (A. blanche). Lieux cultivés, moissons, bords des chemins, etc. — ☉ — Juillet-octobre.

Obs. — Ce type varie d'une façon remarquable et plusieurs de ses formes ont été élevées au rang d'espèces distinctes. Voici leurs caractères.

- a. Feuilles lancéolées, entières *C. lanceolatum* Chev.
 Feuilles, au moins les inférieures, rhomboïdales-ovales, ord. sinuées-dentées b
- b. Feuilles très blanches-pulvérulentes en dessous; glomérules en grappes compactes *C. album* L.
 Feuilles vertes et à peine pulvérulentes en dessous, ou un peu blanchâtres pulvérulentes en dessous; glomérules en grappes plus ou moins lâches. c
- c. Feuilles vertes en dessous et à peine pulvérulentes; glomérules espacés en épis allongés ramifiés au sommet en cyme lâche. *C. viride* L.
 Feuilles à peine pulvérulentes en dessous et un peu blanchâtres; glomérules assez gros en épis lâches peu rameux. *C. paganum* Rehb.

6. *C. MURALE* L. (A. des murs). Bords des chemins, décombres, voisinage des habitations. — AR., mais manque dans certains cantons et dans la Région ardennaise on ne le connaît qu'à Bouillon; il n'est pas indiqué dans la Région jurassique où probablement il existe. — ☉ — Juillet-septembre.

? *C. URBICUM* L. (A. des villages). Lieux cultivés, décombres. — Lejeune l'indiquait à Tongres; on le signalait dans plusieurs localités du Hainaut où il n'a pas été retrouvé. — ☉ — Juillet-septembre.

Obs. — Cette espèce doit être extrêmement rare en Belgique, car mes correspondants et moi ne sommes pas encore parvenus à la découvrir.

7. *C. HYBRIDUM* L. (A. hybride). Lieux cultivés, décombres, bords des chemins et des eaux. — AR., R. Zones calcaireuse et argilo-sablonneuse; Zone campinienne: on l'indique à Maeseyck. — ☉ — Juillet-septembre.

4. *C. GLAUCUM* L. : *Blitum* Koch (A. glauque). Lieux cultivés, voisinage des habitations. — Zone argilo-sablonneuse : dans plusieurs localités autour de Louvain (*Baquet*) ; — Zone campinienne : Malines (*Baquet*) ; Zone calcaireuse : Maisières, (*Martinis*), Marches-les-Dames (*Devos*). — ☉ — Juillet-septembre.

5. *BLITUM* Tournef. (Blite). Fleurs hermaphrodites, plus rarement polygames par avortement. *Sépales* 5-5, libres ou soudés à la base, *herbacés*, souvent carénés à la maturité par le développement de la nervure dorsale, ou devenant *charnus-succulents*. *Étamines* 5 ou moins, quelquefois 1. *Styles* 2. Fruit comprimé. *Graine verticale*, lenticulaire-comprimée, à *testa crustacé*. Embryon annulaire.

1. Plante vivace ; feuilles un peu pulvérulentes ; fleurs en grappes très-compactes, longuement nues au sommet. *B. Bonus-Henricus*.
- Plante annuelle ; feuilles luisantes non farineuses. 2
2. Fleurs en glomérules arrondis, les supérieurs nus *B. capitatum*.
- Fleurs en glomérules ou en grappes à l'aisselle des feuilles 3
3. Fleurs en grappes feuillées ; calice fructifère herbacé ; graines à bord non canaliculé. *B. rubrum*.

Fleurs en glomérules axillaires ; calice fructifère charnu-succulent ; graines à bord canaliculé *B. virgatum*.

† *B. VIRGATUM* L. (B. effilée). Cultivé et rarement subsponané — ☉ — Juin-août.

† *B. CAPITATUM* L. (B. en tête). Cultivé et rarement subsponané. — ☉ — Juin-août.

1. *B. RUBRUM* L. (*Chenopodium*) Rehb. ; *B. polymorphum* C. A. Mey. (B. rouge). Lieux cultivés, bords des chemins, bords des eaux, décembre. — AC. Zones maritime et poldérienne ; R. ailleurs, mais paraît manquer dans les Régions jurassique et ardennaise. — ☉ — Juillet-septembre.

Obs. — Plante extrêmement polymorphe et se présentant en Belgique sous les formes suivantes : var. *rubrum*, à tige élevée de 4 à 8 décim., robuste, dressée, à feuilles profondément sinuées ou dentées, à fleurs en grappes spiciformes ; var. *crassifolium* (*B. crassifolium* Rehb.), à tige de 4 à 5 décim., couchée ou ascendante, rameuse dès la base, à rameaux étalés à angle droit, à feuilles superficiellement dentées ou crénelées, ou entières, épaisses et charnues, à fleurs en grappes spiciformes interrompues, nues ou presque nues, à calice fructifère charnu ; var. *spathulatum* Coss. et Germ., à tige et rameaux comme dans la variété précédente, à feuilles toutes oblongues-spatulées, entières, assez petites, à fleurs en glomérules la plupart formant des têtes axillaires. — La var. *crassifolium* se rencontre dans les zones maritimes et poldérienne.

2. *B. Bonus-Henricus* L. (*Chenopodium*) Rehb. (B. Bon-Henri). Lieux cultivés, décembre, voisinage des habitations, bords des chemins. — AC., AR., mais manque ou est rare dans certains cantons et semble être rare dans la Région septentrionale. — ♀ — Mai-août.

Obs. — Cette espèce est beaucoup moins vulgaire qu'on ne le dit et il serait intéressant de bien étudier sa distribution en Belgique.

6. *KOCHIA* Roth (Kochie). Fleurs hermaphrodites ou polygames par avortement. *Calice* urcéolé, à 5 divisions présentant à la fin des *appendices dorsaux en forme de pointes ou d'ailes transversales*. *Étamines* 5. Fruit recouvert par le calice. *Graine déprimée*, horizontale. *Embryon annulaire* ou subannulaire. — Plantes ord. velues-hérissées.

Feuilles linéaires devenant presque glabres ; fleurs en glomérules très-laineux ; calice fructifère à divisions toutes ou seulement deux munies d'une pointe dorsale.

K. hirsuta.

- ? *K. HIRUTA* L. (*Salsola*) Nolte ; *Chenopodium* Wahlenbg., *Suaeda* Rehb., *Echinopsilon* Moq.-Tand. (*K. hérissée*). Kickx l'aurait autrefois observé à Blankenberghe, Saint-Jean-in-Eremo et Waterliet, mais comme il n'a pas été retrouvé depuis longtemps il devient douteux pour notre flore. — ☉ — Août-septembre

7. *SALICORNIA* Tournef. (Salicornie). Fleurs hermaphrodites. *Calice* charnu, entier ou presque entier, ouvert au sommet par une fente. *Étamines* 1-2. *Styles* 2. Fruit comprimé, enveloppé complète-

ment par le calice charnu fermé. Graine verticale. *Embryon semi-annulaire ou condupliqué*. — *Tige articulée dépourvue de feuilles; fleurs peu visibles, ord. réunies par 3 dont deux parallèles et la troisième superposée, logées dans les excavations de la tige et des rameaux.*

Plante glabre, herbacée; tige et rameaux terminés par des épis charnus, cylindriques, plus ou moins allongés; calice muni au-dessous du sommet d'une aile courte et transversale; graines pubescentes; embryon condupliqué *S. herbacea*.

- K I. *S. HERBACEA* L. (*S. herbacée*). Bas-fonds, bords des eaux saumâtres. — C. Zones maritime et poldérienne et remonte l'Escaut jusqu'à Anvers. — ☉ — Août septembre.

Obs. — Le faciès de cette espèce est très-variable. Tantôt la plante est très-élevée ou basse à tige et rameaux dressés, c'est la forme la plus commune, tantôt la tige et les rameaux sont couchés contre terre et relevés à leur extrémités, c'est la variété *procumbens* (*S. procumbens* Sm., *S. prostrata* Dumr.). Les épis varient beaucoup dans leur épaisseur; quand ils sont très-épais, c'est la variété *pachystachya* Koch. J'ai observé le long du chenal de Nieupoort une forme assez curieuse. La tige et les rameaux sont couchés comme dans la variété *procumbens*, mais les épis sont moniformes ne présentant dans chaque excavation du rachis qu'une seule fleur, la médiane, ou trois fleurs dont les deux latérales sont plus ou moins atrophiées. On pourrait donner à cette forme le nom de *moniformis*. *S. herbacea* est-il toujours une plante annuelle estivale? Ne devient-il pas parfois annuel hivernal? C'est à quoi je ne puis répondre. Aurions-nous sur nos côtes *S. radicans* Sm.? Cette forme obscure ne m'est pas bien connue; mais les très nombreuses variations de notre pays que j'ai étudiées se rapportent toutes spécifiquement à *S. herbacea*.

Section II. — Embryon roulé en spirale.

8. *SUAEDA* Forskal (Suédée). Fleurs hermaphrodites. Calice à 5 *sépales* égaux, épais, charnus, *dépourvus d'ailes et d'appendices*. Étamines 5. *Style nul*. Stigmates 3, rarement 4-5. Fruit comprimé, enveloppé par le calice. Graine horizontale ou verticale. Embryon en spirale.

Plante annuelle, glabre; feuilles linéaires, charnues, semi-cylindriques, obtusiuscules; fleurs réunies par 2-5 en glomérules sessiles à l'aisselle des feuilles et formant de longs épis feuillés; graine horizontale *S. maritima*.

- K I. *S. MARITIMA* L. (*Chenopodium*) Dumr.; *Schoberia* C. A. Mey., *Chenopodium* Moq.-Tand. (*S. maritime*). Bas-fonds, bords des eaux saumâtres. — C. Zones maritime et poldérienne et remonte l'Escaut jusqu'à Anvers. — ☉ — Juillet septembre.

Obs. — Cette espèce varie beaucoup dans son habitus. Tantôt dressée, soit très robuste et très-ramifiée, soit très-grêle peu rameuse et parfois simple (*S. filiformis* Dumr.?), tantôt plus ou moins couchée ou diffuse, soit robuste, soit grêle. À la fin, la plante prend assez souvent une teinte violacée ou rougeâtre. On rencontre le long du chenal à Nieupoort la variété *macrocarpa* dont le fruit mesure deux millimètres et plus de diamètre.

9. *SALSOLA* L. (Soude). Fleurs hermaphrodites. Calice à 5 *sépales*, rarement 4, *devenant ailés transversalement*. Étamines 5, rarement 3. *Style ord. allongé*. Stigmates 2, rarement 3. Fruit déprimé, enveloppé par le calice cupuliforme et muni de 5 ailes étalées en étoile. Graine horizontale. Embryon en spirale. — Plantes ord. épineuses et velues.

Feuilles linéaires-subulées, mucronées-épineuses; fleurs solitaires ou réunies par 2-5 à l'aisselle des feuilles; calice fructifère entouré d'une large aile membraneuse. *S. Kali*.

- I. *S. KALI* L. (*S. Kali*). Sables maritimes. — C., AC. Zone maritime. — ☉ — Août-septembre.

LXXVI. — POLYGONÉES (Juss.).

Fleurs hermaphrodites, plus rarement unisexuelles par avortement. Calice à sépales herbacés ou colorés, libres ou soudés dans une étendue variable, 5 plus rarement 4 imbriqués sur un seul rang, ou 6 plus rarement 4 disposés sur 2 rangs, presque égaux, ou les intérieurs plus grands s'accroissant en forme de valves. *Étamines* insérées sur un disque glanduleux développé ou non en glandes placées entre les étamines, en nombre égal à celui des *sépales* et alors disposées sur un seul rang et alternant avec eux, ou en nombre plus grand et disposées sur deux rangs, les extérieures alternant avec les sépales et les intérieures étant opposées aux *sépales intérieurs* et correspondant aux faces de l'ovaire, à filets libres ou soudés à la base. Styles en nombre égal à celui des angles de l'ovaire, 2-5, rarement 4, libres ou soudés dans leur partie inférieure, quelquefois très-courts. Stigmates capités, ou multifides à divisions disposées en pinceau. Fruit (akène, coryopse) libre, plus rarement soudé à la base avec le calice, très-rarement cohérent avec lui, uniloculaire, monosperme, indéchiscent, à péricarpe crustacé, comprimé-lenticulaire ou trigone, rarement tétragone ord. recouvert par le calice persistant ou marcescent ou par les 5 sépales intérieurs développés en forme de valves. Graine dressée, de la même forme que le fruit — Plantes annuelles ou vivaces, herbacées, très-rarement sous-frutescentes; tiges souvent renflées au niveau des articulations; feuilles alternes, entières ou entières-sinuées, crénelées, souvent hastées ou sagittées; *stipules soudées entre elles et formant une gaine autour de la tige*, ord. *membraneuses*; fleurs petites, verdâtres ou colorées, disposées en fascicules, en faux verticilles, en épis ou en grappes.

- | | |
|---|---------------|
| 1. Sépales intérieurs plus grands, s'accroissant après la floraison en forme de valves ;
stigmates découpés en pinceau | RUMEX (1) |
| Sépales presque égaux ; stigmates capités. | 2 |
| 2. Fruit dépassant peu le calice ou plus court; cotylédons étroits, jamais plissés-contour-
nés | POLYGONUM (2) |
| Fruit dépassant longuement le calice; cotylédons larges, foliacés, plissés-contournés.
FAGOPYRUM (2 bis) | |

1. RUMEX L. (Rumex). Fleurs hermaphrodites, polygames ou dioïques. *Calice à 6 sépales* de consistance herbacée, disposés sur deux rangs, les 5 extérieurs un peu soudés à la base, les 5 intérieurs plus grands, connivents, s'accroissant après la floraison souvent en forme de valves membraneuses réticulées, munis ou dépourvus d'un granule dorsal. *Étamines* 6, disposées sur un seul rang, alternes avec les sépales. Styles 5, filiformes, réfractés. *Stigmates* multifides, à divisions disposées en pinceau. Fruit trigone, caché par les sépales intérieurs accrus en forme de valves et appliqués sur lui.

- | | |
|--|---|
| 1. Feuilles hastées ou sagittées | 2 |
| Feuilles atténuées, arrondies ou cordées à la base. | 4 |
| 2. Feuilles environ aussi larges que longues, toutes pétiolées; plante ord. très-glaucue.
<i>R. scutatus.</i> | |
| Feuilles ord. 2 fois plus longues que larges, les supérieures sessiles; plante acerte. | 5 |

5. Feuilles à oreillettes dirigées en bas, parallèles ou un peu convergentes; sépales extérieurs réfractés sur le pédicelle; racines non stolonifères. *R. Acetosa*
 Feuilles à oreillettes très-divergentes ou étalées horizontalement; sépales tous appliqués sur le fruit; racines très-stolonifères *R. Acetosella*.
4. Sépales fructifères intérieurs munis sur les côtés de dents longues subulées-sétacées. 5
 Sépales fructifères intérieurs entiers ou superficiellement denticulés. 7
5. Feuilles inférieures et moyennes largement ovales, arrondies ou cordées à la base; verticilles tous ou la plupart dépourvus de feuilles bractéales. *R. obtusifolius*.
 Feuilles étroites, lanecolées, atténuées à la base; verticilles tous pourvus d'une feuille bractéale. 6
6. Sépales intérieurs à 3-4 paires de dents 1 fois plus longues que la largeur du limbe; verticilles rapprochés et confluent; plante jaunissant à la fin. *R. maritimus*.
 Sépales intérieurs à 3-4 paires de dents un peu plus longues que la largeur du limbe; verticilles tous plus ou moins longuement espacés, jamais confluent; plante ne jaunissant pas avec l'âge. *R. palustris*.
7. Sépales fructifères intérieurs linéaires-oblongs, beaucoup plus longs que larges. 8
 Sépales fructifères intérieurs suborbiculaires, ovales ou ovales-triangulaires environ aussi larges que longs 9 ou 11 ad libit.
8. Verticilles tous ou la plupart munis d'une feuille bractéale; sépales fructifères intérieurs tous munis d'un granule bien développé. *R. conglomeratus*.
 Verticilles tous ou la plupart dépourvus de feuille bractéale; 2 sépales fructifères intérieurs dépourvus de granule ou à granule rudimentaire. *R. sanguineus*.
9. Feuilles inférieures plus ou moins longuement rétrécies-atténuées à la base, jamais arrondies ou échancrées en cœur. 10
 Feuilles inférieures tronquées, arrondies ou échancrées en cœur à la base. 11
10. Feuilles très-ondulées-crêpues sur les bords; sépales fructifères intérieurs suborbiculaires dont l'un porte un granule beaucoup plus gros que les deux autres. *R. crispus*.
 Feuilles à bords presque plans; sépales fructifères intérieurs ovales-triangulaires à granules tous gros et semblables *R. Hydrolapathum*.
11. Sépales fructifères intérieurs suborbiculaires. 12
 Sépales fructifères intérieurs ovales-triangulaires. 15
12. Feuilles ondulées-crêpues, les inférieures ord. atténuées à la base. *R. crispus*.
 Feuilles planes, ord. très-amples, les inférieures brusquement contractées et arrondies à la base *R. Patientia*.
13. Feuilles inférieures longuement atténuées à la base. *R. Hydrolapathum*.
 Feuilles inférieures arrondies ou cordées à la base. 14
14. Sépales fructifères intérieurs tous dépourvus de granule; verticilles très-fourmis et confluent à la maturité. *R. aquaticus*.
 Sépales fructifères intérieurs tous munis d'un granule oblong; verticilles maigres, peu fourmis, peu ou point confluent à la maturité. *R. maximus*.
1. *R. MARITIMUS* L.; *R. aureus* With. (*R. maritime*). Bords des fossés et des mares. — *R. Zones* maritime et poldérienne; Zone campinienne: Gand, Berlaere; Zone argilo-sablonneuse: Bousval, Sart-Dames-Avelines, Beyghem, plusieurs localités autour de Louvain, Léau, Diepenbeek, Cortesem; Zone calcaireuse: rare sur la rive gauche de la Sambre, sur la rive droite se rencontre à Mariembourg et Dave. — ☉ et peut-être ☉☉ — Juillet-septembre.
2. *R. PALUSTRIS* Sm.; *R. limosus* Thuill. (*R. des marais*). Bords des fossés et des mares. — *Zones* maritime et poldérienne: entre Furnes et La Panne, Ostende, Blankenberghe, Calloo, Tête-de-Flandre, Lillo; Zone campinienne: Gand; Zone calcaireuse: Tournay, Mons. — ☉ et peut-être ☉☉ — Juillet-septembre.
- Obs.* — Cette plante croît souvent en petite quantité dans ses stations: tantôt elle se rencontre seule, tantôt en compagnie de *R. maritimus*. Un auteur l'a considérée comme un hybride de *R. maritimus* et *conglomeratus*; M. Ascherson l'a décrite comme variété du premier. N'ayant point fait une étude approfondie de cette forme, je ne puis me prononcer catégoriquement sur sa valeur.
3. *R. OBTUSIFOLIUS* L. (*R.* à feuilles obtuses). Prairies, bords des eaux, etc. — C. — ☿. — Juin-août.
- Obs. I.* — Cette espèce se présente tantôt avec un calice fructifère assez grand, à sépales intérieurs munis de dents allongées et avec un fruit gros (var. *macrocarpa*. — *R. Friesii* Gren.), tantôt avec un calice fructifère de moitié plus petit, à sépales intérieurs munis de dents courtes et avec un fruit petit (var. *microcarpa*. — *R. sylvestris* Wallr.). Ses jeunes rameaux, ses pétioles et ses nervures peuvent être plus ou moins rouges (var. *discolor*. *R. purpureus* Poir.). Je n'ai point encore observé cette dernière variété en Belgique.

Obs. II. - Il se produit, paraît-il, entre *R. obtusifolius* et *crispus* un hybride qu'on décrit sous le nom de *R. pratensis* M. et K. (*R. cristatus* Wallr.). Il existe probablement çà et là en Belgique : je l'ai rencontré près de Rochefort. En voici les caractères. Feuilles inférieures oblongues-lanceolées, cordées ou subc. ordées, aiguës ; grappes fructifères à verticilles assez maigres, distincts ou plus ou moins confluentes ; sépales fructifères intérieurs ovales-subarbiculaires ou ovales-triangulaires un peu plus longs que larges, un peu en cœur à la base, à dents peu nombreuses, triangulaires.

4. *R. crispus* L. (*R. crispus*). Prairies, lieux cultivés, moissons, bords des chemins. — C. — 7. — Juin-oct.

† *R. PATIENTIA* L. (*R. Patience*). Cultivé pour sa racine et ses feuilles et parfois spontané. — 7. — Juillet-oct.

5. *R. HYDROLAPATHUM* Huds.; *R. aquaticus* Plur. auct. non L. (*R. Patience-d'eau*). Bords des eaux. — AC. Région septentrionale; AC. dans les autres régions le long des grands cours d'eau, mais est rare ailleurs et manque complètement sur de grands espaces. — 7. — Juillet-oct.

6. *R. MAXIMUS* Schreb.; *R. heterophyllus* Schult., *R. Hydrolapathum* x *aquaticus* Asch. (*R. élevé*). Bords des eaux. — Zone calcaireuse : bords de la Sambre de Thuin à Landelies, se retrouve à Farcennes, à Charleroy et Fontaine-l'Évêque. — 7. — Juillet-oct.

Obs. - Voir sur cette espèce et la suivante de très-nombreux détails dans les *Notes*, fasc. V, pp. 73-90.

7. *R. AQUATICUS* L.; *R. Hippolapathum* Fries *R. aquatique*. Bords des eaux. — Zone calcaireuse : bords de la Sambre de Thuin à Landelies et se retrouve à Fontaine-l'Évêque. — 7. — Juillet-oct.

8. *R. CONGLOMERATUS* Murr.; *R. glomeratus* Schreb., *R. Nemolapathum* Ehrh. (*pro parte*). *R. agglomère*. Endroits frais, bords des chemins et des eaux, lieux cultivés. — C., mais paraît rare dans la Région ardennaise. — 7. — Juillet-oct.

Obs. - M. Ascherson décrit une variété *atropurpureus*, à tige, pétioles et nervures d'un pourpre noirâtre, que je n'ai pas encore rencontrée en Belgique.

9. *R. SANGUINEUS* L.; *R. Nemolapathum* Ehrh. (*pro parte*), *R. nemorosus* Schrad. (*R. sanguin*). Bois humides, bords des eaux. — AC., C. Zone calcaireuse, du moins sur la rive droite de la Sambre; AR. ailleurs. — 7. — Juin-oct.

Obs. I. - La variété à tige, pétioles et nervures d'un pourpre noirâtre est cultivée et se rencontre çà et là à l'état spontané.

Obs. II. - La distribution de cette espèce est très-incomplètement connue, par suite de la confusion fréquente qu'on en fait avec *R. conglomeratus*. On doit donc y faire plus d'attention dans les herborisations.

10. *R. SCUTATUS* L. (*R. à écusson*). Rochers, rocailles, vieux murs. — AC. Zone calcaireuse : dans les rocailles et les escarpements calcaires; Région ardennaise: Laroche, Bastogne, Bouillon, Couvin. — 7. — Mai-oct.

Obs. - Je n'oserais certifier l'indigénat de cette espèce dans la Région ardennaise, pas plus que dans la partie de la Zone calcaireuse sise sur la rive gauche de la Sambre. On la cultive parfois dans les jardins et de là se propage sur les murs.

11. *R. ACETOSA* L. (*R. Oseille*). Prairies, bois humides, lieux herbeux. — C. — 7. — mai-juin.

12. *R. ACETOSILLA* L. (*R. Petite-Oseille*). Lieux cultivés, moissons, pâturages, bois, etc. — 7. — Mai-juin.

2. **POLYGONUM** L. (*Renouée*). Fleurs hermaphrodites. *Calice* de consistance ord. pétaloïde, à 5 très-rarement 4-5 *sépales* imbriqués sur un seul rang, soudés à la base, presque égaux, ord. à peine accrescents, persistants-marcescents, ord. connivents et appliqués sur le fruit. *Étamines* ord. en nombre plus grand que celui des *sépales*, ord. 8, disposées sur 2 rangs. Styles 2-5, souvent courts. *Stigmates capités*. Fruit trigone ou comprimé-lenticulaire, ne dépassant pas ou dépassant peu le calice. *Cotylédons* ord. *linéaires*.

1. Feuilles ovales-triangulaires, cordées-sagittées	2
Feuilles jamais cordées-sagittées	5
2. Tige ord. grimpante-volubile; fruit plus court que le calice.	5
Tige dressée, non volubile; fruit dépassant longuement le calice	4

3. Sépale extérieurs fructifères à carène largement ailée-membraneuse; fruit très finement granuleux, très-luisant; tiges finement striées; feuilles à oreillettes très-divergentes *P. dumetorum*.
Sépales extérieurs fructifères carénés à carène non membraneuse ou rarement très-étroitement membraneuse; fruit moins finement granuleux, opaque ou peu luisant; tige fortement cannelée; feuilles à oreillettes peu divergentes *P. convolvulus*.
1. Fleurs blanches ou rosées, assez grandes, en grappes courtes; fruit à angles lisses. *Fagopyrum esculentum*.
Fleurs petites, d'un blanc verdâtre, en grappes allongées interrompues; fruit à angles sinués. *Fagopyrum tataricum*.
5. Fleurs solitaires ou 2-4 à l'aisselle de chaque feuille. *P. aviculare*.
Fleurs en-épis denses ou lâches terminant la tige et les rameaux. 6
6. Plante vivace; feuilles tronquées, arrondies ou en cœur à la base; étamines longuement saillantes hors du calice. 7
Plante annuelle; feuilles plus ou moins atténuées en coin à la base, jamais cordées; étamines incluses. 8
7. Souche épaisse, contournée sur elle-même; feuilles tronquées-subcordées, à limbe décourant sur le pétiole; fruit trigone à angles tranchants. *P. bistorta*.
Souche longuement rampante; feuilles arrondies ou cordées, à limbe non décourant sur le pétiole; fruit ovoïde-comprimé *P. amphibium*.
8. Épis oblongs-cylindriques compacts. 9 ou 10 *ad libit.*
Épis grêles presque filiformes lâches interrompus. 10
9. Galnes brièvement ciliées ou sans cils; fruits tous lenticulaires concaves sur les deux faces *P. lapathifolium*.
Galnes longuement ciliées; fruits les uns lenticulaires à faces convexes ou presque planes, les autres trigones. *P. persicaria*.
10. Galnes non ciliées ou très-courtoment ciliées; fruits un peu concaves sur les deux faces *P. lapathifolium*.
Galnes longuement ciliées sur son bord supérieur; fruits convexes sur les deux faces 11
11. Épis courts, oblongs-cylindriques, plus ou moins denses. *P. persicaria*.
Épis grêles, filiformes, lâches et interrompus 12
12. Sépales chargés de nombreux points glanduleux; plante à saveur âcre et brûlante *P. hydropiper*.
Sépales sans points glanduleux, rarement à quelques points glanduleux; plante à saveur herbacée 13
15. Épis arqués-pendants; feuilles caulinaires moyennes ayant ord. plus d'un centimètre de large, lancéolées, longuement atténuées à la base; tige ord. élevée, plus ou moins robuste *P. mite*.
Épis très-grêles, ord. dressés; fleurs très-petites; feuilles étroites, ayant moins d'un centimètre de large, linaires ou linéaires-lancéolées, assez brusquement rétrécies à la base, à bords ord. parallèles dans leurs deux tiers; tige ord. peu élevée, grêle. *P. minus*.

1. P. BISTORTA L. (R. Bistorte). Bois montueux, prairies fraîches. — AC. Région ardennaise; AB. Zone calcaireuse, mais est rare sur la rive gauche de la Sambre; R. Région jurassique; Zone argilo-sablonneuse: Nivelles, Limelette, Gastuche, Wavre, Weert-St-Georges, La Cambre, Ganshoren, Lacken, Vilvorde, Tirlemont, Orsmet, Brusthem; Zone campinienne: Boort-Meerbeek, entre Hoboken et Wilryck, Exterlaer, Schilde, Tongerlo, Retby, Zolder, Zonhoven, Gerdingen. — ♀, Mai-juillet.

Obs. — Dans la Zone argilo-sablonneuse, il semble faire défaut à l'Ouest et sa dispersion vers l'Est mérite d'être bien étudiée au point de vue des terrains géologiques dans lesquels on le rencontre.

2. P. AMPHIBIUM L. (R. amphibie). Fossés, mares, rivières, lieux humides. — C., AC., si ce n'est dans la Région ardennaise (à l'exception de la vallée de la Semois) où il paraît rare. — ♀, — Juin-oct.

Obs. — Varie à tige flottante, à feuilles glabres, longuement pétiolées, à galnes non ciliées (var *natans* Mönch), ou bien à tige dressée, à feuilles brièvement pétiolées, hérissées sur les deux faces, à galnes ciliées (var. *terrestre* Mönch). La variété *ecosum* de Koch se distingue de cette dernière par sa tige couchée et radicante à la base.

3. P. LAPATHIFOLIUM L. (R. à feuilles de Patience). Endroits humides, bords des eaux, champs cultivés. — C. — ☉ — Juillet-octobre.

Obs. — Plusieurs auteurs ont démembré *P. lapathifolium* Auct. en deux espèces: Épis courts, obtus; pédoncules et calice glanduleux-rudes. *P. lapathifolium* Ait.
Épis plus allongés, aigus, un peu penchés; pédoncules et calice non glanduleux-rudes *P. nodosum* Pers.

Je n'ai pas fait une étude assez approfondie de ces deux formes pour me prononcer catégoriquement sur leur valeur. Reste à voir si les caractères qu'on leur attribue sont toujours concomitants, ce qui paraît assez douteux. Dans l'une et l'autre, les feuilles peuvent être blanches-tomentueuses en dessous (var. *incanum*. — *P. incanum* DC.). La figure des feuilles peut passer de la forme étroitement lancéolée-allongée à la forme largement ovale-elliptique-courte.

8. *P. PERSICARIA* L. (R. Persicaire). Endroits humides, bords des eaux, champs cultivés. — C., AC. — ☉ — Juillet-octobre. — Les feuilles peuvent être blanches-tomentueuses en dessous.

Obs. — Entre les deux espèces précédentes et les trois suivantes, il se produit des hybrides qui rendent parfois la détermination des types difficile.

9. *P. HYDROPHILUM* L. (R. Poivre-d'eau). Fossés, lieux humides. — C. — ☉ — Juillet-aout.

Obs. — Cette espèce, comme les deux précédentes, varie beaucoup dans son faciès. Certaines formes ressemblent tout à fait à l'espèce suivante.

10. *P. MITE* Schrk ; *P. dubium* Stein., *P. laxiflorum* Weihe (R. douce). Fossés, lieux humides. — AR., R. Zones campiniennes et argilo-sablonneuse ; Zone calcaireuse ; sur la rive gauche de la Sambre à Trazegnies, Saint-Denis, Audregnies. — ☉ — Juillet-octobre.

11. *P. MINUS* Huds. ; *P. pusillum* Lmk. (R. mineure). Lieux humides, fossés. — R. — ☉ — Juillet-octobre.

Obs. — Bien des auteurs considèrent ces deux dernières plantes comme deux variétés dépendant d'un même type. Leur mode de dispersion, certains caractères qui semblent constants, leur faciès, leur coloration paraissent fortement militer en faveur de leur distinction spécifique.

12. *P. AVICULARIUM* L. (R. des oiseaux). Lieux incultes et cultivés, bords des chemins, voisinage des habitations, etc. — C. — ☉ — Juin-octobre.

Obs. I. — Plante extrêmement variable et dont les principales variétés ont été, par certains phytographes, élevées au rang d'espèces. Consulter, sur ces formes, les ouvrages de MM. Jordan et Boreau.

Obs. II. — On a déjà signalé en Belgique *P. Bellardi* All., qui se distingue du précédent par ses rameaux dépourvus de feuilles dans leur partie supérieure, par ses fruits un peu luisants, à faces presque lisses et non opaques et finement striées. — A rechercher.

13. *P. CONVULVULUS* L. (R. Liseron). Moissons, lieux cultivés, buissons, etc. — C. — ☉ — Juillet-septembre.

Obs. — La var. *subulatum* Lej. présente des carènes membrancuses étroites.

14. *P. DUMETUM* L. (R. des buissons). Haies, buissons, bois. — AC., AR. — ☉ — Juillet-septembre.

Obs. — Dans la Région ardennaise, il n'est connu jusqu'ici que dans la vallée de la Semoy.

† **FAGOPYRUM** Tournef. (Sarrasin). Fleurs hermaphrodites. Calice de consistance pétaloïde, à 5 sépales imbriqués sur un seul rang, soudés à la base, presque égaux, marcescents, étalés même à la maturité. Étamines en nombre plus grand que celui des sépales, 8, disposées sur deux rangs. Styles 3, ord. assez longs. Stigmates capités. Fruit trigone dépassant longuement le calice. Cotylédons larges foliacés, plissés-contournés.

Fleurs blanches ou roses, en grappes courtes formant une sorte de corymbe; fruit à faces lisses, à angles entiers non sinués. *F. esculentum*.

Fleurs 1-2 fois plus petites, d'un blanc verdâtre, en grappes assez longues formant panicule; fruit à faces rugueuses, à angles sinués-dentés. *F. tataricum*.

- † *F. ESCULENTUM* Mönch ; *Polygonum Fagopyrum* L. (S. comestible). Cultivé en grand et souvent spontané. — ☉ — Juin-aout.

- † *F. TATARICUM* L. (*Polygonum*) Gaertn. (S. de Tartarie). Cultivé en grand et souvent spontané. — ☉ — Juin-septembre.

LXXVII. — CANNABINÉES (Endl.).

Fleurs dioïques. Fleur mâle : Calice à 5 sépales presque égaux, libres. *Étamines* 5, opposées aux sépales, *insérées au fond du calice*, à filets filiformes très-courts. Fleur femelle : Calice persistant plus ou moins accrescent, réduit à un seul sépale qui entoure ou embrasse l'ovaire. Style très-court ou nul. Stigmates 2, filiformes allongés. *Fruit* (akène) non soudé avec le calice qui le renferme ou l'embrasse, petit, sec, *uniloculaire, monosperme, à péricarpe crustacé, glanduleux-résineux, indéchiscent*, ou lisse s'ouvrant en 2 valves par la pression. *Périsperme nul.* — Plantes herbacées, annuelles à tige dressée, ou vivaces à tige volubile; feuilles opposées ou les supérieures alternes, palmatilobées ou palmatiséquées, plus rarement indivises-dentées; *stipules* libres ou soudées deux à deux; fleurs petites, verdâtres.

Plante annuelle, à tige dressée; feuilles palmatiséquées à segments dentés.

Plante vivace, à tige volubile; feuilles palmatilobées. CANNABIS (†)
HUMULUS (‡)

† CANNABIS Tournef. (Chanvre). Fleurs dioïques. Fleurs mâles : Calice à 5 sépales presque égaux. *Étamines* 5, à anthères pendantes. *Fleurs femelles accompagnées chacune d'une petite bractée* : Calice réduit à un seul sépale enroulé autour de l'ovaire et renflé à la base. Akène subglobuleux un peu comprimé, à péricarpe se partageant en deux par une faible pression. *Embryon plié.* — Fleurs mâles en petites grappes rameuses; fleurs femelles en glomérules formant une sorte d'épi composé au sommet de la tige.

Tige dressée; feuilles palmatiséquées, à 5-7 segments lancéolés-acuminés ou lancéolés-linéaires. C. sativa.

† C. sativa L. (C. cultivé). Cultivé en grand et parfois spontané. — ☉ — Juillet-août.

1. HUMULUS L. (Houblon). Fleurs dioïques. Fleurs mâles : Calice à 5 sépales presque égaux. *Étamines* 5, à anthères dressées. *Fleurs femelles disposées par paires à l'aisselle de bractées membraneuses-foliacées accrescentes.* Calice réduit à un seul sépale squamiforme embrassant l'ovaire, s'accroissant beaucoup et devenant membraneux-foliacé à la maturité. Akène ovoïde un peu comprimé. *Embryon à cotylédons linéaires enroulés en spirale.* — *Fleurs femelles* en épis compacts ovoïdes ou subglobuleux, les *fructifères en forme de cône* à la maturité par le développement des sépales et des bractées.

Tige grimpante-volubile; feuilles cordées, palmatilobées à 5-5 lobes ovales-acuminés; fleurs mâles en grappes axillaires. II. Lupulus.

1. H. Lupulus L. (H. grimpant). Bois, haies, buissons. — AC., mais manque par places et dans bien de ses stations il n'est que spontané. — ☿ — Juillet-septembre.

LXXVIII. — ULMACÉES (Mirb.).

Fleurs hermaphrodites. Calice marcescent, gamosépale, campanulé ou turbiné, à limbe dressé, à 3 plus rarement 4-8 lobes égaux. Etamines 5, plus rarement 4-8, insérées à la base du calice et opposées à ses lobes. Ovaire comprimé, biloculaire, à loges uniovulées, l'une des loges stérile par avortement. Styles 2, larges, divergents, stigmatifères à leur face interne dans toute leur longueur. Fruit (samar) non soudé avec le calice, sec, comprimé, largement membraneux dans toute sa circonférence, uniloculaire et monosperme par avortement, indéhiscant. Périsperme nul. — Arbres; feuilles alternes; stipules libres, caduques; fleurs assez petites, en fascicules latéraux sessiles, paraissant avant les feuilles.

1. ULMUS L. (Orme). — Caractères de la famille.

- 1. Fleurs et fruits longuement pédicellés; fruits velus-ciliés aux bords. *U. pedunculata*.
- Fleurs et fruits subsessiles; fruits glabres 2
- 2. Graine placée un peu au-dessous du milieu du fruit et éloignée ainsi de l'échan-
cure; feuilles acuminées. *U. montana*.
- Graine placée immédiatement au-dessous de l'échancre du fruit; feuilles ord.
seulement aiguës *U. campestris*.

1. U. MONTANA Sm.; U. campestris L. (pro parte) (O. des montagnes). Bois montueux. — AC., C. Zone calcaireuse entre la Sambre et la Vesdre, probablement rare ou assez rare sur la rive gauche de la Sambre; AR. ou peut-être AC. Région jurassique; AR. et peut-être AC. Région ardennaise. — h — Mars-avril.

Obs. — Il est probable que dans la Zone argilo-sablonneuse et la Région septentrionale cette espèce n'est que plantée. — Varie assez bien dans la figure et la grandeur des feuilles et du fruit. La forme à jeunes rameaux hérissés, à feuilles très-grandes, à fruit ovale rétréci à la base est la var. *major* (*U. major* Sm.); celle à jeunes rameaux peu velus, à fruit suborbiculaire est la var. *montana*. Dans ce type, comme dans le suivant, l'écorce des rameaux peut être lisse ou crevassée-subéreuse.

? **U. CAMPESTRIS L. (pro parte); U. campestris Sm.** (O. champêtre). Bois, bords des routes. — h — Mars-avril.

Obs. — J'ai cherché avec beaucoup de soin à rencontrer cette espèce à l'état vraiment indigène, mais en vain. On la plante partout en Belgique, et bien souvent elle prend des airs d'indigénat. Il paraît cependant qu'on l'a observée dans quelques endroits de la Région ardennaise où elle semblait indigène, mais la chose est à revoir attentivement. — Ce type varie encore plus que le précédent. Voici ses formes principales caractérisées d'après M. Boreau.

- a. Feuilles presque lisses et presque glabres en dessous. *U. glabra* Mill.
- Feuilles en dessous rudes, velues sur les nervures et barbuées à l'aisselle de
celles ci. b
- b. Fruit pré-que arrondi, large d'environ 20 mill.; feuilles largement ovales,
à dents larges. *U. corylifolia* Host.
- Fruit ovale, assez petit. c
- c. Arbre élevé, à rameaux dressés. *U. campestris* L.
- Arbre peu élevé ou arbrisseau à rameaux tortueux. d
- d. Ecorce lisse, non subéreuse; fruit ondulé *U. minor* Mill.
- Ecorce crevassée-subéreuse; fruit plan *U. suberosa* Ehrh.

2. U. PEDUNCULATA Fougereux; *U. effusa* Willd., *U. ciliata* Ehrh., *U. octandra* Schrk. (O. à fleurs pédicellées). Bois montueux. — Zone calcaireuse: le long de sa lisière méridionale à Vignée, Lessives, Eprave, Han-sur-Lesse, Rochefort, Chaudfontaine (autresfois à Nessonvaux). — h — Mars-avril. — Voir *Bull. de la Soc. roy. de Bot.*, I, p. 54.

Obs. — On ne rapporte que cette espèce aurait été observée dans la Région ardennaise au bois de Bilaude vers St-Michel (St-Hubert). Reste à examiner si elle y est bien indigène.

LXXIX. — URTICÉES (Juss.).

Fleurs monoïques ou dioïques, rarement polygames. Fleur hermaphrodite et fleur mâle : Calice à 4 sépales presque égaux, concaves, libres ou soudés inférieurement, s'accroissant ou non après la floraison. *Étamines* 4, opposées aux sépales, insérées au centre de la fleur ou hypogynes, à filets repliés en dedans avant l'épanouissement, puis s'étalant avec élasticité. Ovaire développé dans la fleur hermaphrodite, nul ou rudimentaire dans la fleur mâle. Fleur femelle : Calice persistant, à 4 sépales libres ord. très-inégaux, les 2 extérieurs très-petits, ou composé de sépales soudés inférieurement. Style assez long ou court. Stigmate ord. en pinceau. *Fruit* (akène) non soudé avec le calice, petit, renfermé dans le calice, sec, *uniloculaire, monosperme, indéchiscent*, à péricarpe crustacé ou membraneux. *Périsperme charnu*. — *Plantes* annuelles ou vivaces, *herbacées*, à suc aqueux ; feuilles opposées ou alternes, dentées ou entières ; *stipules* petites non soudées avec le pétiole, libres entre elles ou soudées en 2 stipules interpétiolaires ; fleurs petites, verdâtres, en glomérules axillaires, ou en grappes simples ou rameuses.

Feuilles dentées ; plantes à poils roides, piquants URTICA (1)
 Feuilles entières ; plantes à poils mous, non urtiquants PARIETARIA (2)

1. URTICA Tournef. (Ortie). *Fleurs monoïques ou dioïques*. Fleur mâle : Calice à 4 sépales presque égaux, soudés inférieurement, étalés lors de la floraison. *Étamines* 4. *Fleur femelle* : Calice à 4 sépales soudés à la base ou presque libres entre eux, les extérieurs plus petits, les intérieurs dressés renfermant l'akène et s'accroissant quelquefois après la floraison. — *Plantes hérissées de poils roides renfermant un liquide caustique très-irritant* ; feuilles dentées.

1. Fleurs femelles en capitules globuleux pédonculés *U. pilulifera*.
 Fleurs femelles en grappes simples ou rameuses. 2
2. Plante vivace, dioïque ; grappes fructifères longues et pendantes, très-rameuses, plus longues que le pétiole. *U. dioeca*.
 Plante annuelle, monoïque ; grappes simples, ord. plus courtes que le pétiole, dressées *U. urens*.
1. *U. URENS* L. (O. brûlante). Pied des murs, décombres, voisinage des habitations, haies, bords des chemins. — C., AC. — ☉ — Mai-septembre.

Obs. — *U. pilulifera* L. s'est déjà rencontré en Belgique, mais introduit accidentellement ou sorti des jardins.

2. *U. DIOECA* L. (O. dioïque). Haies, buissons, bois, lieux incultes, bords des chemins. — C. — ♀ — Juillet-septembre.

Obs. — Certains individus de cette espèce sont parfois monoïques.

2. PARIETARIA Tournef. (Pariétaire). *Fleurs polygames*, les unes hermaphrodites, les autres femelles, accompagnées chacune de 1-5 bractées herbacées libres ou plus ou moins soudées en forme d'involucre. *Fleur hermaphrodite* : Calice à 4 sépales presque égaux soudés dans leur partie inférieure, s'accroissant après la floraison et ord. allongé-cylindrique. *Étamines* 4. Ovaire comme dans les fleurs femelles. *Fleur femelle* : Calice tubuleux renflé, 4-partit, persistant, à divisions conniventes, non accrescentes. Ovaire à style court ou

allongé. — Feuilles entières ou entières-sinuées; plantes velus à poils non urtiquants, les uns à pointe droite, les autres à pointe en crochet.

Tiges simples, ou peu rameuses et à rameaux plus courts que les feuilles; glomérules formés de cymes pédiculées, multiflores, à entre-nœuds courts; fleurs hermaphrodites à calice s'allongeant peu après la floraison *P. officinalis*.

Tiges ord. très-rameuses, à rameaux plus longs que les feuilles; glomérules formés de cymes sessiles, pauciflores, à entre-nœuds nuls; fleurs hermaphrodites à calice s'allongeant beaucoup après la floraison *P. ramiflora*.

1. *P. OFFICINALIS* L. (*pro parte*); *P. erecta* M. et K. (*P. officinale*). Vieux murs, décombres. — Zone calcareuse: Kain, Montignies-sur-Roc, Athis, Aulne, Namur; Zone argilo-sablonneuse: Peeq, Houtain, Louvain, Everboden, Diest; Zone campinienne: Tongerlo. — ♀ — Juin-septembre.

2. *P. RAMIFLORA* Mönch; *P. diffusa* M. et K. (*P. diffuse*). Vieux murs, décombres. — Région septentrionale: Furnes, Gand, Rupelmonde; Zone argilo-sablonneuse: Ypres, Bruxelles; Zone calcareuse: Namèche, Verviers. — ♀ — Juin-septembre.

Obs. I. — Varie à tiges dressées presque simples (*var. gracilis* Wirtg. — *var. fallax* Gren.). Cette variété rappelle un peu le facies du type précédent.

Obs. II. — L'étude assez approfondie que j'ai faite de ces deux plantes me porte assez à les considérer comme deux types spécifiques distincts. L'inflorescence, qui est triscurieuse à étudier, tant pour la succession des axes, la disposition des bractées que pour le sexe des fleurs, paraît offrir d'excellents caractères distinctifs, mais qui doivent être examinés sur le vif.

Obs. III. — Ces plantes sont-elles vraiment indigènes? N'existant jamais que dans des stations artificielles, on est tenté de les considérer comme des exotiques introduites et naturalisées depuis longtemps.

LXXX. — THYMÉLÉACÉES (Juss.).

Fleurs hermaphrodites, plus rarement unisexuelles par avortement. Calice herbacé, ou coloré souvent pétaloïde, libre, caduc ou persistant-marcescent, gamosépale, tubuleux ou infundibuliforme, à limbe 4-5-fide, à lobes presque égaux. Étamines en nombre double de celui des divisions du calice (8-10), sur deux rangs, celles du rang inférieur insérées sur le tube alternant avec les divisions, celles du rang supérieur insérées à la gorge leur étant opposées, ou en nombre égal à celui des divisions du calice, quelquefois en nombre moindre par avortement. Style filiforme, court, souvent un peu latéral. Stigmate capité. *Fruit non soudé avec le calice, sec, indéhiscent, ou drupacé, uniloculaire, monosperme, à endocarpe crustacé, nu ou enveloppé par le calice.* — Sous-arbrisseaux ou plantes herbacées; feuilles alternes, plus rarement opposées, sessiles ou atténuées en pétiole, entières; *stipules nulles*; fleurs verdâtres ou colorées, axillaires, latérales ou terminales, solitaires, en fascicules, en grappes, en glomérules ou en épis.

Arbrisseau; fruit drupacé charnu-pulpeux; calice marcescent puis caduc. DAPHNE (1)
Plante herbacée; fruit sec, renfermé dans le calice. THYMELAEA (2)

1. DAPHNE L. (*Daphné*). Fleurs hermaphrodites. *Calice* coloré pétaloïde, plus rarement vert ou d'un jaune verdâtre, marcescent puis caduc, infundibuliforme, à limbe 4-fide. Étamines 8, sur deux rangs. Style terminal. *Fruit drupacé.* — Sous-arbrisseaux.

Fleurs roses ou purpurines, pubescentes, naissant avant les feuilles, réunies par 2-3 en fascicules sessiles; fruit rouge; feuilles caduques *D. Mezereum*.
Fleurs d'un jaune verdâtre, glabres, en petites grappes axillaires; fruit noir; feuilles persistantes, épaisses coriaces *D. Laureola*.

1. *D. MEZEREUM* L. (D. Bois-gentil). Bois montueux. — AR., AC. Région ardennaise, Zone calcaireuse, mais paraît manquer sur la rive gauche de la Sambre; AR. Région jurassique. — h — Mars-avril.

2. *D. LAUREOLA* L. (D. Lauréole). Bois montueux. — Zone calcaireuse: Roly, entre Engis et Chokier (deux pieds). — h — Mars-avril.

Obs. — Cette espèce, une des plus rares de notre flore, a été signalée à Monbliart par M. Michot.

2. *THYMELAEA* Tournef. (Thyméléé). Fleurs hermaphrodites, plus rarement unisexuelles par avortement. *Calice* herbacé ou coloré, ord. *persistant*, infundibuliforme à tube urcéolé, ou infundibuliforme-tubuleux, à limbe 4-fide. Etamines 8, sur deux rangs. Style terminal ou latéral. *Fruit sec, renfermé dans le calice*.

Plante herbacée; feuilles petites, lancéolées-linéaires; fleurs verdâtres, axillaires, solitaires ou fasciculées par 2-3 *T. Passerina*.

1. *T. PASSERINA* L. (*Stellera*) Cass. et Germ.; *Passerina annua* Wickström (*T. Passerina*). Bords des champs, moissons. — Région jurassique: environs d'Orval (*Malaise*). — ☉ — Juin-août.

LXXXI. — ÉLÉAGNÉES (R. Br.).

Fleurs hermaphrodites ou dioïques. Fleur mâle: Calice à 2 sépales libres à la base ou un peu cohérents au sommet, ou à 4 sépales soudés inférieurement en tube. Etamines 4-8, insérées à la gorge du calice ou au centre, les unes opposées aux sépales ou aux divisions calicinales, les autres alternes, à filets très-courts ou nuls, à anthères biloculaires. Fleur femelle ou hermaphrodite: Calice libre, tubuleux, à limbe 2-3-fide. Etamines insérées à la gorge du tube du calice. Style terminal, simple, allongé, stigmatifère sur un seul bord. *Fruit non soudé avec le calice, sec, uniloculaire, monosperme, indéhiscant, enveloppé par la base du calice persistante, gonflée, charnue ou indurée et même presque osseuse, ombiliquée au sommet*. — Arbres ou arbrisseaux; feuilles alternes, entières, chargées à la face inférieure de nombreuses écailles luisantes.

1. *HIPPOPHAËS* L. (Argousier). Fleurs dioïques. Fleurs mâles disposées en chaton court: Calice à 2 sépales un peu cohérents au sommet. Etamines 4. Fleur femelle: Calice tubuleux, bifide au sommet. Fruit sec, enveloppé complètement par le calice accru et devenu charnu-pulpeux.

Arbrisseau très-rameux, épineux; feuilles lancéolées-oblongues, d'un vert grisâtre en dessus, d'un gris argenté en dessous; fruits drupacés d'un jaune orangé, chargés d'écailles brunâtres, ramassés en petits paquets denses. *H. rhamnoides*.

1. *H. RHAMNOIDES* L. (A. Faux-Nerprun). Sables maritimes. — Zone maritime: très-commun sur les dunes de tout le littoral. — h — Avril-mai.

LXXXII. — HIPPURIDÉES (Link).

Fleurs hermaphrodites. Calice gamosépale, tubuleux, à tube soudé avec l'ovaire, à partie libre formant un rebord peu distinct. *Étamine 1, insérée au sommet du tube du calice du côté extérieur.* Style subulé, stigmatifère à la face interne. *Fruit soudé avec le tube du calice, couronné par le rebord du calice, uniloculaire, monosperme, indéhiscant, un peu charnu, à noyau osseux.* — *Plante vivace, herbacée, aquatique; feuilles verticillées, sessiles, linéaires, entières; fleurs très-petites, axillaires solitaires.*

1. HIPPURIS L. (Pesse). — Caractères de la famille.

Rhizome horizontal, spongieux; feuilles verticillées par 8-12; fleurs petites, vertes.

H. vulgaris.

1. *H. vulgaris* L. (P. commune). Fossés, marais, bords des eaux. — AR., AC. Région septentrionale, mais seulement dans sa partie occidentale; R. Zone argilo-sablonneuse; Zone calcaireuse: assez rare sur la rive gauche de la Sambre, mais paraît très-rare ailleurs et on le signale seulement dans la vallée de la Meuse à Enhaive (Jambes) et Herstal; Région jurassique: Tinant l'indiquait à Vance. — J. — Juillet-août.

Obs. — Ordinairement la tige est simple et dressée, mais elle peut être nageante, et plus ou moins ramifiée à feuilles plus allongées et flasques (var. *fluvialis* Schlecht.).

LXXXIII. — SANTALACÉES (R. Br.).

Fleurs hermaphrodites, plus rarement polygames-dioïques. Calice persistant, gamosépale, tubuleux, à tube soudé avec l'ovaire, à limbe 4-5-fide, plus rarement 3-fide. Étamines 4-5, plus rarement 3, insérées à la base des lobes du calice auxquels elles sont opposées ou insérées sur un disque épais. *Ovaire soudé avec le tube du calice, uniloculaire, 2-4-ovulé.* Style filiforme. *Fruit sec ou drupacé, uniloculaire, monosperme par avortement, indéhiscant, surmonté du limbe du calice.* Périsperme charnu, épais. — *Plantes vivaces, herbacées ou sous-frutescentes; feuilles alternes, sessiles, lancéolées ou linéaires, entières, épaisses, coriaces, planes ou trigones; stipules nulles; fleurs petites, verdâtres, en épis, en grappes ou en panicules, plus rarement subsolitaires axillaires.*

1. *THESIUM* L. (Thésion). Fleurs hermaphrodites. Calice 5-lobé plus rarement 4-lobé, à lobes présentant un faisceau de poils au niveau de l'insertion de chaque étamine. Étamines 5, plus rarement 4. Fruit sec, à surface herbacée, monosperme par avortement, surmonté du limbe du calice qui s'est plus ou moins enroulé en dedans.

1. Fruit égalant environ la partie du limbe persistant du calice qui le couronne . . . 2
Fruit environ 1-2 fois plus long que le limbe calicinal qui le couronne . . . 3
2. Grappe ord. simple, étroite, à la fin unilatérale, à rameaux étalés dressés, à axe demeurant droit; calice divisé non jusqu'au milieu . . . *T. alpinum.*
Grappe large et étalée, non unilatérale, à rameaux étalés à angle droit, à axe fléchi en zig-zag; calice divisé au-delà du milieu . . . *T. pratense.*

3. Tiges couchées-étalées en cercle; grappe à rameaux rudes-scabres; fleurs toutes terminales munies de 3 bractées; feuilles uninerviées *T. humifusum*.
Tiges dressées; grappe à rameaux lisses; grands rameaux ord. dichotomes avec une fleur dans la bifurcation munie d'une seule bractée; feuilles trinerviées.
T. intermedium.

1. *T. PRATENSE* Ehrh. (T. des prés). Prairies, pâturages, pelouses. — AR. Région ardennaise, mais n'a pas encore été observé sur la rive gauche de la Meuse; Zone calcaireuse: le long de sa lisière méridionale, entre Wellin et Lavaux Ste-Anne, Rochefort (plusieurs stations), Limbourg, entre Bilstain et Verviers. — ♀. — Juin-juillet.

2. *T. HUMIFUSUM* DC. (T. couché). Pelouses, prairies. — Zone maritime: assez répandu et abondant par places dans les dunes entre Nieuport et La Panne. — ♀. — Juin-juillet.

Obs. — Peut-être rencontrera-t-on en Belgique *T. intermedium* Schrad. et *T. alpinum* L. Ce dernier doit être de préférence recherché dans la Région jurassique.

LXXXIV. — ARISTOLOCHIÉES (Juss.).

Fleurs hermaphrodites. *Calice* gamosépale, à tube soudé avec l'ovaire, régulier à limbe 3-fide persistant, ou irrégulier à tube longuement prolongé au-dessus de l'ovaire à limbe évasé obliquement en languette et ord. se coupant circulairement au-dessus de l'ovaire après la floraison. *Étamines* ord. 12-6, insérées sur le disque qui revêt le sommet de l'ovaire, à filets courts ou nuls, à anthères extorses, quelquefois surmontées par un prolongement du connectif, libres ou soudées au style par le dos. Style court en colonne, à 6 lobes stigmatifères. *Fruit* soudé avec le tube du calice, coriace, capsulaire, à 6 loges polyspermes, irrégulièrement déhiscent, ou à déhiscence septicide rarement septifrage, s'ouvrant en 6 valves, couronné par le limbe persistant du calice ou présentant au sommet une cicatrice qui résulte de la chute de la partie supérieure du tube. — Plantes vivaces, ord. herbacées, quelquefois presque acules; feuilles opposées ou alternes, entières ou entières-cordées; stipules nulles; fleurs solitaires terminales, ou axillaires solitaires, ou fasciculées.

Plante presque acule: feuilles opposées; calice à 3 divisions ASARUM (1)
Plante à tiges plus ou moins élevées; feuilles alternes; calice longuement tubuleux
terminé en une languette unilatérale. ARISTOLOCHIA (2)

1. *ASARUM* Tournef. (Asaret). *Calice* campanulé-urcéolé, à limbe trifide, à lobes égaux, persistant. *Étamines* 12, libres, à filets courts, à anthères libres, surmontées d'un prolongement subulé du connectif. Style en colonne, profondément divisé en 6 branches stigmatifères. *Capsule* surmontée du limbe persistant du calice, irrégulièrement déhiscente. — Feuilles opposées, naissant sur des tiges très-courtes.

Plante à odeur forte; tiges longuement rampantes; feuilles réniformes profondément cordées, longuement pétiolées; fleurs terminales d'un pourpre noirâtre. *A. europaeum*.

1. *A. EUROPAEUM* L. (A. d'Europe). Bois montueux. — Zone calcaireuse: Magnée où il est abondant. — ♀. — Mars-mai.

2. *ARISTOLOCHIA* Tournef. (Aristolochie). *Calice* tubuleux, à tube présentant un renflement subglobuleux au niveau des étamines, puis

s'épanouissant au sommet en une languette unilatérale, se coupant ord. circulairement au-dessus de l'ovaire après la floraison. Etamines 6, à anthères sessiles, soudées au style par leur dos. Style soudé en colonne avec les anthères, ord. à 6 lobes stigmatifères surmontant les anthères. Capsule ombilicée, à déhiscence septicide à 6 valves. — Feuilles alternes.

Plante glabre, à tiges dressées; feuilles ovales ou ovales-triangulaires, cordées à la base; fleurs jaunâtres, en fascicules axillaires; capsule grosse pendante.

A. Clematitis.

1. *A. CLEMATITIS* L. (A. Clématite). Haies, voisinage des habitations, décombres, lieux pierreux. — R. Zones calcaireuse et argilo-sablonneuse; Zone campinienne: Tongerloen, Hasselt; Région jurassique: Aubange, Virton. — \mathcal{A} — Mai-juin.

Obs. — A mon sens, il est plus que probable que cette plante n'est qu'introduite et naturalisée en Belgique.

LXXXV. — EUPHORBIACÉES (Juss.).

Flurs unisexuelles, monoïques ou dioïques, quelquefois dépourvues d'enveloppe florale, et alors réunies dans un involucre commun de manière à simuler une fleur hermaphrodite, une seule fleur femelle étant entourée de plusieurs fleurs mâles réduites chacune à une seule étamine. Calice caduc ou marcescent, non soudé avec l'ovaire, à 5-5 sépales, rarement plus ou moins, libres ou soudés inférieurement, ou nul. Corolle nulle (dans nos espèces). Fleur mâle: Etamines en nombre indéfini, ou défini et alors ord. opposées aux sépales, insérées au centre de la fleur ou sous le rudiment de l'ovaire. Fleur femelle: Ovaire libre. Styles 3, plus rarement 2, libres ou soudés, entiers ou bifides. Fruit libre, capsulaire, à 3 plus rarement 2 loges monospermes ou dispermes, les loges (coques) se détachant ord. d'un axe central persistant et s'ouvrant avec élasticité selon la nervure moyenne, plus rarement à loges indéhiscentes ou soudées en une capsule à déhiscence loculicide. Périsperme charnu. — Plantes annuelles ou vivaces, plus rarement arbres ou arbrisseaux; feuilles alternes ou opposées, entières ou dentées, plus rarement lobées, quelquefois persistantes; stipules ord. nulles; fleurs ord. peu apparentes, solitaires, en glomérules, en épis ou en panicules, les mâles et les femelles quelquefois réunies dans un involucre caliciforme et simulant une fleur hermaphrodite à ovaire pédiculé.

1. Plante à suc laiteux; feuilles ord. alternes; fleurs entourées à la base de bractées larges opposées ou verticillées et étalées horizontalement. EUPHORBIA (1)
Plante à suc non laiteux; feuilles opposées; fleurs sans larges bractées opposées. 2
2. Plante herbacée; feuilles dentées, minces MERCURIALIS (2)
Arbrisseau; feuilles entières, épaisses et coriaces BUXTUS (3)

1. *EUPHORBIA* L. (Euphorbe). *Flurs monoïques: plusieurs mâles et une seule femelle renfermés dans un involucre. Involucre caliciforme gamophylle, à limbe à 10 plus rarement 8 lobes dont 4-5 membraneux (lobes proprement dits), les autres (lobes glanduleux, glandes) alternant avec les précédents, rejetés en dehors, épais-glanduleux. Flurs mâles dépourvues de calice, 10-20 ou plus, constituées cha-*

cune par une seule étamine, insérées vers la base de l'involucre; étamines à filet articulé sur un pédicelle dont il se sépare après la floraison; 3 appendices squamiformes le plus souvent découpés chacun en plusieurs lanières alternant avec les 3-4 faisceaux d'étamines. Fleur femelle pédicellée, solitaire au centre de l'involucre et entourée par les fleurs mâles, réduite à l'ovaire. Styles 3, bifides ou émarginés. Capsule ord. penchée sur le pédicelle et saillante hors de l'involucre, à 3 coques monospermes qui, à la maturité, se séparent d'un axe persistant en s'ouvrant avec élasticité selon la nervure dorsale. Graines présentant un faux arille charnu ord. en forme de disque pelté. — Plantes à suc lacteux; involucre caliciformes (fleurs) ord. disposées en ombelle terminale munie à la base d'un verticille des feuilles florales (involucre général, involucre); pédoncules communs (rayons) munis, au-dessous des fleurs, de bractées opposées ou verticillées (involucelles).

- | | | |
|---|-------------------------|----|
| 1. Feuilles opposées, les paires alternant en croix | <i>E. Lathyris.</i> | |
| Feuilles alternes | | 2 |
| 2. Bractées de l'involucelle largement soudées deux à deux par leur base en plateaux suborbiculaires perfoliés | <i>E. amygdaloides.</i> | 3 |
| Bractées de l'involucelle libres | | 5 |
| 3. Ombelle à 2-5 rayons; plante annuelle | 4 ou 16 ad libit. | |
| Ombelle à rayons nombreux (1); plante vivace | | 12 |
| 4. Feuilles entières, les inférieures aussi larges que longues, à pétiole très-distinct (3-5 mill.), à limbe suborbiculaire ou largement obovale; coques nues chacune de 2 ailes séparées par un sillon étroit | <i>E. Peplus.</i> | |
| Feuilles entières ou denticulées, sessiles ou seulement rétrécies à la base; coques sans ailes sur le dos | | 5 |
| 5. Coques tout à fait lisses; graines tuberculeuses, ponctuées, ou à crêtes réticulées. Coques chargées de tubercules plus ou moins saillants sur toute ou seulement une partie de leur surface; graines lisses | | 6 |
| 6. Glandes de l'involucre non échancrées en croissant; graines réticulées; feuilles obovées-cunéiformes; rayons ord. pubescents | <i>E. helioscopia.</i> | 8 |
| Glandes en croissant; graines tuberculeuses ou ponctuées; feuilles linéaires ou lancéolées; rayons glabres | | 7 |
| 7. Feuilles linéaires, obtuses-mucronées ou tronquées; bractées linéaires-lancéolées à base élargie; graines tuberculeuses, non sillonnées | <i>E. exigua.</i> | |
| Feuilles lancéolées, atténuées à la base, acuminées ou cuspidées; bractées ovales ou triangulaires; graines très-finement ponctuées, sillonnées transversalement. | <i>E. falcata.</i> | |
| 8. Feuilles très-entières, épaisses-charnues, oblongues ou linéaires-oblongues, non rétrécies à la base, très-rapprochées; glandes échancrées en croissant et denticulées | <i>E. Paralias.</i> | |
| Feuilles denticulées au moins vers le sommet, minces, rétrécies à la base, distantes; glandes arrondies entières | | 9 |
| 9. Plante vivace, à souche épaisse charnue, horizontale ou verticale; feuilles à base un peu cordée | | 40 |
| Plante annuelle, à racine pivotante; feuilles à base non cordée | | 41 |
| 10. Rhizome traçant, charnu, composé de pièces articulées; bractées ovales-triangulaires, tronquées ou un peu cordées à la base | <i>E. dulcis.</i> | |
| Souche verticale, grosse, épaisse-charnue; bractées obovées, arrondies ou atténuées à la base | <i>E. verrucosa.</i> | |
| 11. Capsule assez grosse (5-4 mill.); graines d'un gris brunâtre, longue de 2 1/4 mill. | <i>E. platyphyllos.</i> | |
| Capsule petite (2 mill.); graines d'un rouge brunâtre, longues de 1 1/2 mill. | <i>E. stricta.</i> | |
| 12. Glandes de l'involucre entières, arrondies en avant, ou à peine émarginées, jamais échancrées en croissant | | 15 |
| Glandes échancrées en croissant | | 14 |

(1) Il faut examiner des individus bien développés, car les rayons peuvent être peu nombreux par suite d'avortement.

13. Bractées ovales-triangulaires, tronquées ou cordées; feuilles linéaires, cuspidées, très-rapprochées sur la tige et les rameaux; coques à papilles extrêmement fines. *E. Gerardiana*.
 Bractées obovées, rétrécies à la base; feuilles oblongues-lancéolées, obtuses, distantes; coques à tubercules arrondis, inégaux. *E. palustris*.
14. Feuilles linéaires, étroites (2-5 mill.), celles des rameaux stériles très-étroites, presque sétacées, rapprochées en pinceau *E. Cyparissias*.
 Feuilles oblongues, linéaires-oblongues, lancéolées ou linéaires-lancéolées; celles des rameaux stériles jamais étroites sétacées 15
15. Umbelle à 5-6 rarement 8 rayons; feuilles caulinaires dressées, très-entières, épaisses-charnues, oblongues ou linéaires-oblongues, non rétrécies à la base, très-rajprochées sur la tige et les rameaux; plante maritime très-glaucue; souche courte terminée par une puissante racine. *E. Paralias*.
 Umbelle à rayons nombreux; feuilles entières ou un peu denticulées, minces, oblongues-lancéolées, rarement linéaires, plus ou moins distantes; souche grêle, longuement rampante. *E. Esula*.
16. Plante annuelle 4
 Plante vivace 47
17. Coques lisses ou très-finement chagrinées et paraissant lisses à l'œil nu. 18
 Coques chargées en partie ou entièrement de tubercules saillants et très-visibles. 20
18. Glandes entières ou à peine émarginées, jamais échancrées en croissant. *E. Gerardiana*.
 Glandes en croissant. 49
19. Feuilles linéaires, celles des rejets stériles très-étroites presque sétacées. *E. Cyparissias*.
 Feuilles oblongues ou linéaires-lancéolées, celles des rejets stériles jamais sétacées. *E. Esula*.
 Glandes entières, arrondies en avant 21
20. Glandes en croissant. *E. Paralias*.
 Glandes entières, arrondies en avant 21
21. Bractées ovales-triangulaires, tronquées ou cordées à la base *E. dulcis*.
 Bractées atténuées à la base. 22
22. Tiges assez grêles, de 4-6 décim.; ombelle régulière, ord. à 4-5 rayons. *E. verrucosa*.
 Tige robuste, de 6-12 décim.; ombelle irrégulière, ord. dépassée par des rameaux stériles. *E. palustris*.

1. *E. HELIOSCOPIA* L. (E. Réveil-matin). Lieux cultivés, moissons, bords des chemins. — C. — ☉ — Juin-septembre.

2. *E. PLATYPHYLLOS* L. (E. à larges feuilles). Champs frais, lieux cultivés. — AR. Zone calcareuse: vers sa lisière avec la région ardennaise, mais rare ailleurs et paraît manquer sur la rive gauche de la Sambre; Région jurassique: Torgny, Habay-la-Neuve, Florenville; Zone poldérienne: Stuyvekenkerke, vers Slype, Calloo. — ☉ — Juillet-septembre.

3. *E. STRICTA* L.; *E. micrantha* M. B. (E. roide). Bords des eaux et des chemins. — Zone calcareuse: vallée de la Meuse, répandu çà et là et assez commun depuis Hermeton jusqu'à Brumagne (Lives), mais existe probablement plus bas. — ☉ — Mai-septembre.

Obs. I. — Cette espèce est plus délicate, plus grêle et plus élancée que la précédente; toutes deux peuvent être glabres ou un peu velues.

Obs. II. — Lejeune signale sur les bords de la Meuse *E. pilosa* L., mais je doute beaucoup que cette espèce, qui est très-méridionale, ait pu se rencontrer en Belgique: il a publié cet *E. pilosa* dans son *Choix de plantes*, sous le n° 559.

4. *E. dulcis* L.; *E. purpurata* Thuill. (E. douce). Bois. — Zone calcareuse: Angre, Robechies, Lampret, Roly, Andimont; Zone argilo-sablonneuse: Grimberghen; Zone campinienne: Exterlaer sous Deurne. — ☿ — Avril-mai.

? *E. PALUSTRIS* L. (E. des marais). Bords des eaux, près humides. — Zone argilo-sablonneuse: Ohain, Wavre (*Scheidweiler*. — 1858); Région jurassique: Izel (*Tinant*). — ☿ — Mai-juillet.

Obs. I. — Comme cette rare espèce n'a plus été retrouvée aux localités citées, elle devient douteuse pour notre flore. — A rechercher.

Obs. II. — On devra faire des recherches après *E. verrucosa* L. qui n'a point encore, que je sache, été observé en Belgique. — *E. Gerardiana* L. est aussi à rechercher. Un ou deux pieds en ont été recueillis à Peuthy, où la plante n'existait vraisemblablement qu'à l'état subspontané.

8. *E. PARALIAS* L. (*E. maritime*). Sables maritimes. — Zone maritime : dans les dunes de Lombartzyde à la frontière française et très-abondant par places, mais paraît à peu près faire défaut plus au Nord, car jusqu'ici je n'en ai observé qu'un petit pied vers Wenduyno. — ♀ — Juin-septembre.

6. *E. CYPARISSIAS* L. (*E. Cyprès*). Coteaux secs, lieux incultes et cultivés, bords des chemins. — C. Régions jurassique et ardennaise, Zone calcaireuse, mais seulement dans sa partie méridionale entre la Sambre et la Vesdre, et paraît faire défaut sur la rive gauche de la Sambre; Zone argilo-sablonneuse : on l'indique à Nivelles et Héverlé. — ♀ — Avril-mai.

7. *E. ESULA* L. (*E. Esule*). Bords des eaux, bords des chemins. — Zone calcaireuse : abondant dans toute la vallée de la Meuse et pénétrant bien avant dans la Zone campinienne; Zone campinienne : limite avec la Zone argilo-sablonneuse entre Vilvorde et Eppeghem, Perek, mais peut-être introduit. — ♀ — Mai-juillet.

Obs. — Varie dans la forme des feuilles. Celles-ci peuvent être lancéolées, élargies dans leur partie supérieure, ou étroitement lancéolées. Elles peuvent être étroites et presque linéaires, ce qui constitue la variété *collina* Godr. (*E. pinifolia* DC) que je n'ai pas encore observée en Belgique. L'*E. Esula* de la vallée de la Meuse se montre sous les formes *E. Esula* Jord., *E. salicetorum* Jord. et *E. mosana* Lej. qui paraissent ne constituer qu'un même type. A étudier en consultant les ouvrages de MM. Jordan et Boreau.

8. *E. EXIGUA* L. (*E. exigüe*). Lieux cultivés, moissons, bords des chemins. — C. Zone calcaireuse et Région jurassique; AC., AR. Zone argilo-sablonneuse; AC. Zone poldérienne; R. Région ardennaise et Zone campinienne. — ☉ — Juin-septembre.

Obs. — Peut-être rencontrera-t-on *E. falcata* L., petite espèce annuelle.

9. *E. PEPLYS* L. (*E. Péplus*). Lieux cultivés, moissons, bords des chemins. — C., mais seulement assez commun dans la Région ardennaise. — ☉ — Juillet-octobre.

10. *E. AMYGDALOIDES* L.; *E. sylvatica* Jacq. (C. Pâtes-Amandier). Bois. — AC., C. Régions jurassique et ardennaise, Zone calcaireuse; Zone argilo-sablonneuse : assez commun entre la Senne et la Dyle dans la partie supérieure du bassin de ces deux rivières. — ♀ — Avril-mai.

† *E. LATHYRYS* L. (*E. Épurge*). Plante du midi de l'Europe cultivée et çà et là spontanée. — ☉☉ — Juin-août.

2. *MERCURIALIS* Tournef. (*Mercuriale*). Fleurs ord. dioïques. Fleur mâle : Calice à 3 sépales. Étamines 8-12, quelquefois plus, à anthères à loges subglobuleuses. Fleur femelle : Calice semblable à celui de la fleur mâle. Ovaire à 2 rarement 3 styles courts, entiers. Capsule hispide ou tomenteuse, à 2 rarement 3 coques subglobuleuses monospermes qui à la maturité se séparent d'un axe persistant en s'ouvrant avec élasticité selon la nervure dorsale. Graines présentant un faux arille en forme d'épaississement charnu. — Plantes à suc aqueux; feuilles opposées; fleurs mâles en épis.

Racine pivotante; tige entièrement feuillée; fleurs femelles presque sessiles.

Souche traçante; tige nue à la base; fleurs femelles longuement pédonculées.

M. annua.

M. perennis.

1. *M. ANNUA* L. (*M. annuelle*). Lieux cultivés, moissons, voisinage des habitations. — C., AC., si ce n'est dans la Région ardennaise où il paraît rare ou assez rare. — ☉ — Juin-octobre.

Obs. — Parfois des individus mâles offrent des fleurs femelles, individus qu'on a rapportés à tort à *M. ambigua* L., espèce du midi de l'Europe.

2. *M. PERENNIS* L. (*M. vivace*). Bois montueux. — AC. Régions jurassique et ardennaise, Zone calcaireuse; AR. Zone argilo-sablonneuse; Zone campinienne : Peuthy, Melsbroeck. — ♀ — Avril-mai.

3. *BUXUS* L. (*Buis*). Fleurs monoïques. Fleur mâle : Calice à 4 sépales inégaux, accompagné à la base d'une bractée apprimée de la même forme que les sépales. Étamines 4, à anthères à connectif épais, à loges oblongues. Fleur femelle : Calice semblable à celui de la fleur mâle, accompagné d'une bractée inférieure et de

deux latérales. Ovaire à 3 styles courts, épais, entiers, persistants. Capsule coriace, oblongue-subglobuleuse, présentant 3 bosses entre les styles, trilobulaire, à loges dispermes, à déhiscence loculicide, s'ouvrant en 3 valves, chaque valve étant terminée par 2 cornes dont chacune correspond à une moitié de style. — Arbrisseau ou arbre; feuilles opposées, persistantes, entières.

Feuilles ovales-oblongues, coriaces, luisantes; fleurs en glomérules subglobuleux compacts. *B. sempervirens*.

1. *B. SEMPERVIRENS* L. (*B. toujours vert*). Coteaux arides, rochers. — Zone calcaireuse: abondant par places dans la vallée de la Meuse de Huy à Waulsort, se retrouve dans l'Entre Sambre-et-Meuse à Anthée, Surice, Roly, Fagnolles, Dourbes, Nismes, Mariembourg, Chimay, Pry, entre Acoz et Bouffloux, vallée de la Sambre à Landolies et La Buisnière, se voit à Sart-la-Buisnière et Montignies-sur-Roc. — ♀ — Mars-avril.

LXXXVI. — CALLITRICHINÉES (Link).

Fleurs hermaphrodites, ou unisexuelles-polygames par avortement, dépourvues de calice, accompagnées de deux bractées opposées (calice?), latérales par rapport à la feuille, ord. falciformes, membraneuses-charnues. Etamines 1-2, hypogynes, alternes avec les bractées, à anthères réniformes, s'ouvrant par une fente semi-circulaire. Styles 2, subulés, à partie supérieure stigmatifère. Fruit libre, capsulaire, membraneux, un peu charnu, composé (par suite de la subdivision des deux loges originelles partagées par une fausse cloison) de 4 coques monospermes indéhiscentes, carénées, ou ailées sur le dos. — Plantes ord. submergées ou nageantes; feuilles opposées, entières, plus rarement émarginées, souvent rétrécies en pétiole, les supérieures souvent rapprochées en rosette; stipules nulles; fleurs très-petites, peu visibles, axillaires, solitaires, sessiles, plus rarement pédicellées.

1. CALLITRICHE L. (*Callitriche*). — Caractères de la famille.

- | | |
|---|-------------------------|
| 1. Feuilles élargies à la base, toujours univerrées; fruits à sillons atteignant la profondeur des loges | 2 |
| Feuilles non élargies à la base, les supérieures ord. à nervure médiane munie de nervures latérales; fruits à sillons superficiels ou bien n'atteignant environ que le tiers de la profondeur des loges | 3 |
| 2. Fruits à carènes aiguës; feuilles lancéolées; floraison estivale | <i>C. auctumnalis</i> . |
| Fruits à carènes obtuses; feuilles linéaires; floraison printanière | <i>C. truncata</i> . |
| 3. Fruits à carènes très-obtuses | <i>C. obtusangula</i> . |
| Fruits à carènes aiguës | 4 |
| 4. Fruits longuement pédicellés | <i>C. pedunculata</i> . |
| Fruits sessiles ou subsessiles | 5 |
| 5. Fruits à carènes bien marquées, à sillons étroits, assez profonds et atteignant le tiers ou les deux cinquièmes de la profondeur des loges. | <i>C. stagnalis</i> . |
| Fruits à carènes peu marquées, à sillons larges, superficiels | 6 |
| 6. Fruits obovales, plus longs que larges | <i>C. verna</i> . |
| Fruits suborbiculaires ou un peu plus larges que longs | 7 |
| 7. Fruits brièvement ou longuement pédicellés; sillons à fond large et presque plan. | <i>C. pedunculata</i> . |
| Fruits sessiles ou subsessiles; sillons allant en se rétrécissant jusqu'au fond. | <i>C. hamulata</i> . |

1. *C. obtusangula* Le Gall (*C. à angles obtus*). Fossés, mares, ruisseaux. — Zone campinienne: paraît commun et répandu; il existe probablement ailleurs. — ♀ — Avril-automne.

Obs. — Est-il vraiment distinct de *C. verna*? Cela me paraît assez douteux.

2. *C. VERNA* L. (*pro parte*) (*C. printanière*). Fossés, mares, ruisseaux. — C. — \mathcal{J} . — Avril-automne.

3. *C. HAMULATA* KÜTZ. (*C. à crochets*). Fossés, mares. — Il est probable qu'il existe en Belgique. — \mathcal{J} . — Avril-automne. — À rechercher.

Obs. — Je n'ai point encore vu du pays *C. pedunculata* DC. — À rechercher.

4. *C. STAGNALIS* Scop. (*C. des étangs*). Étangs, mares. — C., AC. — \mathcal{J} . — Mai-automne.

5. *C. TRUNCATA* Guss. (*C. tronquée*). Fossés, mares. — Zone campinienne: Wetteren (*Scheidweiler*), mais probablement ailleurs. — \mathcal{J} . — Mai-août.

Obs. — Peut-être rencontrera-t-on dans la Zone campinienne *C. autumnalis* L. qui est une espèce plus ou moins boréale. Pour ce genre, on doit consulter *Monographie der Gattung Callitriche*, par Hegelmaier, dont j'ai donné un extrait dans les *Bull. de la Soc. roy. de Bot.*, IV, pp. 53-60. — Beaucoup d'auteurs ne distinguent que deux espèces véritables, *C. verna* et *autumnalis*, et décrivent les autres formes comme de simples variétés du premier. Ce genre n'est trop peu familier pour oser exprimer une manière de voir sur la distinction spécifique de ces plantes.

LXXXVII. — CÉRATOPHYLLÉES (Gray).

Fleurs monoïques, dépourvues de calice. *Involucre* de même forme dans les fleurs mâles et les fleurs femelles, *multipartit*, à 10-12 divisions disposées sur un seul rang, linéaires, incisées ou entières. Fleur mâle : *Étamines rapprochées au nombre de 10-25 dans l'involucre, à anthères sessiles, tricuspidées au sommet, à connectif épais charnu*. Fleur femelle : *Ovaire solitaire dans l'involucre, à style terminal, subulé, à partie supérieure stigmatifère. Fruit coriace-induré, uniloculaire, monosperme, indéhiscant, surmonté du style acéré et persistant. Embryon à 4 cotylédons inégaux par paires, à plumelle polyphylle*. — *Plantes submergées, vivaces, herbacées; feuilles verticillées par 6-10, sessiles, découpées di-trichotomes, à segments sétacés ou linéaires-filiformes, roides, cassants; stipules nulles; fleurs mâles et femelles disposées sans ordre, solitaires, sessiles à l'aisselle des feuilles*.

1. CERATOPHYLLUM L. (Cornifle). — Caractères de la famille.

1. Feuilles supérieures 3-8 fois subdivisées, à segments sétacés à peine denticulés; fruit terminé par un style acéré beaucoup plus court que lui; plante d'un vert gai.

C. submersum.

Feuilles supérieures 2-4 fois divisées, à segments linéaires, fortement denticulés presque spinescents; fruit terminé par un style acéré $1/2-1$ fois plus long que lui; plante d'un vert sombre 2

2. Fruit à bords non ailés, à base présentant 2-5 épines réfléchies, parfois réduites à des tubercules, rarement nulles. *C. demersum.*

Fruit fortement ailé sur les bords, à ailes spinescentes à la base à épines inclinées vers le sommet du fruit *C. platyacanthum.*

1. *C. DEMERSUM* L.; *C. oxyacanthum* Chamisso (*C. immergée*). Mares, rivières, fossés. — AC., C., Région septentrionale; AR., R. Zones argilo-sablonneuse et calcaireuse; Région ardennaise: Frahan, mais probablement ailleurs dans la vallée de la Semoy; il est probable qu'il existe dans la Région jurassique. — \mathcal{J} . — Juillet-septembre.

Obs. I. — Ordinairement, cette espèce offre 2-5 épines à la base de son fruit (*C. tricorné* et *tricuspidatum* Dmrt.), mais ces épines peuvent se réduire à des tubercules (*C. apiculatum* Chamisso, *C. unicomé* Dmrt.), ou disparaître tout à fait en sorte que le fruit est parfaitement lisse à la base comme dans *C. submersum*. Cette dernière variété, qui semble extrêmement rare et que M. Delogne a récoltée dans la vallée de la Semoy, pourrait porter le nom de var. *loève*.

Obs. II. — On rencontrera probablement dans la Région septentrionale le *C. platycanthum* Chamisso.

2. *C. submersum* L.; *C. muticum* Chamisso, *C. inerme* Durt. (*C. submergée*). Mares, fossés, rivières. — AC. Région septentrionale; R. Zone argilo-sablonneuse. — 21. — Juin-août.

Obs. — Je n'ai pas vu d'échantillons provenant de la Zone argilo-sablonneuse. On l'indique dans la Zone calcaireuse. Quoique cette espèce soit assez répandue dans la Région septentrionale, je ne suis pas encore parvenu à la rencontrer en fruits, ce qui tient au curage des eaux stagnantes. Ce manque de fruits fait qu'on reste assez souvent dans le doute sur la parfaite identité de cette plante.

CLASSE II.

APÉTALES AMENTACÉES.

Fleurs unisexuelles dichlines, les mâles dépourvues de calice, munies d'involucres ou d'écailles, disposées en épis qui tombent en se désarticulant après la floraison (chatons); les femelles pourvues ou non d'un calice, disposées ou non en chatons. — Arbres ou arbrisseaux.

† JUGLANDÉES (DC.).

Fleurs monoïques : les mâles en chatons cylindriques; les femelles solitaires dans un involucre, les involucres étant solitaires ou groupés en petit nombre. Fleur mâle : Involucre pédicellé, pinnatilobé, à 5-6 lobes, soudé à la face interne d'une écaille bractéale. Étamines 14-56, à filets très-courts. Fleur femelle : Involucre uniflore, à tube soudé avec le calice. Calice à tube soudé avec l'ovaire et l'involucre, à limbe 4-fide. Involucre fructifère et calice très-acérés, charnus-fibreux, renfermant complètement le fruit. Fruit (noix) à deux valves ligneuses, monosperme, sub-4-loculaire. — Arbre ord. élevé; feuilles caduques, alternes, imparapinnées; stipules nulles; fleurs paraissant avant les feuilles; chatons mâles pendants; involucres femelles solitaires ou réunis 2-5 à l'extrémité des jeunes rameaux.

† JUGLANS L. (Noyer). — Caractères de la famille.

Feuilles aromatiques surtout par le froissement, à 7-9 folioles ovales-aiguës, superficiellement sinuées; involucre fructifère oblong-subglobuleux. . . . *J. regia*.

† *J. REGIA* L. (N. royal). Généralement cultivé. — 5 — mai.

LXXXVIII. — CUPULIFÈRES (A. Rich.).

Fleurs monoïques : les mâles en chatons cylindriques plus rarement subglobuleux; les femelles solitaires ou réunies par 2-5 dans un involucre, les involucres étant solitaires ou groupés. Fleur mâle : Écaille donnant insertion aux étamines, ou involucre caliciforme à 4-6 lobes. Étamines 4-20, insérées à diverses hauteurs sur l'écaille

ou insérées au fond de l'involucre. Fleurs femelles renfermées par 1-5 dans un involucre de forme variable. *Calice à tube soudé avec l'ovaire*, à limbe court disparaissant souvent sur le fruit. *Ovaire à 2-5 plus rarement 4-6 loges uniovulées ou biovulées*. Styles 2-5, plus rarement 4-6, stigmatifères dans toute leur surface ou stigmatifères latéralement. *Involucre fructifère (cupule) très-accru*, foliacé, coriace ou ligneux, quelquefois hérissé d'épines, renfermant complètement plusieurs fruits et s'ouvrant en 4 valves, ou renfermant incomplètement un seul fruit et alors ne l'entourant quelquefois qu'à la base. *Fruit indéhiscant, uniloculaire* par avortement, ord. monosperme, à péricarpe coriace ou ligneux, surmonté du calice ou présentant au sommet une cicatrice qui le représente. Périsperme nul. — Arbres ou arbrisseaux; feuilles caduques ou marcescentes, plus rarement persistantes, alternes, sinuées, dentées, lobées ou incisées; stipules libres, caduques; chatons axillaires ou terminaux, solitaires ou groupés, dressés.

1. Chatons mâles cylindriques compacts, à écailles dépassant les étamines; fruit à involucre foliacé, non écailleux ou épineux. ■
Chatons mâles non cylindriques compacts; étamines dépassant les écailles; involucre fructifère épineux ou écailleux 3
2. Fleurs femelles et fruits en grappes pendantes. CARPINUS (4)
Fleurs femelles renfermées dans un bourgeon écailleux; fruits (noisettes) non en grappes pendantes. CORYLUS (5)
5. Feuilles sinuées-pinnatifolées; fruit (gland) à involucre en forme de cupule. QUERCUS (2)
Feuilles presque entières ou dentées en scie; fruits renfermés complètement dans un involucre épineux 4
4. Feuilles entières ou presque entières; fruits petits, trigones, à angles tranchants. FAGUS (1)
Feuilles profondément dentées; fruits gros, non trigones. CASTANEA (1 bis)

1. **FAGUS** Tournef. (Hêtre). *Fleurs mâles ou chatons globuleux pendants. Involucre caliciforme, campanulé, à 5-6 lobes. Étamines 8-12, insérées au fond de l'involucre. Fleurs femelles renfermées 1-5 dans un involucre. Involucre fructifère ligneux, chargé d'épines non vulnérantes, renfermant complètement 1-5 fruits, s'ouvrant en 4 valves. Fruit (faine) trigone.*

Arbre élevé, à écorce lisse; feuilles entières, ou superficiellement denticulées.

F. sylvatica.

1. **F. SYLVATICA** L. (H. des forêts). Bois. — C. — ♀ — mai.

Obs. — Il faudrait rechercher, si possible, sur quels points il est bien indigène dans les Zones argilo-sablonneuse et campinienne.

† **CASTANEA** Tournef. (Châtaignier). *Fleurs mâles en glomérules disposés en chatons filiformes interrompus, roides, dressés. Involucre caliciforme profondément 5-6-partit. Étamines 8-15, insérées au fond de l'involucre. Fleurs femelles renfermées 1-5 dans un involucre. Involucre fructifère épais-coriace, chargé en dehors d'épines subulées vulnérantes disposées par fascicules, renfermant complètement 1-5 fruits, s'ouvrant en 4 valves. Fruit (châtaigne) plan sur une face, convexe sur l'autre, ou irrégulièrement anguleux.*

Arbre élevé; feuilles oblongues-lancéolées, acuminées, grandes, à dents aiguës et profondes. *C. sativa.*

† **C. SATIVA** Mill.; *C. vulgaris* Lmk., *C. vesca* Gaertn., *Fagus Castanea* L. (*C. cultivée*). Cultivé partout et paraissant parfois indigène. — ♀ — Juin.

2. **QUERCUS** Tournef. (Chêne). *Fleurs mâles en chatons filiformes, grêles, interrompus, pendants. Involucre caliciforme, à 6-8 divisions inégales, frangées. Étamines 6-10, insérées au fond de l'involucre. Fleurs femelles solitaires au centre d'un involucre. Involucre fructifère (cupule) induré-ligneux, entourant seulement la partie inférieure du fruit, à bractées presque entièrement soudées et apprimées, ou libres et étalées dans leur partie supérieure, non vulnérantes. Fruit (gland) ovoïde ou oblong. — Feuilles inégalement sinuées-pinnatilobées.*

1. Feuilles presque sessiles ou brièvement pétiolées; pédoncules fructifères très-longs.

Feuilles pétiolées; pédoncules fructifères plus courts que les pétioles. *Q. Robur.*

2. Arbre de haute taille; feuilles glabres *Q. sessiflora*
Arbre ord. peu élevé, à tronc souvent tortueux; feuilles adultes, plus ou moins
tomentueuses-blanchâtres en dessous *Q. pubescens.*

1. *Q. Robur* L. (excl. var. \mathcal{E} ; *Q. pedunculata* Ehrh. (C. Robur). Bois. — C. — h — Mai. — Pour cet arbre et le suivant, même observation que pour le Hêtre.

2. *Q. sessiflora* Sm.; *Q. Robur* β L. (C. à fruits sessiles). Bois. — C. — h — Mai.

3. *Q. pubescens* Willd. (C. pubescent). Taillis montueux, rochers. — Zone calcaireuse : existe abondamment autour de Han-sur-Lesse, mais il est probable qu'on l'observera çà et là dans la Zone en question. — h — Mai.

Obs. — Beaucoup d'auteurs considèrent cette forme comme une variété de *Q. sessiflora*. N'ayant point encore étudié l'involucre fructifère, je ne puis me prononcer sur les caractères différentiels qu'on lui attribue; quant aux feuilles, elles sont très-variables dans leur pubescence et on les voit passer du tomentum-feutré à la glabrité presque parfaite. Ce qui semble devoir faire rabaisser *Q. pubescens* au rang de simples variétés, c'est l'existence d'une variété parallèle chez *Q. Robur* (var. *pubescens* Godr.).

3. **CORYLUS** Tournef. (Coudrier). *Fleurs mâles en chatons cylindriques non interrompus, pendants. Étamines 6-8, insérées sur une écaille bilobée qui est soudée en dehors avec l'écaille bractéale correspondante. Fleurs femelles renfermées dans un bourgeon écailleux à écailles entières. Involucre fructifère (cupule) foliacé, un peu charnu à la base, campanulé dans sa partie inférieure, ouvert et irrégulièrement lacinié-denté au sommet, contenant un seul fruit. Fruit (noisette) ovoïde ou oblong.*

Arbrisseau élevé; feuilles ovales-suborbiculaires, brusquement acuminées, ord. cordées à la base, doublement dentées *C. Avellana.*

1. *C. Avellana* L. (C. Noisetier). Bois. — C. — h — Février-mars. — Même remarque que pour le Hêtre.

Obs. — Varie beaucoup dans la forme de ses feuilles et de son fruit. Tôt ou tard, l'école nouvelle élèvera ses variétés au rang d'espèces. — On cultive fréquemment le *C. tubulosa* Willd.

4. **CARPINUS** L. (Charme). *Fleurs mâles en chatons cylindriques non interrompus, pendants. Étamines 6-20, insérées à la base de l'écaille bractéale. Fleurs femelles en grappes munies de petites bractées qui donnent chacune naissance, à leur aisselle, à deux involucre péricellés. Involucre fructifère (cupule foliacée) membraneux-foliacé, veiné-réticulé, 3-lobé, à lobe moyen beaucoup plus grand que les latéraux, embrassant le fruit qu'il cache en dehors. Fruit ovoïde-comprimé, marqué de côtes longitudinales.*

Arbre plus ou moins élevé; feuilles doublement dentées; involucre fructifère dépassant très-longuement le fruit; fruits en grappes pendantes *C. Betulus*.

1. *C. Betulus* L. (*C.* commun). Bois. — *C.* — \bar{h} — Avril-mai. — Même observation que pour le Hêtre.

LXXXIX. — SALICINÉES (A. Rich.).

Fleurs dioïques, les mâles et les femelles solitaires à l'aisselle de bractées squamiformes (écailles) disposées en chatons cylindriques plus rarement oblongs. *Disque* persistant, réduit à 1 ou 2 glandes nectarifères placées à la base des étamines ou de l'ovaire, ou en forme de cupule entourant l'ovaire et donnant insertion aux étamines. Fleur mâle: Étamines 2-12 ou plus, à filets libres ou plus ou moins soudés. Fleur femelle: *Calice nul*. Ovaire sessile ou pédicellé, non soudé avec le disque, uniloculaire ou incomplètement biloculaire, à placentas pariétaux. Style indivis, quelquefois presque nul. Stigmates 2, émarginés, bifides ou bipartits, plus rarement entiers. *Fruit* petit, capsulaire, ovoïde-conique ou fusiforme, polysperme, à déhiscence loculicide, s'ouvrant du sommet à la base en 2 valves. *Graines* très-petites, entourées de longs poils soyeux. — Arbrisseaux ou arbres; feuilles caduques, alternes, entières ou dentées, plus rarement lobées, pétiolées ou atténuées en pétiole; stipules libres, foliacées ou membraneuses, persistantes ou caduques, souvent nulles; chatons paraissant en même temps que les feuilles ou avant les feuilles, naissant de bourgeons particuliers, solitaires, sessiles ou terminant des ramuscules latéraux.

Chatons à écailles entières; étamines 1-3 rarement 5 *SALIX* (1)
Chatons à écailles incisées; étamines 8-12 *POPULUS* (2)

1. *SALIX* Tournef. (Saufe). *Écailles des chatons entières*. Fleurs mâles et fleurs femelles à *disque réduit à 1-2 glandes* placées à la base des étamines ou de l'ovaire qu'elles n'entourent jamais complètement. Fleur mâle: *Étamines deux ou trois*, plus rarement 5 ou plus, à filets libres ou soudés à la base, plus rarement 2 soudées dans toute leur longueur. Fleur femelle: Ovaire sessile ou pédicellé. Style plus ou moins allongé ou presque nul. Stigmates 2, échancrés ou bifides, plus rarement entier.

- | | |
|--|------------------------|
| 1. Écailles des chatons entièrement d'un jaune verdâtre, plus rarement rosées | 2 |
| Écailles des chatons brunes ou noires au moins au sommet. | 8 |
| 2. Rameaux grêles, flexibles, pendants. | <i>S. babylonica</i> . |
| Rameaux dressés. | 3 |
| 3. Étamines 5, rarement 4-10. | <i>S. pentandra</i> . |
| Étamines 2-5 | 4 |
| 4. Étamines 5; écailles glabres dans leur partie supérieure. | <i>S. amygdalina</i> . |
| Étamines 2; écailles barbues même au sommet. | 5 |
| 5. Écailles d'un jaune verdâtre, caduques avant la maturité des capsules; arbre ord.
élevé | 6 |
| Écailles d'un jaune verdâtre ou rosées, persistantes; arbrisseau plus ou moins
élevé | 7 |
| 6. Feuilles blanchâtres-soyeuses surtout à la face inférieure; capsule à pédicelle
égalant à peine la longueur de la glande | <i>S. alba</i> . |
| Feuilles adultes glabres; capsule à pédicelle 2-5 fois aussi long que la glande.
<i>S. fragilis</i> . | |
| 7. Écailles d'un jaune verdâtre ou un peu rosées; capsule à pédicelle environ 2 fois
aussi long que la glande. | <i>S. undulata</i> . |

Écailles rosées; capsule à pédicelle environ de la longueur de la glande.

- S. hippophaefolia.*
8. Anthères purpurines, noires ou brunes après l'émission du pollen; les deux filets entièrement soudés entre eux, ou seulement soudés dans leur moitié inférieure. 9
 Anthères jaunes même après l'émission du pollen; filets libres. 10
9. Étamines à filets entièrement soudés et simulant une étamine unique à anthère 4-loculaire; style plus court que les stigmates ou presque nul. *S. purpurea.*
 Étamines à filets seulement soudés dans leur moitié inférieure; style ord. plus long que les stigmates. *S. rubra.*
10. Feuilles longuement rétrécies au sommet, aiguës. 11
 Feuilles brusquement rétrécies au sommet et terminées par une pointe courte. 13
11. Feuilles petites (1-4 cent. de long); arbrisseau ord. petit, à tige ord. rampante.
S. repens.
 Feuilles assez grandes, lancéolées ou lancéolées-linéaires; arbrisseau élevé. 12
12. Feuilles étroites, lancéolées très-allongées, ou lancéolées-linéaires, à bords entiers; capsules sessiles. *S. viminalis.*
 Feuilles assez larges, lancéolées-oblongues, ou lancéolées, irrégulièrement denticulées; capsules pédicellées. *S. Seringana.*
13. Feuilles soyeuses-brillantes en dessous; stipules entières. *S. repens.*
 Feuilles ord. tomentueuses en dessous, mais ternes; stipules réniformes un peu dentées. 14
14. Bourgeons pubescents-blanchâtres; feuilles oblongues-obovales ou lancéolées-obovales, à pointe droite. *S. cinerea.*
 Bourgeons glabres; feuilles oblongues-obovales ou suborbiculaires, à pointe un peu recourbée. 15
15. Arbre plus ou moins élevé; feuilles grandes, ovales ou oblongues-suborbiculaires; chatons gros. *S. caprea.*
 Arbrisseau à rameaux grêles; feuilles ord. petites, ovales ou oblongues-obovales; chatons petits. *S. aurita.*
- 1.** *S. ALBA* L. (*S. Blanc*). Bords des eaux. — C., mais très-souvent planté et paraîtrait peut-être rare ou assez rare à l'état indigène. — **h** — Avril-mai.
Obs. — La var. *vitellina* Seringe (*S. vitellina* L.), à rameaux d'un beau jaune, est cultivée; la var. *coerulea* (*S. coerulea* Sm.), a les feuilles devenant à la fin glabres.
- 2.** *S. FRAGILIS* L. (*S. fragile*). Bords des eaux. — C., mais très-souvent planté et paraîtrait peut-être rare ou assez rare à l'état indigène. — **h** — Avril-mai.
Obs. I. — La var. *decipiens* (*S. decipiens* Hoffm.), à rameaux jaunes, est cultivée.
Obs. II. — *S. pentandra* L. est çà et là cultivé, mais ne s'est point encore rencontré à l'état indigène. — On cultive fréquemment *S. babylonica* L. (femelle).
- 3.** *S. AMYGDALINA* L. (à feuilles d'Amandier). Bords des eaux. — C., AC., AR. — **h** — Avril-mai.
Obs. I. — Varie à feuilles glauques en dessous (var. *discolor*. — *S. amygdalina* L.), ou à feuilles vertes ou à peine glauques en dessous (var. *concolor*. — *S. triandra* L.).
Obs. II. — *S. undulata* Ehrh., qui serait, selon les uns, un hybride de *S. amygdalina* et *viminalis* et, selon les autres, de *S. alba* et *amygdalina*, a été indiqué par Lejeune le long de la Vesdre et de la Meuse. On cultive *S. hippophaefolia* Thuill., qui serait un hybride de *S. amygdalina* et *viminalis*.
- 4.** *S. PURPUREA* L. (*S. pourpre*). Bords des eaux. — C. Zone calcaireuse et Région jurassique; AR. Région ardennaise et Zone argilo-sablonneuse; paraît faire presque complètement défaut dans la Région septentrionale. — **h** — Mars-avril.
Obs. I. — La forme à chatons gros, à feuilles grandes et larges est la var. *Lambertiana* (*S. Lambertiana* Sm.).
Obs. II. — *S. rubra* Huds. (*S. fixa* Ehrh.) serait, paraît-il, un hybride de *S. purpurea* et *viminalis*. Se rencontre çà et là aux bords des rivières suivantes: Semoy, Lesse, Loîme, Ourthe, Meuse, Sambre, Escaut.
- 5.** *S. VIMINALIS* L. (*S. des vanniers*). Bords des eaux. — C., AC., mais paraît très-rare dans la Région ardennaise. — **h** — Mars-avril. — La forme à feuilles très-étroites est la var. *tenuifolia* Kerner.
Obs. — *S. Seringana* Gaud. serait, paraît-il, un hybride de *S. viminalis* et *cinerea*. Se rencontre çà et là dans tout le pays, mais probablement planté. Il est surtout répandu dans la Région septentrionale.
- 6.** *S. CINEREA* L. (*S. cendré*). Bois frais, bords des eaux. — C., AC. — **h** — Mars-avril.
- 7.** *S. ACRITA* L. (*S. à oreillettes*) Bois frais, bords des eaux. — C., AC. — **h** — Mars-avril.

8. *S. CAPREA* L. (S. Marceau). Bois, bords des eaux. — C., AC. — h — Mars-avril.

Obs. — Ces trois dernières espèces varient beaucoup dans la forme de leurs feuilles.

9. *S. REPENS* L. (S. rampant). Bruyères, pâturages humides, lieux sablonneux. — C. Zone maritime; AC., C. Zone campinienne; AC. Région ardennaise; R. ailleurs. — h — Avril-mai.

Obs. I. — Varie beaucoup dans son facies et la forme de ses feuilles.

Obs. II. — Comme les Saules sont très fréquemment plantés partout leur distribution est extrêmement difficile à établir. Plusieurs espèces exotiques ont été indiquées comme indigènes. Voir *Manuel*, éd. I, pp. 160-161. Les nombreux hybrides qui se produisent rendent la détermination des types parfois bien malaisée. Sur ce genre, on consultera avec fruit la *Monographie des Saules de la Flore belge*, par M. Wesmael (in *Bulletin de la Fédération des Sociétés d'horticulture*, année 1864). Voir aussi *Bull. de la Soc. roy. de Bot.*, I, pp. 150-147, IV, pp. 5-6 et *Notes*, fasc. IV, pp. 41-42.

2. *POPULUS* Tournef. (Peuplier). *Écailles* des chatons *incisées* ou *laciniées*, rarement entières, rétrécies à la base, velues-ciliées ou glabres. *Disque en forme de cupule*. Fleur mâle : *Étamines* 8-12 ou plus, à filets libres, insérées sur le disque qui est tronqué obliquement. Fleur femelle : *Ovaire* sessile ou pédicellé, entouré à la base par le disque. *Style* très-court ou presque nul. *Stigmates* 2, allongés, bipartits.

1. Chatons à écailles velues ou ciliées; jeunes pousses ord. pubescentes ou tomenteuses 2

Chatons à écailles glabres; jeunes pousses glabres 4

2. Feuilles glabres sur les deux faces ou un peu pubescentes en dessous; celles des rejets ou des jeunes pousses velues laineuses en dessous, jamais blanches.

P. tremula.

Feuilles tomenteuses en dessous, au moins dans leur jeunesse; celles des jeunes pousses tomenteuses-blanches 5

3. Chatons à écailles entières ou un peu incisées au sommet; stigmates jaunes, à lobes en croix; feuilles à tomentum d'un blanc éclatant *P. alba.*

Chatons à écailles incisées ou palmatifides; stigmates purpurins, à lobes en éventail; feuilles à pubescence d'un blanc grisâtre *P. canescens.*

4. Branches dressées contre le tronc formant par leur ensemble une pyramide étroite.

P. italica.

Branches étalées 5

5. Rameaux et rejets cylindriques ou obscurément anguleux; feuilles ord. plus longues que larges, glabres même dans leur jeunesse *P. nigra.*

Rameaux et rejets anguleux à angles aigus; feuilles ord. plus larges que longues, pubescentes aux bords au moins dans la jeunesse. *P. monilifera.*

1. *P. TREMULA* L. (P. Tremble). Bois montueux, lieux frais. — C., AC. — h — Mars-avril.

Obs. — Est-il indigène dans la Région septentrionale? Je ne puis rien dire de positif sur sa distribution dans la Zone argilo-sablonneuse. — *P. villosa* Lang serait considéré par les uns comme une variété de cette espèce et par les autres comme un type distinct. Ses feuilles sont d'abord mollement velues-argentées, puis deviennent pubescentes et à la fin sont presque glabres; ses stigmates sont bipartits.

† *P. ALBA* L. (P. blanc). Généralement planté. — h — Mars-avril.

† *P. CANESCENS* Sm. (P. blanchâtre). Planté. — h — Mars-avril.

Obs. — Certains auteurs considèrent cette forme comme un hybride de *P. alba* et *tremula*.

† *P. MONILIFERA* Ait.; *P. virginiana* Desf. (P. à chapelet). Planté. — h — Mars-avril.

† *P. NIGRA* L. (P. noir). Planté partout. — h — Mars-avril.

† *P. ITALICA* Mœnch; *P. pyramidalis* Rozier, *P. fastigiata* Poir. (P. d'Italie). Planté partout. — h — Mars-avril.

Obs. — On cultive encore plusieurs autres espèces exotiques.

XC. — BÉTULINÉES (A. Rich.).

Fleurs monoïques, les mâles et les femelles disposées 2-5 à la base de bractées squamiformes (écailles) disposées en chatons cylindriques ou ovoïdes. *Fleurs mâles*: Écaille accompagnée en dedans de deux autres écailles latérales entières ou bilobées, recouvrant 5 fleurs. Involucre caliciforme ord. à 4 divisions, ou réduit à une bractée, plus rarement les 5 fleurs non distinctes les unes des autres à bractées sans ordre. Étamines ord. 2-4, insérées à la base des divisions de l'involucre auxquelles elles sont opposées, ou insérées à la base de la bractée, plus rarement disposées sans ordre, à filets courts, indivis ou fendus. Anthères à loges juxtaposées ou portées chacune sur une des branches du filet. *Chatons femelles en forme de cône*, à écailles entières ou trilobées recouvrant 2-5 fleurs, accompagnées ou non en dedans de 2 écailles latérales bilobées, accrescentes, caduques ou persistantes, les 2 écailles latérales devenant épaisses presque ligneuses et cohérentes entre elles. Fleurs dépourvues d'involucre et de calice, réduites à l'ovaire. Ovaire sessile, à 2 loges uniovulées. Stigmates 2, filiformes entiers. Fruit petit, sec, indéhiscent, uniloculaire et monosperme par avortement, plus rarement biloculaire et disperme, comprimé, muni de chaque côté d'une aile membraneuse transparente ou d'une bordure coriace-spongieuse peu distincte, surmonté des styles persistants. — Arbres ou arbrisseaux; feuilles caduques, alternes, dentées ou lobées-dentées, plus rarement incisées ou accidentellement pinnatifides; stipules libres, caduques; chatons commençant à paraître à l'automne et se développant avant les feuilles (au moins les mâles), les mâles cylindriques allongés pendants, les femelles cylindriques ou ovoïdes dressés ou pendants.

Chatons femelles cylindriques, solitaires, pendants, à écailles caduques à la maturité.

BETULA (1)

Chatons femelles ovoïdes, réunis par 3-5, dressés, à écailles persistantes. ALNUS (2)

1. **BETULA** Tournef. (Bouleau). *Fleurs mâles constituées* chacune par une petite bractée ovale-oblongue donnant insertion à 2 étamines à sa base. Étamines à filets courts bifides, chacune des branches du filet portant une des loges de l'anthère. *Chatons femelles à écailles recouvrant 5 fleurs; les fructifères à écailles membraneuses-coriaces, apprimées, caduques.* — Chatons femelles cylindriques, solitaires, pendants.

Jeunes rameaux et feuilles adultes complètement glabres; feuilles ord. tronquées à la base et non cordées; ailes du fruit débordant sensiblement les styles. . . *B. alba.*

Jeunes rameaux pubescents ou velu; feuilles adultes plus ou moins pubescentes en dessous, toujours barbues à l'angle des nervures, ord. arrondies et un peu cordées à la base; ailes du fruit ne dépassant pas ord. les styles. . . . *B. pubescens.*

1. *B. ALBA* L. (*pro parte*); *B. verrucosa* Ehrh. (B. blanc). Bois. — C. — 13 — Avril-mai.

2. *B. PUBESCENS* Ehrh. (B. pubescent). Bois. — AC., C. — 13 — Avril-mai.

Obs. — Dans la Région septentrionale, ces deux arbres ne sont peut-être jamais que plantés. — Voir sur les variétés de nos Bouleaux, *Études sur quelques Bouleaux de la flore belge*, par A. Wesmael (in *Bull. de la Soc. roy. de Bot.*, II, pp. 142-147).

2. **ALNUS** Tournef. (Aune). *Fleurs mâles constituées* chacune par un involucre caliciforme presque régulier ord. à 4 divisions inégales

qui donnent insertion chacune à leur base à une étamine. Étamines à filets courts indivis. Chatons femelles à écailles assez épaisses accompagnées chacune en dedans de deux écailles bilobées, recouvrant 2 fleurs; les fructifères à écailles persistantes, horizontales, étroitement juxtaposées, s'écartant à la fin pour laisser échapper les fruits, les latérales très-épaisses presque ligneuses cohérentes entre elles. — Chatons femelles ovoïdes dressés, disposés avec les chatons mâles en panicules corymbiformes.

Feuilles suborbiculaires obtuses, seulement barbues à l'angle des nervures; fruits apiculés au sommet *A. glutinosa*.

Feuilles ovales aiguës ou brièvement acuminées, couvertes en dessous d'une pubescence blanchâtre ou roussâtre; fruits tronqués au sommet. *A. incana*.

1. *A. GLUTINOSA* L. (*Betula* Gaertn.; *Betula Alnus* α *glutinosa* L. (A. glutineux). Bois humides, bords des eaux. — C. — h — Mars-avril.

† *A. INCANA* DC.; *Betula Alnus* β *incana* L. (A. blanchâtre). Assez rarement planté. — h — Mars-avril. — Ne paraît pas encore avoir été trouvé à l'état indigène.

XCI. — MYRICÉES (A. Rich.).

Fleurs ord. dioïques, solitaires à la base de bractées squamiformes persistantes (écailles), disposées en chatons cylindriques ou ovoïdes. Fleurs mâles : Écaille canaliculée donnant insertion aux étamines à sa base. Étamines 4, rarement plus ou moins. Fleurs femelles : Écaille accompagnée en dedans à sa base de deux petites écailles, rarement plus, adhérentes à la base de l'ovaire et accrescentes. Calice nul. Ovaire sessile, uniloculaire, uniovulé. Styles 2, filiformes, entiers, à surface stigmatifère. Fruit petit, subglobuleux-comprimé, sec, indéhiscant, uniloculaire et monosperme, soudé avec les écailles intérieures accrues et un peu charnues. — Sous-arbrisseau contenant un suc résineux; feuilles caduques, alternes, dentées ou presque entières, parsemées de points résineux; chatons paraissant avant les feuilles, latéraux et terminaux, les mâles cylindriques dressés ou étalés, les femelles ovoïdes dressés; écailles et fruits parsemés de points résineux.

1. MYRICA L. (*Myrica*). — Caractères de la famille.

Feuilles oblongues, rétrécies à la base, dentées ord. dans leur tiers supérieur, pubescentes sur les deux faces. *M. Gale*.

1. *M. GALE* L. (*M. Galé*). Bruyères et bois humides, bords des eaux, des fossés. — AC., C. Zone campinienne : très-abondant par places dans les deux Campines, mais devient rare dans l'ouest de la Zone; Zone argilo-sablonneuse : Gelrode; Région ardennaise : très-abondant vers Willergie; Région jurassique : indiqué par Tinant entre Arlon et Virton. — h — Avril-mai.

† PLATANÉES (Lest.).

Fleurs monoïques, les mâles et les femelles sur des rameaux différents, disposés en chatons globuleux très-compactes. Chatons mâles : Étamines très-nombreuses en nombre indéfini, très-rapprochées, entremêlées d'écailles subclaviformes, à filets très-courts

Chatons femelles: Ovaires en nombre indéfini, entremêlés d'écailles courtes subclaviformes, uniloculaires, uniovulés ou biovulés, poilus à la base. Style simple, subulé-allongé, stigmatifère latéralement dans sa partie supérieure. Fruits petits, subclaviformes, coriaces, couverts de poils inférieurement, uniloculaires, monospermes, indéhiscents. — Arbres élevés, à écorce se détachant par plaques; feuilles caduques, alternes, palmatilobées, pétiolées à pétiole dilaté et creusé à la base pour recevoir le bourgeon; chatons paraissant avant les feuilles, espacés et sessiles sur de longs pédoncules pendants.

† PLATANUS L. (Platane). — Caractères de la famille.

Feuilles presque en cœur à la base; écorce se détachant par grandes plaques.

Feuilles atténuées en coin à la base; écorce se détachant par petites plaques.

† P. ORIENTALIS L.; *P. acerifolia* Willd. (P. d'Orient). Planté. — † — Avril-mai.

† P. OCCIDENTALIS L. (P. d'Occident). Planté. — † — Avril-mai.

SUBDIVISION IV.

GYMNOSPERMES.

Enveloppes florales nulles. Ovules non contenus dans un ovaire fermé, recevant directement l'influence du pollen (1).

CLASSE.

CONIFÈRES.

Fleurs monoïques, plus rarement dioïques, disposées en chatons, plus rarement les fleurs femelles solitaires ou disposées par 2-8. Chatons mâles constitués par des étamines ord. nombreuses rapprochées, insérées autour de l'axe et n'étant pas séparées par des bractées. *Étamines constituées par un connectif élargi et portant une anthère à 2-8 loges ou plus*. Fleurs femelles constituées chacune par une écaille portant à sa base interne deux ou plusieurs ovules rarement un seul ovule, chaque écaille étant accompagnée en dehors d'une bractée membraneuse qui d'abord la dépasse et qui ensuite est ord. dépassée par elle ou disparaît en se soudant avec elle. *Ovules suspendus ou dressés, ouverts au sommet. Chatons fructifères composés d'écailles* ord. nombreuses, ligneuses, minces ou épaisses, *imbriquées en spirale autour de l'axe (cône)*, plus rarement à écailles charnues et soudées en forme de baie, ou composé d'une

(1) Peut-être que ce que l'on prend généralement pour l'enveloppe propre de l'ovule est un ovaire et que, par suite, le nucelle serait nu.

écaille développée en cupule charnue. — Arbres ou arbrisseaux, à bois formé de cellules ponctuées allongées, contenant un suc résineux; feuilles persistant ord. pendant l'hiver, ord. coriaces, entières, étroites, souvent aciculées, éparses ou fasciculées.

† ABIÉTINÉES (Rich.).

Étamines à connectif portant en dessous 2 loges d'anthere qui s'ouvrent par une fente longitudinale plus rarement par une déchirure transversale. Écailles des chatons femelles accompagnées en dehors d'une bractée, portant chacune à sa base 2 ovules suspendus. Cône ord. allongé, ovoïde, conique ou oblong-cylindrique, composé d'écailles ligneuses, minces ou épaisses, libres entre elles. Graines à testa prolongé supérieurement en une aile membraneuse persistante ou caduque. Embryon à plusieurs cotylédons verticillés. — Arbres souvent très-élevés, à branches ord. verticillés; feuill. s. linéaires, roides, souvent subulées-piquantes, éparses ou fasciculées.

1. Cône à écailles terminées par un épaississement rhomboïdal mucroné ou ombiliqué au centre; feuilles fasciculées ord. par 2-5. PINUS.
Cône à écailles minces, non épaissies au sommet; feuilles éparses ou disposées en grand nombre par fascicules. 2
2. Feuilles caduques, disposées en grand nombre par fascicules. LARIX.
Feuilles non fasciculées, éparses, quelque fois distiques-pectinées 3
3. Cône à écailles caduques, larges, obtuses; feuilles planes disposées sur deux rangs (distiques-pectinées) PICEA.
Cône à écailles persistantes, atténuées au sommet; feuilles subtétragones, non disposées sur deux rangs ABIES.

† PINUS L. (Pin). Chatons mâles imbriqués en épis à la base des jeunes pousses de l'année. Cônes ovoïdes-coniques ou oblongs-coniques, à écailles épaisses, concaves, terminées par un épaississement (écusson) rhomboïdal mucroné ou ombiliqué au centre, persistantes. — Feuilles fasciculées ord. par 2-5.

1. Feuilles réunies par 3 en fascicules; cônes cylindriques très-allongés; écorce toujours lisse P. *Strobus*.
Feuilles réunies ord. par 2; cônes ovoïdes ou coniques. 2
2. Feuilles assez courtes (5-6 cent.); cônes petits, pédonculés, à écailles à écusson aussi large que long P. *sylvestris*.
Feuilles longues (10 cent. ou plus); cônes gros, sessiles, à écailles à écusson beaucoup plus large que long. P. *maritima*.

† P. SYLVESTRIS L. (P. sylvestre). Cultivé. — h — Mai.

Obs. — Dans les temps anciens, il était indigène en Belgique. Voir *Bull. de la Soc. roy. de Bot.*, IV, p. 284.

† P. MARITIMA Lmk.; P. *Pinaster* Soland. (P. maritime). Cultivé. — h — Mai.

† P. STROBUS L. (P. de lord Weymouth). Cultivé. — h — Mai.

† LARIX Tournef. (Mélèze). Chatons mâles solitaires. Cônes ovoïdes, à écailles minces, obtuses, non épaissies au sommet, concaves, persistantes. — Feuilles se renouvelant chaque année, d'abord disposées en grand nombre par fascicules, puis éparses par l'élongation du bourgeon.

Cônes petits, ovoïdes L. *decidua*.

† L. DECIDUA Mill.; L. *europaea* DC., Pinus *Larix* L. (M. à feuilles caduques). Cultivé. — h — Avril-mai.

† ABIES Tournef. (Épicéa). Chatons mâles solitaires. Cônes oblongs-cylindriques, à écailles minces, atténuées et non épaissies au sommet, un peu concaves, persistantes. — Feuilles éparses.

Feuilles subtétragones-comprimées; cônes pendants. A. *Picea*.

† A. PICEA Mill.; Pinus *Abies* L., P. *excelsa* Lmk. (É. Sapin). Cultivé. — h — Mai.

† PICEA D. Don. (Sapin). Chatons mâles solitaires. Cônes oblongs-cylindriques, à écailles minces, larges, obtuses et non épaissies au sommet, se détachant avec les graines de l'axe qui persiste. — Feuilles éparses distiques.

Feuilles planes, atténuées à la base, obtuses ou un peu émarginées au sommet; cônes dressés P. alba.

† P. ALBA Mill.; Pinus Picea L., Abies pectinata Lmk. (S. blanc). Cultivé. — h — Mai.

XII. — CUPRESSINÉES (Rich.).

Étamines à connectif pelté portant en dessous 5-8 loges d'anthère qui s'ouvre chacune par une fente longitudinale. Écailles des chatons femelles dépourvues de bractées en dehors, portant chacune à sa base 1-2 ou plusieurs ovules dressés, quelquefois solitaires et entourant un seul ovule. Cône court, ord. subglobuleux, ligneux ou charnu, à écailles libres entre elles ou soudées, ou fruit composé d'une écaille cupuliforme charnue qui entoure la graine. Graines à testa non ailé. Embryon à 2 cotylédons rarement plus. — Arbrisseaux ou arbres plus ou moins élevés; feuilles linéaires, ou linéaires-subulées, souvent piquantes, éparses ou ternées, quelquefois très-petites squamiformes imbriquées sur plusieurs rangs.

Feuilles verticillées, piquantes; cônes composés de 3 écailles soudées et formant une sorte de baie d'abord verte puis noire. JUNIPERUS (4)

Feuilles éparses presque distiques; fruit composé d'une graine placée au fond d'une cupule charnue-succulente à la fin rose. TAXUS (2)

1. JUNIPERUS L. (Genévrier). Fleurs dioïques, rarement monoïques. Chatons mâles petits, ovoïdes, solitaires. *Étamines à connectif pelté portant 5-6 loges d'anthère à sa face inférieure vers son bord. Chatons femelles ovoïdes à écailles inférieures stériles, les 5 supérieures concaves, accrescentes, soudées dans leur partie inférieure, et portant chacune à sa base 1-2 ovules dressés. Cônes subglobuleux ou ovoïdes, bacciformes à écailles soudées et devenues charnues. Graines subtrigones.*

Arbrisseau souvent rameux dès la base; feuilles verticillées par 3, linéaires-subulées piquantes, très-étalées; cônes bacciformes, noirs-pruineux à la maturité.

J. communis.

1. J. COMMUNIS L. (G. commun). Coteaux arides, lieux incultes, bois. — C., AC., mais est rare dans la Zone argilo-sablonneuse et dans tout l'ouest de la Région septentrionale. — h — Avril-mai.

2. TAXUS Tournef. (If.). Fleurs dioïques, en chatons solitaires ou géminés. Chatons mâles assez petits, ovoïdes-subglobuleux, entourés inférieurement d'écailles imbriquées. *Étamines à connectif pelté lobé portant à sa face inférieure 5-8 loges d'anthère disposées circulairement. Chatons femelles petits, entourés d'écailles imbriquées, composés d'une écaille cupuliforme très-courte accrescente, entourant un seul ovule ovoïde dressé. Fruit subglobuleux, drupacé, composé de l'écaille cupuliforme ouverte au sommet, accrue charnue-succulente colorée qui renferme lâchement la graine. Graine ovoïde-oblongue. — Feuilles éparses.*

Feuilles presque distiques, atténuées à la base; écaille cupuliforme d'un beau rouge et très-succulente à la maturité. T. baccata.

I. T. BACCATA L. (L. à baies). Bois montueux, lieux incultes. — Zone calcaireuse: Barbençon, Lorroir, Renlies, Monthliart, Fourbechies, Vergnies. — \bar{h} — Mars-avril. — Voir *Notes*, fasc. V, pp. 90-93.

Obs. — On cultive assez communément *Cupressus sempervirens* L. (Cyprés), *Thyia orientalis* L. et *occidentalis* L.

 DIVISION II.

MONOCOTYLÉDONÉES.

Végétaux herbacés très-rarement ligneux. Tige non séparable en deux zones distinctes de bois et d'écorce, à faisceaux fibro-vasculaires ne formant pas des couches concentriques continues. Feuilles à nervures parallèles simples, rarement divergentes ramifiées. Enveloppes de la fleur (périclanthe) à parties ord. en nombre ternaire, colorées, herbacées ou scarieuses, ord. disposées sur deux rangs, souvent remplacées par des soies ou des bractées, ou nulles. Embryon à un seul cotylédon.

SUBDIVISION I.

Périclanthe pétaloïde ou à divisions extérieures seules herbacées.

CLASSE I.

Ovaire non soudé avec le périclanthe.

XCIH. — ALISMACÉES (Juss.).

Fleurs hermaphrodites ou monoïques, régulières. Périclanthe à 6 divisions ord. libres jusqu'à la base, les 5 extérieures herbacées, persistantes, les 3 intérieures pétaloïdes, plus grandes, ord. caduques très-fugaces. Etamines 6-12 ou en nombre indéfini, hypogynes, ou insérées à la base des divisions intérieures du périclanthe. Styles courts. Stigmates indivis. Fruit non soudé avec le périclanthe, composé de carpelles en nombre indéfini, plus rarement défini 6-12, secs, monospermes, plus rarement dispermes ou polyspermes libres, plus rarement soudés inférieurement par la suture ventrale, indéhiscentes ou s'ouvrant par la suture ventrale. Périsperme nul. — Plantes vivaces, herbacées, aquatiques ou croissant dans les lieux marécageux; feuilles ord. disposées en rosette.

4. Fleurs monoïques; étamines très-nombreuses; feuilles aériennes sagittées.

Fleurs hermaphrodites; étamines 6; feuilles aériennes ou nageantes ord. ovales
 ou lancéolées, jamais sagittées 2

SAGITTARIA (2)

2. Carpelles ord. nombreux, libres, verticillés ou disposés en tête ALISMA (1)
 Carpelles 6-8, soudés inférieurement par la suture ventrale, divergents en étoile,
 à pointe longue et presque piquante DAMASONIUM.

1. ALISMA L. (Flûteau). *Fleurs hermaphrodites. Etamines 6, opposés deux à deux aux divisions intérieures du périanthe. Fruit composé de carpelles ord. nombreux, monospermes, libres, verticillés ou disposés en tête.*

1. Tiges filiformes, grêles, flottantes, feuillées; feuilles supérieures ovales, nageantes; fleurs axillaires, à pédoncules fructifères recourbés *A. natans.*
 Tiges dressées, nues; feuilles toutes radicales; fleurs en ombelles ou en panicle. 2
 2. Fleurs assez grandes, en ombelle simple; carpelles disposés sur plusieurs rangs en têtes arrondies *A. ranunculoides.*
 Fleurs petites, en panicule; carpelles disposés en cercle sur un seul rang 3
 3. Feuilles aiguës, faiblement échanquées en cœur ou arrondies à la base, ou atténuées, ovales, lancéolées ou lancéolées-linéaires; carpelles très-comprimés, mutiques.
A. Plantago.
 Feuilles obtuses, ovales, profondément en cœur à la base; carpelles renflés, faiblement comprimés, aristés. *A. parnassifolium.*

1. A. PLANTAGO L. (F. Plantain-d'eau). Fossés, bords des eaux, mares, lieux inondés. — C., mais seulement assez commun dans la Région ardennaise. — ♀ — Juin-septembre.

Obs. I. — Les feuilles, qui sont ord. ovales, peuvent devenir lancéolées atténuées aux deux bouts (var. *lanccolatum*. — *A. lanceolatum* Rchb., an With.?), ou linéaires flottantes (var. *graminifolium*. — *A. graminifolium* Ehrh.).

Obs. II. — On rencontrera peut-être dans la Zone campinienne *A. parnassifolium* L. On a déjà pris pour tel certaines formes du type précédent.

2. A. RANUNCULOIDES L.; *Echinodorus* Englm. (F. Fau-se-Noncule). Fossés, bords des mares, marécages. — AC., AR. Région septentrionale, mais surtout répandu dans les deux Campines; Zone argilo-sablonneuse: Zillebecke, Thielt-Notre-Dame; Zone calcaireuse: autrefois indiqué à Roucourt, Péruwelz, Blaton; Région jurassique: environs de Vance. — ♀ — Juillet-septembre.

Obs. — La forme à tiges latérales couchées et produisant aux nœuds enracinés des feuilles et des fleurs est la var. *repens* (*A. repens* Cav.). Voir *Bull. de la Soc. roy. de Bot.*, II, p. 271.

3. A. NATANS L.; *Echinodorus* Englm. (F. nageant). Mares, étangs. — AR. Zone campinienne: assez répandu dans les deux Campines, mais devient rare à l'Ouest et je ne le connais qu'à Aeltre; Zone argilo-sablonneuse: Gelrode; Région jurassique: Tinant l'indiquait à Vance. — ♀ — Juin-septembre.

Obs. — *Damasonium stellatum* Pers. (*Alisma Damasonium* L.) se rencontrera peut-être en Belgique. Feuilles toutes radicales, oblongues, tronquées ou un peu en cœur, trinerviées; fleurs petites en un ou plusieurs verticilles terminaux; carpelles longs de 40 mill., étalés en étoile.

2. SAGITTARIA L. (Sagittaire). *Fleurs monoïques, très-rarement hermaphrodites. Fleurs mâles à étamines en nombre indéfini. Fruit composé de carpelles en nombre indéfini, monospermes, libres, disposés en tête globuleuse sur un réceptacle épais.*

Feuilles aériennes sagittées, les submergées linéaires ou spatulées; fleurs assez grandes, opposées ou ternées en une grappe interrompue, les inférieurs femelles; carpelles comprimés presque membraneux *S. sagittifolia.*

1. S. SAGITTIFOLIA L. (S. Flèche-d'eau). Bords des eaux, lieux marécageux. — AC., C. Région septentrionale; AR., AC. Zone argilo-sablonneuse; AR. Zone calcaireuse: répandu par places et manque sur de grandes étendues; Région ardennaise: assez commun dans la vallée de la Semoy; R. Région jurassique. — ♀ — Juin-août.

XCIV. — BUTOMÉES (Rich.).

Fleurs hermaphrodites, régulières. *Périanthe* à 6 divisions, *pétaloïdes*, presque semblables, les 3 extérieures persistantes, les 3 intérieures caduques. Etamines 9, hypogynes, 6 opposées par paires aux divisions extérieures du périanthe, 3 opposées aux divisions intérieures. *Ovules* insérés sur des placentas qui tapissent la face intérieure de chaque carpelle. Styles courts, libres, terminés par un stigmate latéral, persistants. *Fruit* non soudé avec le périanthe, composé de 6 carpelles plus ou moins soudés entre eux à la base par la suture ventrale, capsulaires, très-polyspermes, s'ouvrant par la suture ventrale. *Périsperme* nul. — Plante vivace, herbacée; tiges dépourvues de feuilles; feuilles naissant d'un rhizome horizontal, linéaires à base canaliculée.

1. **BUTOMUS** L. (Butome). — Caractères de la famille.

Feuilles très-longues, linéaires-triquètres; fleurs assez grandes, rosées. Longuement pédicellées et disposées en ombelle terminale. *B. umbellatus*.

1. **B. UMBELLATUS** L. (B. en ombelle). Bords des eaux. — AC. Région septentrionale et Zone argilo sablonneuse; Zone calcareuse: assez commun sur les bords de la Meuse et de la Sambre, ainsi que sur la rive gauche de cette rivière; Région ardennaise: çà et là le long de la Semois; R. Région jurassique. — ♀. — Juin-août.

XCV. — COLCHICACÉES (DC.).

Fleurs hermaphrodites, plus rarement polygames par avortement, régulières. *Périanthe* pétaloïde, à 6 divisions presque semblables, disposées sur deux rangs, soudées en un tube allongé étroit, ou libres jusqu'à la base ou presque jusqu'à la base. Etamines 6, insérées à la gorge du tube du périanthe ou à la base de ses divisions. *Ovules* nombreux, insérés à l'angle interne des carpelles. *Styles* 3, libres ou soudés en un seul dans leur partie inférieure. *Fruit* non soudé avec le périanthe, capsulaire, composé de 3 carpelles soudés par la suture ventrale dans une étendue variable et s'ouvrant chacun par cette même suture. *Périsperme* charnu ou cartilagineux. — Plantes vivaces, herbacées; feuilles à nervures parallèles; fleurs paraissant naître directement d'un bulbe ou portées sur une tige simple ou rameuse feuillée ou presque nue.

1. **COCHICUM** Tournef. (Colchique). Fleurs hermaphrodites. *Périanthe* infundibuliforme, à tube très-long grêle anguleux paraissant naître directement du bulbe en raison de la brièveté de la tige réduite à un axe très-court. Styles 3, filiformes, très-longs, épaissis et stigmatifères dans leur partie supérieure. Carpelles complètement soudés entre eux dans leur partie inférieure, soudés dans leur partie moyenne seulement par la suture ventrale, libres au sommet. — Bulbe solide, entouré d'une tunique membraneuse, constitué par le renflement de la base de la tige de l'année et celle de l'année précédente.

Fleurs grandes, d'un lilas tendre, naissant en automne; feuilles et fruit se développant au printemps; feuilles dressées, longues, oblongues-lancéolées, subaiguës
C. auctumnale.

1. *C. AUCTUMNALE* L. (*C.* d'automne). Prairies et pâturages frais. — *C.* Régions jurassique et ardennaise, Zone calcaireuse, mais paraît rare ou assez rare sur la rive gauche de la Sambre; *AR.* Zone argilo-sablonneuse, mais paraît manquer à l'Ouest; *R.* Zone campinienne: manque sur de très-grands espaces. — \mathcal{L} — Août-septembre.

XCVI. — LILIACÉES (DC.).

Fleurs hermaphrodites, régulières. *Périanthe pétaloïde*, à 6 divisions presque semblables, disposées sur deux rangs, libres ou plus ou moins longuement soudées en tube, quelquefois munies chacune à la base d'une fossette nectarifère. Etamines 6, hypogynes ou insérées sur le périanthe, à anthères introrses. Ovules insérés à l'angle interne des loges. *Style indivis*, filiforme ou presque nul. *Stigmates* 3, plus ou moins soudés ou indistincts. *Fruit non soudé avec le périanthe, capsulaire*, à 3 carpelles, à 3 loges polyspermes ou oligospermes, à *déhiscence loculicide*, à 3 valves qui se partagent quelquefois chacune en deux valves secondaires par une déhiscence septicide. *Périsperme charnu*. — Plantes vivaces, ord. herbacées, ord. glabres, à souche bulbeuse ou non bulbeuse; tige simple plus rarement rameuse, feuillée ou dépourvue de feuilles.

- | | |
|---|------------------|
| 1. Etamines chargées d'une abondante laine violette; plante de marais. | NARHECIUM (10) |
| Etamines à filets non laineux. | 2 |
| 2. Périanthe urcéolé, petit (5-5 mill.), à 6 dents courtes. | MUSCARI (8) |
| Périanthe à divisions libres ou un peu soudées à la base. | 3 |
| 3. Feuilles verticillées par 5-8; tige robuste, élevée, feuillée | LILIUM (2 bis) |
| Feuilles non verticillées. | 4 |
| 4. Fleurs grandes (1-6 cent.), ord. solitaires au sommet de la tige | 5 |
| Fleurs assez petites, plus ou moins nombreuses, en ombelle, en grappe ou en panicule. | 6 |
| 5. Fleurs jaunes; style nul | TULIPA (4) |
| Fleurs marbrées de blanc et de violet; style allongé | FRITILLARIA (2) |
| 6. Fleurs en ombelle simple terminale, ord. très-multiflore souvent globuleuse, renfermée dans une spathe membraneuse avant l'épanouissement. | ALLIUM (7) |
| Fleurs non renfermées dans une spathe avant l'épanouissement | 7 |
| 7. Fleurs bleues, roses, ou lilas, parfois accidentellement blanches | 8 |
| Fleurs blanches ou jaunâtres | 9 |
| 8. Pédicelles munis de bractées; périanthe à divisions connivents en cloche; étamines intérieures insérées vers le milieu des divisions du périanthe. | ENDYMION (6) |
| Pédicelles sans bractées à leur base; périanthe étalé; étamines hypogynes ou insérées à la base des divisions | SCILLA (5) |
| 9. Tige terminée par des feuilles ou des bractées foliacées | GAGEA (4) |
| Tige portant des bractées scarieuses à la base des pédoncules ou des pédicelles. | (10) |
| 10. Souche fibreuse; périanthe rétréci à la base en un tube étroit simulant un pédicelle articulé sur le véritable pédicelle | PHALANGIUM (9) |
| Souche bulbeuse; fleurs non articulées sur le pédicelle | ORNITHOGALUM (5) |

1. *TULIPA* L. (Tulipe). *Périanthe caduc, campanulé*, à divisions libres jusqu'à la base, dépourvues de fossettes nectarifères. *Stigmates sessiles*. *Capsule à loges polyspermes*. — Souche bulbeuse; fleurs grandes, ord. solitaires, terminales.

Fleurs solitaires, d'un beau jaune; divisions du périanthe acuminées.

T. sylvestris.

1. T. SYLVESTRIS L. (T. sauvage). Prairies, lieux herbeux, champs. — Zone campinienne : verger du Petit-Béguinage à Gand, glacis des fortifications d'Anvers, digues de l'Escaut entre Kiel et Hoboken, Waelhem; Zone argilo-sablonneuse : on l'indique comme abondant dans plusieurs prairies des environs de Soignies, vieux remparts au jardin St-Georges à Louvain; Zone calcaireuse : il y a une dizaine d'années très-abondant dans les champs à Orcq, anciennes fortifications de Tournay, dans une prairie à Rumillies, verger du presbytère de Chereq, parc de Beaumont. — \mathcal{N} . — Mai-juin.

Obs. — La plupart de ces stations inspirent beaucoup de doutes sur l'indigénat de cette espèce en Belgique. Est-elle réellement indigène dans notre pays ?

2. FRITILLARIA L. (Fritillaire). *Périanthe caduc, campanulé, à divisions libres, munies de fossettes nectarifères. Style allongé. Stigmate trifide. Capsule à loges polyspermes.* — Souche bulbeuse; fleurs grandes, solitaires, en grappe, ou verticillées au sommet de la tige.

Tige nue; feuilles caulinaires alternes; fleurs ord. d'un pourpre foncé, à divisions panachées de carreaux blanchâtres et violets en forme de damier. *F. Meleagris.*

1. F. MELEAGRIS L. (F. Pintade). Prairies. — Zone calcaireuse : au lieu dit Val-d'Aulne à un quart de lieue de l'Abbaye d'Aulne (ou l'indique à St-Symphorien); Zone argilo-sablonneuse : environs de Bruxelles. — \mathcal{N} . — Avril.

Obs. I. — Voir, sur la dispersion de cette espèce, *Notes*, fasc. V, pp. 95-94.

Obs. II. — On cultive fréquemment dans les jardins *F. imperialis L.*

† **LILIUM** Tournef. (Lis). *Périanthe caduc, infundibuliforme, à divisions libres, plus ou moins étalées ou roulées en dehors, munies de fossettes nectarifères. Style allongé. Stigmate presque indivis ou subtrilobé. Capsule à loges polyspermes.* — Souche bulbeuse; fleurs grandes, en grappe terminale.

Feuilles lancéolées, acuminées, atténuées en un court pétiole, verticillées par 3-8; fleurs 5-4 en grappe, à divisions roulées, réfléchies en dehors, rosées, ponctuées de pourpre *L. Martagon.*

† **L. MARTAGON L.** (L. Martagon). Souvent cultivé. — M. Chabaut l'a observé dans les bosquets de l'Abbaye de la Thure où il fleurit très-bien en plein taillis. — \mathcal{N} . — Juillet-août.

Obs. — On cultive dans les jardins un grand nombre d'espèces exotiques.

3. ORNITHOGALUM L. (Ornithogale). *Périanthe marcescent, à divisions libres, étalées. Etamines hypogynes, ou insérées à la base des divisions, à filets aplanis. Anthères insérées sur le filet par leur dos. Style filiforme. Capsule à loges oligospermes.* — Souche bulbeuse; fleurs blanches ou d'un blanc jaunâtre, à pédicelles naissant à l'aisselle de bractées membraneuses.

1. Fleurs en corymbe ombelliforme, aplani au sommet, à pédicelles de 5-4 centimètres. *O. umbellatum.*

Fleurs en grappe plus ou moins allongée (1-2 décim.). 2

2. Fleurs dirigées dans tous les sens, étalées ou dressées, plus courtes que leurs pédicelles; feuilles étroites-linéaires beaucoup plus courtes que la tige. *O. sulfureum.*
Fleurs unilatérales, penchées, plus longues que leurs pédicelles; feuilles lancéolées-linéaires, égalant ou dépassant la tige. *O. nutans.*

1. O. UMBELLATUM L. (O. en ombelle). Champs cultivés, moissons, haies, coteaux pierreux. — AR., AC., mais abondant par places. Zone campinienne; AC., C. Zone argilo-sablonneuse; AR., R. Zone calcaireuse, mais manque dans certains cantons. — \mathcal{N} . — Mai-juin.

Obs. — Cette espèce, qui est peut-être introduite et naturalisée dans un certain nombre de ses stations, doit être recherchée dans la Région jurassique où elle existe probablement. — La forme à feuilles très-étroites dressées (var. *angustifolium*, — *O. angustifolium* Bor.) et qui s'observe çà et là dans le Hainaut ne peut, selon moi, être considérée comme

un type distinct, car les caractères que lui attribue M. Boreau ne sont pas constants. Voir *Bull. de la Soc. roy. de Bot.*, II, p. 57, III, p. 381.

2. *O. scaberrimum* R. et S.; *O. pyrenaicum* Plur. auct. (O. à fleurs couleur de soufre). Bois frais, buissons, haies. — Région jurassique : Halanzy, entre Torgny et Saint-Mard; Ré; ion ardennaise : Lafcét, Bouillon, Hautfays, Grupont; Zone calcaireuse : le long de sa lisière méridionale à Burdon, Verdenne, Marche, Harsin, entre Anbly et Fortières, Bure, Wavreille, Han-sur-Lesse, Eprave, Lessives, Auffer, Ave, Wellin. — \mathcal{J} . — Mai-juillet.

Obs. — Cette forme est-elle réellement différente de celle que l'on décrit sous le nom d'*O. pyrenaicum* L. ? Cela est presque douteux. Dans notre plante, les feuilles persistent très-rarement jusqu'à la floraison. Sa capsule varie d'une façon extraordinaire : elle peut être obovale rétrécie à la base, largement oblongue ou simplement oblongue presque une fois plus longue que large, ou subglobuleuse.

† *O. nutans* L. (O. à fleurs penchées). Cultivé dans les jardins et très-rarement subspontané. — \mathcal{J} . — Mai.

4. *GAGEA* Salisb. (Gagée). Périanthe persistant-marcescent, à divisions libres, plus ou moins étalées. *Étamines* hypogynes ou insérées à la base des divisions, à *filets filiformes* ou à peine aplanis. *Anthères* insérées sur le filet par leur base. *Style filiforme*. Capsule à loges oligospermes. — Souche bulbeuse; *tige portant au sommet des feuilles bractéales*; fleurs jaunes, ord. striées de vert en dehors, en corymbe, en ombelle ou solitaires terminales.

- | | |
|--|-----------------------|
| 1. Pédicelles pubescents ou velus. | 1 |
| Pédicelles glabres. | 1 |
| 2. Fleurs ord. nombreuses, à pédicelles allongés; périanthe à divisions lancéolées-acuminées; bractées inférieures opposées. | <i>G. arvensis</i> . |
| Fleurs solitaires, rarement deux, à pédicelles courts; périanthe à divisions oblongues obovales, ou oblongues lancéolées, arrondies ou obtuses; bractées inférieures alternes. | 3 |
| 3. Divisions du périanthe oblongues-obovales, larges, arrondies au sommet; feuilles souvent pubescentes; ovaire obovée à côtés concaves. | <i>G. bohemica</i> . |
| Divisions du périanthe oblongues-lancéolées, obtuses; feuilles radicales glabres; ovaire oblong-obovale, à côtés un peu convexes. | <i>G. saxatilis</i> . |
| 4. Une seule feuille bractéale accompagnée de bractéoles. | <i>G. spathacea</i> . |
| Deux ou trois feuilles bractéales accompagnées de bractéales. | 3 |
| 5. Deux ou trois bulbes dépourvus de tunique commune; deux feuilles radicales linéaires. | <i>G. pratensis</i> . |
| Un seul bulbe pourvu d'une enveloppe membraneuse; une feuille radicale lancéolée-linéaire. | <i>G. sylvatica</i> . |
| 1. <i>G. sylvatica</i> Pers. (<i>Ornithogalum</i>) Loudon; <i>G. lutea</i> Schult. (G. des bois). Bois frais, lieux herbeux, prairies à la lisière des bois, haies. — R. Zone calcaireuse; Zone argilo-sablonneuse; Cortessem, Ypres (indiqué à Nevele); Région jurassique : Habay-la-Vieille selon Tinant. — \mathcal{J} . — Avril-mai. | |

Obs. — *G. pratensis* Pers. (*Ornithogalum*) Schult. (*G. stenopetala* Rehb.) est à rechercher.

2. *G. SPATHACEA* Hayne (*Ornithogalum*) Salisb.; *Ornithogalum belgicum* Lej. (G. à spathe). Bois frais, lieux herbeux. — Zone argilo-sablonneuse : bois de la Cambre près de Bruxelles, La Hulpe, Braine-le-Comte, Lombise, entre Casteau et Neuville, Masnuv-Saint-Pierre; Zone calcaireuse : indiqué par Lejeune à Binche. — \mathcal{J} . — Avril-mai.

Obs. — Voir *Notes*, fasc. I, pp. 48-22 et *Bull. de la Soc. roy. de Bot.*, II, p. 271.

3. *G. ARVENSIS* Pers. (*Ornithogalum*) Schult.; *Ornithogalum luteum* L. (*pro parte*). (G. des champs). Lieux cultivés, moissons. — Région jurassique : Arlon; Zone calcaireuse : Hamerenne (Rochefort), Wavreille (autre fois indiqué à Tournay); Zone argilo-sablonneuse : Berthem, Corbeek-Dyle, Eegenhoven (indiqué autrefois entre Alost et Lede, et à Oreye); Zone campinienne : entre Peuthy et Perck, autrefois trouvé à Dilsen. — \mathcal{J} . — Avril-mai.

Obs. — On doit rechercher *G. bohemica* Zauschner (*Ornithogalum*) Schult., et *G. saxatilis* Koch.

5. **SCILLA L.** (Scille). *Périanthe à divisions libres, étalées. Étamines hypogynes ou insérées à la base des divisions du périanthe, à filets filiformes. Anthères insérées sur le filet par leur dos. Style filiforme. Capsule à loges oligospermes. Graines subglobuleuses. — Souche bulbeuse; fleurs bleues ou lilas.*

Feuilles lancéolées, naissant en même temps que les fleurs; pédicelles dressés; graines munies d'une strophiole. *S. bifolia.*

Feuilles linéaires très-étroites, naissant après les fleurs; pédicelles ascendants; graines sans strophiole. *S. auctumnalis.*

1. *S. bifolia* L.; *Adenoscilla* Godr. et Gren. (S. à deux feuilles). Taillis, buissons. — Zone calcaireuse: Petigny, Frasnes, Boussut-en-Fagne, Dailly, Vaulz-lez-Chimay, Virvelles, Bailjère, Robochies (autrefois indiqué à Quévy, Quaregnon, Mons et Tournay). — \mathcal{N} — Avril-mai. *Chimay.*

Obs. — On rencontrera peut-être *S. auctumnalis* L.

6. **ENDYMION Dmrt.** (Endymion). *Périanthe à divisions seulement soudées à la base, conniventes en cloche, recourbées en dehors supérieurement. Étamines toutes ou les 3 extérieures soudées avec les divisions du périanthe jusque vers la moitié de leur longueur, à filets filiformes. Anthères insérées sur le filet par leur dos. Style filiforme. Capsule à loges oligospermes. Graines subglobuleuses. — Souche bulbeuse; fleurs bleues, rarement et accidentellement blanches.*

Feuilles linéaires-lancéolées; grappe lâche et recourbée, à fleurs penchées, odorantes; bractées colorées *E. non-scriptus.*

1. *E. non-scriptus* L. (*Hyacinthus*) Gke.; *Agraphis nutans* Link., *Scilla nutans* Sm. (E. penché). Bois. — Zone argilo-sablonneuse: commun ou assez commun dans tout le centre et l'ouest, paraît manquer à l'est; Zone calcaireuse: commun ou assez commun à l'ouest, mais devient rare ou très-rare à l'est. — \mathcal{N} . — Juin.

7. **ALLIUM L.** (Ail). *Périanthe à divisions libres ou soudées à la base. Étamines hypogynes ou insérées à la base des divisions, à filets un peu élargis, souvent soudés entre eux à la base, ceux des étamines intérieures souvent dilatés-membraneux et prolongés de chaque côté en une dent ou un appendice filiforme. Anthères insérées sur le filet par leur dos. Ovaire profondément déprimé en tube à son centre. Style filiforme, naissant du fond de cette cavité, et persistant sur l'axe après la déhiscence de la capsule. Capsule à loges monospermes ou dispermes. Graines anguleuses-subtrigones. — Souche bulbeuse; fleurs en ombelle simple terminale ord. globuleuse, souvent entremêlées de bulbilles, renfermées avant l'épanouissement dans une spathe.*

1. Feuilles oblongues-lancéolées, longuement pétiolées, fleurs blanches. *A. ursinum.*
Feuilles linéaires très-étroites, ord. fistuleuses; fleurs rosées ou violacées. 2
2. Ombelle à fleurs non entremêlées de bulbilles 5
Ombelle à fleurs entremêlées de bulbilles. 8
3. Étamines à filets tous simples; plante petite de 2 à 3 décim., venant en grosses touffes; périanthe à divisions étalées en étoile *A. Schoenoprasum.*
Étamines intérieures à filets bifides au sommet; plante élevée; périanthe campanulé, à divisions conniventes 4
4. Étamines longuement exsertes; bulbes à bulbilles longuement pédiculés; feuilles semi-cylindriques, canaliculées *A. sphaerocephalum.*
Étamines incluses, bulbe à bulbilles non pédiculés ou brièvement pédiculés; feuilles planes *A. rotundum.*
5. Étamines intérieures à filets aplatis longuement bidentés au sommet; bulbe composé. 6
Étamines intérieures à filets non bidentés au sommet; bulbe simple 7

6. Étamines exsertes, les intérieures à pointe anthérifères plus longue que le filet; feuilles subcylindriques. *A. vineale*.
 Étamines incluses, les intérieures à pointe anthérifère 2 fois plus courte que le filet; feuilles planes un peu élargies *A. Scorodoprasum*.
7. Périclanthe d'une rose verdâtre, devenant d'un rougeâtre vineux; étamines égalant le périanthe ou à la fin le dépassant très-peu *A. oleraceum*.
 Périclanthe d'un pourpre glaucescent; filets des étamines dépassant longuement le périanthe. *A. carinatum*.
- † *A. SCORODOPRASUM* L. (*A. Rocambole*). Cultivé, mais se rencontrera peut-être à l'état indigène. — \mathcal{J} — Juin-juillet.

1. *A. VINEALE* L. (*A. des vignes*). Lieux cultivés, moissons, lieux herbeux, prairies. — C. Zone calcaireuse et Région jurassique; AC. Zone argilo-sablonneuse et Région septentrionale. — \mathcal{J} — Juin-juillet. — L'ombelle peut être entièrement bulbifère (*A. compactum* Thuill.)

Obs. — On trouvera peut-être *A. rotundum* L.

2. *A. SPHAEROCEPHALUM* L. (*A. à tête ronde*). Coteaux arides, rochers. — Zone calcaireuse: sur sa lisière méridionale assez commun et assez rare depuis Mariembourg jusqu'à Jemelle, se retrouve dans la vallée de la Meuse jusque Huy (ou l'indique à Vaulx). — \mathcal{J} — Juin-août.

Obs. — M. Boreau distingue dans *A. sphaerocephalum* Auct. deux types: *A. sphaerocephalum* L., à feuilles cylindriques, un peu en canal au sommet, à sépales presque lisses; *A. Deseglisei* Bor., à feuilles canaliculées dans toute leur longueur, à sépales rudes sur le dos. Ce que j'ai observé dans la nature et dans mes cultures me porte à considérer ces deux formes comme de simples variétés.

† *A. SCHOENOPRASUM* L. (*A. Civette*). Cultivé dans les jardins. — Gravier et rochers des bords de la Semois à Bouillon. — \mathcal{J} — Juin-juillet.

Obs. — Quoiqu'il existe depuis longtemps à la station citée, où M. Coyon m'écrit qu'il tend plutôt à augmenter qu'à disparaître, je l'y considère comme introduit.

3. *A. URSINUM* L. (*A. des ours*). Bois frais. — AL., mais très-abondant par places. Région ardennaise (Zone calcaireuse; R. Zone argilo-sablonneuse; Zone campinienne: entre Wilryck et Hemixem. — \mathcal{J} — Avril-mai.

Obs. — Il est probable qu'on le rencontrera dans la Région jurassique.

4. *A. OLERACLUM* L. (*A. des lieux cultivés*). Lieux cultivés, moissons, haies, bois, coteaux pierreux, rochers. — C. Zone calcaireuse; Région jurassique: Lamorteau, mais probablement ailleurs. — \mathcal{J} — Juillet-août.

Obs. — On me l'indique dans la Zone argilo-sablonneuse, mais je n'en ai pas vu d'échantillons. — Quelques auteurs ont cru devoir démembrer ce type et y trouver deux espèces distinctes: *A. oleraceum* L., à fleurs de 6 à 50, à feuilles semi-cylindriques, fistuleuses, canaliculées en dessus; *A. complanatum* Bor., à fleurs de 50 à 50, à feuilles presque planes, non canaliculées, à peine fistuleuses, ou planes dans leur moitié supérieure. Les nombreuses observations que j'ai faites me font partager l'opinion de Koch qui ne voit là que deux variétés. Du reste, ces prétendus caractères différentiels ne sont pas ord. concomitants. Nous possédons les deux formes dans le pays, mais celle à ombelle très-multiflore est rare.

5. *A. CARINATUM* L.; *A. flerum* W. et K. (*A. caréné*). Haies, buissons, coteaux secs, moissons. — Zone calcaireuse: environs de Verviers et d'Ensival; Zone argilo-sablonneuse: Molenbeek-St-Jean. — \mathcal{J} — Juillet-août.

Obs. — On cultive dans les jardins: *A. Ceba* L. (Oignon), *A. fistulosum* L. (Ciboule); *A. ascalonicum* (Echalote), *A. Porrum* L. (Poireau).

8. **MUSCARI** Tournef. (*Muscari*). Périclanthe ovoïde-subglobuleux, ou cylindrique-urcéolé, à dents courtes. Étamines insérées sur le périanthe, à filets courts. Style filiforme, court. Capsule à loges dispermes. Graines subglobuleuses ou un peu anguleuses. — Souche bulbeuse; fleurs d'un bleu plus ou moins foncé, disposées en grappe terminale spiciforme, les supérieures souvent stériles plus petites.

1. Grappe lâche, à fleurs fertiles étalées horizontalement, terminée par une houppe de fleurs stériles longuement pédicellées. *M. comosum*.
 Grappe courte, ovoïde-oblongue, à fleurs penchées; pédicelles des fleurs supérieures très-courts 2

2. Feuilles étalées, régulièrement linéaires-étroites; fleurs à odeur de prune très-prononcée; périanthe ovale-oblong *M. racemosum*.
 Feuilles dressées, lancéolées-linéaires, s'élargissant vers le sommet; fleurs inodores; périanthe oyoïde-subglobuleux *M. botryoides*.

1. *M. notovoides* L. (*Hyacinthus*) DC. (*M. Faux-Botryde*). Lieux cultivés, moissons, bois, prairies. — Zone calcaireuse : (autrefois à Wegnez), Marche, parc de Chimay en compagnie de *Scilla bifolia*, *Bobechies*, (autrefois à Obourg, mais paraît disparu), Rumillies, Kain; Zone argilo-sablonneuse : Jette-Saint-Pierre, Laeken, Parc, Louvain; Zone campinienne : entre La deberg et Melle, Swynaerde, St-Denis-Westrem, Lokeren, Vilvorde, Waelhem, Anvers; Région ardennaise : Spa, Neufchâteau. — \mathcal{N} . — Avril-mai. — Dans plusieurs de ces stations, il me paraît introduit.

Obs. — *M. Boreau* décrit un *M. Lelierrii* qui semble extrêmement voisin de ce type. En est-il spécifiquement distinct? Il se distinguerait par sa floraison d'un mois plus précoce, par sa grappe de 3 à 4 cent. et non de 4 à 7, par ses pédicelles roides horizontaux après l'anthèse et non recourbés. Dans la plante de Belgique, la grappe dépasse rarement 5 cent. et n'atteint jamais 4, les pédicelles sont recourbés après la floraison. Sur des échantillons recueillis à Laeken, je trouve les pédicelles étalés horizontalement après l'anthèse.

† *M. racemosum* L. (*Hyacinthus*) Medikus (*M.* à grappe). Fréquemment cultivé. — Trouvé autrefois aux environs d'Audenarde près d'un parc. — \mathcal{N} . — Avril-mai.

Obs. — Ne paraît pas jusqu'ici indigène en Belgique. On me l'indique comme infestant les champs autour de Beaumont, mais n'y a-t-il pas erreur?

† *M. comosum* L. (*Hyacinthus*) Mill. (*M.* à toupet). Cultivé dans les jardins. — Trouvé autrefois entre Theux et Louveigné. — \mathcal{N} . — Mai-juin.

9. PHALANGIUM Tournef. (Phalangie). Périanthe rétréci à la base en un tube en forme de pédicelle, à divisions étalées. Styles filiforme. Capsule à loges oligospermes. Graines anguleuses, à testa crustacé. — Souche fibreuse; fleurs blanches.

Grappe simple, très-rarement rameuse; style courbé-ascendant; capsule aiguë; pédicelles articulés au-dessous du milieu *P. Liliago*.

Grappe ord. rameuse; style droit; capsule obtuse; pédicelles articulés à 2 mill. de sa base *P. ramosum*.

1. *P. LILIAGO* L. (*Anthericus*) Schrb. (*P.* à fleurs de Lis). Bois montueux, pâturages, rochers. — AR., mais abondant par places. Zone calcaireuse : sur la rive gauche de la Sambre; Région ardennaise : entre Grupout et Mirwart, Bouillon. — \mathcal{N} . — Mai-juin.

2. *P. RACEMOSUM* L. (*Anthericus*) Lmk. (*P.* rameuse). Bois, coteaux pierreux. — Zone calcaireuse : bois de St-Marcire à Obourg. — \mathcal{N} . — Juin-juillet.

10. NARTHECIUM Möhring (Narthécie). Périanthe à divisions libres, étalées. Étamines hypogynes, à filets très-barbus. Style épais, conique. Capsule à loges polyspermes. Graines étroites, terminées par deux longues pointes. — Souche rampante; fleurs jaunes.

Flours en grappe simple; étamines à laine violette; feuilles graminiformes; tige feuillée : *N. ossifragum*.

1. *N. OSSIFRAGUM* L. (*Anthericus*) Huds.; *Albana* DC. (*N.* des marais). Marais, lieux tourbeux, bruyères humides. — AC. Zone campinienne : dans les deux Campines; AR. Région ardennaise : dans toute sa partie nord-est (bassin de la Vesdre et de l'Ambève). — \mathcal{N} . — Juillet-août.

Obs. — Autrefois signalé à Stambruges et Stockem. — Ce genre est aussi classé parmi les Colchicacées.

XCVII. — ASPARAGINÉES (A. Rich.).

Flours hermaphrodites ou unisexuelles par avortement. *Périanthe* régulier, *pétaloïde*, à 6 plus rarement 4-8 divisions quelquefois soudées en tube. Étamines en nombre égal à celui des divisions du périanthe, plus rarement en nombre moindre, hypogynes ou insérées sur le périanthe. Ovules 2 ou plusieurs, insérés à l'angle interne des loges. Styles 2-4 soudés en un style indivis, plus rarement libres, très-rarement un seul style. *Fruit non soudé avec le périanthe, bacciforme-charnu*, à 5, plus rarement 2-4 loges ou une seule loge, polysperme ou oligosperme, quelquefois monosperme par avortement. *Périsperme charnu ou corné* épais. — Plantes vivaces, herbacées, plus rarement ligneuses, à souche traçante ou cespiteuse; feuilles alternes, opposées, verticillées, ou en fascicules radicaux, quelquefois réduites à des écailles.

- | | |
|---|-----------------|
| 1. Ramuscules aplatis-élargis en forme de feuilles à pointe piquante; sous-arbrisseau | Ruscus (6) |
| Feuilles non terminées en pointe piquante; plante herbacée | 2 |
| 2. Fleur solitaire terminale; tige terminée par une rosette de 4-6 feuilles. PARIS (5) | |
| Feuilles plus ou moins nombreuses espacées sur la tige. | 3 |
| 3. Feuilles réduites à des écailles; ramuscules filiformes-capillaires simulant des feuilles; tige rameuse. | ASPARAGUS (1) |
| Feuilles plus ou moins larges; tige simple | 4 |
| 4. Tige portant ord. 2 feuilles pétiolées cordées. | MAJANTHEMUM (4) |
| Feuilles toutes radicales, ou plus de deux feuilles sessiles sur la tige. | 5 |
| 5. Fleurs en grappe nue; feuilles toutes radicales. | CONVALLARIA (2) |
| Fleurs naissant à l'aisselle de feuilles; tige feuillée. | POLYGONATUM (5) |

1. ASPARAGUS L. (Asperge). *Flours dioïques* par avortement. *Périanthe campanulé à 6 divisions*, rétréci à la base en un tube en forme de pédicelle. *Étamines 6*, insérées sur les divisions du périanthe. *Stigmates 3 réfléchis*. — *Tige rameuse; feuilles réduites à des écailles; ramuscules filiformes simulant des feuilles*.

Jeunes pousses épaisses-charnues chargées d'écailles; tige très-rameuse; baie d'un beau rouge *A. officinalis*.

- 1. A. OFFICINALIS L.** (*A. officinale*). Sables maritimes. — B. Zone maritime: çà et là dans le reste du pays, mais probablement à l'état spontané. — \mathcal{L} . — Juin-juillet.

Obs. — Présente une variété à tige couchée à sa base ou décombante, à ramuscules foliiformes courts: var. *prostratus* (*A. prostratus* Dumt.). On signale cette variété à Mariakerke, mais l'indication est très-suspecte. Voir *Notes*, fasc. IV, pp. 42-45.

2. CONVALLARIA L. (Muguet). *Flours hermaphrodites. Périanthe campanulé-urcéolé*, à 6 dents rejetées en dehors. *Étamines 6, insérées à la base du périanthe*. *Stigmate obtus, trigone*. — *Pédoncule radical; feuilles toutes radicales; fleurs blanches, en grappe terminale*.

Feuilles pétiolées, ovales ou oblongues; fleurs très-odorantes, en grappe nue; baies rouges. *C. majalis*.

- 1. C. MAJALIS L.** (*M. de mai*). Bois — AC., C., mais paraît peu répandu et assez rare dans la Région septentrionale. — \mathcal{L} . — Mai-juin.

3. POLYGONATUM Desf. (Polygonatum). *Flours hermaphrodites. Périanthe tubuleux-cylindrique*, à 6 dents. *Étamines 6, insérées sur le périanthe au milieu de sa hauteur*. *Stigmate obtus, tri-*

gone. — *Tige simple, feuillée; fleurs blanches à sommet vert, à pédoncules axillaires.*

1. Feuilles verticillées par 3, plus rarement par 5-8, linéaires-lancéolées; pédoncules verticillés *P. verticillatum.*
 Feuilles alternes, elliptiques ou oblongues, larges 2
 2. *Tige cylindrique; étamines à filets velus; périanthe étroit (2-3 mill.); pédoncules à 3-5 fleurs* *P. multiflorum.*
Tige anguleuse; étamines à filets glabres; périanthe assez large (1-5 mill.); pédoncules à 1-2 fleurs, rarement plus *P. officinale.*
1. *P. OFFICINALE* All.; *Convallaria Polygonatum* L., *Polygonatum anceps* Mönch, *P. vulgare* Desf. (*P. officinal*). Bois montueux, rochers, rocailles, coteaux arides. — AR., mais abondant par places. Zone calcaireuse: sur la rive gauche de la Sambre, et sur la rive droite n'est connu qu'à Maisières. — ♀ — Mai-juin.
2. *P. MULTIFLORUM* L. (*Convallaria*) All. (*P. multiflore*). Bois. — C., AC., AR. — ♀ — Mai-juin.
3. *P. VERTICILLATUM* L. (*Convallaria*) All. (*P. à feuilles verticillées*). Bois. — AC. Région ardennaise; Zone calcaireuse: sur sa lisière méridionale à Monthliri, Chiny et environs, Fagnolles, Geronsart (Boussut), Roly, Bure, Rochefort; Région jurassique: Habay-la-Vieille, Stockem. — ♀ — Mai-juin.

4. *MAJANTHEMUM* Wiggers (Maianthème). Fleurs hermaphrodites. *Périanthe à 4 divisions libres presque jusqu'à la base, étalées horizontalement ou réfléchies. Étamines 4, insérées à la base des divisions du périanthe. Stigmate obscurément bi-trilobé.* — *Tige simple, feuillée; fleurs blanches, en grappe terminale.*

Tige portant 2, rarement 3 feuilles ovales-cordées pétiolées; baies rouges.

M. bifolium.

1. *M. BIFOLIUM* L. (*Convallaria*) F. W. Schmidt (*M. à deux feuilles*). Bois. — AR., et abondant par places, mais rare dans la Région septentrionale. — ♀ — Mai-juin.

5. *PARIS* L. (Parisette). Fleurs hermaphrodites. *Périanthe marcescent-persistant, à 8 divisions libres jusqu'à la base, étalées, 4 extérieures lancéolées, 4 intérieures linéaires très-étroites. Étamines 8, insérées à la base des divisions du périanthe, à filets soudés à la base. Anthères longuement acuminées par le prolongement du connectif. Styles 4, filiformes, libres, stigmatifères à la face interne.* — *Tige simple; feuilles disposées par 4-5 en un verticille situé au-dessous du pédicelle de la fleur; fleur terminale solitaire.*

Feuilles sessiles, ovales ou oblongues-suborbiculaires, acuminées, réticées à la base; fleur verdâtre; baie noirâtre. *P. quadrifolia.*

1. *P. QUADRIFOLIA* L. (*P. à quatre feuilles*). Bois. — AR. et abondant par places, mais rare dans la Région septentrionale. — ♀ — Mai.

6. *RUSCUS* L. (Fragon). *Fleurs dioïques par avortement. Périanthe marcescent-persistant, à 6 divisions libres jusqu'à la base, les extérieures ovales-oblongues, les intérieures plus petites lancéolées. Étamines 5, insérées à la base des divisions extérieures du périanthe, à filets soudés en un tube ovoïde portant dans les fleurs mâles les 5 anthères soudées entre elles et réfléchies en dehors. Stigmate large, épais, pelté. Fruit souvent monosperme par avortement.* — *Sous-arbrisseau, à tige rameuse; feuilles réduites à des écailles membraneuses caduques, les écailles des rameaux donnant naissance chacune à leur aisselle à un ramuscule aplani en forme de feuille terminée en épine; fleurs petites, verdâtres, naissant 1-2 à la partie moyenne et à la face supérieure des ramuscules aplanis.*

Petit arbrisseau toujours vert; baies rouges *R. aculeatus*.

1. *R. ACULEATUS* L. (F. piquant). Bois, coteaux arides. — Vallée de la Hoëgne près de Sarf, bois du château d'Enghien. — 7 — Mars-avril.

Obs. — C'est une des plus rares espèces de notre flore. A Enghien, n'aurait-elle pas été plantée? On l'a autrefois indiquée à Maldegem, Fontaine-l'Évêque, et entre Jalhay et Hoekay. M. Chabaut l'a dans le temps rencontrée à Landelies d'où elle semble avoir disparu. Aaurait, paraît-il, été observée à Saint-Roch et entre Champlon et Laroche.

CLASSE II.

Ovaire soudé avec le tube du périanthe.

XCVIII. — DIOSCORÉES. (R. Br.).

Fleurs ord. dioïques. *Périanthe* régulier, pétaloïde, à 6 divisions soudées en tube dans leur partie inférieure. Fleur mâle : *Étamines* 6, insérées sur le périanthe. Fleur femelle : *Étamines* rudimentaires. Ovaire à 3 loges biovulées. Ovules insérés à l'angle interne des loges. Style trifide, à stigmates dilatés ou bifides. *Fruit soudé avec le tube du périanthe, bacciforme-succulent* (dans notre espèce), paraissant uniloculaire par la disparition de la cloison. Graines 3-6. *Périsperme charnu*, épais. — Plante vivace, à souche épaisse charnue, à tige volubile rameuse; *feuilles* alternes, longuement pétiolées, cordées, à *nervures ramifiées*; fleurs petites en grappes axillaires.

1. TAMUS L. (Tamier). — Caractères de la famille.

Feuilles ovales-profondément-cordées, acuminées; baies rouges . . . *T. communis*.

1. *T. COMMUNIS* L. (T. commun). Bois, buissons. — AR. Zone calcareuse, mais ne paraît pas dépasser la vallée de la Meuse à l'Est; AR. Zone argilo-sablonneuse, mais pas à l'Est. — 7 — Mars-avril.

XCIX. — IRIDÉES (Juss.).

Fleurs hermaphrodites, renfermées avant la floraison dans des bractées membraneuses en forme de spathes. *Périanthe* régulier ou irrégulier, à tube soudé avec l'ovaire, à 6 divisions pétaloïdes disposées sur deux rangs. *Étamines*, 3, insérées à la base des divisions extérieures du périanthe. *Anthères extrorses*. Ovules insérés à l'angle interne des loges. Styles soudés en un style indivis. Stigmates 3, souvent dilatés ou pétaloïdes. *Fruit soudé avec le tube du périanthe, capsulaire, à 3 loges polyspermes*, à déhiscence loculicide, à 3 valves. *Périsperme charnu ou corné*. — Plantes vivaces, herbacées, à rhi-

zome horizontal charnu, plus rarement à souche bulbeuse; feuilles alternes à base engainante, ou toutes radicales, ensiformes, plus rarement linéaires, fleurs ord. grandes.

1. IRIS L. (Iris). Périanthe régulier, à divisions extérieures réfléchies en dehors, les intérieures dressées ou conniventes. Stigmates très-grands, pétaloïdes. — Rhizome charnu, rarement souche bulbeuse; feuilles ensiformes ou linéaires.

- | | |
|---|---------------------------|
| 1. Divisions extérieures du périanthe munies en dessus d'une ligne barbue | 2 |
| Divisions extérieures sans ligne barbue en dessus | 3 |
| 2. Tige rameuse, pluriflore, de 5-8 décimètres. | <i>I. germanica</i> L. |
| Tige simple, uniflore, de 1-3 décimètres | <i>I. pumila</i> L. |
| 3. Feuilles plus ou moins larges, ensiformes. | 4 |
| Feuilles étroites linéaires | 5 |
| 4. Fleurs jaunes; divisions internes du périanthe plus courtes que les stigmates; tige rameuse au sommet. | <i>I. Pseudo-Acorus</i> . |
| Fleurs bleuâtres; divisions internes du périanthe dépassant les stigmates; tige simple | <i>I. foetidissima</i> L. |
| 5. Divisions internes du périanthe plus longues que les stigmates, tige plus longue que les feuilles | <i>I. sibirica</i> L. |
| Divisions internes du périanthe plus courtes que les stigmates; tige plus courte que les feuilles | <i>I. graminea</i> L. |
1. *I. Pseudo-Acorus* L. (I. Faux-Acore). Bords des eaux. — C., AG. — ♀, — Juin-juillet.

Obs. I. — Les autres espèces sont cultivées; parfois elles se rencontrent à l'état subspontané.

Obs. II. — On cultive des espèces appartenant aux genres *Crocus* et *Gladiolus*.

C. — AMARYLLIDÉES (R. Br.).

Fleurs hermaphrodites, renfermées avant la floraison dans des bractées membraneuses en forme de spathe. Périanthe ord. régulier, à tube soudé avec l'ovaire, à 6 divisions pétaloïdes disposées sur deux rangs souvent soudées en tube au-dessus de l'ovaire, quelquefois muni à la gorge d'une couronne ou d'un tube pétaloïde. Étamines 6, insérées sur le périanthe ou sur le disque qui recouvre l'ovaire. Anthères introrses. Ovules insérés à l'angle interne des loges. Styles soudés en un style indivis. Stigmate ord. trilobé. Fruit soudé avec le tube du périanthe, capsulaire, à 3 loges polyspermes, à déhiscence loculicide, à 3 valves. Périsperme charnu. — Plantes à souche ord. bulbeuse, feuilles toutes radicales, à base engainante, linéaires; fleurs ord. grandes, terminales, solitaires ou groupées.

- | | |
|--|---------------|
| 1. Périanthe muni à la gorge d'une couronne bordée de rouge, ou d'un tube jaune. | NARCISSUS (1) |
| Périanthe dépourvue de couronne ou de tube | 2 |
| 2. Périanthe à divisions égales. | LERCOIUM (2) |
| Périanthe à divisions internes beaucoup plus courtes que les externes. | GALANTHUS (3) |

1. NARCISSUS L. (Narcisse). Périanthe hypocratériforme, régulier, à divisions entières, muni à la gorge d'une couronne ou d'un tube pétaloïde campanulé. — Fleurs jaunes ou blanches.

Fleurs jaunes, à couronne en forme de tube campanulé . . . *N. Pseudo-Narcissus*.
 Fleurs blanches, à couronne courte bordée de rouge *N. poeticus*.

1. *N. PSEUDO-NARCISSUS* L. (*N. Faux-Narcisse*). Bois, prairies, pâturages. — C., AC, et très-abondant par places. Régions ardennaise et jurassique, Zone calcaireuse; AR., AC. Zone argilo-sablonneuse, mais paraît manquer vers l'Ouest. — 2. — Mars-avril.

† *N. poeticus* L. (*N. des poètes*). Prairies. — Fréquemment cultivé et introduit çà et là et comme naturalisé. — 2. — Avril-mai.

2. *LEUCOIUM* L. (*Nivéole*). *Périanthe* campanulé, régulier, à divisions étalées-dressées, presque égales. *Anthères non apiculées, s'ouvrant longitudinalement*. — Fleurs blanches.

Fleur solitaire terminale; tige trigone. *L. vernum*.
 Fleurs groupées par 5-6; tige à deux angles saillants *L. aestivum*.

1. *L. VERNUM* L. (*N. printanière*). Prairies, bois frais. — Région jurassique : Mortinsart (Villers-sur-Semois; Zone calcaireuse; on l'indique à Chereq; Zone argilo-sablonneuse; autrefois observé à Audenarde. — 2. — Février-mars.

2. *L. AESTIVUM* L. (*N. d'été*). Prairies humides, bords des eaux. — Zone campinienne : très commun entre Lierre et Emblehem, Waclem, Tête-de-Flandre. — 2. — Mai-juin.

Obs. — Il semble que cette espèce ait existé à Blandain.

3. *GALANTHUS* L. (*Galanthine*). *Périanthe* régulier à divisions extérieures étalées, les intérieures dressées, de moitié plus courtes, émarginées. *Anthères apiculées, s'ouvrant par deux pores terminaux*. — Fleurs blanches.

Feuilles 2, glaucescentes; fleur penchée solitaire; tige un peu comprimée. *G. nivalis*.

1. *G. NIVALIS* L. (*G. Perce-neige*). Prairies, bois frais. — Région jurassique : Habay-la-Vieille, Houdemont; Zone calcaireuse : Tournay, Chereq, Beaumont, Robeche, Jenelle-en-Condroz, autrefois à Limbourg; Zone argilo-sablonneuse : Ath, Villers-Notre-Dame, Maffles, Audenarde, Grammont, Linkebeck, Hougaerde, Héverlé; Zone campinienne : Termonde, Grembergen, Dacknam, Willryck, on me l'indique comme étant très-abondant à Emblehem et Broechem. — 2. — Février-mars.

Obs. — Il est probable que dans plusieurs de ces stations la plante est introduite.

CI. — ORCHIDÉES (Juss.).

Fleurs hermaphrodites. *Périanthe irrégulier*, à tube soudé avec l'ovaire, à 6 divisions pétaloïdes dont 3 extérieures et 3 intérieures, les extérieures souvent convergentes avec les deux divisions intérieures et supérieures (casque), la division intérieure et inférieure ord. très-différente des autres par sa forme et sa grandeur (labelle), souvent prolongée en éperon à sa base. *Étamines 3, à filets soudés en colonne avec le style* (colonne, gynostème), les deux latérales stériles, réduites chacune à un mamelon ou à un appendice charnu (staminode), quelquefois complètement nulles, la moyenne fertile, placée au-dessus du stigmate, soudée avec la colonne ou en étant distincte, très-rarement (Cypripedium) les étamines latérales étant régulièrement développées et la moyenne avortée. *Anthère* à deux loges; grains de pollen agglomérés en masses (masses polliniques); masses polliniques presque pulvérulentes à granules lâchement cohérents, ou très-compactes ressemblant à de la cire, ou à granules

assez gros agglutinés par une matière visqueuse-élastique et alors ord. atténuées en pédicelle (caudicule; le caudicule ou la masse pollinique présentant ord. à son extrémité un petit corps visqueux (rétinacle) libre ou soudé avec celui de la masse pollinique voisine et renfermé souvent dans un repli bursicule qui surmonte le stigmate. Stigmate placé dans la partie supérieure et extérieure de la colonne, constitué par une surface déprimée glanduleuse. *Fruit* soudé avec le tube du périanthe, *capsulaire*, à une seule loge très-polysperme, s'ouvrant (dans les espèces indigènes) par 5 valves persistantes restant adhérentes à leur sommet et à leur base, portant les placentas à leur partie moyenne, et laissant libres entre elles leurs nervures moyennes dont elles sont séparées. Graines très-petites. *Périsperme* nul. — Souche munie seulement de fibres radicales (souche fibreuse) cylindriques, nombreuses, ou se composant de fibres et de bulbes; tiges simples, feuillées au moins à la base, plus rarement nues; fleurs en épi ou en grappe terminale.

1. Fleur solitaire au sommet de la tige, rarement 2 fleurs; labelle très renflé en vessie **CYPRIPEDIUM** (16)
- Fleurs ord. nombreuses en épi ou en grappe; labelle non vésiculeux en forme de sabot 2
2. Feuilles réduites à des écailles non vertes ou plus ou moins décolorées. 5
- Feuilles plus ou moins larges vertes, non réduites à des écailles. 6
3. Labelle prolongé à la base en éperon plus ou moins long. 4
- Eperon nul ou peu distinct 5
4. Fleurs grandes, d'un lilas violet; labelle et éperon dirigés en bas; ovaire oblong-allongé, beaucoup plus long que large. **LIMODORUM**
- Fleurs petites, jaunâtres; labelle et éperon dirigés en haut; ovaire turbiné, presque aussi large que long **EPIPOGON**
5. Labelle une fois plus long que les autres divisions, à lobe médian bifide; grappe très-multiflore **NEOTIA** (11)
- Labelle égalant les autres divisions, à lobe moyen un peu échancré; grappe à 5-8 fleurs rarement plus **CORALLIORRHIZA** (13)
6. Périanthe muni d'un éperon allongé à la base du labelle. 7
- Périanthe sans éperon 11
7. Labelle linéaire-allongé entier **PLATANThERA** (8)
- Labelle à 3 lobes plus ou moins profonds. 8
8. Labelle à lobes très-allongés tordus en tire-bouchon; plante à odeur de boue. **LONGGLOSSUM** (2)
- Labelle à lobes jamais enroulés en tire-bouchon. 9
9. Masses polliniques à rétinaclés non renfermés dans une bursicule. **GYMNADENIA** (7)
- Rétinaclés renfermés dans un repli (bursicule) qui surmonte le stigmate 10
10. Rétinaclés libres, renfermés dans une bursicule biloculaire; éperon assez épais. **ORCHIS** (4)
- Rétinaclés soudés en un seul qui est renfermé dans une bursicule à 1 loge; éperon filiforme **ANACAMPTIS** (7)
11. Tige portant 2 larges feuilles opposées et semi-embrassantes **NEOTIA** (11)
- Tige à feuilles alternes. 12
12. Labelle dirigé en haut; bulbes formés par un renflement de la tige entouré de membranes 15
- Labelle dirigé en bas; bulbes nus, ou souche fibreuse ou rampante 14
13. Labelle beaucoup plus large que les autres divisions, les égalant; feuilles grandes, la supérieure égalant une grande partie de la tige; bulbe assez gros. **LIPARIS** (14)
- Labelle plus étroit que les divisions extérieures, plus court; feuilles petites, la supérieure longuement écartée des fleurs inférieures; bulbe petit. **MALAXIS** (15)
14. Épis fortement contourné en spirale; fleurs toutes dirigées du même côté; 2-4 racines épaisses-napiformes chargées de radicelles **SPHANTHIS** (12)
- Epi droit, non contourné en spirale; fleurs dirigées dans tous les sens; souche bulbeuse, fibreuse ou rampante 13
15. Fleurs petites (env. 5 mill.) en épi très-dense; labelle très-petit (5-6 mill.), trifide, à lobes linéaires entiers; 5-5 bulbes longuement pédiculés. **HLAMNIUM** (6)

- Fleurs assez grandes, en épi ou grappe plus ou moins lâche; labelle dépassant beaucoup 4 mill., à lobe moyen large, entier, crénelé ou échancré, ou linéaire et bifide; pas de bulbes pédiculés. 46
16. Labelle à lobe moyen étroit linéaire profondément bifide ACERAS (1)
- Labelle à lobe moyen large entier, crénelé ou échancré 47
17. Fleurs et capsules assez longuement pédicellées. EPIACTIS (10)
- Fleurs et capsules sessiles ou subsessiles 18
18. Souche bulbueuse; ovaire non tordu sur lui-même; labelle très-apparent, ord. velouté, marqué de dessins variés. OPHRYS (5)
- Souche fibreuse; ovaire tordu sur lui-même; labelle peu apparent, plus ou moins caché par les autres divisions, rosé ou d'un blanc jaunâtre. CEPHALANTHERA (9)

Tribu I. Ophrydées. — Anthère soudée à la colonne avec laquelle elle forme un tout continu, persistante; masses polliniques adhérentes en caudicule à la base. — Bulbes ord. deux, surmontés de fibres radicales cylindriques.

1. ACERAS R. Br. (Acéras). Labelle dépourvu d'éperon, allongé, à 5 divisions linéaires, la moyenne plus large bifide. Rétinacles soudés en un seul qui est renfermé dans une bursicule uniloculaire. — Ovaire tordu.

Bulbes entiers; fleurs sessiles, d'un jaune verdâtre, bordées et rayées de rouge brunâtre; périanthe à divisions conniventes en casque; labelle allongé, à lobe moyen linéaire profondément bifide *A. anthropophora*.

? *A. ANTHROPOPHORA* L. (*Ophrys*) R. Br. (A. homme-jendu). Pelouses, coteaux secs. — N'a pas été retrouvé depuis longtemps. Zone calcaireuse: Durbuy, M. Van Bastelaer l'avait observé entre Cour et Han-sur-Heure; autrefois signalé à Saint Denis et Baudour. — ♀. — Mai-juin.

2. LOROGLOSSUM Rich. (Loroglosse). Labelle prolongé à la base en un éperon court, très-long, à 5 divisions linéaires enroulées en spirale avant la floraison, la moyenne entière. Rétinacles soudés en un seul et renfermés dans une bursicule uniloculaire. Ovaire tordu.

Bulbes entiers; fleurs à odeur de boue; périanthe à divisions conniventes; labelle à lobe moyen très-long *L. hircinum*.

1. *L. hircinum* L. (*Satyrium*) Rich.; *Himantoglossum* Sp. r., *Aceras* Lindl. L. à odeur de boue. Pelouses, taillis montagneux. — Zone calcaireuse: Marches-les-Dames, Florelle, Baudour; Zone maritime: Nieuport. — ♀. — Mai-juin.

Obs. — Est extrêmement rare aux stations citées. Autrefois signalé à Ciply, Saint-Denis et Huysinghen.

3. ANACAMPTIS Rich. (Anacamptis). Labelle large, 5-lobé à lobes courts, prolongé en éperon filiforme. Rétinacles soudés en un seul qui est renfermé dans une bursicule uniloculaire. Ovaire tordu.

Bulbes entiers; fleurs d'un beau rose, assez petites, en épi très-compact ovale ou oblong. *A. pyramidalis*.

1. *A. PYRAMIDALIS* L. (*Orchis*) Rich.; *Aceras* Rehb., *Orchis condensata* Des-f. (A. pyramidal). Coteaux secs, bois montagneux. — Zone calcaireuse: Marches-les-Dames, Florelle, Baudour; Zone maritime: Nieuport. — ♀. — Mai-juin. — Indiqué à Laeken d'où je ne l'ai pas vu.

4. ORCHIS L. (Orchis). Labelle prolongé en éperon, à 5 lobes plus ou moins profonds, le moyen entier, bilobé ou bifide. Rétinacles libres renfermés dans une bursicule biloculaire. Ovaire tordu. — Bulbes entiers ou palmés.

1. Éperon très-court et peu visible, 2-3 fois plus court que l'ovaire . . . GYNADENIA (7)

Éperon allongé 2

2. Périclanthe à divisions extérieures conniventes en casque avec les deux intérieures. 3
Périclanthe à divisions extérieures latérales étalées-ouvertes, réfléchies ou redressées. 8
3. Labelle trilobé ou trifide, le lobe moyen entier, ou tronqué à peine émarginé. 4
Labelle tripartit, le lobe moyen profondément bifide, présentant souvent une dent à l'angle de sa bifidité. 5
4. Divisions conniventes en un casque acuminé; labelle trifide, à lobe moyen oblong; fleurs à odeur de punaise. *O. coriophora*.
Divisions conniventes en un casque obtus; labelle trilobé, à lobes larges; fleurs inodores. *O. Morio*.
5. Bractées égalant presque la moitié de l'ovaire; divisions extérieures du périanthe libres jusqu'à la base; fleurs petites (8-10 mill.). *O. ustulata*.
Bractées beaucoup plus courtes que l'ovaire; divisions extérieures du périanthe soudées à la base; fleurs assez grandes. 6
6. Casque d'un pourpre foncé, ovoïde-subglobuleux; lobe moyen du labelle 3-5 fois plus large à la base que les lobes latéraux; épi allongé. *O. purpurea*.
Casque d'un rose cendré, ovoïde-lancéolé; lobe moyen du labelle presque aussi étroit à la base que les lobes latéraux; épi court. 7
7. Lobe moyen à deux divisions très-longues aussi étroites que les lobes latéraux. *O. Simia*.
Lobe moyen à deux divisions courtes et 2-3 fois plus larges que les lobes latéraux. *O. Rivini*.
8. Bulbes entiers. 9
Bulbes profondément palmés, ou plus ou moins divisés au sommet. 12
9. Éperon filiforme, beaucoup plus long que l'ovaire; fleurs petites en épi très-compact. *ANACAMPUS* (5)
Éperon assez épais, plus court ou égalant environ l'ovaire; fleurs assez grandes en épi non très-compact. 10
10. Bractées à une seule nervure; feuilles planes. *O. mascula*.
Bractées à 3-7 nervures; feuilles pliées-canaliculées. 11
11. Labelle à lobe moyen dépassant sensiblement les lobes latéraux; bractées toutes plus longues que l'ovaire; tige lisse au sommet. *O. palustris*.
Labelle à lobe moyen plus court que les lobes latéraux; bractées plus courtes que l'ovaire; tige denticulée-scabre au sommet. *O. laxiflora*.
12. Divisions extérieures latérales du périanthe étalées horizontalement ou réfléchies. 13
Divisions extérieures latérales du périanthe redressées. 15
13. Feuilles ord. maculées de noir; éperon plus court que l'ovaire; tige pleine, jamais fistuleuse. *O. maculata*.
Feuilles immaculées; éperon égalant ou plus long que l'ovaire. 14
14. Fleurs jaunes, rarement rouges, en épi court et ovale. *O. sambucina*.
Fleurs jamais jaunes, en épi grêle et long. *GYMNADENIA* (7)
15. Feuilles ord. plus ou moins étalées, oblongues ou oblongues-lancéolées, peu canaliculées, non terminées en capuchon au sommet, d'un vert foncé, ord. marquées de taches noires. *O. latifolia*.
Feuilles dressées à angle très-aigu ou presque parallèlement à la tige, étroites, lancéolées ou linéaires-lancéolées, en capuchon au sommet, d'un vert clair, immaculées. *O. incarnata*.

1. *O. USTULATA* L. (O. brûlé). Prairies, coteaux herbeux. — R. Zone calcaireuse: sur la rive droite de la Sambre. — \mathcal{N} . — Mai-juin. — On l'a indiqué à Antoing.

2. *O. PURPUREA* Huds.; *O. fusca* Jacq. (O. pourpre). Bois montueux. — R. Zone calcaireuse, mais n'existe pas à l'Est. — \mathcal{N} . — Mai-juin.

Obs. — Présente une forme dans laquelle le casque est d'un pourpre moins foncé, à labelle dont le lobe moyen a deux divisions à peine plus larges que les lobes latéraux. Cette forme, appelée *O. hybrida* Bönningh. ou *O. Jacquini* Godr., semble être un produit hybride des *O. purpurea* et *Rivini*.

3. *O. RIVINI* Gouan; *O. cinerea* Schrk., *O. galeata* Lmk., *O. militaris* L. (pro parte) (O. de Rivinus). Pelouses, bois montueux. — Zone calcaireuse: répandu et assez abondant dans la vallée de la Meuse de Heer à Frey, se retrouve à Canne et Lanaye, bois de Saint-Macaire à Obourg; Zone argilo-sablonneuse: autrefois observé à Masnuy, et un pied en a été trouvé à Rouge-Cloître. — \mathcal{N} . — Mai-juin.

4. *O. SIMIA* Lmk. (O. singe). Bois montueux, pelouses. — Zone calcaireuse: Han-sur-Lesse, Eprave, Houx, Moniat près de Dinant (on l'a indiqué à Thuin) — \mathcal{N} . — Mai-juin. — Aurait été observé entre Izel et Orval.

5. *O. CORIOPHORA* L. (O. punaise). Prairies. — R. Zone calcaireuse, mais ne paraît exister sur la rive gauche de la Sambre; Zone argilo-sablonneuse: Tirlumont, Eegenhoven, Héverlé, Corbeek-Dyle; Région ardennaise: Achouffe, Vencimont. — \mathcal{N} . — Mai-juin.

6. *O. Mono* L. (O. bouffon). Prairies, pâturages, bois. — C. Régions jurassique et ardennaise, Zone calcareuse; AC. Zone argilo-sablonneuse; AR. Région septentrionale. — \mathcal{J} . — Mai-juin.
7. *O. MASCULA* L. (O. mâle). Bois montueux, prairies. — C., AC. Régions jurassique et ardennaise, Zone calcareuse, mais rare sur la rive gauche de la Sambre; Zone argilo-sablonneuse: Renaix, Lanquesaint, Loupoigne, Linkebeck, environs de Louvain. — \mathcal{J} . — Mai-juin.
Obs. — On doit rechercher *O. sambucina* L., espèce ord. à odeur du Sureau.
8. *O. PALUSTRIS* Jacq. (O. de marais). Prairies fraîches. — Zone maritime: abondant entre Blankenberge et Heyst. — \mathcal{J} . — Juin. — Voir *Notes*, fasc. V, pp. 95-99.
9. *O. LAXIFLORA* Lmk. (O. à fleurs lâches). Prairies humides. — Zone calcareuse: prairies du Goulot près de Beaumont (*Plan*). — \mathcal{J} . — Juin-juillet.
Obs. — On l'indique à Hantes-Wiheries, La Thure et à Kain. On prend parfois pour tel *O. mascula*.
10. *O. MACULATA* L. (O. taché). Prairies humides, bois. — C., si ce n'est dans la Zone argilo-sablonneuse et la Région septentrionale où il est seulement assez commun. — \mathcal{J} . — Juin.
11. *O. LATIFOLIA* L. (O. à larges feuille). Prairies et bois humides, lieux marécageux. — C. — \mathcal{J} . — Mai-juin.
12. *O. INCARNATA* L. (O. à fleurs couleur de chair). Prairies et bois humides, lieux marécageux. — R. Régions jurassique et ardennaise; Zone calcareuse: entre Bourdon et Marche; Région septentrionale: Saint-Laurent, Sainte-Marguerite, Moerbeke, environs de Maeseyck. — \mathcal{J} . — Mai-juillet. — Parfois bien difficile à distinguer du type précédent.

5. *OPIHYS* L. (Ophrys). *Labelle épais un peu charnu, non prolongé en éperon, presque plan ou concave en arrière, ord. pubescent-velouté et marqué de lignes et de taches glabres, entier ou 5-lobé, à lobe moyen plus grand, entier, émarginé ou bifide souvent terminé par un appendice glabre épais courbé. Réticules libres renfermés dans deux bursicules distinctes. Ovaire non tordu.* — Bulbes entiers.

1. Labelle beaucoup plus long que large, à lobe moyen bifide; divisions internes latérales du périanthe filiformes. *O. muscifera*.
 Labelle environ aussi large que long; divisions internes latérales du périanthe non filiformes. 2
 2. Labelle à bords fortement recourbés en dessous, à sommet (vu en dessous) trilobé; anthère terminée par un bec long et flexueux. *O. apifera*.
 Labelle à bords non recourbés en dessous, à sommet entier ou presque entier; anthère terminée par un bec court et droit. 5
 3. Labelle terminé par un appendice glabre; divisions intérieures latérales petites et beaucoup plus courtes que les extérieures. *O. fuciflora*.
 Labelle à sommet sans appendice; divisions intérieures latérales presque aussi grandes que les extérieures. *O. aranifera*.
1. *O. MUSCIFERA* Huds.; *O. myodes* Jacq.. *O. insectifera* α *myodes* L. (O. mouche.) Coteaux herbeux, pelouses, bois montueux. — R. Zone calcareuse; Zone argilo-sablonneuse: Rouge-Cloître, Forest, Bommel, Ganshoren, Berchem (stations environnant Bruxelles). — \mathcal{J} . — Mai-juin.
2. *O. APIFERA* Huds. (O. abeille). Bois montueux, coteaux herbeux. — R. Zone calcareuse. — \mathcal{J} . — Mai-juin. — Plus rare à ses stations que les deux autres types.
Obs. — A rechercher *O. aranifera* Huds.
3. *O. FUCIFLORA* Stenier (*Orchis*) Rehb.; *O. arachnites* Reichb.; *O. insectifera* η *arachnites* L. (O. bourdon). Bois montueux, coteaux herbeux. — Zone calcareuse: Mariembourg, Nismes, Petigny, Froidlieu, Wellin, Lavaux-Sainte-Anne, Auffs, Bellevaux, Han-sur-Lesse, se trouve à Marche-les-Dames, indiqué à Baudour où il n'a pas été revu depuis longtemps. — \mathcal{J} . — Mai-juin.

Obs. — Son aire de dispersion n'est pas aussi étendue que celles des deux derniers types. Il est ord. plus abondant à ses stations que *O. apifera*.

6. *HERMINIUM* Rich. (Herminie). *Labelle convexe avec les autres divisions du périanthe, 5-lobé, à lobes linéaires entiers, bossu à la*

base. Masses polliniques à caudicules très-courts, à rétinacles libres, très-grands, non renfermés dans une bursicule. Ovaire tordu. — Bulbes entiers.

Tige naissant d'un bulbe solitaire et émettant à sa base 5-6 bulbes pédicellés ; fleurs petites, sessiles, d'un jaune verdâtre, en épi grêle allongé . . . *H. Monorchis*.

1. *H. Monorchis* L. (*Ophrys*) R. Br. ; *H. clandestinum* Godr. et Gren. (H. à un seul bulbe). Prairies, pâturages. — Zone maritime : Middelkerke, çà et là et abondant entre Nieuport et la Panne. — \mathcal{H} . — Juin-juillet.

7. **GYMNADENIA** Rich. (Gymnadénie). *Labelle large ou linéaire, 5-lobé ou 5-denté, prolongé en éperon court ou long. Rétinacles libres, non renfermés dans une bursicule. Ovaire tordu. — Bulbes palmés.*

1. Éperon court, environ une fois plus court que l'ovaire ; fleurs verdâtres ou d'un blanc jaunâtre 2
Éperon bifurqué allongé, plus long ou égalant l'ovaire ; fleurs ord. roses. 5
2. Fleurs verdâtres ; bractées dépassant beaucoup l'ovaire ; labelle à lobes parallèles, le moyen beaucoup plus petit que les latéraux *G. viridis*.
Fleurs blanchâtres ; bractées égalant ou plus courtes que l'ovaire ; labelle à 5 lobes divergents presque égaux *G. albida*.
3. Éperon 1-2 fois plus long que l'ovaire *G. conopea*.
Éperon environ de la longueur de l'ovaire ou plus court *G. odoratissima*.
1. *G. conopea* L. (*Orchis*) R. Br. (*G. moucheiron*). Prairies, pâturages, bois. — AC., AR. et ord. abondant. Région ardennaise ; Zone calcareuse, surtout sur la rive droite de la Sambre ; R. Zone argilo-sablonneuse, mais paraît manquer dans l'Ouest ; Zone campinienne : Melsbroeck, Bergh, Penthy (on me l'a indiqué à Wetteren) ; Zone maritime : Nieuport ; Région jurassique : Aunsat, mais très probablement ailleurs. — \mathcal{H} . — Juin-juillet.

Obs. — *O. odoratissima* L. (*Orchis*) Rich. se distingue du précédent par son éperon, par son épi grêle et plus dense, par ses fleurs environ une fois plus petites et plus fortement odorantes.

2. *G. viridis* L. (*Satyrion*) Rich. ; *Habenaria* Hook., *Platanthera* Lindl. (G. verte). Prairies fraîches. — AR. Région ardennaise, Zone calcareuse, mais devient rare sur la rive gauche de la Sambre ; R. Zone argilo-sablonneuse, mais manque dans l'Ouest ; Zone campinienne : Bergh, Bucken ; Région jurassique : Prouvy, mais probablement ailleurs. — \mathcal{H} . — Juin-juillet.
3. *G. albida* L. (*Satyrion*) Rich. (G. blanchâtre). Pâturages frais, bruyères. — Région ardennaise : Haut-Regard, Oueux, plateau de la Baraque-Michel. — \mathcal{H} . — Juin-juillet.

8. **PLATANATHERA** Rich. (Platanthère). *Labelle linéaire-allongé, indivis, prolongé en un éperon très-long. Rétinacles libres, non renfermés dans une bursicule. Ovaire tordu. — Bulbes entiers ; fleurs d'un blanc verdâtre.*

Anthère à loges rapprochées et parallèles ; fleurs odorantes *P. bifolia*.

Anthère à loges éloignées, divergentes inférieurement ; fleurs plus grandes, inodores.

P. montana.

1. *P. bifolia* L. (*Orchis*) Rehb. ; *Orchis bifolia* L. (*pro parte*) P. à deux feuilles'. Pâturages, bruyères, bois. — AC., AR., mais rare par places. — \mathcal{H} . — Juin-juillet.
2. *P. montana* Schmidt (*Orchis*) Rehb. f. ; *Orchis chlorantha* Cust., *O. virescens* Zoll. (P. des lieux montueux). Bois, pâturages. — AC., AR., R., mais dans la Région septentrionale il fait presque entièrement défaut. — \mathcal{H} . — Juin-juillet.

Tribu II. Néottiées. — *Anthère soudée seulement à la base avec la colonne, marcescente ; masses polliniques non atténuées en caudicule. — Plantes à souche fibreuse ou rampante, non bulbeuse.*

9. **CEPHALANTHERA** Rich. (Céphalanthère). *Labelle brusquement*

rétréci à sa partie moyenne, à partie concave-nectarifère, à partie terminale indivise, présentant vers le rétrécissement plusieurs saillies, non prolongé en éperon. Anthère à filet distinct, à masses polliniques sans rétinacle. Ovaire subsessile, plus ou moins tordu. — Fibres radicales nombreuses.

1. Fleurs d'un beau rose; ovaire pubescent *C. rubra*.
Fleurs blanches; ovaire glabre 2
2. Bractées égalant ou dépassant l'ovaire; feuilles ovales ou ovales lancéolées; périanthe à divisions extérieures obtuses. *C. grandiflora*.
Bractées toutes ou le plus part beaucoup plus courtes que l'ovaire; feuilles lancéolées étroites ou linéaires lancéolées; périanthe à divisions extérieures aiguës.
C. xiphophyllum.

1. *C. GRANDIFLORA* Scop. (*Serapias*) Babingt.; *Serapias lonchophyllum* L. f., *Epipactis pallens* Willd. (C. à grandes fleurs. Bois montueux. — R. Zone calcaireuse: çà et là sur la rive droite de la Sambre, et sur la rive gauche se retrouve à Baudour. — J. — Mai-juin.

2. *C. XIPHOPHYLLUM* L. f. (*Serapias*) Rehb. f.; *Serapias Helleborine* L. (pro parte), *Epipactis ensifolia* Schmidt C. à feuilles en épée. Bois montueux. — Zone calcaireuse: Mariembourg, Matagne-la-Grande, Han-sur-Lesse, Éprave, Dave; Région ardennaise: Rochhaut, Bauillon (*Deloigne et Cayon*). — J. — Mai-juin.

Obs. I. — *C. rubra* L. (*Serapias*) Rich. se rencontrera peut-être dans le pays.

Obs. II. — On doit rechercher dans la Région jurassique *Limodorum abortivum* L. (*Orchis*) Sw., grande et belle plante violacée, à feuilles remplacées par des écailles engainantes, à fleurs assez grandes d'un lilas violet en épi allongé. Croît dans les clairières des bois montueux.

10. *EPIPACTIS* Rich. (*Épipactis*). *Labelle brusquement rétréci à sa partie moyenne, à partie basilaire concave-nectarifère, à partie terminale indivise, présentant au niveau du rétrécissement deux bossés saillants obtuses, non prolongé en éperon. Anthère sessile, à masses polliniques réunies par un rétinacle commun. Ovaire non tordu, atténué à la base en un pédicelle un peu contourné. — Fibres radicales nombreuses.*

1. Labelle à sommet arrondi non recourbé en dessus; feuilles lancéolées; souche longuement rampante. *E. palustris*.
Labelle à la fin recourbé en dessus, à sommet aigu; feuilles ord. ovales; souche cespéteuse. 2
2. Labelle égalant environ les divisions extérieures latérales du périanthe; bractées le plus part plus courtes que les fleurs; fleurs d'un pourpre foncé. *E. atrorubens*.
Labelle sensiblement plus court que les divisions extérieures latérales du périanthe; bractées inférieures ord. plus longues que les fleurs; fleurs verdâtres ou violacées.
E. latifolia.

1. *E. LATIFOLIA* All.; *Serapias Helleborine* & *latifolia* L. L. à larges feuilles). Bois frais, lieux herboux, bords des chemins. — AC. Zone calcaireuse; AR., AC. Zone aréole sableuse; AR., R. Région septentrionale, mais paraît faire presque complètement défaut dans les sables purs; il est probable qu'il existe dans les Régions jurassique et ardennaise. — J. — Juillet-août.

Obs. — Ce type a été démembré en plusieurs espèces décrites comme distinctes. Les observations que j'ai faites sur plusieurs de ces formes ne m'y font voir que de simples variétés et que des variations même individuelles; elles passent les unes aux autres par des transitions. Les fleurs sont parfois aussi colorées que dans le type suivant.

2. *E. ATRORUBENS* Hoffm. (É. pourpre). Côteaux secs. — Zone calcaireuse: Nismes, Olloy, Belvaux, Han-sur-Lesse, Rochfort, Sur-Villers. — J. — Juin-juillet.

Obs. — N'est peut-être qu'une simple variété du type précédent. — *E. microphylla* Sw. constitue-t-elle une espèce distincte? C'est une plante méridionale qui a été indiquée en Belgique par erreur. Se distingue surtout d'*E. atrorubens* par ses feuilles toutes plus courtes que les entre-nœuds.

3. E. PALUSTRIS Crantz; *Scrapias Helleborine* *n palustris* L. (É. des marais). Prairies tourbeuses, bords des fossés. — Zone maritime : çà et là le long du littoral; Zone campinienne : Aeltre, Exaerde, Oelegem, Campenhout et Bergh; R. Zone argilo-sablonneuse : Rochefort, Han-sur-Lesse; R. Région jurassique. — \mathcal{J} . — Juin-juillet. *Vid.*

11. NEOTTIA Rich. (Néottie). *Labelle* allongé, *bifide*, plus rarement présentant indépendamment des lobes terminaux deux petits lobes latéraux, un peu concave à la base, non prolongé en éperon. Anthère sessile. Ovaire non tordu. — Fibres radicales nombreuses; fleurs décolorées ou verdâtres, pédicellées.

Racines très-nombreuses entrelacées en forme de nid d'oiseau; plante dépourvue de feuilles, décolorée, d'un blanc roussâtre. *N. Nidus-avis*.

Racines non entrelacées; tige portant deux feuilles opposées, largement ovales, sessiles, semi-embrassantes; fleurs d'un vert jaunâtre. *N. ovata*.

1. N. OVATA L. (*Ophrys*) Bluff. et Fing.; *Epipactis* Crantz, *Listera* R. Br. (N. ovale). Bois frais. — AC., AR., répandu et abondant par places. — \mathcal{J} . — Mai-juin.

2. N. NIDUS-AVIS L. (*Ophrys*) Rich.; *Epipactis* Crantz (N. Nid-d'oiseau). Bois frais. — AC. Zone calcaireuse, mais rare sur la rive gauche de la Sambre; R. Région ardennaise; Zone argilo-sablonneuse : Landscouter, Oosterzele, Ormeignies, Ganshoren, Groenendael, Rouge-Clotre, Bousval, Tervuren, Hézerlé; Zone campinienne : Aeltre, Ethesch; Région jurassique : Saint-Mard, mais probablement ailleurs. — \mathcal{J} . — Mai-juin.

12. SPIRANTHES Rich. (Spiranthe). Périanthe à divisions formant un angle avec l'ovaire; *labelle* rapproché des divisions extérieures latérales qui le recouvrent inférieurement, *non rétréci à sa partie moyenne, indivis*, plié-concave en dessus, non prolongé en éperon. Anthère appliquée sur un prolongement de la colonne en forme de bec bifide. *Masses polliniques réunies par un rétinacle commun*. Ovaire non tordu. — Souche à *fibres radicales 2-4 épaisses-napiformes*; fleurs petites, blanches, en *épi fortement contourné en spirale*.

Feuilles inférieures ovales ou ovales oblongues, disposées en un fascicule latéral par rapport à la tige; celle-ci ne portant que des écailles engainnantes. *S. spiralis*.

Feuilles inférieures lancéolées-linéaires, entourant la tige *S. aestivalis*.

R **1. S. SPIRALIS** L. (*Ophrys*) C. Koeh; *S. autumnalis* Rich. (S. en spirale). Coteaux secs, bois montueux, prairies. — Zone calcaireuse : environs d'Andennes et de Couthuin, environs de Liège, Chaudfontaine, Henrichapelle, Montren; Zone argilo-sablonneuse : entre Cortessem et Diepenbeck; Zone campinienne : on ne l'indique à Lokeren. — \mathcal{J} . — Août-octobre.

Obs. — *S. aestivalis* Lmk. (*Ophrys*.) Rich. a été indiqué dans la Campine où on ne l'a pas retrouvé. — A rechercher.

Tribu III. Malaxidées. — *Anthère libre*, en forme d'opercule, *caduque*; *masses polliniques non atténuées en caudicule*. — Plantes à *bulbes constitués par un renflement de la tige, ou souche coralliforme*.

13. CORALLIORRHIZA Hall. (Coralliorrhize). *Labelle dirigé en bas, plus large et égalant les autres divisions* du périanthe, *5-lobé*, non prolongé en éperon, un peu gibbeux à la base. *Colonne assez courte, droite*. Ovaire non tordu. — *Souche coralliforme*.

Souche composée de ramifications blanches, cylindriques, tortueuses, imitant une branche de corail; feuilles remplacées par des écailles engainnantes; fleurs d'un vert blanchâtre, 5-8 en épi court; bractées égalant environ le pédicelle. *C. innata*.

1. *C. ISNATA* R. Br.; *C. Halleri* Rich. (*C.* parasite). Bois couverts très-fangeux au pied des arbres. — Région ardennaise : quelques pieds dans la vallée du ruisseau de Basaille entre Saint-Hubert et Sainte-Ode (*Beaufort*. — 1864-6). — \mathcal{H} . — Juin.
Obs. — Sur cette espèce, voir de longs détails dans les *Notes*, fasc. V, pp. 99-102.

14. *LIPARIS* Rich. (*Liparis*). *Labelle dirigé en haut*, beaucoup plus large et aussi long que les autres divisions du périanthe, entier, non prolongé en éperon. *Colonne allongée*, légèrement infléchie, élargie en aile sur les parties latérales du stigmate. Ovaire non tordu. — *Bulbes* assez gros, donnant naissance inférieurement à des fibres radicales.

Tige anguleuse, à angles presque aillés, triquètre au sommet; feuilles oblongues ou oblongues-lancéolées, la supérieure atteignant assez souvent les fleurs inférieures; fleurs d'un jaune verdâtre, 5-10 en épi court *L. Loeselii*.

- \mathcal{K} 1. *L. LOESLII* L. (*Ophrys*) Rich.; *Malaxis* Sw., *Sturmia* Rehb. *Ophrys liliifolia* L. (L. de Lüscl. Marais tourbeux, lieux humides sphagneux ou mousus. — Zone maritime : entre Hely et Blankenberghe (autrefois aux environs de Nieupoort et d'Adinkerke; Zone campinienne : Bergh, Oelegem. — \mathcal{H} . — Juin-juillet. — Voir *Notes*, fasc. V, pp. 102-104.

15. *MALAXIS* Sw. (*Malaxis*). *Labelle dirigé en haut*, plus court que les divisions extérieures du périanthe, entier, non prolongé en éperon. *Colonne très-courte*, droite. Ovaire non tordu. — *Bulbes* petits, dépourvus de fibres radicales.

Tige grêle, pentagone; feuilles courtes, écartées des fleurs inférieures; fleurs très-petites, ord. nombreuses, d'un jaune verdâtre, en épi grêle ord. allongé.

M. paludosa.

- \mathcal{K} 1. *M. PALUDOSA* L. (*Ophrys*) Sw. *M.* des marais). Marécages, tourbières. — R. Région ardennaise; Zone campinienne : Nieuwmoer (Calmpouth), Westmalle, Zoersel, Casterlé. — \mathcal{H} . — Juillet-août. — Voir *Notes*, fasc. V, p. 60.

Obs. — *Epipogon alyllus* Schmidt (*Orchis*) Sw. (*Epipogium Gmelini* Rich.), espèce appartenant à la tribu des Gastrodiées, se rencontrera peut-être dans la Région ardennaise. Souche coralliforme, feuilles remplacées par des caillies engalanantes, labelle dirigé en haut, prolongé en un éperon court, bractées égalant l'ovaire.

Tribu IV. Cypripédiées. — *Étamines latérales fertiles*, l'intermédiaire stérile réduite à un staminode scutelliforme.

16. *CYPRIPEDIUM* L. (*Cypripède*). *Labelle très-grand*, gonflé en vessie en forme de sabot. *Colonne penchée*. Ovaire non tordu. — *Souche rampante*, à racines fibreuses.

Fleurs grandes, d'un brun pourpre, penchées, ord. solitaires au sommet de la tige; feuilles larges, ovales, acuminées. *C. Calceolus*.

- ? *C. CALCEOLUS* L. (*pro parte*) C. Sabot de Vénus). Bois. — Indiqué autrefois par Timant à Freilange près d'Arlon. — \mathcal{H} . — Mai-juin.

CII. — HYDROCHARIDÉES (Rich.).

Fleurs dioïques, renfermées pendant la préfloraison dans des bractées en forme de spathe. Périanthe régulier à 6 divisions, les 5 extérieures herbacées ou presque herbacées ou pétaloïdes, les 5 intérieures pétaloïdes. Fleurs mâles ord. réunies plusieurs dans une spathe commune : Périanthe à divisions libres presque jusqu'à

la base. Etamines insérées au fond du périanthe, 5-12, quelquefois 1-2 par avortement. Ovaire rudimentaire. Fleurs femelles solitaires dans une spathe : Périanthe à divisions extérieures soudées en un tube à la base, tube soudé avec l'ovaire. Etamines avortées. Ovaire à 6 loges multiovulées, plus rarement à 1 seule loge. *Ovules insérés sur les cloisons ou sur les parois de la loge* dans les ovaires uniloculaires. Style très-court, plus rarement allongé. Stigmates 3-6, plus ou moins profondément bifides ou entiers. *Fruit* mûrissant sous l'eau, *soudé avec le tube du périanthe*, indéhiscant, polysperme. *Périsperme nul*. — *Plantes aquatiques*, submergées-nageantes ou submergées, vivaces, herbacées, à souche non bulbeuse; feuilles toutes radicales ou portées sur des tiges et alors ord. fasciculées ou verticillées; spathes sessiles ou pédonculées, composées d'une ou de deux pièces membraneuses ou herbacées; fleurs sessiles ou pédicellées.

1. Feuilles longuement pétiolées, à limbe suborbiculaire réniforme. HYDROCHARIS (1)
Feuilles sessiles. 2
2. Feuilles toutes radicales en rosette, roides, lancéolées-linéaires, dentées-épineuses. STRATIOTES (2)
Feuilles disposées par 5 en verticilles plus ou moins écartés sur la tige. ELODIA (3)

1. HYDROCHARIS L. (Hydrocharis). Périanthe à 6 divisions, les extérieures herbacées, les intérieures pétaloïdes plus grandes. Fleurs mâles 1-3 renfermées avant la floraison dans une spathe membraneuse composée de deux pièces. *Etamines* 9-12, à filets soudés en anneau à la base, soudées par paires deux à deux dans leur moitié inférieure, l'intérieure de chaque paire ord. dépourvue d'anthère. Fleurs femelles solitaires dans une spathe composée de deux pièces. Style très-court, épais. Stigmates 6, bipartits. Ovaire à 6 loges. Fruit charnu-bacciforme, polysperme. — Plante stolonifère, à stolons submergés; *feuilles* naissant par fascicules espacés, à *limbe nageant suborbiculaire-réniforme*; fleurs blanches.

Feuilles longuement pétiolées, entières, à deux paires de nervures latérales arquées convergentes H. *Morsus-ranae*.

1. H. MORSUS-RANAE L. (H. des grenouilles). Mares, étangs, fossés. — C. Région septentrionale; AC., AR. Zone argilo-sablonneuse; Zone calcaireuse: assez commun sur la rive gauche de la Sambre, mais rare sur la rive droite et n'est indiqué qu'à Jupille; Région jurassique: autrefois signalé à Arlon. — ♀. — Juin-août.

2. STRATIOTES L. (Stratiote). Périanthe à 6 divisions, les extérieures herbacées, les intérieures pétaloïdes plus grandes. Fleurs mâles 5 ou davantage renfermées avant la floraison dans une spathe composée de deux pièces. *Etamines nombreuses*, les extérieures 25-28 stériles, les intérieures 12-15 fertiles. Fleurs femelles solitaires dans une spathe composée de deux pièces. Style court, cylindrique, soudé avec le tube du périanthe. Stigmates 6, bifides. Ovaire à 6 loges. Fruit charnu-bacciforme, à graines peu nombreuses dans chaque loge. — *Plante submergée*, acaule, stolonifère; *feuilles* disposées en rosette radicale, *linéaires-larges*; fleurs blanches.

Feuilles sessiles, roides, dressées, canaliculées, acuminées, dentées-épineuses aux bords; fleurs s'épanouissant hors de l'eau S. *aloides*.

1. S. ALOIDES L. (S. Faux-Aloès). Mares, étangs, fossés. — AR., et abondant. Région septentrionale, mais parait manquer à l'Est; Zone calcaireuse: Saint-Ghislain, Ghlin, Quaregnon. — ♀. — Mai-août.

5. ELODEA Rich. (Élodée). Périanthe à 6 divisions, toutes péta-loïdes, les intérieures un peu plus larges. Fleurs mâles solitaires renfermées avant la floraison dans une spathe composée de deux pièces. *Étamines* 5-9. Fleurs femelles solitaires, longuement pédi-cellées, renfermées dans une spathe composée de deux pièces. Style très-allongé, soudé avec le tube du périanthe. Stigmate 5, entiers, parfois échancrés ou bifides. Ovaire uniloculaire. Fruit capsulaire, oligosperme. — Plantes submergées; *feuilles pellucides*, oblongues ou linéaires, *verticillées*; *fleurs très-petites*, blanches, un peu violacées.

Plante non stolonifère; feuilles ord. verticillées par trois, oblongues, uninerviées, sessiles, un peu embrassantes, à bords très-finement denticulés. — *E. canadensis*.

† E. CANADENSIS Rich.; *Anacharis Alsinastrum* Babingt. (É. du Canada). Mares, étangs, canaux, rivières. — Zone campinienne: abondant tout autour de Gand, Melle, Wetteren, Schellebelle, Overmeire, Termonde, Hamme, Canal de Malines à Louvain; Zone argilo-sablonneuse: Boitsfort; Zone calcaireuse: Herstal. — *fl.* — Juin-juillet.

Obs. — Originaire de l'Amérique septentrionale. Nous n'avons que la plante femelle. Voir, pour de longs détails sur cette espèce, *Bull. de la Soc. roy de Bot.*, I, pp. 53-40. et *Notes*, fasc. V, p. 405.

SUBDIVISION II.

Périanthe herbacé ou scarieux, remplacé par des soies ou des bractées, ou nul.

CLASSE I.

Graines dépourvues de périsperme. — Plantes aquatiques.

III. — JONCAGINÉES (Rich.).

Fleurs hermaphrodites. *Périanthe régulier*, à 6 divisions herba-cées, les intérieures presque semblables aux extérieures. *Étamines* 6, hypogynes ou insérées à la base des divisions du périanthe. *Stigmates* sessiles ou subsessiles, 5-6, en nombre égal à celui des carpelles. *Fruit non soudé avec le périanthe*, sec, composé de 5-6 car-pelles 1-2-spermes qui se séparent entre eux à la maturité et s'ouvrent par l'angle interne. Graines insérées à l'angle interne des carpelles. Périsperme nul. *Embryon droit*. — Plantes croissant dans les lieux marécageux, vivaces, herbacées; tiges simples; feuilles toutes radi-cales ou alternes, linéaires ou semi-cylindriques, engainantes à la base, à gaine fendue; fleurs en grappe ou en épi terminal.

Tige nue; feuilles toutes radicales; fleurs en longue grappe multiflore, à pédicelles tous égaux. TRIGLOCHIN (2)
Tige feuillée; feuilles alternes; fleurs en grappe courte pauciflore, à pédicelles inégaux. SCHEUCHZERIA (1)

1. SCHEUCHZERIA L. (Scheuchzérie). *Périclanthe à divisions marcescentes*. Anthères fixées au filet par leur base. *Carpelles 5-6, un peu soudés entre eux inférieurement par leur suture ventrale, uniloculaires, 1-2-spermes.* — *Tige feuillée; feuilles alternes.*

Fleurs peu nombreuses en grappe courte, à pédicelles inégaux . . . *S. palustris.*

K 1. *S. PALUSTRIS* L. (S. des marais). Marais tourbeux. — Zone cambrinienne : Vaerendonck; Zone argilo-sablonneuse : entre Baudour et Erbisœul. — \mathcal{L} — Mai-juin.

2. TRIGLOCHIN L. (Troscart). *Périclanthe à divisions caduques*. Anthères fixées au filet par leur dos. *Carpelles 5-6, soudés avec un prolongement de l'axe dont ils se séparent à la maturité de la base au sommet, uniloculaires, monospermes.* — *Feuilles toutes radicales; fleurs nombreuses en grappe allongée.*

Grappe lâche, effilée; fruit linéaire-oblong, beaucoup plus long que large, longuement atténué à la base, à 5 carpelles; souche à rhizomes grêles et allongés. *T. palustris.*
Grappe fournie et très-dense; fruit ovoïde, environ une demi-fois plus long que large, à 6 carpelles; souche à rejets courts et épais. *T. maritima.*

K 1. *T. PALUSTRIS* L. (T. des marais). Prairies humides ou spongieuses, marais, bords des ruisseaux. — AR., mais répandu un peu partout, si ce n'est dans la Région ardennaise où il semble faire défaut. — \mathcal{L} — Juin-septembre. — Voir *Notes*, fasc. I, pp. 22-23.

2. *T. MARITIMA* L. (T. maritime). Bas-fonds humides, marécages, bords des eaux saumâtres. — AC. Zone maritime et remonte l'Escaut jusqu'à Gruybeke; AR. Zone pol-dérienne. — \mathcal{L} — Juin-septembre.

CIV. — POTAMÉES (Juss.).

Fleurs hermaphrodites, ou unisexuelles ord. monoïques. *Périclanthe régulier, à 4 divisions herbacées libres, ou nul souvent remplacé par une spathe membraneuse*. Étamines 1-4, insérées à la base des divisions du périanthe dans les fleurs hermaphrodites munies d'un périanthe, à anthères sessiles, ou à filets plus ou moins longs. Styles stigmatifères supérieurement ou stigmates en nombre égal à celui des carpelles, libres entre eux. *Fruit non soudé avec le périanthe, composé de 4 carpelles, rarement plus ou moins, libres entre eux, sessiles ou pédicellés, monospermes, indichiscents, à péricarpe drupacé ou coriace*. Graines à testa membraneux. *Périsperme nul. Embryon plié ou courbé.* — *Plantes herbacées, vivant dans l'eau, à feuilles toutes submergées ou les supérieures seules nageantes; feuilles alternes, plus rarement opposées, sessiles ou pétiolées; stipules ord. soudées entre elles, quelquefois soudées avec la partie pétioleuse de la feuille; fleurs solitaires ou disposées en épis pluriflores ou multiflores.*

Fleurs hermaphrodites à 4 étamines subsessiles; fleurs en épis pédonculés, multiflores . . . ou pluriflores. POTAMOGETON (1)

Fleurs monoïques, solitaires ou géminées à l'aisselle des feuilles; 4 étamine à filet plus ou moins allongé. ZANNICHELLIA (2)

1. POTAMOGETON L. (Potamot). *Fleurs hermaphrodites, disposées en épis multiflores ou pluriflores. Périclanthe à 4 divisions herbacées. Anthères 4, subsessiles, insérées à la base des divisions du périanthe.*

Carpelles 4, quelquefois moins par avortement, sessiles, drupacés. — Feuilles alternes, plus rarement opposées, toutes submergées ou les supérieures nageantes, sessiles ou pétiolées, linéaires ou à limbe plus ou moins large; épis se développant hors de l'eau, plus rarement sous l'eau.

1. Feuilles régulièrement linéaires, à bords parallèles, larges de 4,2-5 mill., toutes submergées 2
- Feuilles ovales, oblongues ou lancéolées, plus rarement lancéolées-linéaires, les supérieures souvent nageantes. 8
2. Feuilles embrassant la tige par une longue gaine fermée *P. pectinatus*.
Feuilles non engainantes, ou à gaine très-courte 5
3. Feuilles multinerviées, présentant un grand nombre de fines nervures entre les nervures principales; tige largement comprimée-foliacée. 4
Feuilles paucinerviées (à 5-7 nervures); tige subcylindrique, ou étroitement comprimée-foliacée 5
4. Feuilles obtuses-marronées; épi à 10-15 fleurs, 2-5 fois plus court que son pédoncule; carpelles à carène dorsale lisse. *P. compressus*.
Feuilles aiguës, épi à 4-6 fleurs, égalant ou un peu plus court que son pédoncule; carpelles à carène dorsale crénelée-tuberculeuse. *P. acutifolius*. 5
5. Feuilles très-étroites presque sétacées, uninerviées ou à deux nervures latérales peu visibles; chaque fleur ne développant ord. qu'un seul carpelle; carpelles à côté interne presque droit ou peu bombé, présentant ord. à sa base une petite dent, à carène dorsale ord. crénelée-tuberculeuse *P. trichoides*.
Feuilles plus ou moins étroites, à 5-5 nervures très-visibles; plus d'un carpelle dans chaque fleur; carpelles à carène dorsale toujours lisse 6
6. Feuilles obtuses; épi égalant environ son pédoncule. *P. obtusifolius*.
Feuilles plus ou moins aiguës; épi 2-4 fois plus court que son pédoncule. 7
7. Tige presque cylindrique, filiforme (1/3 de mill. de large); feuilles étroites, à 3 nervures; pédoncules filiformes non renflés au sommet *P. pusillus*.
Tige sensiblement comprimée, un peu foliacée (1-2 mill. de large); feuilles assez larges, à 5 nervures, rarement plus; pédoncules épaissis au sommet. *P. mucronatus*. 6
8. Feuilles toutes opposées; pédoncules très-courts, recourbés en crochet. *P. densus*.
Feuilles la plupart alternes; pédoncules allongés. 9
9. Feuilles, au moins les supérieures, coriaces nageantes 40
Feuilles toutes membranaceuses transparentes, submergées très-rarement nageantes. 15
10. Feuilles inférieures sessiles, ou brièvement atténuées à la base. 41
Feuilles toutes longuement pétiolées 12
11. Feuilles nageantes oblongues-ovales, atténuées en un pétiole plus court que le limbe, prenant avec les fruits à la maturité une teinte roussâtre; pédoncules fructifères d'égale épaisseur dans toute leur étendue *P. alpinus*.
Feuilles nageantes ovales, plus rarement lancéolées, longuement pétiolées; pédoncules fructifères renflés de la base au sommet. *P. gramineus*. 13
12. Feuilles supérieures ovales-oblongues ou ovales-elliptiques, brusquement rétrécies, souvent arrondies ou un peu en cœur et présentant deux plis à la base; carpelles à carène (sur le frais) obtuse. 43
Feuilles supérieures oblongues, ou oblongues lancéolées, rarement ovales elliptiques, ord. longuement atténuées à la base, rarement arrondies, dépourvues de plis; carpelles à carène aiguë. 44
13. Carpelles gros 4 mill., demeurant verts après dessiccation, en épi épais un peu lâche; feuilles submergées pourrissant après la floraison. *P. natans*.
Carpelles petits 2 mill., devenant rougeâtres par la dessiccation, en épi grêle très-compact; feuilles submergées persistant ord. après la floraison. *P. polygonifolius*. 14
14. Feuilles les plus supérieures lancéolées-elliptiques assez brusquement atténuées en coin à la base. *P. fluitans*.
Feuilles les plus supérieures oblongues-spatulées, longuement atténuées à la base. *P. spatulatus*. 15
15. Feuilles sessiles, à base large cordée-amplexicaule et d'apparence perfoliée, à oreillettes entourant et débordant la tige *P. perfoliatus*.
Feuilles sessiles ou pétiolées, non amplexicaules ou semi-amplexicaules mais à oreillettes petites et ne débordant pas la tige 46
16. Carpelles acuminés en un long bec; feuilles fortement ondulées-crispées. *P. crispus*.
Carpelles à bec court; feuilles planes ou un peu ondulées 47

17. Pédoncles fructifères cylindriques, grêles; feuilles ovales-aiguës, cordées à la base, plus ou moins longuement pétiolées. *P. plantagineus*.
Pédoncles fructifères plus ou moins robustes, ou renflés de la base au sommet; feuilles oblongues, lancéolées, ou lanceolées-étroites, rarement ovales, non cordées à la base, pétiolées ou sessiles 48
18. Feuilles pétiolées ou atténuées à la base, jamais semi-amplexicaules. 19
Feuilles sessiles, très-peu rétrécies à la base, élargies ou arrondies, semi-amplexicaules. 22
19. Feuilles et fruits pr. nant une teinte rousâtre après dessiccation; pédoncles fructifères de même épaisseur dans toute leur longueur. *P. alpinus*.
Feuilles et fruits demeurant verts après dessiccation; pédoncles fructifères renflés de la base au sommet ou cylindriques. 20
20. Feuilles lisses ou presque lisses aux bords, larges, ovales ou ovales-oblongues, sessiles, arrondies à la base; pédoncles fructifères cylindriques. *P. decipiens*.
Feuilles finement denticulées en scie sur les bords, larges, pétiolées ou atténuées en pétiole, ou étroites, linéaires-lancéolées; pédoncles fructifères renflés de la base au sommet. 21
21. Feuilles ord. grandes, pétiolées, mucronées; tige ord. épaisse *P. lucens*.
Feuilles petites, sessiles, aiguës ou obtuses; tige ord. presque filiforme. *P. gramineus*.
22. Feuilles oblongues-allongées, élargies à la base; pédoncles fructifères très-allongés (15-20 cent.); carpelles secs à carine mince et presque adhé. *P. praelongus*.
Feuilles ovales ou ovales-lancéolées, relativement courtes, non élargies à la base; pédoncles fructifères non très-longs 23
23. Feuilles lisses ou presque lisses, non semi-amplexicaules; pédoncles fructifères cylindriques. *P. decipiens*.
Feuilles finement denticulées en scie sur les bords, semi-amplexicaules; pédoncles fructifères renflés de la base au sommet *P. nitens*.

Section I. Diversifolia. — Feuilles supérieures coriaces nageantes, souvent plus larges que les inférieures qui sont submergées et ord. membraneuses-transparentes.

† Feuilles florales toujours nageantes et toutes coriaces.

1. *P. NATANS* L. (*P. nageant*). Étangs, mares, eaux tranquilles aux bords des rivières. — C., AC. — ♀. — Juin-août.
2. *P. POLYGONIFOLIUS* Pourret; *P. oblongus* Viv. (P. à feuilles de Renouée). Ruisseaux, mares, étangs. — C. Région ardennaise; AR. Zone campinienne; R. ailleurs et manque sur de très grandes étendues. — ♀. Juin juillet. — Plus que le précédent, ce type varie dans la grandeur et la forme des feuilles. Voir *Notes*, fasc. 1, p. 25. Il a été distribué par quelques amateurs du pays sous le nom de *P. helodes* Dmrt., forme qui n'est inconnue, mais qui, d'après sa description, n'appartient pas à ce groupe.

Obs. — *P. nitans* Roth. doit être recherché. *P. spathulatus* Schrad. a été autrefois signalé dans le Limbourg. Je possède, des étangs d'Uybergen, une plante non fleurie qui pourrait à la rigueur lui être rapportée. Quelques auteurs considèrent *P. spathulatus* comme un hybride des *P. natans*, *polygonifolius* et *alpinus*. Toujours est-il que c'est une forme assez variable dans ses feuilles.

†† Feuilles florales tantôt nageantes et plus ou moins coriaces, tantôt submergées et membraneuses-transparentes.

3. *P. ALPINUS* Ball.; *P. rufescens* Schrad., *P. semipellucidus* K. et Z. (P. des Alpes). Mares, fossés, étangs. — AR., mais assez répandu. Zones campinienne et argilo-sablonneuse; R. ailleurs, mais paraît manquer dans la Région ardennaise. — ♀. — Juin-juillet. — La forme à feuilles supérieures nageantes et coriaces peut être assez robuste, ou petite (var. *minor* Crép. *Notes*, fasc. III, 27; la forme à feuilles toutes submergées, sessiles et lancéolées est la var. *obscurus* (*P. obscurus* DC.).
4. *P. GRAMINEUS* L. (*P. graminée*). Mares, étangs, rivières, canaux. — Zone campinienne: canal de la Campine entre Hasselt et Curange où il est abondant (il est probable qu'il existe çà et là dans tout ce canal), entre Genck et Zonhoven (on l'indique à Malines, Uybergen; Zone argilo-sablonneuse: Ypres (on l'indique à Hauwaert); Zone ecdaréuse: on le signale à Reulies et Virelles. — ♀. — Juin-août. — C'est une espèce qui varie beaucoup dans les contrées où elle est commune. La var. *graminifolius* Fries (*P. gramineus* L.) a les feuilles toutes submergées, linéaires-lancéolées; la var. *heterophyllus* Fries (*P. heterophyllus* Schreb.) a les feuilles supérieures nageantes et coriaces.

Section II. Conformifolia. — Feuilles ord. toutes submergées membraneuses-transparentes, les supérieures et les inférieures de même forme.

† Feuilles toutes alternes, ou les unes alternes et les autres opposées.

3. P. PLANTAGINIFOLIOS DUCROZ; P. coloratus Hornem., P. Hornemanni G. F. W. Mey. (P. à feuilles de Plantain). Mares, fossés. — Zone campinienne: Peuthy, Perck, Bergh, Campenhout; Zone calcaireuse: Saint Ghislain. — \mathcal{N} . — Juillet-août.

6. P. LUCIUS L. (P. luisant). Mares, étangs, fossés, rivières, canaux. — AC., et répandu par places. Région septentrionale et Zone argilo-sablonneuse; AR., ailleurs, mais manque dans certains cantons, et dans la Région ardennaise n'existe que dans la Semoy. — \mathcal{N} . — Juin-août. — Les feuilles peuvent être très-amples oblongues-lancéolées, ou ovales elliptiques et assez courtes (var. nitens. — P. nitens Willd. non Web.), ou bien elles peuvent être très-allongées, étroites (var. longifolius. — P. longifolius J. Gay). Pour cette dernière variété qui est rare, voir Notes, fasc. III, p. 27.

Obs. — On devra rechercher P. nitens Web., P. decipiens Nolte et P. praelongus Wulf, espèces à feuilles toutes submergées membraneuses-transparentes et rappelant un peu le type précédent.

7. P. CRISPUS L. (P. crépu). Mares, étangs, fossés, eaux tranquilles. — C., AC., mais assez rare par places et paraît n'exister dans la Région ardennaise que dans la Semoy. — \mathcal{N} . — Mai-septembre. — Se présente rarement à feuilles planes (var. serrulatus. — P. serrulatus Schrad). Je n'ai pas encore vu cette forme en Belgique.

8. P. PERFOLIATUS L. (P. perforié). Rivières, ruisseaux, étangs. — C., AC., mais assez rare par places, et dans la Région ardennaise n'est connu que dans la Semoy. — \mathcal{N} . — Juin-juillet.

†† Feuilles toutes opposées.

9. P. DENSUS L. (P. serré). Ruisseaux, fontaines, étangs, mares, fossés. — AC., mais assez rare par places et est rare dans la Région ardennaise. — \mathcal{N} . — Juin-septembre. — Les feuilles peuvent être ovales-acuminées (var. ovalus Döll.), ou lancéolées (var. serratus. — P. serratus L., P. oppositifolius DC.), ou linéaires-lancéolées étroites (var. setaceus. — P. setaceus L.). Je n'ai pas encore rencontré cette dernière variété.

Section III. Graminifolia. — Feuilles toutes membraneuses-transparentes, submergées, de la même forme, sessiles, linéaires, à nervures parallèles.

† Stipules soudées en forme de spathe axillaire.

* Feuilles multinerviées, à nervures principales séparées par un grand nombre de fines nervures secondaires.

10. P. COMPRESSUS L.; P. zosteracfolius Schum. (P. comprimé). Mares, fossés. — Zone campinienne: Tronchiennes, Destelbergen, entre Berchem et Bergerhout, mais probablement ailleurs. — \mathcal{N} . — Juillet-août.

11. P. ACUTIFOLIUS Link (P. à feuilles aiguës). Mares, étangs, fossés. — AR. Zones campinienne et argilo-sablonneuse; Zone calcaireuse: on me l'indique à Froidchappelle. — \mathcal{N} . — Juin-août.

** Feuilles jaunecrevées, à 3-7 nervures non séparées par de fines nervures secondaires.

12. P. OBTUSIFOLIUS M. et K. (P. à feuilles obtuses). Mares, étangs, fossés. — R. Zone campinienne; Zone argilo-sablonneuse: Thielt-Notre-Dame, Winghe-St-Georges; Gelrode. — \mathcal{N} . — Juin-août. — Les feuilles varient assez en largeur.

13. P. MUCRONATUS Schrad.; P. Oederi G. Mey. (P. mucroné). Mares, étangs, fossés. — AR. Région septentrionale; Zone argilo-sablonneuse: Herchies, mais probablement çà et là confondu avec le suivant. — \mathcal{N} . — Juin-août. — Voir, sur cette espèce, de nombreux détails dans les Notes, fasc. V, pp. 406-414.

14. P. PESILLUS L. (P. fluit). Mares, étangs, fossés, ruisseaux. — AC., mais répandu par places. Région septentrionale; AC., AR. ailleurs, mais est rare dans la Région ardennaise. — \mathcal{N} . — Juin-septembre.

15. P. TRICHOIDES Chamisso; P. monoqynus J. Gay (P. à feuilles capillaires). Mares, fossés. — Zone campinienne: Schaete, Destelbergen, Termonde, Auvers, mais

probablement çà et là; Zone argilo-sablonneuse; Saint-Troind, Binderveld. — \mathcal{J} . — Juin-juillet. — Les carpelles varient à carène denticulée-tuberculeuse (var. *tuberculatus*. — *P. tuberculatus* Ten. et Guss.) et à carène lisse ou presque lisse (var. *liocarpus* Aschs.). Cette dernière variété a été trouvée à Saint-Troind et Anvers. Voir, sur cette espèce, de nombreux détails dans les *Notes*, fasc. IV, pp. 47-48 et V, pp. 114-116.

† *Stipules soudées avec la partie pétiolaire de la feuille en une gaine qui embrasse longuement la tige ou le rameau.*

16. *P. pectinatus* L. (*P. pectiné*). Fossés, mares, étangs, rivières. — C. Zones maritime et poldérienne; AC., AR. ailleurs, mais manque sur de grandes étendues et n'existe pas dans la Région ardennaise. — \mathcal{J} . — Juin-août. — La var. *scoparius* Wallr. (*P. flabellatus* Babingt.), à tige très ramifiée, à feuilles sétacées et formant des masses plus ou moins compactes disposées en éventail, se rencontre surtout abondamment dans les Zones maritime et poldérienne. Voir sur elle de nombreux détails dans les *Notes*, fasc. IV, pp. 45-47.

2. *ZANNICHELLIA* L. (*Zannichellie*). Fleurs unisexuelles, *monoïques, solitaires, ou une fleur mâle et une fleur femelle réunies au niveau d'une même feuille. Fleur mâle: Périanthe nul. Étamine 1, à filet filiforme. Fleur femelle: Périanthe monophylle, membraneux, n'entourant que la base de l'ovaire. Carpelles 2-6, subsessiles ou pédicellés, coriaces, à dos souvent crénelé.* — Feuilles alternes ou opposées, toutes submergées, sessiles, linéaires-étroites ou presque capillaires; stipules soudées en forme de spathe embrassant à la fois et les fleurs et la base du rameau; fleurs très-petites, se développant sous l'eau.

Plante croissant souvent en masse serrée dans les eaux et ressemblant un peu à Potamogeton pusillus. *Z. palustris*.

1. *Z. palustris* L. (*Z. des marais*). Fossés, mares, étangs. — C., AC. Zones maritime et poldérienne; AR., R. ailleurs, mais manque dans la Région ardennaise. — \mathcal{J} . — Mai-septembre.

Obs. — Certains auteurs distinguent plusieurs espèces parmi les formes de cette plante, tandis que d'autres n'y voient que de simples variétés. N'ayant point étudié ces formes d'une façon approfondie, je ne puis me prononcer sur leur valeur. Divers floristes ne reconnaissent que deux espèces: l'une à étamine 4 loculaire à filet s'allongeant beaucoup, à stigmate ovale non papilleux (*Z. palustris* Willd. — *Z. macrostemon* J. Gay), l'autre à étamine biloculaire à filet court, à stigmate discoïde papilleux (*Z. dentata* Willd. — *Z. brachystemon* J. Gay). En Belgique, tout ce que j'ai pu examiner sur le frais se rapporte à la première forme; d'autres floristes basent leur distinction sur la forme des carpelles.

Carpelles brièvement pédicellés, à style égalant la moitié du fruit qui est à bords peu ailés lisses, ou à 1 ou 2 carènes ailées-crénelées.

Z. palustris L. (*Z. repens* Bönningh.).

Carpelles plus ou moins longuement | pédicellés à style grêle égalant environ la longueur du fruit qui est à une *Z. pedunculata* Rchb.) ou deux *Z. gibberosa* Rchb.) carènes ailées-crénelées. *Z. pedicellata* Fries.

Carpelles sessiles ou très-brièvement | pédicellés, à style égalant environ le quart de la longueur du fruit. *Z. polycarpa* Nolte.

Le premier s'observe dans l'intérieur du pays, le second dans les Zones maritime et poldérienne, mais je n'ai pas encore observé le dernier.

CV. — NAÏADÉES (Link).

Fleurs unisexuelles, monoïques ou dioïques. Péricarpe remplacé, au moins dans les fleurs mâles, par une spathe membraneuse-celluleuse. Fleur mâle : Étamine 1, à filet nul ou très-court, à anthère à une ou à quatre loges. Fleur femelle : Styles 2-5, filiformes, stigmatifères à leur face interne. Fruit libre, uniloculaire, monosperme, indéhiscent, à endocarpe coriace ou ligneux. Périsperme nul. Embryon macropode droit. — Plantes vivant dans l'eau, submergées; tiges rameuses; feuilles opposées ou ternées, sessiles, à base large membraneuse engainante, à nervures non distinctes, cassantes, sinuées-dentées à dents spinescentes; fleurs axillaires, peu apparentes.

Feuilles étroites (2 mill.), à gaine entière; anthère à 4 loges NAJAS (1)
 Feuilles très-étroites env. 4 2 mill.), à gaine denticulée-ciliée; anthère à 4 loges.
CAULINIA (2)

1. NAJAS L. (Naïade). Fleurs dioïques, ord. solitaires à l'aisselle des feuilles. Fleur mâle réduite à une étamine entourée d'une spathe terminée par deux pointes en se fendant longitudinalement. *Anthère tétragone*, brusquement apiculée, à 4 loges, s'ouvrant au sommet en 4 valves qui s'enroulent en dehors.

Feuilles linéaires assez larges, à gaine entière *N. marina*.

1. N. marina L. (*fragilis*); *N. major* Roth. *N. marina* L. Rivières, mares. — Zone argilo-sablonneuse: Parc près de Louvain, Ypres. — ☉ — Juin-août. — Autrefois indiqué dans la Meuse à Jupille et Herstal.

2. CAULINIA Willd. (Caulinie). Fleurs monoïques, réunies plusieurs à l'aisselle des feuilles. Fleur mâle réduite à une étamine entourée d'une spathe tubuleuse, renflée au milieu, ouverte et denticulée au sommet. *Anthère* atténuée inférieurement en un filet épais, oblongue, à une seule loge.

Feuilles linéaires très-étroites, recourbées, à gaine denticulée-ciliée *C. minor*.

1. C. minor All. (*Vajas*) Coss. et Germ.; *C. fragilis* Willd. (*C. minore* L.). Rivières, canaux, étangs. — Zone campinienne: Canal de la Campine entre Hasselt et Stockroye (abondant, se retrouve à Merxem abondant), mais il est probable qu'il existe çà et là entre ces deux points, Canal de Louvain à Malines (indiqué à Bergh), Gand; Zone argilo-sablonneuse: Gelrode, Eegenhoven, Laeken. — ☉ — Juin août. — Autrefois signalé à Ostende et Ramscapelle-lez-Nieuport.

CVI. — ZOSTÉRACÉES (Adr. de Juss.).

Fleurs hermaphrodites, monoïques ou dioïques, disposées sur un spadice. Péricarpe remplacé par une spathe membraneuse. Fleurs mâles : Étamines 1-2, rarement plus, à filet nul ou très-court, à anthère à une ou à deux loges. Fleurs femelles : Style 1, filiforme ou nul. Stigmate filiforme, étoilé ou pelté ombiliqué. Fruit composé de 1-4 carpelles libres entre eux, sessiles ou pédicellés, monospermes, indéhiscent, se rompant irrégulièrement ou bivalves, à péricarpe drupacé ou coriace. Périsperme nul. Embryon macropode

courbé. — *Plantes vivant dans l'eau de mer, submergées; feuilles étroites, linéaires, entières.*

- Feuilles filiformes-sétacées, à gaines gonflées; fleurs hermaphrodites, à 4 carpelles d'abord sessiles puis pédicellés RUPPIA (2)
 Feuilles linéaires, plus ou moins étroites, à gaines comprimées; fleurs monoïques à 1 carpelle sessile ZOSTERA (1)

1. ZOSTERA L. (Zostère). *Fleurs monoïques, disposées sur un spadice naissant de la face supérieure des feuilles fendues longitudinalement à leur base. Spadice aplati, membraneux, nu sur la face dorsale, portant en avant les étamines et les pistils alternes et bisériés. Périanthe nul. Fleur mâle réduite à une anthère subsessile, uniloculaire. Fleur femelle: Style 1. Stigmates 2, filiformes. Fruit uniloculaire, monosperme, se rompant irrégulièrement.*

Feuilles très-étroites (2/3-2 mill.), à 5 nervures dont les 2 latérales peu visibles; feuilles spathique s'élargissant brusquement sous le spadice; celui-ci muni aux bords d'étroites et courtes bandelettes courbées sur les pistils Z. nana.

Feuilles plus ou moins larges (2-8 mill.), à 5-7 nervures dont les deux latérales peu visibles; feuille spathique s'élargissant insensiblement sous le spadice; celui-ci dépourvu de bandelettes sur les bords supérieurs Z. marina.

1. Z. MARINA L. (Z. maritime). Côtes maritimes. — Zone maritime: rejeté par le flux sur toute l'étendue de nos côtes et assez commun. — ♀. — Juin-août.

Obs. — Comme je l'ai déjà dit, cette espèce est douteuse pour notre flore, puisqu'on ne sait pas encore d'où proviennent les débris rejetés sur le littoral. — On trouve sur celui-ci les formes à feuilles larges et à feuilles étroites (var. *angustifolia* Hornem. — Z. *angustifolia* Rehb.). Voir Notes, fasc. II, p. 70.

2. Z. NANA Roth; Crep. Notes, fasc. II, 70; Z. *Noltei* Hornem., Z. *minoris* Rehb. Z. naine. Eaux saumâtres. — Zone maritime: abondant sur les plages de l'Escaut entre Doel et Sautyhet sur la rive droite vers la frontière, se retrouve çà et là rejeté sur nos côtes par la marée. — ♀. — Juin-août. — Voir Notes, fasc. II, pp. 70-71 et V, pp. 416-418.

2. RUPPIA L. (Ruppie). *Fleurs hermaphrodites, disposées par deux ou plus sur un spadice axillaire filiforme. Périanthe nul. Étamines 2, à anthères subsessiles, biloculaires. Style nul. Stigmates sessiles, peltés. Fruit composé de 4 carpelles libres, d'abord sessiles, puis pédicellés, uniloculaires, monospermes, indéhiscents. — Spadice tout d'abord renfermé dans les larges gaines spathiformes des feuilles, puis très-longuement exsert; feuilles très-étroites, sétacées.*

Pédoneules ord. assez courts (ord. à 2-3 cent.), droits ou un peu flexueux; fruits ord. subsemilunaires R. *rostellata*.

Pédoneules ord. longs (env. 1 décim.), enroulés en tire-bouchon à tours nombreux; fruits régulièrement ovoïdes R. *maritima*.

? R. ROSTELLATA Koch (R. à bec). Eaux saumâtres. — Je l'ai indiqué à Nieupoort d'après des échantillons communiqués par M. Mathieu, mais il reste à voir si ces échantillons provenaient bien de là. — ♀. — Août-octobre. — A rechercher.

? R. MARITIMA L.; R. *spiralis* Dumr. (R. maritime). Eaux saumâtres. — Est indiqué en Belgique, mais il n'a point été vu depuis très-longtemps. — ♀. — Août-septembre. — R. *rostellata* est-il essentiellement distinct de celui-ci?

CVII. — LEMNACÉES (Duby).

Fleurs monoïques, plus rarement dioïques, réduites chacune à une étamine ou à un ovaire, deux fleurs mâles et une fleur femelle naissant dans une même spathe, très-rarement les fleurs mâles et les fleurs femelles étant séparées. Spathe monophylle, transparente-réticulée, d'abord fermée, se rompant irrégulièrement lors de la floraison. Fleurs mâles se développant l'une après l'autre : Étamines à filets filiformes, à anthères biloculaires, didymes. Style se continuant avec la partie supérieure de l'ovaire. Stigmate orbiculaire, concave-infundibuliforme. Fruit libre, uniloculaire, indéchiscent ou se coupant transversalement, à péricarpe membraneux un peu charnu. Graines 1-7, insérées au fond de la loge. Périsperme charnu ou presque nul. Embryon macropode droit. — *Plantes très-petites nageant à la surface des eaux, plus rarement submergées, flottant librement, constituées par des frondes ord. déprimées-aplanies émettant par deux fentes latérales, plus rarement par une fente basilaire, de jeunes frondes, simulant des feuilles qui sortiraient l'une de l'autre; frondes ord. lenticulaires, donnant ord. naissance à leur face inférieure à des fibres radicales simples; fleurs se développant rarement, naissant dans la fente que présente le bord des frondes.*

1. LEMNA L. (Lenticule). — Caractères de la famille.

1. Frondes très-petites, subglobuleuses, dépourvues de racines *L. arrhiza*.
Frondes pourvues de racines 2
2. Frondes oblongues-lancéolées, rétrécies à la base en forme de pétiole, nageantes
seulement lors de la floraison *L. trisulca*.
Frondes arrondies, jamais atténuées en forme de pétiole, nageantes 3
5. Frondes rouges en dessous, portant chacune plusieurs racines *L. polyrrhiza*.
Frondes jamais rouges en dessous, chacune à une seule racine 4
4. Frondes planes en dessous; fruit monosperme *L. minor*.
Frondes gibbeuses-spongieuses en dessous; fruit à 2-6 graines *L. gibba*.
1. *L. tristrica* L. (L. à trois lobes). Mares, fossés. — C. Région septentrionale, surtout vers l'Ouest; AC. Zone argilo-sablonneuse, Zone calcaireuse, mais seulement sur la rive gauche de la Sambre; R. ailleurs et manque dans la Région ardennaise. — \mathcal{J} . — Avril-mai.
2. *L. minor* L. (L. mineur). Mares, fossés. — C. — \mathcal{J} . — Avril-juin. — Dans la Zone campinienne, je l'ai vu plusieurs fois fleurir abondamment.
3. *L. gibba* L.; *Telmatophace* Schleiden (L. gibbeuse). Mares, fossés. — AC. Région septentrionale, surtout vers l'Ouest; AR. Zone argilo-sablonneuse; R. Zone calcaireuse. — \mathcal{J} . — Avril-juin.

Obs. — M. Vandenborn (voir *Bull. de la Soc. roy. de Bot.*, IV, pp. 50-51) pense que cette plante n'est qu'un simple état du type précédent. Les raisons qu'il invoque pour appuyer sa manière de voir ne sont pas concluantes. Mais il m'a écrit qu'il avait cultivé *L. minor* et qu'il avait vu produire à cette espèce *L. gibba*. En présence de ce qu'on connaît sur l'organisation du fruit de ce dernier, j'ai peine à croire au fait rapporté par mon correspondant.

4. *L. polyrrhiza* L.; *Spirodela* Schleiden (L. à plusieurs racines). Mares, fossés. — AC. C. Région septentrionale, surtout à l'Ouest; AC. Zone argilo-sablonneuse, Zone calcaireuse sur la rive gauche de la Sambre, mais rare sur la rive droite; il existe probablement dans la Région jurassique. — \mathcal{J} . — Mai-juin.
5. *L. arrhiza* L.; *Wolfa* Coss. et Germ., *W. Michellii* Schleiden (L. sans racines). Mares, fossés. — R., mais abondant par places. Région septentrionale, surtout à l'Ouest; Zone argilo-sablonneuse: Belœil, Canal entre Laeken et Vilvorde, Ixelles,

Vliermael-Root, Wintershoven. — \mathcal{L} — Juin-septembre. — Est probablement plus répandu.

Obs. — M. Franchet (Voir *Billotia*, pp. 25-32) décrit longuement cette plante qu'il considère comme une Algue. Il lui donne le nom de *Bruniera ruipara*.

CLASSE II.

Graines pourvues d'un péricarpe. — Plantes terrestres ou aquatiques.

CVIII. — AROÏDÉES (Juss.).

Fleurs ord. unisexuelles monoïques dépourvues de péricarpe et de bractées, plus rarement hermaphrodites munies d'un péricarpe, groupées sur un axe charnu simple (spadice) qui est ord. entouré d'une spathe monophylle le plus souvent roulée en cornet; les fleurs mâles réduites à une étamine, les femelles à un pistil, les fleurs des deux sexes réunies sur le même spadice plus rarement placées sur des spadices différents, les mâles mêlées aux femelles ou groupées au-dessus d'elles; les fleurs hermaphrodites à 4-6 plus rarement 5 étamines, ne renfermant qu'un seul ovaire, munies d'un péricarpe à divisions herbacées en nombre égal à celui des étamines. Étamines libres ou diversement soudées: dans les fleurs unisexuelles ord. à filet très-court ou réduites à une anthère sessile, dans les fleurs hermaphrodites opposées aux divisions du péricarpe et ord. munies d'un filet de la longueur du péricarpe; anthères biloculaires ou uniloculaires, à loges s'ouvrant longitudinalement ou seulement au sommet par une fente courte. Style nul ou indivis. Stigmate capité ou discoïde, indivis, très-rarement lobé. Fruit bacciforme, succulent, plus rarement non succulent, indéhiscence, monosperme. Péricarpe épais farineux ou charnu-farineux, très-rarement mince. — Plantes vivaces, acaules ou plus rarement caulescentes, à souche traçante; feuilles ord. toutes radicales.

1. Plante élevée; feuilles très longues, étroites, ensiformes; fleurs munies d'un péricarpe ACORES (5)
- Plante de petite taille; feuilles sagittées ou ovales-cordées; péricarpe nul 2
2. Spadice longuement nu au sommet; spathe roulée en cornet; feuilles ord. sagittées. ARUM (1)
- Spadice entièrement couvert de fleurs; spathe presque plane; feuilles ovales-cordées. CALLA (2)

1. ARUM L. (Gouet). *Spathe roulée en cornet. Spadice* cylindrique nu dans sa partie supérieure plus ou moins renflée, portant à sa base les fleurs unisexuelles réduites à des étamines et à des ovaires qui forment deux groupes en forme d'anneau et séparés. Anthères sessiles, placées sur plusieurs rangs au-dessus du groupe des ovaires. Fruit charnu-succulent, monosperme. — Plantes terrestres; feuilles sagittées ou cordées.

Feuilles sagittées; spadice d'un violet purpurin supérieurement, à renflement environ 1 fois plus court que la partie atténuée; fruit rouge *A. maculatum*.

1. *A. MACULATUM* L. (G. tacheté. Bois frais, haies. — C. Région jurassique et Zone calcaireuse; AR. Région ardennaise, Zone argilo-sablonneuse; R. Zone campinienne. — \mathcal{N} . — Avril-mai.

2. *CALLA* L. (*Calla*). *Spathe presque plane. Spadice cylindrique, portant sur toute sa surface les fleurs unisexuelles réduites à des étamines et à des ovaires entremêlés. Etamines à filets filiformes. Fruit charnu-succulent, à plusieurs graines. — Plante aquatique; feuilles cordées.*

Rhizome horizontal, traçant; feuilles cordées ovales apiculées, presque aussi larges que longues; spathe à face interne d'un blanc d'ivoire; fruit rouge. *C. palustris*.

K 1. *C. PALUSTRIS* L. (C. des marais). Marais tourbeux. — R. Zone campinienne, mais n'existe pas à l'Ouest; Région ardennaise: Bastogne, Recogne, Nafrature. — \mathcal{N} . — Juin-juillet.

3. *ACORUS* L. (*Acore*). *Spathe continuant la direction de la tige et semblable aux feuilles. Spadice couvert de fleurs hermaphrodites munies d'un périanthe à 6 divisions membraneuses persistantes. Etamines 6, opposées aux divisions du périanthe, à filets linéaires. Fruit capsulaire indéhiscence, à 1-3 graines. — Plante aquatique; feuilles linéaires-ensiformes, à nervures parallèles.*

Plante élevée; rhizome traçant, aromatique; feuilles d'un vert clair, un peu ondulées aux bords; spadice dévié latéralement *A. Calamus*.

1. *A. CALAMUS* L. (A. odorant. Bords des eaux. — AR., R., mais répandu et abondant par places. — \mathcal{N} . — Juin-juillet. — Cette plante est-elle réellement indigène? Voir *Manuel*, éd. 1, p. 487.

CIX. — TYPHACÉES (Juss.).

Fleurs unisexuelles monoïques, les mâles et les femelles groupées séparément en épis denses ou en têtes globuleuses, les fleurs mâles réduites à une étamine, les femelles à un ovaire, la partie supérieure de l'inflorescence mâle, la partie inférieure femelle. Etamines tantôt libres, tantôt rapprochées par 2-4 et soudées par leurs filets, entremêlées de soies ou d'écailles disposées sans ordre. Ovaires libres, sessiles ou stipités, uniloculaires, ou soudés par paires et paraissant biloculaires, entourés de soies nombreuses ou d'écailles membraneuses au nombre de 3-5. Style indivis. Stigmate unilatéral, ord. allongé. Fruit sessile ou longuement stipité, ne se soudant pas avec les écailles ou les soies qui l'entourent, drupacé, sec, surmonté par le style persistant, monosperme, à endocarpe coriace ou ligneux soudé avec la graine. Périsperme charnu farineux. — Plantes croissant dans les lieux marécageux ou dans l'eau, vivaces, herbacées; tiges simples ou rameuses; feuilles alternes ou toutes radicales, souvent longuement engaïnantes, linéaires à nervures parallèles.

Fleurs en épis ord. cylindriques, très-compacts; fruits entremêlés de longues soies.

Fleurs en têtes globuleuses; fruits entremêlés d'écailles. *SPARGANIUM* (2)

TYPHA (1)

1. *TYPHA* L. (Massette). Fleurs mâles et fleurs femelles constituant deux *épîs cylindriques* superposés, contigus ou espacés. Etamines rapprochées par 2-4 et plus ou moins soudées par leurs filets, entourées de soies nombreuses. *Fruit très-petit, porté sur un pédoncule capillaire muni de soies nombreuses et longues.*

1. Feuilles très-étroites (2-5 mill.) ; les caulinaires réduites à des gaines surmontées d'un court mucron foliacé ; épîs femelles courts à la fin elliptiques (pas une fois plus longs que larges) *T. minima*. Feuilles plus ou moins larges ; les caulinaires très-longues ; épîs femelles ord. beaucoup plus longs que larges. 2
 2. Épîs mâles et épîs femelles distants ; feuilles étroites, convexes en dehors, un peu concaves en dedans ; poils de l'épî femelle épaissis au sommet. *T. angustifolia*. Épîs mâles et épîs femelles contigus ou à peine espacés ; feuilles planes ; poils de l'épî femelle non épaissis au sommet *T. latifolia*.
1. *T. LATIFOLIA* L. (M. à larges feuilles). Étangs, fossés, rivières, lieux marécageux. — AC., AR., abondant et répandu par places, mais il est rare dans la Région ardennaise. — \mathcal{J} — Juin-août.

Obs. — Présenterait une forme à épî femelle court subclaviforme, à feuilles plus étroites (var. *intermedia* Coss. et Germ.). — A rechercher.

2. *T. ANGUSTIFOLIA* L. (M. à feuilles étroites). Étangs, fossés, rivières, lieux marécageux. — C., AC. Zones maritime et poldéricenne ; R. ailleurs. — \mathcal{J} — Juin-août.

Obs. — En 1854, quelques pieds de *T. minima* Hoppe ont été trouvés à Lanaeken dans une station aujourd'hui détruite. Y était-il indigène ? Voir *Notes*, fasc. IV, pp. 48-49.

2. *SPARGANIUM* L. (Rubanier). Fleurs mâles et fleurs femelles constituant plusieurs *têtes globuleuses* superposées et espacées. Etamines libres, entremêlées d'écailles membraneuses. *Fruit entouré de 3-5 écailles membraneuses, anguleux, ord. sessile.*

1. Têtes de fleurs en grappe rameuse ; écailles entières au sommet *S. erectum*. Têtes de fleurs en grappe simple ; écailles dentées au sommet 2
2. Feuilles ord. dressées, triquètres ; fruit très-brièvement stipité, terminé par un bec long égalant les $\frac{3}{4}$ de sa hauteur *S. simplex*. Feuilles nageantes, planes ou canaliculées ; fruit sessile terminé par un bec court n'égalant pas le quart de sa hauteur *S. natans*.

1. *S. ERECTUM* L. (*pro parte*) ; *S. ramosum* Huds. (R. dressé). Bords des eaux, lieux marécageux. — C., AC. — \mathcal{J} — Juin-août.

2. *S. SIMPLEX* Huds. ; *S. erectum* β L. (R. simple). Bords des eaux, lieux marécageux. — AC., AR. — \mathcal{J} — Juin-août. — Varie à tige et à feuilles nageantes (var. *fluitans*).

3. *S. NATANS* L. *Spec.* ; *S. minimum* Fries (R. nageant). Mares, fossés. — R. Zone campinienne, mais à l'Ouest on ne me le signale qu'à Exaerde ; Région jurassique ; Vance. — \mathcal{J} — Juillet-août.

Obs. — Pour la synonymie, voir *Bull. de la Soc. roy. de Bot.*, IV, pp. 75-74. Le *S. natans* de quelques auteurs se rapporte à *S. affine* Schmitz., espèce du Nord et de la région élevée des montagnes.

CX. — JONCÉES (DC.).

Fleurs hermaphrodites, rarement unisexuelles par avortement, régulières. Périanthe scarieux, persistant, ord. brunâtre, à 6 divisions libres, disposées sur deux rangs. Etamines 6, rarement 5 par avortement, hypogynes ou insérées à la base des divisions du péri-anthe. Style indivis, ord. très-court. Stigmates 3, filiformes, poilus. Fruit libre, à 3 carpelles, capsulaire, à déhiscence loculicide, à 3 valves, triloculaires à loges polyspermes, ou uniloculaire trisperme.

Graines à testa souvent prolongé en forme d'appendice terminal ou basilaire. Périsperme charnu épais. — Plantes annuelles, ou plus ord. vivaces; feuilles à partie pétiolaire engainante, à limbe linéaire, plan, canaliculé ou cylindrique et alors présentant souvent de distance en distance des épaissements en forme de nœuds, quelquefois toutes radicales ou réduites à leur gaine; fleurs petites, solitaires ou en glomérules, souvent disposées en cymes ou en corymbes.

Capsule à 3 loges polyspermes; feuilles plus ou moins cylindriques, glabres, ou feuilles nulles JUNCUS (1)
 Capsule uniloculaire à 3 graines; feuilles plans, ord. poilues LIZULA (2)

1. JUNCUS L. (Jonc). Capsule à 3 loges polyspermes, s'ouvrant en 3 valves, qui portent chacune une cloison à leur partie moyenne. — Feuilles cylindriques ou canaliculées, souvent noueuses, glabres, quelquefois réduites à des gaines membraneuses.

1. Tiges dépourvues de feuilles, seulement munies à leur base de gaines membraneuses; inflorescence paraissant latérale 2
 Tiges feuillées ou feuilles toutes radicales; inflorescence terminale 6
2. Tiges grêles, filiformes, souvent penchées; inflorescence à 4-9 fleurs placée vers le milieu de la tige. J. filiformis.
 Tiges plus ou moins robustes; inflorescence très-multiflore portée vers la partie supérieure de la tige. 5
5. Tiges stériles (fausses feuilles), piquantes au sommet; graines appendiculées. J. maritimus.
 Tiges stériles nulles ou non piquantes; graines non appendiculées 4
4. Tiges glauques, à moelle interrompue par des lacunes horizontales rapprochées; gaines d'un pourpre noir, luisantes. J. glaucus.
 Tiges non glauques, assez cassantes, à moelle continue; gaines d'un brun mat ou verdâtres. 5
5. Capsule terminée par un petit mamelon portant le style; tiges finement striées à l'état frais. J. conglomeratus.
 Capsule à style non placé sur un petit mamelon; tiges très-lisses sur le frais. J. effusus.
6. Tiges florifères ne portant à leur base que des gaines, ou à feuilles piquantes. J. maritimus.
 Tiges florifères feuillées ou entourées de feuilles à leur base; feuilles non piquantes à la pointe 7
7. Fleurs réunies par 2-12 en petits glomérules très-denses. 8
 Fleurs solitaires, insérées à des niveaux différents, plus ou moins espacées ou rapprochées 14
8. Périclanthe dépassant beaucoup la capsule; plante annuelle 9
 Périclanthe égalant ou plus court que la capsule; plante vivace. 11
9. Tiges simples, nues, terminées ord. par un seul glomérule de fleurs; capsule ovoïde-subglobuleuse. J. capitatus.
 Tiges feuillées, rameuses; capsule oblongue-allongée. 10
10. Divisions du périclanthe inégales; capsule obtuse. J. bufonius.
 Divisions du périclanthe égales; capsule aiguë. J. pygmaeus.
11. Capsule obtuse; plante ord. petite (4-2 décim.). J. supinus.
 Capsule aiguë; plante ord. élevée 12
12. Périclanthe d'un blanc brunâtre, à divisions toutes obtuses, à pointe recourbée en dedans. J. obtusiflorus.
 Périclanthe ord. d'un brun foncé, à divisions extérieures aiguës. 15
15. Périclanthe à divisions toutes longuement acuminées aristées; capsule insensiblement atténuée en un long bec; tiges très-roides, dressées dès la base. J. sylvaticus.
 Périclanthe à divisions intérieures obtuses ou subobtusées; capsule brusquement et brièvement mucronée; tiges souvent ascendantes à la base J. lamprocarpus.
14. Plante annuelle, de petite taille (5-20 cent.) 15
 Plante vivace 16
15. Capsule subglobuleuse, égalant le périclanthe; feuilles à gaines auriculées. J. Tenageia.

- Capsule oblongue-allongée, ord. beaucoup plus courte que le périanthe; feuilles à gaines non auriculées. *J. bufonius*.
16. Tiges portant une feuille vers la moitié ou les 2/3 supérieurs; périanthe à divisions arrondies très-obtuses au sommet. 17
Tiges tout à fait nues ou seulement feuillées à la base; périanthe à divisions acuminées ou subaiguës. 18
17. Périanthe plus court que la capsule. *J. compressus*.
Périanthe égalant la capsule. *J. Gerardi*.
18. Souche érigée; feuilles rigides, étalées en rosette très-dense; inflorescence non dépassée par des bractées; périanthe égalant la capsule. *J. squarrosus*
Souche à rhizomes rampants; feuilles dressées; inflorescence longuement dépassée par deux longues bractées foliacées; périanthe dépassant beaucoup la capsule. *J. tenuis*.

1. *J. conglomeratus* L. *J. agglomé*. Bords des eaux, lieux frais. — C. — ♀. — Juin-août.

2. *J. repens* L. (*J. épars*). Bords des eaux, lieux frais. — C. — ♀. — Juin-août.

Obs. — Ces deux plantes, qui sont généralement considérées comme spécifiquement distinctes, peuvent présenter des inflorescences compactes ou diffusives. Il serait à désirer qu'elles fussent étudiées d'une façon approfondie, car les caractères qu'on leur attribue ne sont pas toujours rigoureusement constants. J'ai trouvé *J. conglomeratus* avec des tiges si finement striées qu'on pouvait les dire lisses. Quelques auteurs réunissent ces deux Joncs sous le nom de *J. communis* E. Mey.

3. *J. glaucus* Ehrh. (*J. glauque*). Bords des eaux, lieux frais. — C., si ce n'est dans la Région ardennaise, où il semble faire défaut. — ♀. — Juin-août.

Obs. I. — Entre cette espèce et *J. effusus* se produit un hybride (*J. diffusus* Hoppe) qu'on doit rechercher. Selon M. Duval Jouve, *J. glaucus* Ehrh. et *J. paniculatus* Hoppe seraient deux simples variétés constituant *J. infersus* L.

Obs. II. — On rencontrera peut-être sur nos côtes maritimes *J. balticus* Willd., espèce dont les caractères paraissent assez obscurs.

4. *J. filiformis* L. (*J. filiforme*). Bords des eaux, lieux frais. Région ardennaise: ravin de la Heagne et plateau de sa rive droite vers Coquillat, etc; Zone campinienne: Bog, Mandryck (*Bague*), Westerlo, Stockroye, Hasselt, Dœncheek. — ♀. — Juin-juillet.

5. *J. maritimus* Lmk. (*J. maritime*). Lieux sablonneux dans le voisinage de la mer. Zone maritime: çà et là le long du littoral et abondant par places, se retrouve sur les bords de l'Escaut vers Santvliet. — ♀. — Juin-août.

Obs. — Peut-être ? observera-t-on dans la Zone maritime *J. acutus* L. (*J. rojartii*), espèce qui se distingue de la précédente par sa capsule 1/3 plus longue que le périanthe, par les divisions intérieures du périanthe très-obtuses.

6. *J. pyramidalis* Thuill. (*J. latin*). Lieux sablonneux humides. — Zone campinienne: environs d'Anvers (*Gautier*), entre West Meerbeek et Westerlo, entre Eynhout et Gheel (*Van Haesebroeck*). — ♂. — Juin-juillet.

7. *J. capitatus* Weig.; *J. ericetorum* Poll. *J. en tet*. Lieux sablonneux humides. — Région jurassique: Yance vers Chantemelle ou pied, indique par Timant à Etalle. — ♂. — Juin-août. — Autrefois signalé à Piteisheim et Stamburges. Fait à peine partie de notre flore.

8. *J. supinus* Mönch; *J. subverticillatus* Wolf. *J. couché*. Marais, fossés, lieux humides. — C. Région ardennaise, Zone campinienne surtout dans les deux Campines; AC., AR. ailleurs et seulement dans les terrains siliceux. — ♀. — Juillet-septembre. — Variété à tiges couchées et radicales var. *uliginosus*. (*J. uliginosus* Roth.), ou à tiges allongées et flottantes (var. *fluitans*. — *J. fluitans* Lmk.).

9. *J. lamprocarpus* Ehrh.; *J. articulatus* α et β L. *J. à fruits luisants*. Lieux humides ou marécageux, bords des eaux. — C. — ♀. — Juillet-août.

Obs. I. — Plante extrêmement polymorphe. Ses tiges peuvent être dressées, ascendantes ou flottantes; son périanthe peut dépasser assez sensiblement la capsule ou seulement l'égaler.

Obs. II. — *J. alpinus* Vill. s'en distingue par ses tiges toujours dressées, rigides, par les divisions du périanthe toutes égales et arrondies obtuses.

10. *J. sylvaticus* Reich.; *J. acutiflorus* Ehrh., *J. articulatus* γ L. (*J. des bois*). Bois humides, bords des eaux, lieux humides. — C. Région ardennaise; C., AC. Zone campinienne; AC., AR. ailleurs. — ♀. — Juin-août.

Obs. — *J. atratus* Krocker ressemble beaucoup à ce dernier. Il s'en distingue par ses feuilles assez fortement striées sur le sec, et non presque lisses, par ses fleurs d'un brun noirâtre brillant, par son périanthe égalant la capsule et non plus court.

11. *J. obtusifolius* Ehrh. *J.* à fleurs obtuses. Bords des eaux, fossés, prairies marécageuses. — C., AC. Région maritime; Zone campinienne: Peuthy, Bergh, Campenhout, Bempynenbyck, mais probablement ailleurs; Zone argilo-sablonneuse: Herelds, Baisy, Villers-la Ville, Rhode-Sainte-Agathe, env. de Louvain, Thielt-Notre Dame, Leau, Saint-Trond, Wintershoven, mais probablement ailleurs: Zone calcareuse: Mons, Ypres; Région jurassique: entre Houdrigny et Dampicourt, Virton. — \mathcal{J} . — Juin-août.

12. *J. squarrosus* L. *J.* rude. Tourbières, pâturages, prairies, bruyères et bois humides. — C. Région ardennaise, Zone campinienne surtout dans les deux Campines; R. ailleurs et manque sur de très-grands espaces. — \mathcal{J} . — Juin-août.

13. *J. tenuis* Willd. *J.* menu. Bruyères humides, bois, bords des chemins. — Zone campinienne et Zone argil.-sablonneuse: jusqu'ici on l'a constaté çà et là et souvent très-abondant sur une aire assez étendue comprise entre Caggevinne Assent, Wimphe-Saint-Georges, Berthem, Campenhout, Houbbeck, Lâirie, Oeleghem, Brasschaet, Calmythout, Hoopstraeten, Gheel, Montaigu; en dehors de cette aire, on le retrouve en abondance à Wetteren. — \mathcal{J} . — Juin-juillet.

14. *J. compressus* Jacq. : *J. bulbosus* Plur. auct. *J.* comprimé. Bords des eaux, lieux humides. — C., AC., si ce n'est dans la Région ardennaise où on ne l'a pas encore signalé. — \mathcal{J} . — Juin-août. — On est dans l'incertitude touchant l'identité du *J. bulbosus* de Linné; les uns y veulent voir *J. compressus* ou *J. Gerardi*, les autres, *J. supinus*.

15. *J. GERARDI* Lois.; *J. botanicus* Wahlbg. (*J.* de Gérard. Bords des eaux et lieux humides qui renferment du sel. — C. Zones maritime et poldérienne. — \mathcal{J} . — Juin-août.

Obs. — Il est plus que probable que cette plante n'est qu'une simple variété de l'espèce précédente. La longueur relative du périanthe est une chose très-variable dans plusieurs types de ce genre.

16. *J. TENACIA* L. f. *J. Vaillantii* Thuill. (*J.* des marécages. Lieux humides. — AR. Zone calcareuse: vers sa limite méridionale sur la rive droite de la Sambre; R. Région ardennaise; Zone campinienne: assez commun dans la Campine limbourgeoise, se retrouve à Peuthy, Melbroeck, Bergh, mais existe probablement ailleurs; Zone argilo-sablonneuse: Thielt-Notre-Dame, Sart Dames Avelines, mais probablement ailleurs. — \odot — Juin-août.

17. *J. LUTONIS* L. (*J.* des crapauds. Bords des eaux, lieux frais. — C. — \odot — Juin-septembre.

Obs. I. — La forme à fleurs réunies par 2-5 en petits fascicules est la var. *fasciculatus* (*J. hybridus* Brot., *J. fasciculatus* Bert.; la forme à périanthe égalant ou dépassant très-peu la capsule est la var. *ranarius* (*J. ranarius* Perrier et Songeon). En présence de la variété qui se produit chez plusieurs types dans les proportions relatives du périanthe et de la capsule, on n'aurait pas dû penser à distinguer cette forme comme espèce. On la rencontre assez fréquemment dans les Zones maritime et poldérienne avec des variations qui la relient inévitablement au type.

Obs. II. — Dans un travail intitulé *Variations parallèles des types congénères* (in *Bull. de la Soc. Bot. de Fr.*, XII, pp. 196-211, 1863, M. Duval-Jouve a exposé d'une façon extrêmement curieuse les variations nombreux auxquelles les *Juncus* sont sujets.

2. LUZULA DC. (Luzule). Capsule uniloculaire, trisperme, s'ouvrant en 3 valves dépourvues de cloisons. — Feuilles planes, ord. poilues.

1. Fleurs solitaires au sommet de longs pélicelles; graines appendiculées au sommet. 2
Fleurs réunis en glomérules; graines non appendiculées ou appendiculées à la base. 5
2. Feuilles radicales adultes linéaires étroites (env. 5-4 mill. ou moins); pélicelles fructifères toujours dressées; valves du fruit aussi larges que longues, brièvement atténuées; périanthe égalant la capsule mère. *L. Forsteri*.
Feuilles radicales adultes linéaires lancéolées (ord. 3 mill. ou plus); pélicelles fructifères la plupart réfractés; valves du fruit plus longues que larges, assez longuement rétrécies au sommet; périanthe un peu plus court que la capsule mère. *L. pilosa*.

5. Panicule à rameaux 3-4 fois divisés; plante ord. élevée. 4
 Panicule à rameaux simples, rarement bifurqués; plante peu élevée. 5
4. Fleurs ord. blanchâtres; feuilles caulinaires à limbe 4-5 fois plus long que la gaine; bractées égalant ou dépassant la panicule. *L. nemorosa*.
 Fleurs brunâtres, feuilles caulinaires à limbe égalant ou plus court que la gaine; bractées plus courtes que la panicule. *L. sylvatica*.
3. Souche émettant des rejets traçants; épis penchés; anthères 1-5 fois plus longues que leurs filets *L. campestris*.
 Souche cespéteuse; épis dressés; anthères égalant environ leurs filets. *L. multiflora*.
1. *L. PILOSA* L. (*Juncus*) Willd.; *Juncus pilosus* α L., *L. vernalis* Desv. (L. poilue). Bois. — C. Région jurassique et Zone calcaireuse; AC. Zone argilo-sablonneuse; AL. Région ardennaise; R. Zone campinienne: ne paraît exister que sur quelques points. — ♀ — Avril-mai.
2. *L. FORSTERI* Sm. (*Juncus*) Desv. (L. de Forster). Bois. — Zone calcaireuse: bois d'Angre (Lelièvre et Boutman). — ♀ — Avril-mai.
- Obs. — Les diagnoses de ces deux espèces laissent à désirer et ne permettent pas de toujours distinguer sûrement *L. Forsteri* de certaines formes de *L. pilosa* à feuilles étroites et à pédicelles la plupart dressés. Les appendices de la graine n'offrent pas les différences qu'on leur attribue.
3. *L. SYLVATICA* Huds. (*Juncus*) Gaud.; *L. maxima* DC. (L. sylvatique). Bois frais, humides ou marécageux. — C., AC. Région ardennaise; AL., mais répandu par places. Zone calcaireuse, mais manque sur de grandes étendues et paraît rare sur la rive gauche de la Sambre; AL., répandu et abondant par places. Zone argilo-sablonneuse, mais manque sur de grandes étendues; Zone campinienne: Peuthy, Melsbroek, Tongerlo et Beverloo. — ♀. — Mai-juin. — Doit exister dans la Région jurassique.
4. *L. NEMOROSA* Poll. (pro parte) E. Mey.; *Juncus nemorosus* α Poll., *J. pilosus* β L., *J. angustifolius* Wulf., *J. albidus* Hoffm., *Luzula albida* Desv. (L. des bois). Bois. — C. Région ardennaise; AC. Région jurassique, Zone calcaireuse, mais paraît rare sur la rive gauche de la Sambre où on l'a indiqué autrefois à Vaulx et Calonne; Zone argilo-sablonneuse: La Cambre, Tangissart, Nivelles, on l'a indiqué à Louze. — ♀. — Mai-juin. — Offre une forme à fleurs un peu brunâtres (var. *rubella*).
5. *L. CAMPESTRIS* L. (*Juncus*) DC.; *Juncus campestris* α L. (L. champêtre). Pâturages, pelouses, prairies, etc. — C. — ♀. — Mars-mai.
6. *L. MULTIFLORA* Ehrh. (*Juncus*) Lej.; *Juncus erectus* Pers., *Luzula erecta* Desv. (L. multiflore). Bois, lieux herbeux. — AC. — ♀. — Mars-mai.

Obs. — Les uns le considèrent comme distinct, les autres le réunissent à *L. campestris*.
 Varie à fleurs rapprochées en glomérule lobulé (var. *congesta* Lej.).

CXI. — CYPÉRACÉES (Juss.).

Fleurs hermaphrodites ou unisexuelles, solitaires chacune à l'aiselle d'une bractée scarieuse (écaille), disposées en épis (épis, épillets) multiflores ou pauciflores, les écailles inférieures quelquefois stériles. Péricarpe nul, ou remplacé par des écailles ou des soies qui entourent l'ovaire, ou par une écaille bicarénée à bords ord. soudés et formant une enveloppe ouverte au sommet qui renferme l'ovaire (utricule). Etamines 3, plus rarement 2, hypogynes, à anthères insérées sur le filet par leur base, à loges linéaires soudées entre elles dans toute leur longueur. Style indivis, terminé par 2-5 stigmates filiformes. Fruit (akène) libre, sec, uniloculaire, monosperme, indéhiscent, trigone, subglobuleux, ou plus ou moins comprimé, souvent surmonté de la base persistante du style, quelquefois renfermé dans un utricule qui se détache avec lui. Péricarpe non soudé avec la graine. Périsperme farineux ou farineux-corné, très-épais. —

Plantes vivaces, plus rarement annuelles; tige (chaume) ord. simple, pleine, souvent triquète, non renflée en nœud au niveau de l'insertion des feuilles; *feuilles tristiques*, linéaires à nervures parallèles, *embrassant la tige* dans une grande étendue par une gaine à bords soudés (gaine non fendue); épis ou épillets hermaphrodites, unisexuels, ou androgynes.

- | | | |
|---|--------------|-----|
| 1. Fleurs unisexuelles; akènes renfermés dans une enveloppe ouverte au sommet (utricule). | CAREX | (1) |
| Fleurs hermaphrodites; akènes nus. | | 2 |
| 2. Akènes entourés de longues soies qui rendent les épillets longuement plumeux à la maturité. | ERIOPHORUM | (6) |
| Akènes à soies plus courtes que les écailles ou à soies nulles. | | 3 |
| 3. Epillets à écailles imbriquées sur deux rangs opposés. | | 4 |
| Epillets à écailles irrégulièrement imbriquées sur plus de deux rangs. | | 5 |
| 4. Epillets à 20-50 écailles, portant à leur base des bractées foliacées. | CYPERUS | (7) |
| Epillets à 6-9 écailles, les inférieures stériles, portant à leur base des bractées presque entièrement scarieuses. | SCHOENUS | (8) |
| 5. Chaque tige terminée par un épillet terminal sans bractées à la base. | | 6 |
| Chaque tige terminée par plusieurs épillets, ou par un épillet portant à sa base une bractée foliacée. | | 7 |
| 6. Style à base dilatée en bulbe. | HELFOCHARIS | (5) |
| Style non renflé à la base. | SCIRPUS | (4) |
| 7. Feuilles à bords très-rudes et découpés en fortes denticules. | GLADIUM | (3) |
| Feuilles à bords lisses ou paraissant lisses à l'œil nu. | | 8 |
| 8. Style renflé et articulé à sa base. | RHYNCHOSPORA | (2) |
| Style non dilaté à la base. | SCIRPUS | (4) |

Tribu I. Cariacées. — Fleurs unisexuelles. Epillets à écailles imbriquées sur plusieurs rangs. Akènes enveloppés dans un utricule.

1. CAREX L. (Carex). Fleurs disposées en épis ou en épillets unisexuels ou à la fois mâles et femelles (androgynes). Fleur mâle : Etamines 2-5. Fleur femelle : Ovaire surmonté d'un style indivis terminé par 2-5 stigmates filiformes, renfermé dans une enveloppe particulière (utricule) formée par une bractée bicarénée dont les bords se soudent ensemble excepté au sommet qui reste ouvert pour donner passage aux stigmates. Utricule s'accroissant avec l'ovaire, et se détachant avec le fruit, souvent atténué en bec, tronqué, bidenté ou bifide au sommet. — Epis ou épillets terminaux ou axillaires, solitaires, gémés ou fasciculés, espacés ou rapprochés au sommet de la tige en épi ou en panicule ord. spiciforme, plus rarement en épi terminal solitaire (1).

- | | | |
|--|-----------------------|---|
| 1. Tige terminée par un épi simple (toutes les fleurs insérées directement sur l'axe de la tige) | | 2 |
| Tige portant plusieurs épis ou épillets rapprochés en épi composé ou espacés. | | 3 |
| 2. Epi mâle au sommet, femelle à la base (plante monoïque); écailles caduques. | | 3 |
| Epi entièrement mâle ou femelle (plante dioïque); écailles persistantes. | | 4 |
| 3. Stigmates 2; fleurs femelles 5-7; utricules d'un brun foncé; tige cylindrique, striée. | <i>C. pulicaris.</i> | |
| Stigmates 5; fleurs femelles 2-5; utricules d'un brun jaunâtre; tige trigone. | <i>C. pauciflora.</i> | |
| 1. Souche émettant des rhizomes grêles, filiformes, produisant de petites touffes; feuilles presque lisses; tige ord. lisse; utricules ovales-élargis, arrondis à la base. | <i>C. diocca.</i> | |

(1) Pour la détermination, il faut récolter les Carex avec leur souche entière, avec fleurs, et avec fruits parfaitement mûrs.

- Souche cespituse, produisant de grosses touffes compactes; feuilles longuement scabres; tige ord. scabre; utricules ovales lancéolés, atténués à la base. *C. Davalliana.*
5. Épillets réunis en un glomérule ou tête compacte entourée à la base de 2-5 longues bractées foliacées. *C. cyperoides.*
Épillets ou épis espacés, ou rapprochés en un épi compact ou interrompu à la base, mais ne portant jamais qu'une seule bractée à sa base. 6
6. Épillets ord. sessiles contenant chacun ord. des fleurs mâles et des fleurs femelles (épillets androgynes, rapprochés au sommet de la tige en un épi composé (1)). 7
Épillets ord. entièrement mâles ou femelles, les inférieurs ord. espacés et pédonculés 34
7. Épillets inférieurs espacés à l'aisselle de longues bractées foliacées. 8 ou 9 *ad libit.*
Épillets plus ou moins rapprochés; jamais 2-5 bractées foliacées 9
8. Tiges filiformes grêles; 2-3 très-longues bractées; épillets tous solitaires. *C. remota.*
Tiges plus ou moins robustes; 2 longues bractées, l'inférieure égalant ou dépassant l'inflorescence; épillets réunis par 6-12 à l'aisselle des bractées inférieures. *C. axillaris.*
9. Souche horizontale longuement rampante. 40
Souche cespituse ou à peine traçante 13
10. Épillets mâles à la base 44
Épillets mâles au sommet ou certains épillets entièrement mâles ou entièrement femelles 15
11. Épillets blanchâtres, 5-9, grêles, un peu arqués en dehors, rapprochés sur deux rangs; utricules sans nervures *C. brizoides.*
Épillets brunâtres; utricules munis de nervures sur leurs faces 12
12. Épillets 6-15; utricules munis sur leurs bords, de la base au sommet, d'une aile membraneuse étroite; écailles roussâtres ou d'un jaune roussâtre; tige assez roide; rhizomes épais, robustes *C. ligerina.*
Épillets 5-7; utricules étroitement ailés vers le haut; écailles presque bruns; tige flexible; rhizomes grêles *C. praecox (C. Schreberi).*
13. Épillets supérieurs mâles; utricules munis d'une large bordure membraneuse. *C. arenaria.*
Épillets tous androgynes, ou les épillets intermédiaires mâles, très-rarement les supérieurs mâles; utricules à bordure membraneuse très-étroite ou nulle . . . 14
14. Épillets intermédiaires mâles, rarement les supérieurs mâles; utricules munis sur les bords d'une aile membraneuse très-étroite; tige rude sur les angles; feuilles carenées. *C. disticha.*
Épillets tous androgynes, chacun mâle au sommet et femelle à la base; utricules sans bordure membraneuse; tige lisse; feuilles canaliculées à dos arrondi. *C. divisa.*
15. Utricules à bords largement membraneux ailés de la base au sommet. *C. leporina.*
Utricules sans rebord amincis-membraneux du moins dans leur moitié inférieure. 16
16. Chaque épillet mâle au sommet et femelle à la base, très-rarement quelques épillets entièrement mâles ou femelles 47
Chaque épillet mâle à la base et femelle au sommet 27
17. Une ou deux bractées foliacées égalant ou dépassant l'épi 48
Bractées courtes, souvent scabreuses ou terminées par une pointe verte étroite. 49
18. Épi ord. compact, court, à entre-nœuds inférieurs courts et ord. dépassés par les groupes d'épillets; bractée inférieure ord. courte et non foliacée; tige ord. robuste *C. vulpina.*
Épi grêle, long de 8-10 cent., interrompu, à entre-nœuds inférieurs longs de 2-5 cent.; bractée inférieure assez souvent égalant ou dépassant la tige; celle-ci grêle *C. axillaris.*
19. Épillets en panicule à rameaux inférieurs plus ou moins allongés 20
Épillets en épi composé dense ou interrompu. 21 ou 23 *ad libit.*
20. Souche couronnée par des fibrilles brunâtres; utricules renflés gibbeux (2), non ailés sur les bords; à bec étroit; akènes très-gibbeux, fortement échancrés-déprimés vers les 2/3 inférieurs. *C. paradoxa.*
Souche non couronnée par des fibrilles capillaires; utricules seulement convexes sur les deux faces; akènes comprimés, non fortement déprimés à la face postérieure. *C. paniculata.*

(1) A l'état fructifère, on reconnaît que l'épillet a été androgyné à la présence d'écailles stériles à sa base ou à son sommet.

(2) Les utricules et les akènes ne revêtent complètement leurs caractères qu'à parfaite maturité.

21. Écailles fortement brunâtres, membraneuses-blanchâtres aux bords 22
 Écailles verdâtres panachées de brun clair 23
22. Souche grosse, cespitose; utricules à face postérieure parcourue par 7-9 nervures n'atteignant pas le sommet *C. paniculata*.
 Souche un peu oblique; utricules à face postérieure parcourue entièrement dans sa partie médiane par deux paires de nervures très saillantes circonscrivant un espace très-étroitement elliptique *C. diandra (C. teretiusscula)*.
23. Utricules à maturité complète ord. lisses sur une grande partie de leurs faces; souche couronnée par de nombreuses fibrilles noirâtres; plante des lieux secs 24
 Utricules mûrs à nervures saillantes parcourant une grande partie d'une ou des deux faces; souche non couronnée par des fibrilles ou à fibrilles peu nombreuses; plante des lieux humides ou marécageux 25
24. Tige ord. roide; épi dressé, dense ou un peu interrompu à la base; utricules fructifères étalés-divergents *C. muricata*.
 Tige ord. clancée grêle; épi à la fin un peu penché, à épillets inférieurs très-écartés les uns des autres; utricules fructifères dressés *C. virens (C. divulsa)*.
25. Utricules à face postérieure parcourue entièrement dans sa partie médiane par deux paires de nervures très-saillantes circonscrivant un espace très-étroitement elliptique; tige grêle, à faces un peu convexes, à angles non aigus; feuilles très-étroites *C. diandra (C. teretiusscula)*.
 Utricules non à deux paires de nervures circonscrivant un intervalle étroitement elliptique; tige plus ou moins robuste, à faces planes ou concaves, à angles très-aigus et rudes; feuilles larges de 5-8 mill 26
26. Utricules à nervures parcourant les deux faces de la base au sommet, ovales-lancéolés comprimés, insensiblement atténués en un long bec; akènes très-comprimés, larges 1-2 mill., sans carènes filiformes-aiguës; écailles plus courtes que les fruits, non scarieuses-blanchâtres aux bords; feuilles larges 5-8 mill. *C. vulpina*.
 Utricules à nervures disparaissant avant d'atteindre le sommet; largement ovales, gonflés, brusquement atténués en bec court; akènes épais, subtrigones, étroits, à 3-4 mill., à carènes filiformes-aiguës; écailles égalant les fruits, largement blanchâtres-scarieuses aux bords; feuilles assez étroites (ord. 5-5 mill.) *C. paniculata*.
27. Utricules à bords largement membraneux-aillés de la base au sommet; épillets fructifères larges obovés; fruits dressés *C. leporina*.
 Utricules à bords non membraneux-aillés du moins dans toute la partie renflée 28
28. Epillets longuement espacés, les inférieurs à l'aisselle de longues bractées foliacées égalant ou dépassant l'épi *C. remota*.
 Epillets plus ou moins rapprochés, à bractées très-courtes 29
29. Epillets 2-6, très courts; utricules divariqués en étoile à la maturité, à bec assez profondément bifide *C. echinata (C. stellulata)*.
 Epillets 5-12, assez allongés; utricules dressés ou étalés-dressés à la maturité ne formant pas étoile, à bec presque entier 30
30. Epillets 4-7, blanchâtres, verdâtres ou d'un brun très-clair; utricules mûrs, dressés, jaunâtres, ovales, faiblement nerviés, longs de 2 mill. *C. canescens*.
 Epillets 5-12, brunâtres; utricules mûrs étalés-dressés, brunâtres, lancéolés, fortement nerviés, longs de 3 mill. *C. elongata*.
31. Stigmates 2; utricules et akènes très-comprimés (1) 32
 Stigmates 3; utricules et akènes non comprimés, triquètres, trigones ou renflés 33
32. Souche cespitose non stolonifère; galnes des feuilles à portion membraneuse se déchirant en quelques fils formant réseau; bractée intérieure n'atteignant pas ord. l'épillet mâle *C. stricta*.
 Souche stolonifère; galnes à portion membraneuse ne se déchirant pas en fils obliques ou horizontaux 33
33. Tige courte, lisse, trigone, à faces convexes, à angles non aigus; 2-5 longues bractées dépassant longuement les épillets mâles au nombre de 2-5; épillets fructifères 2-4 épais et courts agglomérés et atteignant ord. les épillets mâles; akènes d'un brun noirâtre *C. trinervis*.
 Tige ord. plus ou moins élevée, triquètre, à angles tranchants, scabres au moins sous l'épi 34
34. Épi mâle ord. solitaire, rarement dépassé par les bractées; utricules elliptiques, arrondis aux deux bouts; akènes subpyriformes, plus larges que longs; bractées assez petites; épillets femelles assez courts *C. Goodenoughii*.

(1) Quand il y a 3 stigmates, les akènes sont trigones ou triquètres; quand il n'y a que 2 stigmates, les akènes sont comprimés-aplatés.

- Épillets mâles ord. 3; utricules un peu atténués aux deux bouts; akènes elliptiques-allongés, moitié plus longs que larges; bractées foliacées ord. très longues; épillets femelles ord. très-allongés *C. gracilis* (*C. acuta*). 56
35. Utricules pubescentes ou tomenteux 56
Utricules glabres 47
36. Utricules à bec comprimé et plus ou moins profondément bifide 57
Utricules à bec ord. court, cylindrique tronqué ou émarginé, ou bec nul 53
37. Bractées peu ou point engainantes; gaines des feuilles glabres; feuilles roides, canaliculées; plante aquatique. *C. filiformis*.
Bractées longuement engainantes; gaines des feuilles ord. velues; feuilles molles, planes; plante non aquatique *C. hirta*.
38. Épillets mâles 2-3; épillets femelles ord. penchés *C. flacca*. (*C. glauca*).
Épillet mâle solitaire; épillets femelles dressés 39
39. Écailles membraneuses-blanchâtres aux bords et finement ciliées; souche grêle, longuement rampante, stolonifère. *C. ericetorum*.
Écailles à bords non finement ciliés. 40
40. Épillets femelles bi triflores espacés le long d'une tige très-courte et plus courte que les feuilles; souche cespiteuse très-compacte *C. humilis*.
Épillets femelles multiflores, rapprochés au sommet d'une tige plus ou moins élevée. 41
41. Épillets femelles très-lâches à fleurs écartées, rapprochés au sommet de la tige en un épi digité, le supérieur au moins dépassant l'épillet mâle qui est très-petit; souche cespiteuse. 42
Épillets femelles denses, non en épi digité, le supérieur ne dépassant pas l'épillet mâle. 43
42. Gaine caulinaire supérieure presque entièrement verdâtre; épillets très-rapprochés et presque nivelés au sommet, un peu courbés en dehors, courtement pédonculés, à pédoncules ord. inclus; écailles n'atteignant que la moitié inférieure de la partie renflée de l'utricule; utricules à bec très-court. *C. ornithopoda*.
Gaine caulinaire supérieure presque entièrement rougeâtre; épillets un peu espacés, droits, plus longuement pédonculés, à pédoncules souvent exserts; écailles égalant ou un peu plus courtes que l'utricule; utricules à bec court. *C. digitata*.
13. Gaine inférieure assez longuement engainante (3-6 mill.) 44
Gaine inférieure non engainante, rarement très-brièvement engainante (1 mill.). 45
14. Souche émettant des rhizomes plus ou moins allongés, tiges ord. assez courtes; akènes insensiblement atténués au sommet, à angles se réunissant pour former une petite cupule blanche d'où sort le style. *C. vernu* (*C. praecox*).
Souche tout à fait cespiteuse, non stolonifère, produisant de très-grosses touffes; tiges longues et grêles; akènes brusquement arrondis déprimés au sommet, à angles se réunissant pour former un bec court que surmonte le style. *C. longifolia* (*C. polyrrhiza*).
45. Souche longuement rampante, stolonifère; épillets femelles multiflores, allongés-cylindriques; bractée inférieure foliacée assez large; utricules tomenteux; tiges très-roides. *C. tomentosa*.
Souche cespiteuse, non stolonifère; épillets femelles pauciflores, ovales-subglobuleux; bractée inférieure scarieuse ou terminée par une pointe verte ou bien foliacée mais très-étroite subulée; utricules pubescents; tiges à la fin penchées ou recourbées vers la terre. 46
46. Écailles noirâtres, obtuses ou échancrées-mucronées; bractée inférieure entièrement scarieuse ou terminée par une petite pointe verte; utricules ovales-oblongs *C. montana*.
Écailles brunâtres, ovales-aiguës terminées par le prolongement de la nervure; bractée inférieure herbacée, très-étroite subulée; utricules subglobuleux. *C. pilulifera*.
47. Utricule à bec tronqué, entier ou presque entier, ou bien nul. 48
Utricule à bec plus ou moins allongé, bifide ou plus ou moins échancré. 53
48. Épillets mâles 2-3, rarement un seul par avortement, mais alors une ou deux bractées se trouvent sous lui; utricules chargés de fines aspérités. *C. flacca* (*C. glauca*).
Épillet mâle solitaire au sommet de la tige; utricules sans aspérités. 49
49. Épillet terminal femelle au sommet et mâle à la base; gaines se déchirant en réseau *C. Buxbaumii*.
Épillet terminal entièrement mâle 50
50. Épillets femelles très-courts, pauciflores (ord. 3-4 utricules); utricules très-gros, à bec long et souvent fendu à la maturité. *C. depauperata*.
Épillets femelles ord. multiflores et plus ou moins allongés; utricules à bec entier ou presque entier, court ou presque nul 51

51. Utricules à bec nul; feuilles à gaines velues *C. pallescens*.
Utricules à bec plus ou moins court; gaines glabres 52
52. Épillets femelles fructifères tous dressés; utricules à bec un peu recourbé en bas.
C. panicea.
Un ou plusieurs épillets femelles fructifères penchés ou pendants; utricules à bec droit 55
53. Écailles égalant ou plus longues que les utricules; feuilles linéaires-filiformes; tige très-grêle peu élevée *C. limosa*.
Écailles plus courtes que les utricules; feuilles larges; tige élevée 54
54. Épillets femelles très-denses, très-longs (10 cent. et plus); tige ord. très-robuste, de 7-15 décim.; souche cespiteuse *C. pendula (C. maxima)*.
Épillets femelles très-lâches, ne dépassant pas ord. 5 cent.; tige grêle, de 4-9 décim.; souche un peu stolonifère *C. strigosa*.
55. Épillet terminal femelle au sommet et mâle à la base *C. Buxbaumii*.
Épillet terminal entièrement mâle 56
56. Feuilles pubescentes sur les nervures, ciliées par d'assez longs poils; épillets femelles pauciflores, très-lâches, à utricules distants; souche rampante, stolonifère. *C. pilosa*.
Feuilles glabres, non ciliées par des poils 57
57. Écailles des épillets femelles très-étroites, linéaires-subulées (moins d'un demi-mill. de large); 3-5 épillets femelles pendants; utricules à la fin réfléchis.
C. Pseudo-Cyperus.
Écailles des épillets femelles non linéaires-subulées 58
58. Épillets femelles pauciflores (ord. 3-4 utricules; dressés; akènes très-gros (4 1/4 mill. de long sur 2 1/3 de large); souche cespiteuse. *C. depauperata*.
Épillets femelles plus ou moins multiflores 59
59. Utricules à bec un peu émarginé; épillets femelles très-longs (10 cent. et plus), très-denses, pendants; plante de 7-15 décim. *C. pendula*.
Utricules à bec plus ou moins profondément bifide; épillets femelles n'atteignant pas ord. 40 cent. 60
60. Épillets femelles courts, ovoïdes-oblongs, agglomérés au sommet ou les supérieurs rapprochés sous l'épillet mâle; bractées à la fin ord. étalées ou réfléchies.
Épillets femelles ord. allongés-cylindriques, tous écartés; bractées dressées 61
61. Feuilles très-étroites, enroulées ou condupliquées, presque sétacées; utricules fructifères étalés-dressés, devenant d'un brun assez foncé, étroitement appliqués sur l'akène, à bec court; akènes elliptiques, insensiblement atténués au sommet *C. extensa*.
Feuilles planes, jamais presque sétacées; utricules fructifères étalés à angle droit ou réfléchis, d'un vert jaunâtre ou d'un vert brunâtre, non appliqués sur l'akène, à bec long ou assez long; akènes obovales, brusquement atténués-arrondis au sommet 62
62. Utricules à bec bordé de cils roides transparents très-visibles; écailles terminées par un mucron long et fortement cilié *C. Mairii*.
Utricules à bec seulement scabre sur les bords, à scabrosité à peine perceptible même à la loupe 63
63. Utricules fructifères à bec recourbé en bas, toujours long *C. flava*.
Utricules fructifères à bec droit, court ou assez long *C. Oederi*.
64. Feuilles très-roides, une fois plus longues que la tige; épillets mâles 2-5; utricules gros, à bec très-long, égalant presque la partie renflée du fruit *C. hordeistichos*.
Feuilles ord. plus courtes que la tige, jamais une fois plus longues 65
65. Bractées non engainantes, rarement l'inférieure brièvement engainante (5 mill.); ord. plusieurs épillets mâles 66
Bractées toutes engainantes, la gaine inférieure dépassant toujours 10 mill., ord. seul épillet mâle 69
66. Écailles des épillets mâles d'un jaune pâle; utricules fructifères enflés-vésiculeux.
Écailles noirâtres; utricules non enflés-vésiculeux 67
67. Feuilles d'un vert glauque, canaliculées; tige à angles obtus; utricules subglobuleux, à la fin étalés horizontalement. *C. rostrata (C. ampullacea)*.
Feuilles d'un vert jaunâtre, planes; tige à angles très-aigus; utricules ovoïdes, à la fin dressés *C. vesticaria*.
68. Épillets mâles à écailles inférieures obtuses; utricules subtrigones-comprimés; akènes étroitement obovés, un peu luisants, d'un brun marron clair.
C. spadicca (C. paludosa).
Épillets mâles à écailles toutes cuspidées; utricules convexes sur les 2 faces; akènes oblongs-elliptiques, non luisants, d'un jaune paille *C. riparia*.
69. Épillets fructifères, au moins les inférieurs, très-penchés ou pendants; utricules à bec long, égalant environ les deux tiers de la partie renflée du fruit 70

- Épillets fructifères tous dressés; utricules à bec assez court égalant environ le tiers de la partie renflée du fruit 71
70. Épillets femelles compacts, les supérieurs plus ou moins dressés; utricules fortement nerviés sur les faces; akones suborbiculaires, arrondis au sommet; ligule remontant longuement sur la face interne du limbe *C. laevigata*.
Épillets femelles très-lâches, ord. tous penchés ou pendants; utricules faiblement nerviés sur les faces; akones elliptiques atténuées au sommet; ligule remontant peu sur la face interne du limbe *C. sylvatica*.
71. Écailles très-longuement aigües égalant les utricules; épillet inférieur ord. penché ou étalé. *C. laevigata*.
Écailles obtuses ou un peu aigües, ou mucronulées; épillets tous dressés 72
72. Utricules marqués à l'intérieur de nombreuses petites taches brunâtres punctiformes, à bec obscurément bidenté à dent lisses à la marge interne. *C. punctata*.
Utricules non ou obscurément punctués à l'intérieur, à bec assez profondément bidenté 73
73. Écailles aigües, ord. sans mucron; bec de l'utricule à marge intérieure des dents lisse; plante grêle peu élevée; souche un peu stolonifère. *C. fulva* (*C. Hornschuchiana*).
Écailles mucronées; marge interne des dents du bec de l'utricule ciliée; souche cespiteuse 74
74. Écailles brunâtres à nervure verte; épillet mâle assez grêle, presque cylindrique; utricules à la fin brunâtres assez pâles *C. distans*.
Écailles d'un brun foncé rougeâtre; épillet mâle épais, fusiforme ou claviforme; utricules à la fin d'un brun foncé rougeâtre; plante plus robuste, un peu plau-céscente. *C. binervis*.

Section I. Psyllophorées. — *Épillet solitaire, terminal.*

1. *C. dioeca* L. (*pro parte*); *C. laevis* Hoppe (*C. dioïque*). Tourbières, prairies tourbeuses ou marécageuses. — Région jurassique: entre Houdrigny et Dampicourt, Vitton; Zone campinienne: Bergh. — \mathcal{N} . — Mai-juillet. — Voir *Notes*, fasc. V, pp. 49-123.
Obs. — *C. Davalliana* Sm. a été indiqué dans la Campine limbourgeoise. A rechercher.
2. *C. pelicaris* L. (*C. puce*). Prairies et pâturages humides ou marécageux, tourbières. — AC. Région ardennaise; AC. Zone campinienne: dans les deux Campines; AR., ailleurs et manque sur de grandes étendues. — \mathcal{N} . — Mai.
3. *C. pauciflora* Lightf.; *C. leucoglochin* L. f. (*C. pauciflore*). Tourbières. — Région ardennaise: Stavelot, Francorchamps, Hockay, Coquillange doit probablement exister çà et là sur toute l'étendue du plateau de la Baraque Michel. — \mathcal{N} . — Juin-juillet.

Section II. Scirpoidées. — *Épi terminal formé d'épillets ord. androgynes, dépourvu d'involucre.*

† *Souche longuement rampante.*

4. *C. divisa* Huds. (*C. divisé*). Prairies humides. — Zone maritime: Lombartzyde. — \mathcal{N} . — Mai-juin. — Voir *Notes*, fasc. II, p. 71.
5. *C. disticha* Huds.; *C. intermedia* Good. (*C. distique*). Prairies et lieux herbeux humides, fossés, bords des eaux. — AC., C., mais assez rare par places et paraît manquer dans la Région ardennaise. — \mathcal{N} . — Mai-juin. — Plante variable. La forme à épillets supérieurs entièrement mâles est la var. *repens* (*C. repens* Bellardi); elle se rencontre aux environs de Gand.
6. *C. arenaria* L. (*C. des sables*). Lieux sablonneux. — C. Zone maritime: dans les dunes; AC. Zone campinienne, surtout dans les deux Campines; Zons argilo-sablonneuse et calcareuse: vers leurs limites çà et là entre Tournay et Rœulx. — \mathcal{N} . — Mai-juin.
Obs. — On doit rechercher les espèces suivantes: *C. ligerina* Bor. (*C. ligerica* J. Gay), *C. praecox* Schreb. non Jacq. (*C. Schreberi* Schrk.) et *C. bryoides* L. — Le premier tient de *C. leporina* et *C. arenaria*; le second ressemble assez à un *C. leporina* à tiges élevées, grêles, à épillets plus étroits.

†† *Souche cespiteuse ou très-brièvement rampante.*

7. *C. vulpina* L. (*C. jaunâtre*). Lieux frais, fossés. — AC., C., mais dans la Région

ardennaise ne paraît exister que dans la vallée de la Semoy. — \mathcal{N} . — Mai-juin et souvent jusqu'en septembre. — La forme à épi maigre, souvent interrompu à la base, à écailles verdâtres, à épillets, au moins l'inférieur, accompagnés de bractées étroites souvent très-longues (var. *memorosa*. — *C. memorosa* Willd.) est rare.

Obs. — *C. axillaris* Good. paraît bien être un produit hybride. Dans le IV^e fasc. de *Notes*, pp. 49-51, je le considère comme un hybride du précédent et de *C. remota* (*C. remota-rufina*; d'autres le prennent pour un produit de *C. remota* et *C. muricata*). Il a été observé à Saffelaere, Ledebert et Tournay.

9. *C. MURICATA* L. *C. muriqué*. Bois, lieux herbeux, fuisseaux. — \mathcal{C} , AC. Zone calcaireuse et Région jurassique; AC. Zone argilo-sablonneuse; AR. Région septentrionale; R. Région ardennaise. — \mathcal{N} . — Mai-juin.

10. *C. VILENS* Lmk.; *C. dirpula* Good. (*C. verdâtre*). Lieux herbeux, prairies. — Zone calcaireuse; çà et là et assez abondant dans la vallée de la Meuse. — \mathcal{N} . — Mai-juin. — Cette plante reste jusqu'ici une espèce assez obscure et que des formes transitoires semblent relier au type précédent. Je n'indique avec certitude que la vallée de la Meuse, bien qu'il est plus que probable que ce *Carex* existe autre part, parce que les échantillons que je possède d'ailleurs me laissent des doutes sur leur identité. Il serait à désirer qu'on fit une étude très-approfondie de ces deux espèces et de leurs variétés.

11. *C. DIANDRA* Roth; *C. teretiuscula* Good. (*C. à deux étamines*). Prairies et marais tourbeux. — R. Région jurassique; Zone campinienne: entre Helchteren et Asch, entre Genck et Zouhoven, Odeghem, Bergh, Wylendaal; Zone argilo-sablonneuse: Wintershoven, entre Erbaut et Herchie, Douvain. — \mathcal{N} . — Mai-juin.

12. *C. PARADOXA* Willd. *C. paradoxal*. Prairies et marais tourbeux. — Région jurassique: Virton. — \mathcal{N} . — Mai-juin.

13. *C. PANICULATA* L. *C. paniculé*. Prairies et marais tourbeux. — AR., R. — \mathcal{N} . — Mai-juin. — La forme à panicule grêle, spiciforme, dressée est la var. *simplior* ANDERSSON; elle affecte un peu l'habitus du précédent. — Sur ces trois dernières espèces, voir de longs détails dans le V^e fasc. des *Notes*, pp. 425-436.

14. *C. LEPORINA* L.; *C. ovalis* Good. (*C. des lièvres*). Prairies, lieux herbeux, bois. — \mathcal{C} , AC., mais est moins répandu dans la Région septentrionale qu'ailleurs. — \mathcal{N} . — Mai-juin. — Se présente rarement avec des épillets blanchâtres et plus écartés (var. *argyrolochis*. — *C. argyrolochis* Hornem.).

15. *C. ECHINATA* Muir.; *C. stellulata* Good., *C. Leersii* Willd. (*C. hérissé*). Prairies et bois humides ou tourbeux. — \mathcal{C} , AC., mais assez rare par places. — \mathcal{N} . — Mai-juin. — Ordinairement de petite taille, cette espèce peut s'offrir avec des feuilles longues et des tiges hautes de 4 décimètres; cette forme avec ses épillets tous écartés pourrait s'appeler var. *memorosa*.

16. *C. REMOTA* L. (*C. espacé*). Endroits humides ombragés, bords des fossés. — AC. — \mathcal{N} . — Mai-juin.

17. *C. ELONGATA* L. (*C. allongé*). Lieux marécageux, fossés. — AR., R. Zone campinienne; R. ailleurs, mais n'est pas signalé dans la Région jurassique ou il existe probablement. — \mathcal{N} . — Mai-juin.

18. *C. CANESCENS* L.; *C. curta* Good. (*C. blanchâtre*). Marais, prairies tourbeuses. — AC. Région ardennaise; R. ailleurs. — \mathcal{N} . — Mai-juin.

Obs. — *C. cyperoides* L. doit être recherché. Il a un faciès tout différent des autres espèces de ce genre et constitue une section à part (Sect. *Cyperoidées*). Hoequet l'aurait, paraît-il, autrefois observé à Belœil.

Section III. Eucariacées. — Un ou plusieurs épillets mâles au sommet de la tige et un ou plusieurs épillets femelles axillaires.

1. Utricules fructifères à bec cylindrique, ord. très-court.

a. Deux stigmates. Utricules fructifères glabres.

19. *C. GOODENOUGHII* J. Gay; *C. caespitosa* Plur. auct. non L., *C. vulgaris* Fries (*C. de Goodenough*). Prairies fraîches ou tourbeuses, bruyères, pâturages, bois. — \mathcal{C} , mais devient moins vulgaire à mesure qu'on s'avance vers la Région septentrionale où il est généralement assez rare. — \mathcal{N} . — Avril-juin. — Varie beaucoup dans son faciès. La var. *juncea* Fries, à tige grêle, roide, élevée, à feuilles longues, étroites, plus ou moins enroulées ou plées, se rencontre çà et là. Voir *Notes*, fasc. III, p. 28.

19. *C. GRACILIS* Curt.; *C. acuta* Mult. auct., et L. (*pro parte*) (*C. grêle*). Lieux herbeux et prairies humides, fossés, bords des eaux. — *C.*, *AC.* — \mathcal{J} . — Avril-mai.

Obs. — Plante extrêmement variable dont les formes principales ont été élevées au rang d'espèces, mais probablement à tort. Voici leurs caractères.

Plante robuste, élevée; épillets femelles assez longs, ord. dressés, l'inférieur brièvement pédonculé; utricules fructifères égalant environ les écailles *C. acuta* Fries.

Plante robuste, élevée; épillets très-long, ord. tous pendants, souvent un peu lâches à la base; utricules égalant environ les écailles. *C. personata* Fries.

Plante moins robuste et moins élevée; utricules fructifères très-comprimés, sensiblement nervés et dépassés par les écailles qui sont longuement acuminées *C. prolixa* Fries.

Plante roide, peu élevée; feuilles plus étroites; épillets courts, dressés; utricules fructifères dépassant sensiblement les écailles *C. tricostata* Fries.

Nous paraissions posséder en Belgique *C. acuta*, *C. personata* et *C. tricostata*; toutefois je ne suis pas parfaitement sûr de l'identité des formes qui portent ces noms dans mon herbier. — Ce type offre certaines formes qui se rapprochent assez de l'espèce précédente et qui parfois embarrassent l'observateur. — M. Ascherson fait remarquer que l'épithète d'*acuta* doit être abandonnée, parce que Linné a compris dans son *C. acuta* non seulement *C. gracilis* et *C. Goodenoughii*, mais aussi *C. spadicca* et *C. riparia*, et peut être *C. stricta* et *C. Buxbaumii*.

20. *C. TRINERVIS* Degland (*C.* à trois nervures). Sables maritimes. — Zone maritime: çà et là par places dans les dunes du littoral. — \mathcal{J} . — Mai-juin. — Cette espèce a un faciès qui la fait immédiatement reconnaître. Voir *Notes*, fasc. III, pp. 28-29.

21. *C. STRICTA* Good.; *C. caespitosa* J. Gay non L. (*C. roide*). Marais, fossés, bords des eaux. — *AR.*, et abondant par places. Région septentrionale, mais n'a point encore été constaté dans la Campine limbourgeoise; Zone argilo-sablonneuse: Winghe-Saint Georges, Villers-la-Ville; Zone calcaireuse: Spiennes. — \mathcal{J} . — Avril-mai. — Forme ordinairement des touffes considérables et extrêmement compactes. Sa bractée inférieure ne dépasse pas ou dépasse ord. très-peu son épi femelle.

Obs. I. — Le vrai *C. caespitosa* L. (*C. pacifica* Drejer, *C. Drejeri* O. F. Lang) est une espèce plus ou moins boréale qui n'a point encore été trouvée en Belgique. Cespiteux, à gaines se déchirant en réseau, à bractée inférieure courte comme dans *C. stricta*, il se distingue de celui-ci par sa robusticité moins grande et ses tiges plus grêles, par ses épillets plus grêles, plus courts, les femelles non épais (8-15 mill. de long sur 3 de large) à utricules non étroitement imbriqués sur six rangs réguliers, par ses utricules fructifères non fortement comprimés, mais sensiblement convexes des deux côtés. On pourrait prendre pour telle certaines formes appauvries de *C. stricta*.

Obs. II. — On rencontrera peut-être en Belgique *C. Duckii* Wimm. Plante robuste, à souche épaisse, émettant de forts stolons; gaines se déchirant en réseau; bractée inférieure longue, foliacée; 2-4 épillets mâles; épillets femelles (longs 5-8 cent.), assez grêles, denses, mais lâches à la base, l'inférieur pédonculé.

b. Trois stigmates.

† Utricules fructifères glabres.

Obs. — *C. Buxbaumii* Wahlbg. (*C. polygama* Schk.), qui est une espèce plus ou moins orientale, se rencontrera peut-être en Belgique. Par son faciès, il rappelle certaines formes de *C. stricta* et *C. Goodenoughii*. Souche rampante, stolonifère; gaines se déchirant en filaments réticulés; épillets à écailles noirâtres, les inférieurs femelles, le supérieur mâle à la base, femelle au sommet; bractée inférieure non engainante.

22. *C. FLACCA* Schreb.; *C. glauca* Scop., *C. recurva* Huds. (*C. flasque*). Prairies et pâturages humides, bois, etc. — *C.*, mais est moins répandu dans la Région septentrionale. — \mathcal{J} . — Mai-juin. — Extrêmement variable. Les épillets femelles inférieurs sont ord. pendants; les épis mâles sont ord. au nombre de 2-5, mais ils peuvent être réduits à un seul par avortement. On rencontre çà et là la var. *erythrostachys* Anders. (*C. erythrostachys* Hoppe), à épillets femelles courts, presque sessiles et dressés; à écailles plus longues que les utricules qui prennent à maturité une teinte très-foncée (d'un noir rougeâtre).

23. *C. PENDULA* Huds.; *C. maxima* Scop. (*C. pendant*). Bois montueux humides. — R. Région ardennaise et Zone calcaireuse. — \mathcal{J} . — Mai-juin. — A disparu de Wilselo. M. Puissant l'aurait, paraît-il, observé à Renaix.

24. *C. STRIGOSA* Huds. (*C. maigre*). Bois frais ou humides. — Zone argilo-sablonneuse : Ruyen, entre Lierde-Saint-Martin et Distinge, Everbecq, Mont-Saint-Aubert, Feluy, Mariemont, Berseel-lez-Bruxelles, Tervueren, mais probablement encore ailleurs ; Zone calcaireuse : Vaulx, Saint-Denis, Beaumont. — \mathcal{N} . — Mai-juin. — Voir *Notes*, fasc. II, pp. 73-74. — Cette espèce a beaucoup d'affinité avec *C. sylvatica* et pourrait se classer à côté de lui.

25. *C. PALLESSENS* L. (*C. pâle*). Bois et prairies fraîches. — AC., C., mais devient rare dans la Région septentrionale. — \mathcal{N} . — Mai-juin.

Obs. — *C. pilosa* Scop. se trouvera peut-être dans la Région jurassique. Ses feuilles pubescentes ciliées le font reconnaître immédiatement. Se rencontre dans les bois.

26. *C. PANICEA* L. (*C. Panic.*). Prés, pâturages et bois humides. — C., AC., mais assez rare par places. — \mathcal{N} . — Avril-mai.

27. *C. LIMOSA* L. (*C. des boursiers*). Marnis, prairies tourbeuses. — Région jurassique : Vance et environs de Chantemelle. — \mathcal{N} . — Mai-juin. — Une des plus rares espèces de notre flore. Ce qu'on a indiqué dans le Brabant sous ce nom appartient à *C. pallescens*.

†† *Utricules fructifères pubescents ou tomenteux.*

* *Bractée inférieure engainante, ou exceptionnellement très-brèvement engainante (1 mill.).*

28. *C. MONTANA* L. (*C. de montagne*). Pelouses et bois montueux. — Zone calcaireuse : le long de sa lisière méridionale à Han-sur-Lesse, Hamerenne, entre Eprave et Rochefort, autrefois signalé entre Limbourg et Verviers, Pepinster (*Morren*). — \mathcal{N} . — Avril-mai.

? *C. ERICETORUM* Poll.; *C. montana* Leers non L., *C. ciliata* Willd. (*C. des bruyères*). Bois, pelouses sèches. — Autrefois observé à Thourout, signalé à Stamburges et Mous, mais pas revu dans ces derniers temps. — \mathcal{N} . — Avril-mai. — À rechercher. — La station de Membach est, paraît-il, très-suspecte.

29. *C. PILLIFERA* L. (*C. à pilules*). Bois, bruyères, prairies fraîches (terrain siliceux). — AC., AR., mais manque par places. — \mathcal{N} . — Avril-mai.

30. *C. TOMENTOSA* L. (*C. tomenteux*). Coteaux herbeux, pelouses de bois, prairies. — Zone calcaireuse : le long de sa lisière méridionale à Mariembourg, Fagnolles, Javingue, Han-sur-Lesse, Eprave, Rochefort, autrefois signalé à Verviers. — \mathcal{N} . — Avril-mai.

** *Bractée inférieure engainante.*

31. *C. VERNA* Vill.; *C. praecox* Jacq. non Schreb., *C. stolonifera* Ehrh. (*C. printanier*). Pelouses, pâturages, prairies, bois. — C., mais devient moins répandu à mesure qu'on s'avance vers la Région septentrionale où il paraît assez rare. — \mathcal{N} . — Mars-mai. — La var. *umbrosa* (*C. umbrosa* Host) est à tiges plus grêles, à feuilles plus longues égalant en dépassant celles-ci.

32. *C. LONGIFOLIA* Host; *C. polyrrhiza* Wallr., *C. umbrosa* Hoppe (*C. à feuilles longues*). Lieux herbeux de bois montueux. — Zone calcaireuse : le long de sa lisière méridionale à Geronsart (Boussut-en-Fagne), entre Eprave et Rochefort, autrefois indiqué aux environs de Verviers. — \mathcal{N} . — Avril-mai. — Espèce bien distincte. Voir *Notes*, fasc. II, pp. 74-75.

33. *C. HUMILIS* Leyss.; *C. clandestina* Good. (*C. humble*). Coteaux arides, taillis montueux, rochers. — Zone calcaireuse : dans sa partie méridionale et sur une aire peu étendue à Rochefort, Hamerenne, Wavreille, Han-sur-Lesse, Belvaux, Auffe, Eprave, entre Dourbes et Mariembourg, entre Pont-à-Lesse et Anseremme, Houx, Champalle (Voir). — \mathcal{N} . — Mars-avril. — Est très-abondant dans ses stations. Après la floraison, il peut aisément échapper dans l'herbe des pelouses, à cause de ses tiges très-courtes cachées parmi les feuilles.

34. *C. DIGITATA* L. (*C. digité*). Bois montueux, coteaux arides, rochers. — AC., et abondant par places. Zone calcaireuse : entre la Sambre et la Vesdre, mais sur la rive gauche de la Sambre on ne le connaît qu'à Angre; AR. Région jurassique; Région ardennaise : çà et là dans la vallée de la Semoy ; Zone argilo-sablonneuse : Auderghem, on le signale à Lubbeek et Binckom. — \mathcal{N} . — Avril-mai.

35. *C. ONITHOPODA* Willd. (*C. Pied-d'oiseau*). Bois montueux. — Région jurassique : bois situés entre Lamorteau, Saint-Mard, Ruette et Torgny où il est très-abondant. — \mathcal{N} . — Avril-mai. — Voir *Notes*, fasc. V, pp. 156-147.

2. *Utricules terminés par un bec long, plan-convexe, bifide ou bidenté au sommet.*

a. *Utricules fructifères glabres.*

† *Épillets mâles ord. solitaire; gaine inférieure ord. longuement engainante.*

* *Épillets femelles ovales-oblongs, les supérieurs ord. agglomérés ou triangulaires sous l'épillets mâles, à bractées à la fin ord. et liées ou refractées.*

36. C. FLAVA L. (C. jaune). Lieux marécageux, fossés, prairies humides. — AC., mais pas partout et manque par places. — ♀. — Mai-juin.

Obs. — Plante très-polymorphe. Quelques auteurs préconisent, à titre d'espèce, une forme sous le nom de *C. lepulicarpa* Tausch, *C. lipsiensis* Peterm., *C. pyramiformis* F. Schultz, mais qu'on peut à peine distinguer comme variété. Rien n'est variable comme la taille de cette plante, l'écartement ou le rapprochement de ses épillets.

37. C. OEDERI Ehrh. (C. d'Oeder). Lieux marécageux, fossés, prairies humides. AC., C. — ♀. — Mai-juin. — Cette plante est encore plus variée que la précédente. Tantôt très-basse, à tiges plus courtes que les feuilles, à épillets petits étroitement agglomérés, à utricules petits à bec court, tantôt élevée, à tige grêle, dépassant les feuilles, à épillets tous écartés ou seulement les inférieurs, à utricules plus gros et à bec long. Entre ces deux variétés existe une foule de variations transitoires. Il reste à voir si *C. flava* et *C. Oederi* constituent deux types essentiellement distincts. De nouveau, on doit reprendre leur étude qui laisse encore beaucoup à désirer.

38. C. EXTENSA Good. (C. étiré). Prairies humides maritimes. — Zone maritime entre Blankenberghe et Heyst, Knoeke, mais probablement ailleurs. — ♀. — Juin-juillet. — Voir *Notes*, fasc. III, pp. 29-30.

** *Épillets femelles ord. allongés-cylindriques, tous distants, à bractées dressées.*

Obs. — Peut-être (?) rencontrera-t-on sur notre littoral *C. punctata* Gaud.

39. C. FULVA Good. (*pro parte*); *C. Hostiana* Rehb., *C. Hantschuckiana* Hoppe (C. fauve). Prairies et pâturages humides, lieux tourbeux ou marécageux. — AC., AR. Région ardennaise; AR. Région jurassique; R. Zone calcareuse; ça et là le long de sa limite avec la Région ardennaise; Zone argilo-sablonneuse: Alken, ou l'indique à Bousval, et Thielt Notre-Dame; Zone campinienne: Ethesch (Maerbeke), Westmalle, Zoersel, Odeghem. — ♀. — Mai-juin. — Doit être plus répandu.

Obs. — Entre cette espèce et *C. flava* ou *Oederi* se produit un hybride (*C. fulva* Good. (*pro parte*) et Plur. auct. — (*C. biformis* β *sterilis* F. Schultz), qu'on rencontre çà et là.

40. C. DISTANS L. (C. distant). Prairies et lieux herbeux humides. — AR. Zones maritime et poldérienne; Zone campinienne: Ledeborg, Cutsophem, Bousch; Zone argilo-sablonneuse: Saint-Trond; Zone calcareuse: Han sur Lesse, Ave, Revogne. — ♀. — Mai-juin.

41. C. BINERVIS Sm. (C. à deux nervures). Prairies, pâturages et lieux herbeux humides. — R. Région ardennaise; Zone campinienne: Saint-Hubert (Ruddervoort). — ♀. — Mai-juin. — Est voisin du précédent, mais en paraît spécifiquement distinct.

42. C. LATVIGATA Sm.; *C. biligularis* DC. (C. lisse). Bois montueux frais ou humides. — R., AR. Région ardennaise; Zone calcareuse: Jamioulx, autrefois signalé à Havelange. — ♀. — Mai-juin.

43. C. SALVATICA Huds.; *C. patula* Scop., *C. Drymeja* Ehrh. (C. des bois). Bois frais. — C., AC., mais devient rare dans la Région septentrionale. — ♀. — Mai-juin. — Si ce n'était son bec entier, *C. strigosa* devrait se ranger ici.

44. C. DIPALPERATA Good.; *C. monilifera* Thuill. (C. à paucif). Bois frais. — Zone calcareuse: entre Namèche et Marche-les-Dames; *Fan Bastelaert*, Aigre, autrefois à été trouvé aux environs de Tournay; Zone argilo-sablonneuse: Marriissal le signale à Hérimmes. — ♀. — Mai-juin. — Voir *Notes*, fasc. V, pp. 118-152.

Obs. — Peut être rencontrera-t-on en Belgique *C. hordiciformis* Vill. (*C. hordiciformis* Wahlbg.), dont le facies est si caractéristique et ne permet aucune confusion.

†† *Épillets mâles ord. plusieurs rarement un seul; bractées non engainantes, rarement l'inférieure brièvement engainante (5 mill.).*

45. C. PSEUDO-CYPERUS L.; *C. reversa* Gil. (C. faux-Souchet). Bords des eaux, fossés, lieux marécageux. — AC., AR. Région septentrionale; AR. Zone argilo-sablonneuse; R. Zone calcareuse; Région jurassique: Sainte-Marie. — ♀. — Mai-juin.

26. *C. ROSTRATA* With.; *C. obtusangula* Ehrh., *C. ampullacea* Good. (C. à bec). Bords des eaux, fossés, lieux marécageux. — AC., AR., mais rare par places. — \mathcal{N} . — Mai-juin.
27. *C. VESICARIA* L. (*pro parte*); *C. inflata* Hud's. (C. vésiculeux). Bords des eaux, fossés, lieux marécageux. — AC., AR., mais e l peu répandu dans la Région ardennaise. — \mathcal{N} . — Mai-juin.
28. *C. SPADICEA* Roth; *C. acutiformis* Ehrh., *C. paludosa* Good. (C. brunâtre). Bords des eaux, fossés, lieux marécageux. — C. Région septentrionale; AR. et R. ailleurs et n'est point signalé dans la Région ardennaise. — \mathcal{N} . — Mai-juin. — La dispersion de cette espèce n'est pas bien connue; on doit donc faire des recherches pour bien l'établir. — Cette plante ressemble assez à *C. acuta*, mais elle s'en distingue par ses stigmates au nombre de trois, par la forme des utricules et de l'akène, par ses galles se déchirant en restant. La var. *kochiana* (*C. kochiana* DC.) a les écailles longuement cuspidées et dépassant beaucoup les utricules.
29. *C. RUPARIA* Curt; *C. crassa* Ehrh. (C. des rives). Bords des eaux, fossés, lieux marécageux. — AC. Région septentrionale; AR. ailleurs et n'est point signalé dans la Région ardennaise. — \mathcal{N} . — Mai-juin. — Concernant la dispersion de cette espèce, même observation que pour *C. spadicea*. — Ce type beaucoup plus robuste que le précédent, peut avoir les écailles inférieures mâles obtuses-muronnées. Il présente une forme grêle, à épillets plus grêles, les femelles lâches, longuement pendantes, souvent pendants, à utricules assez longuement dépassés par les écailles (var. *gracilis*).

b. *Utricules fructifères velus-hérissés.*

30. *C. FILIFORMIS* L.; *C. lasiocarpa* Ehrh. (C. filiforme). Bords des eaux, étangs, prairies marécageuses, fossés. — R. Zone cambrienne; Zone argilo-sablonneuse: Erbisaul, Baudour; Région jurassique: Vance. — \mathcal{N} . — Mai-juin.
31. *C. NYCTA* L. (C. herisse). Lieux frais, bords des eaux. — C., AC., mais devient moins répandu dans la Région septentrionale et est rare dans la Région ardennaise. — \mathcal{N} . — Avril-juin. — La var. *hirtaeformis* (*C. hirtaeformis* Pers.) a les feuilles et les gaines glabres.

Tribu II. Scirpées. — Fleurs hermaphrodites. Épillets à écailles imbriquées sur plusieurs rangs. Akènes nus, non enveloppés dans un utricule.

2. **RHYNCHOSPORA** Vahl (Rhynchosporc). Épillets à écailles inférieures stériles plus petites que les supérieures, les 2-3 écailles supérieures seules fertiles. Akène entouré à la base de 6-13 soies plus courtes que les écailles de l'épillet, couronné par la base du style renflée et persistante. — Tiges feuillées; épillets plus ou moins nombreux, glomérulés.

Souche cespitose; épillets blanchâtres, en glomérules à peine dépassés par les bractées; soies à denticules dirigées en bas. R. *alba*.

Souche rampante; épillets brunâtres, en glomérules longuement dépassés par les bractées. R. *fusca*.

1. R. *ALBA* L. (*Scheuchz.* Vahl (R. blanc). Marais tourbeux, pâturages et bryères humides. — AC., AR. et abondant par places. Zone cambrienne: les deux Campines, Région ardennaise; Zone argilo-sablonneuse: Camp de Casteau, Baudour, Erbisaul, Masnuy (on me l'indique à Oudezheim); Région jurassique: Freilange, Schoppach, Vance, entre Vance et Halay-la-Neuve. — \mathcal{N} . — Juillet-août. — Dans les *Notes*, fasc. III, p. 28, j'ai parlé d'un mode de reproduction de cette plante.

2. R. *FUSCA* L. (*Scheuchz.* R. et S. (R. brun). Marais tourbeux, pâturages et bryères humides. — AC. Zone cambrienne: les deux Campines; Zone argilo-sablonneuse: Camp de Casteau; Région jurassique: indiqué autrefois à Arlon, Freilange, Vance, mais pas retrouvé. — \mathcal{N} . — Juin-juillet.

3. **HELEOCHARIS** R. Br. (Héléocharis). Épillets à écailles inférieures plus grandes que les supérieures, les 1-2 inférieures stériles. Akène entouré à la base de soies plus courtes que les écailles de

l'épillet ord. au nombre de 6, rarement dépourvu de soies, *couronné par la base du style renflée et persistante*. — Tiges dépourvues de feuilles, munies à leur base d'écaillés engageantes; *épillets solitaires terminaux*.

- | | |
|---|-------------------------|
| 1. Akène comprimé; stigmates 2. | 2 |
| Akène tri-zone; stigmates 3. | 4 |
| 2. Racine fibreuse, plante annuelle; épillets ovoïdes-renflés, écailles obtuses. <i>H. ovata</i> .
Souche rampante; plante vivace; épillets oblongs; écailles aigus. | 3 |
| 3. Ecaïlle inférieure embrassant complètement la base de l'épillet à bords rejoints à leur base. | <i>H. uniglumis</i> . |
| Ecaïlle inférieure n'embrassant qu'environ les 2/3 de la base de l'épillet à bords jamais rejoints à leur base. | <i>H. palustris</i> . |
| 4. Tiges très-petites (5-10 cent.), capillaires; souche stolonifère; épillets ovoïdes; akène muni de côtes longitudinales tout autour. | <i>H. acicularis</i> . |
| Tiges assez élevées; souche cespiteuse ou un peu oblique, non stolonifère; épillets oblongs; akènes à 3 angles entre lesquels il n'y a pas de côtes. | <i>H. multicaulis</i> . |

1. *H. PALUSTRIS* L. (*Scirpus*) R. Br. (H. des marais). Lieux humides, fossés, bords des eaux, étangs. — C. — \mathcal{J} . — Mai-août.

Obs. — Varie beaucoup. Dans les étangs, il peut acquérir une tige épaisse et élevée; celle-ci peut devenir grêle, basse, verte ou glaucescente; l'épillet n'est pas moins variable.

2. *H. UNIGLUMIS* Link (H. à une écaïlle). Lieux humides, fossés, bords des eaux. — AC. et abondant par places. Zone maritime (probablement aussi assez commun dans la Zone poldérienne); R., AL. ailleurs, mais peut-être plus répandu et confondu avec le type précédent. — \mathcal{J} . — Juin-août.

Obs. — Quelques auteurs pensent que cette forme n'est qu'une variété de *H. palustris* et peut-être avec raison. Jusqu'ici, je ne vois qu'un caractère différentiel tiré de l'écaïlle inférieure. Dans *H. palustris*, cette écaïlle embrasse un peu celle qui lui est opposée par l'un ou l'autre côté ou par les deux côtés de façon à occuper les 2/3 de la base de l'épillet. J'avais cru avoir trouvé des caractères distinctifs dans la moelle, la forme de l'akène et de la base du style, mais les différences ne sont pas constantes. On devra faire une étude approfondie de ces deux plantes, qui doivent présenter d'autres notes distinctives, si elles constituent bien deux types. Les figures qu'en donne M. Andersson sont en grande partie inexactes.

3. *H. OVATA* Roth (*Scirpus*) R. Br. (H. ovale). Lieux humides chemins inondés. — Zone calcareuse: Serainchamps; Zone campiniene: Diepenbeek, Genck. — \odot . — Juillet-août.

4. *H. MULTICAULIS* Sm. (*Scirpus*) Koch (H. multicaule). Prairies marécageuses, tourbières, bords des eaux. — C., AC. et abondant par places. Zone campiniene: les deux Campines, mais à l'Ouest je ne le connais qu'à Aeltre et Bloemendaal; Zone maritime: entre Blankenberghe et Heyst, vers Furnes, mais probablement ailleurs; Zone argilo sablonneuse: Baudour, entre Ghlin et Erbisœul, Casteau, Masny, Gelrode, mais probablement ailleurs. — \mathcal{J} . — Juin-août.

5. *H. ACICULARIS* L. (*Scirpus*) R. Br. (H. épingle). Bords des eaux, lieux inondés. — AC. dans les terrains siliceux, mais est assez rare ou rare par places. — \mathcal{J} . — Juin-septembre.

Obs. — Les rejets traçants de cette espèce sont grêles et délicats. — *Clavula comosa* Dmrt. est un simple synonyme.

4. *SCIRPUS* L. (*Scirpe*). *Épillets à écailles inférieures plus grandes que les supérieures, les 1-2 inférieures stériles. Akène entouré à la base de 6 soies plus courtes que les écailles de l'épillet, ou dépourvu de soies, mucroné par la base persistante non dilatée du style ou non mucroné*. — Tiges simples, très-rarement rameuses, feuillées ou dépourvues de feuilles; *épillets solitaires terminaux ou plus ou moins nombreux*.

- | | |
|---|---|
| 1. Épillets solitaires terminaux non surmontés par une ou plusieurs bractées vertes herbacées. | 2 |
| Épillets ord. plus ou moins nombreux, rarement solitaires, mais alors surmontés par une bractée foliacée. | 5 |

2. Tige rameuse, couchée ou nageante; épillets verdâtres ou blanchâtres; akènes sans soies à la base *S. fluitans*. 3
 Tige simple, dressée; akène entouré de soies à la base. 3
3. Tige à gaines terminées par une pointe verte foliacée; les 2 écailles inférieures terminées par un prolongement épais vert égalant l'épillet; touffes très-grosses *S. caespitosus*.
 Tige à gaines tronquées sans pointe verte; écailles inférieures plus courtes que l'épillet et sans prolongement vert. 4
4. Tige très-petite (5 cent. ou un peu plus, très-grêle, filiforme, à gaines seulement visibles à la loupe; épillets très-petits à écailles d'un vert jaunâtre. *S. parvulus*.
 Tige de 5-15 cent., grêle, à gaines très-apparences; épillets longs de 5 mill., à écailles d'un brun noirâtre *S. pauciflorus*. 6
5. Plante de petite taille ne dépassant pas 2 décimètres 6
 Plante ord. très-élevée (plus de 5 décimètres) 10
6. Feuilles à limbe allongé; épillets plus ou moins nombreux disposés sur deux rangs en un épi comprimé; akène muni de soies hypogynes. 7
 Feuilles réduites aux gaines, sans limbe allongé; épillets peu nombreux en glomérules, parfois solitaires; akène ord. dépourvu de soies. 8
7. Écaille inférieure de chaque épillet égalant environ celui-ci; soies hypogynes à denticules dirigées de bas en haut; épillets peu nombreux *S. rufus*.
 Écaille inférieure de chaque épillet beaucoup plus courte que celui-ci; soies hypogynes à denticules dirigées de haut en bas; épillets nombreux. *S. compressus*. 8
8. Épillets 3-10, assez gros (3-8 mill. de long) surmontés par une pointe foliacée longue de 3-4 cent.; tige assez épaisse, non filiforme; akène ridé transversalement. *S. supinus*.
 Épillets 1-3, petits, surmontés par une pointe foliacée courte; tige très-grêle, filiforme; akène non ridé transversalement. 9
9. Bractée ord. plus longue que les épillets; akène marqué de nombreuses côtes longitudinales à sillons très-finement striés en travers *S. setaceus*.
 Bractée ord. plus courte que les épillets; akène très-finement granuleux. *S. Savii*. 9
10. Epillets très-nombreux formant plusieurs capitules (rarement un seul), globuleux, très-compact, sessiles ou pédonculés; tige dure, peu compressible, cylindrique; gaines se déchirant en réseau. *S. Holoschoenus*.
 Épillets non en capitules globuleux très-compacts 11
11. Tige feuillée, à feuilles nombreuses et à limbe très-allongé et plan; inflorescence entourée ord. de plusieurs longues bractées foliacées planes. 12
 Tige presque nue, à gaines terminées par une pointe foliacée assez roide, ord. assez courte; inflorescence accompagnée ord. d'une seule bractée qui semble être la continuation de la tige. 13
12. Panicule à rameaux ord. simples; épillets gros, brunâtres, à écailles bifides-mucronées au sommet *S. maritimus*.
 Panicule à rameaux très-divisés; épillets petits, verdâtres, à écailles entières. *S. sylvaticus*. 13
13. Toutes les gaines prolongées en un limbe foliacé très-long; tige très-feuillée; bractée plane *S. maritimus*.
 Gaines inférieures terminées par une pointe verte courte; tige peu ou point feuillée; bractée paraissant la continuation de la tige, triquètre ou fortement canaliculée 14
14. Tige triquètre, à angles bien marqués, aigus, à faces déprimées ou concaves; gaines supérieures terminées par un limbe assez long. 15
 Tige cylindrique ou obscurément trigone au sommet; gaines supérieures terminées par une pointe foliacée assez courte 16
15. Tige à faces toutes excavées; inflorescence surmontée par une bractée 4-8 fois plus longue qu'elle; écailles à lobes terminaux aigus; étamines à mucron assez long et denticulé. *S. pungens*.
 Tige à faces toutes faiblement canaliculées; inflorescence surmontée par une bractée 1-3 fois plus longue qu'elle; écailles à lobes obtus; étamines à mucron court et glabre. *S. Pollichii*. 16
16. Tige facilement compressible, obscurément triquètre dans sa partie supérieure, à angles très-obtus, à deux faces convexes, la troisième plane; stigmates 2. *S. carinatus*.
 Tige entièrement cylindrique; stigmates 2-3. 17
17. Stigmates 3; écailles ord. non ponctuées; tige ord. verte *S. lacustris*.
 Stigmates 2; écailles fortement ponctuées; tige plus grêle, glaucescente. *S. Tabernaemontani*.

1. *S. PAUCIFLORUS* Lightf.; *S. Dacothryon* Ehrh. (*S. pauciflore*). Lieux sablonneux humides, tourbières. — Zone maritime: Westendorp, Knoeke; Zone campinienne: Aelre, Bier; h. Boukleyden, entre Hechleren et Asch, entre Genck et Di-penbeck; Région jurassique: entre Houdigny et Dampricourt, Virton, Vance. — \mathcal{N} . — Juin-juillet. — Est probablement plus répandu. On prend parfois pour tel *Helcocharis acicularis*.

2. *S. CAESPITOSUS* L. (*S. caespiteux*). Tourbières, bruyères humides. — AC. et très-abondant par places. Zone campinienne: paraît rare à l'ouest; AR., mais abondant par places. Région ardennaise; Zone argilo-sablonneuse: Gérode, Gasteau, Masmuy, Erbisoul; Région jurassique: Pont de Lagland. — \mathcal{N} . — Juin-juillet.

Obs. — On doit rechercher *S. parvulus* R. et *S.* dans la Zone maritime. Plante très-petite.

3. *S. FLUTANS* L.; *Isoplepis* R. Br. (*S. flottant*). Fossés, mares, endroits marécageux. — AC., AR. Zone campinienne, surtout dans les deux Campines et rare ailleurs; Zone argilo-sablonneuse: Gérode, Winghe-St Georges autrefois indiqué à Gasteau et Lens; Région ardennaise: on ne le signale entre Spa et Francorchamps; Région jurassique: indiqué jadis à Pont-de-Lagland. — \mathcal{N} . — Juillet-septembre.

4. *S. SATIVUS* L. (*S. scété*). Lieux humides, bords des eaux. — AC., mais rare ou assez rare par places. — \mathcal{N} . — Juillet-septembre.

Obs. — *S. sativus* Seb. et Manr. doit être recherché dans la Zone maritime, et *S. supinus* L., dans la Région jurassique et le Hainaut.

5. *S. HOLOSCENUS* L.; *Isoplepis* R. et *S. Holoschoenus vulgaris* Link. (*S. Jong*). Sables maritimes. — Zone maritime: Knoeke. — \mathcal{N} . — Juillet-août. — N'a pas été retrouvé depuis longtemps. Est devenu ainsi assez douteux pour notre flore.

6. *S. LACUSTRIS* L. (*S. des lacs*). Étangs, mares, fossés. — C., AC., mais assez rare et rare par places. — \mathcal{N} . — Juin-juillet.

7. *S. TABERNAEMONTANI* Gmel.; *S. glaucus* Sm. (*S. de Tabernaemontanus*). Étangs, marais, fossés. — AC. et très-abondant par places. Zones maritime et nord-érienne; Zone campinienne: on l'indique à Bergh, entre Westerlo et Lynthout; Zone argilo-sablonneuse: on l'indique à Saint-Trond, Sart Damme Avelines et Boussal; Zone calcareuse: Neuville (Martouzin). — \mathcal{N} . — Juin-juillet.

Obs. — Les uns l'admettent comme un type spécifique distinct, les autres le considèrent comme une simple variété de l'espèce précédente. A étudier à fond comparativement.

8. *S. CARINATUS* Sm. (1805); *S. Duvallii* Hoppe (1814) (*S. carène*). Bords des eaux, marais. — Zone campinienne: bords de l'Escaut (à et h. entre Gand et Termonde, Berlaere, bords de la Durme vers Lokeren). — \mathcal{N} . — Juin-juillet.

9. *S. POLLICIN* Godr. et Gren.; *S. triquetrum* Pers. (1801) (*S. de Pollich*). Bords des eaux, marais. — Zone campinienne: abondant sur les bords de l'Escaut de Gald à Anvers, bords du Rupel et de la Dyle de Malines à l'Escaut, bords de la Durme de Lokeren à l'Escaut; Zone maritime: indiqué à Nicourt. — \mathcal{N} . — Juin-juillet.

Obs. — *S. pungens* Vahl. (*S. Rothii* Hoppe) doit être recherché. — Voir, sur ces trois dernières espèces, de nombreux détails dans les *Bull. de la Soc. roy. de Bot.*, I, pp. 72-74.

10. *S. MARITIMUS* L. (*S. maritime*). Bords des eaux, fossés. — C. Zones maritime et nord-érienne; AC. le long de l'Escaut, de la Meuse et de la Sambre, mais rare ailleurs et manque dans les Régions ardennaise et jurassique. — \mathcal{N} . — Juin-août.

Obs. — La forme à épillets agglomérés et sessiles est la var. *compactus*; celle à un seul épillet est la var. *monostachys*.

11. *S. SYLVATICUS* L. (*S. des bois*). Fossés, bords des eaux, prairies et bois humides. — C., AC., mais devient rare dans la Région septentrionale où il manque sur de grandes étendues. — \mathcal{N} . — Juin-juillet.

12. *S. COMPRESSUS* L. (*Schoenus*) Pers.; *Blyssinus* Panzer (*S. comprimé*). Prairies et pâturages humides, lieux marécageux. — AC. Région jurassique; R. Zone calcareuse, mais manque sur de grandes étendues; Zone argilo-sablonneuse: entre Gottignies et Roulx, Baisy-Thy, La Hulpe; AR. Zone maritime. — \mathcal{N} . — Juin-juillet.

Obs. — Peut-être trouvera-t-on dans la Zone maritime *S. rufus* Huds. (*Schoenus* Schrad.

5. *CLADIUM* P. Browne (*Cladium*). *Épillets 1-2-flores, à écailles inférieures stériles plus petites que les supérieures. Akène dépourvu de soies, à épicarpe crustacé fragile luisant se séparant de l'endo-*

carpe, à endocarpe épais ligneux, à base du style non renflée. — Tiges feuillées; épillets nombreux, disposés en panicule.

Tiges subcylindriques, roides, élevées; feuilles à bords très-rudes découpés en dents de scie; épillets d'un brun ferrugineux. *C. mariscus*.

1. *C. MARISCUS* L. (*Schoenus*. R. Br. (*C. Marisque*). Marais, bords des eaux. — Zone maritime: La Panne, vers Furnes, entre Blankenberghe et Heyst; Zone campiniennne: Bergh, Campenhout, West-Meerbeek. — \mathcal{N} . — Juillet-août.

6. *ERIOPHORUM* L. (Linaigrette). Épillets à écailles presque égales. Akène entouré à la base de soies ord. nombreuses dépassant très-longuement les écailles de l'épillet, obtus ou mucroné par la base du style non renflée. — Tiges feuillées; épillets plus ou moins nombreux, rarement solitaires terminaux, ressemblant à des houppes soyeuses à la maturité.

1. Épillet terminal solitaire; plante formant de très-grosses touffes; feuilles radicales très-étroites, roides. *E. vaginatum*.

Tige terminée par plusieurs épillets. 2

2. Pédoncules glabres, lisses. *E. polystachyum*.

Pédoncules scabres ou pubescents. 5

3. Pédoncules rudes, à denticules dirigées en haut; tige assez roide; feuilles assez larges. *E. latifolium*.

Pédoncules pubescents à poils doux et étalés à angle droit; tige grêle; feuilles étroites. *E. gracile*.

1. *E. POLYSTACHYUM* L. (*po yaste*; *E. angustifolium* Roth (L. à plusieurs épillets). Prairies marécageuses, tourbiers, bruyères humides. — C., AC. Région ardennaise et Zone campiniennne; AC., AR. ailleurs, mais manque par places. — \mathcal{N} . — Avril-mai. — Les épillets peuvent être brièvement pédonculés ou sessiles (var. *congestum*. — *E. Vaillantii* Poit. et Turp.).

2. *E. LATHOBIUM* Hoppe; *E. polystachyum* β L. (L. à feuilles larges). Prairies marécageuses, tourbiers, bruyères humides. — AC., AR., mais manque sur de grandes étendues. — \mathcal{N} . — Avril-mai.

3. *E. GRACILE* Koch (L. grêle). Prairies tourbeuses, marécages. — Région jurassique: Vance, Pont-de-Lagland. — \mathcal{N} . — Mai-juin. — Ce qu'on a indiqué sous ce nom dans diverses autres localités appartient au précédent!

4. *E. VAGINATUM* L. ('L. engainée'). Tourbiers, bois marécageux. — AC. Région ardennaise; Zone campiniennne: Calmpthout, Vaerendonck, Beverloo; Zone argilo-sablonneuse: Baisy-Thy, Casteau, Masnuv, Baudour; Zone calcaireuse: Marcinelle; Région jurassique: bois d'Arlon, Freilange. — \mathcal{N} . — Avril-mai.

Tribu III. Cypérées. — Fleurs hermaphrodites. Épillets comprimés, à écailles imbriquées sur deux rangs opposés.

7. *CYPERUS* L. (Souchet). Épillets à écailles nombreuses, plissées-carénées, toutes fertiles presque égales entre elles, ou les 1-2 inférieures plus petites stériles. Akène dépourvu de soies. — Épillets en fascicules disposés en ombelles ou en glomérules terminaux munis à leur base de bractées foliacées.

Épillets ord. d'un brun noirâtre; stigmates 3; akène trigone; tige triquètre.

Épillets jaunâtres; stigmates 2; akène comprimé; tige à peine trigone. *C. fuscus*.

. *C. flavescens*.

1. *C. FUSCUS* L. (S. brun). Lieux inondés, bords des eaux. — R. Zones calcaireuse et argilo-sablonneuse; Zone campiniennne: Vilvorde, entre Veerle et Everboden, Oelegem — \odot — Juillet-septembre. — Peu constant dans ses stations.

2. *C. FLAVESCENS* L. (S. jaunâtre). Lieux inondés, bords des eaux. — Zone campiniennne: St-Antoine, Brée, entre Bree et Beek; Zone argilo-sablonneuse: Léau, Neer-Linter, Schoonhoven, Uccle; Région jurassique: entre Vance et Chantemelle. — \odot — Juillet-août.

8. *SCHOENUS* L. (Choin). *Épillets à 6-9 écailles, les 3-6 supérieures seules fertiles, les inférieures stériles plus petites.* Akène muni à la base de 1-5 soies courtes ou rudimentaires, ou dépourvu de soies. — *Épillets disposés en fascicule terminal muni à sa base de deux bractées largement scarieuses et embrassantes dans leur partie inférieure.*

Souche cespiteuse; tiges cylindriques, seulement feuillées à la base; feuilles à gaines brunes luisantes; bractées et épillets d'un brun noirâtre. — *S. nigricans.*

1. *S. NIGRICANS* L. (C. noirâtre). *Pâturages et lieux sablonneux maritimes, prairies marécageuses.* — Zone maritime: çà et là entre Adinkerke et Ostende, peu répandu mais assez abondant par places; Zone campinienne: Bergh. — \mathcal{A} . — Juin-juillet.

CXII. — GRAMINÉES (Juss.).

Fleurs hermaphrodites, quelquefois unisexuelles, à périanthe imparfait, plus rarement nul, disposées en épillets uni-multiflores distiques munis de bractées, naissant chacune à l'aisselle d'une bractée (glumelle inférieure); l'axe terminé par la fleur muni d'une petite bractée (glumelle supérieure); les bractées inférieures stériles (glumes) deux, plus rarement solitaires ou nulles par avortement; chaque fleur se détachant de l'axe commun de l'épillet avec la glumelle inférieure et la glumelle supérieure (de là la fleur et les glumelles sont désignées d'une manière collective sous le nom de fleur). Glumes égales ou inégales, très-rarement nulles, l'inférieure quelquefois avortée, mutiques, plus rarement aristées. Glumelle inférieure imparinerviée, aristée sur le dos ou au sommet, ou mutique. Glumelle supérieure le plus souvent binerviée, dépourvue de nervure moyenne et mutique, présentant très-rarement une nervure moyenne, ord. émarginée ou bifide, très-rarement nulle par avortement. Périanthe imparfait, très-rarement nul, composé de 2-5 petites écailles membraneuses-charnues (glumellules). Etamines 3 plus rarement par avortement 2 ou 1, très-rarement 4 ou 6, à filets filiformes, à anthères insérées sur le filet par leur dos, biloculaires, à loges linéaires libres et un peu divergentes à chaque extrémité. Styles 2, libres ou soudés à la base, très-rarement soudés en un style indivis, très-rarement 3, stigmatifères dans une étendue variable (stigmates). Stigmates à poils simples ou rameux. Fruit (caryopse) libre ou soudé avec les glumelles, sec, unitoculaire, monosperme, indéhiscents, à péricarpe ord. mince et soudé avec la graine, présentant ord. au niveau du hile une tache (macule hilaire) ponctiforme ou linéaire. Périsperme farineux, très-épais. — Plantes annuelles ou vivaces; tige (chaume) herbacée (dans nos espèces), simple, plus rarement rameuse, cylindrique, plus rarement comprimée, fistuleuse, très-rarement pleine, ord. renflée en nœud au niveau de l'insertion des feuilles; feuilles alternes distiques, linéaires, à nervures parallèles, embrassant la tige dans une grande étendue par une gaine à bords libres (gaine fendue), très-rarement à gaine fendue seulement au sommet ou entière; gaine soudée inté-

rieurement avec une membrane qui la dépasse ordinairement (ligule); épillets hermaphrodites ou polygames, rarement unisexuels, contenant souvent des fleurs stériles ou rudimentaires, disposés au sommet de la tige ou des rameaux, en panicule, en grappe, en épi simple ou en épi composé (1).

1. Épillets disposés en épis unisexuels monoïques; les épis femelles axillaires, étroitement renfermés dans des bractées engainantes, devenant très-gros à la maturité; styles très-longs pendants, dépassant longuement les bractées engainantes. ZEA.
- Épillets ord. hermaphrodites, jamais disposés en épis unisexuels. 2
2. Épillets disposés en épis linéaires rapprochés au sommet de la tige ou insérés au même niveau, digités (ouverts-étalés comme les doigts de la main). 3
- Épillets jamais disposés en panicule digitée. 6
3. Épillets entourés à la base de longs poils rendant les épis barbus, munis de longues arêtes. ANDROPOGON (8)
- Épillets glabres ou un peu ciliés. 4
4. Racine annuelle, fibreuse; épillets aplatis par le dos. DIGITARIA (6)
- Plante vivace à souche rampante ou stolonifère; épillets comprimés par le côté. 5
5. Feuilles rudes sur les bords; 4-5 épis au sommet de la tige; épillets petits (2 mill.) CYNODON (18)
- Feuilles à bords lisses; ord. 2 épis, rarement 3 au sommet de la tige; épillets grands (12-15 mill.) SPARTINA (19)
6. Épillets contenant une seule fleur hermaphrodite fertile, accompagnée ou non de 1-2 fleurs mâles ou stériles. 7
- Épillets contenant 2 ou plusieurs fleurs hermaphrodites fertiles. 33
7. Épillets sessiles sur la tige ou sur des rameaux très-courts, disposés en épi cylindrique très-compact ou en épi grêle. 8
- Épillets pédonculés, disposés en panicule rameuse ou en panicule lâche spiciforme. 17
8. Épillets solitaires, sessiles, chacun sur une dent de la tige, disposés en épi très-grêle. 9
- Épillets réunis plusieurs ensemble, disposés en épi épais compact. 11
9. Glumes nulles; style 1. NARDES (19)
- Glumes 2; styles 2. 10
10. Glumes aigues, vertes; épillets fixés dans des excavations de la tige. LEPTURUS (18)
- Glumes obtuses, violacées; tiges très-grêles, capillaires. MIBORA (11)
11. Épillets entourés à la base par des soies scabres plus ou moins nombreuses. SETARIA (7)
- Épillets nus à la base, ou bien entourés de 6 glumes plus ou moins sétiformes. 12
12. Glumes ord. soudées à la base; glumelle inférieure portant une arête dorsale. ALOPECURUS (9)
- Glumes libres; glumelle inférieure sans arête dorsale, mucronée ou terminée par un arête terminale. 13
13. Épillets régulièrement disposés par 2-3 sur les dents de la tige; glume et glumelle inférieures portant une longue arête terminale. 14
- Épillets disposés irrégulièrement; glumes sans arête; glumelle inférieure sans arête ou à arête courte. 16
14. Épillets ternés, les deux latéraux stériles. HORDEUM (15)
- Épillets réunis par 2-3, les latéraux fertiles. 15
15. Plante vivace, indigène. ELYMUS (16)
- Plante cultivée comme céréale. HORDEUM (15)
16. Glumes à carène ailée; fleur fertile accompagnée à la base de 1-2 écailles (fleurs stériles). PHALARIS (3)
- Glumes à carène non ailée; fleur fertile non accompagnée d'écailles. PHEUM (10)
17. Glumelle inférieure enroulée et terminée par une arête de 1 à 5 décimètres. STIPA.
- Glumelle inférieure non enroulée au sommet; jamais une arête terminale atteignant 1 décim. 18

(1) Beaucoup de jeunes amateurs éprouvent une grande répugnance à étudier les Graminées, s'imaginant sans doute qu'elles offrent d'insurmontables difficultés. En général, les espèces de cette famille ne sont pas plus difficiles à déterminer que les autres espèces, seulement il faut assez souvent faire usage de la loupe à cause de la petitesse des parties de l'inflorescence et de la fleur.

18. Glumes nulles; gaines supérieures ord. très-rudes **LEERSIA** (4)
Glumes 4 2. 19
19. Panicule en forme d'épi assez compact, lobé, à rameaux inférieurs courts 20
Panicule à rameaux inférieurs allongés, étalés ou contractés 23
20. Glumes terminées par une très-longue arête **POLYPOGON** (16)
Glumes simplement nigués. 21
21. Glumelle inférieure ciliée par de longs poils nombreux; épi plumeux à la maturité.
MELICA (33)
Glumelle inférieure glabre ou presque glabre; épi non à la fin plumeux. 22
22. Plante élevée (1 mètre et plus); souche longuement rampante. **AMMOPHILA** (15)
Plante peu élevée; souche cespiteuse **ANTHOXANTHUM** (2)
23. Épillets brièvement pédonculés, formant des épis secondaires compacts unilatéraux; panicule à rameaux solitaires aux mêmes niveaux sur la tige 24
Épillets la plupart assez longuement pédonculés; panicule à rameaux insérés ord. à 2 ou plusieurs aux mêmes niveaux sur la tige 25
24. Glume supérieure mucronée ou aristée; épillets étalés-dressés, disposés en épis secondaires lobulés. **OPLISMENUS** (5)
Glume supérieure mutique; épillets étroitement apprimés à la face extérieure des axes des épis secondaires qui sont très-étroits et non lobulés. **DIGITARIA** (6)
25. Épillets peu nombreux, 1-3 sur chaque rameau; glumelle inférieure non aristée.
MELICA (33)
Épillets très-nombreux, chaque rameau en portant ord. plus de 5; glumelle inférieure aristée ou non aristée. 26
26. Épillet à une fleur fertile accompagnée de 1-2 fleurs mâles. 27
Fleur fertile solitaire, ou accompagnée du rudiment d'une deuxième fleur sans étamines. 29
27. Épillet à fleur inférieure hermaphrodite fertile; feuilles à gaines velues.
HOLCUS (28)
Épillet à fleur supérieure hermaphrodite fertile; feuilles à gaines glabres. 28
28. Une seule fleur mâle inférieure, à arête dépassant longuement l'épillet; souche cespiteuse **ARRHENATHERUM** (27)
Deux fleurs mâles inférieures, à arête ne dépassant pas ou dépassant très-peu l'épillet; souche longuement rampante, stolonifère. **HIEROCHLOA**
29. Gainés munis de nombreux poils longs et étalés; glume inférieure en abajant le sommet du pédoncule **PANICUM** (7 bis)
Gainés non couvertes de poils longs et étalés; glume inférieure n'engainant pas le sommet du pédoncule. 30
30. Glumelle inférieure à arête presque terminale 4-6 fois plus longue qu'elle.
APERA (13)
Glumelle inférieure mutique, ou terminée par une arête très-courte ou munie d'une arête dorsale. 31
31. Glumelle inférieure à poils basilaires l'égalant ou la dépassant. **CALAMAGROSTIS** (14)
Glumelle inférieure à poils basilaires très-courts ou ne dépassant pas sa moitié supérieure 32
32. Glumelle inférieure à poils très courts et à peine visibles à la loupe, ou glabre. 35
Glumelle à poils apparents égalant son tiers ou son quart inférieur 34
33. Panicule à rameaux à la fin réfléchis; glumes égalant la fleur **MILIUM** (17)
Panicule à rameaux à la fin dressés ou étalés; glumes plus longues que la fleur.
AGROSTIS (12)
34. Glumelle inférieure non aristée **BALDINGERA** (4)
Glumelle inférieure munies d'une assez longue arête dorsale. **CALAMAGROSTIS** (14)
35. Epillets ord. solitaires, sessiles ou très-brièvement pédonculés. 36
Epillets pédonculés, ord. réunies par 2 ou plusieurs sur les rameaux inférieurs de la panicule 44
36. Chaque épillet accompagné d'une bractée découpée des deux côtés en dents de peigne (pectinée). **CYNOSURUS** (52)
Epillets non accompagnés de bractées pectinées 37
37. Epillets réunis par 2-3 sur les dents de la tige. **ELYMUS** (46)
Epillets solitaires sur chaque dent de la tige 38
38. Epillets appliqués contre la tige par le dos, à 4 glume **LOLIUM** (41)
Epillets appliqués ou regardant la tige par le côté, à 2 glumes. 39
39. Epillets à 2 fleurs fertiles; glumelle inférieure à carène fortement ciliée. **SECALUM** (16 bis)
Epillets à plus de 2 fleurs fertiles; glumelle inférieure à dos non cilié. 40
40. Glumelle inférieure munie d'une longue arête dorsale genouillée **GAUDINIA**.
Glumelle inférieure sans arête dorsale genouillée. 41
41. Epillets sessiles; glumes égales ou presque égales. 42
Epillets très-brièvement pédonculés; glumes inégales, rarement presque égales. 43

12. Épillets à 5-10 fleurs; plante vivace, indigène. AGROPYRUM (47)
 Épillets à 5-5 fleurs; plante annuelle, cultivée comme céréale TRITICUM (46 ter)
13. Glumes à 5-7 nervures; épillets à 5-20 fleurs aristées BRACHYPODIUM (45)
 Glumes à 4-5 nervures; épillets à 5-7 fleurs aristées ou mutiques. FESTUCA (42)
14. Fleurs entourées à la base de très-longs poils soyeux PHRAGMITES (51)
 Fleurs non entourées à la base par de très-longs poils soyeux 45
15. Glumelle inférieure munie d'une arête dorsale 46
 Glumelle inférieure sans arête dorsale, aiguë ou surmontée par une arête terminale 51
16. Arête renflée en massue au sommet, articulée et barbue vers son milieu. CORYNEPHORUS (21)
 Arête non en massue, non barbue vers son milieu 47
17. Ovaire ou caryopse velu au sommet. Avena (25)
 Ovaire ou caryopse glabre. 48
18. Glumes à 7-9 nervures. VENTENATA (24)
 Glumes à 4-5 nervures 49
19. Plante ord. petite, annuelle; glumes plus longues que les fleurs; caryopse muni d'un sillon AERA (22)
 Plante ord. élevée, vivace; glumes égalant ou plus courtes que les fleurs; caryopse sans sillon 50
20. Glumes égalant les fleurs; glumelle inférieure tronquée, irrégulièrement 5-5-dentée au sommet. DESCHAMPSIA (23)
 Glumes plus courtes que les fleurs; glumelle inférieure bispiciée au sommet. TRisetum (26)
21. Épillets entremêlés de bractées découpées en dents de peigne (pectinées). CYNOSURUS (32)
 Épillets non entremêlés de bractées pectinées 52
22. Épillets sessiles en un épi ovoïde compact leuâtre SESLERIA (26)
 Épillets disposés en panicule ou en épi lâche interrompu 53
23. Glumes égalant environ les fleurs ou les dépassant. 54
 Glumes beaucoup plus courtes que les fleurs. 57
24. Épillets petits, très-nombreux sur les rameaux de la panicule 55
 Épillets assez gros, peu nombreux, ord. 4-5 sur chaque rameau 56
25. Plante vivace; panicule compacte spiciforme; épillets brièvement pédonculés. KOELERIA (30)
 Plante annuelle; panicule lâche diffuse; épillets longuement pédonculés. AIROPSIS.
26. Épillets ord. verts, dressés sur des pédoncules roides; ligule poilue. DANTHONIA (29)
 Épillets violâces brunâtres, penchés ou pendants; ligule membraneuse. MILICA (53)
27. Glumelle inférieure terminée par une arête plus ou moins longue. 58
 Glumelle inférieure tronquée ou simplement aiguë, non aristée. 60
28. Épillets sessiles ou presque sessiles, ramassés en fascicules très-compactes. DACTYLIS (40)
 Épillets plus ou moins longuement pédonculés, jamais réunis en fascicules compacts 59
29. Stigmates ou styles naissant au-dessous du sommet de l'ovaire; ovaire velu au sommet; épillets assez longs (15-25 mill. sans les arêtes). BROMUS (41)
 Stigmates ou styles terminaux; ovaire glabre au sommet (1); épillets courts (8-10 très-rarement 13 mill. sans les arêtes). FESTUCA (42)
30. Épillets triangulaires, à base large et tronquée; fleurs étalées horizontalement BRIZA (37)
 Épillets ord. beaucoup plus longs que larges, à base rétrécie; fleurs dressés. 61
31. Tige à 1-2 nœuds très rapprochés de sa base et embrassés ainsi que les gaines des autres feuilles par la gaine inférieure. MOLINIA (34)
 Tige à nœuds et à gaines des feuilles non tous embrassés par la gaine de la feuille inférieure 62
32. Ligule remplacée par des poils ERAGROSTIS (38)
 Ligule membraneuse 63
33. Fleurs réunies à la base par des poils laineux-crêpus attachés à la base de la glumelle inférieure POA (39)
 Fleurs libres sans poils laineux à la base de la glumelle inférieure 64
34. Épillets contenant deux fleurs, la supérieure longuement pédicellée; glumelle inférieure tronquée-denticulée au sommet; plante aquatique, radicante. CATABROSA (35)

(1) On ne doit pas prendre les restes des stigmates qui demeurent adhérents au sommet du caryopse pour des poils dépendant de l'ovaire.

- Épillets contenant plus de deux fleurs. 65
65. Glumelle inférieure comprimé-carénée. 66
 Glumelle inférieure arrondie sur le dos non carénée. 67
66. Stigmates terminaux; ovaire glabre. Poa (39)
 Stigmates insérés sensiblement sous le sommet de l'ovaire; ovaire velu au sommet Bromus (41)
67. Plante annuelle 68
 Plante vivace 69
68. Panicule à rameaux inférieurs solitaires; glume inférieure uninerviée; glumelle inférieure à nervures peu ou point saillantes; plante non maritime.
 Panicule à rameaux inférieurs réunis par 2-3; glume inférieure 1-3-nerviée; glumelle inférieure à nervures très-saillantes; plante maritime. FESTUCA (42)
69. Glumelle inférieure apiculée, à nervures latérales atteignant le sommet; plante ord. non aquatique. GLYCERIA (36)
 Glumelle inférieure non apiculée, à nervures latérales n'atteignant pas le sommet; plante aquatique ou des bas-fonds humides maritimes. GLYCERIA (36)

1. LEERSIA Soland. (Léersie). Épillets très-comprimés par le côté, à une fleur hermaphrodite. Glumes nulles. Glumelles 2, membraneuses-coriaces, comprimées-carénées, mutiques. Caryopse obovale comprimé latéralement. — Épillets disposés en panicule.

Plante d'un vert gai; gaines supérieures très-rudes ainsi que les feuilles; nœuds velus; panicule à rameaux flexueux étalés, souvent incluse; glumelles à nervures et à bords fortement ciliés; fleurs d'un brun livide et très-caduques à la maturité. *L. oryzoides*.

1. *L. oryzoides* L. (*Phalaris*) Sw.; *Ehrhartia clandestina* Web., *Oryza* Al. Br. (L. Faux-Riz). Bords des eaux. — AR., R., abondant par places, mais manquant sur de grandes étendues. — ♀. — Août-octobre. — Echappé souvent à cause de sa panicule incluse.

Obs. — On cultive assez souvent dans les jardins le Maïs (*Zea Mays* L.).

2. ANTHOXANTHUM L. (Flouve). Épillets comprimés par le côté. Glumes très-inegales. Fleur hermaphrodite accompagnée à la base de deux glumelles (fleurs rudimentaires) aristées. Glumelles de la fleur très-petites, luisantes et mutiques. Étamines deux. — Épillets disposés en une panicule spiciforme assez compacte.

Souche cespitueuse; tiges grêles, peu élevées. *A. odoratum*.

1. *A. odoratum* L. (F. odorante). Bois, pâturages, prairies, etc. — C. — ♀. — Mai-juin. — Varie à épillets glabres avec gaines lisses ou rudes, et à épillets velus avec gaines rudes. Cette dernière forme est *A. villosum* Dmrt.

Obs. — On rencontrera peut-être en Belgique *Hierochloa odorata* L. (pro parte. — *H. borealis* Schrad.).

3. PHALARIS L. (Alpiste). Épillets comprimés par le côté. Glumes égales, à carène ailée. Fleur hermaphrodite accompagnée à la base de 1-2 glumelles (fleurs rudimentaires) en forme d'écailles. Glumelle supérieure de la fleur à une seule carène. — Épillets disposés en une panicule spiciforme dense.

Panicule spiciforme, ovoïde, dense; glumes à carène large et entière; écailles stériles plus courtes que la fleur; tiges brièvement nues au sommet. *P. canariensis*.

- † *P. canariensis* L. (A. des canaris). Plante fréquemment cultivée et parfois subspontanée. — ☉ — Juin-septembre.

4. BALDINGERA Gärtn. (Baldingère). Épillets comprimés par le côté. Glumes presque égales, à carène non ailée. Fleur hermaphrodite accompagnée à sa base de 2 glumelles (fleurs rudimentaires)

en forme d'écaillés. Glumelles luisantes et mutiques. — *Épillets* disposés en une panicule rameuse.

Tiges robustes, élevées; épillets panachés de vert et de violet; feuilles larges, scabres sur les bords. *B. arundinacea*.

1. *B. ARUNDINACEA* L. (*Phalaris*) Dmrl.; *B. colorata* Gaertn., *Arundo colorata* Willd., *Diagraphis arundinacea* Trin. (B. Roseau). Bords des eaux. — C. — 2. — Juin-juillet. — Chez cette espèce, comme dans *Anthoxanthum odoratum*, les glumelles de la fleur fertile pourraient être prises pour l'ovaire sur lequel elles sont étroitement appliquées.

5. *OPLISMENUS* P. Beauv. (Oplismène). *Épillets comprimés par le dos. Glumes inégales, la supérieure plus grande mucronée ou aristée. Fleur hermaphrodite accompagnée de 2 glumelles* (fleur mâle ou neutre) dont l'inférieure est mucronée ou aristée. Glumelles de la fleur fertile cartilagineuses luisantes. — *Épillets très-brièvement pédonculés sur les rameaux solitaires de la panicule et disposés en épis unilatéraux.*

Épillets pressés le long des axes secondaires latéraux et terminal; épis épais, 3-10, insérés à des niveaux différents; articulation de la panicule munies de nombreux poils sétiformes. *O. Crus-galli*.

G. 1. *O. CRUS-GALLI* L. (*Panicum*) Kunth; *Echinochloa* P. Beauv. (O. Pied-de-coq). Lieux sablonneux frais, champs cultivés. — AC. et abondant par places. Zones campinienne et argilo-sablonneuse; Zone calcaireuse: çà et là mais rare dans la vallée de la Meuse, parait assez répandu sur la rive gauche de la Sambre; Région ardennaise: vallée de la Semoy à Frahan et Vresse. — ☉ — Juin-septembre. — Varie à soies longues ou courtes.

6. *DIGITARIA* Scop. (Digitaire). *Épillets comprimés par le dos. Glumes très-inégales, l'inférieure très-petite et quelquefois nulle, la supérieure mutique. Fleur hermaphrodite accompagnée d'une glumelle* (fleur neutre) *mutique.* — *Épillets très-brièvement pédonculés, étroitement apprimés sur l'une des faces des axes secondaires et formant des épis filiformes disposés en une panicule digitée.*

Glume supérieure une fois plus courte que l'épillet; feuilles et gaines velues; tiges ascendantes. *D. sanguinalis*.

Glumè supérieure égalant environ l'épillet; feuilles et gaines glabres; tiges tout à fait couchées. *D. linearis*.

G. 1. *D. SANGUINALIS* L. (*Panicum*) Scop.; *Paspalum* Lmk. (D. sanguine). Lieux cultivés, champs sablonneux, bords des chemins. — R. Zones campinienne et argilo-sablonneuse. — ☉ — Juillet-août. — Cette espèce, qui est beaucoup plus rare qu'on ne l'indique généralement, peut avoir la glumelle de la fleur stérile ciliée (var. *ciliaris*. — *Panicum ciliare* Retz.).

G. 2. *D. LINEARIS* Krockner (*Panicum*); *D. filiformis* Kôl.; *Panicum glabrum* Gaud. (D. linéaire) Champs sablonneux, graviers des rivières, bords des chemins. — AC. C. dans les terrains sablonneux. Zones campinienne et argilo-sablonneuse; R. Zone calcaireuse: du moins sur la rive droite de la Sambre; Région ardennaise: assez commun dans la vallée de la Semoy; AC. Région jurassique: dans les terrains sablonneux. — ☉ — Juillet-septembre. — Quelques poils se trouvent à l'entrée de la gaine.

7. *SETARIA* P. Beauv. (Sétaire). *Épillets comprimés par le dos entourés à la base par 2 ou plusieurs soies scabres. Glumes très-inégales, mutiques. Fleur hermaphrodite accompagnée de deux glumelles* (fleur neutre) *mutiques* dont la supérieure plus petite souvent presque nulle. Glumelles presque égales, coriaces, mutiques. — *Épillets disposés en panicule spiciforme compacte.*

4. Soies de la base des épillets non exsertes, plus courtes que les épillets . . . *S. italica*.
Soies très-apparentes, plus longues que les épillets . . . 2
 2. Soies à denticules dirigées en bas rendant l'épi rude de bas en haut quand on le passe entre les doigts; glumelle inférieure de la fleur fertile finement striée longitudinalement . . . *S. verticillata*.
Soies à denticules dirigées de bas en haut . . . 3
 3. Glume supérieure dépassant à peine la moitié de l'épillet; glumelle inférieure de la fleur fertile fortement ridée en travers. . . *S. glauca*.
Glume supérieure égalant l'épillet; glumelle inférieure de la fleur fertile très finement striée longitudinalement . . . 4
 4. Épi très-épais, ord. penché à la maturité, à axe très velu ou tomenteux; pas de petite écaille à l'aisselle de la glumelle inférieure de la fleur stérile. . . *S. italica*.
Épi grêle, dressé, à axe pubescent; une petite écaille (glumelle supérieure) à l'aisselle de la glumelle inférieure stérile. . . *S. viridis*.
1. *S. VERTICILLATA* L. (*Panicum*) P. Beauv. (S. verticillée. Lieux cultivés, jardins. — R., mais n'est point signalé dans les régions ardennaise et jurassique. — ☉ — Juillet-septembre. — Il me paraît assez douteux que cette espèce soit indigène.
2. *S. VIRIDIS* L. (*Panicum*) P. Beauv. (S. verte. Lieux cultivés, moissons, champs pierreux, bords des chemins. — C., mais n'est pas signalé dans la Région ardennaise. — ☉ — Juin-septembre. — Varie à tiges basses ascendantes ou couchées, et à tiges élevées dressées.
3. *S. GLAUCA* L. (*Panicum*) P. Beauv. (S. glauque). Lieux cultivés, moissons, bords des chemins. — R. Zone campinienne: pas encore observé à l'Ouest; AR., mais répandu par places. Zone argilo sablonneuse; R. Zone calcaireuse: mais sur la rive droite de la Sambre il n'a été trouvé, dans ces dernières années, qu'à Houx et Chaudfontaine; Région ardennaise: vallée de la Semoy à Frahan. — ☉ — Juillet-septembre. — Comme le précédent, varie à tiges courtes étalées sur la terre, et à tiges élevées dressées.
- † *S. ITALICA* L. (*Panicum*) P. Beauv. (S. d'Italie). Cultivé dans les jardins pour les oiseaux et çà et là spontané. — ☉ — Juillet-septembre. — Varie à soies très-longues (var. *longiseta*), à soies égalant environ les épillets (var. *germanica*. — *Panicum germanicum* Roth) et à soies plus courtes que les épillets (var. *maritima*. — *Panicum maritimum* Lmk.).

Obs. — *Tragus racemosus* Hall. n'est qu'introduit et fugace.

† PANICUM L. (Panic). Épillets comprimés par le dos. Glumes très-inégaies, la supérieure plus grande, mucronée. Fleur hermaphrodite accompagnée de 2 glumelles (fleur neutre) dont l'inférieure est mucronée. Glumelles de la fleur fertile cartilagineuses. — Épillets pédonculés, disposés en une panicule très-rameuse.

Racine fibreuse; tiges très-robustes; gaines très-velues; panicule très-multiflore, penchée au sommet . . . *P. miliaceum*.

- † *P. MILIACEUM* L. (P. Millet). Cultivé dans les jardins pour les oiseaux et spontané çà et là. — ☉ — Juillet-septembre.

8. ANDROPOGON L. (Barbon). Épillets géminés sur les dents de l'axe, l'un sessile fertile, à une fleur, l'autre pédicellé mâle ou neutre. Glumes presque égales, membraneuses, mutiques. Glumelle inférieure de la fleur hermaphrodite longuement arêtée, à arête plus ou moins tordue inférieurement, la supérieure très-petite ou manquant complètement. — Épillets disposés en panicule digitée.

Épis 5-10, linéaires, grêles, rapprochés au sommet de la tige en panicule digitée; arêtes plus longues que l'épillet; épillets entourés de poils à la base; stuche rampante. . . *A. Ischaemon*.

1. *A. ISCHAEMON* L. (B. Pied-de-poule). Coteaux secs, bords des chemins. — Zone argilo-sablonneuse: environs de Loos. — ☉ — Juin-août. — Signalé dans cette localité dès 1811 et retrouvé, paraît-il, dans ces dernières années. Assez douteux pour notre flore.

9. ALOPECURUS L. (Vulpin). Épillets comprimés par le côté, renfermant une fleur hermaphrodite. Glumes presque égales, ord.

soudées entre elles inférieurement. Glumelle inférieure portant sur le dos et vers la base une arête saillante, la supérieure ord. nulle. — Épillets disposés en épi cylindrique compact.

1. Glumes soudées l'une à l'autre dans leur moitié inférieure 2
Glumes libres ou très-brièvement soudées entre elles à la base 4
2. Plante vivace; épillets velus; rameaux de l'épi portant 4-6 épillets. *A. pratensis*.
Plante annuelle, épillets glabres ou presque glabres; rameaux de l'épi portant
1-2 épillets 3
3. Épi très-allongé; gaine supérieure étroite; tiges scabres au sommet *A. agrestis*.
Épi court, ovoïde; gaine supérieure renflée-vésiculeuse; tiges lisses au sommet.
A. utriculatus.
4. Arête insérée vers le milieu de la glumelle et dépassant très-peu les glumes.
A. fulvus.
Arête insérée vers la base de la glumelle et dépassant longuement les glumes. 5
5. Tiges genouillées et couchées à la base, souvent radicales aux nœuds inférieurs,
non renflées en bulbe; plante annuelle. *A. geniculatus*.
Tiges dressées ou ascendantes, renflées en bulbe à la base; plante vivace.
A. bulbosus.

1. *A. GENICULATUS* L. (V. genouillé). Fossés, mares, lieux humides. — C., AC. Région septentrionale; AC., AR. ailleurs, manque par places et semble rare dans la Région ardennaise. — ☉ — Juin-août.

2. *A. FULVUS* Sm. (V. fauve). Fossés, mares, lieux humides. — AC., AR., R., mais paraît manquer dans la Région ardennaise. — ☉ — Juin-août. — Certains auteurs le considèrent comme une variété du précédent.

3. *A. BULBOSUS* L. (V. bulbeux). Fossés, lieux humides. — Zone maritime: Anvers (*Demoor*); Zone campinienne: Schellebelle, Termonde, Selzaete (*Scheidweiler*). — 2. — Juin-juillet. — Malgré des recherches actives, je ne suis point encore parvenu à rencontrer cette espèce. Ressemble beaucoup à *A. geniculatus*. — A rechercher dans les Zones maritime et poldérienne.

4. *A. PRATENSIS* L. (V. des prés). Prairies, pâturages, bords des eaux. — C., AC., mais paraît rare dans la Région ardennaise. — 2. — Mai-juin. — Présente une forme glauque (var. *glaucus*).

5. *A. AGRESTIS* L. (V. des champs). Lieux cultivés, moissons. — C., AC., mais n'est point signalé dans la Région ardennaise. — ☉ — Juin-juillet.

6. *A. UTRICULATUS* L. (*Phalaris*) Pers. (V. utriculé). Prairies. — Zone calcaireuse: Mariembourg. — ☉ — Mai-juin.

Obs. — *Crypsis alopecuroides* Schrad. a été observé aux environs de Jodoigne d'où il a disparu. — A rechercher. Ressemble à un *Alopecurus* ou à un *Pheum*. Épi cylindrique compact entouré à la base par des feuilles rapprochées en forme de spathe; feuilles à limbe ord. étalé horizontalement; glumes très-étroites, aiguës; glumelles mutiques; plante annuelle.

10. *PHEUM* L. (Phléole). Épillets comprimés par le côté, renfermant une fleur hermaphrodite. Glumes égales, libres dépassant la fleur, acuminées ou tronquées-acuminées à pointe souvent prolongée en arête. Glumelles 2 ord. mutiques. — Épillets disposés sans ordre en épi cylindrique compact.

1. Épillets sessiles sur l'axe de l'épi; glumes tronquées transversalement et brusquement acuminées en arête; fleur non accompagnée du rudiment pédicelliforme d'une seconde fleur *P. pratense*.
Épillets réunis sur des rameaux très-courts; glumes atténuées au sommet et mucronées; fleur accompagnée du rudiment pédicelliforme d'une seconde fleur. 2
2. Plante vivace formant d'assez grasses touffes, à feuilles stériles nombreuses; glumes assez brusquement atténuées en mucron; carene ciliée de poils très courts.
P. Boehmeri.
Plante annuelle, sans fascicules des feuilles stériles. 3
3. Glumes gonflées au sommet, brusquement contractées en un court mucron, ponctuées-tuberculeuses, à carene non ciliée; tiges feuillées presque jusque sous l'épi.
P. asperum.
Glumes insensiblement atténuées en mucron, non ponctuées, à carene longuement ciliée; tiges ord. longuement nues au sommet. *P. arenarium*.

1. *P. PRATENSE* L. (P. des prés). Prairies, pâturages, bois, coteaux arides, bords des chemins. — C. — \mathcal{N} . — Juin-juillet. — Présente plusieurs formes qui ont été élevées à tort au rang d'espèces. Voir les ouvrages de MM. Jordan et Boreau. La tige peut être renflée tuberculeuse dans plusieurs de ces formes (*P. nodosum* L.).
2. *P. BOEHRERI* Wib.; *P. phalaroides* Kôl., *Phalaris phleoides* L. (P. de Böhmer). Coteaux arides, bords des chemins, rochers. — Zone calcaireuse : çà et là dans la vallée de la Meuse jusque Marches-les-Bains, mais peut-être plus bas, se retrouve à Obourg, Ciply (signalé à Antoing); Région jurassique : Orval. — \mathcal{N} . — Juin-juillet.
3. *P. ASPERARIUM* L. (P. des sables). Sables maritimes. — C. Zone maritime : le long du littoral. — \odot — Mai-juin.

Obs. — *P. asperum* Vill. a été trouvé à Anvers probablement introduit.

11. *MIBORA* Adans. (Mibore). *Épillets renfermant une fleur hermaphrodite. Glumes plus longues que la fleur, à sommet tronqué-arrondi mutique. Glumelles 2, frimbriées au sommet, membraneuses, mutiques.* — *Épillets* très-brièvement pédonculés, solitaires, disposés en épi filiforme.

Tiges capillaires, ne dépassant pas ord. 4 décim., venant en grosses touffes, seulement feuillées à la base; épillets souvent violacés, 4-12 en épi très-grêle à axe flexueux.

M. minima.

1. *M. MINIMA* L. (*Agrostis*) Desv.; *Chamaagrostis* Borkh., *Knappia agrostidea* Sm., *Mibora verna* P. Beauv. (M. naine). Champs sablonneux. — Zone campinienne : Maldegem, Thielt (*Demoor*). — \odot — Avril-mai. — Autrefois signalé à Escanailles, Casteau, Malines, Lierre, Aerschot, entre Italle et Sainte-Marie. Depuis plusieurs années n'a pas été retrouvé et devient ainsi douteux pour notre flore.

12. *AGROSTIS* L. (Agrostide). *Épillets uniflores, sans rudiment d'une seconde fleur. Glumes mutiques, presque égales, dépassant ord. plus ou moins la fleur. Glumes 2, ou 1 par l'avortement de la supérieure, l'inférieure tronquée au sommet, aristée sur le dos, plus rarement mutique.* — *Épillets* disposés en panicule ramuscée étalée ou contractée.

1. Feuilles radicales enroulées-sétacées; glumelle inférieure à arête dorsale dépassant sensiblement l'épillet, rarement mutique, la supérieure nulle ou très-petite; ligule longue (2-3 mill.). *A. canina*.

2. Feuilles radicales planes; glumelles 2, l'inférieure ord. dépourvue d'arête. 2
Ligule ord. courte, tronquée (1 mill.); panicule à rameaux étalés après la floraison.

A. vulgaris.

Ligule longue (2-3 mill.); panicule contractée après la floraison. *A. alba*.

1. *A. VULGARIS* With. (A. commune). Lieux herbeux, bois, bords des chemins, etc. — C. — \mathcal{N} . — Juin-juillet. — Varie à tiges couchées et radicales à la base (*A. stolonifera* L., *pro parte*).

2. *A. ALBA* L. (A. blanche). Lieux cultivés, moissons, bords des chemins, bois, etc. — C. — \mathcal{N} . — Juin-juillet.

Obs. — Extrêmement variable. Tiges rampantes et radicales à la base, panicule lâche et plus ou moins ample, verdâtre ou violacée; tiges élevées dressées, ou un peu ascendantes à la base, non radicales, panicule ample, verdâtre ou violacée (var. *gigantea*. — *A. gigantea* Gaud.); plante moins élevée, à rejets nombreux et longuement rampants, panicule compacte, spiciforme (var. *prorepens*); tiges très-basses, étalées-ascendantes, non radicales, rejets nuls, feuilles roides, panicule très-petite, compacte, spiciforme. Cette dernière forme, qui existe dans nos sables maritimes, est voisine de *A. pumila* L. et est comprise dans *A. maritima* Lmk. et *A. bryoides* Dmrt. — Quelques auteurs considèrent les deux espèces précédentes comme appartenant à un même type spécifique.

3. *A. CANINA* L. (A. canine). Bois, prés, bruyères (dans les terrains siliceux). — C., AC., mais rare par cantons. — \mathcal{N} . — Juin-juillet. — L'arête peut-être longue et genouillée, droite et dépassant à peine les glumes, ou bien nulle.

13. *APERA* Adans. (Apère). *Épillets uniflores présentant le rudiment pédicelliforme d'une seconde fleur. Glumes mutiques, inégales,*

l'inférieure plus petite et plus courte que la fleur. Glumelles 2, entourées à la base de poils très-courts, l'inférieure aristée au-dessous du sommet. — Épillets disposés en une panicule rameuse.

Panicule ample, à rameaux étalés horizontalement; anthères linéaires-oblongues.

Panicule étroite, contractée pendant et après la floraison; anthères ovales orbiculaires. *A. Spica-venti.*
A. interrupta.

1. *A. SPICA-VENTI* L. (*Agrostis*) P. Beauv. (*A. Jouet-du-vent*). Lieux cultivés, moissons. — G., si ce n'est dans la Région ardennaise où il semble n'exister que dans la vallée de la Semoy. — ☉ — Juin-août.

? *A. INTERRUPTA* L. (*Agrostis*) P. Beauv. (*A. interrompue*). Moissons. — Zone argilo-sablonneuse: observé autrefois à Vilvorde, Jette, Laeken; Région jurassique: Arlon. — ☉ — Juin-juillet. — Devenu douteux pour notre flore. — A rechercher.

14. *CALAMAGROSTIS* Adans. (Calamagrostide). Épillets uniflores avec ou sans rudiment pédicelliforme d'une seconde fleur. Glumes mutiques, presque égales, dépassant longuement la fleur. Fleur entourée de longs poils égalant ou dépassant souvent sa longueur. Glumelles 2, l'inférieure aristée au sommet ou sur le dos. — Épillets disposés en panicule rameuse.

1. Poils beaucoup plus courts que les glumes; arête genouillée insérée vers la base de la glumelle 2
Poils égalant environ les glumes; arête droite, terminale ou insérée vers le milieu de la glumelle 3
2. Poils 3-4 fois plus courts que la glumelle inférieure; arête dépassant longuement les glumes. *C. arundinacea.*
Poils égalant environ la glumelle inférieure; arête égalant environ les glumes ou les dépassant peu *C. varia.*
3. Arête dorsale, insérée sous l'échancrure ou vers le milieu de la glumelle. 4
Arête terminale insérée dans l'échancrure 5
4. Arête insérée vers le milieu de la glumelle, loin de l'échancrure; glumes membranées, assez brièvement subulées; tiges grêles, lisses *C. Halleriana.*
Arête insérée un peu en dessous de l'échancrure; glumes coriaces, étroites, longuement subulées; tiges roides, ord. rudes au sommet *C. epigea.*
5. Arête très-petite, plus courte que les poils; tiges grêles; feuilles supérieures à ligule assez courte (2-3 mill.) *C. lanceolata.*
Arête assez longue, dépassant les poils; tiges assez robustes; feuilles supérieures à ligule longue (5-7 mill.) *C. Pseudo-Phragmites.*

1. *C. EPIGEIA* L. (*Arundo*) Roth (*C. terrestre*). Bois. — AC., si ce n'est dans les Régions ardennaise et septentrionale où il est rare. — ☿, — Juillet-août. — Varie à panicule violacée, verte ou panachée de vert et de violet.

Obs. — On rencontrera peut-être en Belgique *C. Pseudo-Phragmites* Hall. f. (*Arundo*) Aschs. (*Arundo litorea* Schrad.) et *C. Halleriana* DC.

2. *C. LANCEOLATA* Roth; *Arundo Calamagrostis* L. (*C. lanceolée*). Marais tourbeux, bois marécageux, fossés. — R. Zone campinienne et Région ardennaise; Zone argilo-sablonneuse: Onkerzeele, Loupoigne et Sart-Dames-Avelines (signalé aux environs de Mourcourt), mais probablement ailleurs; Région jurassique: Pont-de-Lagland, environs de Vance. — ☿, — Juillet-août.

3. *C. ARUNDINACEA* L. (*Agrostis*) Roth; *Arundo sylvatica* Schrad.; *Calamagrostis* DC. (*C. Roseau*). Bois montueux. — AR., mais abondant par places. Région ardennaise; Zone calcaireuse: sur sa lisière avec la région ardennaise: entre Verviers et Limbourg, Verviers, entre Neusonvaux et Pepinster, environs de Chaudfontaine, Amblève, (Aywaille). — ☿, — Juillet-août.

4. *C. VARIA* Schrad. (*Arundo*) Link; *C. montana* DC., *C. subulata* Dmrt. (*C. variée*). Bois montueux. — Zone calcaireuse: environs de Verviers, Grand-Rechain. — ☿, — Juillet-août.

15. *AMMOPHILA* Host (Ammophile). Épillets uniflores avec le rudiment pédicelliforme poilu d'une seconde fleur. Glumes mutiques, presque égales, égalant ou dépassant la fleur. Fleur entourée

de poils assez longs n'égalant pas sa longueur. *Glumelles* 2, l'*inférieure* presque mutique, *bidentée au sommet et brièvement mucronée* dans le sinus de l'échancre ou un peu en dessous du sommet. — *Épillets* disposés en une *panicule spiciforme* allongée.

Souche longuement rampante; plante très-robuste; feuilles enroulées, roides, presque piquantes *A. arenaria*.

1. *A. ARENARIA* L. (*Arundo*) Link; *Psamma* R. et S. *Ammophila arundinacea* Host (*A. des sables*). Collines sablonneuses. — C. Zone maritime: le long du littoral; Zone campinienne: cà et là sur les dunes des Camjines anversoise et limbourgeoise. — ♀. — Juin-juillet.

Obs. — *A. baltica* Flügge (*Arundo*) Link se distingue par une panicule moins dense, élargie à la base et d'un faciès tout différent. Cette espèce relie le type précédent aux *Calamagrostis*. Il n'est pas probable qu'on le rencontre sur nos côtes.

16. *POLYPOGON* Desf. (*Polypogon*). *Épillets* uniflores. *Glumes* presque égales, obtuses ou ébancrées au sommet, *munies d'une longue arête insérée un peu au-dessous du sommet. Glumelles* 2, l'*inférieure* entière, *aristée sous le sommet*. — *Épillets* très-petits, nombreux, disposés en *panicule spiciforme très-dense lobulée*.

Arête égalant ou plus courte que la glume; pédicelle articulé à la base; plante vivace, à souche rampante; panicule grêle *P. litorale*.

Arête 3-4 fois plus longue que la glume; pédicelle articulé vers son milieu; plante annuelle; panicule ord. très-épaisse *P. monspeliense*.

- ? *P. MONSPELIENSE* L. (*Alopecurus*) Desf. (P. de Montpellier). Sables maritimes. — Zone maritime: Adinkerke (*Demoor*). — ☉ — Juin. — Fait-il réellement partie de notre flore?

Obs. — On trouvera peut-être dans la Zone maritime *P. litorale* Sm. Croît dans les lieux humides.

17. *MILIUM* L. (Millet). *Épillets* uniflores, convexes sur les deux faces. *Glumes* égales, concaves, *mutiques. Glumelles mutiques, devenant coriaces à la maturité, l'inférieure très-concave*. — *Épillets* disposés en *panicule rameuse étalée*.

Tige très-élevée; panicule à rameaux étalés, puis ord. réfléchis *M. effusum*.

1. *M. EFFUSUM* L. (M. étalé). Bois montueux. — AC. Région jurassique et Zone calcaireuse; AR. Zone argilo-sablonneuse et Région ardennaise; Zone campinienne: Everboden, Tongerlo, Morsel, mais peut être ailleurs. — ♀. — Mai-juin.

Obs. — *Stipa pennata* L. et *S. capillata* L. ne paraissent point devoir se rencontrer à l'état indigène. Le premier est souvent cultivé comme plante d'ornement.

18. *CYNODON* Rich. (*Chiendent*). *Épillets* uniflores, présentant ord. le rudiment pédicelliforme d'une seconde fleur. *Glumes* presque égales, un peu étalées, mutiques, lancéolées, carénées. *Glumelles* égales, l'*inférieure* comprimée-carénée, mutique ou mucronée, la *supérieure bicarénée*. — *Épillets* disposés sur deux rangs en *épis linéaires-filiformes rapprochés en panicule simple digitée*.

Souche longuement rampante; tiges genouillées à la base; feuilles velues-ciliées; épis 4-7, insérés au même niveau *C. Dactylon*.

1. *C. DACTYLON* L. (*Panicum*) Pers. (C. Dactyle). Champs sablonneux. — Zone campinienne: environs de Lanaeken. — ♀. — Juin-septembre. — Voir *Notes*, fasc. IV, pp. 51-52.

19. *SPARTINA* Schrad. (*Spartine*). *Épillets* uniflores, rarement avec le rudiment d'une seconde fleur. *Glumes* très-inégales, appli-

quées, mutiques, aiguës. *Glumelles mutiques, l'inférieure plus courte que la supérieure, comprimée-carénée, la supérieure en apparence non bicarénée.* — *Épillets* disposés sur deux rangs en épis filiformes, au nombre de 2-5 insérés à des niveaux différents en panicule digitée.

Souche rampante; plante très rude; feuilles dressées, glabres; épillets grands; glumes étroitement appliquées sur la fleur, à carène pubescente, la supérieure dépassant les glumelles et trinerviée; ord. 2 épis, rarement 3-4; rejets feuillés roides *S. stricta*.

S. STRICTA Roth (*S. roide*). Bords des eaux saumâtres. — On le trouve en abondance sur les bords du Braekman à quelques minutes de notre frontière au delà de Bouchaute. — ♀. — Août-septembre. — Voir *Bull. de la Soc. roy. de Bot.*, I, pp. 74-75 et IV.

Obs. — Les glumes sont insérées à des niveaux différents; la glumelle supérieure est à deux nervures rapprochées par un plissement qui forme une carène unique simulant une forte nervure médiane.

20. *SESLERIA* Ard. (*Seslérie*). *Épillets renfermant 2-6 fleurs hermaphrodites, comprimés par le côté. Glumes mucronées ou mutiques, presque égales. Glumelle inférieure à sommet terminé par plusieurs dents mucronées ou aristées.* — *Épillets sessiles, disposés en épi compact ovoïde ou oblong.*

Feuilles obtuses, brusquement mucronées; épi bleuâtre. *S. coerulca*.

1. *S. COERULCA* L. (*Cynoxurus*) Ard. (*S. bleue*). Coteaux secs, rochers, bois montueux (terrain calcaireux). — C., AC. Zone calcaireuse, mais parait manquer sur la rive gauche de la Sambre; Région jurassique: entre Bellefontaine et Meix, mais peut être ailleurs. — ♀. — Mars-avril.

21. *CORYNEPHORUS* P. Beauv. (*Corynéphore*). *Épillets biflores, plus rarement triflores, à fleurs hermaphrodites. Glumelle inférieure entière, aristée au-dessus de sa base, à arête droite articulée et entourée d'un anneau barbu vers le milieu de sa longueur, renflée en massue au sommet.* — *Épillets disposés en panicule rameuse.*

Plante formant des touffes très-compactes; feuilles enroulées-sétacées, glaucescentes. *C. canescens*.

1. *C. CANESCENS* L. (*Aera*) P. Beauv.; *Weingaertneria* Bernh. (*C. blanchâtre*). Lieux sablonneux. — AC., C. Zone campinienne; AC. Zone argilo-sablonneuse; ou il existe des sables; Zone calcaireuse: dans quelques localités sur la rive gauche de la Sambre; Région jurassique: partie supérieure et sablonneuse du bassin de la Semoy. — ♀. — Juillet-août.

22. *AERA* L. (*Canche*). *Épillets biflores, à fleurs hermaphrodites. Glumelle inférieure bifide au sommet, aristée sur le dos, plus rarement mutique, à arête plus ou moins tordue inférieurement. Ovaire glabre. Caryopse présentant un sillon à la face interne, à macule hilaire ponctiforme, adhérent à la glumelle supérieure.* — *Plantes annuelles; épillets disposés en panicule.*

Panicule diffuse, à rameaux subtrichotomes étalés après la floraison. *A. caryophyllca*. Panicule contractée, oblongue, compacte, à rameaux courts dressés. *A. praecox*.

1. *A. PRAECOX* L.; *Avena* P. Beauv., *Airopsis* Fries (*C. précoce*). Pelouses, bruyères, bords des chemins (terrain siliceux). — C., AC. Zone campinienne; AC., All. ailleurs. — ♂. — Avril-mai.

2. *A. CARYOPHYLLCA* L.; *Avena* Wigg., *Airopsis* Fries (*C. caryophyllée*). Coteaux incultes, bruyères, bois, moissons, bords des chemins. — C. — ♂ et ♂. — Mai-juin.

Obs. — Comme la plupart des types très-vulgaires, celui-ci varie beaucoup dans son habitus et dans les dimensions de plusieurs de ses parties. Dans le 5^e fasc. des *Notes*, pp. 30-33, je me suis assez longuement étendu sur *A. multicaulis* Dmrt. et les

formes voisines. A son tour, M. Duval-Jouve, dans son *Étude sur les Aïra de France* (*Bull. de la Soc. bot. de France*, 1865, examine ces mêmes formes et pour plusieurs il émet à peu près les mêmes idées que les miennes. — *A. multiculmis* Durst. se rencontre çà et là dans les bois et les moissons et n'est qu'une variété ord. plus élevée et plus multiflore. — Aucun caractère solide ne différencie *A. caryophyllea*, *multiculmis*, *aggregata*, *patulipes*, *plesiantha* et *curta* les uns des autres.

Obs. — *Stenopsis agrostidea* DC. (*Antinoria* Parl., *Aera* Lois.) aurait été trouvé par M. Demcor à Hofstade, mais probablement à l'état d'introduction. Ressemble beaucoup à un *Aera caryophyllea* à fleurs mutiques et à épillets très longuement pédonculés. Croît dans les prairies et les marais.

23. DESCHAMPSIA P. Beauv. (Deschampsie). Épillets bi-triflores, à fleurs hermaphrodites. Glumes presque égales, uni-trinerviées. Glumelle inférieure tronquée et irrégulièrement 3-5-dentée au sommet, aristée sur le dos, à arête droite ou plus ou moins tordue inférieurement. Ovaire glabre. Caryopse ne présentant pas de sillon à la face interne, à macule biliaire indistincte.—Plantes vivaces; épillets disposés en panicule rameuse.

1. Feuilles ord. larges et planes; arête presque droite, incluse, environ de la longueur de la glumelle *D. caespitosa*.
Feuilles très-étroites presque capillaires, enroulées ou pliées; arête genouillée dépassant sensiblement les fleurs. 2
2. Fleur supérieure subsessile, à pédicule (portion du rachis) égalant environ le quart de sa hauteur; ligule ord. courte et tronquée *D. flexuosa*.
Fleur supérieure à pédicule long, égalant environ les deux tiers de sa hauteur; ligule ord. allongée (3-4 mill.) *D. discolor*.

1. D. CAESPITOSA L. (Aera) P. Beauv. ('D. gazonnante'). Bois humides, fossés, lieux humides. — C., mais semble devenir rare dans la Région septentrionale. — ♀, — Juin-juillet. — Les épillets sont parfois plus petits, d'un vert blanchâtre (var. *pallida*. — *Aera parviflora* Thuill.); les feuilles radicales peuvent être très-étroites, sétacées, à bords rapprochés (var. *setifolia* Koch). Voir Notes, fasc. I, p. 25.

2. D. FLEXUOSA L. (Aera) Griseb. ('D. flexueuse'). Bois. — C., mais devient assez rare et rare à mesure qu'on s'écarte au nord de la Zone calcareuse. — ♀, — Juin-juillet. — Varie dans la coloration et la grosseur de ses épillets.

3. D. DISCOLOR Thuill. (Aera) R. et S.; *Aera uliginosa* Weihe ('D. discolor'). Marais tourbeux, fossés, bruyères humides. — C., AC. Zone campinienne: dans les deux Campines, mais devient rare à l'Ouest où je ne le connais qu'à Aeltre; Zone argilo-sablonneuse: Gelrède, mais peut-être ailleurs. — ♀, — Juillet-septembre. — On prend parfois pour tel *D. flexuosa*.

24. VENTENATA Køl. (Ventenata). Épillets bi-triflores, à fleurs hermaphrodites. Glumes inégales, carénées, multinerviées. Glumelle inférieure arrondie sur le dos, celle de la fleur inférieure entière au sommet prolongée en une arête terminale, celle des autres fleurs terminée par deux longues soies et munie d'une arête dorsale genouillée. Ovaire glabre. Caryopse largement canaliculé sur la face interne. — Plante annuelle; épillets disposés en panicule rameuse.

Plante grêle, de 2-4 décim., glabre; panicule lâche, à épillets peu nombreux, à rameaux capillaires flexueux, longuement nus à la base, à la fin étalés.
V. triflora.

1. V. TRIFLORA Poll. (Bromus) F. Schultz; *Avena triaristata* Vill., *A. tenuis* Möbch, *Ventenata bromoides* et *avenacea* Køl. (V. triflore). Coteaux et pelouses arides. — Zone calcareuse: Han-sur-Lesse. — ♂ — Juin-juillet.

25. AVENA L. (Avoine). Épillets 2-5-flores ou pluriflores, à fleurs hermaphrodites, la supérieure ord. rudimentaire. Glumelle inférieure ord. bidentée, bicuspidée ou biaristée au sommet, aristée sur

le dos, à arête ord. genouillée tordue inférieurement, quelquefois mutique par avortement. Ovaire poilu supérieurement. Caryopse creusé d'un sillon à la face interne et marqué d'une macule hilaire linéaire qui occupe presque toute sa longueur. — Épillets disposés en panicule rameuse.

1. Fleurs articulées avec le rachis de l'épillet et très-caduques à la maturité; glumelle inférieure chargée dans sa moitié inférieure de longs poils plus ou moins soyeux. 2
Fleurs non articulées avec le rachis de l'épillet et ne se détachant que par sa rupture; glumelle glabre ou ne présentant que quelques poils courts épars. . . . 3
2. Panicule étalée dans tous les sens; glumelle inférieure terminée par deux petites dents membraneuses aiguës. *A. fatua*.
Panicule unilatérale; glumelle terminée par deux arêtes droites *A. barbata*.
3. Épillets assez petits, jamais pendants; glume supérieure à 5 nervures. 4
Épillets gros, pendants; glume supérieure à 7-9 nervures. 5
4. Feuilles à gaines inférieures glabres; rameaux de la panicule geminés ou solitaires; épillets 4-8-flores; rachis muni au-dessous de chaque fleur de poils courts; feuilles étroites, souvent pliées ou un peu enroulées *A. pratensis*.
Feuilles à gaines inférieures ord. poilues; rameaux de la panicule disposés par 3-5; épillets 2-5-flores; rachis muni au-dessous des fleurs supérieures de poils qui égalent presque la moitié de la longueur des glumelles; feuilles assez larges, planes. *A. pubescens*.
5. Glumes plus courtes que les fleurs; épillets à 2-6 fleurs; caryopse se détachant des glumelles à la maturité. *A. nuda*.
Glumes égalant les fleurs; épillets ord. biflores; caryopse étroitement renfermé dans les glumelles à la maturité 6
6. Glumelle inférieure terminée au sommet par 2 arêtes allongées *A. strigosa*.
Glumelle inférieure terminée au sommet par 2 petites dents membraneuses 7
7. Panicule à rameaux étalés dans tous les sens *A. sativa*.
Panicule étroite, presque unilatérale, à rameaux dressés 8
8. Glumelle inférieure glabre et lisse; axe de l'épillet glabre; épillets allongés. *A. orientalis*.

Glumelle inférieure un peu velue et rude au sommet; axe de l'épillet présentant quelques poils très-courts sous les fleurs; épillets courts *A. brevis*.

† *A. SATIVA* L. (*A. cultivée*). Cultivé. — ☉ — Juillet-août.

† *A. ORIENTALIS* Schreb. (*A. orientale*). Cultivé. — ☉ — Juillet-août.

Obs. — On cultive parfois *A. brevis* Roth et *A. nuda* L.

† *A. STRIGOSA* Schreb. (*A. rude*). Rarement cultivé, mais fréquemment naturalisé ou spontané parmi *A. sativa* et *orientalis*. — ☉ — Juillet-août.

1. *A. FATUA* L. (*A. folle*). Moissons, lieux cultivés. — AR. Zone poldérienne; R. Zones campinienne et argilo-sablonneuse; R. Zone calcaireuse, si ce n'est sur la rive gauche de la Sambre où il est assez répandu. — ☉ — Juillet-août. — Probablement plante introduite comme l'espèce précédente. — Les poils de la glumelle peuvent être blancs, ou bien ils peuvent manquer (var. *glabrata* Peterm.).

Obs. — On trouve très-rarement à l'état d'introduction *A. barbata* Brot. (*A. hirsuta* Roth) et *A. sterilis* L. Celui-ci se distingue de l'autre par ses épillets à fleurs supérieures glabres, à rachis glabre à partir de la fleur inférieure; celle-ci est seule articulée.

2. *A. PRATENSIS* L. (*A. des prés*). Pâturages, près secs, pelouses, coteaux arides. — Zone calcaireuse: Bilstain, Henrichapelle, Moresnet. — ☉ — Juin-juillet. — Il a été trouvé à Uccle, mais y existe-il encore?

3. *A. PUBESCENS* L. (*A. pubescente*). Près secs, pâturages, coteaux arides. — C. Région jurassique et Zone calcaireuse; R. Zone argilo-sablonneuse; AC. Zone maritime. — ☉ — Mai-juin. — Les feuilles et leurs gaines peuvent être glabres (var. *glabrescens* Rehb.). Point encore rencontré cette variété en Belgique.

26. TRisetum Pers. (Trisète). Épillets 2-6-flores, à fleurs hermaphrodites, la supérieure ord. rudimentaire. Glumelle inférieure bicuspidée ou biaristée au sommet, aristée sur le dos à arête droite ou genouillée ord. tordue inférieurement. Ovaire glabre. Caryopse ne présentant pas de sillon à la face interne, à macule hilaire indistincte, libre entre les glumelles. — Épillets disposés en panicule rameuse.

Panicule allongée, à épillets nombreux, petits (3 mill.); rachis de l'épillet poilu, à poils beaucoup plus courts que les fleurs *T. flavescens*.

1. *T. FLAVESCENS* L. (*Avena*) P. Beauv. (T. jaunâtre). Prairies, pâturages, coteaux arides. — C. — \mathcal{J} . — Juin-juillet. — Les feuilles et les gaines, ord. velues, peuvent être glabres (var. *glabratum* Aschs.).

Obs. — *Gaudinia fragilis* L. (*Avena*) P. Beauv. a été trouvé dans quelques localités probablement à l'état d'introduction. — À rechercher. — Epillets solitaires sessiles formant un long épi; feuilles et gaines très-velues; plante annuelle. Certains auteurs placent ce genre dans les Triticées.

27. *ARRHENATHERUM* P. Beauv. (Arrhénathère). *Épillets biflores avec le rudiment pédicelliforme d'une troisième fleur, la fleur inférieure mâle, la fleur supérieure hermaphrodite. Glumelle inférieure bidentée ou bifide au sommet, aristée près de la base dans la fleur mâle, à arête tordue inférieurement. Ovaire poilu. Caryopse sans sillon à la face interne, à macule hilaire linéaire égalant la moitié de sa longueur.* — Epillets disposés en panicule rameuse.

Feuilles planes assez larges, à gaines ord. glabres; épillets luisants d'un vert blanchâtre; arête deux fois plus longue que la glume supérieure. *A. elatius*.

1. *A. ELATIUS* L. (*Avena*) M. et K. (A. élevé). Prairies, pâturages, bords des chemins, etc. — C., si ce n'est dans la Région ardennaise où il paraît rare. — \mathcal{J} . — Juin-juillet. — Varie à entre-nœuds inférieurs de la tige courts et renflés-charnus en forme de bulbes placés les uns à la suite des autres (var. *tuberosum*. — *Avena tuberosa* Gil., *A. procataria* Thuill., *Holcus bulbosus* Schrad.). Cette variété paraît se rencontrer dans toutes les zones et régions, mais y est rare. Voir *Bull. de la Soc. roy. de Bot.*, II, 275.

28. *HOLCUS* L. (Houlque). *Épillets biflores, à fleur inférieure hermaphrodite mutique, la supérieure mâle aristée, rarement les deux fleurs hermaphrodites et aristées, le pédicelle de la fleur inférieure le plus souvent muni à sa base d'un appendice court filiforme. Glumelle inférieure de la fleur mâle aristée au-dessous du sommet, à arête genouillée ou flexueuse. Ovaire glabre. Caryopse marqué d'une macule hilaire linéaire courte ou presque punctiforme.* — Epillets disposés en panicule rameuse.

Souche cespitueuse; arête plus courte que sa glumelle, dépassant très-peu les glumes; glume supérieure à nervures latérales plus rapprochées des bords que de la médiane. *H. lanatus*.

Souche traçante; arête plus longue que sa glumelle, très saillante; glume supérieure à nervures latérales plus rapprochées de la médiane que des bords. *H. mollis*.

1. *H. LANATUS* L. (H. laineuse). Prairies, pâturages, bois. — C. — \mathcal{J} . — Juin-août.
2. *H. MOLLIS* L. (H. molle). Bois, pâturages. — C., AC. — \mathcal{J} . — Juin-août.

29. *DANTHONIA* DC. (Danthonie). *Épillets 2-6-flores, à fleurs hermaphrodites, la supérieure rudimentaire. Glumelle inférieure bidentée au sommet et munie entre les dents d'une arête très-courte aplatie en forme de mucron ou de dent, ou bifide et donnant naissance entre les lobes à une arête droite ou tordue aplatie à la base. Ovaire glabre.* — Epillets disposés en panicule racémiforme ou rameuse.

Épillets peu nombreux, 1-2 sur les rameaux dressés. *D. decumbens*.

1. *D. DECUMBENS* L. (*Festuca*) DC.; *Sieglingia* Bernh., *Triodia* P. Beauv. (D. décombante). Bois frais, pâturages, prairies. — AC., C., mais devient assez rare dans les Zones argilo-sablonneuse et campinienne. — \mathcal{J} . — Juin-juillet.

30. KOELERIA Pers. (Kœlérie). *Épillets 2-7-flores, à fleurs hermaphrodites, la supérieure ord. rudimentaire. Glumelle inférieure ord. bidentée au sommet, tantôt mutique, tantôt aristée au sommet ou vers le sommet, à arête droite non tordue continuant ord. la direction de la glumelle. Ovaire glabre. Caryopse ne présentant pas de sillon à la face interne, à macule hilare indistincte.* — Épillets disposés en panicule contractée spiciforme, plus rarement un peu lâche.

Feuilles et gaines velues ou pubescentes; glumes et glumelle inférieure acuminées ou aiguës *K. cristata.*
 Feuilles et gaines glabres; plumes et glumelle inférieure obtuses *K. glauca.*

I. *K. CRISTATA* L. (*Aera*) Pers. (K. à crêtes). Coteaux et pelouses arides, bois montueux, rochers. — C., AC. Zone calcaireuse: entre la Sambre et la Vesdre, mais devient rare sur la rive gauche de la Sambre et n'est signalé qu'à Obourg, Maisières, Ciply; AC. Zone maritime sur les dunes. — ♀ — Juin-juillet.

Obs. I. — Cette espèce, qui doit probablement exister dans la Région jurassique, varie assez sensiblement dans son faciès. La forme peu élevée, à panicule petite et cylindrique-compacte est var. *gracilis* (*K. gracilis* Pers.); celle à tiges élevées, à panicule assez large et lobulée interrompue est var. *pyramidata* (*K. pyramidata* Lmk.). La forme des dunes, à pubescence plus courte, à feuilles enroulées-setacées, à glumelle inférieure aiguë et non acuminée est la var. *albescens* (*K. albescens* DC., *K. arenaria* Dmrt.). Voir Notes, fasc. III, p. 33.

Obs. II. — *K. glauca* Schk. (*Poa*) DC., que quelques auteurs considèrent comme une variété du précédent, ne paraît pas encore avoir été trouvée en Belgique. — A rechercher.

31. PHRAGMITES Trin. (Phragmite). *Épillets 3-7-flores, à fleur inférieure mâle, les autres hermaphrodites, à rachis muni de longs poils qui entourent les fleurs. Glumelle inférieure rétrécie-subulée supérieurement. Styles allongés.* — Épillets disposés en panicule rameuse diffuse.

Rhizome longuement traçant; tiges florifères de 1-2 mètres, dressées robustes; feuilles lancéolées-linéaires larges; épillets violacés, plus rarement d'un jaune fauve. *P. vulgaris.*

I. *P. VULGARIS* Lmk. (*Arundo*); *P. communis* Trin., *Arundo Phragmites* L. (*P. communis*). Bords des eaux, fossés. — C., si ce n'est dans la Région ardennaise où il est rare et dans la Zone calcaireuse où il fait défaut sur de grandes étendues. — ♀ — Juillet-septembre.

32. CYNOSURUS L. (Cynosure). *Épillets 2-5-flores, à fleurs hermaphrodites, entremêlés d'épillets stériles bractéiformes composés de glumes et de fleurs distiques-pectinées réduites à la glumelle inférieure linéaire-lancéolée. Glumelle inférieure aiguë, à sommet 2-denté, mucroné ou aristé, plus rarement mutique. Styles courts.* — *Épillets disposés en panicule spiciforme unilatérale.*

Panicule linéaire étroite allongée; divisions de la bractée pectinée seulement mucronées; plante vivace. *C. cristatus.*

Panicule ovale; divisions de la bractée longuement aristées; plante annuelle. *C. echinatus.*

I. *C. CRISTATUS* L. (C. à crêtes). Prairies, pâturages, pelouses. — C. — ♀ — Juin-août.
 Obs. — *C. echinatus* L. ne s'est rencontré qu'accidentellement en Belgique.

33. MELICA L. (Mélique). *Épillets 3-5-flores, les 1-2 fleurs inférieures hermaphrodites, les supérieures stériles rudimentaires, la fleur stérile inférieure claviforme renfermant les autres fleurs stériles réduites à 1 ou 2 glumelles. Glumelle inférieure mutique. Caryopse*

libre, sans sillon. — *Épillets* disposés en panicule rameuse ou en grappe.

1. Glumelle inférieure chargée de longs poils qui rendent les épillets à la fin plumeux; panicule spiciforme, multiflore, compacte et plus ou moins lobulée. *M. ciliata*.
Glumelle inférieure glabre; glumes brunâtres; épillets en grappe ou en panicule lâche

2. *Épillets* dressés, en panicule; fleur fertile 1 *M. uniflora*.
Épillets pendants, en grappe; fleurs fertiles 2. *M. nutans*.

1. *M. UNIFLORA* Retz. (*M. uniflora*). Bois montueux. — AC. Région jurassique et Zone calcareuse; R., AR. Région ardennaise et Zone argilo-sablonneuse; Zone campinienne: Everboden. — \mathcal{J} . — Mai-juin.

2. *M. NUTANS* L. (*M. penchée*). Bois montueux. — AL., AC. Région ardennaise, Zone calcareuse, mais ne paraît pas exister sur la rive gauche de la Sambre; Zone argilo-sablonneuse: est indiqué à Bunsbeck; R. Région jurassique. — \mathcal{J} . — Mai-juin.

3. *M. CILIATA* L.; *M. nebrodensis* Parl., *M. glauca* F. Schultz (*M. ciliée*). Rochers, coteaux arides et rocailleux. — AC. et abondant par places. Zone calcareuse: entre la Sambre et la Vesdre. — \mathcal{J} . — Mai-juillet.

Obs. — Beaucoup d'auteurs veulent distinguer trois types spécifiques dans l'ancien *M. ciliata*: *M. nebrodensis* (*M. glauca*), *M. ciliata* et *M. Magnoli* Godr. et Gren. Ce dernier est une plante méridionale; les deux autres appartiennent à nos latitudes. En 1859 (*Notes*, fasc. I, p. 21), j'ai montré que *M. nebrodensis* m'avait donné par le semis des individus à feuilles planes, et à caryopses parfaitement lisses, deux caractères attribués à *M. ciliata*. Celui-ci se distinguerait par des feuilles planes, par une panicule fournie, non interrompue et par des caryopses parfaitement lisses sur les deux faces; *M. nebrodensis* se distinguerait par des feuilles enroulées-sétacées, par une panicule lâche, souvent interrompue et par des caryopses finement chagrinés à la face interne. Les caractères tirés des feuilles ne sont pas constants. Chez *M. ciliata*, les feuilles peuvent s'enrouler aux bords et chez *M. nebrodensis* elles peuvent être presque planes. Tout bien considéré, mon opinion est que ces trois prétendues espèces ne sont au fond que trois variétés dérivant d'un même type et produites par des conditions de sol et d'exposition différentes. Jusqu'ici, je n'ai vu en Belgique que *M. nebrodensis*, mais j'ai aperçu sur des rochers siliceux de la vallée de l'Ourthe en amont d'Angleur un *Melica* à panicule fournie et épaisse qui pourrait bien être *M. ciliata*.

34. **MOLINIA** Mönch (Molinie). *Épillets* 2-3-flores, à fleurs hermaphrodites. *Glumelle inférieure concave semi-cylindrique* atténuée en cône, *aiguë*, souvent mucronée. Styles assez longs. Caryopse libre, sans sillon, marquée d'une macule hilare linéaire-allongée. — *Épillets* disposés en panicule rameuse.

Souche cespiteuse; tiges de 4-10 décim., roides, dressées, ne portant qu'un petit nombre de feuilles insérées sur des nœuds rapprochés dépassés par la gaine de la feuille inférieure; épillets petits, ord. d'un violet foncé. *M. coerulea*.

1. *M. COERULEA* L. (*Aera*) Mönch; *Enodium* Gaud. (*M. bleue*). Bois, prairies et pâturages humides, tourbières. — C., AC. — \mathcal{J} . — Juillet-septembre.

35. **CATABROSA** P. Beauv. (Catabrose). *Épillets* biflores, à fleurs hermaphrodites, plus rarement uniflores par avortement, très-rarement triflores. *Glumes courtes, la supérieure plus grande* largement obovale à sommet arrondi lâchement crénelé ou denticulé. *Glumelle inférieure trigone-carénée, à sommet tronqué-arrondi*. Stigmates subsessiles. Caryopse libre, sans sillon, à macule hilare ponctiforme. — *Plante aquatique*; épillets disposés en panicule rameuse.

Tiges couchées-radicantes dans leur partie inférieure, souvent nageantes; feuilles planes, obtuses; épillets petits verdâtres ou d'un violet rougeâtre. *C. aquatica*.

1. *C. AQUATICA* L. (*Aera*) P. Beauv.; *Glyceria* Presl, *Poa aeroides* Kôl. (*C. aquatique*). Mares, fossés, ruisseaux. — AR., R. — \mathcal{J} . — Juin-août. — Cette espèce est loin d'être vulgaire et peut être dite généralement rare. Je ne l'ai point encore découverte dans les Flandres.

36. GLYCERIA R. Br. (Glycérie). *Épillets pluri-multiflores, à fleurs hermaphrodites. Glumes plus courtes que les fleurs. Glumelle inférieure concave-cylindrique non carénée mutique, rarement obscurément mucronulée, obtuse ou tronquée au sommet. Styles assez longs. Caryopse libre, avec ou sans sillon, à macule biliaire linéaire ou elliptique. — Plantes ord. aquatiques; épillets disposés en panicule rameuse étalée, contractée ou racémiforme.*

1. Glumelle inférieure à 7-9 nervures saillantes 2
 Glumelle inférieure à 5 nervures peu marquées 5
 2. Plante annuelle ne dépassant pas 5 décim.; styles caducs; caryopse sans sillon.

G. procumbens.

Plante vivace élevée; styles persistant sur le caryopse; caryopse muni d'un sillon à la face interne. 5

3. Tiges dressées, très-robustes; panicule très-fournie, très-multiflores à rameaux nombreux à chaque entre nœud; épillets 3-9-flores, courts (3 mill.). *G. aquatica.*
 Tiges longuement couchées-radicantes à la base et souvent nageantes dans leur partie inférieure; panicule à rameaux intérieurs réunis par 2-5; épillets 5-15-flores, allongés (15-30 mill.) 4

4. Panicule unilatérale, à rameaux intérieurs ord. géminés; épillets longs de 23-30 mill.; glumelle inférieure oblongue-lancolée et subaiguë; anthers assez longues (2 mill.) *G. fluitans.*

Panicule égale, à rameaux intérieurs ord. réunis par 3-5; épillets plus courts (envir. 15 mill.); glumelle inférieure elliptique largement obtuse et crénelée au sommet; anthers courtes (1 mill.) *G. plicata.*

5. Panicule égale; rameaux ord. réunis par 5, tous réfractés à la maturité; feuilles minces, les caulinaires planés *G. distans.*

Panicule unilatérale; rameaux réunis par 2, plus rarement par 3-5, dressés à la maturité ou les uns dressés et les autres réfractés; feuilles planes ou conduplicquées 6

6. Plante portant à sa base des rejets feuillés longs et couchés; feuilles épaisses charnues conduplicquées; glume inférieure à 5 nervures; glumelle inférieure à nervures non saillantes, la médiane ne formant pas mucron *G. maritima.*
 Plante sans rejets feuillés couchés; feuilles planes; glume inférieure à une nervure; glumelle inférieure à nervures saillantes au sommet, la médiane formant un très-court mucron *G. Borreri.*

1. *G. FLUITANS* L. (*Festuca*) R. Br. (*G. flottante*). Fossés, mares, ruisseaux. — C. — \mathcal{N} — Mai-juillet.

2. *G. PPLICATA* Fries (*G. plissée*). Fossés, mares, ruisseaux. — AC., si ce n'est dans la Région ardennaise où jusqu'ici on ne le signale pas. — \mathcal{N} . — Mai-juillet. — Varie à panicule très-appauvrie, à rameaux inférieurs réunis par 2-5 à 4-5 épillets, à tige grêle et peu élevée (var. *depauperata* Crép.). Malgré ce qu'avancent plusieurs auteurs, les feuilles ne paraissent pas offrir de différences sous le rapport de leur plissement. Voir *Notes*, fasc. II, pp. 53-54 et IV, p. 52. — On vient de décrire un *G. nemoralis* v. Ueeth. et Körn., forme qui paraît voisine de *G. plicata*.

3. *G. AQUATICA* L. (*Poa*) Wahlberg; *G. spectabilis* M. et K. (*G. aquatique*). Bords des eaux. — C. Région septentrionale et Zone argilo-sablonneuse; AC. ailleurs, si ce n'est dans la Région ardennaise où il est rare. — \mathcal{N} . — Juin-septembre.

4. *G. DISTANS* L. (*Poa*) Wahlberg; *Poa salina* Poll. (*G. distante*). Bas-fonds et prairies maritimes, fossés, chemins. — C., AC. Zones maritime et poldérienne. — \mathcal{N} . — Juin-août.

5. *G. MARITIMA* Gorter (*Poa*) Wahlberg (*G. maritime*). Bas-fonds et prairies maritimes, fossés. — C., AC. Zones maritime et poldérienne. — \mathcal{N} . — Juin-août.

6. *G. BORRERI* Babington; *G. conferta* Fries (*G. de Borrer*). Bas-fonds et prairies, fossés. — Zone poldérienne: St-Jean-in-Fremo, Bouchaute, Stack (Assenede), Overslag (Wachtebeke). — \mathcal{N} . — Juin-septembre.

Obs. — On trouvera de longs détails sur ces trois espèces dans le 3^e fasc. des *Notes*.

7. *G. PROCUMBENS* Curt. (*Poa*) Sm.; *Schizochloa* P. Beauv., *Festuca* Kunth (*G. procumbante*). Sables maritimes. — Zone maritime: Adinkerke, Ostende. — \odot — Juin-juillet. — Paraît extrêmement rare, car je n'ai pu encore le rencontrer.

37. **BRIZA L. (Brize).** *Épillets pluriflores ou multiflores.* Glumes presque égales plus courtes que les fleurs. *Glumelle inférieure comprimée-concave, suborbiculaire, cordée à la base, arrondie au sommet.* Styles courts. Caryopse soudé à la glumelle supérieure ou libre, à macule hilare allongée ou punctiforme. — Epillets disposés en panicule ord. rameuse.

Plante vivace; ligule courte tronquée (1 mill.); épillets ovales subcordiformes, plus larges que longs; plumes plus courtes que les fleurs inférieures. . . . *B. media.*
Plante annuelle; ligule allongée, lancéolée, aiguë (4 mill.); épillets triangulaires cordiformes, plus longs que larges; glumes plus longues que les fleurs inférieures. . . . *B. minor.*

1. **B. MEDIA L.** (B. intermédiaire). Prairies, pâturages, bruyères, bois. — C., AC, mais manque sur de grandes étendues dans la Zone campinienne. — ♀ — Mai-juillet.
— Les épillets, qui sont ord. panachés de violet, peuvent être verts ou verdâtres. Cette variation a déjà été prise pour l'espèce suivante.
† **B. MINOR L.** (B. mineure). Champs sablonneux. — Zone campinienne: Mylbeke-lez-Alost, Meldert-lez-Alost, Lade, Berlaere, environs de Tongerlo. — ☉ — Mai-juin. — Probablement introduit. Voir *Notes*, fasc. III, p. 54.

Obs. — On cultive dans les jardins, comme plante d'ornement, *B. maxima L.*, espèce annuelle, à gros épillets; peu nombreux et disposés en grappe.

38. **ERAGROSTIS Host (Éragrostide).** *Épillets 3-multiflores.* Glumes presque égales, beaucoup plus courtes que les fleurs, caduques. *Glumelles mutiques, l'inférieure ord. trinerviée, carénée, à nervures saillantes, glabre ou glabrescente, caduque, se détachant avec le caryopse. Styles assez longs. Caryopse libre, sans sillon, à macule hilare punctiforme.* — Epillets disposés en panicule rameuse diffuse, plus rarement spiciforme ou racémiforme.

Panicule à rameaux inférieurs réunis par 4-5; épillets petits, à 5-12 fleurs; glumelle inférieure subaiguë. *E. pilosa.*
Panicule à rameaux inférieurs solitaires ou géminés; épillets gros, à 15-20 fleurs; glumelle inférieure très-obtuse ou émarginée-mucronulée. *E. major.*

- † **E. PILOSA L.** (*Poa*) P. Beauv. (É. poilue). Lieux sablonneux. — Autrefois observé à Herstal où M. Demour l'a revu en 1855, mais peut être introduit. — ☉ — Juin-août. — A rechercher.
† **E. MAJOR Host; E. megastachya Link. Briza Eragrostis L.** (É. majeure). Lieux sablonneux. — Autrefois, paraît-il, observé à Belœil et Stamburges, mais peut-être introduit. — ☉ — Juin-juillet.

39. **POA L. pro parte (Paturin).** *Épillets 2-multiflores.* Glumes presque égales, plus courtes que les fleurs. *Glumelle inférieure carénée, ord. aiguë, mutique, ne se détachant qu'avec la supérieure, à 5 nervures ord. munie inférieurement de poils laineux plus ou moins longs qui semblent réunir les fleurs. Styles courts. Caryopse libre, sans sillon à la face interne, à macule hilare punctiforme.* — Epillets disposés en panicule rameuse.

1. Ligule assez allongée (2-5 mill.). 2
Ligule très-courte tronquée (1 mill. ou moins). 5
2. Plante annuelle; base de la tige non renflée en bulbe; panicule à rameaux ord. étalés à angle droit. *P. annua.*
Plante vivace 3
3. Tiges peu élevées (1-4 décim.), renflées en bulbe à la base; panicule à rameaux solitaires ou géminés. *P. bulbosa.*
Tiges élevées, non renflées à la base; panicule à rameaux inférieurs réunis par 4-7. 4
4. Galnes ord. scabres, rarement lisses, la supérieure plus longue que le limbe; tiges ord. scabres au sommet; glume inférieure à 4 nervure *P. trivialis.*

Galnes lisses ou rarement très-peu scabres, la supérieure sensiblement plus courte que le limbe; tiges lisses au sommet; glume inférieure à 3 nervures. *P. palustris*.

5. Panicule unilatérale, à rameaux géminés ou solitaires; souche cespitose. 6
 Panicule égale, à rameaux réunis par 3; souche espitose ou rampante. 7
 6. Plante annuelle; tiges non renflées à la base; panicule à rameaux ord. étalés à
 an le droit. *P. annua*.
 Plante vivace; tiges renflées en bulbe à la base; panicule à rameaux étalés.
P. bulbosa.

7. Feuilles à galnes rudés, à limbe large (5-10 mill.), courbé en cuiller au sommet et brusquement mucroné, la supérieure à limbe très-court; fleurs libres, sans poils laineux à la base. *P. sylvatica*.

Feuilles à galnes lisses, à limbe étroit; feuille supérieure à limbe plus ou moins allongé; fleurs portant à leur base des poils laineux crépus. 8

8. Souche sans rejet souterrains; feuille supérieure à limbe ord. une fois plus long que sa galne; ligule presque nulle. *P. nemoralis*.
 Souche rampante, stolonifère, feuille supérieure à limbe ord. plus court que sa galne; ligule assez apparente. 9

9. Tiges et galnes entièrement comprimées-aplaties (angustées); fleurs à poils laineux presque nuls; panicule pauciflore, presque unilatérale, à la fin contractée et spiciforme. *P. compressa*.

Tiges et galnes cylindriques; fleurs à poils laineux abondants; panicule multiflore étalée. *P. pratensis*.

1. *P. ANNUA* L. (P. annuel. Lieux cultivés, endroits herbeux, bords des chemins, etc. — C. — ☉ ou ☽ et parfois pérennant. — Toute l'année. — La glume inférieure est dite unimerve, mais j'ai trouvé dans les sables maritimes une forme à épillets plus gros que d'ordinaire dont les deux glumes étaient trinerviées comme dans *P. alpina* L.

2. *P. BULBOSA* L. (P. bulbeux). Pelouses et coteaux arides, bords des chemins. — Zone calcaireuse: Mariembourg, Vaulx. — ♀. — Mai-juin. — Parait extrêmement rare en Belgique. On l'a indiqué à Bruxelles, Soignies, Charleroy, Loos. A rechercher dans ces localités.

3. *P. NEMORALIS* L. (P. des forêts). Bois, buissons, haies. — C., mais devient seulement assez commun dans la Région septentrionale. — ♀. — Juin-juillet. — Plante extrêmement variable dans son faciès et offrant plusieurs variétés assez remarquables.

4. *P. PALLIATUS* L.; *P. serotina* Ehrh., *P. fertilis* Host (P. des marais). Bords des eaux, lieux herbeux frais. — R., et manque sur de grandes étendues. — ♀. — Juin-août. — Il passe probablement parfois inaperçu.

5. *P. SYLVATICA* Vill.; *P. sudetica* Haenke (P. des bois). Bois montueux. — AC., AB. Région ardennaise; AR. mais abondant par places. Zone calcaireuse: entre la Sambre et la Vesdre; se retrouve sur la rive gauche de la Sambre à Fontaine-l'Évêque; R., mais doit être seulement assez rare. Région jurassique. — ♀. — Juin-juillet.

6. *P. TRIVIALIS* L.; *P. scabra* Ehrh. (P. commun). Lieux cultivés, prairies, endroits herbeux, bords des eaux. — C. — ♀. — Juin-juillet.

7. *P. PRATENSIS* L. (P. des prés). Prairies, pelouses, bords des chemins, vieux murs, bois, etc. — C. — ♀. — Mai-juin. — Varie à feuilles radicales roulées-sétacées, beaucoup plus étroites que les caulinaires (var. *angustifolia* Sm. — *P. angustifolia* L.).

8. *P. COMPRESSA* L. (P. comprimé). Lieux cultivés, vieux murs. — AC., C., mais devient rare dans la Région septentrionale ou on ne le rencontre plus que sur les vieux murs. — ♀. — Juin-juillet.

40. *DACTYLIS* L. (Dactyle). *Épillets 2-4-flores, plus rarement pluriflores*. Glumes aiguës ou acuminées-mucronées, ord. inéquilatérales, plus courtes que les fleurs. *Glumelle inférieure concave carénée supérieurement, mucronée-aristée au sommet. Styles courts. Caryopse libre, à face interne déprimée-concave, à macule hilare ponctiforme. Épillets disposés en panicule unilatérale.*

Souche cespitose; tiges élevées; galnes comprimées à deux angles aigus; panicule à rameaux solitaires, longuement nus à la base; épillets arques-concaves, rapprochés en fascicules compacts. *D. glomerata*.

1. *D. GLOMERATA* L. (D. aggloméré). Prairies, lieux herbeux, bois. — C., AC. — ♀. — Juin-juillet.

41. **BROMUS L. (Brome). Épillets 3-multiflores.** Glumes inégales, plus courtes que les fleurs. Glumelle inférieure concave ou carénée, ord. bidentée ou bifide au sommet, aristée au-dessous du sommet ou vers le sommet, plus rarement mutique par avortement. Ovaire velu supérieurement. Stigmates sessiles ou subsessiles, naissant au-dessous du sommet de l'ovaire. Caryopse adhérent à la glumelle supérieure, à face interne plane ou pliée-canaliculée, à macule hilare allongée. — Épillets disposés en panicule rameuse ou presque simple.

1. Gaines des feuilles glabres ou presque glabres 2
Gaines des feuilles velues ou pubescentes 3
2. Plante vivace à souche traçante; épillets ord. violacés; arête nulle ou très-courte. *B. inermis.*
Plante annuelle; épillets verts; arête ord. assez longue 5
3. Glumelle inférieure à arête accompagnée de deux arêtes latérales, à bords latéraux chacun ord. muni d'une dent membraneuse. *B. arduennensis.*
Glumelle inférieure terminée par une seule arête, sans dents membraneuses aux bords 4
4. Épillets petits, à fleurs courtes; caryopse débordant la glumelle inférieure vers le sommet des bords latéraux. *B. secalinus.*
Épillets gros; caryopse ne débordant pas les bords latéraux de la glumelle inférieure *B. grossus.*
5. Épillets élargis au sommet après la floraison par la divergence des fleurs, arêtes arrivant toutes environ au même niveau; plante annuelle; glume inférieure uninervée. 6
Épillets rétrécis au sommet même après la floraison; arête n'arrivant pas au même niveau; plante annuelle ou vivace; glume inférieure uni-plurinervée 7
6. Panicule pauciflore, à rameaux scabres très-rudes, dressés ou étalés, rigides; épillets très-longs, de 40-60 mill. y compris les arêtes; glumelle inférieure scabre sur les nervures. *B. sterilis.*
Panicule multiflore, à rameaux velus, à peine scabres, penchés tous d'un même côté, flexueux; épillets longs de 25 à 55 mill., plante grêle et délicate. *B. tectorum.*
7. Plante vivace; épillets à fleurs assez longuement pédicellées (articulations du rachis de 2-3 mill.) 8
Plante annuelle; épillets à fleurs courtement pédicellées (1-2 1/2 mill.) 9
8. Feuilles étroites (1-3 mill.), les inférieures canaliculées pliées; panicule à rameaux dressés à angle aigu. *B. erectus.*
Feuilles larges (5-13 mill.) toutes planes; panicule à rameaux très-longuement nus, pendants à la maturité *B. asper.*
9. Épillets ord. velus-soyeux; glumelle inférieure à nervures très-saillantes; panicule très-contractée après la floraison, à rameaux courts, roides et ord. velus. *B. mollis.*
Épillets glabres, glabrescents, rarement un peu velus; glumelle inférieure à nervures peu saillantes; panicule à rameaux plus ou moins longs, flexibles, pubérulents ou scabres, penchés, étalés, plus rarement contractés après la floraison. 10
10. Anthères longues de 5-1 mill.; panicule contractée après la floraison, ou étalée mais non à épillets tous penchés du même côté; glumelles égales. 11
Anthères longues de 1-2 mill.; panicule à épillets penchés du même côté à la maturité; glumelle supérieure sensiblement plus courte que l'inférieure. 12
11. Épillets étroits, allongés, portés sur de longs rameaux étalés ou étalés-dressés à la maturité; glumelle à bords enroulés inférieurement; rachis de l'épillet à entre-nœuds assez allongés. *B. arvensis.*
Épillets assez larges, courts, ovoïdes, portés sur des rameaux assez courts, apprimés contre l'axe à la maturité; fleurs étroitement imbriquées à la maturité, à glumelle inférieure, à bords non enroulés inférieurement; rachis de l'épillet à entre-nœuds courts *B. racemosus.*
12. Épillets étroits (5 mill.), étroitement imbriqués à la maturité; arêtes fortement contournées-divariquées à la maturité; tiges grêles et délicates. *B. patulus.*
Épillets assez larges (4 mill.), écartés à la maturité; arêtes droites dressées à la maturité; tiges ord. robustes. *B. commutatus.*

Section I. Eubromus. — *Épillets longuement aristés, élargis au sommet pendant l'anthèse.*

1. *B. STERILIS* L. (B. stérile). Bords des chemins, lieux incultes, vieux murs, etc. — C. — ☉ et ☉ — Mai-juillet.
2. *B. TICTORUM* L. (B. des toits). Bords des chemins, coteaux arides, vieux murs, etc. — R. et abondant par places, mais manque dans la Région ardennaise, et dans la Zone campinienne on ne le connaît qu'à Gard et sur sa frontière près de Louvain. — ☉ — Mai-juillet. — On prend parfois pour tel certaines forme du type précédent. Voir *Bull. de la Soc. roy. de Bot.*, II, p. 276, Notes, fasc. V, p. 215.

Section II. Festucaria. — *Épillets moins longuement aristés ou mutiques, non élargis au sommet pendant l'anthèse. Glumelle inférieure carénée sur le dos.*

3. *B. ASPER* Murr.; *B. montanus* Huds., *Festuca* M. et K., *Schedonorus* Fries (B. rude). Bois montueux. — AC. Zone calcaireuse; R. Zone argilo-sablonneuse, Régions ardennaise et jurassique. — ☿ — Juin-juillet.
4. *B. FRACTUS* Huds.; *Festuca* Savi, *Schedonorus montanus* Fries (B. dressé). Prairies, pâturages, coteaux herbeux, bords des chemins. — R. Zone calcaireuse, mais ne paraît pas croître sur la rive gauche de la Sambre; Zone argilo-sablonneuse: Renaix, Tubize, Alken; Région jurassique: Ansart, Meix, Géroville, et probablement ailleurs. — ☿ — Mai-juin.
5. *B. INERMIS* L. yss.; *Festuca* DC., *Schedonorus* P. Beauv. (B. inerme). Prairies, coteaux secs, bords des champs, bois. — Zone calcaireuse: Magnée (Strail), Huy (Demoor), Ayvalle (Lejeune); Zone argilo-sablonneuse: Lessines (Demoor). — ☿. — Juin-juillet. — Cette espèce paraît extrêmement rare dans le pays. Comme je n'ai vu la plante que de la seule localité de Huy, je n'indique les autres stations que sur la foi des auteurs.

Section III. Serrafalcus. — *Épillets non élargis au sommet pendant l'anthèse. Glumelle inférieure arrondie sur le dos.*

‡ *Caryopse mince, presque plan et à sillon très-faible à la face interne.*

6. *B. ARVENSIS* L.; *Serrafalcus* Godr. (B. des champs). Bords des chemins, lieux incultes, moissons. — AC. Zone calcaireuse: sur la rive droite de la Sambre et surtout dans sa partie méridionale, paraît manquer sur la rive gauche de la Sambre; R. Régions ardennaise et jurassique; Zone argilo-sablonneuse: entre Saint-Trond et Contevsch, (Uignies, autrefois observé à Etterbeek et Vilvorde. — ☉ et ☉ — Juin-juillet. — Varié à panicule réduite ou très-ample.
7. *B. PATULUS* M. et K.; *Serrafalcus* Parl. (B. talé). Bords des chemins, lieux incultes. — Zone campinienne: Mylbeke lez-Most (Demoor), autrefois à Gand, mais plus retrouvé; Zone poldérienne: Calloo (Crépin). — ☉ — Juin-juillet. — Voir Notes, fasc. II, pp. 74-75.
8. *B. MOLLIS* L.; *Serrafalcus* Parl. (B. mou). Prairies, bords des chemins, lieux incultes, etc. — C. — ☉ et ☉ — Mai-juin. — Rarement les épillets sont glabres ou presque glabres (var. *Hystachys* M. et K.). Dans nos sables maritimes, on observe fréquemment une forme à arêtes divergentes-diviniquées (var. *molliformis*. — *B. molliformis* Lloyd). Voir Notes, fasc. III, pp. 34-35.
9. *B. RACEMOSUS* L.; *Serrafalcus* Parl., *S. pratensis* Godr. non *Dromus pratensis* Ehrh. (B. en grappe). Prairies. — Gard, Douvain et probablement çà et là confondu avec le type suivant. — ☉ — Mai-juin.

Obs. — Pendant ces dernières années, j'avais cru que nous n'avions pas cette forme en Belgique. C'est en retournant sur matériaux secs et en m'attachant au caractère fourni par les anthères que je suis arrivé à reconnaître que nous la possédons. Dans les Flandres, je l'aurai probablement maintes fois confondue avec *B. commutatus*. Ordinairement, ses épillets sont plus petits et moins multiflores que dans ce dernier; ses fleurs sont étroitement imbriquées à la maturité, ce qui fait que les bords de la glumelle inférieure ne s'enroulent pas et ne produisent pas d'angle. A propos, l'angle de la glumelle inférieure dont on fait un caractère distinctif n'est pas la conséquence d'une forme différente dans les bords de la glumelle, comme on le pense et comme l'a figuré M. Andriesson, mais le résultat de l'enroulement en question. Celui-ci dépend peut-être lui-même de la longueur des entrenœuds du rachis. M. Duval-Jouve (*Variations parallèles des types congénères* in *Bull. de la Soc. bot. de Fr.*, XII, p. 208) considère *B. racemosus* et *B. commutatus* comme

deux variétés dépendant du même type spécifique et désigne le premier sous le nom de var. *microstachys* et le second sous celui de var. *macrostachys*. N'ayant point fait une étude approfondie sur le vil, ne sachant pas jusqu'ou les caractères de panicle le contracte, de fleurs imbriquées, de la proportion des glumelles entre elles, de la longueur des anthères sont constants, je ne puis me prononcer sur cette opinion. Si ces différences étaient constantes, on ne pourrait certes pas admettre la réduction proposée par M. Duval-Jouve.

10. *B. COMMUNIS* Schrad. *Serrafalcus* Godr., *Bromus pratensis* Ehrh. *B. confusus*. Prairies, bords des chemins, lieux incultes. — AC., G., si ce n'est dans la Région ardennaise ou il est rare. — ☉ — Mai-juin. — La variété à épillets pubescents est rare.

†† *Caryopse épais et très-fortement canaliculé à la face interne.*

11. *B. SECUMINUS* L.; *Serrafalcus* Godr. (*B. Scille*). Moissons. — G., AC. — ☉ et ☉ — Juin-juillet. — Les arêtes sont parfois très-courtes et presque nulles (var. *submuticus*). Dans les champs d'Oise, se rencontre la forme à épillets pubescents (var. *pubescens*). — *B. hordeaceus* Gmel. non L).

12. *B. GROSSUS* DC. (*B. gros*). Moissons. — AC., G. Zone calcaireuse, Régions jurassique et ardennaise. — ☉ et ☉ — Juin-juillet. — Varié à épillets velus à anches-tres (var. *velutinus*). — *B. velutinus* Schrad. et à épillets glabres (var. *grossus*). — *B. grossus* DC., *B. nitidus* Dumr. Malgré l'opinion d'une foule d'auteurs, je continue à considérer cette forme comme provisoirement distincte.

13. *B. ARDENNENSIS* Laj. (*Libertia* Kunth; *Michellaria bromoides* Dumr. *B. des Ardennes*. Moissons. — AC. et très-abondant par places. Zone calcaireuse; sa partie méridionale entre la Meuse et la Vesdre. — ☉ — Juin-juillet. — Dans la Région ardennaise, il est introduit à Nassogne, Tullin, Saint-Hubert, Petit-Fays. Voir, sur la description de cette curieuse espèce, *Bull. de la Soc. roy. de Bot.*, III, pp. 61-62. La variété *villosus* à épillets mollement velus est rare.

Obs. — Sur les espèces et les variétés de ce genre, on doit consulter le travail de M. Duval-Jouve auquel j'ai fait allusion ci-dessus et la première édition du *Manuel*, pp. 210-212.

42. *FESTUCA* L. (Fétuque). *Épillets 2-multiflores*. Glumes presque égales, ou inégales, l'inférieure quelquefois très-petite ou indistincte, plus courte que les fleurs. *Glumelle inférieure concave ou carénée, aiguë ou acuminée au sommet, plus rarement presque obtuse, prolongée en arête, plus rarement mucronée ou mutique*, la supérieure à carènes finement ciliées. Ovaire glabre plus rarement poilu au sommet. *Stigmates subsessiles ou sessiles, terminaux. Caryopse adhérent à la glumelle supérieure, à face interne concave ou canaliculée-concave, à macule hitaire linéaire très-rarement presque punctiforme.* — Épillets pédonculés ou subsessiles, disposés en panicule rameuse, en grappe ou en épi.

1. Plante annuelle, de petite taille, ne produisant pas de faisceaux de feuilles stériles 2
- Plante vivace, ord. plus ou moins élevée, produisant des faisceaux de feuilles stériles 8
2. Glumelle inférieure terminée par une arête plus longue qu'elle ou l'égalant 3
- Glumelle inférieure mutique ou brèvement mucronée 6
3. Epillet solitaires, subsessiles, appliqués dans les excavations du rachis et formant un épi unilatéral roide *F. unilateralis*.
- Épillets ord. 2 ou plusieurs sur le rameau inférieur, rarement solitaires à pedonculs longs d'au moins 1 1/2 mill., non appliqués dans des excavations du rachis. 4
4. Épillets longs de 25 à 50 mill. y compris les arêtes; glume inférieure très-petite environ 10 fois plus courte que la supérieure, ou nulle *F. bromoides*.
- Épillets longs d'environ 15 mill.; glume inférieure égalant le tiers ou la moitié de la supérieure 5
5. Panicule très-allongée, souvent embrassée à la base par la paire de la feuille supérieure, à rameaux inférieurs portant plusieurs épillets. *F. Pseud-Myrurus*.
- Panicule courte, éloignée de la feuille supérieure, à rameaux inférieurs portant ord. 1-5 épillets *F. sciuroides*.

6. Épillets disposés en panicule, très-rarement solitaires à pédoncules mesurant 1 à 2 mill. et plus; fleurs écartées à la maturité; glume inférieure uninnervée. *F. rigida.* 7
- Épillets subsessiles ord. solitaires, en épi unilatéral 7
7. Glume inférieure trinervée; glumelle inférieure obtuse et mutique; épi épais assez souvent rameux à la base; tiges épaisses, ord. courtes. *F. rottboellioides.*
- Glume inférieure uninnervée; glumelle inférieure acuminée très-aiguë; épi grêle, non rameux à la base; tiges grêles, ord. élancées. *F. unilateralis.*
8. Glumelle inférieure terminée par une arête flexueuse plus longue qu'elle. *F. gigantea.*
- Glumelle inférieure seulement aiguë, mutique ou brièvement mucronée. 9
9. Feuilles inférieures planes, assez larges 10
- Feuilles inférieures très-étroites, pliées ou enroulées 12
10. Ligule longue de 3-4 mill.; ovaire ou caryopse velu au sommet; glume supérieure très-étroite uninnervée. *F. sylvatica.*
- Ligule courte et tronquée; ovaire ou caryopse glabre au sommet; glume supérieure trinervée 11
11. Panicule contractée après la floraison à rameau le plus court de chaque entrenœud pauciflore 1-3 épillets; épillets allongés, à 5-15 fleurs, à rachis lisse; glume supérieure n'atteignant pas ord. le tiers de l'épillet; souche brièvement rampante. *F. elatior.*
- Panicule plus ou moins étalée après la floraison, à rameau le plus court de chaque entrenœud multiflore 4-5 épillets; épillets assez courts, à 5-7 fleurs, à rachis scabre; glume supérieure atteignant environ la moitié de l'épillet; souche rampante, stolonifère. *F. arundinacea.*
12. Feuilles caulinaires supérieures planes 15
- Feuilles toutes pliées ou enroulées. 14
13. Souche produisant des rejets souterrains rampants. *F. rubra.*
- Souche cespiteuse sans rejets souterrains rampants *F. heterophylla.*
14. Souche produisant des rejets souterrains plus ou moins allongés *F. rubra.*
- Souche sans rejets souterrains rampants 15
15. Feuilles ord. longues, très-étroites, presque sétacées, enroulées-cylindriques, ord. scabres; glumelle inférieure ord. mutique *F. ovina.*
- Feuilles souvent court s., comprimées latéralement, carénées sur le dos, souvent lisses; glumelle inférieure insensiblement terminée en une arête assez longue. *F. duriuscula.*

Section I. Nardurus. — Plantes annuelles, sans fascicules de feuilles stériles; épillets subsessiles, ou très-brièvement pédoncules, en épi unilatéral, plus rarement en panicule étroite roide à rameaux triquètres.

- ? *F. UNILATERALIS* L. (*Triticum*) Coss. et Germ.; *Brachypodium* R. et S., *Festuca tenuiflora* Schrad., *Nardurus tenellus* Rehb. (*F. unilateralis*). Coteaux et pelouses arides, rochers. — Zone calcaireuse: Anthlignes, Charleroy (*Demour*), autrefois indiquée à Namur et Coullain-au-Pont. — ☉ — Mai-juillet. — Variée à glumelle inférieure mutique et à glumelle aristée var. *aristata*. — *F. maritima* L., *Triticum Nardus* DC. Cette espèce paraît extrêmement rare en Belgique et comme elle n'a pas été retrouvée depuis bien des années, elle devient douteuse pour notre flore.

Obs. — *F. rotboelliioides* Kunth (*Poa liliacea* Huds., *Catapodium* Link, *Triticum* Sm., *Brachypodium* R. et S., *Scleropoa* Guadr. et Gren.) se rencontrera peut-être dans nos sables maritimes.

1. *F. rigida* L. (*Poa*) Kunth; *Glyceria* Sm., *Sclerachloa* Link, *Scleropoa* Griseb. (*F. roide*). Coteaux secs, bords des chemins, lieux incultes, rochers. — AR. Zone calcaireuse. — ☉ — Mai-juin.

Section II. Vulpia. — Plantes annuelles, sans faisceaux de feuilles stériles; épillets ord. assez brièvement pédoncules en panicule étroite rameuse, plus rarement en grappe par avortement, à pédoncules grêles à la base, renflés au sommet; fleurs très-longuement aristées.

2. *F. bromoides* L.; *Vulpia* Rehb., *Festuca uniglumis* Soland. (*F. Faux-Brome*). Champs secs, bords des chemins. — Zone calcaireuse: sur la rive gauche de la Sambre à Maisières, entre Gblin et Douvrain, autrefois à Tournay. — ☉ — Mai-juillet. — Voir *Notes*, fasc. III, p. 53.

3. *F. scitronomus* Roth; *Fulpia* Rehb. (F. Queue-d'écureuil). Bords des chemins, lieux incultes, pelouses, cotéaux secs. — AC. et répandu par places, mais rare dans la Région ardennaise. — ☉ — Mai-juillet. — Sur les coteaux arides, se présente assez souvent sous une forme appauvrie à épillets tous solitaires en grappe simple.
4. *F. Psidium-Myrtilis* Vay.-Will.; *Fulpia* Rehb., *F. Myrtilis* Gmel. (F. Queue-de-rat). Bords des chemins, lieux incultes, pelouses, cotéaux secs. — AC., C., si ce n'est dans la Région ardennaise où il est rare. — ☉ — Mai-juillet.

Section III. Eufestuca. — Plantes vivaces, à souche émettant des faisceaux de feuilles stériles; épillets en panicule rameuse, très-rarement en grappe par avortement.

† Feuilles radicales très-étroites enroulées ou condupliquées.

5. *F. rubra* L. (F. rouge). Lieux cultivés, bords des chemins, prairies, bois. — C., si ce n'est dans la Région ardennaise où il n'est pas indiqué, mais où il existe probablement. — ♀ — Juin-juillet.

Obs. — Cette espèce varie beaucoup. Ses jets rampants peuvent être courts ou allongés; ses épillets peuvent être petits ou gros, glabres ou velus, verdâtres ou violacés; ses feuilles peuvent être très-longues ou courtes; enfin la plante peut être verte ou glauque. La grande forme des sables maritimes est la var. *arenaria* (F. *arenaria* Osbeck, *F. sabulicola* L. Duf., *F. ovata* Dumr.), à rhizomes allongés, à feuilles très-longues, à épillets gros, ord. velus, rarement glabres. Voir *Notes*, fasc. III, p. 53. J'ai trouvé sur les collines sablonneuses près de Selzette une variété d'un glauque assez intense (var. *glauca*) qui paraît une forme extrêmement rare.

6. *F. HETEROPHYLLA* Lank.; *F. duriuscula* L. *Syst.* non Spre. (F. hétérophylle). Bois montagneux, lieux herbeux. — C. Région ardennaise; paraît assez rare ailleurs. — ♀ — Juin-août.

7. *F. DURIUSCULA* L. (F. duriuscule). Pelouses, bruyères, bords des chemins, bois, etc. — C. — ♀ — Mai-juillet. — Plante extrêmement variable et offrant un grand nombre de variétés. Le type peut prendre une teinte plus ou moins fortement glaucescente (var. *glauca* Plur. auct.); mais il existe sur les rochers calcaires de l'Ounthe, de la Meuse et de la Sambre une forme très-remarquable et peut-être spécifiquement distincte, d'un glauque très-prononcé: c'est le *F. ardensis* Dumr. (F. *glauca* Lej. *Comp.*). Elle doit être attentivement étudiée. Voir *Bull. de la Soc. roy. de Bot.*, III, pp. 296-297. *F. duriuscula* L. est réuni par beaucoup d'auteurs à *F. ovina*. Cette réduction est peut-être légitime, mais avant de l'accepter, je voudrais la voir appuyée sur des expériences de culture. Toujours est-il que les caractères préconisés pour séparer ces deux plantes sont obscurs et semblent peu constants.

8. *F. OVINA* L. (F. ovine). Pelouses, bruyères, bois, bords des chemins. — C. — ♀ — Mai-juillet.

Obs. — Extrêmement variable dans son faciès. Tout ce que j'ai vu en Belgique et qu'on peut sûrement rapporter à ce type appartient à la variété mutique (*F. tenuifolia* Sibth.). On y signale cependant la variété aristée, mais n'a-t-on pas pris pour telle une forme délicate de l'espèce précédente? Je suis porté à le croire.

†† Feuilles radicales assez larges, planes.

9. *F. ELATIOR* L.; *F. pratensis* Huds., *Schedonorus* P. Beauv., *Bromus* Spreng. (F. élevée). Prairies, lieux herbeux, bords des eaux. — C., mais paraît manquer dans la Région ardennaise. — ♀ — Juin-juillet.

Obs. I. — La panicule peut être réduite à une grappe, à rameaux courts, solitaires, à un seul épillet (var. *sepaliflora* Friès), ou bien elle peut être très-ample, multiflore et rappelant celle du type suivant.

Obs. II. — Il se produit entre cette espèce et *Lolium perenne* un hybride (*Festuca elatior* X *Lolium perenne*. — *F. loliacea* Curt., *Lolium festucaceum* Link' qu'on rencontre çà et là et souvent en grande abondance. Se distingue par ses épillets solitaires, subsessiles, appliqués contre le rachis par le dos. Voir *Notes*, fasc. IV, p. 52-53.

10. *F. ARUNDINACEA* Schreb.; *Bromus* Roth, *Festuca elatior* Sm. non L., *Schedonorus* P. Beauv. (F. Roseau). Lieux herbeux aux bords des eaux, prairies fraîches. — AR., AC. Zone maritime; R. Zones poldérienne, campinienne, argilo-sablonneuse et calcaireuse. — ♀ — Juin-juillet. — On peut facilement prendre pour tel

les grandes variations du type précédent. La forme des glumes dans ces deux espèces ne présente pas de caractères distinctifs : dans l'une et dans l'autre, elles sont ord. aiguës, plus rarement la supérieure subobtuse. Reste à voir si la proportion des glumes entre elles n'offrirait pas de bonnes différences; elles paraissent égales dans *F. eliator* et inégales dans *F. arundinacea*. Ce dernier est beaucoup plus robuste que l'autre.

11. *F. sylvatica* Pell. (*Poa*) Vill.; *Schedonorus* P. Beauv., *Bromus triflorus* Ehrh., *F. calamaria* Sm. F. des bois. Bois montueux — AC. et abondant par places. Région ardennaise; Zone calcaireuse : entre Verviers et Limbourg, Theux, Amblève, Comblain-au-Pont, vallée du Boeg vers Darinnes et Purnode, vallée du ruisseau d'Avez à Bouffault, vallée de l'Eau d'Heure à Montigny-le-Tilleul et Bomerée, vallée de la Sambre entre Monceau et Thuin, se retrouve à Fontaine-l'Évêque; Région jurassique : Orval, Géronville, entre Moix et Bellefontaine, mais probablement ailleurs. — ♀ — Juin-juillet. — Voir Notes, fac. V, p. 215.
12. *F. gigantea* L. (*Bromus*) Vill. F. géante). Bois. — AC., C. Zone calcaireuse et Région ardennaise; AR. Zone argilo-sablonneuse; R. Région ardennaise; Zone campiniennne : on me l'indique à Wilryck, Berchem et Odeghem. — ♀ — Juin-juillet.

43. *BRACHYPODIUM* P. Beauv. (Brachypode). *Épillets multiflores*. Glumes plurinerviées, inégales, plus courtes que les fleurs. *Glumelle inférieure concave, aiguë, prolongée en arête ou en mucron, la supérieure à carènes ciliées de poils roides*. Ovaire poilu au sommet. *Stigmates subsessiles ou sessiles, terminaux. Caryopse ord. adhèrent à la glumelle supérieure, à face interne concave ou canaliculée-concave, à macule hilaire linéaire-allongée*. — *Épillets très-brèvement pédonculés distiques, disposés en épi plus ou moins lâches dont le rachis est alternativement un peu creusé-concave au niveau des épillets*.

1. Plante annuelle, peu élevée; épi à 1-5 épillets; arêtes plus longues que leur glumelle; feuilles planes ciliées. *B. distachyon*.
- Plante vivace, ord. élevée; épi à épillets ord. nombreux 2
2. Souche rampante; feuilles roides, enroulées sur les bords; arêtes des fleurs supérieures (5 mill.) plus courtes que leur glumelle *B. pinnatum*.
- Souche cespitèuse, feuilles molles, planes; arêtes des fleurs supérieures (10-15 mill.) plus longues que leur glumelle. *B. sylvaticum*.
1. *B. pinnatum* L. (*Bromus*) P. Beauv.; *Festuca* Mönch, *Triticum* DC. (B. pinné). Coteaux arides, pelouses, bois, bords des chemins. — C., AC. Zone calcaireuse; entre la Sambre et la Vesdre, et paraît faire défaut sur la rive gauche de la Sambre; R. (mais peut être assez commun) Région jurassique; R. Région ardennaise; Zone argilo-sablonneuse : on l'indique à Feluy, Loupoigne et Tongres. — ♀ — Juin-juillet.
2. *B. sylvaticum* Huds. (*Festuca*) P. Beauv.; *Triticum* DC., *Bromus pinnatus* β L. (B. des bois). Bois. — C., AC. Zone calcaireuse, mais paraît assez rare sur la rive gauche de la Sambre; AC., AR. Région jurassique et Zone argilo-sablonneuse; R. Région ardennaise et Zone campiniennne. — ♀ — Juillet-août.
3. *B. distachyon* L. (*Promus*) P. Beauv.; *Bromus ciliatus* Lmk., *Triticum* DC., *Festuca* Gouan B. distachyon. Lieux sablonneux, rochers. — Zone calcaireuse : vallée de l'Amblève entre Sougné et Aywaille (*Malaise*). — ♂ — Juin.

Obs. — Avait déjà été signalé dès 1824 à Sougné par Lejeune. Aurait aussi été observé aux environs de Nieuport et à Anvers. Est-il vraiment indigène? Il paraît à peine faire partie de notre flore.

44. *IOLIVUM* L. (Ivraie). *Épillets sessiles et solitaires sur les dents du rachis, multiflores, opposés au rachis de l'épi. Glumes au nombre de deux et presque égales dans l'épillet terminal, la supérieure (extérieure par rapport au rachis de l'épi) opposée au rachis ainsi que les glumelles dans les épillets latéraux*, herbacée, plurinerviée,

mutique, l'inférieure (intérieure) manquant complètement. Glumelle inférieure concave, mutique ou aristée au-dessous du sommet.

1. Plante vivace, émettant des faisceaux de feuilles stériles; tiges ord. plusieurs sur la même souche. 2
- Plante annuelle, sans faisceaux de feuilles stériles; tiges solitaires. 3
2. Fleurs toutes mutiques; épillets au plus un sur l'axe pendant l'anthèse. *L. perenne*.
- Fleurs toutes ou seulement les supérieures plus ou moins longuement aristées; épillets écartés de l'axe pendant l'anthèse, étalés-dressés. *L. multiflorum*.
3. Épillets petits; fleurs courts (1 mill.); plante croissant exclusivement dans les champs de Lin. *L. remotum*.
- Épillets ord. gros; fleurs allongées (6-10 mill.) *L. temulentum*.

1. *L. PERENNE* L. (I. vivace). Prairies, lieux herbeux, bords des champs, etc. — C. — ♀. — Juin-septembre. — Plante très-variables dans son espèce.

† *L. MULTIFLORUM* Lmk.; *L. Boucheanum* Kunth, *L. italicum* M. Br. (I. multiflore). Fréquemment semé en prairies artificielles soit seul soit avec le Trèfle, subspontané et comme naturalisé çà et là un peu partout. — ♀, et peut-être souvent pérennant. — Juin août. — Une foule d'auteurs ont tenté de définir deux types spécifiques là où il n'en existe probablement qu'un seul. Les caractères tirés des feuilles sont tout à fait illusoirs. Il paraît que dans le Midi cette espèce devient annuelle. Reste à voir si, sous nos latitudes, elle est franchement vivace. Elle n'est peut être que pérennante.

2. *L. TEMULENTUM* L. (I. enivrante). Moissons. — AG., C., mais est rare ou assez rare par places. Zone caennaise et probablement aussi dans la Région jurassique; R. ailleurs. — ♂ — Juin-juillet. — Tous les fleurs peuvent être aristées, à arêtes plus longues que leur glumelle (var. *macrochaetum* M. Br.), ou bien les fleurs peuvent être mutiques ou les fleurs inférieures à arêtes molles et plus courtes que leur glumelle (var. *album*). — *L. album* Huds., *L. speciosum* M. Br.). Cette dernière variété peut avoir la tige rude (*L. robustum* Rehb.), ou lisse (*L. arvense* With.).

† *L. REMOTUM* Schrk.; *L. arvense* Schrad. non With., *L. unicolor* M. Br., *L. unicola* Sonder (I. écartée). Champs de Lin. — Çà et là dans toutes les cultures de Lin. — ♂ — Juin-août. — Ordinairement les fleurs sont au nombre de 4-8 dans chaque épillet, mutiques ou bien aristées (var. *aristatum* Doll), mais elles peuvent être au nombre de 7-9, mutiques ou aristées (var. *complanatum*. — *L. complanatum* Schrad.). La tige peut être lisse ou rude.

43. *HORDEUM* L. (Orge). Épillets ternés sur les dents du rachis de l'épi, uniflores avec le rudiment pédicelliforme d'une seconde fleur, tous hermaphrodites ou les latéraux étant mâles ou neutres souvent pédicellés. Glumes 2, latérales, placées au-dessous de la fleur dans un même plan, lancéolées-linéaires ou linéaires-subulées, aristées. Glumelles opposées au rachis, l'inférieure concave, prolongée en arête. Caryopse plan et pourvu d'un sillon médiocre à la face interne.

1. Épillets tous hermaphrodites 2
- Épillets latéraux de chaque groupe mâles ou neutres 3
2. Épillets sur 6 rangs dont deux opposés moins saillants, ce qui rend l'épi comprimé. *H. vulgare*.
- Épillets sur 6 rangs réguliers tous également saillants. *H. hexastichum*.
3. Épillets latéraux de chaque groupe dépourvus d'arêtes *H. distichum*.
- Épillets tous munis de longues arêtes 4
4. Glumes de l'épillet fertile de chaque groupe longuement ciliées; gaines glabres; glumelle des fleurs latérales à arête dépassant longuement celles des glumes. *H. murinum*.
- Glumes de l'épillet fertile glabres ou seulement scabres; gaines velues 5
5. Plante vivace élevée (5-8 décim.); glumes des épillets latéraux très-étroites sétacées. *H. secalinum*.
- Plante annuelle basse (1-3 décim.); glumes des épillets latéraux étroitement lancéolées. *H. maritimum*.

Section I. Cerealia. — Fleurs toutes hermaphrodites, ou les latérales mâles et mutiques

- † *H. DISTICHUM* L. (O. à deux rangs). Cultivé. — ☉ — Juin-juillet.
 † *H. VULGARE* L. (O. commune). Cultivé. — ☉ — Mai-juin.
 † *H. HEXASTICHUM* L. (O. à six rangs). Cultivé. — ☉ et ☉ — Juin-juillet. — Quelques auteurs considèrent cette plante comme une variété de l'espièce précédente.

Section II. Campestris. — Fleurs latérales mâles ou neutres, toutes aristées.

1. *H. MURINUM* L. (O. Queue-de-chat). Pieds des murs, bords des chemins, décombres, lieux incultes. — ☉, si ce n'est dans la Région ardennaise où il est rare. — ☉ et ☉ — Juin-septembre.
 2. *H. MARITIMUM* Willd. (O. maritime). Sables maritimes, bords des chemins. — Zone maritime; çà et là le long du littoral, se retrouve sur les bords et dans le voisinage de l'Escaut vis-à-vis de Santvliet et à Lille auant autrefois été observé à Anvers; Zone poldérienne; autrefois trouvé à As-enede. — ☉ — Mai-août.
 3. *H. SECALINUM* Schreb.; *H. pratense* Huds. *H. nodosum* Sm., an L.? (O. Seigle). Prairies, lieux herbeux. — AR., mais abondant par places; paraît manquer dans la Région ardennaise. — ♀ — Juin-août.

46. *ELYMUS* L. (Élyme). *Épillets géminés ou ternés sur les dents du rachis de l'épi, bi-pluriflores, tous hermaphrodites. Glumes 2, latérales, placées au-dessous de la fleur dans un même plan, lancéolées ou linéaires-subulées, aristées ou mutiques. Glumelles opposées au rachis, l'inférieure concave, aristée ou mutique. Caryopse largement canaliculé à la face interne.*

Souche capiteuse; gaines velues; épillets ternés; glumelle inférieure longuement aristée. *E. europaeus.*

Souche longuement rampante; gaines glabres; épillets géminés; glumelle inférieure aiguë et mutique. *E. arenarius.*

1. *E. ATROPURUS* L.; *Portum* All., *H. cylindricum* Murr., *H. sylvaticum* Huds. (E. d'Europe). Bois montueux. — R. Zone calcaireuse; sur sa limite méridionale entre la Sambre et la Vesdre; Région ardennaise: Flavet, Saint-Michel, Mirwart, mais probablement ailleurs; Région jurassique: Saint-Mard, mais probablement ailleurs. — ♀ — Juin-juillet.
 2. *E. ARENARIUS* L. *Hordeum* Aeshs. (E. des sables). Sables maritimes. — C. Zone maritime: dunes du littoral. — ♀ — Juillet-août.

† *SECALE* L. (Seigle). *Épillets solitaires sur les dents du rachis de l'épi, biflores avec le rudiment pédicelliforme d'une troisième fleur. Glumes 2, parallèles au rachis ainsi que les glumelles, latérales, étroitement lancéolées, acuminées. Glumelle inférieure carénée, prolongée en arête.*

Feuilles linéaires assez larges; épi à axe non fragile; glumelle inférieure à carène fortement ciliée, prolongée en arête très-longue. *S. cereale.*

- † *S. CEREALE* L.; *Triticum* Aeshs. (*S. cultivé*). Cultivé. — ☉ et ☉ — Mai-juin.

† *TRITICUM* P. Beauv. (Froment). *Épillets solitaires, sessiles sur les dents du rachis de l'épi, renfermant 3-5 fleurs dont les supérieures ord. mâles. Glumes 2, égales, ventrues, arrondies au sommet ou tronquées, plurinerviées. Glumelle inférieure très-concave, ventrue, inéquilatère, mucronée ou aristée. Caryopse oblong, creusé à la face interne d'un sillon étroit, velu au sommet non appendiculé.*

1. Caryopse se séparant facilement des glumelles; axe de l'épi non fragile. 2
 Caryopse étroitement renfermé dans les glumelles; axe de l'épi se brisant au niveau des épillets par le battage. 3

2. Tige fistuleuse au sommet; glumes à carène à peine arquée, peu distincte dans sa partie inférieure; caryopse oblong ou ovale. *T. vulgare*.
 Tige ord. plume ou à partie fistuleuse au sommet; glumes à carène très-arquée et saillante dans sa partie inférieure, presque en forme d'aile dans toute sa longueur; caryopse ovale, épais, presque filiforme à sa face externe. *T. turgillum*.
3. Épi très comprimé-aplati; épillets ord. à une seule fleur fertile. *T. monococcum*.
 Épi tétragone; épillets à deux fleurs fertiles. *T. Spelta*.
- † *T. vulgare* Vill.; *T. aestivum* L. et *T. hybridum* L. (F. commun). Cultivé. — ☉ et ☉ — Juin-juillet.
- † *T. turgidum* L. (F. renflé). Cultivé. — ☉ et ☉ — Juin-juillet.
- † *T. Spelta* (F. Épeautre). Cultivé. — ☉ — Juin-juillet. — On rencontre rarement la variété *aristatum*, à fleurs longuement aristées.
- † *T. monococcum* L. (F. Locular). Rarement cultivé. — ☉ et ☉ — Juin-juillet.

47. **AGROPYRUM** P. Beauv. (Agropyre). *Épillets solitaires, sessiles sur les dents du rachis de l'épi, renfermant 5-10 fleurs. Glumes 2, presque égales, concaves, jamais ventrues, acuminées, aiguës ou obtuses, plurinerviées, plus courtes que les fleurs. Glumelle inférieure semi-cylindrique, équilatère, entière au sommet, mucronée ou aristée. Caryopse linéaire, courbé en gouttière, prolongé au sommet en un appendice arrondi et velu.*

1. Souche cespiteuse, jamais rampante ni stolonifère; plume plus ou moins longuement aristée, à 5-5 nervures qui atteignent toutes le sommet et se confondent dans l'arête; glumelle inférieure à arête flexueuse ord. plus longue qu'elle. *A. capinum*.
 Souche longuement rampante, stolonifère 2
2. Glumelle inférieure aiguë, acuminée ou aiguë-aristée 3
 Glumelle inférieure obtuse, ou obtuse-mucronée, tronquée ou tronquée mucronée. 4
3. Feuilles ord. planes, assez molles, à nervures fines entre lesquelles se montre le tissu de la feuille; épi ord. assez lâche. *A. repens*.
 Feuilles souvent emoussées, un peu piquantes, rigides, à nervures épaisses, très-rapprochées et ne laissant pas voir entre elles le parenchyme de la feuille. *A. pungens*.
4. Glumes à 9-11 nervures; rachis de l'épi très cassant; feuilles à limbe à la fin se brisant très-facilement à son point de jonction avec la gaine *A. junceum*.
 Glumes à 5-7 nervures; rachis non cassant; limbe à la fin se brisant pas à sa base. 5
5. Glumes à nervures latérales n'atteignant pas leur sommet; épi assez lâche; fleurs dépassant environ d'un tiers les glumes *A. acutum*.
 Glumes à nervures latérales atteignant leur sommet; épi assez dense, subtétragone; fleurs dépassant environ d'une moitié les glumes. *A. pycnanthum*.
1. *A. junceum* L. (*Triticum*) P. Beauv. (A. jonciforme). Sables maritimes. — C., AC. — Zone maritime; dans les dunes du littoral. — ♀. — Juin-août.
2. *A. acutum* DC. (*Triticum*) R. et S. (A. aigu). Sables maritimes. — C., AC. Zone maritime; dans les dunes du littoral. — ♀. — Juin-août.

Obs. — Nous devons avoir dans nos dunes *A. pycnanthum* Godr. et Gren., mais je ne le distingue pas bien des formes de *A. acutum*.

3. *A. pungens* Pers. (*Triticum*) R. et S. (A. piquant). Sables, terrains sablonneux, berges des canaux. — C. Zone maritime; tout le littoral et remonte l'Escaut jusqu'à Anvers; C., AC. Zone faldricienne; Zone campinienne; assez commun le long du canal de Gand à Bruges et du canal de Gand à Terneuse. — ♀. — Juin-septembre.

Obs. — Je n'ai pas fait une étude assez approfondie des *Agropyrum* pour pouvoir me prononcer sur la valeur des diverses formes élevées au rang d'espèces; seulement je puis dire que les caractères qu'on leur assigne sont parfois assez obscurs et que l'on des variations laissent dans le doute. Il serait à désirer qu'on en refit un examen prolongé et qu'on se livrât à des essais de culture.

4. *A. repens* L. (*Triticum*) P. Beauv. (A. rampant). Clamps, lieux cultivés, bords des chemins. — C. — ♀. — Juin-septembre. — Extrêmement variable. La glumelle inférieure peut être simplement aiguë ou plus ou moins longuement aristée; la plante peut être verte, glaucescente ou glauque; les feuilles peuvent être planes ou plus ou moins enroulées; les gaines inférieures peuvent être glabres ou velues.

25. *A. CANINUM* L. (*Elymus* et *Triticum*) R. et S. (A. de chien). Bois, buissons, haies.
— AC., C. Zone calcaireuse; AR., R. Région jurassique et Zone argilo-sablonneuse;
R. Région ardennaise. — \mathcal{N} — Juin-juillet.

48. *LEPTURUS* R. Br. (Lepture). *Épillets sessiles, solitaires, fixés dans les excavations du rachis de l'épi, renfermant une seule fleur hermaphrodite avec le rudiment d'une seconde fleur. Glumes 2, égales, égalant ou plus longues que la fleur, mutiques, plurinerviées. Glumelle inférieure membraneuse, acuminée, mutique. Caryopse libre, glabre, oblong-linéaire. muni d'un sillon à la face interne.* — *Épillets disposés en épi distique, étroit, subulé.*

Glumes (longues de 4-5 mill.), égalant environ la fleur ou la dépassant très-peu; anthères longues (2 à 2 mill.); épi grêle, droit ou plus ou moins incurvé.

L. filiformis.

1. *L. FILIFORMIS* Roth (*Rottbolia*) Trin.; *Ophiurus* R. et S.; *O. strigosus* et *incurvatus* Dmrt., *Lepturus incurvatus* Plur. auct. non Trin. (*L. filiforme*). Sables, bas-fonds et pâturages maritimes. — Zone maritime: Nieuport, Ostende, Knocke, se retrouve parfois dans le voisinage de l'Escaut aux alentours d'Anvers. — \odot — Mai-juin.

Obs. — Dans mes *Notes*, fasc. IV, pp. 55-58, j'ai démontré que dans tout le nord de l'Europe il n'exi-tait réellement qu'un seul type spécifique et que ce qu'on prend pour *L. incurvatus*, qui est une plante du Midi, est la variété plus ou moins incurvée de *L. filiformis*. Il pourrait cependant se faire que le vrai *L. incurvatus* se rencontrât accidentellement au Nord dans le voisinage des ports de mer.

49. *NARDUS* L. (Nard). *Épillets sessiles, solitaires sur chaque dent du rachis excavé de l'épi, renfermant une seule fleur hermaphrodite. Glumes nulles. Glumelle 2, l'inférieure linéaire-subulée, carénée, aristée. Stigmate un, allongé, persistant. Caryopse canaliculé à la face interne.* — *Épillets disposés en épi unilatéral grêle.*

Plante formant des touffes très-compactes; feuilles glaucescentes, enroulées-subulées; épi allongé, simple, à épillets ord. violacés. *N. stricta.*

1. *N. STRICTA* L. (N. roide). Prairies, pâturages, bruyères, tourbières (terrain siliceux). — C. Région ardennaise; Zone campinienne: surtout dans les deux Campines; AR., AC. ailleurs, mais manque sur de grandes étendues. — \mathcal{N} — Mai-juin.

EMBRANCIEMENT II.

PLANTES CRYPTOAMES OU ACOTYLÉDONÉES.

Plantes à organes reproducteurs sexuels constitués par des anthéridies (organes mâles) et des archégonés (organes femelles). Anthéridies et archégonés tantôt portés sur la plante adulte, tantôt sur un prothalle (1). Embryon (spore) simple, homogène, ord. composé d'une seule vésicule.

DIVISION I.

ACRÔGÈNES.

Plantes à axe et à organes appendiculaires distincts, très-rarement indistincts, croissant par leur extrémité seul, constituées par du tissu cellulaire uni ou non à des vaisseaux. Spores renfermées dans des réceptacles particuliers (sporangés).

CLASSE.

FILICINÉES.

Plantes présentant une tige ou un rhizome et des feuilles, plus rarement dépourvues de feuilles. Anthéridies et archégonés naissant sur la plante adulte ou sur un prothalle. Sporangés non couronné par une coiffe.

(1) Dans la famille des Characées, la fécondation a lieu sur la plante adulte et les organes sexuels mâles (anthéridies) et femelles (archégonés) sont portés soit par le même individu, soit par des individus différents; la spore qui se forme au sein de l'archégoné, devenu sporangé après la fécondation, reproduit par sa germination la plante normale qui ne passe point par un véritable état proembryonnaire. Dans les autres familles d'écrites ci-après, ce qu'on appelle sporangés et spores, mais ce qu'on devrait désigner sous les noms de faux sporangés et de fausses spores et qui se produisent par fissiparité, donnent en germent naissance ord. à un état proembryonnaire, à un prothalle ne ressemblant en rien à la plante adulte et sur lequel apparaissent les vrais organes sexuels, anthéridies et archégonés. Chez les Fougères, Lycopodiacées et Equisetacées, les spores vraies sont de même sorte et développent un prothalle sur lequel se rencontrent en même temps les anthéridies et les archégonés; chez les Marsiliacées, Salviniées et Isoëtées, les fausses spores sont de deux sortes: les microspores, se modifiant par la germination et développant des anthéridies sans prothalle; les macrospores développant un prothalle portant un archégoné. La fécondation chez les Fougères, Marsiliacées Salviniées, Isoëtées, Lycopodiacées et Equisetacées a donc lieu sur le proembryon ou prothalle.

CXIII. — FOUGÈRES (Juss.).

Plantes vivaces, à rhizome court ou traçant. Feuilles (frondes) éparses sur le rhizome ou naissant au sommet du rhizome, *enroulées en crosse dans leur jeunesse*, très-rarement non enroulées. Sporangies (1) s'ouvrant régulièrement ou irrégulièrement, présentant ou non un anneau articulé (connecticule), ne renfermant pas d'élatères, *naissant ord. sur les nervures à la face inférieure des feuilles* ou près de leurs bords, rapprochés en groupes (sore) nus ou recouverts par un prolongement de l'épiderme de forme variée (indusie), *quelquefois disposés en épi ou en panicule en s'insérant sur toute la surface de la partie supérieure des feuilles modifiées* et contractées. Spores très-nombreuses dans chaque sporangie. — Anthéridies et archéogones naissant sur le même prothalle.

1. Sporangies disposés en panicule ou en épi terminal.	2
Sporangies disposés à la face inférieure des feuilles par petits groupes espacés ou par lignes continues.	4
2. Feuille stérile entière; sporangies en épi simple filiforme	OPHIOGLOSSUM (14)
Feuille stérile découpée; sporangies en panicule.	5
5. Plante élevée, 1 mètre et plus; feuilles stériles nombreuses, bipinnatiséquées; feuilles fertiles seulement sporangifères au sommet.	OSMUNDA (12)
Plante petite, 5-15 cent.; une feuille stérile pinnatiséquée et une feuille fertile soudée à la première et entièrement sporangifère.	BOTRYCHIUM (15)
4. Feuilles entières, ord. échancrées en cœur à la base	SCOLOPENDRIUM (7)
Feuilles plus ou moins découpées.	5
5. Sporangies entremêlés de nombreuses écailles luisantes, les unes et les autres recouvrant complètement toute la face inférieure des feuilles.	CETEBACH (1)
Sporangies non entremêlés à de nombreuses écailles recouvrant entièrement toute la face inférieure des feuilles	6
6. Groupes (sore) de sporangies nus, non recouverts par une membrane. POLYPODIUM	(2)
Groupes ou lignes de sporangies recouverts par une pellicule membraneuse (indusie) ou par les rebords membraneux de la feuille, ou sporangies renfermés dans une sorte de capsule	7
7. Groupes de sporangies solitaires à l'extrémité des divisions des feuilles où ils sont renfermés dans une sorte de capsule très-apparente; feuilles très-petites, minces, transparentes; plante ressemblant à une Hépatique.	HYMENOPHYLLUM 15
Groupes de sporangies non renfermés dans une sorte de capsule dépassant le sommet des lobes de la feuille	8
8. Sporangies disposés en une ligne continue sur le bord des divisions de la feuille et recouverts par le bord membraneux de celle-ci ou par une indusie continue et latérale	9
Sporangies ne formant pas une ligne continue le long des bords des divisions de la feuille	12
9. Feuilles fertiles pinnatifides ou pinnatiséquées oblongues-lancéolées dans leur pourtour	10
Feuilles fertiles bi-tripinnatiséquées	11
10. Feuilles fertiles à rachis épais et profondément canaliculé à la face supérieure; feuilles stériles pinnées, à segments pinnatifides.	STRUTHIOPTERIS (3)
Feuilles fertiles à rachis grêle; feuilles stériles pinnatifides.	BIENNIUM (6)
11. Plante très-élevée (6-15 décim.); souche forte, rampante	PTERIS 5
Plante délicate, petite (1-3 décim.); souche cespiteuse	ALLOSORUS 4
12. Groupes de sporangies linéaires ou oblongs, recouverts par une indusie latérale continue dans toute sa longueur avec la nervure secondaire à laquelle elle touche.	ASPLENIUM (8)
Groupes de sporangies arrondis, à indusie attachée après la déhiscence par une base étroite.	15

(1) Je continue à désigner sous le nom de sporangies et spores des organes produits par fissiparité et sans l'intervention d'une fécondation immédiate.

43. Indusie ovale ou lancéolée restant attachée sur le côté du groupe des sporanges.
 Cystopteris (9)
 Indusie suborbiculaire ou subréniforme, peltée, restant attachée dans le groupe
 des sporanges 44
44. Indusie subréniforme, attachée après la déhiscence par un pli déprimé.
 Polystichum (10)
 Indusie suborbiculaire, attachée au centre par un étroit pédicule Aspidium (11)

Tribu II. Polypodiées. — Feuilles enroulées en crosse dans leur jeunesse. Sporangies naissant à la face inférieure des feuilles non modifiées ou à peine modifiées.

1. CETERACH C. Bauh. (Cétérach). Sporangies en groupes linéaires ou oblongs entremêlés d'un grand nombre d'écaillés scabieuses brunâtres qui naissent dans toute l'étendue de la face inférieure des feuilles. Indusie nulle.

Feuilles de 5-15 cent., disposées en touffe ord. compacte, épaisses-coriaces, pinnatifidées, à lobes alternes confluent à la base, courts, obtus, à bords supérieurs écaillés brillants C. officinarum.

1. C. OFFICINARUM Willd.; *Asplenium Ceterach* L., *Grammitis* Sw., *Gymnogramma Spreng.* (C. officinal). Rochers, vieux murs. — AL., R. Zone calcaireuse. — ♀, — Juin-octobre. — Une petite touffe avait été trouvée sur le mur du cimetière de Bouillon; on me le signale à Stavelot, mais je n'ai pas vu la plante; a été trouvée à Grimberghen, où il est très-rare.

2. POLYPODIUM L. (Polypode). Sporangies en groupes arrondis. Indusie nulle. — Feuilles pinnatifidées ou bi-tripinnatiséquées.

1. Feuilles pinnatifidées, à 20-50 paires de lobes oblongs-lancéolés entiers ou finement dentés P. vulgare.
 Feuilles bi-tripinnatiséquées 2
2. Feuilles étroitement triangulaires, bipinnatifidées, ciliées, velues sur les deux faces; segments tous sessiles, la paire inférieure réfléchie. P. Phegopteris.
 Feuilles largement triangulaires, bi-tripinnatiséquées glabres ou glanduleuses; segments inférieurs longuement pétiolulés 5
3. Feuilles assez coriaces, glanduleuses; rhizome épais P. Robertianum.
 Feuilles minces, assez molles, glabres; rhizome grêle. P. Dryopteris.

1. P. VULGARE L. (P. commun). Bois, vieux murs, rochers. — C., mais est seulement assez commun dans la Région septentrionale. — ♀, — Pendant une grande partie de l'année. — La var. *serotum* à les lobes dentés.

2. P. PHEGOPTERIS L.; *Polystichum* Roth, *Phegopteris polypoides* Fée. (P. Phegoptère). Bois. — AC. Région ardennaise; Région jurassique: Orval, entre Bellefontaine et Meix, mais probablement ailleurs; Zone calcaireuse: Montigny-le-Tilleul, Purnode, Modave, Tilff, Forêt; Zone argilo-sablonneuse: Orroir, Bousval, Groenendaël; Zone campinienne: Tongerlo, Morkhoven, Genck, entre Helehteren et Asch. — ♀, — Juin-août.

3. P. DRYOPTERIS L.; *Polystichum* Roth, *Phegopteris* Fée (P. Dryoptère). Bois frais. — AC. Région ardennaise; AL., R. Région jurassique, Zone calcaireuse entre la Sambre et la Vesdre; Zone argilo-sablonneuse: Abbaye de Villers, Court-St-Etienne, La Hulpe, Groenendaël; Zone campinienne: Aeltre. — ♀, — Juin-septembre.

4. P. ROBERTIANUM Hoffm.; *P. calcareum* Sm., *Phegopteris* Fée (P. de Robert). Rocailles, rochers, vieux murs. — AL., R. Zone calcaireuse: entre la Sambre et la Vesdre; Région jurassique: Chas-epierre, mais probablement ailleurs; Zone argilo-sablonneuse: Villers-la-Ville. — ♀, — Juin-septembre. — Certains auteurs considèrent cette plante comme une variété de la précédente.

5. PTERIS L. (Ptéride). Sporangies naissant vers le bord de la face inférieure des feuilles en groupes linéaires continus formant une ligne qui borde chacun des segments. Indusie continue avec le bord des lobes. — Feuilles toutes fertiles.

Rhizome épais, traçant; feuilles coriaces, ord. très-grandes (6-15 déc.), ovales-triangulaires, à lobes entiers à bords réfléchis en dessous. *P. aquilina*.

1. *P. AQUILINA* L. (P. Aigle-impériale). Bois, bruyères. — C. Région ardennaise; C., AC. ailleurs, mais manque par places. — \mathcal{N} . — Juin-septembre. — Une coupe oblique de rhizome fait voir les faisceaux fibro-vasculaires affectant la forme d'un aigle double.

4. *ALLOSORUS* Bernh. (Allosore). *Sporanges naissant vers le bord de la face inférieure des feuilles en groupes d'abord arrondis et distants puis confluent en ligne continue. Indusie continue avec le bord des lobes. — Feuilles les unes fertiles, les autres stériles sur la même souche.*

Souche cespiteuse; feuilles petites et délicates (1-5 déc.), à segments pétiolulés, à lobules stériles bilobés au sommet mais les fertiles entiers *A. crispus*.

1. *A. CRISPUS* L. (*Osmunda*) Bernh.; *Pteris* All., *Onoclea* Hoffm., *Phorolobus* Desv. (A. crépu). Bois montueux, rochers. — Région ardennaise: entre Spa et Theux aux environs de la station de La Reid (une touffe), autrefois aux environs de Laroche et de Chiny où on ne l'a plus revu. — \mathcal{N} . — Juillet-août. — Voir *Notes*, fasc. III, p. 55-56. — Les échantillons de cette rare espèce publiés dans un herbier belge proviennent de l'étranger.

5. *STRUTHIOPTERIS* Willd. (Struthioptère). *Sporanges naissant vers le bord de la face inférieure des feuilles en groupes arrondis formant une ligne continue. Indusie continue avec le bord des segments. — Feuilles les unes fertiles, les autres stériles sur la même souche, les fertiles pinnatiséquées à segments contractés étroits, les stériles tripinnatiséquées.*

Feuilles fertiles naissant après les stériles; feuilles stériles à rachis pubescent, à lobules presque entiers; feuilles fertiles à rachis épais, profondément canaliculé à la face supérieure, à segments étalés-dressés, pressés les uns contre les autres, les inférieurs petits et presque apprimés *S. germanica*.

1. *S. GERMANICA* Willd.; *Osmunda Struthiopteris* L., *Onoclea* Hoffm. (S. d'Allemagne). Bois frais. — Zone calcareuse: vallée de l'Amblève en aval d'Aywaille (abondant), vallée de l'Ourthe à Colonestère près de Tilly, autrefois à Fays. — \mathcal{N} . — Août-septembre. — Voir *Notes*, fasc. I, p. 26.

6. *BLECHNUM* L. (Blechnum). *Sporanges formant deux groupes linéaires allongés parallèles à la nervure moyenne des segments et rapprochés. Indusie libre du côté de la nervure. — Feuilles pinnatifides, les unes stériles, les autres fertiles à segments contractés plus étroits.*

Feuilles fertiles et stériles naissant à peu près en même temps; feuilles fertiles dépassant les stériles, longuement pétiolées, à rachis grêle; feuilles stériles à lobes falciformes entiers *B. Spicant*.

1. *B. SPICANT* L. (*Osmunda*) L.; *B. boreale* Sw. (B. Spicant). Bois, bords des ruisseaux ombragés, prairies humides ombragées. — AC., C. Région ardennaise; AR., AC. ailleurs, mais manque sur de grandes étendues. — \mathcal{N} . — Juin-août.

7. *SCOLOPENDRIUM* Sm. (Scolopendre). *Sporanges en groupes linéaires-allongés parallèles par rapport à la nervure moyenne de la feuille; les groupes qui naissent sur les bifurcations voisines de deux nervures voisines se rapprochent en masse linéaire. Indusie se continuant avec la nervure secondaire, libre de l'autre côté; les deux indusies des groupes qui constituent la masse linéaire simulant, par leur rapprochement, une indusie à deux valves. — Feuilles indivises, cordées à la base.*

Souche caespituse; feuilles de 5-6 décim., oblongues-lancéolées, aiguës, inégalement cordées à la base. — *S. vulgare*.

1. *S. ACUTICARE* Symons; *S. officinale* Sm., *Asplenium Scolopendrium* L. (*S. commune*). Bois montagneux, rochers, vieux murs, puits. — AG. et C. par places. Zone calcareuse: entre la Sambre et la Vesdre, mais rare sur la rive gauche de la Sambre; AR. Régions ardennaise et probablement jurassique; R. et presque toujours dans les puits. Zones argilo-sablonneuse et campinienne. — ♀. — Juin-septembre. — Dans la Zone calcareuse, il offre de nombreuses variations.

8. *ASPLENIUM* L. (Doradille). *Sporanges* en groupes linéaires ou oblongs ord. solitaires sur les nervures secondaires; les groupes devenant quelquefois arrondis lorsqu'ils ne sont plus couverts par l'indusie, souvent confluent à la maturité. *Indusie* latérale, linéaire ou oblongue, droite, plus rarement arquée, se continuant avec la nervure secondaire, libre du côté de la nervure moyenne du lobe. — Feuilles pinnatiséquées ou bi-tripinnatiséquées.

1. Feuilles divisés seulement au sommet en 2-5 segments atténués en pétiole, linéaires allongés entiers ou incisés. *A. septentrionale*. Feuilles pinnatiséquées ou bi-tripinnatiséquées à segments ord. nombreux 2
2. Feuilles à divisions inférieures plus longues que les moyennes 3
3. Feuilles à divisions inférieures sensiblement plus courtes que les moyennes. 5
5. Feuilles assez élevées (2-5 décim.), à divisions inférieures multiséquées, ord. à plus de 50 lobes; 10-15 paires de segments secondaires *A. Adiantum-nigrum*. Feuilles peu élevées (5-10 cent.), à divisions inférieures ord. pauciséquées; 5-5 paires de segments secondaires. 5
1. Feuilles triangulaires ovales, à segments inférieurs présentant plus de 5 lobes bi-tripinnatiséqués; indusie fimbriée-ciliée au bord. *A. Ruta-muraria*. Feuilles étroites, lancéolées-triangulaires, à segments inférieurs bi-triséqués ou entiers et seulement incisés; indusie très-entière au bord *A. germanicum*.
3. Feuilles simplement pinnatiséquées, à segments ovales-rhomboidaux ou ovales-arrondis, dentés ou incisés 6
6. Feuilles bipinnatiséquées, à segments ord. beaucoup plus longs que larges. 7
6. Segments tronqués à la base; rachis à angles présentant un rebord aile très-étroit et denticulé; pétiole et rachis d'un brun noir *A. Trichomanes*. Segments cuneiformes à la base; rachis sans rebord aile denticulé; pétiole d'un brun noir et rachis vert *A. viride*.
7. Feuilles de 5 à 10 décim., rarement moins, à segments très allongés (3-4 fois plus longs que larges), longuement acuminés, à lobes oblongs ou lancéolés pinnatifides, pinnatifides ou pinnatilobés *A. Filix-femina*. Feuilles de 1-5 décim., à segments courts (1-2 fois plus longs que larges), à lobes obovales-cuneiformes incisés ou dentés à dents mucronées 8
8. Segments ovales, à 4-2 paires de lobes distincts pétiolulés. *A. Halleri*. Segments ovales-lancéolés, à 2-3 paires de lobes distincts pétiolulés. *A. lanceolatum*.

1. *A. FILIX-FEMINA* L. (*Polypodium*) Bernh.; *Athyrium* Roth, *Aspidium* Sw. (*D. Fougère femelle*). Bois humides, bords des fossés ombragés, pâturages marécageux. — C., mais un peu moins répandu dans la Région septentrionale. — ♀. — Juin-septembre. — Plante extrêmement variable dans sa taille et son faciès.

2. *A. HALLERI* Willd. (*Aspidium*) DC. (D. de Haller). Bois rocailleux. — Zone calcareuse: St-Denis. — ♀. — Juin-septembre. — Il n'en existait que quelques touffes lors de la première découverte (1858); depuis lors, M. Martinis n'avait écrit que la station était détruite, mais il parait qu'elle existe toujours. Voir *Notes*, fasc. I, p. 20.

Obs. — *A. lanceolatum* Huds. se rencontrera peut être en Belgique. Espèce un peu plus grande que la précédente, à segments plus allongés.

3. *A. SEPTENTRIONALE* L. (*Aerostichum*) Hoffm.; *Scolopendrium* Roth, *Blechnum* Wallr., *Acropteris* Link, *Stomesia bifurca* Kicks (*D. septentrionale*). Rochers, rocailles, vieux murs. — AR. Région ardennaise; R. Zone calcareuse: surtout dans sa partie méridionale et sur la rive gauche de la Sambre n'est connu qu'à Augre; Zone argilo-sablonneuse; *Ways*, autrefois signalé entre St Remy et Jodoigne, et à Quenast. — ♀. — Juin-septembre.

Obs. — Je ne comprends pas dans la liste des espèces *A. germanicum* Weis. *A. Bregii* Retz., *A. alternifolium* Wulf. parce que je le considère comme un produit hybride: *A. septentrionale* × *A. Trichomanes*. Existe en et en compagnie de ses parents: R. Région ardennaise et Zone calcareuse.

2. *A. TRICHOMANES* L. (*pro parte*); *Phyllitis rotundifolia* Mönch (D. Polytric). Rochers, vieux murs. — C., AC., si ce n'est dans la Région ardennaise où il est assez rare et dans la Région septentrionale où il est rare et ne se rencontre que sur les vieux murs. — ♀. — Mai-septembre.

Obs. — Peut-être rencontrera-t-on *A. viride* Huds. (*A. umbrosum* Vill.) dans la Région ardennaise. Ressemble extrêmement à l'espèce précédente.

3. *A. RUTA-MURARIA* L.; *Scelopendrium* Roth (D. Rue-de-muraille). Rochers, vieux murs. — C., si ce n'est dans la Région ardennaise où il est seulement assez commun et dans la Région septentrionale où il est rare. — ♀. — Presque toute l'année. — Les feuilles peuvent passer de la forme simplement pinnatiséquée à la forme tri-pinnatiséquée à segments inférieurs à lobes assez nombreux.

4. *A. ADIANTUM-NOBREM* L. (D. Capillaire-noire). Rochers, bois montueux, vieux murs. — R., AR. Régions ardennaise et jurassique, Zone calcaireuse; Zone argilo-sablonneuse; Loupoigne, Ways, Héverlé, Louvain, Boitsfort, Linkebeck. — ♀. — Juin-septembre.

9. *CYSTOPTERIS* Bernh. (Cystoptéride). *Sporanges en groupes arrondis* solitaires sur les nervures secondaires, les groupes ne devenant pas confluent à la maturité. *Indusie lancéolée ou ovale* ord. denticulée ou un peu laciniée, dépassant le groupe de sporanges, s'insérant sur la nervure secondaire par une base étroite au-dessous du groupe de sporanges, se déformant et disparaissant à la fin. — Feuilles bi-tripinnatiséquées.

Souche assez épaisse; feuilles de 1-4 décim., minces, d'un vert gai, à segments lancéolés ou ovales-lancéolés, à lobes oblongs ou ovales-oblongs obtus incisés-dentés ou crénelés *C. fragilis*.

1. *C. FRAGILIS* L. (*Polypodium*) Bernh.; *Cyathea* Sm., *Aspidium* Sw., *Athyrium* Stromp. (*C. fragile*). Rochers humides, lieux ombragés, vieux murs. — AC., C., mais devient moins répandu à mesure qu'on s'avance vers la Région septentrionale où je ne le vois pas signalé. — ♀. — Juin-septembre. — Plante assez variable.

10. *POLYSTICHUM* Roth (Polystichum). *Sporanges en groupes arrondis* solitaires sur les nervures secondaires. *Indusie suborbiculaire-reniforme, peltée* s'insérant par un pédicelle étroit sur la nervure secondaire au centre du groupe de sporanges, libre dans toute sa circonférence. — Feuilles bi-tripinnatifides ou bi-tripinnatiséquées.

1. Pétiole et rachis dépourvus d'écaillés; souche grêle rampante . . . *P. Thelypteris*.

Pétiole et rachis munis d'écaillés; souche épaisse ord. cespitense 2

2. Feuilles à segments de premier ordre étroitement triangulaires beaucoup plus larges à leur base qu'à leur partie moyenne 3 ou 4 ad libit.

Feuilles à segments de premier ordre longuement étroits peu ou point élargis à la base. 4

3. Feuilles larges ovales-subtriangulaires, bi-tripinnatiséquées, à segments de troisième ordre plus ou moins nombreux, pétiolulés, pinnatifides, pinnatifides ou pinnatiséqués. *P. spinulosum*.

Feuilles oblongues-lancéolées, simplement pinnatiséquées, à segments à lobes peu nombreux tous largement confluent à la base seulement dentés ou pinnatifides.

P. cristatum.

4. Segments à divisions (segments secondaires) pétiolulés, non confluent à la base.

Segments à lobes sessiles plus ou moins confluent à la base. 5

5. Feuilles chargées en dessous de nombreux granules résineux; lobes ord. entiers; groupes de sporanges formant ord. une ligne continue vers le bord des lobes.

P. montanum.

Feuilles sans granules résineux en dessous; lobes dentés; groupes de sporanges non en ligne continue 6

6. Segments courts, ovales-triangulaires; lobes 3-10 allant en diminuant brusquement de longueur à dents mucronées *P. cristatum*.

Segments allongés, lancéolés, un peu plus larges à la base que vers leur partie moyenne, à lobes très-nombreux, à dents seulement aiguës non mucronées.

P. Filix-mas.

1. *P. THELYPTERIS* L. (*Polypodium*) Roth; *Aspidium* Sw., *Nephrodium* Strempl., *Lastrea* Presl (P. Thélyptère). Prairies tourbeuses, tourbières, bords de fossés. — R. et abondant par places. Zone campinienne; Région jurassique : Stocken, Vance, Prouvy; Région ardennaise : vallée de la Semoy à Membre. — \mathcal{N} . — Juillet-septembre. — Fructifie rarement. Les groupes de sporanges deviennent à la fin confluent et forment une ligne continue au bord des lobes qui sont ord. entiers.
2. *P. MONTANUM* Vogler (*Polypodium*) Roth; *Polypodium Oreopteris* Ehrh., *Polystichum* DC.; *Nephrodium* Kunth, *Lastrea* Presl (P. de montagne). Bois frais. — AC. Région ardennaise; R. Région jurassique, Zone calcaireuse, mais n'est pas signalé sur la rive gauche de la Sambre; Zone argilo-sablonneuse : Tangissart, Boitsfort, Rouge-Cloître, La Cambre; Zone campinienne : on me l'indique à Ronheyden, entre Hersselt et Westerloo. — \mathcal{N} . — Juillet-septembre. — Les lobes sont rarement sinués-dentés ou pinnatifides. Voir Manuel, éd. 4^e, p. 221.
3. *P. FILIX MAS* L. (*Polypodium*) Roth; *Aspidium* Sw., *Nephrodium* Strempl., *Lastrea* Presl (P. Fougère-mâle). Bois, buissons, fossés, chemins creux. — C., mais est moins vulgaire dans la Région septentrionale qu'ailleurs. — \mathcal{N} . — Juin-septembre. — Plante assez variable. — Le *P. Callipteris* de la Flore de Namur n'est qu'une forme de ce type.
4. *P. CRISTATUM* L. (*Polypodium*) Roth; *Nephrodium* Strempl., *Polypodium Callipteris* Ehrh., *Polystichum* DC., *Lastrea* Presl (P. à crêtes). Bois tourbeux ou marécageux, lieux ombragés marécageux. — Région jurassique : Vance; Zone argilo-sablonneuse : Léau (cette station tend à disparaître). — \mathcal{N} . — Juin-septembre. — Voir Bull. de la Soc. roy. de Bot., 1, p. 73 et Notes fasc. V, pp. 215-216.
5. *P. SPINULOSUM* Retz. (*Polypodium*) DC.; *Aspidium* Sw., *Nephrodium* Strempl., *Lastrea* Presl (P. spinuleux). Bois frais ou humides, fosses ombragés, buissons. — C., AC., mais assez rare ou faisant défaut par places. — \mathcal{N} . — Juin-septembre. — Les découpures des segments varient beaucoup et ont donné lieu à la création de plusieurs espèces qui sont, ce me semble, tout à fait artificielles. Dans les grandes formes, les segments de deuxième ordre sont nombreux et petiolulés (*P. dilatatum* Sw., *P. lanucetifolium* DC.). Les lobes sont plus ou moins profondément découpés. — Le *Lastrea foenicisii* des Anglais n'est encore très probablement qu'une simple forme de ce type.

11. *ASPIDIUM* R. Br. (Aspidie). *Sporanges en groupes arrondis solitaires sur les nervures secondaires. Indusie suborbiculaire, peltée s'insérant par un pédicelle étroit sur la nervure secondaire au centre du groupe de sporanges, libre dans toute sa circonférence.* — Feuilles bipinnatiséquées, plus rarement pinnatiséquées.

1. Feuilles étroitement lancéolées, simplement pinnatiséquées, à segments indivis. dentés. *A. Lonchitis*.
Feuilles largement lancéolées, bipinnatiséquées, ou seulement pinnatiséquées à segments pinnatifides 2
2. Feuilles molles, d'un vert gai; chaque lobe muni à la base d'une forte oreillette débordant beaucoup le reste du lobe du côté externe *A. aculeatum*.
Feuilles assez coriaces, ord. d'un vert assez sombre; lobes sans oreillette ou à oreillette peu apparente et ne débordant pas le reste du lobe du côté externe. 5
3. Lobes tronqués à la base, étalés à angle droit, très-obtus, ciliés par les écailles sétacées qui recouvrent leur face inférieure; rachis très-écailleux *A. angulare*.
Lobes cunéiformes à la base ord. inclinés en avant, acuminés, non ciliés; rachis médiocrement écailleux *A. lobatum*.

1. *A. LONCHITIS* L. (*Polypodium*) Sw.; *Polystichum* Roth (*A. Lonchitis*). Bois montueux. — Région ardennaise : sur sa lisière avec la Zone calcaireuse à Hévremont (Goé). — \mathcal{N} . — Juillet-septembre. — Une seule touffe existe dans cette station. — Les échantillons publiés dans un herbier belge sont de provenance étrangère. Voir de longs détails sur ce type dans les Notes, fasc. V, pp. 216-220.
2. *A. LOBATEM* Huds. (*Polypodium*) Sw.; *Polystichum* Presl, *Aspidium aculeatum* Mult. auct. non Sw. (*A. lobée*). Bois montueux, rochers, lieux ombragés. — AC., AR. Régions ardennaise et jurassique, Zone calcaireuse; AR. Zone argilo-sablonneuse, mais paraît manquer à l'Est et à l'Ouest. — \mathcal{N} . — Juin-septembre. — Varie beaucoup. Passe de la forme simplement pinnatiséquée à segments indivis et crénelés à la forme dilatée bipinnatiséquée. Celle-ci présente parfois des lobes munis d'une petite oreillette à leur base.

Obs. — *A. angulare* Kit. (*A. Braunii* Spen.) est un type qui ne paraît pas dépasser le Rhin à l'Ouest. L'*A. angulare* des auteurs français et anglais est l'espèce suivante. Voir *Bull. de la Soc. roy. de Bot.*, IV, p. 52.

3. *A. ACULEATUM* L. (*Polypodium*) Sw.; *Polystichum* Roth, *Aspidium angulare* Mult. auct. non Kit., *A. hastulatum* Ten. (A. à aiguillons). Bois montueux, rochers ombragés. — AR., R., mais abondant par places. Région ardennaise et Zone calcaireuse (existe probablement dans la Région jurassique; Zone argilo-sablonneuse: on le signale à Baisy-Thy. ♀. Juin-septembre. — De même que *A. lobatum*, il varie extrêmement. Beaucoup d'auteurs considèrent *A. lobatum*, *angulare* et *aculeatum* comme variétés d'un même type, mais ont-ils raison? Jusqu'à présent, cela me paraît douteux.

Tribu II. Osmondées. — Feuilles enroulées en crosse dans leur jeunesse. Sporangies pédicellés ord. disposés en panicule à la partie supérieure des feuilles dont les divisions se sont déformées et contractées ou sont réduites au rachis, à anneau articulé indistinct, s'ouvrant longitudinalement en deux valves. Indusie nulle.

12. *OSMUNDA* L. (Osmonde). Sporangies subglobuleux, veinés-réticulés, disposés en panicule à la partie supérieure des feuilles fertiles. — Feuilles bipinnatiséquées.

Feuilles très-clevées disposées en touffe, de 6-12 décim., les unes fertiles, les autres stériles, ord. très-amplex; lobes oblongs, indivis, finement denticulés, obtus au sommet, tronqués et parfois obscurément cordés à la base; pétiole et rachis non écailleux. *O. regalis*.

1. *O. REGALIS* L. (*O. royale*). Bois marécageux, tourbières, fossés. — AR., R. Zone campinienne; R. Zone argilo-sablonneuse; R. Région ardennaise et seulement dans sa partie occidentale; Zone calcaireuse: Marcinelle. — ♀. — Juin-septembre.

Tribu III. Ophioglossées. — Feuilles ord. au nombre de deux, soudées entre elles dans la partie inférieure de leur rachis, l'une extérieure stérile foliacée non enroulée en crosse dans leur jeunesse, l'autre fertile réduite au rachis. Sporangies sessiles, disposés en épi ou en panicule à la partie supérieure de la feuille fertile, dépourvus d'anneau articulé, s'ouvrant longitudinalement en deux valves. Indusie nulle.

15. *BOTRYCHIUM* Sw. (Botryche). Sporangies libres entre eux, disposés en panicule. — Feuilles stériles pinnatiséquées; souche cespiteuse.

Plante de 3-15 cent.; feuille stérile oblongue, à segments épais semilunaires-réniformes ou rhomboïdaux-cunéiformes entiers ou incisés *B. Lunaria*.

1. *B. LUNARIA* L. (*Osmunda*) Sw. (*B. Lunaire*). Prairies montueses, pâturages, bruyères, pelouses des bois. — AR., AC. Régions jurassique et ardennaise; R. Zone calcaireuse: vers sa limite avec la région ardennaise, et autrefois a été signalé à Baudaur; Zone argilo-sablonneuse: environs de Jette, Gelrode (autrefois observé à Forest et Ottenbourg); Zone campinienne: Welling, Daeknam, Lokeren. — ♀. — Mai-juin. — Il est probable que cette petite espèce, qui échappe facilement, est plus répandue dans les Zones calcaireuse, argilo-sablonneuse et campinienne.

14. *OPHIOGLOSSUM* L. (Ophioglosse). Sporangies soudés entre eux, disposés en épi linéaire distique-unilatéral. — Feuille stérile entière; racine ou souche stolonifère.

Plante de 1-3 décim.; feuille stérile large ovale ou oblongue, plus rarement étroite-lancéolée *O. vulgatum*.

1. *O. VULGATUM* L. (O. commune). Prairies fraîches ou tourbeuses, pâturages humides. — Zone calcaireuse : Genimont, Ave, Aulle, Rochefort, Marche (autrefois à Jambes et Mous); Zone argilo-sablonneuse : St-Trond, Auderghem, Loupoigne, Renaix (autrefois à Erbaux, Anderlecht, Dilbeek, Forest, Héverlé, Herpes-Querbes, Hérent, Wavre); Zone campinienne : Lokeren, entre Exaerde et Moerbeke; Zone maritime : entre Heyst et Blankenberghe, environs de Coxyle; Région ardennaise : entre Neufontaine et Dohan; Région jurassique : Gérardville. — \mathcal{H} . — Juin-juillet. — Cette espèce, qui échappe souvent au milieu des herbes, doit être plus répandue. — La même souche produit rarement 2-3 frondes.

Tribu IV. Hyménophyllées. — *Sporanges réunis en groupes à l'extrémité des lobes de la feuille et les dépassant, insérés autour d'une columelle qui est le prolongement de la nervure médiane, enveloppés dans une sorte de capsule s'ouvrant horizontalement ou verticalement, à anneau articulé transversal.* — *Feuilles délicates, plus ou moins pellucides, sans stomates.*

15. *HYMENOPHYLLUM* Sm. (Hyménophylle). Sporangés sessiles autour de la columelle en un groupe enfermé dans une indusie capsuliforme formée du même tissu que la feuille. Indusie s'ouvrant verticalement en deux valves. — Souche rampante, très-grêle filiforme.

Plante croissant en touffe; feuilles de 5-5 cent., pellucides, bipinnatifides; capsule sporangifère comprimée, ciliée *H. tunbridgense.*

- ! *H. TUNBRIDGENSE* Sm. (H. de Tunbridge) Rochers humides. — Région ardennaise : n'est signalé dans la vallée de l'Ourthe vers Nisramont. — \mathcal{H} . — Juillet-octobre. — M. Westendorp a publié cette plante dans son *Herbier cryptogamique* comme ayant été récoltée aux environs de Laroche par le capitaine Flémond. De nombreuses recherches ont été faites tout autour de cette localité pour retrouver cette rare espèce, mais sans succès. Il est bien possible que la station où Flémond l'a découverte est la même que celle de Nisramont où M. Tasquin l'aurait observée il y a quelques années. — A rechercher. — Ressemble plus ou moins à une Hépatique. — La station de Beaumont a été indiquée par erreur.

CXIV. — MARSILÉACÉES (R. Br.).

Plantes vivaces, aquatiques, à rhizome filiforme rampant. *Feuilles alternes, enroulées en crosse dans leur jeunesse, linéaires-subulées réduites au rachis, ou à quatre segments obovales, verticillés au sommet du rachis. Sporangés tous semblables, globuleux ou ovoïdes-subglobuleux, poilus, naissant sur le rhizome à la base des feuilles, à 4 loges ou à 2 loges subdivisées par un grand nombre de cloisons transversales, s'ouvrant plus ou moins complètement en 2-4 valves, contenant des spores (1) de deux sortes, des macrospores et des microspores.* Les macrospores donnant, par leur germination, naissance à l'archégone et les microspores à des anthéridies.

Feuilles linéaires-subulées; sporanges divisés en 4 loges verticales. *PILLARIA* (1)
 Feuilles à limbe quadrilobé; sporanges divisés en plusieurs loges par des cloisons transversales *MARSILEA.*

(1) Ce que dans cette famille et dans celle des Salviniaées j'appelle spores n'est pas d'une nature morphologique tout à fait identique avec celle des spores des autres familles.

1. *PILULARIA* Vaill. (Pilulaire). Sporangés globuleux, subsessiles, à 4 loges. Macrospores s'insérant dans la partie inférieure de la loge, les microspores dans la partie supérieure. — Feuilles linéaires-subulées, réduites au rachis.

Plante formant un tapis vert au bord ou au fond des eaux; rhizome rameux, enraciné au niveau de l'insertion des feuilles; sporangés de la grosseur d'un petit pois, couverts d'un feutrage brunâtre. *P. globulifera*.

1. *P. GLOBULIFERA* L. (*P.* à globules). Étangs, mares, fossés, lieux inondés. — AL., R., mais abondant par places. Zone campinienne: dans les deux Campines; Zone argilo-sablonneuse: Gelrode, camp de Casteau; Zone calcaireuse: Froidechappe, Virelles, Ougrée; Région ardennaise: Hondremont; Région jurassique: entre Vancee et Chantemelle, autrefois vers Arlon. — ♀ — Juillet-septembre.

Obs. — Peut-être rencontrera-t-on dans la Zone campinienne *Marsilea quadrifolia* L.

CXV. — SALVINIACIÉES (Bartl.).

Plantes aquatiques, nageant librement à la surface des eaux dormantes, à rhizome grêle. Feuilles opposées, d'abord involutées, assez larges, entières, subsessiles. Sporangés de deux sortes, les uns contenant des macrospores, les autres des microspores, brièvement pédicellés, naissant sur le rhizome, fasciculés sur un court rameau portant aussi les racines et placé sous chaque entre-nœud, globuleux, cannelés, légèrement velus, un peu ombiliqués au sommet, uniloculaires. Macrospores ovoïdes, insérées au fond du sporange sur un support claviforme par l'intermédiaire de pédicelles simples, donnant naissance par leur germination à l'archégone. Microspores plus petites, globuleuses, insérées au fond du sporange sur un support claviforme par l'intermédiaire de pédicelles rameux, devenant chacune par la germination une anthéridie.

1. *SALVINIA* Michel. (Salvinie). — Caractères de la famille.

Rhizome velu, rameux, feuillé dans toute sa longueur; feuilles elliptiques, étalées horizontalement, obtuses au sommet, obscurément cordées à la base, à face supérieure couverte de poils fasciculés sur de petites protubérances; sporangés fasciculés au nombre de 4-8 *S. natans*.

1. *S. NATANS* L. (*Marsilea*) All. (*S.* nageante). Eaux dormantes. — Zone campinienne: environs de Lanaeken. — ♀, selon les uns ☉ suivant les autres. — Juillet-octobre. — Voir de nombreux détails sur ce genre dans les *Notes*, fasc. IV, pp. 58-62.

CXVI. — ISOËTÉES (Bartl.).

Plantes aquatiques, amphibies ou terrestres, à souche courte, subglobuleuse, verticale. Feuilles rapprochées en rosette plus ou moins dense, non enroulées en crosse dans leur jeunesse, plus ou moins linéaires-filiformes, semi-cylindriques ou obscurément trigones, parcourues par quatre canaux cloisonnés transversalement, engainantes à la base. Sporangés naissant à l'aisselle des feuilles, les uns

extérieurs renfermant des macrospores, les autres intérieurs renfermant des microspores, les uns et les autres formés par un sac membraneux. Macrospores globuleuses, à surface tuberculeuse réticulée ou favéolée, rarement lisse ou unie, présentant deux crêtes ou arêtes, donnant naissance par la germination à l'archégone. Microspores très-petites, oblongues, creusées d'un sillon sur l'une des faces, devenant chacune par la germination une anthéridie.

1. ISOËTES L. (Isoètes). — Caractères de la famille.

Plante submergée, d'un vert gai, de 7 à 12 cent. ; feuilles linéaires-subulées, dressées, à épiderme dépourvu de stomates ; macrospores $\frac{1}{3}$ de mill. de diamètre ; très-finement spinuleuses sur toute leur surface, à pointes allongées, très-prêles, dépassant les crêtes ; microspores lisses *I. echinospora*.

1. *I. echinospora* Durieu (I. à spores spinuleuses). Étangs. — Zone campinienne : Genck (dans trois étangs assez distants l'un de l'autre). — 2]. — Juillet-octobre. — Voir de longs détails sur ce genre dans les *Notes*, fasc. III, pp. 50-40.

CXVII. — LYCOPODIACÉES (Rich.) (pro parte).

Plantes vivaces, terrestres, à tige rameuse souvent dichotome, feuillée, couchée-radicante au moins dans sa partie inférieure. Feuilles ord. insérées en spirale autour de la tige, persistantes, petites, indivises, sessiles ou décurrentes, subulées ou lancéolées, uninerviées, ord. très-nombreuses rapprochées imbriquées, les inférieures émettant à leur aisselle des fibres radicales-filiformes. Sporangies sessiles ou subsessiles, naissant à l'aisselle des feuilles dans toute la longueur des tiges ou seulement dans leur partie supérieure ou à l'aisselle de feuilles bractéales et alors rapprochés en épis terminaux, membraneux-crustacés, jaunâtres, ne renfermant pas d'élatères, tous semblables, s'ouvrant en 2-valves, subglobuleux ou réniformes, renfermant des spores très-petites (1).

1. LYCOPIDIUM L. (Lycopode). — Caractères de la famille.

1. Sporangies naissant à l'aisselle des feuilles, non disposées en épis ; tige dressée ou ascendante *L. Selago*.
- Sporangies disposés à l'aisselle d'écaillés et formant des épis ; tige couchée radicante ou souche souterraine longuement rampante 2
2. Feuilles denticulées aux bords ; rameaux feuillés jusque sous l'épi qui est solitaire ; feuilles très-étalées et souvent résléchies. *L. annotinum*.
- Feuilles à bords entiers. 3
3. Rameaux cylindriques, à feuilles non disposées sur quatre rangs réguliers et apprimées ; tige épigée et feuillée 4
- Rameaux aplatis-comprimés, à feuilles disposées sur quatre rangs réguliers et apprimées ; tige en tout ou en partie souterraine, presque nue et à feuilles différentes de celles des rameaux. 5

(1) Je ne comprends pas, dans cette famille, les *Selaginella* dont l'organisation sexuelle paraît différente et qui devront probablement former une famille à part sous le nom de Sélaginellées. Chez celles-ci, on observe des microspores et des macrospores, tandis que chez les Lycopodiées, il n'y a qu'une seule sorte de spores qui donnent probablement, par la germination, naissance à un prothalle sur lequel apparaissent à la fois des anthéridies et des archégonies.

4. Tige très-longue; feuilles terminées par un long poil membraneux-blanchâtre; épis ord. 2-3 au sommet de longs pédoncules presque nus; écailles dépassant peu les sporanges. *L. clavatum*.
Tige courte; feuilles non terminées par un poil blanchâtre; épi solitaire, à pédoncule chargé de feuilles ordinaires; écailles dépassant très-longuement les sporanges. *L. inundatum*.
5. Épi solitaire au sommet de rameaux feuillés jusqu'au sommet. *L. alpinum*.
Épis 2-6 au sommet de longs pédoncules presque nus. 6
6. Rameaux dressés dès la base, à ramifications denses dressées fastigiées.

L. Chamæcyparissus.

Rameaux courbés-ascendants à la base, à ramifications lâches étalées en éventail *L. complanatum*.

1. *L. SELAGO* L. (L. Sélagine). Bruyères humides, tourbières, marais. — R. Région ardennaise; Région jurassique: Stockem; Zone argilo-sablonneuse: autrefois observé à Gheluveit, et entre Amougies et Quaremont; Zone campinienne: Lanaeken, autrefois signalé à Betecom. — \mathcal{N} — Juillet-septembre.
2. *L. ANNOTINUM* L. (L. à feuilles de Genévrier). Bois frais. — Région ardennaise: Awenne, Vesqueville, Serpont. — \mathcal{N} — Juillet-septembre.
3. *L. INUNDATUM* L. (L. inondé). Bruyères humides, marais, tourbières. — AC. et très-répandu par places. Zone campinienne: dans les deux Campines, mais dans l'ouest de la Zone je ne le connais qu'à Welling (Beernem) et autrefois observé à Berlaere, vers Aeltre et à Maldegem; AC., AR. Région ardennaise; Région jurassique: Freilange, Stockem, Pont-de-Lagland; Zone calcaireuse: Marcinelle; Zone argilo-sablonneuse: Camp de Casteau, autrefois à Stamburges et Ghlin. — \mathcal{N} — Juillet-septembre.
4. *L. ALPINUM* L. (L. des Alpes). Pâturages, bruyères. — Région ardennaise: entre Odièvre et Baraque-de-Fraiture. — \mathcal{N} — Juillet-septembre. — Cette station a pu être détruite par l'essartage depuis 1854, époque de la découverte.
5. *L. COMPLANATUM* L. (L. aplati). Bruyères. — Région ardennaise: environs de Stavelot dans la direction de Recht. — \mathcal{N} — Juillet-septembre.
6. *L. CHAMÆCYPARISSUS* Al. Br.; *L. sabinæfolium* Ruprecht non Willd. (L. Cyprès). Bruyères. — Zone campinienne: rare, mais abondant par places dans la partie orientale de la Campine limbourgeoise, se retrouve dans la Campine anversoise à Herenthout; Zone argilo-sablonneuse: St-Job, autrefois signalé à Nieuwrode; Région ardennaise: Andoumont, Jalhay; Région jurassique: Freilange. — \mathcal{N} — Juillet-septembre. — Il est assez douteux que cette forme soit spécifiquement distincte de la précédente. Voir *Notes*, fasc. I, pp. 26-27 et *Bull. de la Soc. roy. de Bot.*, I, pp. 75-76, III, p. 297.
7. *L. CLAVATUM* L. (L. en massue). Bruyères, bois, pâturages. — AC. Région ardennaise; R. ailleurs. — \mathcal{N} — Juillet-septembre.

CXVIII. — ÉQUISÉTACÉES (Rich.).

Plantes vivaces, terrestres ou aquatiques, à rhizome traçant souvent rameux. *Tiges articulées, simples, munies ou non au niveau des articulations de rameaux verticillés, chaque articulation donnant naissance à une gaine membraneuse dentée intérieure par rapport au verticille de rameaux lorsqu'ils existent; chaque rameau articulé et muni de gaines comme la tige, simple plus rarement rameux au niveau des articulations. Sporanges tous semblables, membraneux, s'ouvrant par une fente longitudinale, disposés en cercle par 4-9 à la face inférieure d'écailles pédicellées peltées, anguleuses à la circonférence; les écailles étant verticillées en forme de cône ou d'épi au sommet de la tige ou des rameaux. Spores très-nombreuses, munies de 2 appendices hygrométriques filiformes renflés au sommet, disposés en croix, donnant naissance par leur germination à un prothalle sur lequel se développent en même temps un archégone et des anthéridies.*

1. Equisetum L. (Prêle). — Caractères de la famille.

1. Tiges fertiles complètement nues, sans rameaux, blanches ou brunâtres, se desséchant et disparaissant dès le mois d'avril 2
Tiges fertiles ou stériles ord. rameuses, vertes, ne se desséchant pas après la floraison 5
2. Gaiues à 8-12 dents *E. arvense*.
Gaiues à 20-50 dents *E. maximum*.
3. Tiges ord. nues, très dures, très-rudes; gaiues entièrement noires ou noires à la base, à dents très-nombreuses et à la fin très-courtes et presque nulles. *E. hyemale*.
Tiges rameuses ou nues, non très-rudes et faisant lime; gaiues non noires à la base, à dents allongées 4
4. Tiges ord. très-épaisses, d'un blanc d'ivoire; gaiues à 20-50 dents; premier entre-nœud des rameaux atteignant environ la naissance des dents dans les gaiues caulinaires moyennes. *E. maximum*.
Tiges vertes; gaiues à 5-20 dents 5
5. Tiges très-grêles, ord. nues, à rameaux jamais verticillés, de 4-2 décim.; gaiues un peu campanulées, noires au sommet à dents membranées blanchâtres aux bords *E. variegatum*.
Tiges plus ou moins robustes, ord. rameuses, à rameaux verticillés 6
6. Rameaux très-rameux, à ramuscules ord., verticillés; gaiues à partie scarieuse plus longue ou égalant la partie inférieure verte, à 5-5 dents larges et membranées; premier entre-nœud des rameaux dépassant les gaiues caulinaires moyennes. *E. sylvaticum*.
Rameaux ord. simples; gaiues à partie scarieuse beaucoup plus courte que la partie inférieure verte 7
7. Tiges épaisses, élevées, à cavité centrale plusieurs fois plus large que l'épaisseur des parois, nues ou rameuses dans leur partie supérieure; gaiues à 12-20 dents; premier entre-nœud des rameaux atteignant environ la naissance des dents dans les gaiues caulinaires moyennes. *E. limosum*.
Tiges assez grêles, à cavité centrale égalant ou plus étroite que l'épaisseur des parois; gaiues à 5-15 dents 8
8. Tiges ord. terminées par un épi; rameaux lacuneux, à 5-8 sillons, à gaiues à 5-8 dents, à premier entre-nœud beaucoup plus court que les gaiues moyennes de la tige *E. palustre*.
Tiges non terminées par un épi ou terminées par un épi flétri; rameaux pleins, à 5-6 sillons, à gaiues à 4-6 dents, à premier entre-nœud égalant ou plus long que les gaiues moyennes de la tige 9
9. Gaiues caulinaires à 10-20 dents; rameaux à 5 sillons, à gaiues à 5 dents; tiges les unes stériles, les autres terminées par un épi flétri. *E. pratense*.
Gaiues caulinaires à 8-12 dents rarement plus; rameaux à 4-6 sillons, à gaiues à 4-6 dents; tiges toujours stériles *E. arvense*.

Section I. — Tiges de deux formes; les fertiles paraissant avant les stériles, nues et disparaissant après la dissémination des spores, ou rameuses et persistantes.

1. *E. arvense* L. (P. des champs). Champs frais ou humides, berges des rivières. — C., mais assez rare par places et parait rare dans la Région ardennaise à l'exception de la vallée de la Semoy. — \mathcal{H} . — Avril-mai. — Tiges stériles extrêmement variables et ayant donné lieu à la création d'un assez grand nombre de variétés.

Obs. — Entre cette espèce et *E. limosum*, se produit un hybride (*E. litorale* Kahlwein. — *E. inundatum* Lasch, *E. Kochianum* Böckel).

2. *E. maximum* Lmk.; *E. Telmateia* Ehrh., *E. eburneum* Roth, *E. fluviale* Sm. non L. (P. élevée). Bords des ruisseaux, marécages des bois, champs humides. — AC., mais assez rare par places. Zone argilo-sablonneuse; Zone campinienne: Tongerloo, Westerloo, Begzynendyck, autrefois à Boortmeerbeek; Zone calcaireuse: Clermont-lez Aubel, Juslenyville, Fond-de Forêt, on me l'indique à Montbliart; Région jurassique; Lamorteau, Saint-Mard. — \mathcal{H} . — Avril.

3. *E. sylvaticum* L.; *E. capillare* Hoffm. (P. des bois). Bois, buissons, haies. — AC. et très-réandu par places. Région ardennaise; Région jurassique; Orval, Tinti-gny, mais probablement ailleurs; Zone calcaireuse: Baelen, Vedrin, Haylange, Senzeille, Corfontaine, Nismes, entre Loverval et Couillet, Marcinelle, Leernes;

Zone argilo-sablonneuse : Tervuren, Rouge-Cloître, Boitsfort, Tangissart, Villers-la-Ville, Braine-le-Comte, Hellebeek, Oudeghien (autrefois à Op-Brakel), Overbouluaere, Onkerzœle, on me l'indique à Buggenhout. — \mathcal{N} . — Mai. — L'E. capitare décrit par Kickx dans sa 4^e centurie des *Recherches pour servir à la flore cryptogamique des Flandres* n'est, d'après ce que l'auteur m'a dit, pas même une variété du type précédent.

Obs. — *E. pratense* Ehrh. (*E. umbrosum* Meyer) se rencontrera peut-être dans la Région ardennaise.

Section II. — *Tiges toutes semblables, fertiles, seulement stériles par avortement.*

2. *E. LIMOSUM* L.; *E. Heliocharis* Ehrh. (P. des boubiers). Étangs, fossés, marais, bords des eaux. — C. — \mathcal{N} . — Mai-août. — La tige peut être nue ou presque nue, ou bien rameuse (*E. fluviatile* L.).
3. *E. PALUSTRE* L. (P. des marais) Champs et prairies humides, bords des eaux, lieux marécageux. — C. — \mathcal{N} . — Mai-août. — Très-variable. Les rameaux peuvent être terminés par des épis (var. *polystachyum*).
6. *E. HYEMALE* L. (P. d'hiver). Bois humides, bords des eaux, lieux sablonneux frais. — R. Zone argilo-sablonneuse; Zone campinienne: entre Zoerle-Parwys et West-Meerbeck; Zone calcareuse: Bersillies, Geronsart (Boussut-en-Fagney, Chaudfontaine, Bilstain; Région ardennaise: entre Bande et Champlon, Isle-la-Hesse (on me l'a indiqué entre Neupont et Redu); Région jurassique: Buzenol (Sainte-Marie). — \mathcal{N} . — Mars-mai. — Est probablement plus répandu.
7. *E. VARIEGATUM* Schleicher (P. panachée). Lieux sablonneux. — Zone maritime: environ de Coxyde, entre La Panne et Nieuport, Knocke; Zone argilo-sablonneuse: la riche station de St-Trond a été détruite, autrefois signalé dans les fortifications d'Ypres. — \mathcal{N} . — Juin-août. — Voir Notes, p. 75, fasc. II.

CXIX. — CHARACÉES (Rich.).

Plantes aquatiques, submergées, se fixant dans le sol par des racines simples très-fines. Tiges cylindriques dépourvues de feuilles hérissées ou non de papilles, présentant ou non au-dessous des verticilles de ramuscules (rayons) des papilles involucreales, transparentes ou opaques, ord. rameuses, articulées, à articles composés chacun d'une cellule cylindrique tubuleuse (tube) solitaire ou entourée d'un rang de cellules semblables plus étroites disposées en spirale; ramuscules disposés par verticilles au niveau des articulations, simples et portant le long de leur face interne les organes sexuels au niveau d'involucre ord. composés de 4-8 ramuscules secondaires rapprochés en verticille incomplet (bractées), ou une ou plusieurs fois 2-7-furqués et portant alors les organes sexuels à leur sommet ou au niveau de leur angle de division. Anthéridies et archégonies portés sur le même individu (plante monoïque) et alors ord. rapprochés, ou portés sur deux individus différents (plante dioïque). Anthéridie globuleuse d'un beau rouge, présentant deux enveloppes, l'extérieure membraneuse mince, l'intérieure opaque coriace colorée en rouge composée de 8 pièces triangulaires dentées qui s'engrènent entre elles par leurs dents. Anthérozoïdes renfermés dans des cellules formant des filaments fixés au fond de l'anthéridie. Archégone devenu sporange oblong, ovoïde ou ovoïde-subglobuleux, composé d'une enveloppe formée de 3 tubes contournés en spirale soudés par leurs bords convergents vers le sommet où ils se terminent par

une couronne de 5 dents ou tubercules plus ou moins saillants ou peu distincts, renfermant à son intérieur une spore unique.

Verticilles de rayons entourés à la base d'un involucre de papilles plus ou moins apparentes; rayons pourvus de bractées; tiges ord. opaques, fragiles, à articles ord. formés d'un tube central entouré de tubes secondaires. CHARA (1)

Verticilles de rayons dépourvus à leur base d'involucre de papilles; rayons sans bractées; tiges transparentes, flexibles, à articles formés d'un seul tube.

NITELLA (2)

1. CHARA L. (*pro parte*) (Charagne). Tiges ord. opaques, très-fragiles surtout après dessiccation, à articles ord. formés d'un tube central entouré d'un rang de tubes secondaires disposés en spirale et rendant la tige striée ou cannelée, rarement formé d'un seul tube, présentant au-dessous des verticilles de ramuscules des papilles involucreales plus ou moins développées. Ramuscules (rayons) pourvus de bractées rapprochées en verticille incomplet. Anthéridies ord. solitaires placées sous les bractées, plus rarement à leur aisselle. Sporangies ord. solitaires au centre des bractées.

- | | |
|---|---------------------------------|
| 1. Tiges lisses, à articles formés d'un seul tube | 2 |
| Tiges striées, à articles formés d'un tube central entouré d'un rang de tubes secondaires plus étroits. | 4 |
| 2. Rayons à verticilles inférieurs remplacés par de petites masses étoilées blanchâtres; plante dioïque | <i>C. stelligera.</i> |
| Rayons à verticilles inférieurs non remplacés par des masses étoilées blanchâtres; plante monoïque | 5 |
| 3. Plante non épineuse; rayons allongés, ouverts et non apprimés contre la tige. | <i>C. Braunii.</i> |
| Plante épineuse; rayons courts et apprimés contre la tige qu'ils enclent dans toute sa partie supérieure | <i>C. alopecuroides</i> Delile. |
| 4. Rayons à articles formés d'un seul tube | <i>C. scoparia</i> Bauer. |
| Rayons à articles formés de plusieurs tubes. | 5 |
| 5. Plante dioïque. | 6 |
| Plante monoïque. | 7 |
| 6. Tiges à papilles non très-nombreuses, solitaires, ord.] plus courtes que le diamètre de la tige; rayons non fortement hérissés. | <i>C. aspera.</i> |
| Tiges à papilles longues et extrêmement nombreuses, fasciculées, plus longues que le diamètre de la tige; rayons très-hispides sur toute leur longueur. | <i>C. crinita.</i> |
| 7. Tiges hispides, à papilles aiguës très-nombreuses au moins supérieurement. | <i>C. hispida.</i> |
| Tiges dépourvues de papilles, ou à papilles peu nombreuses et obtuses | 8 |
| 8. Tiges épaisses, fortement sillonnées. | 9 |
| Tiges grêles, non fortement sillonnées. | 10 |
| 9. Tubes primaires (1) déprimés; papilles placées dans les sillons. | <i>C. hispida.</i> |
| Tubes primaires saillants; papilles placées sur les côtes. | <i>C. intermedia.</i> |
| 10. Plante demeurant entièrement vertes après dessiccation; tige tout à fait dépourvue de papilles | <i>C. fragilis.</i> |
| Plante devenant par la dessiccation d'un blanc cendré au moins inférieurement; tige souvent munie de papilles | 11 |
| 11. Tiges à tubes primaires déprimés, à papilles placées dans les sillons; bractées beaucoup plus longues que le sporange. | <i>C. foetida.</i> |
| Tiges à tubes primaires saillants, à papilles placées sur les côtes; bractées dépassant peu le sporange. | <i>C. contraria.</i> |

Section I. Polysiphoniceæ. — Tiges à articles formés d'un tube central entouré d'un rang de tubes plus étroits.

(1) On désigne sous le nom de tubes primaires ceux qui correspondent exactement à la base de chaque rayon et sous celui de tubes secondaires, ceux qui aboutissent aux intervalles laissés par les rayons entre eux.

† Plantes monoïques.

1. *C. hispida* L. (*C. hispide*). Mares, étangs, fossés. — Zone maritime : Blankenberghe, env. d'Ostende; Zone poldérienne : Oudenburg, St-Laurent; Zone campinienne : Etbosch (Moerbeke), Melle, Tronhiennes. — Mai-août. — Cette espèce doit être plus répandue. On prend parfois pour telle certaines formes de *C. foetida*.

Obs. — *C. polyacantha* Al. Br., qui se distingue par ses tiges plus grêles, hispides sur toute leur longueur et par ses tubes primaires saillants, doit être recherché, ainsi que *C. intermedia* Al. Br.

2. *C. foetida* Al. Br. (*C. fétide*). Fossés, mares, étangs, ruisseaux, fontaines. — C., AC., mais n'est point signalé dans la Région ardennaise. — Mai-août. — Très-variable et présentant un grand nombre de variétés.

3. *C. CONTRARIA* Al. Br. (*C. contraire*). Mares. — Zone maritime : La Paune. — Mai-août. — N'est peut-être qu'une simple variété du précédent.

4. *C. FRAGILIS* Desv.; *C. vulgaris* L. sec. Fries (*C. fragile*). Fossés, mares, étangs, ruisseaux. — AC., AR., mais rare dans certains cantons. — Mai-août. — Très-variable et présentant plusieurs variétés.

† † Plantes dioïques.

Obs. — On doit rechercher *C. aspera* Deth. qui a déjà été signalé, mais par erreur.
? *C. CRINITA* Wallr. (*C. chevelue*). Fossés, mares. — A été trouvé en 1850 à Courtrai où on doit le rechercher. — Mai-août.

Section II. Monosiphonicae. — Tiges à articles formés d'un seul tube.

35. *C. STELLIGERA* BAUER; *Nitella* Kütz., *C. obtusa* Desv. (*C. étoilée*). Fossés, mares. — Zone maritime : entre La Paune et Nieuport; Zone campinienne : Destelbergen. — Juillet-septembre.

36. *C. BRAUNII* Gmel.; *C. coronata* Ziz (*C. de Braun*). Étangs. — Zone campinienne : Diepenbeek. — Juillet-septembre. — Voir Notes, fasc. V, pp. 221-225.

2. **NITELLA** Agardh (*Nitelle*). Tiges plus ou moins diaphanes souvent transparentes, flexibles après dessiccation, non striées, à articles formés d'un seul tube, ne présentant pas de papilles involucreales au-dessous des verticilles de ramuscules. Ramuscules (rayons) une ou plusieurs fois 2-7-furqués, dépourvus de bractées. Anthéridies ord. solitaires et occupant les angles de ramification des ramuscules ou le centre de petits involucre terminant ceux-ci, placées au-dessus des sporanges dans les plantes monoïques. Sporangies solitaires ou plusieurs groupés, placés immédiatement au-dessous des angles de ramification ou des involucre très-rarement au centre des involucre.

1. Plante dioïque	2
Plante monoïque	5
2. Verticilles inférieurs de rayons remplacés par de petites masses blanchâtres étoilées; tiges épaisses (1 1/2 mill.)	<i>Chara stelligera.</i>
Verticilles inférieurs de rayons non remplacés par de petites masses blanchâtres étoilées	5
3. Tiges et ramuscules assez épais, robustes, peu transparents, opaques après dessiccation; anthéridies et sporanges non entourés de mucilage.	<i>N. opaca.</i>
Tiges et ramuscules grêles, délicats, transparents après dessiccation; anthéridies et sporanges entourés de mucilage	4
4. Anthéridies et sporanges formant ord. de gros glomérules compacts; rayons ord. bi-trifurqués.	<i>N. capitata.</i>
Anthéridies et sporanges ne formant pas ord. des glomérules compacts; rayons la plupart simples.	<i>N. syncarpa.</i>
3. Anthéridies accompagnées de 2-4 sporanges.	6
Anthéridie accompagnée d'un seul sporange.	10

6. Rayons simples, très-obtus, terminés par 1-3 pointes très-petites et aciculées. *N. translucens.*
Rayons 1-2 fois divisés, jamais terminés par 3 petites pointes 7
7. Rayons à articulation supérieure non cloisonnée (formée d'une seule cellule). *N. flexilis.*
Rayons à articulation supérieure cloisonnée 8
8. Rayons à pointe obtuse; les rayons stériles dépassant peu les glomérules formés par les rayons fructifères *N. glomerata.*
Rayons à pointe aiguë; les rayons stériles dépassant longuement les glomérules formés par les rayons fructifères 9
9. Plante très-printanière; rayons stériles divisés. *N. intricata.*
Plante automnale; rayons stériles ord. simples. *N. prolifera.*
10. Verticilles de rayons formant des glomérules sessiles et très-compacts espacés le long des tiges; plante très-petite 11
Verticilles de rayons ne formant pas de glomérules compacts le long des tiges. 12
11. Rayons tous 3 fois divisés, quelques uns le sont 4 fois, à articulation supérieure très-étroite non renflée; tiges d'un vert sombre ou clair non hyalines. *N. tenuissima.*
Rayons les uns simples ou une seule fois divisés, les autres 3 fois divisés, à articulation supérieure renflée et à l'état sec élargie et presque lancéolée; tiges hyalines *N. hyalina.*
12. Rayons tous une seule fois divisés, à articulation supérieure non cloisonnée. *N. flexilis.*
Rayons 1-3 fois divisés, à articulation supérieure cloisonnée 13
13. Rayons la plupart une fois divisés *N. mucronata.*
Rayons la plupart 3 fois divisés. 14
14. Rayons capillaires, à divisions étalées-divergentes. *N. gracilis.*
Rayons non capillaires, à divisions dressées. *N. flabellata.*

Section I. Eunitella. — Rayons se subdivisant régulièrement, à ramifications d'égale longueur et semblables entre elles à chaque subdivision.

† Plantes monotques.

1. *N. tenuissima* Desv. (*Chara*) Coss. et Germ. (*N. menue*). Étangs. — Zone calcaireuse: Virelles. — Juin-septembre. — Voir Notes, fasc. IV, pp. 62-63.
Obs. — On doit rechercher *N. hyalina* DC. (*Chara*) Kütz.
2. *N. gracilis* Sm. (*Chara*) Agardh (*N. grêle*). Étangs, fossés. — Région ardennaise: Recogne; Zone campinienne: Lommel, autrefois à Anvers. — Juin-août.
3. *N. flexilis* L. *pro parte* (*Chara*) Agardh; *N. Brongniartiana* Coss. et Germ. (*N. flexible*). Étangs, fossés, ruisseaux. — AC., Alt. Région ardennaise; R. ailleurs. — Juin-septembre. — Plante variable.
4. *N. mucronata* Al. Br. (*Chara*) Coss. et Germ. (*N. mucronée*). Étangs, fossés. — Zone campinienne: Klappelstraet (Overmeire), Melle, Gendbrugge. — Juin-août. — Doit exister ailleurs. — Présente plusieurs variétés. Celle à rayons la plupart 3 fois divisés est la var. *tenuior* Al. Br. (*N. flabellata* Kütz.).
5. *N. translucens* Pers. (*Chara*) Agardh (*N. transparente*). Étangs, mares, fossés. — R. Zone campinienne; Zone calcaireuse: Virelles, entre Saint-Remy et Havrenne. — Juin-août.

†† Plantes diotques.

6. *N. opaca* Agardh (*N. opaque*). Mares, fossés. — Zone campinienne: environs de Gand, Vliet (Berlaere), entre Wetteren et Schellebelle, Tongerlo; Zone calcaireuse: Eprave. — Juin-août.
7. *N. capitata* Nees von Esenb. (*Chara*) Agardh. (*N. en têtes*). Fossés, mares. — Zone campinienne: Evergem, Gand, entre Saffelaere et Wachtebeke, Yaerendonck, autrefois à Anvers. — Mai-juin.
Obs. — Je ne distingue pas très-bien *N. syncarpa* Thuill. qui semble très-voisin du précédent et auquel MM. Cosson et Germain paraissent le réunir. A rechercher.

Section II. Tolypella. — Rayons ne se subdivisant pas régulièrement, mais émettant à la première articulation deux ou plusieurs petites ramifications (fausses bractées) plus grêles que le prolongement du rayon.

8. *N. intricata* Roth (*Chara*) Agardh; *Tolypella* v. Leonh., *Chara polysperma* Al. Br. olim (*N. entrelacée*). Mares, fossés. — Zone campinienne: Oostacker,

Evergem, Tronchiennes, Gand, entre Ledeberg et Melle, entre Saffelaere et Wachtebeke, Ranst; Zone argilo-sablonneuse: Saint-Trond. — Mai-juin.

9. *N. PROLIFERA* Ziz (*Chara*) Wallm.; *Tolypella* v. Leonh. (*N. prolifère*) Fossés. — Zone campinienne: Grimbergen, environs de Gand. — Août-septembre. — Est-il essentiellement distinct du précédent?
10. *N. GLOMERATA* Desv. (*Chara*) Kütz.; *Tolypella* v. Leonh. (*N. agglomérée*). Fossés, mares. — Zone poldérienne: Saint-Laurent; Zone campinienne: Gand, Peer. — Mai-juin.

Obs. — Pour des détails plus étendus sur cette famille, voir *Les Characées de Belgique* in *Bull. de la Soc. roy. de Bot.*, II, pp. 415-431.

FIN.

TABLE DES FAMILLES,

DES GENRES ET DES NOMS VULGAIRES.

(Les noms français ressemblant aux noms latins ont été omis.)

	Abama	284	Alyssum	53	Armeria	152
in. 5	Abies	274, 275	Amandier	88	Armoise	210
	ABIÉTINÉES	274	AMARANTACÉES	258	Armoracia	54
4	Abricotier	88	Amarantus	258, 259	Arnica	225
in. 10	Absinthe	216	AMARYLLIDÉES	288	Arnoseris	227
4-5	Acer	52	AMBROSIACÉES	237	AROIDÉES	308
5-	Aceras	291	Amelanchier	99	Aronia	90
	ACÉRINÉES	31	Ammi	110	Arrhenatherum	314
6-10	Achillea	212	Ammophila	359	Arroche	241
6-4	Achyrophorus	228	AMPÉLIDÉES	53	Artemisia	210
6-4	Aconitum	10	Ampelopsis	53	Artichaut	206
6-4	Acorus	509	AMYGDALÉES	26	Arum	308
6-4	Acrostichum	564	Amygdalus	88	Arundo 335, 339, 340, 343	315
5-7	Actaea	41	Anacamptis	291	Asarum	258
7-4	Adenarium	18	Anacharis	299	ASCLEPIADÉES	137
7-4	Adenoscilla	282	Anagallis	131	Asclepias	138
6-7	Adonis	4	Anchusa	144, 145	ASPARAGINÉES	225
7-4	Adoxa	491	Ancolie	10	Asparagus	285
5-8	Aegopodium	110	Andromeda	127	Asperge	285
5-10	Aera 341, 342, 345, 346		Andropogon	336	Asperugo	149
in. in. 5-6	Aesculus	52	Androsacnum	35	Asperula	194
5-10	Aethusa	113	Anemone	4	Aspidium 366, 364, 365	365
	Agraphis	282	Anethum	117, 115	Asplenium	364, 362
	Agrimonia	95	Angelica	116	Aster	222
	Agripaume	179	Ansérine	243	Astragalus	69
	Agropyrum	358	Antennaria	218	Astrantia	108
in. 6-7	Agrostemma	15	Anthemis	215, 214	Athamanta. 114, 115, 117	117
	Agrostis	358, 359	Anthericum	284	Athyrium	364, 365
	Aigremoine	95	Anthoxanthum	534	Atriplex	241, 242
	Ail	282	Anthriscus	120	Atropa	451
	Airelle	184	Anthyllis	67	Aubépine	98
	Airopsis	342, 341	Antirrhinum	450, 160	Aune	271
	Ajonc	66	Apera	558	Avena	312, 311, 344
	Ajuga	181	Aphanes	96	Avoine	542
	Albersia	259	Apium	114	Bagnaudier	68
	Alchemilla	96	APOCYNÉES	156	Baldingera	334
	Alisma	277	Aquilegia	40	Ballota	174
	ALISMACÉES	276	Arabette	17	BALSAMINÉES	21
	Alliaria	50	Arabis	47, 49, 50	Barbarea	46
	Allium	282	Aracium	235	Barbon	336
	Allosorus	363	Arctium	209	Bardane	209
	Alnus	271	Arenaria	18, 16	Barkhausia	253, 254
	Alopecurus	336, 340	Argousier	10	Batrachium	6
	Alpiste	334	Aristolochia	258	Belladone	154
in. 1-2	Alsine	18, 16, 19	ARISTOLOCHIÉES	258	Bellis	215
7-8	Althaea	29	Armeniaca	88		

Bénoîte	90	Canche	341	Giboule	285
BÉRBERIDÉES	11	CANNABINÉES	252	Gicendia	110
Berberis	11	Cannabis	252	Gicor	75
Berce	118	Canneberge	185	Gichorium	228
Berle	112	Capillaire	365	Gicuta	110
Berteroa	55	CAPRIOLIACÉES	191	Giculaire	110
Berula	115	Capsella	56	Gigué	121
Beta	213	Cardamine	48, 49	Cinara	206
Bétoine	178	Cardère	204	Cineraria	225
Betonica	178	Cardon	200	Circaea	105
Bette	215	Carduus	207	CIRCÉACÉES	105
Betterave	215	Carex	315	Cirsium	206
Betula	271, 272	Carlina	206	CISTINÉES	59
BÉTULINÉES	271	Carotte	118	Cistus	60
Bidens	212	Carpinus	267	Civette	285
Biscutella	57	Carum	111	Cladium	728
Bistorte	250	CARYOPHYLLÉES	12	Clandestina	166
Blechnum	365, 564	Cassia	124	Claytonia	81
Blitum	245	Castanea	266	Clematis	5
Bluet	211	Catabrosa	316	Clino podium	172
Bois-gentil	256	Cataria	174	Cnicus	207
BORRAGINÉES	143	Caucalis	119, 120	Gochlearia	51, 58
Borrago	144	Caulinia	505	Cognassier	99
Botrychium	567	CÉLASTRINÉES	31	COLCHICACÉES	278
Boucage	115	Céleri	111	Colchicum	278
Bouillon-blanc	153	Centaurea	210	Colutea	68
Bouleau	271	Centranthus	198	Comarum	91
Bourrache	144	Centenille	151	COMPOSÉES	202
Bourse-à-pasteur	56	Centunculus	151	Concombre	190
Brachypodium	355, 355	Cephalanthera	294	Conium	121
Brassicica	52, 47, 51	Cephalaria	201	Conopodium	111
Braya	50	Céraiste	20	Consoude	115
Briza	548	Cerastium	20	Convallaria	285, 286
Bromus 550, 542, 351,	555	Cerasus	86	CONVOLVULACÉES	111
Brunella	180	CÉRATOPHYLLÉES	264	Convolvulus	112
Bruyère	127	Ceratophyllum	204	Conyza	224
Bryonia	190	Cerfeuil	120	Coquelicot	41
Bugle	181	Cerisier	86	Coqueret	151
Buglosse	144	Ceterach	562	Coralliorrhiza	206
Bugrane	67	Chaerophyllum	120	Coreopsis	212
Buis	262	Chaeturus	180	Cornille	264
Bulliarda	81	Chamagrostis	358	Cornouiller	122
Bunias	59	Chauvre	252	Cornus	122
Bunium	111	Chara	574, 576, 577	Coronilla	77
Bupleurum	109	CHARACÉES	575	Corrigiola	81
BUTOMÉES	278	Chardon	207	Corvisartia	221
Butomus	278	Charme	267	Corydalis	42
Buxus	262	Châtaignier	266	Corylus	267
		Chataire	174	Corynephorus	514
		Chausse-trape	211	Cota	215
		Cheiranthus	46	Cotoneaster	98
Cakile	59	Chéridoine	41	Cotonnière	219
Calamagrostis	559	Chélidonium	41	Coudrier	267
Calamintha	172, 175	Chêne	267	Courge	190
Calament	172	Chenopodium . 245, 245,	246	Cracca	74
Calendula	217	Chenopodina	246	Crassula	85
Calépine	58	Chèvrefeuille	192	CRASSULACÉES	85
Calla	509	Chicorée	228	Crataegus	98, 100
Callitriche	265	Chicident	540	Crepis	254
CALLITRICHINÉES	265	Chironia	144	Cresson	48
Calluna	127	Chlora	159	CRUCIFÈRES	45
Caltha	8	Choin	550	Crypsis	557
Calystegia	112	Chou	52	Cucubalus	14
Camarine	55	Chrysanthemum . 214, 215,	217, 217,	Cucumis	190
Camelina	51	Chrysocoma	225	Cucurbita	190
Camomille	211	Chrysosplenium	125	CUCURBITACÉES	190
Campanula . 186, 187, 189	185			COMPRESSINÉES	275
CAMPANULACÉES	185				

Cupressus	276	Epeautre.	358	Froment.	357
CUPRIFÈRES	265	Epervière	235	Fumaria	42
Cuscuta	142	Épiaire	177	FUMARIACÉES	42
CUSCUTACÉES	142	Epicea	274	Fumeterre.	42
Cyatha	363	Epilobium.	401	Fusain	54
Cydonia	99	Epimedium	41		
Cymbalaire	160	Epinard	242		
Cynodon	310	Épine-Vinette.	41	Gagea	281
Cynoglossum	148	Epipactis.	293, 296	Gaillet	194
CYNOSURUS	345, 344	Épipogon.	297	Galanthus	289
CYPERACÉES	314	Épurge	262	Galega	69
Cyperus	329	EQUISETACÉES	371	Galeobdolon	175
Cyprès	276	Equisetum	372	Galeopsis.	176
Cypripedium	297	Eragrostis	348	Galium	194
Cystopteris	363	Eranthis	9	Gamochoeta	218
Cytisus	63, 66	Erica.	127	Garance	497
		ERICINÉES.	126	Gaude	39
Dactylis	549	Erigeron.	221	Gaudinia.	344
Damasonium	277	Eriophorum	329	Genêt	65
Danthonia	544	Erodium.	27	Genévrier.	275
Daphne	253	Erophila.	54	Genista	65
Datura	152	Eruca	51	Gentiana.	439, 140
Daucus	118	ÉRUCASTRUM	51	GENTIANÉES	458
Dauphinelle	10	Ervum	75	Geracium	255
Delphinium	10	Eryngium	108	GÉRANIACÉES	24
Dentaria.	47	Erysimum	50, 46	Geranium	25, 27
Deschampsia	312	Erythraea.	141	Germandrée	182
Dianthus.	13	Estragon.	216	Gesse	76
Digitalis.	159	Esule	262	Geum	90
Digitaria.	555	Ethuse	145	Giroflée	46
Digraphis	555	Eupatorium	226	Glaucium	31
DIOSCORÉES	287	Euphorbia	259	Gloux	129
Diplotaxis	51	EUPHORBACÉES	259	Glechoma	174
DIPSACÉES	199	Euphrasia.	162	Globularia	185
Dipsacus.	201	Euxolus	259	GLOBLARIÉES	185
Dompte-venin	157	Evonymus.	34	Glouteron	237
Doradille	564			Glyceria	347, 346
Dorine	125	Faba	75	Gnaphalium	218, 219, 220
Doronicum	225	Fagopyrum	251	Gnabelle.	82
Douce-amère	150	Fagus	266	Gouet	308
Draba	55	Falcaria	110	GRAMINÉES	550
Drave	53	Faux-Acacia	68	Grammica	145
Drepanophyllum	110	Faux-Acore	288	Grande-Consoude	145
Drosera	57	Faux-Ebénier.	65	Grassette	163
DROSÉRACÉES	56	Fenouil	115	Grateron.	196
		Festuca 352, 344, 347,	354	Gratiola	158
Ecballion.	190	Fétuque	352	Grémil	147
Echalotte.	285	Fève.	75	Groseillier	123
Echinodorus	277	Ficaria	8	GROSSULARIÉES.	123
Echinopsilon	243	Filago	219	Gui.	125
Echinopus	211	Filipendule	89	Guinauve	29
Echinosperrnum	118	Flèche-d'eau	277	Gymnadenia	294
Echium	147	Fléole	337	Gypsophila	15, 14
Egopode.	110	Flouve	551		
Elatine	21	Flûteau	277	Habenaria	291
ELATINÉES	21	Foeniculum	115	Halianthus	48
ELÉAGNÉES	356	Fonç tre-tremelle	561	Halinus	212
Elodea	299	Fougère-mâle.	366	HALORAGÉES	105
Elodes	56	Fougères.	561	Haticot	75
Elymus	557, 559	Frangia.	40, 92	Hedera	122, 55
EMPTÉRIÉES	55	Fragon	286	HÉNÉRACÉES	122
Empetrum	55	Fraisier	90	Hedynois	231
Endive	228	Framboisier	90	Hedysarum	78
Endymion.	282	Fraxinus.	156	Heleocharis	325
Enodium.	316	Frêne.	456	Helianthemum	59
		Fritillaria.	280	Helianthus	212

Helichrysum	217, 219	Joncées	310	Liondent	229
Heliotropium	139	Joubarbe	86	Liparis	297
Helleborus	9	JUGLANDÉES	265	Lis	280
Helminthia	229	Juglans	265	Liseron	142
Helodes	56	Julienne	51	Listera	296
Helosciadium	112	Juncus	311, 314	Lithospermum	147
Hépatique	4	Juniperus	275	Litorea	135
Heracleum	118	Jusquiame	152	Lobelia	189
Herninium	293			LOBÉLIACÉES	189
Herniaria	82	Knappia	338	Logfia	220
Hesperis	51	Knautia	201	Lolium	353
Hêtre	266	Kochia	245	Lonicera	192
Hieracium	255	Koeleria	345	LORANTHACÉES	122
Hierochloa	351			Loroglossum	291
Himantoglossum	291			Lotus	67, 68
HIPOCASTANÉES	52	LABIÉES	166	Lunaria	55
Hippocrepis	78	Lactuca	251	Lunetière	57
Hippophaës	256	Laiteron	235	Lupinus	66
HIPPURIDÉES	257	Laitue	251	Lupuline	70
Hippuris	257	Lamium	174	Luzerne	70
Holcus	344	Lampourde	257	Luzula	315
Holosteum	48	Lampsauna	227	Lyciet	151
Honkeneya	48	Lappa	209	Lychnis	45
Hordeum	356, 357	Lappula	448	Lycium	151
Hottonia	129	Lapsana	227	LYCOPODIACÉES	370
Houblon	252	Larbrea	20	Lycopodium	370
Houlque	314	Larix	274	Lycopsis	145
Houx	156	Lastrea	366	Lycopus	169
Humulus	252	Lathraea	166	Lysimachia	129
Hutchinsia	56	Lathyrus	76, 77	LYTHRARIÉES	79
Hyacinthus	282, 284	Laureole	256	Lythrum	79
HYDROCHARIDÉES	297	Lavandula	170		
Hydrocharis	298	Ledum	127	Macre	104
Hydrocotyle	108	Leersia	351	Maïs	351
Hymenophyllum	568	Lemna	507	Majanthemum	286
Hyoeycamus	152	LEMNACÉES	507	Malachium	21
Hyoeris	227, 229	LENTIBULARIÉES	163	Malaxis	297
HYPERICINÉES	51	Lenticule	507	Malus	99
Hypericum	55, 56	Lentille	75	Malva	28
Hypochoeris	228	Leontodon	229, 231	MALVACÉES	28
Hyssopus	172	Leonurus	479	Marronnier-d'Inde	32
		Lepidium	37, 56, 58	Marrubium	179
Iberis	56, 58	Lepigonum	16	Marsilea	369
If	273	Lepiurus	359	MARSILÉACÉES	368
Ilex	135	Lepturus	359	Maruta	215
ILICINÉES	153	Lerouxia	150	Massette	310
Illecebrum	82	Leucanthemum	215	Matricaria	214, 215
Immortelle	217	Leucotium	289	Mauve	28
Impatiens	24	Libanotis	144	Medicago	70
Imperatoria	117	Libertia	352	Melampyrum	161
Inula	220	Lierre	122	Melandyrum	15
IRIDÉES	287	Lierre-terrestre	174	Mélèze	274
Iris	288	Ligustrum	156	Melica	345
Isatis	58	Lilas	156	Melilotus	69
Isardaria	402	LILIACÉES	279	Melissa	173, 172
ISOÉTÉES	369	Lilium	280	Melittis	174
Isoètes	370	Limnanthemum	159	Mentha	168
Isolepis	328	Limodorum	295	Menyanthes	139
Ivaire	355	Limosella	157	Mercurialis	262
		Lin	22	Mespilus	98, 99
Jacée	210	Linaigrette	329	Meum	115
Jacobée	225	Linaria	159	Mibora	358
Jasione	188	Lindernia	158	Michelaria	352
Jonc	314	LINÉES	22	Micropus	217
JONCAGINÉES	299	Linosyris	225	Milium	340
		Linum	22, 25	Millefeuille	215

Millepertuis	35	Omphalodes	148	Petroselinum	111
Millet	340	ONAGRARIÉES	100	Peucedanum	146
Moebringia	19	Onagre	102	Peuplier	270
Molène	153	Onobrychis	78	Phacelium	234
Molinia	340	Onoclea	363	Phanopus	232
Momordica	190	Ononis	67	Phalangium	284
Monoses	38	Onopordon	203	Phalaris. 334, 335, 337, 338	
Monotropa	34	Ophioglossum.	567	Phaseolus	73
MONOTROPÉES	34	Oparys.	203, 291, 294	Phegopteris	382
Montia	80	296, 297.		Phelipaea	165
Morelle	150	Oplismenus	553	Phellandrium.	144
Mouron	151	ORCHIDÉES	289	Phléole	537
Mouron-des-oiseaux	49	Orchis.	291, 294, 297	Phleum	337
Moutarde	52	Orge	356	Phoenixopus	252
Muflier	159	Origanum	171	Phragmites	345
Muguet	285	Orlaya	118	Physalis.	151
Muscari	285	Orme	255	Phyteuma	187
Muscatteline	191	Ormenis	213	Picea	275
Myagrum	58	Ornithogalum.	280, 281	Picris	229
Mycelis	232	Ornithopus	78	Pigamon	5
Myosotis.	145, 148	Orobanche	165	Pilosella.	236
Myosurus	5	OROBANCHÉES	164	Pilularia	369
Myrica	272	Orobous	77	Pimpinella	143
MYRICÉES	272	Orpin	84	Pimpinelle	97
Myriophyllum.	104	Ortie	254	Pin.	274
Myrrhis	121	Oryza	334	Pinguicula	165
Myrtille	184	Oseille	249	Pinus	274, 275
		Osmunda	567, 563	Pissenlit.	231
		OXALIDÉES	23	Pisum	75
NAJADÉES	305	Oxalis	23	PLANTAGINÉES	135
Najas	305	Oxycoccus	183	Plantago	134, 135
Narcissus	288			Plantain.	154
Nardosmia	227	Panais	117	Plantain-d'eau	277
Nardurus	355	Panicaut.	108	Platane	275
Nardus	359	Panicum.	336, 335, 340	PLATANÉES	272
Narthecium	284	Papaver	40	Platanthera	294
Nasturtium	48	PAPAVÉRACÉES	40	Platanus.	275
Nast	52	PAPILIONACÉES	65	PLOMBAGINÉES	151
Néflier	98	Pâquerette	215	Poa 348, 345, 346, 347, 355	
Nénuphar	59	Parietaria	254	Podospermum	231
Neottia	296	Paris	286	Poireau	285
Nepeta	173, 174	Parisetto.	286	Poirée	243
Neprodium	566	Parnassia.	57	Poirier	99
Nerprun	63	PARONYCHIÉES	81	Pois	75
Neslia	58	Pas-d'âne.	226	Pois-chiche	75
Nicandra	181	Passerage.	57	Poire-d'eau	251
Nicotiana	152	Passerina.	256	Polemonium	144
Nielle	45	Pastel	58	Polycarpon	85
Nigella	9	Pastinaca	117	Polycnemum	259
Nitella	375	Patience.	249	Polygala	30
Nivéole	289	Paturin	348	POLYGALÉES	30
Noisetier	267	Pavot	40	Polygonatum	285
Noyer.	265	Pêcheur	88	POLYGONÉES	247
Nummulaire	130	Pédicularis	160	Polygonum	249, 251
Nuphar	40	Peigne-de-Vénus	121	Polypodium 362, 364, 365, 366	
Nymphaea	59, 40	Pensée	61	Polypogon	340
NYPHÉACÉES	39	Peplis	79	Polystichum	365, 362
		Perce-neige	289	POMACÉES	97
Obier	492	Persica	88	Pomme-de-terre	181
Obione	212	Persicaire	251	Pommier	99
Odontite.	462	Persil	414	Populage	8
Œillet	43	Pervenche	137	Populus	270
Oenanthe	113	Pesso	125	Porcelle	228
Oenothera	102	Petasites.	226	Portulaca	81
Oignon	283	Petite-Centaurée	141	POTTLACÉES	80
OLÉINÉES	133	Petite-Cigué	113	POTANÉES	500
OMBELLIFÈRES	105			Potamot	500

Potamogeton	300	Salicaire	79	Sisymbrium . 49, 47, 50, 51	
Potentilla	91	SALICINÉES	268	Sium	112, 116
Poterium	97	Salicornia	215	SOLANÉES	140
Pourpier	81	Salix	268	Solanum	150
Prêlo	372	Salsifis	230	Soleil	212
Prenanthes . 233, 232, 234		Salsola	246, 245	Solidago	221
Primevère	128	SALSOLACÉES	240	Sonchus	255
Primula	428	Salvia	170	Sorbier	100
PLUMULACÉES	428	Salvinia	569	Sorbus	100
Prunellier	87	SALVINIACÉES	569	Souchet	329
Prunus	87	Sambucus	191	Souci	217
Psamma	340	Samolus	150	Soude	246
Psyllium	435	Sanguisorba	96	Soyeria	253
Pteris	362, 363	SANGUISORBÉES	96	Sparganium	510
Pulicaria	220, 222	Sanicula	108	Spargoute	16
Pulmonaria	147	SANTALACÉES	237	Spartina	340
Pulsatille	4	Sapin	275	Spartium	63
Pyrethrum	215, 214	Saponaria	14	Specularia	187
Pyrola	58	Sarrasin	251	Spergula	16, 17
PYROLACÉES	37	Sarothamnus	65	Spergularia	16
Pyrus	99, 100	Sarrette	209	Spinacia	242
Quercus	267	Sarriette	173	Spiraea	89
Radiola	23	Satureja	175	Spiranthes	296
Radis	12	Sauge	170	Spirodela	307
Raiponce	187	Soule	268	Stachys	177
Ranunculus	5	Satyrium	291, 294	Stalice	152
Râpette	149	Saxifraga	124	Stellaria	49
Raphanus	52	SAXIFRAGÉES	124	Stellera	256
Ratoncule	5	Scabiosa	200, 201	Stenactis	222
Raye	52	Scandix	121, 120	Stipa	340
Reine-des-prés	89	Schedonorus 351, 354, 355		Stormesia	361
RENONCULACÉES	2	Scheuchzeria	300	Stramoine	152
Renoncule	5	Sehoberia	246	Stratiotes	298
Renouée	249	Schoenus 350, 325, 328, 329		Struthiopteris	565
Reseda	33	Scilla	282	Stupa	340
RÉSÉNACÉES	38	Scirpus	326	Sturmia	297
REHMNÉES	65	Scleranthus	82	Suaeda	246, 245
Rhamnus	65	Sclerochloa	347, 353	Subularia	54
Rhinanthus	161	Scelopopa	335	Succise	290
Rhynchospora	325	Scolopendrium 365, 364, 363		Sucepin	54
Ribes	123	Scorodonia	182	Suédée	246
Robinia	68	Scorzonera	250, 251	Sureau	191
Rocambole	283	Scrophularia	158	Sweetia	159
Ronce	89	SCROPHULARINÉES	154	Symphoricarpus	195
Roquette	51	Scutellaria	180	Symphytum	143
Roripa	49	Secale	357	Syringa	156
Rosa	92	Sedum	84	Tabac	152
ROSACÉES	88	Seigle	337	Tabouret	55
Rosier	92	Selinum	116, 117	Tamier	287
Rossolis	37	Sempervivum	86	Tanacetum	287
Rottbolia	359	Senecio	224	Tanaisie	247
Rubaniar	310	Serapias	293, 296	Taraxacum	231
Rubia	197	Serpolet	171	Taxus	275
RUBIACÉES	193	Serrafalcus	351	Teesdalia	55
Rubus	89	Serratula	209, 207	Telmatophace	307
Rue-de-muraille	365	Seseli	414	Tetragonolobus	68
Rumex	247	Sesleria	341	Teucrium	182
Rupia	306	Setaria	535	Thalictrum	3
Ruscus	286	Sherardia	194	Thesium	257
Sabline	48	Sideritis	178	Thlaspi	55, 56, 57
Sabot-de-Vénus	297	Sieglingia	344	Thrinca	228
Sagina	17, 21	Silens	44	Thya	276
Sagittaria	277	Silybum	208	Thymelaea	256
Sainfoin	78	Sinapis	52	THYMÉLACÉES	255
		Sison	109, 111, 112		

Thymus	471, 472	TYPHACÉES	509	Vigne-Vierge	55
Thysselinum	447			Villarsia	459
Tilia	50			Vinca	457
TILIACÉES	20	Ulex	66	Vincetoxicum	457
Tillaea	81	ULMACÉES	255	Vinetier	11
Tilleul	30	Ulmairé	89	Viola	61
Tolypella	376	Ulmus	255	VIOLARIÉES	60
Topinambour	212	Urtica	254	Violette	61
Toque	180	URTICÉES	254	Viorne	492
Tordylium	448, 420	Utricularia	465	Vipérine	447
Torilis	419			Viscaria	15
Tormentilla	92	Vaccaria	44	Viscum	125
Tourette	49	Vacciniées	181	Vitis	55
Tragopogon	250	Vaccinium	184, 185	Vulnéraire	67
Tragus	536	Valantia	495, 497	Vulpia	555, 554
Trapa	404	Valeriana	198	Vulpin	556
Trèfle	70	VALFRIANÉES	197		
Tremble	270	Valerianella	198	Wahlenbergia	488
Trientalis	150	Vélar	50	Weingaertneria	544
Trifolium	70, 69	Ventenata	542	Wolfia	507
Triglochin	500	VERBASCÉES	452		
Triodia	344	Verbascum	453		
Tripolium	222	Verbena	485	Xanthium	257
Trisetum	543	VERBÉNACÉES	182		
Triticum	357, 355, 358, 358	Verge-d'or	221		
Troëne	456	Vergerette	224	Yèble	492
Trollius	9	Veronica	455		
Troscart	500	Verveine	485		
Tulipa	279	Vesce	75	Zannichellia	504
Turgenia	419	Viburnum	192	Zea	554
Turritis	49, 47	Vicia	75, 75	Zostera	506
Tussilago	226, 227	Vigne	55	ZOSTÉACÉES	505
Typha	340				

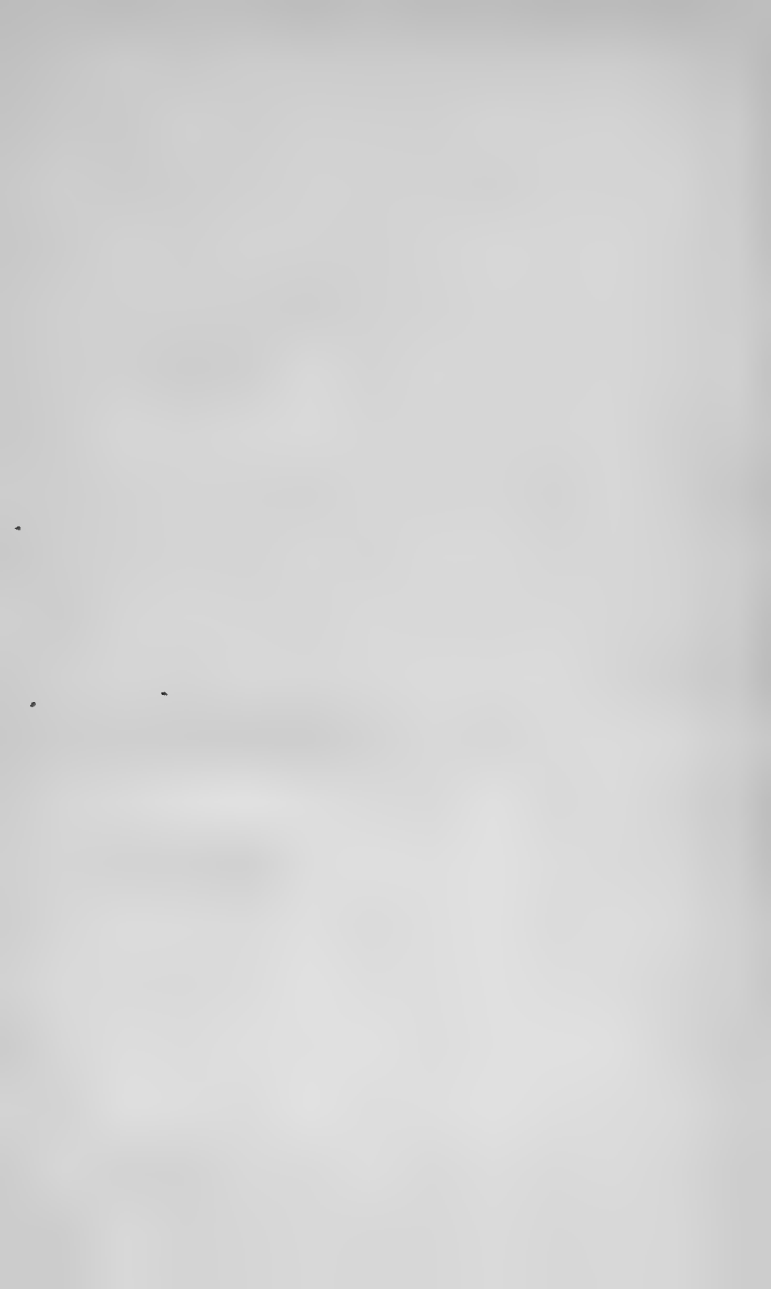

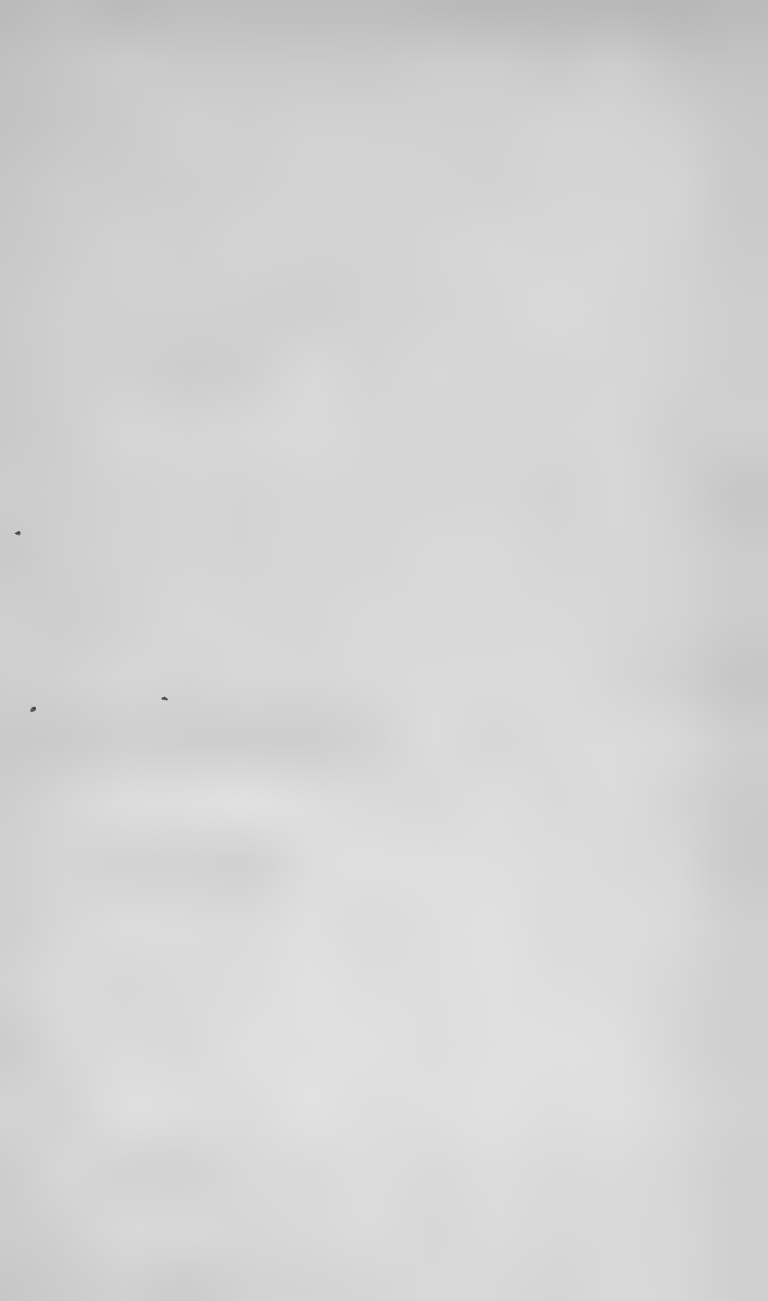



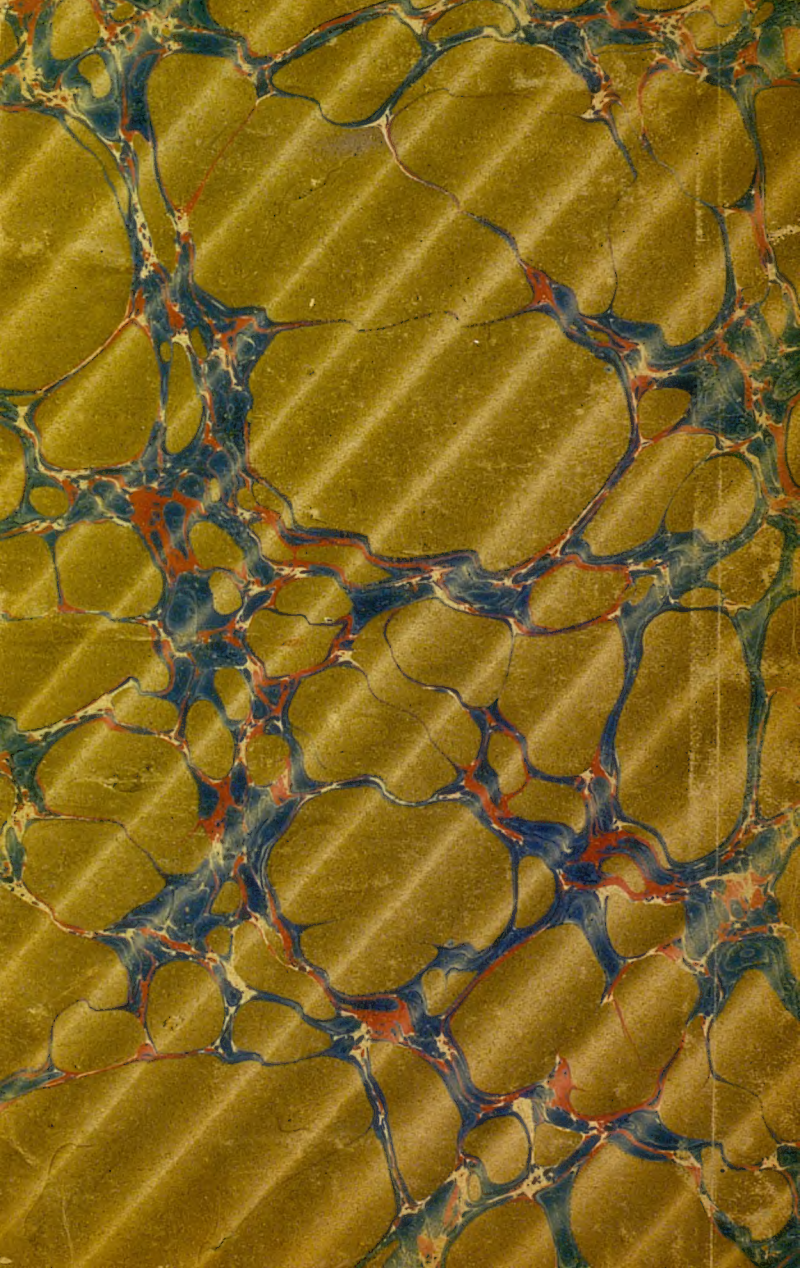

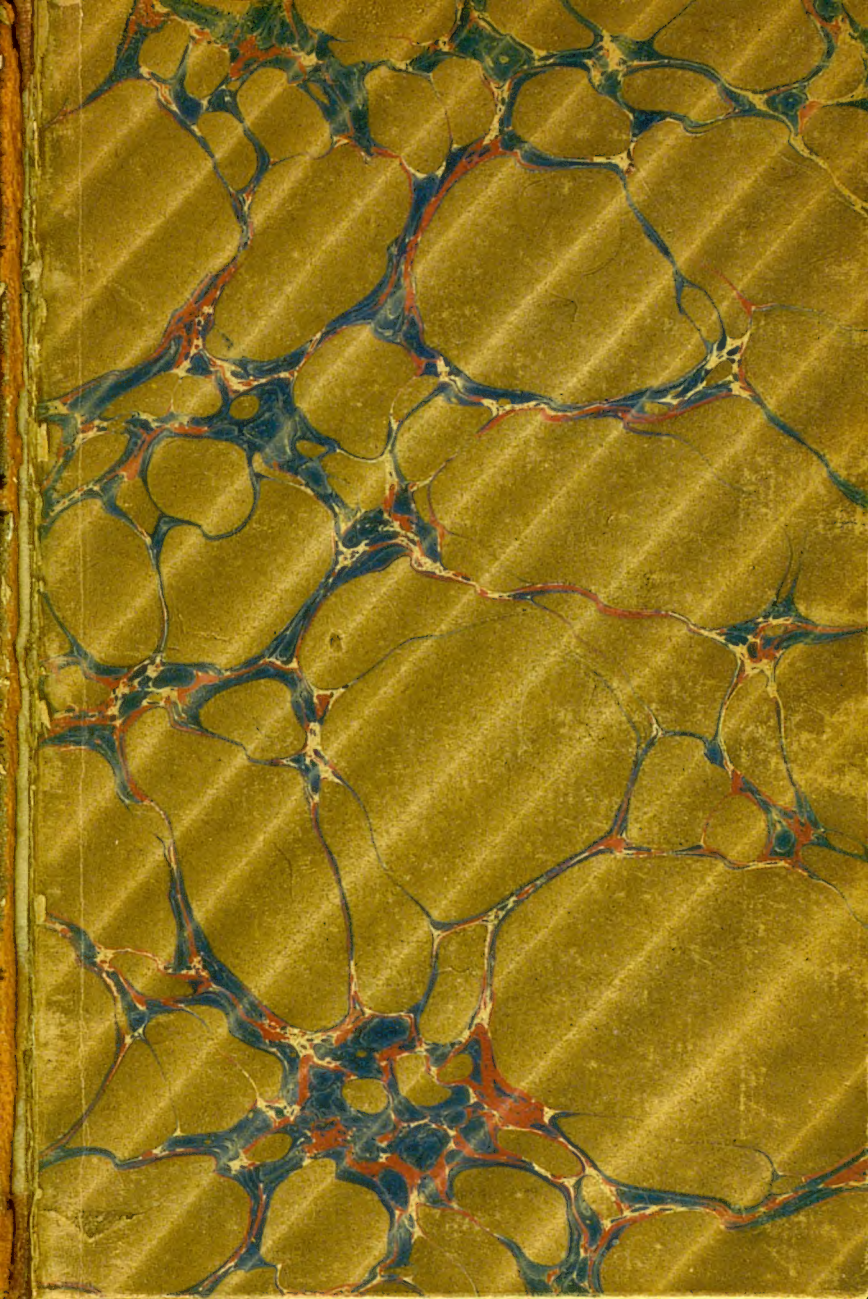



18

BEL

189