

HARVARD UNIVERSITY



LIBRARY

OF THE

**Museum of Comparative Zoology**









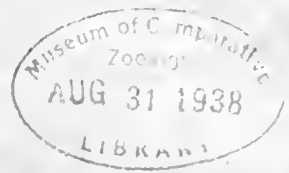

1938

Vol. 1

**MEMOIRS**  
of the  
**Southern California Academy of Sciences**



**Check List of the Lepidoptera of Canada  
and the United States of America**

—  
PART 1

**MACROLEPIDOPTERA**

by J. McDUNNOUGH, Ph.D.

# Southern California Academy of Sciences

● ●  
OFFICERS AND DIRECTORS

DR. HOWARD R. HILL - - - - - *President*  
DR. FORD A. CARPENTER - - - - - *First Vice-President*  
MR. THEODORE PAYNE - - - - - *Second Vice-President*  
DR. CARL S. KNOPF - - - - - *Secretary*  
DR. JOHN A. COMSTOCK - - - - - *Treasurer*

DR. WILLIAM A. BRYAN	DR. CARL S. KNOPF
DR. FORD A. CARPENTER	MR. THEODORE PAYNE
DR. JOHN A. COMSTOCK	MR. HARRY K. SARGENT
MR. SAMUEL MOODY HASKINS	MR. WILLIAM A. SPALDING
DR. HOWARD R. HILL	DR. R. H. SWIFT

DR. D. L. TASKER

● ●  
ADVISORY BOARD

MR. FRED E. BURLEW      DR. CHESTER STOCK

● ●  
ASTRONOMICAL SECTION

MR. HARRY K. SARGENT      MR. WILLIAM A. SPALDING

BOTANICAL SECTION

MR. THEODORE PAYNE, *Secretary*

ARCHEOLOGICAL SECTION

DR. CARL S. KNOPF      DR. R. H. SWIFT

FINANCE COMMITTEE

MR. WILLIAM A. SPALDING      MR. SAMUEL MOODY HASKINS

PROGRAM COMMITTEE

DR. HOWARD R. HILL, *Chairman*  
DR. JOHN A. COMSTOCK      DR. CARL S. KNOPF

● ●  
COMMITTEE ON PUBLICATION

MR. WILLIAM A. SPALDING, *Chairman*      DR. JOHN A. COMSTOCK

● ●  
OFFICE OF THE ACADEMY

Los Angeles Museum, Exposition Park, Los Angeles, Cal.









## Corrigenda to Part I

- 9b . . . . . For *avinoffi* Cherm. read *form avinoffi* Cherm.  
26 . . . . . Add *maculata* Br. & Eis.  
                    Transfer *nigroanalis* Br. & Eis. from 26d  
26a . . . . . Add *mediorubroocellata* Br. & Eis.  
27 . . . . . Add 27e<sup>1</sup> *maximus* Br. & Eis.  
27g . . . . . For *astriotes* Fruh. read *astriotes* Fruh.  
34 . . . . . Add 34g *alaskensis* Gund.  
89 . . . . . Add *ab. americanus* Gund.  
                    *ab. nivosus* Gund.  
136b . . . . . Omit: See 138b  
199 . . . . . Add *ab. brucei* Gund.  
214 . . . . . Add *ab. banffensis* Gund.  
230 . . . . . For *ab. tiogoensis* Gund. read *ab. tiogaensis* Gund.  
236 . . . . . For *gracialis* Skin. read *glacialis* Skin.  
270 . . . . . For *ab. macyi* Gund. read *ab. macyi* Fend.  
324 . . . . . Add *ab. gunderi* Field  
353 . . . . . For *chrysalus* Edw. read *crysalus* Edw.  
381 . . . . . For *souhegon* Whit. read *souhegan* Whit.  
448 . . . . . Add *ab. dodgei* Gund.  
458 . . . . . For *calcas* Behr read *calchas* Behr  
516 . . . . . For *ricaria* Edw. read *ricara* Edw.  
544 . . . . . For *callidus* Grin. read *callidus* Grin. (♀)  
547 . . . . . Add 547, 1 *baptisiae* Forbes  
p. 32, col. 2 . . . Replace **Adopaea** Billb. by **Thymelicus** Hbn.  
601 . . . . . For *phylaeus* Dru. read *phyleus* Dru.  
618 . . . . . For *ab. weetamo* Scud. read *ab. weetamoo* Scud.  
666 . . . . . For *oneka* Scud. read *oneko* Scud.  
p. 38, col. 1 . . . Insert **AMBULICINAE** before **Protambulyx** R. & J.  
740 . . . . . Add 740d *borealis* Clark  
p. 38, col. 2 . . . Insert **SESIINAE** before **Pseudosphinx** Burm.  
830 . . . . . For *proserpina* Fabr. read *proserpina* Fabr.  
854 . . . . . For *raspa* Grt. read *raspa* Bdv.  
p. 44 . . . . . For †**Scepsis** Wlk. use **Cisseps** Franc.  
980 . . . . . For *salicis* Grt. read *salicis* Bdv.

- 1065 . . . . . For *congrua* Wlk. read *congrua* Wlk. (?)
- 1097 . . . . . Add 1097a *johanseni* B. H.
- 1217 . . . . . For *lupina* Grt. read *lupini* Grt.
- 1271 . . . . . For *aurulenta* Grt. read *aurulenta* Sm.
- 1395 . . . . . Add *reclivis* Dyar
- 1498a . . . . . For *pectinata* Sm. read *pectinata* Grt.
- 1579 . . . . . Transfer to 1577 as *a inattenta* Sm.
- 1605 . . . . . Add *form emarginata* Grt. to precede *inelegans* Sm.
- 1639 . . . . . For *oregonica* Wlk. read *oregonica* Grt.
- 1749 . . . . . Insert *a appendicula* McD.
- 1751 . . . . . Insert 1751, 1 *tricornuta* McD.
- 2161 . . . . . Add 2161, 1 *kolthoffi* Auriv.
- 2309 . . . . . Read *discivaria* Wlk.  
*perbellis* Grt.  
*form gentilis* Grt.
- 2376 . . . . . Delete *a sommeri* Lef. and substitute *a exulis* Lef.
- 2435 . . . . . For *colorado* Sm. read *colorada* Sm.
- 2687 . . . . . For *form calamia* Harv. read *form calami* Harv.
- 2724 . . . . . Delete. See No. 2145.
- 2749 . . . . . For *orbicularia* B. & McD. read *orbicularis* B. & McD.
- 2792 . . . . . Add 2792, 1 *gladiola* Barnes
- 3078 . . . . . Add 3078, 1 *olivacea* Grossb.
- 3079 . . . . . Add 3079, 1 *numa* Druce
- 3391 . . . . . For *chiracahua* Poling read *chiricahua* Poling
- 3410 . . . . . For *form jaquetta* Hy. Edw. read *form jacquetta* Hy. Edw.
- 3547 . . . . . For *lunearis* Gn. read *cunearis* Gn.
- 3563 . . . . . For *capticola* Wlk. read *capiticola* Wlk.
- 3577 . . . . . For *form crockeri* B. & B. read *form crockeri* B. & B.
- 3613 . . . . . For *amada* Barnes read *amado* Barnes
- 3639 . . . . . For **Sudariophora** Zell.      **Phyprosopus** Grt.  
*Phyprosopus* Grt.      *Sudariophora* Zell.  
*acutalis* Wlk.      read      *callitrichoides* Grt.  
*nasutaria* Zell.      †*acutalis* Wlk. (nec Gn.)  
*callitrichoides* Grt.      *nasutaria* Zell.
- 3650 . . . . . For *epinoides* Gn. read *epionoides* Gn.
- p. 128, col. 1 . . For **Anepischetos** Sm. read **Anepischetos** Sm.
- 4014 . . . . . For *tearli* Hy. Edw. read *tearlei* Hy. Edw.
- 4149 . . . . . For *albabastaria* Hlst. read *alabastaria* Hlst.
- 4165 . . . . . Add 4165, 1 *hieronyma* Prout
- 4205 . . . . . Add *ab. effusaria* Prout

- 4208 . . . . . Insert *piazzaria* Wgt. (4210) as synonym  
Add *a microps* Prout
- 4209 . . . . . Add *form triseriata* Prout
- 4210 . . . . . In place of *piazzaria* Wgt. insert *packardi* Prout  
(*myrtaria* Auct.)
- 4210, 1 . . . . . Add *benjamini* Prout
- 4245 . . . . . Add 4245, 1 *switzeraria* Wgt.  
*form swettaria* Wgt.
- 4270 . . . . . For *pygmeata* Hbn. read *pygmaeata* Hbn.
- 4281 . . . . . For *kasloata* Tayl. read *kasloata* Dyar
- 4406 . . . . . For *cungerata* Wlk. read *cunigerata* Wlk.
- 4785 . . . . . For *virginalis* Hlst. read *virginalis* Hlst.
- 4795 . . . . . Add ?*stabilata* Wlk.  
? *repugnata* Wlk.
- 4807 . . . . . Insert ?*pustularia* Hbn.
- 4865 . . . . . Add *incopriaria* Hlst.
- p. 164, col. 1 . . . For ‡*Vitrinella* McD. use **Anavitrinella** McD.
- p. 166, col. 1 . . . For **Palaeacrita** Riley read **Paleacrita** Riley
- 5083 . . . . . Add 5083, 1 *duoangulata* C. & S.
- 5117 . . . . . For *obliterata* Hlst. read *obliterata* Warr.
- 5125 . . . . . Add *ab. nigraria* Forbes
- 5217 . . . . . For *abrussata* Grt. read *obrussata* Grt.
- 5221 . . . . . Add **Anurapteryx** Hamp.  
5221, 1 *crenulata* B. & L.



CHECK LIST  
of the  
LEPIDOPTERA  
of  
Canada and the United States of America



PART 1

MACROLEPIDOPTERA



By  
J. McDUNNOUGH, Ph.D.

---

---

Memoirs of the Southern California Academy of Sciences  
Vol. 1, 1938

---

---

PRICE \$4.00

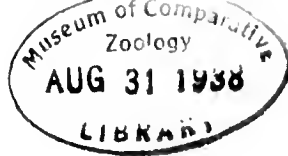

79,544



## INTRODUCTION

TWENTY years have elapsed since the publication of the last complete Check List of the Lepidoptera of Canada and the United States. Not only has the 1917 Barnes and McDunnough "List" become practically impossible to secure, but it is also thoroughly out-of-date, due to the numerous nomenclatorial changes, revisions of families, subfamilies and genera and descriptions of new species. Of late years I have, therefore, been approached by numerous lepidopterists with requests that I undertake the preparation of a new and up-to-date "List"; rather against my better judgment—for the compilation of such a list is a tedious and thankless job—I have finally acceded to these requests and the present volume, which includes all the so-called "Macrolepidoptera," is the result. It is hoped that the remaining portion of the "List," the Microlepidoptera, can be compiled within the next year or so, but, as the time which I can devote to this type of work is rather limited, it has been thought advisable to publish the present section without further delay, in order that it be available as soon as possible to students and collectors.

In the *Diurnals* I have retained to a large extent the old arrangement of subfamilies and genera which, while possibly somewhat conservative, is easily followed. The generic terms themselves are those advocated by Hemming in his recent work on the "Generic Names of the Holarctic Butterflies." In this work the author appears to have based his conclusions firmly on the "Rules" and "Opinions" of the International Committee on Zoological Nomenclature and it is hoped that, in consequence, the terms employed will remain more or less stable. In the cases of a few specific names of long established usage, which of late years have been considered as homonyms by certain followers of the exact letter of the law, I have decided in favor of their retention; the argument for this procedure has been ably presented by the late Dr. W. J. Holland in some of his most recent publications.

In the *Sphingidae* and *Saturniidae* few radical changes have been necessary and in general the arrangement is that of the Barnes and Benjamin List of 1927.

From the *Arctiidae* the *Nolidae* have been separated and treated as a family but the usual position has been tentatively retained, although it is recognized that the true affinities are probably elsewhere. In the *Arctiinae* proper considerable rearrangement of the genera has been necessary as the Hampson sequence has been abandoned in favor of that advocated by Seitz in the Macrolepidoptera of the World.

In the *Phalaenidae* (*Noctuidae*) very radical changes in the sequence of subfamilies, genera and even species have been necessitated; this has been primarily due to the abandonment of the Hampson classification which our studies in the last decade, especially of the genitalia

of genotypes, have shown to be entirely artificial and impossible of retention. The present arrangement, which is to a large extent based on similarity of genital structures, has been partially explained by recent papers appearing in the *Canadian Entomologist*; it is far from being perfect, but it is hoped that it will at least pave the way for future studies. Full use has further been made of various revisional works which have appeared of late years and in the "quadrifid" group the arrangement proposed by Glenn Richards in his excellent paper on the Comparative Skeletal Morphology of the Noctuid Tympanum (1932, *Ent. Amer.* XIII, No. 1) has been very extensively followed, his conclusions having to a very great extent been confirmed by genitalic studies. In the genus *Catocala* Dr. A. E. Brower of Bar Harbor, Me., very kindly consented to revise the sequence of species and the involved synonymy; the eminently satisfactory results of his special studies in this difficult group and of his knowledge of specific types have thus been made available.

In the *Geometridae*, especially in the subfamily *Ennominae*, an attempt has also been made to associate genera on the basis of genitalic similarities of genotypes. The sequence of genera has, in consequence, been very considerably altered and additional studies will probably result in further modifications.

It will be noted that no complete generic synonymy nor designation of genotypes is given in the "List" as it was considered advisable to economize on space as far as possible. Every effort, however, has been made to ascertain the correct genotypes according to the International Code of Zoological Nomenclature and it is hoped, in consequence, that stability for the various terms employed has been assured. In this connection it should, however, be pointed out that, although fully cognizant of the work, I have adopted neither the genera nor the genotypes validated in Hubner's "Erste Zutraege" of 1808. This pamphlet, which has been practically unknown and certainly never followed until its—to my mind—rather ill-advised resurrection by Hemming, is fully dealt with in this author's monumental two-volume work on Hubner, published by the Royal London Entomological Society in February, 1937. The recognition of this work would involve such far-reaching changes, particularly in the long-accepted generic and even subfamily terms of the Noctuidae that I feel only harm and confusion would result from a strict adherence to the letter of the law in this case. I believe that in the interest of a stable nomenclature it should be definitely invalidated and hope that some such step will be taken by the International Committee in the near future.

The general arrangement, insofar as it applies to terms such as "variety," "form," etc., is that of the 1917 List. Species preceded by a \* are of doubtful North American occurrence; preoccupied names or those cited in error are marked with a ‡. The list is supposed to include all names published up to and including December 1937.

Superfamily **PAPILIONOIDEA**

**PAPILIONIDAE**

**Papilio L.**

- |  |  |
|--|--|
| <p>1 <i>philenor</i> L.<br/> <i>astinous</i> Dru.<br/> <i>ab. wasmuthii</i> Weeks<br/> <i>ab. obsoleta</i> Ehr.<br/> <i>a acauda</i> Oberth.<br/> <i>nezahualcoyotl</i> Stkr<br/> <i>corbis</i> G. &amp; S.<br/> <i>b hirsuta</i> Skin.<br/> <i>ab. inghami</i> Gund.</p> <p>*2 <i>devilliers</i> Godt.<br/> <i>villiersii</i> Bdv. &amp; Lec.</p> <p>*3 <i>polydamus</i> L.<br/> <i>a lucayus</i> R. &amp; J.</p> <p>4 <i>ajax</i> L.<br/> <i>asterius</i> Cram.<br/> <i>viridis</i> Ckll.<br/> <i>semialba</i> Ehr.<br/> <i>form curvifascia</i> Skin.<br/> <i>form ampliata</i> Men.<br/> <i>asterioides</i> Reak.<br/> <i>ab. alunata</i> Skin. &amp; Aar.<br/> <i>ab. ehrmanni</i> Ehr.<br/> <i>ab. calverleyi</i> Grt.<br/> <i>ab. streckeri</i> Holl.<br/> <i>ab. forsythea</i> Wood<br/> <i>a americanus</i> Koll.<br/> <i>b stabilis</i> R. &amp; J.</p> <p>5 <i>brevicauda</i> Saund.<br/> <i>anticostiensis</i> Stkr.<br/> <i>a gaspeensis</i> McD.</p> <p>6 <i>bairdii</i> Edw.<br/> <i>utahensis</i> Stkr.<br/> <i>a oregonia</i> Edw.<br/> <i>b hollandii</i> Edw.<br/> <i>form brucei</i> Edw.<br/> <i>c rudkini</i> Comst.<br/> <i>form clarki</i> Cherm.<br/> <i>form comstocki</i> Cherm.</p> <p>7 <i>nitra</i> Edw.<br/> <i>form kahli</i> Cherm.</p> | <p>8 <i>zelicaon</i> Luc.<br/> <i>zolicaon</i> Bdv.<br/> <i>californica</i> Men.<br/> <i>coloro</i> Wgt.<br/> <i>ab. impuctata</i> Fisch<br/> <i>ab. formosa</i> Fisch.<br/> <i>ab. melanotaenia</i> Fisch.<br/> <i>ab. macdunnoughi</i> Gund.</p> <p>*9 <i>machaon</i> L.<br/> <i>a aliaska</i> Scud.<br/> <i>joannisi</i> Verity<br/> <i>form petersii</i> Clark<br/> <i>b hudsonianus</i> Clark<br/> <i>avinoffi</i> Cherm.</p> <p>10 <i>indra</i> Reak.<br/> <i>a pergamus</i> Hy Edw.<br/> <i>b minori</i> Cross</p> <p>*11 <i>thoas</i> L.<br/> <i>a autocles</i> R. &amp; J.<br/> <i>b nealces</i> R. &amp; J.</p> <p>12 <i>cresphontes</i> Cram.<br/> <i>oxilus</i> Hbn.<br/> <i>ab. maxwelli</i> Franck<br/> <i>ab. forsythae</i> Gund.</p> <p>13 <i>ornythion</i> Bdv.</p> <p>*14 <i>aristodemus</i> Esp.<br/> <i>cresphontinus</i> Martyn<br/> <i>daphnis</i> Gray<br/> <i>a ponceana</i> Schs.</p> <p>15 <i>glaucus</i> L.<br/> <i>form turnus</i> L.<br/> ‡<i>ajax</i> L. (partim.)<br/> ‡<i>antilochnus</i> L.<br/> <i>alcidamus</i> Cram.<br/> <i>ab. ehrmanni</i> Ehr.<br/> <i>ab. dietzi</i> Gund.<br/> <i>ab. gerhardi</i> Gund.<br/> <i>a canadensis</i> R. &amp; J.<br/> <i>arcticus</i> Skin.<br/> <i>ab. ♂ fletcheri</i> Kemp.<br/> <i>b australis</i> Mayn.</p> |
|--|--|

- 16 *rutulus* *Luc.*  
*ab. hospitonina* *Le Cerf*  
*ab. fannya* *Gund.*  
*a arizonensis* *Edw.*  
*b ammoni* *Behrens*
- 17 *daunus* *Bdv.*  
*multicaudata* *Kby.*  
*ab. ragani* *Barnes*
- 18 *eurymedon* *Luc.*  
*lewisii* *Kby.*  
*form albanus* *F. & F.*  
*ab. cocklei* *Gund.*  
*ab. columbiana* *Gund.*
- 19 *pilumnus* *Bdv.*
- 20 *troilus* *L.*  
*ab. radiatus* *Stkr.*  
*a ilioneus* *A. & S.*  
*texanus* *Ehr.*
- 21 *palamedes* *Dru.*  
*chalcas* *Fabr.*
- 22 *marcellus* *Cram.*  
*†ajax* *L. (partim.)*  
*carolinianus* *Holl.*  
*walshii* *Edw.*  
*ab. abbotii* *Edw.*  
*form floridensis* *Holl.*  
*form telamonides* *F. & F.*  
*form aest. lecontei* *R. & J.*  
*ab. broweri* *Gund.*  
*ab. pricei* *Field*  
*ab. nigrosuffusa* *Field*
- 23 *celadon* *Luc.*

### **Parnassius** *Latr.*

- \*24 *eversmanni* *Men.*  
*wosnesenskii* *Men.*  
*a thor* *Hy. Edw.*  
*†quincunx* *Br. & Eis.*  
*ab. kohlsaati* *Gund.*  
*form desubmarginata* *Br.*
- \*25 *nomion* *Fisch.*  
*americanus* *B.-H. (? in err.)*
- 26 *clodius* *Men.*  
*castus* *Br.*

- extinctoanalis* *Br. & Eis.*  
*ab. dodgei* *Gund.*
- a baldur* *Edw.*  
*lusca* *Stich.*  
*medionigroocellata* *Br.*  
*primo et tertio picta et*  
*ornata* *Br. & Eis.*  
*albocentrata* *Br. & Eis.*  
*binigrimaculella* *Gund.*  
*ab. lorquini* *Oberth.*  
*ab. sulfureus* *Gund.*
- b claudianus* *Stich.*  
*pseudogallatinus* *Br.*  
*ab. baldus* *Ehr.*  
*kallias* *Ehr.*
- c altaurus* *Dyar*  
*flavoocellata* *Br.*  
*form gallatinus* *Stich.*  
*ab. immaculata* *Skin.*
- d menetriesii* *Hy. Edw.*  
*sol* *Br. & Eis.*  
*nigroanalis* *Br. & Eis.*
- e incredibilis* *Br.*
- 27 *smintheus* *Dbldy. & Hew.*  
*rocky* *Gr. Gr.*  
*mariae* *Br.*  
*manitobaensis* *Br.*  
*ernestinae* *Br. & Eis.*  
*montanula* *Br. & Eis.*  
*ab. nanus* *Neum.*  
*mendica* *Stich.*  
*minor* *Verity*  
*verity* *Ehr.*  
*minusculus* *Br.*  
*form idahoensis* *Br. & Eis.*
- a apricatus* *Stich.*
- b elias* *Br.*
- c golovinus* *Holl.*
- d magnus* *Wgt.*  
*pseudocorybas* *Verity*  
*xanthus* *Ehr.*
- e sayii* *Edw.*  
*montanus* *Ehr.*  
*utahensis* *Roths.*  
*aristion* *Fruhs.*  
*sordellus* *Fruhs.*  
*hollandi* *Br. & Eis.*  
*form alt. hermodur* *Hy.*  
*Edw.*

*polus* Ehr.  
*fermata* Br.  
*quincunx* Br.  
*melanophorus* Br.  
*catullius* Fruhs.  
*ab. nigerrima* Verity

*f dakotaensis* Br. & Eis.  
*g behrii* Edw.  
*astriotes* Fruhs.  
*ab. niger* Wgt.  
*h sternitzkyi* McD.

## PIERIDAE

### Dismorphia Hbn.

\*28 *melite* Joh.

*thoosa* Scud.  
*ab. sulfuris* Gund.  
*f browningi* Skin.

### Anthocharis Bdv.

29 *lanceolata* Bdv.  
*edwardsii* Behr.  
*a australis* Grin.

30 *midea* Hbn.  
*‡genutia* Fabr.  
*a lherminieri* Godt.  
*flavida* Skin.

31 *cethura* F. & F.  
*cooperii* Behr  
*angelina* Bdv.  
*a morrisoni* Edw.  
*b caliente* Wgt.  
*c deserti* Wgt.  
*d catalina* Mdws.

32 *pima* Edw.

33 *dammersi* Comst.

34 *sara* Bdv.  
*mollis* Wgt.  
*gen. vern. reakirtii* Edw.  
*ab. wrighti* Comst.  
*ab. sternitzkyi* Gund.  
*ab. corcorani* Gund.  
*ab. broweri* Gund.  
*form flavicoloris* Gund.  
*a gunderi* Ing.  
*b inghami* Gund.  
*ab. duncani* Gund.  
*c stella* Edw.  
*d flora* Wgt.  
*e julia* Edw.

### Euchloe Hbn.

35 *creusa* Dbldy. & Hew.  
*elsa* Beut.  
*pumilio* Strd.  
*a hyantis* Edw.  
*pseudoausonides* Verity  
*b orientales* Verity  
*c lotta* Beut.  
*belioides* Verity

36 *ausonides* Bdv.  
*ab. semiflava* Comst.  
*ab. flavidalis* Comst.  
*ab. boharti* Doud.  
*a andrewsi* Mart.  
*b coloradensis* Hy. Edw.  
*montana* Verity  
*ab. hemiflava* Field

37 *olympia* Edw.  
*a rosa* Edw.

### Colias Fabr.

38 *meadii* Edw.  
*a elis* Stkr.  
*form ♀ medi* Gund.

39 *hecla* Lef.  
*a glacialis* McLach.  
*chrysothemoides* Verity  
*b hela* Stkr.  
*c pallida* Skin.

40 *boothii* Curt.  
*form chione* Curt.

- 41 eurytheme *Bdv.*  
*ariadne* Edw.  
*keewaydin* Edw.  
*intermedia* Ckll.  
*ab.* ♀ *alba* *Stkr.*  
*ab.* *fumosa* *Stkr.*  
*ab.* *rudkini* *Gund.*  
*form* *amphidusa* *Bdv.*  
*californiana* Men.  
*ab.* *flava* *Stkr.*  
*unicitrina* *Gund.*  
*ab.* ♀ *alba* *Stkr.*  
*pallida* Ckll.  
*form* *eriphyle* *Edw.*  
*hagenii* Edw.  
*ab.* ♀ *nigricosta* *Cherm.*  
*ab.* ♀ *laurae* *Cherm.*  
*gen. vern.* *autumnalis* *Ckll.*  
*gen. vern.* *kootenai* *Cockle*
- 42 philodice *Godt.*  
‡*europome* Haw. (*nec* Esp.)  
*ab.* *nig* *Stkr.*  
*nigridice* *Scud.*  
*melanic* *Skin.*  
*nigrina* *Stkr.*  
*ab.* *miscidice* *Scud.*  
*nigrofasciata* *Reiff.*  
*ab.* *hybrida* *Stkr.*  
*luteitincta* *Wolc.*  
*ab.* *virida* *Stkr.*  
*ab.* *inversata* *Nak.*  
*ab.* *rothkei* *Reiff.*  
*ab.* ♀ *raritus* *Gund.*  
*form* ♂ *serrata* *Cherm.*  
*form* ♀ *plicaduta* *Nak.*  
*ab.* *albida* *Cherm.*  
‡*alba* *Cherm.*  
*ab.* *minor* *Cherm.*  
*ab.* *ehrmanni* *Cherm.*  
*form* ♀ *alba* *Stkr.*  
*pallidice* *Scud.*  
*albinic* *Skin.*  
*ab.* *suffusa* *Ckll.*  
*nigrofasciata* *Reiff.*  
*gen. vern.* *anthyale* *Hbn.*
- 43 occidentalis *Scud.*  
*a* *chrysomelas* *Hy. Edw.*  
*form* ♀ *shastae* *B. & B.*  
*b* *barbara* *Hy. Edw.*
- 44 harfordii *Hy. Edw.*  
*form* ♀ *martini* *Gund.*  
*ab.* *weaverae* *Gund.*
- 45 interior *Scud.*  
*form* ♀ *nepi* *B. & B.*  
*a* *laurentina* *Scud.*
- 46 christina *Edw.*  
*ab.* ♀ *pallida* *Ckll.*  
*form* *astraea* *Edw.*  
*a* *krauthii* *Klots*
- 47 alexandra *Edw.*  
*ab.* ♀ *alba* *Stkr.*  
*pallida* *Ckll.*  
*a* *edwardsii* *Edw.*  
*form* ♀ *hatui* *B. & B.*  
*b* *emilia* *Edw.*
- 48 gigantea *Stkr.*  
*pelidneides* *Staud.*
- 49 scudderii *Reak.*  
*ab.* *flavotincta* *Ckll.*  
*a* *ruckesi* *Klots*
- 50 pelidne *Bdv. & Lec.*  
*a* *labradorensis* *Scud.*  
*ab.* ♂ *mira* *Verity*  
*ab.* ♀ *moeschleri* *Gr. Gr.*  
*b* *skinneri* *Barnes*  
*form* ♀ *neri* *B. & B.*  
*c* *minisni* *Bean*  
*form* ♀ *isni* *B. & B.*
- 51 palaeno *L.*  
*philomene* *Hbn.*  
*lapponica* *Staud.*  
‡*werdandi* *H. S. (nec* *Zett.)*  
*a* *chippewa* *Kby.*  
‡*helena* *Edw. (nec. H. S.)*  
*form* ♀ *kohlsaati* *Gund.*
- 52 nastes *Bdv.*  
*a* *rossii* *Gn.*  
*b* *gueneei* *Avin.*  
*c* *moina* *Stkr.*  
*cocandicides* *Verity*  
*ab.* *harperi* *Gund.*  
*d* *subarctica* *McD.*  
*e* *alaskae* *B.-H.*  
*f* *streckeri* *Gr. Gr.*

*ab. palliflava* McD.  
*g obscurata* Verity

53 *behrii* Edw.  
♀ *canescens* Comst.

### Zerene Hbn.

54 *eurydice* Bdv.  
♂ *wosnesenskii* Men.  
♂ *amorphae* Hy. Edw.  
♀ *lorquini* Bdv.  
♀ *helena* Reak.  
*form* ♂ *bernardino* Edw.  
*form* ♂ *lineainita* Gund.  
*form* ♀ *masumbrosus*  
Gund.  
*ab. fanniae* Gund.  
*ab. newcombi* Gund.  
*ab. ♀ doudoroffi* Gund.

55 *caesonia* Stoll.  
*form* ♀ *immaculsecunda*  
Gund.  
*form* ♀ *stainkeae* Field  
*form rosea* Roeber  
*gen. autum. rosa* M'Neill

### Anteos Hbn.

56 *clorinde* Godt.  
*godarti* Perty  
*swainsonia* Swains.

### Phoebis Hbn.

\*57 *sennae* L.  
*a eubule* L.  
*form drya* Fabr.  
*form* ♀ *browni* Field  
*b marcellina* Cram.  
*form* ♀ *yamana* Reak.  
*form* ♀ *pallida* Ckll.

58 *philea* Joh.  
*aricye* Cram.  
*corday* Hbn.  
*gen. vern. melanippe* Cram.  
*form* ♀ *obsoleta* Niep.

\*59 *argante* Fabr.  
*cipris* Cram.  
*larra* Fabr.  
*cnidia* Godt.

60 *agarithe* Bdv.  
*a maxima* Neum.  
‡*floridensis* Roeber  
*form* ♀ *albarithe* Brown

61 *bracteolata* Butl.  
‡*cipris* Fabr.

### Aphrissa Butl.

62 *statira* Cram.  
*a floridensis* Neum.

### Kricogonia Reak.

63 *lyside* Godt.  
*lanice* Lint.  
*form* ♂ *terissa* Luc.  
*form* ♀ *unicolor* G. & S.  
*xanthophila* Roeber  
*form* ♀ *fantasia* Butl.

### Eurema Hbn.

64 *jucunda* Bdv. & Lec.  
*ab. fusca* Harr.

65 *delia* Cram.  
*demoditas* Hbn.  
*daira* Godt.  
*form delioides* Haskin

\*66 *messalina* Fabr.  
*a blakei* Mayn.

67 *nicippe* Cram.  
*callae* Field  
*form* ♀ *flava* Stkr.  
*ab. dammersi* Gund.

68 *boisduvaliana* F. & F.  
*ingrata* R. Feld.

69 *mexicana* Bdv.  
*damaris* F. & F.  
*depuiseti* Bdv.  
*ab. biedermani* Ehr.

- 70 *proterpia* Fabr.  
 71 *gundlachia* Poey  
 72 *lisa* Bdv. & Lec.  
     *form clappii* Mayn.  
     *form ♀ alba* Stkr.  
 73 *dina* Poey  
     *a westwoodi* Bdv.  
 74 *nise* Cram.  
     *a perimede* Pritt.  
     *linda* Edw.

### Nathalis Bdv.

- 75 *iole* Bdv.  
     *irene* Fitch  
     *luteolus* Reak.  
     *pallida* Field  
     *immaculata* Field

### Neophasia Behr.

- 76 *menapia* F. & F.  
     *tau* Scud.  
     *ninonia* Bdv.  
     ♀ *suffusa* Stretch  
     *ab. nigracosta* Comst.  
 77 *terlootii* Behr  
     *epyaxa* Stkr.  
     *ab. princetonia* Poling

### Appias Hbn.

- \*78 *ilaire* Godt.  
     *mysia* Godt.  
     *margarita* Hbn.  
     *molpodia* Hbn.  
     *a poeyi* Butl.  
     *neumoegenii* Skin.  
     *hollandi* Roeber

### Pieris Schrank

- 79 *beckerii* Edw.  
     *ab. gunderi* Ing.  
     *a pseudochloridice* McD.

- 80 *sisymbrii* Bdv.  
     *ab. ♀ flava* Edw.  
     *form transversa* B. & B.  
     *a flavitincta* Comst.  
     *b elivata* B. & B.  
 81 *occidentalis* Reak.  
     *a calyce* Edw.  
     *b nelsoni* Edw.  
 82 *protodice* Bdv. & Lec.  
     *gen. vern. vernalis* Edw.  
 83 *napi* L.  
     *arctica* Verity  
     *a pseudobryoniae* Verity  
     *b hulda* Edw.  
     *c frigida* Scud.  
         *borealis* Grt.  
         *pseudoleracea* Verity  
         *gen. aest. acadica* Edw.  
     *d gen. vern. oleracea* Harr.  
         *hyemalis* Edw.  
         *gén. aest. cruciferarum*  
         Bdv.  
         *casta* Kby.  
         *aestiva* Edw.  
     *e gen. vern. venosa* Scud.  
         *nasturtii* Bdv.  
         *microstriata* Comst.  
         *ab. ♀ flava* Edw.  
         *gen. aest. castoria* Reak.  
         *iberidis* Bdv.  
         *ab. resedae* Bdv.  
         *flava* Edw.  
         *ab. cottlei* Gund.  
     *f gen. vern. marginalis* Scud.  
         *gen. aest. pallida* Scud.  
     *g pseudonapi* B. & McD.  
         *gen. aest. pallidissima*  
         B. & McD.  
 84 *virginiensis* Edw.  
 \*85 *ochsenheimeri* Staud.  
 86 *rapae* L.  
     *metra* Steph.  
     *immaculata* Fologne  
     ‡*immaculata* Ckll.  
     ‡*immaculata* Skin. & Aar.  
     *gen. aest. yreka* Reak.



*aestivus* Verity  
*ab. ♂ novangliae* Scud.

### **Ascia** Scop.

\*87 *amaryllis* Fabr.  
*a josepha* G. & S.

88 *monuste* L.  
*feronia* Steph.  
*cleomes* Bdv. & Lec.  
*form ♀ phileta* Fabr.  
*a crameri* Holl.

## **DANAIDAE**

### **Danaus** Kluk

89 *plexippus* L.  
*menippe* Hbn.  
*archippus* Fabr.  
*pulchra* Stkr.  
*ab. fumosus* Hlst.

90 *berenice* Cram.  
*a strigosa* Bates  
*ab. kerri* Comst.

91 *eresimus* Cram.

*form atergatis* Dbldy. &  
*Hew.*

### **Mechanitis** Fabr.

\*93 *lycidice* Bates  
*\*a isthmia* Bates  
*californica* Reak.

### **Dircenna** Dbldy.

94 *klugii* Gey.

### **Lycorea** Dbldy.

92 *cleobaea* Godt.

### **Dynothea** Reak.

\*95 *lycaste* Fabr.  
*\*a negreta* Reak.

## **SATYRIDAE**

### **Enodia** Hbn.

96 *portlandia* Fabr.  
*andromacha* Hbn.  
*androcardia* Hbn.  
*a anthedon* Clk.  
*b borealis* Clk.

97 *creola* Skin.

*helicta* Hbn.  
*a septentrionalis* Davis

### **Neonympha** Hbn.

98 *gemma* Hbn.  
*? cornelius* Fabr.

99 *henshawi* Edw.

100 *phocion* Fabr.  
*arcolatus* A. & S.

### **Megisto** Hbn.

101 *mitchellii* French

\*102 *hermes* Fabr.  
*canthe* Hbn.  
*form sosybius* Fabr.

103 *eurytus* Fabr.  
*cymela* Cram.  
*viola* Mayn.

104 *rubricata* Edw.

### **Paramecera** Butl.

105 *xicaque* Reak.  
*epinephele* F. & F.

## Satyrodes Scud.

- 106 eurydice Joh.  
    *canthus* L.  
    *cantheus* Godt.  
    *a* transmontana Gosse  
    *boisduvalii* Harr.  
    *ab.* boweri Cherm.  
    *form* ♀ rawsoni Field  
    *b* fumosus Leuss.

## Coenonympha Hbn.

- 107 californica West. & Hew.  
    *ceres* Butl.  
    *form* galactinus Bdv.  
    *ab.* pulla Hy. Edw.  
    *a* eryngii Hy. Edw.  
    *gen. vern.* siskiyouensis  
    Comst.  
108 kodiak Edw.  
    *a* yukonensis Holl.  
109 inornata Edw.  
    *quebecensis* B. & B.  
    *a* mcisaaci dos P.  
    *b* benjamini McD.  
    *c* insulana McD.  
    *d* columbiana McD.  
110 ampelos Edw.  
    *gen. vern.* eunomia Field  
    *a* elko Edw.  
111 ochracea Edw.  
    *brenda* Edw.  
    *ab.* albescens Field  
    *a* mackenziei Dav.  
    *b* subfusca B. & B.  
112 furcae B. & B.  
\*113 pamphilus L.  
    *pamphiloides* Reak.  
114 haydenii Edw.

## Eumenis Hbn.

- Neominois* Scud.  
115 ridingsii Edw.  
    *stretchii* Edw.

- a* dionysus Scud.  
    *ashtaroth* Stkr.

## Minois Hbn.

- Cercyonis* Scud.  
116 pegala Fabr.  
117 alope Fabr.  
    *a* maritima Edw.  
    *b* texana Edw.  
    *c* nephele Kby.  
    *borealis* Cherm.  
    *d* olympus Edw.  
    *ino* Hall  
    *e* boopis Behr  
    *ariane* Bdv. (partim)  
    *form* baroni Edw.  
    *form* incana Edw.  
118 ariane Bdv.  
    *gabbii* Edw.  
    *form* ♀ stephensi Wgt.  
    *a* wheeleri Edw.  
    *hoffmani* Stkr.  
119 meadii Edw.  
119.1 masoni Cross  
120 damei B. & B.  
121 behrii Grin.  
122 sthenele Bdv.  
123 silvestris Edw.  
    *okius* Oberth.  
    *a* paulus Edw.  
124 oetus Bdv.  
    *charon* Edw.  
    *a* phocus Edw.

## Oeneis Hbn.

- 125 macounii Edw.  
126 nevadensis F. & F.  
    *gigas* Butl.  
    *californica* Bdv.  
    *form* iduna Edw.

127 *chryxus* *Dbldy. & Hew.*  
*a* *ivallda* *Mead*  
*b* *stanislaus* *Hov.*  
*c* *calais* *Scud.*  
*d* *caryi* *Dyar*  
*e* *strigulosa* *McD.*

128 *daura* *Stkr.*  
*a* *alberta* *E. & E.*  
*ab.* *dennisi* *Gund.*  
*b* *oslari* *Skin.*

129 *taygete* *Gey.*  
*bootes* *Bdv.*  
*a* *hanburyi* *Wats.*

130 *jutta* *Hbn.*  
*balder* *Guer.*  
*a* *terrae-novae dos P.*  
*b* *alaskensis* *Holl.*  
*c* *leussleri* *Bryant*  
*d* *reducta* *McD.*

131 *uhleri* *Reak.*  
*a* *varuna* *Edw.*

\*132 *norna* *Thun.*

133 *nahanni* *Dyar*

134 *cairnesi* *Gib.*

135 *brucei* *Edw.*  
*a* *yukonensis* *Gib.*

136 *polixenes* *Fabr.*  
*crambis* *Frey.*  
*a* *subhyalina* *Curt.*  
*b* *gibsoni* *Holl.*  
*c* *katahdin* *Newc.*

137 *peartiae* *Edw.*

138 *melissa* *Fabr.*  
*oeno* *Bdv.*  
*a* *semidea* *Say*  
*eritiosa* *Bdv.*  
*form* *nigra* *Edw.*  
*b* *gibsoni* *Holl.*  
*c* *assimilis* *Butl.*  
*arctica* *Gibs.*  
*d* *semplei* *Holl.*

139 *simulans* *Gibs.*

140 *lucilla* *B. & McD.*

141 *beanii* *E. & E.*

### **Erebia Dalm.**

142 *vidleri* *Elwes*

143 *rossii* *Curt.*  
*a* *ornata* *Leuss.*  
*b* *kuskoquima* *Holl.*

144 *disa* *Thun.*  
*a* *mancinus* *Dbldy. & Hew.*  
*b* *steckeri* *Holl.*  
*c* *subarctica* *McD.*

145 *magdalena* *Stkr.*

146 *mackinleyensis* *Gund.*

147 *fasciata* *Butl.*  
*ab.* *suffusa* *Warr.*  
*a* *avinoffi* *Holl.*

148 *discoidalis* *Kby.*

\*149 *theano* *Tausch.*  
*a* *ethela* *Edw.*  
*b* *alaskensis* *Holl.*  
*c* *demmia* *Warr.*  
*d* *canadensis* *Warr.*  
*‡* *sofia* *Stkr.*  
*form* ♀ *churchillensis*  
*Warr.*

150 *epipsodea* *Butl.*  
*rhodia* *Edw.*  
*ab.* *brucei* *Elwes*  
*sineocellata* *Skin.*

151 *youngi* *Holl.*

152 *herscheli* *Leuss.*

153 *callias* *Edw.*

### **Gyrocheilus Butl.**

\*154 *patrobas* *Hew.*  
*a* *tritonia* *Edw.*

NYMPHALIDAE

HELICONIINAE

**Heliconius** Kluk

155 *charithonia* L.

**Dryas** Hbn.

\*156 *julia* Fabr.  
*alcionea* Cram.  
*a moderata* Stich.  
*b nudeola* Stich.  
*carteri* Riley

157 *phaetusa* Linn.

**Dione** Hbn.

\*158 *vanillae* L.  
*passiflorae* Fabr.  
*a comstocki* Gund.  
*form norm. incarnata* Riley  
*ab. fumosus* Gund.  
*ab. margineapertus* Gund.  
*ab. hewlettae* Gund.

NYMPHALINAE

**Euptoieta** Dblady.

159 *claudia* Cram.  
*daunius* Hbst.  
*mariamne* Scud.  
*fumosa* Field  
*ab. albaclaudia* Field  
*ab. dodgei* Gund.

160 *hegesia* Cram.

**Argynnis** Fabr.

161 *idalia* Dru.  
*ab. ashtaroth* Fish.  
*†astarte* Fish.  
*infumata* Oberth.  
*ab. dolli* Gund.

162 *diana* Cram.

163 *nokomis* Edw.  
*apacheana* Skin.  
*ab. hermosa* Comst.

164 *nitocris* Edw.  
*nigrocaerulea* Ckll.  
*a caerulescens* Holl.

165 *leto* Behr  
*ab. letis* Wgt.  
*ab. lethe* Gund.  
*a charlottii* Barnes

166 *cybele* Fabr.  
*daphnis* Cram.  
*ab. baal* Stkr.  
*ab. bartschi* Reiff.  
*a novascotiae* McD.  
*b krautwurmi* Holl.  
*c carpenterii* Edw.

167 *aphrodite* Fabr.  
*†daphnis* Martyn  
*a alcestis* Edw.  
*ab. suffusa* Wolc.  
*b cypris* Edw.  
*ethne* Hem.  
*ab. mayae* Gund.  
*c columbia* Hy. Edw.  
*d byblis* B. & B.  
*c winni* Gund.

168 *whitehousei* Gund.

169 *lais* Edw.  
*ab. dennisi* Gund.

170 *nausicaa* Edw.  
*arizonensis* Elwes

171 *atlantis* Edw.  
*ab. chemo* Scud.  
*a canadensis* dos P.  
*b nikias* Ehr.  
*c beani* B. & B.  
*ab. hutchinsi* Gund.

172 *hesperis* Edw.

173 *electa* Edw.  
*cornelia* Edw.

174 *chitone* Edw.

- 175 *macdunnoughi* Gund.
- 176 *behrensii* Edw.  
*a hippolyta* Edw.
- 177 *zerene* Bdv.  
*form conchyliatus* Comst.  
*ab. shastaensis* Comst.  
*a monticola* Behr
- 178 *hydaspes* Bdv.  
*ab. caliginosa* Comst.  
*a viridicornis* Comst.  
*b purpurascens* Hy. Edw.  
*c rhodope* Edw.  
*ab. gregsoni* Gund.  
*f. alt. minor* McD.  
*d sakuntala* Skin.  
*skinneri* Holl.
- 179 *irene* Bdv.  
*cottlei* Comst.  
*a dodgei* Gund.
- 180 *edwardsii* Reak.  
*ab. edonis* Gund.
- 181 *snyderi* Skin.
- 182 *coronis* Behr  
*californica* Skin.
- 183 *hennei* Gund.
- 184 *bremnerii* Edw.  
*sordida* Wgt.  
*a picta* McD.
- 185 *platina* Skin.  
*a gunderi* Comst.  
*b garretti* Gund.
- 186 *albrighti* Gund.
- 187 *utahensis* Skin.
- 188 *pfoutsi* Gund.
- 189 *halcyone* Edw.
- 190 *adiaste* Behr  
*adiante* Bdv.  
*a clemencei* Comst.  
*b atossa* Edw.  
*form tejonica* Comst.  
*c semiramis* Edw.  
*ab. bernadensis* Gund.
- 191 *nevadensis* Edw.  
*a calgariana* McD.  
*b semivirida* McD.  
*c meadii* Edw.  
*ab. gerhardi* Gund.  
*d gallatini* McD.
- 192 *callippe* Bdv.  
*a comstocki* Gund.  
*ab. creelmani* Gund.
- 193 *liliana* Hy. Edw.  
*ab. baroni* Edw.
- 194 *rupestris* Behr
- 195 *juba* Bdv.  
*laura* Edw.  
*a inornata* Edw.
- 196 *macaria* Edw.  
*a laurina* Wgt.
- 197 *montivaga* Behr  
*egleis* Behr  
*ab. mammothi* Gund.  
*ab. boharti* Gund.  
*a malcolmi* Comst.  
*ab. sineargentatus* Gund.  
*b tehachapina* Comst.  
*c oweni* Edw.
- 198 *mormonia* Bdv.  
*arge* Stkr.  
*ab. benjamini* Gund.  
*a erinna* Edw.  
*ab. cunninghami* Owen
- 199 *eurynome* Edw.  
*form clio* Edw.  
*eris* Igel  
*ab. gunderi* Field  
*a bischoffii* Edw.  
*b opis* Edw.  
*c washingtonia* B. & McD.  
*form rainierensis* Gund.  
*d artonis* Edw.  
*form rubyensis* Gund.  
*e luski* B. & McD.
- Brenthis** Hbn.
- 200 *myrina* Cram.  
*myrissa* Godt.

- ab. nubes Scud.*  
*ab. serratimarginata Gund.*  
*ab. nivea Gund.*  
 a *atrocostalis Huard*  
   *albequina Holl.*  
   *ab. jenningsae Holl.*  
   *ab. baxteri Holl.*  
 b *terrae-novae Holl.*  
 c *nebraskensis Holl.*  
 d *tollandensis B. & Benj.*  
 \*201 *euphrosyne L.*  
   a *andersoni Dyar*  
     *?morrisii Reak.*  
 \*202 *aphirape Hbn.*  
   *eunomia Esp.*  
   *tomyris Hbst.*  
 a *tricularis Hbn.*  
   *lais Scud.*  
 b *alticola B. & McD.*  
   *caelestis Hem.*  
 c *dawsoni B. & McD.*  
   *ab. harperi Gund.*  
 d *nichollae B. & B.*  
 203 *kriemhild Stkr.*  
   *laurenti Skin.*  
 204 *helena Edw.*  
   a *ingens B. & McD.*  
   *ab. martini Gund.*  
 205 *montinus Scud.*  
 206 *chariclea Schneid.*  
   a *boisduvalii Dup.*  
     *oenone Scud.*  
     *ab. labradorensis Gund.*  
   b *grandis B. & McD.*  
   c *arctica Zett.*  
   d *obscurata McLach.*  
   e *butleri Edw.*  
   f *rainieri B. & McD.*  
 \*207 *pales D. & S.*  
   a *alaskensis Holl.*  
   b *nearctica Verity*  
   c *reiffi Reuss*  
 \*208 *freiija Thun.*  
   *lapponica Esp.*

- freya Godt.*  
   a *tarquinius Curt.*  
 209 *natazhati Gibs.*  
 210 *polaris Bdv.*  
   a *gronlandica Skin.*  
     *americana Strd.*  
 \*211 *frigga Thun.*  
   a *saga Staud.*  
   b *sagata B. & Benj.*  
   c *improba Butl.*  
     *youngi Holl.*  
   d *gibsoni B. & B.*  
     *†alaskensis Lehm.*  
     *lehmanni Holl.*  
 212 *bellona Fabr.*  
   *†myrina Martyn*  
   *ammiralis Hem.*  
   *ab. fasciata Ckll.*  
     *kleenei Wats.*  
   *ab. pardopsis Holl.*  
   a *toddi Holl.*  
 213 *epithore Edw.*  
   *ab. eldorado Strd.*  
   *ab. wawonae Gund.*  
   *ab. obscuripennis Gund.*  
 214 *alberta Edw.*  
 215 *distincta Gibs.*  
 216 *astarte Dbldy. & Hew.*  
   *victoria Edw.*

### **Euphydryas Scud.**

- 217 *phaeton Dru.*  
   *phaetaena Hbn.*  
   *phaetontea Godt.*  
   *schausi Clk.*  
   *ab. phaethusa Hlst.*  
   *ab. superba Stkr.*  
     *magnifica Clk.*  
   *ab. streckeri Ellsw.*  
 218 *chalcedona Dbldy. & Hew.*  
   *? cooperi Behr*  
   *ab. fusimacula Barnes*  
     *grundeli Cool.*  
     *lorquini Oberth.*  
     *suprafusa Comst.*

- fusisecunda* Comst.  
*ab. mariana* Barnes  
*supranigrella* Comst.  
*hemimelanica* Comst.  
*ab. omniluteofuscus* Gund.  
*hemiluteofuscus* Gund.  
*a dwinellei* Hy. Edw.  
*b mcglashanii* Rivers  
*form truckeensis* Gund.  
*ab. hilli* Gund.  
*c olancha* Wgt.  
*form georgei* Gund.  
*ab. malcolmi* Gund.  
*d quino* Behr.  
*ab. hennei* Gund.
- 219 *colon* Edw.  
*ab. mcdunnoughi* Gund.  
*ab. fenderi* Gund.  
*a wallacensis* Gund.  
*ab. idahoensis* Gund.  
*ab. huellemanni* Comst.
- 220 *sierra* Wgt.  
*ab. magdalenae* Gund.  
*ab. umbrobasana* Gund.
- 221 *perdiccas* Edw.  
*perdiceas* Edw. (*laps. cal.*)  
*ab. nigrisupernipennis*  
 Gund.  
*ab. svihlae* Gund.  
*a paradoxa* McD.
- 222 *anicia* Dbldy. & Hew.  
*ab. mayi* Gund.  
*a helvia* Scud.  
*b hopfingeri* Gund.  
*ab. andersoni* Gund.  
*c windi* Gund.  
*d eurytion* Mead  
*brucei* Edw.  
*ab. melanodisca* Comst.  
*e capella* Barnes  
*ab. rubrolimbata* Comst.  
*ab. oslari* Gund.  
*f bernadetta* Leuss.  
*ab. leussleri* Gund.  
*ab. belli* Gund.
- 223 *maria* Skin.  
*ab. skinneri* Gund.
- ab. spaldingi* Gund.  
*a carmentis* B. & Benj.  
*ab. charlotteae* Gund.  
*b alena* B. & Benj.
- 224 *magdalena* B. & McD.
- 225 *wheeleri* Hy. Edw.  
*ab. duncani* Gund.
- 226 *morandi* Gund.
- 227 *hermosa* Wgt.  
*ab. venusta* Gund.
- 228 *irelandi* Gund.
- 229 *editha* Bdv.  
*ab. cottlei* Gund.  
*a rubicunda* Hy. Edw.  
*ab. fieldi* Gund.  
*b wrighti* Gund.  
*ab. thornei* Gund.  
*ab. rubyae* Hower  
*c augusta* Edw.  
*ab. augustina* Wgt.  
*d bayensis* Stern.
- 230 *nubigena* Behr.  
*form rubrosuffusa* Comst.  
*ab. tiogoensis* Gund.  
*ab. boharti* Gund.  
*a aurilacus* Gund.  
*ab. albiradiata* Gund.  
*ab. foxi* Gund.  
*b monoensis* Gund.  
*fridayi* Gund.  
*c lehmani* Gund.  
*ab. caverna* Gund.
- 231 *baroni* Edw.  
*ab. mirabilis* Wgt.  
*ab. dunni* Gund.  
*ab. sternitzkyi* Gund.
- 232 *edithana* Strd.  
*a lawrencei* Gund.  
*ab. diamondensis* Gund.  
*ab. thielsonensis* Gund.
- 233 *taylori* Edw.  
*ab. victoriae* Gund.  
*ab. barnesi* Gund.
- 234 *colonia* Wgt.

- a beani* Skin.  
*ab. blackmorei* Gund.
- 235 *hutchinsi* McD.  
*a montanus* McD.
- 236 *gillettii* Barnes  
*gracialis* Skin.  
*ab. herri* Gund.
- Melitaea** Fabr.
- 237 *neumoegeni* Skin.  
*ab. fridayi* Gund.  
*ab. boharti* Gund.
- 238 *gabbii* Behr.  
*sonorae* Bdv.  
*ab. newcombi* Comst.  
*ab. gunderi* Comst.  
*ab. pasadenae* Gund.  
*a sabina* Wgt.
- 239 *malcolmi* Comst.
- 240 *acastus* Edw.  
*ab. pearlae* Gund.
- 241 *flavula* B. & McD.
- 242 *sterope* Edw.  
*ab. hopfingeri* Gund.
- 243 *hewesi* Leuss.
- 244 *damoetas* Skin.  
*ab. damoetella* McD.
- 245 *mayi* Gund.
- 246 *palla* Bdv.  
*ab. wardi* Oberth.  
*ab. blackmorei* Gund.  
*form* ♀ *eremita* Wgt.  
*ab. stygiana* Comst.  
*ab. hemifusa* Gund.  
*a whitneyi* Behr  
*ab. vanduzeei* Gund.  
*b calydon* Mead
- 247 *hoffmanni* Bchr.  
*helcita* Bdv.  
*ab. abnorma* Wgt.  
*ab. hollandae* Gund.
- a segregata* B. & McD.  
*bridgei* Comst.
- 248 *leanira* F. & F.  
*form leona* Wgt.  
*form obsoleta* Hy. Edw.  
*a wrightii* Edw.  
*ab. carolynae* Gund.  
*form pelona* Gund.  
*b cerrita* Wgt.
- 249 *cyneas* G. & S.  
*ab. infrequens* Gund.
- 250 *alma* Stkr.  
*ab. koebeli* Gund.
- 251 *fulvia* Edw.  
*ab. sinefascia* Wms.
- 252 *definita* Aaron  
*schausi* G. & S.  
*ab. albiplaga* Aaron
- 253 *pola* Bdv.  
*a arachne* Edw.  
*ab. polingi* Gund.  
*ab. gunderiae* Holl.  
*b monache* Comst.
- 254 *gilensis* Holl.
- 255 *minuta* Edw.  
*approximata* Stkr.  
*a nympha* Edw.
- 256 *harrisii* Scud.  
*a albimontana* Avin.  
*b liggetti* Avin.
- 257 *hanhami* Fletch.
- 258 *theona* Men.  
*a thekla* Edw.  
*ab. benjamini* Gund.  
*b bollii* Edw.
- 259 *dymas* Edw.  
*larunda* Stkr.  
♂ *senrabii* Barnes  
*a chara* Edw.  
*ab. jacintoi* Gund.  
*ab. nitela* Comst.
- \*260 *elada* Hew.  
*a callina* Bdv.



*ulrica* Edw.  
*imitata* Stkr.

261 *perse* Edw.

### **Phyciodes** Hbn.

262 *gorgone* Hbn.  
*ismeria* Bdv. & Lec.  
*carlota* Reak.  
*ab. nigra* Cary  
*ab. nox* Gund.

263 *nycteis* Dbldy. & Hew.  
*oenone* Scud.  
*ab. ♀ millburni* Rum.  
*ab. lacteus* Gund.  
*ab. greyi* Field  
*a drusius* Edw.  
*ab. hewitsoni* Field

264 *phaon* Edw.  
*aestiva* Edw.  
*form hiemalis* Edw.  
*ab. thornei* Gund.

265 *tharos* Dru.  
*morpheus* Fabr.  
*tharossa* Godt.  
*cocyta* Cram.  
*selenis* Kby.  
*pulchella* Bdv.  
*ab. packardii* Saund.  
*ab. reagli* Reiff.  
*ab. dyari* Gund.  
*form vern. marcia* Edw.  
*a arctica* dos P.  
*b pascoensis* Wgt.  
*ab. nigrescens* Hall  
*form ♀ herse* Hall

266 *batesii* Reak.  
*ab. harperi* Gund.

267 *campestris* Behr  
*♂ pratensis* Behr  
*ab. macdunnoughi* Gund.  
*a camillus* Edw.  
*emissa* Edw.  
*ab. tristis* Ckll.  
*ab. rohweri* Ckll.

268 *montana* Behr  
*orsa* Bdv.

269 *orseis* Edw.  
*ab. edwardsi* Gund.

270 *mylitta* Edw.  
*collina* Behr  
*epula* Bdv.  
*ab. collinsi* Gund.  
*ab. macyi* Gund.

*a pallida* Edw.  
*ab. mata* Reak.  
*b barnesi* Skin.  
*c thebais* G. & S.  
*arida* Skin.

271 *picta* Edw.  
*canace* Edw.  
*ab. jemezensis* Brehme

272 *vesta* Edw.  
*hiemalis* Edw.  
*form boucardi* G. & S.  
*aestiva* Edw.

### **Anthanassa** Scud.

273 *frisias* Poey  
*gyges* Hew.  
*a tulcis* Bates  
*geniguen* Reak.  
*archesilea* R. Feld.  
*punctata* Edw.

274 *texana* Edw.  
*smerdis* Hew.  
*a seminole* Skin.

\*275 *leucodesma* Feld.  
*cincta* Edw.

### **Chlosyne** Butl.

276 *erodyle* Bates

277 *janais* Dru.

\*278 *lacinia* Gey.  
*a adjutrix* Scud.  
*nigra* Ckll.  
*bicolor* Ckll.

- rufa* Ckll.  
*ab. inghami* Gund.  
*b rufescens* Edw.  
*c crocale* Edw.  
*d nigrescens* Ckll.  
 279 *californica* Wgt.  
     *ab. chinoi* Gund.  
 280 *endeis* G. & S.

### Microtia Bates

- 281 *elva* Bates

### Mestra Hbn.

- 282 *amymone* Men.  
 283 *cana* Erichs.  
     *floridana* Stkr.

### Hypolimnias Hbn.

- 284 *misippus* L.

### Polygonia Hbn.

- 285 *interrogationis* Fabr.  
     *umbrosa* Lint.  
     *crameri* Scud.  
     *form fabricii* Edw.  
 286 *comma* Harris  
     *harrisii* Edw.  
     *form dryas* Edw.  
 287 *satyrus* Edw.  
     *form chrysoptera* Wgt.  
     *a marsyas* Edw.  
     *ab. hollandi* Gund.  
 288 *faunus* Edw  
     *virescens* Scud.  
     *a smythi* Clark  
     *b rusticus* Edw.  
     ♀ *silvius* Edw.  
     *c arcticus* Leuss.  
 289 *hylas* Edw.  
     *form orpheus* Cross  
 290 *silvius* Edw.

- 291 *zephyrus* Edw.  
     *thiodamas* Scud.  
 292 *gracilis* G. & R.  
 293 *oreas* Edw.  
     *a silenus* Edw.  
 294 *progne* Cram.  
     *c-argenteum* Kby.  
     *ab. martineae* Coleman  
     *form l-argenteum* Scud.

### Nymphalis Kluk

- 295 *j-album* Bdv. & Lec.  
     *pocahontas* Scud.  
     *ab. aureomarginata* Ckll.  
     *a watsoni* Hall  
 296 *californica* Bdv.  
     *a herri* Field  
 297 *milberti* Godt.  
     *ab. rothkei* Gund.  
     *a furcillata* Say  
     *subpallida* Ckll.  
 298 *antiopa* L.  
     *pompador* Poll.  
     *ab. grandis* Ehr.  
     *ab. obscura* Ckll.  
     *ab. hippolyta* Lym.  
     *ab. hygiaea* Heydenr.  
     *lintnerii* Fitch  
     *a hyperborea* Seitz

### Vanessa Fabr.

- 299 *atalanta* L.  
     *admiralis* Retz  
     *ab. edwardsi* Grin.  
 300 *virginiensis* Dru.  
     *huntera* Fabr.  
     *iola* Cram.  
     *hunteri* Hbn.  
     *ab. fulvia* Dodge  
     *ab. ahwashtee* Fox  
     *ab. massachusettsensis*  
     Gund.  
     *ab. simmsi* Gund.

- 301 *cardui* L.  
*carduelis* Seba  
*ab. minor* Ckll.  
*ab. elymi* Ramb.  
*ab. ate* Stkr.

- 302 *carye* Hbn.  
*charie* Blanch.  
*ab. intermedia* Grin.  
*ab. muelleri* Letch.  
*ab. letcheri* Grin.  
*ab. schraderi* Gund.  
*ab. nivosa* Gund.

### Junonia Hbn.

- 303 *coenia* Hbn.  
*ab. schraderi* Gund.  
*ab. weidenhammeri*  
*Polacek*  
*ab. wilhelmi* Gund.  
*form rubrosuffusa* Field  
*a nigrosuffusa* B. & McD.

- 304 *genoveva* Cram.

### Anartia Hbn.

- 305 *jatrophae* Joh.  
*a saturata* Staud.  
*jamaicensis* Moesch.

- 306 *fatima* Fabr.

### Victorina Blanch.

- 307 *stelenes* L.  
*sthenele* Hbn.  
*a biplagiata* Fruhst.  
*form pallida* Fruhst.

### Hypanartia Hbn.

- 308 *lethe* Fabr.  
*demonica* Hbn.

### Eunica Hbn.

- 309 *monima* Cram.

- myrto* Godt.  
*modesta* Bates

- 310 *tatila* H.-S.  
*caerula* G. & S.

### Myscelia Dbldy.

- 311 *ethusa* Bdv.  
*cyanecula* F. & F.

- 312 *skinneri* Mengel

### Dynamine Hbn.

- 313 *dyonis* Gey.

### Diaethria Billb.

- 314 *clymena* Cram.

### Ageronia Hbn.

- 315 *fornax* Hbn.

- 316 *feronia* L.

### Timetes Bdv.

- 317 *coesia* Godt.  
*zerynthia* Hbn.  
*sylla* Perty

- 318 *chiron* Fabr.  
*marius* Cram.  
*chironias* Hbn.

### Athena Hbn.

- 319 *petreus* Cram.  
‡*peleus* Sulz.  
‡*thetys* Fabr.

- \*320 *pellenis* Godt.

### Basilarchia Scud.

- 321 *arthemis* Dru.  
*lamina* Fabr.

- rufescens* Ckll.  
*form virithemis* Field  
*form albofasciata* Newc.  
*form prosperpina* Edw.  
*cerulea* Ehr.  
*benjamini* Nakahara  
*a rubrofasciata* B. & McD.
- 322 *astyanax* Fabr.  
*ephestion* Stoll.  
*ursula* Fabr.  
*ephestiaena* Hbn.  
*form viridis* Stkr.  
*form purpuratus* Gund.  
*form atlantis* Nakahara  
*form inornata* Nakahara  
*ab. tildeni* Field  
*a arizonensis* Edw.  
*ab. doudoroffi* Gund.
- 323 *weidemeyerii* Edw.  
*ab. nigerrima* Ckll.  
*a sinefascia* Edw.  
*form norm. angustifascia*  
 B. & McD.  
*b nevadae* B. & B.  
*hyb. fridayi* Gund.
- 324 *lorquini* Bdv.  
*form eavesii* Hy. Edw.  
*ab. comstocki* Gund.  
*ab. powelli* Field  
*a burrisonii* Mayn.  
*form maynardi* Field
- 325 *archippus* Cram.  
*disippe* Godt.  
*form advena* Ellsw.  
*cayuga* Nakahara  
*ab. pseudodorippus* Stkr.  
*lanthanis* Cook & Watson  
*ab. nivosus* Gund.  
*hyb. rubidus* Stkr.  
*hyb. arthechippus* Scud.  
*hyb. rubrofasechippus*  
 Gund.  
*hyb. weidechippus* Cross  
*a floridensis* Stkr.  
*eros* Edw.  
*form nig* Stkr.  
*nigricans* Stkr.  
*ab. halli* Cook & Watson

*b obsoleta* Edw.  
*hulstii* Edw.

### Heterochroa Bdv.

- 326 *bredowii* Gey.  
*eulalia* Dbldy. & Hew.  
*a californica* Butl.

### Asterocampa Rob.

- 327 *celtis* Bdv. & Lec.  
*ab. alb* Stkr.  
*ab. inornata* Wolc.  
*a alicia* Edw.  
*b antonia* Edw.  
*c montis* Edw.
- 328 *leilia* Edw.  
*cocles* Lint.
- 329 *clyton* Bdv. & Lec.  
*ocellata* Edw.  
*ab. nig* Stkr.  
*form proserpina* Scud.  
*a flora* Edw.  
*b texana* Skin.  
*c subpallida* B. & McD.

### Smyrna Hbn.

- \*330 *karwinskii* Gey.

### Historis Hbn.

- \*331 *odius* Fabr.  
*orion* Fabr.  
*danae* Cram.
- \*332 *acheronta* Fabr.  
*cadmus* Cram.  
*pherecydes* Cram.

### Anaea Hbn.

- 333 *andria* Scud.  
*ops* Dru.
- 334 *portia* Fabr.
- 335 *aidea* Guer.  
*morrisoni* Holl.

LIBYTHEIDAE

**Libythea** Fabr.

336 *bachmanii* Kirt.

*motya* Bdv. & Lec.

*form larvata* Stkr.

RIODINIDAE

**Apodemia** F. & F.

- 337 *mormo* F. & F.  
*dumeti* Behr  
*mormonia* Bdv.  
*a virgulti* Behr  
*sonorensis* F. & F.  
*cythera* Edw.  
*b mejicanus* Behr  
*duryi* Edw.  
*c deserti* B. & McD.

338 *palmerii* Edw.  
*form marginalis* Skin.  
*a hepburni* G. & S.

339 *multiplaga* Schs.

340 *nais* Edw.

341 *phyciodoides* B. & Benj.

**Emesis** Fabr.

- \*342 *zela* Butl.  
*a ares* Edw.  
*form cleis* Edw.

**Lasaia** Bates

343 *narses* Staud.

**Caria** Hbn.

- \*344 *domitianus* Fabr.  
*a ino* G. & S.  
*melicerta* Schs.

**Calephelis** G. & R.

345 *virginiensis* Guer.  
*pumila* Bdv. & Lec.  
~~†~~*caenius* Auct.  
*louisiana* Holl.

346 *borealis* G. & R.  
*geda* Scud.

347 *muticum* McAlp.

348 *nemesis* Edw.  
*australis* Edw.

349 *guadeloupe* Stkr.

350 *wrighti* Holl.

351 *perditalis* B. & McD.

LYCAENIDAE

THECLINAE

**Habrodais** Scud.

352 *grunus* Bdv.

**Hypaurotis** Scud.

353 *chrysalus* Edw.  
*a citima* Hy. Edw.

**Eumaeus** Hbn.

354 *atala* Poey

355 *minyas* Hbn.  
*toxea* Godt.

**Atlides** Hbn.

356 *halesus* Cram.  
*dolichos* Hbn.  
*juanita* Scud.  
*ab. corcorani* Gund.

**Strymon** Hbn.

\*357 *hugon* Godt.  
*hugo* Dbldy. & Hew.

- 358 jada *Hew.*
- 359 telea *Hew.*
- 360 critola *Hew.*
- 361 martialis *H. S.*
- 362 acis *Dru.*  
    *mars* *Fabr.*
- 363 simaethis *Dru.*  
    *sarita* *Skin.*
- 364 pastor *Butl. & Dru.*
- 365 cecrops *Fabr.*  
    *poeas* *Hbn.*
- 365, 1 maesites *H. S.*
- 366 columella *Fabr.*  
    *eurytulus* *Hbn.*  
    *istapa* *Reak.*  
    *salona* *Hew.*  
    *modesta* *Mayn.*  
    *ocellifera* *Grt.*
- 367 laceyi *B. & McD.*
- 368 clytie *Edw.*  
    *maevia* *G. & S.*
- 369 azia *Hew.*
- 370 leda *Edw.*  
    *a ines* *Edw.*
- 371 avalona *Wgt.*
- 372 m-album *Bdv. & Lec.*  
    *psyche* *Bdv. & Lec.*
- 373 melinus *Hbn.*  
    *hyperici* *Bdv. & Lec.*  
    *humuli* *Harr.*  
    *form youngi* *Field*  
    *ab. meinersi* *Gund.*  
    *a pudica* *Hy. Edw.*  
    *b atrofasciata* *McD.*  
    *c setonia* *McD.*
- 374 favonius *A. & S.*
- 375 ontario *Edw.*
- 376 autolytus *Edw.*  
    *a ilavia* *Beut.*  
    *mirabelle* *Barnes*
- 377 polingi *B. & B.*
- 378 alcestis *Edw.*
- 379 oslari *Dyar*
- 380 titus *Fabr.*  
    *mopsus* *Hbn.*  
    *a immaculosus* *Comst.*  
    *b watsoni* *B. & B.*
- 381 acadica *Edw.*  
    *souhegon* *Whit.*  
    *ab. muskoka* *Wats. & Comst.*  
    *ab. swetti* *Wats. & Comst.*  
    *a coolinensis* *Wats. & Comst.*  
    *b montanensis* *Wats. & Comst.*
- 382 californica *Edw.*  
    *borus* *Bdv.*  
    *cygnus* *Edw.*
- 383 dryope *Edw.*
- 384 sylvinus *Bdv.*  
    *a itys* *Edw.*  
    *b putnami* *Hy. Edw.*  
    *c desertorum* *Grin.*
- 385 edwardsii *Saund.*  
    *fabricii* *Kby.*
- 386 calanus *Hbn.*  
    *wittfeldii* *Edw.*
- 387 falacer *Godt.*  
    *lorata* *G. & R.*  
    *inorata* *G. & R.*
- 388 heathii *Fletch.*
- 389 liparops *Bdv. & Lec.*  
    *a strigosa* *Harr.*  
    *ab. pruina* *Scud.*
- 390 auretteorum *Bdv.*  
    *tetra* *Edw.*  
    *tacita* *Hy. Edw.*  
    *a spadix* *Hy. Edw.*
- 391 adenostomatis *Hy. Edw.*
- 392 saepium *Bdv.*  
    *form fulvescens* *Hy. Edw.*  
    *form chlorophora* *Wats. & Comst.*  
    *form provo* *Wats. & Comst.*

393 *chalcis* Edw.

### **Callipsyche** Scud.

- 394 *behrii* Edw.  
*kali* Stkr.  
*ab. nigroinita* Gund.

### **Satyrium** Scud.

- 395 *fuliginosa* Edw.  
*suasa* Bdv.  
*ab. immaculata* Gund.  
*α semiluna* Klots

### **Mitoura** Scud.

- 396 *spinetorum* Hew.  
*ninus* Edw.  
*cuyamaca* Wgt.
- 397 *johnsoni* Skin.
- 398 *nelsoni* Bdv.  
*ab. exoleta* Hy. Edw.  
*α muii* Hy. Edw.
- 399 *siva* Edw.  
*rhodope* G. & S.  
*α juniperaria* Comst.
- 400 *xami* Reak.  
*blenina* Hew.
- 401 *damon* Cram.  
*gryneus* Hbn.  
*damastus* Godt.  
*auburniana* Harr.  
*form smilacis* Bdv. & Lec.  
*patersonia* Brehme  
*α castalis* Edw.  
*discoidalis* Skin.  
*form brehmei* B. & B.
- 402 *loki* Skin.

### **Incisalia** Scud.

- 403 *augustus* Kby.  
*augustinus* West.  
*croesioides* Scud.

404 *iroides* Bdv.  
*ab. immaculata* Cockle

405 *irus* Godt.  
*arsace* Bdv. & Lec.  
*ab. balteata* Scud.

406 *hadros* Cook & Wats.

407 *henrici* G. & R.  
*α solatus* Cook & Wats.

408 *mossii* Hy. Edw.  
*α schryveri* Cross

409 *polios* Cook & Wats  
*ab. davisii* Wats. & Comst.

410 *fotis* Stkr.

411 *lanoraieensis* Shep.

412 *eryphon* Bdv.

413 *niphon* Hbn.

### **Callophrys** Billb.

- 414 *dumetorum* Bdv.  
*viridis* Edw.  
*α perplexa* B. & B.
- 415 *affinis* Edw.
- 416 *sheridani* Edw.  
*α neoperplexa* B. & B.
- 417 *apama* Edw.  
*α homoperplexa* B. & B.

### **Erora** Scud.

- 418 *laeta* Edw.  
♀ *clothilde* Edw.

### SPALGINAE

### **Feniseca** Grt.

- 419 *tarquinius* Fabr.  
*crataegi* Bdv. & Lec.  
*porsenna* Scud.  
*ab. suffusa* Dean  
*α nova-scotiae* McD.

LYCAENINAE

**Tharsalea** Scud.

- 420 *arota* Bdv.  
*a nubila* Comst.  
 421 *virginiensis* Edw.

**Lycaena** Fabr.

- 422 *gorgon* Bdv.  
 423 *heteronea* Bdv.  
*ab. coloradensis* Gund.  
*a clara* Hy. Edw.  
*b gravenotata* Klots  
*c klotsi* Field  
 424 *thoe* Guer.  
*ab. wyatti* Gund.  
*ab. wormsbacheri* Gund.  
 425 *hermes* Edw.  
*del-sud* Wgt.  
 426 *xanthoides* Bdv.  
*form luctuosa* Wats. &  
 Comst.  
 427 *dione* Scud.  
*ab. gibboni* Gund.  
 428 *editha* Mead.  
*ab. vanduzeei* Gund.  
*a montana* Field  
*ab. ♀ meadi* Field  
 429 *rubidus* Behr  
*a sirius* Edw.  
 430 *mariposa* Reak.  
*zeroe* Bdv.  
*a charlottensis* Holl.  
 431 *nivalis* Bdv.  
*ianthe* Edw.  
 432 *helloides* Bdv.  
*castro* Reak.  
*ab. gunderi* Rudk.  
*ab. williamsi* Gund.  
*ab. sternitzkyi* Gund.  
*a florus* Edw.

*form ♀ hulbirti* Field  
*form ♀ sternitzkyi* Field

- 433 *dorcas* Kby.  
*anthelle* Scud.  
 434 *epixanthe* Bdv. & Lec.  
*hypoxanthe* Kby.  
*a amicetus* Scud.  
*phaedrus* Hall  
 435 *hypophlaeas* Bdv.  
*americana* Harr.  
*bacchus* Scud.  
*ab. octomaculata* Dean  
*ab. banksi* Wats. & Comst.  
*ab. fulliolus* Hlst.  
*ab. fasciata* Stkr.  
*ab. obliterated* Scud.  
*caeca* Reiff.  
*ab. fulvus* Rum.  
*ab. neu* Rum.  
*a arethusa* Dod  
*b feildeni* McLach.  
 436 *cupreus* Edw.  
*ab. maculinita* Gund.  
 437 *snowi* Edw.  
*ab. macdunnoughi* Gund.

PLEBEIINAE

**Leptotes** Scud.

- \*438 *theonus* Luc.  
*a floridensis* Morr.  
*striata* Edw.  
 439 *marina* Reak.  
*form ♀ reakirti* Field  
*ab. violacea* Gund.  
*ab. burdicki* Henne

**Brephidium** Scud.

- 440 *exilis* Bdv.  
*fea* Edw.  
*ab. coolidgei* Gund.  
 441 *isophthalma* H. S.  
*pseudofea* Morr.



## Hemiargus Hbn.

- 442 *catilina* Fabr.  
443 *hanno* Stoll  
    *antibubastus* Hbn.  
    *pseudoptiletes* Bdv. & Lec.  
444 *gyas* Edw.  
    *astragala* Wgt.  
    *florencia* Clem.  
    *a zachaeina* Butl. & Dru.  
445 *cyna* Edw.  
    *mela* Stkr.  
446 *isola* Reak.  
    *zachaeina* Butl. & Dru. (♀)  
    *alce* Edw.

## Everes Hbn.

- 447 *comyntas* Godt.  
    *sissona* Wgt.  
    *ab. watermani* Nakahara  
    *a herrii* Grin.  
    *ab. arizonensis* Gund.  
    *ab. jemezensis* Gund.  
448 *amyntula* Bdv.

## Plebeius Kluk

- 449 *scudderii* Edw.  
    *a aster* Edw.  
    *b kodiak* Edw.  
    *c annetta* Edw.  
450 *melissa* Edw.  
    *ab. inyoensis* Gund.  
    *a lotis* Lint.  
451 *anna* Edw.  
    *cajona* Reak.  
    *philemon* Bdv.  
    *ricei* Cross  
    *ab. argyrotoxa* Behr  
452 *aquilo* Bdv.  
    *franklinii* Curt.  
    *suttoni* Holl.  
    *ab. kohlsaati* Gund.

- a rustica* Edw.  
*b podarce* F. & F.  
    *tehama* Reak.  
    *cilla* Behr  
    *nestos* Bdv.  
*c megalo* McD.  
*d bryanti* Leuss.  
453 *saepiolus* Bdv.  
    *form rufescens* Bdv.  
    *form alt. aehaja* Behr  
    *ab. boharti* Gund.  
    *ab. leussleri* Gund.  
*a hilda* Grin.  
    *ab. garthi* Gund.  
*b insulanus* Blkmre.  
*c amica* Edw.  
\*454 *optilete* Knoch  
    *a yukona* Holl.  
455 *icarioides* Bdv.  
    *phileros* Bdv.  
    *fulla* Edw.  
    *?mintha* Edw.  
    ♀ *maricopa* Reak. (nec.  
    B. & B.)  
    *ab. daedalus* Behr  
    *ab. spinimaculata* Gund.  
*a helios* Edw.  
*b evius* Bdv.  
*c ardea* Edw.  
*d lycea* Edw.  
    *rapahoe* Reak.  
*e pembina* Edw.  
*f blackmorei* B. & McD.  
*g montis* Blkmre.  
*h moroensis* Stern.  
*i missionensis* Hov.  
456 *pardalis* Behr  
    *erymus* Bdv.  
    *ab. windi* Gund.  
    *a fenderi* Macy  
457 *pheres* Bdv.  
    *ab. orcus* Edw.  
458 *shasta* Edw.  
    *zelmira* F. & F.  
    *calcas* Behr  
    *nivium* Bdv.

- a comstocki* Fox  
*b minnehaha* Scud.  
 459 *acmon* West. & Hew.  
     *antaegon* Bdv.  
     *ab. kelseyi* Wgt.  
*a cottlei* Grin.  
     *ab. labecula* Wats. & Comst.  
 460 *lupini* Bdv.  
     *ab. immaculata* Cherm.  
 461 *monticola* Clem.  
     *ab. malcolmi* Gund.  
     *ab. pallida* Gund.  
     *ab. montanus* Gund.  
     *ab. angelus* Gund.  
 462 *chlorina* Skin.  
     *form ♂ carolyna* Comst.  
 463 *emigdionis* Grin.  
     *melimona* Wgt.  
 464 *neurona* Skin.

### Philotes Scud.

- 465 *battoides* Behr  
     *a oregonensis* B. & McD.  
     *b bernardino* B. & McD.  
     *ab. baldyensis* Gund.  
 466 *glaucon* Edw.  
     *a intermedia* B. & McD.  
     *ab. malcolmi* Gund.  
     *b centralis* B. & McD.  
 467 *enoptes* Bdv.  
     *a ancilla* B. & McD.  
     *b dammersi* Comst. & Henne  
     *c mohave* Wats. & Comst.  
 468 *rita* B. & McD.  
 469 *spaldingi* B. & McD.  
 470 *speciosa* Hy. Edw.  
 471 *sonorensis* F. & F.  
     *regia* Bdv.  
     *ab. sonoralba* Wats. &  
         Comst.  
     *form comstocki* Gund.

### Phaedrotes Scud.

- 472 *piasus* Bdv.  
     *sagittigera* Feld.  
     *viaca* Edw.  
     †*lorquini* Behr  
*a catalina* Reak.  
     *rhaea* Bdv.  
     *ab. gorgonioi* Gund.  
*b daunia* Edw.

### Glaucopsyche Scud.

- 473 *lygdamus* Dbldy.  
*a couperi* Grt.  
     ♀ *afra* Edw.  
     *ab. macdunnoughi* Gund.  
     *ab. leussleri* Gund.  
*b oro* Scud.  
*c behrii* Edw.  
     *ab. sternitzkyi* Gund.  
*d columbia* Skin.  
*e australis* Grin.  
     *ab. sinepuncta* Comst.  
*f arizonensis* McD.  
 474 *xerces* Bdv.  
     *form mertila* Edw.  
     *ab. huguenini* Gund.  
     *ab. barnesi* Gund.  
     *form antiacis* Bdv.  
     *intermedia* Cherm.  
     *form polyphemus* Bdv.

### Lycaenopsis F. & F.

- 475 *pseudargiolus* Bdv. & Lec.  
     *violacea* Edw.  
     *form ♂ nig* Stkr.  
     *nigra* Edw.  
     *form ♀ intermedia* Stkr.  
*gen. aest. neglecta* Edw.  
     *ab. obsoleta-lunulata* Tutt  
*gen. aest. neglecta-major*  
     Tutt  
*a lucia* Kby.  
     *ab. brunnea* Tutt  
     *ab. fumida* Scud.  
     *form marginata* Edw.

*ab. pseudora* Scud.  
*ab. subtusjuncta* Tutt  
*ab. inaequalis* Tutt  
*b argentata* Fletch.  
*c nigrescens* Fletch.  
*form quesnelii* Cockle

*maculata-suffusa* Cockle  
*d cinerea* Edw.  
*gen. aest. arizonensis* Edw.  
*e echo* Edw.  
*ab. nunenmacheri* Strd.  
*f gozora* Bdv.

## Superfamily **HESPERIOIDEA**

### **HESPERIDAE**

#### **PYRRHOPYGINAE**

##### **Apyrrothrix** Lind.

\*476 *araxes* Hew.  
*cyrillus* Ploetz.  
*a arizonae* G. & S.

#### **PYRGINAE**

##### **Phocides** Hbn.

477 *batabano* Luc.  
*macinus* H.-S.  
*okeechobee* Worth.  
478 *lilea* Reak.  
*albicilla* H.-S.  
*socius* Butl. & Dru.  
*sanguinea* Scud.  
*decolor* Mab.  
479 *urania* West. & Hew.  
*texana* Scud.

##### **Nascus** Wats.

480 *hesus* West. & Hew.

##### **Polygonus** Hbn.

481 *amyntas* Fabr.  
*lividus* Hbn.  
*savigny* Latr.  
*a arizonensis* Skin.

##### **Proteides** Hbn.

482 *idas* Cram.  
*mercurius* Fabr.

##### **Epargyreus** Hbn.

483 *zestos* Gey.  
*oberon* Wörth.  
484 *tityrus* Fabr.  
*clarus* Cram.  
*ab. obliteratedus* Scud.  
*ab. smythi* Will.  
485 *exadeus* Cram.

##### **Urbanus** Hbn.

486 *proteus* L.  
*ab. proteoides* Ploetz  
\*487 *dorantes* Stoll.  
*amisus* Hew.  
*protillus* H.-S.  
*a rauterbergi* Skin.  
488 *simplicius* Stoll.  
\*489 *eurycles* Latr.

##### **Chioides** Lind.

490 *albofasciatus* Hew.  
491 *zilpa* Butl.

##### **Codattractus** Lind.

492 *alcaeus* Hew.  
\*493 *melon* G. & S.  
*a arizonensis* Skin.

##### **Telegonus** Hbn.

494 *hahneli* Staud.

**Zestusa** Lind.495 *dorus* Edw.**Achalarus** Scud.496 *lycidas* A. & S.  
*lyciades* Gey.  
*hedysarum* Scud.497 *casica* H.-S.  
*epigena* Butl.  
*orestes* Edw.\*498 *albociliatus* Mab.499 *coyote* Skin.**Cecropterus** H.-S.500 *cellus* Bdv. & Lec.  
*festus* Gey.  
*ab. aereofuscus* Gund.  
*ab. leilae* Clk.501 *pseudocellus* Cool. & Clem.**Thorybes** Scud.502 *drusius* Edw.503 *bathyllus* A. & S.  
*?daunus* Cram.504 *confusis* Bell505 *pylades* Scud.  
*ab. immaculata* Skin.506 *diversus* Bell507 *nevada* Scud.  
*aemilea* Skin.508 *mexicana* H.-S.  
*ananius* Ploetz**Cabares** G. & S.509 *potrillo* Luc.**Cogia** Butl.510 *calchas* H.-S.  
*terranea* Butl.511 *outis* Skin.512 *hippalus* Edw.  
*gila* Ploetz.**Caicella** Hem.‡*Phoedinus* G. & S.513 *mysie* Dyar514 *caicus* H.-S.  
*schaefferi* Ploetz  
*moschus* Edw.**Pyrgus** Hbn.515 *centaureae* Ramb.  
*wyandot* Edw.  
*a freija* Warr.516 *ruralis* Bdv.  
*caespitalis* Bdv.  
*ricaria* Edw.  
*petreius* Edw.517 *xanthus* Edw.  
*macdunnoughi* Oberth.518 *scriptura* Bdv.519 *syrichtus* Fabr.  
*form montivagus* Reak.  
*fumosa* Rev.520 *philetas* Edw.521 *communis* Grt.  
‡*tessellata* Scud.  
*albovittata* Grt.  
*a albescens* Ploetz  
*occidentalis* Skin.  
*ab. skinneri* Gund.**Heliopetes** Billb.522 *domicella* Erich.  
*nearchus* Edw.  
*aconita* Ploetz523 *ericetorum* Bdv.  
*alba* Edw.524 *laviana* Hew.  
*pastor* R. Feld.  
*leca* Butl.

- 525 *macaira* *Reak.*  
*oceanus* Edw.  
*locutia* Hew.  
*a nivella* *Mab.*  
‡*nivea* Scud.

- brunnea* H.-S.  
*electra* Lint.

### **Antigonus** Hbn.

- 526 *pulverulenta* *Feld.*  
*zampa* Edw.

### **Celotes** G. & S.

- 527 *nessus* *Edw.*  
*notabilis* *Stkr.*  
*radiatus* *Ploetz*

### **Pholisora** Scud.

- 528 *alpheus* *Edw.*  
*oricus* *Edw.*  
*arizonensis* *Mab. & Boul.*
- 529 *libya* *Scud.*
- 530 *lena* *Edw.*
- 531 *catullus* *Fabr.*
- 532 *mejicanus* *Reak.*
- 533 *ceos* *Edw.*
- 534 *hayhurstii* *Edw.*
- 535 *mazans* *Reak.*  
*ascalaphus* *Staud.*
- \*536 *brennus* *G. & S.*

### **Achlyodes** Hbn.

- 537 *thraso* *Hbn.*  
*tamenund* *Edw.*

### **Xenophanes** G. & S.

- 538 *tryxus* *Cram.*

### **Ephyriades** Hbn.

- 539 *zephodes* *Hbn.*

### **Chiomara** G. & S.

- 540 *asychis* *Cram.*

### **Erynnis** Schr.

- 541 *icelus* *Scud. & Burg.*  
*bautista* *Ploetz*  
*hamamaelidis* *Scud.*
- 542 *brizo* *Bdv.*  
*a somnus* *Lint.*
- 543 *burgessi* *Skin.*
- 544 *lacustra* *Wgt.*  
*callidus* *Grin.*
- 545 *gesta* *H.-S.*  
*invisus* *Butl. & Dru.*  
*llano* *Dodge*
- 546 *persius* *Scud.*  
*a pernigra* *Grin.*  
*b avinoffi* *Holl.*
- 547 *lucilius* *Scud. & Burg.*
- 548 *afranins* *Lint.*
- 549 *callidus* *Grin.*  
*lilius* *Dyar*
- 550 *martialis* *Scud.*  
*ab. ansonius* *Lint.*
- 551 *juvenalis* *Fabr.*  
*juvenis* *Hbn.*  
*costalis* *West. & Hew.*  
*ennius* *Scud. & Burg.*  
*plautus* *Scud. & Burg.*
- 552 *propertius* *Scud. & Burg.*  
*tibullus* *Scud. & Burg.*  
*a borealis* *Cary*
- 553 *meridianns* *Bell*
- 554 *horatius* *Scud. & Burg.*  
*virgilius* *Scud. & Burg.*  
*petronius* *Lint.*

555 zarucco *Luc.*  
    *terentius* Scud. & Burg.  
    *ovidius* Scud. & Burg.  
    *naevius* Lint.

556 pacuvius *Lint.*

557 scudderi *Skin.*

558 clitus *Edw.*  
    *maestus* G. & S.

559 tristis *Bdv.*  
    *form tatus* *Edw.*

560 funeralis *Scud. & Burg.*

### **Timochares** G. & S.

561 ruptifasciatus *Ploetz*

### **Grais** G. & S.

562 stigmaticus *Mab.*  
    *fumosus* *Ploetz*

### HESPERIINAE

### **Carterocephalus** *Led.*

563 palaemon *Pall.*  
    *mandan* *Edw.*  
    *mesapano* *Scud.*  
    *skada* *Edw.*

### **Butleria** *Kby.*

564 pirus *Edw.*  
    *a semicaeca* *Mab. & Boul.*

565 microsticta *G. & S.*

566 polingii *Barnes*

### **Ancyloxypha** *Feld.*

567 numitor *Fabr.*  
    *puer* *Hbn.*  
    *marginatus* *Harr.*  
    *form longleyi* *French*

568 arene *Edw.*  
    *myrtis* *Edw.*  
    *leporina* *Ploetz*

### **Oarisma** *Scud.*

569 garita *Reak.*  
    *hylax* *Edw.*

570 edwardsii *Barnes*

571 powesheik *Park.*

### **Adopaea** *Billb.*

572 lineola *Ochs.*

### **Copaeodes** *Edw.*

573 aurantiaca *Hew.*  
    *vaco* *Edw.*  
    *proeris* *Edw. (♂)*  
    *macra* *Ploetz*  
    *candida* *Wgt.*

574 minima *Edw.*  
    *procris* *Edw. (♀)*  
    *rayata* *B. & McD.*

### **Pseudocopaeodes** *Skin. & Wms.*

575 eunus *Edw.*  
    *wrightii* *Edw.*

### **Yvretta** *Hem.*

‡*Chaerephon* *G. & S.*

576 rhesus *Edw.*

577 carus *Edw.*

578 simius *Edw.*

### **Hesperia** *Fabr.*

579 uncas *Edw.*  
    *ridingsii* *Reak.*  
    *axius* *Ploetz*  
    *form lasus* *Edw.*

- 580 *licinus* *Edw.*  
 581 *metea* *Scud.*  
 582 *columbia* *Scud.*  
     *california* *Wgt.*  
     *erynnioides* *Dyar*  
 583 *nevada* *Scud.*  
 584 *comma* *Linn.*  
     *a colorado* *Scud.*  
     *b manitoba* *Scud.*  
     *laurentina* *Lym.*  
     *c idaho* *Edw.*  
     *d assiniboia* *Lym.*  
 585 *oregonia* *Edw.*  
 586 *lindseyi* *Holl.*  
 587 *dodgei* *Bell*  
 588 *juba* *Scud.*  
     *ab. ogdenensis* *Holl.*  
 589 *woodgatei* *Wms.*  
 590 *viridis* *Edw.*  
 591 *leonardus* *Harr.*  
 592 *cabelus* *Edw.*  
 593 *yosemite* *Leuss.*  
 594 *harpalus* *Edw.*  
 595 *attalus* *Edw.*  
     *seminole* *Scud.*  
     *quaiapen* *Scud.*  
     *slossonae* *Skin.*  
 596 *meskei* *Edw.*  
     *straton* *Edw.*  
 597 *ottoe* *Edw.*  
     *form pawnee* *Dodge*  
     *form ogallala* *Leuss.*  
     *a montana* *Skin.*  
 598 *sassacus* *Harr.*  
     *a manitoboides* *Fletch.*  
 599 *dacotae* *Skin.*  
 600 *horus* *Edw.*

## **Hylephila** *Billb.*

- 601 *phylaeus* *Dru.*  
     *bucephalus* *Steph.*

## **Atalopedes** *Scud.*

- 602 *campestris* *Bdv.*  
     *sylvanoides* *Bdv.* (♀)  
     *huron* *Edw.*

## **Ochlodes** *Scud.*

- 603 *morrisoni* *Edw.*  
 604 *sylvanoides* *Bdv.*  
     *pratincola* *Bdv.* (♀)  
     *francisca* *Ploetz*  
     *a napa* *Edw.*  
 605 *nemorum* *Bdv.*  
     *pratincola* *Bdv.*  
 606 *agricola* *Bdv.*  
     *yreka* *Edw.*  
     *verus* *Edw.*  
     *milo* *Edw.*  
 607 *snowi* *Edw.*  
 608 *yuma* *Edw.*  
     *scudderi* *Skin.*

## **Polites** *Scud.*

- 609 *verna* *Edw.*  
     *pottawattomie* *Worth.*  
 610 *manataaqua* *Harr.*  
     *a rhena* *Edw.*  
     *alcina* *Skin.*  
 611 *themistocles* *Latr.*  
     ‡*taumas* *Fabr.*  
     ‡*thaumas* *Fabr.*  
     ‡ ♀ *phocion* *Fabr.*  
     *cernes* *Bdv. & Lec.*  
     *ahaton* *Harr.*  
 612 *baracoa* *Luc.*  
     *amadis* *H.-S.*  
     *myus* *French*

613 mardon *Edw.*  
614 peckius *Kby.*  
    *coras* *Auct.*  
    ? *aesculapius* *Fabr.*  
    *wamsutta* *Harr.*  
    *enys* *Scud.*

615 sabuleti *Bdv.*  
    *genoa* *Ploetz*  
    *chusca* *Edw.*  
    *comstocki* *Gund.*  
    *a tecumseh* *Grin.*  
    *chispa* *Wgt.*

616 draco *Edw.*

617 sonora *Scud.*  
    *sis* *Edw.*  
    *a utahensis* *Skin.*

618 mystic *Scud.*  
    *ab. weetamo* *Scud.*  
    *ab. nubs* *Scud.*  
    *a dacotah* *Edw.*  
    *pallida* *Skin.*

619 brettus *Bdv. & Lec.*  
    *wingina* *Scud.*  
    *unna* *Ploetz*  
    *a brettoides* *Edw.*  
    *clara* *Ploetz*

620 vibex *Geyer*  
    *praeceps* *Scud.*  
    *golenia* *Moesch.*  
    *stigma* *Skin.*

### Catia G. & S.

621 otho *A. & S.*  
    *drury* *Latr.*  
    *pustula* *Gey.*  
    *a egeremet* *Scud.*  
    *ursa* *Worth.*  
    *cinna* *Ploetz*  
    *aetna* *Scud.*

### Poanes Scud.

622 viator *Edw.*  
623 massasoit *Scud.*  
    *form suffusa* *Laur.*  
    *a hughi* *Clark*

624 hobomok *Harr.*  
    *ab. pallida* *Wats.*  
    *ab. alfaratta* *Holl.*  
    *form ♀ pocahontas* *Scud.*  
    *quadaquina* *Scud.*  
    *ab. friedlei* *Wats.*

625 zabulon *Bdv. & Lec.*

626 taxiles *Edw.*

627 melane *Edw.*

628 aaroni *Skin.*  
    *a howardi* *Skin.*

629 yehl *Skin.*

630 radians *Luc.*  
    *streckeri* *Skin.*

631 haitensis *Skin.*

### Problema Skin. & Wms.

632 byssus *Edw.*  
    *kumskaka* *Scud.*

633 bulenta *Bdv. & Lec.*

### Atrytone Scud.

634 arogos *Bdv. & Lec.*  
    *iowa* *Scud.*  
    *mutius* *Ploetz*

635 logan *Edw.*  
    ♂ *dclaware* *Edw.*  
    *a lagus* *Edw.*

636 arpa *Bdv. & Lec.*

637 palatka *Edw.*  
    *floridensis* *Ploetz*

638 dion *Edw.*  
    *a alabamae* *Lind.*

639 dukesi *Lind.*

640 conspicua *Edw.*  
    *pontiac* *Edw.*  
    *orono* *Scud.*

641 bimacula *G. & R.*  
    *acanootus* *Scud.*



*illinois* Dodge  
*ab. contradicta* Leuss.

- 642 *ruricola* Bdv.  
*vestris* Bdv.  
*metacomet* Harr.  
*rurea* Edw.  
*kiowah* Reak.  
*osyka* Edw.  
*osceola* Lint.  
*californica* Mab.  
*ab. ♀ immaculatus* Wms.

### **Atrytonopsis** G. & S.

- 643 *ioammi* Whit.  
*regulus* Edw.  
*apostologica* Strd.  
644 *hianna* Scud.  
*grotei* Ploetz  
645 *lunus* Edw.  
646 *deva* Edw.  
647 *vierecki* Skin.  
648 *pittacus* Edw.  
649 *python* Edw.  
*a margarita* Skin.  
650 *cestus* Edw.  
651 *edwardsi* B. & McD.  
*ab. polingi* Gund.

### **Oligoria** Scud.

- 652 *maculata* Edw.  
*norus* Ploetz

### **Lerema** Scud.

- 653 *accius* A. & S.  
*monoco* Scud.  
*punctella* G. & R.  
*nortonii* Edw.

### **Phemiades** Hbn.

- 654 *antiqua* H.-S.  
*jamaicensis* Schs.

### **Amblyscirtes** Scud.

- 655 *exotera* H.-S.  
*nanno* Edw.  
656 *aenus* Edw.  
657 *texanae* Bell  
658 *cassus* Edw.  
659 *celia* Skin.  
660 *vialis* Edw.  
661 *hegon* Scud.  
*samoset* Scud.  
*nemoris* Edw.  
662 *nereus* Edw.  
663 *alternata* G. & R.  
*meridionalis* Dyar  
664 *nysa* Edw.  
*similis* Stkr.  
665 *eos* Edw.  
*comus* Edw.  
*nilus* Edw.  
*quinquemacula* Skin.  
666 *textor* Hbn.  
*oneka* Scud.  
*wakulla* Edw.  
667 *carolina* Skin.  
*a reversa* Jones  
668 *bellus* Edw.  
669 *phylace* Edw.  
670 *oslari* Skin.

### **Lerodea** Scud.

- 671 *l'herminieri* Godt.  
*fusca* G. & R.  
672 *neamathla* Skin. & Wms.  
673 *arabus* Edw.  
674 *eufala* Edw.  
*floridae* Mab.  
*dispersus* Gundl.  
\*675 *tripunctus* H.-S.

**Thespieus** G. & S.676 *macareus* H.-S.**Calpodes** Hbn.677 *ethlius* Cram.  
*chemnis* Fabr.  
*olynthus* Bdv. & Lec.**Panoquina** Hem.‡*Prenes* Scud.678 *sylvicola* H.-S.679 *nyctelius* Latr.  
*ares* Feld.  
‡*coscinia* Auct.680 *panoquin* Scud.  
*ophis* Edw.  
*cochles* Scud.  
*wimico* Godm.681 *panoquinoides* Skin.682 *errans* Skin.683 *ocola* Edw.**MEGATHYMIDAE****Megathymus** Scud.684 *yuccae* Bdv. & Lec.  
*a coloradensis* Riley  
*b navajo* Skin.685 *ursus* Poling686 *cofaqui* Stkr.687 *streckeri* Skin.  
*a texana* B. & McD.688 *leussleri* Holl.689 *albobincta* Holl.690 *smithi* Druce691 *neumoegeni* Edw.  
*aryxna* Dyar  
*a stephensi* Skin.692 *polingi* Skin.  
*form mariae* B. & B.Superfamily **SPHINGOIDEA****SPHINGIDAE****ACHERONTIINAE****Herse** Oken693 *cingulata* Fabr.  
*affinis* Goeze  
*pungens* Esch.  
*druracii* Don.  
*ab. decolora* Hy. Edw.695 *duponchel* Poey  
*duponchelii* Luc.  
*godartii* Bdv.  
*rivularis* Butl.  
*affinis* Roths.**Cocytius** Hbn.\*694 *antaeus* Dru.  
*jatrophae* Fabr.  
*a hydaspus* Cram.  
*medor* Stoll  
*anonae* Shaw  
*tapayusa* Moore**Phlegethontius** Hbn.696 *sexta* Joh.  
*carolina* L.  
*nicotianae* Men.  
*lycopersici* Bdv.  
697 *quinquemaculata* Haw.  
*cecleus* Hbn.  
*ab. wirti* Schaus

- 698 *rustica* Fabr.  
       *chionanthi* A. & S.
- \*699 *brontes* Dru.  
       *pamphilius* Stoll.  
       *collaris* Wlk.  
       *a cubensis* Grt.
- 700 *muscosa* R. & J.
- 701 *florestan* Stoll.  
       *brevimargo* Butl.

### **Chlaenogramma** Sm.

- 702 *jasminearum* Guer.  
       *rotundata* Roths.

### **Dolba** Wlk.

- 703 *hylaeus* Dru.  
       *a prini* A. & S.  
       *floridensis* Clark

### **Dolbogene** R. & J.

- 704 *hartwegii* Butl.

### **Isogramma** R. & J.

- 705 *hageni* Grt.

### **Ceratomia** Harr.

- 706 *amyntor* Hbn.  
       *quadricornis* Harr.  
       *ulmi* Bdv.
- 707 *undulosa* Wlk.  
       *repentinus* Clem.  
       *a polingi* Clark  
       *b borealis* Clark
- 708 *catalpae* Bdv.

### **Isoparce** R. & J.

- 709 *cupressi* Bdv.

### **Dictyosoma** R. & J.

- 710 *elsa* Stkr.

### **Atreides** Holl.

- 711 *plebeia* Fabr.

### **Sphinx** L.

- 712 *lugens* Wlk.  
       *andromedae* Bdv.
- 713 *eremitus* Hbn.  
       *sordida* Harr.  
       *a mccrearyi* Clark
- 714 *geminus* R. & J.
- 715 *eremitoides* Stkr.
- 716 *separatus* Neum.
- 717 *istar* R. & J.
- 718 *leucophaeatus* Clem.
- 719 *chersis* Hbn.  
       *cinerea* Harr.  
       *a pallescens* R. & J.  
       *b oreodaphne* Hy. Edw.
- 720 *vashti* Stkr.  
       *form albescens* Tepper
- 721 *mordecai* McD.
- 722 *gerhardi* B. & B.
- 723 *libocedrus* Hy. Edw.  
       *a insolita* Lint.
- 724 *perelegans* Hy. Edw.  
       *a vancouverensis* Hy. Edw.  
       *b asellus* R. & J.
- 725 *canadensis* Bdv.  
       *plota* Stkr.
- 726 *franckii* Neum.
- 727 *kalmiae* A. & S.
- 728 *gordius* Cram.  
       *poecila* Steph.  
       *a coxei* Cad.

- b borealis Clark*  
*c campestris McD.*  
*d oslari R. & J.*  
 729 *luscitiosa Clem.*  
     *ab. ♀ una Skin.*  
     *a bombax B. & B.*  
     *b benjamini Clark*  
     ‡*borealis Clark*  
 730 *drupiferarum A. & S.*  
     *a utahensis Hy. Edw.*  
     *b marginalis Clark*  
 731 *dollii Neum.*  
     *a australis Clark*  
     *b coloradus Sm.*  
 732 *sequoiae Bdv.*  
     *a engelhardti Clark*  
 733 *pinastri L.*  
     *asiaticus Butl.*  
     *saniptri Stkr.*

### Lapara Wlk.

- 734 *halicorniae Stkr.*  
 735 *coniferarum A. & S.*  
     *cana Martyn*  
 736 *bombycoides Wlk.*  
     *harrisii Clem.*  
     *ab. pineum Lint.*

### Protambulyx R. & J.

- \*737 *strigilis L.*  
     \**form rubripennis Butl.*  
 738 *carteri R. & J.*

### Smerinthus Latr.

- 739 *jamaicensis Dru.*  
     *ab. clarkii Franck*  
     *ab. tripartitus Grt.*  
     *f. norm. geminatus Say*  
     *ab. flavitincta Nixon*  
     *a gamma Ckll.*  
 740 *cerisyi Kby.*  
     *a astarte Stkr.*

- b ophthalmicus Bdv.*  
     *vancouverensis Butl.*  
*c saliceti Bdv.*  
     *form pallidulus Hy. Edw.*  
     *ab. nigrescens Clark*

### Paonias Hbn.

- 741 *excaecata A. & S.*  
     *pavonina Gey.*  
     *a pecosensis Ckll.*  
     *b borealis Clark*  
 742 *myops A. & S.*  
     *rosacearum Bdv.*  
     *cerasi Bdv.*  
     *sorbi Bdv.*  
     ? *tiliastris Bdv.*  
     *a occidentalis Clark*  
     *b mcrearyi Clark*  
 743 *astylus Dru.*  
     *io Guer.*  
     *integerrima Harr.*

### Cressonia G. & R.

- 744 *juglandis A. & H.*  
     *instabilis Martyn*  
     *robinsonii Butl.*  
     *ab. pallens Stkr.*  
     *ab. hyperbola Slosson*  
     *a alpina Clark*  
     *b manitobae Clark*

### Pachysphinx R. & J.

- 745 *modesta Harr.*  
     *princeps Wlk.*  
     *populicola Bdv.*  
     *cableri Reiz.*  
     *occidentalis Hy. Edw.*  
     *a imperator Stkr.*  
     *form kunzei R. & J.*  
     *b borealis Clark*

### Pseudosphinx Burm.

- 746 *tetrio L.*  
     *hasdrubal Cram.*

*rustica* Sepp.  
*obscura* Butl.

### **Erinnyis** Hbn.

- 747 *alope* Dru.  
    *flavicans* Goeze  
    *fasciata* Swain.  
    *edwardsii* Butl.
- \*748 *lassauxii* Bdv.  
    *a merianae* Grt.  
    *janiphae* Bdv.
- 749 *ello* L.  
    *viridis* Ckll.
- 750 *oenotrus* Stoll  
    *penaeus* Fabr.  
    *picta* Sepp  
    *melancholica* Grt.  
    *piperis* G. & R.  
    *hippotoon* Burm.
- 751 *crameri* Schaus
- 752 *obscura* Fabr.  
    *sthenos* Hbn.  
    *pallida* Grt.  
    *cinerosa* G. & R.  
    *rhaebus* Bdv.
- 753 *domingonis* Butl.  
    *festas* Hy. Edw.
- 754 *guttularis* Wlk.  
    *suillus* Bdv.

### **Phryxus** Hbn.

- 755 *caicus* Cram.

### **Pachylia** Wlk.

- 756 *ficus* L.  
    *crameri* Men.  
    *lyncea* Clem.
- 757 *resumens* Wlk.  
    *inconspicua* Wlk.  
    *versuta* Clem.  
    *tristis* G. & R.

### **Madoryx** Bdv.

- 758 *pseudothyreus* Grt.

### **Calliomma** Wlk.

- 759 *parce* Fabr.  
    *licastus* Stoll  
    *galianna* Burm.

### **Enyo** Hbn.

- 760 *lugubris* L.  
    *fegeus* Cram.  
    *luctuosus* Bdv.
- 761 *ocypete* L.  
    ♀ *camertus* Cram.  
    ♂ *danum* Cram.

### **Cautethia** Grt.

- 762 *grotei* Hy. Edw.

### **Perigonia** H.-S.

- \*763 *lusca* Fabr.  
    *a bahamensis* Clark

### **Aellopos** Hbn.

- \*764 *tantalus* L.  
    *ixion* L.  
    *sisyphus* Burm.  
    *form zonata* Dru.  
    *terpunctata* Goeze  
    *form clavipes* R. & J.
- 765 *titan* Cram.
- 766 *fadus* Cram.  
    *annulosum* Swains.  
    *balteata* Kirt.

### **Hemaris** Dalm.

- 767 *thysbe* Fabr.  
    *pelagus* Cram.  
    *ruficaudis* Kby.

- etolus* Bdv.  
*form cimbiciformis* Steph.  
*floridensis* G. & R.  
*uniformis* G. & R.  
*buffaloensis* G. & R.  
*pyramus* Bdv.  
*form fuscicaudis* Wlk.
- 768 *gracilis* G. & R.
- 769 *senta* Stkr.  
*brucei* French
- 770 *diffinis* Bdv.  
*f. vern. tenuis* Grt.  
*fumosa* Stkr.  
*metathetis* Butl.  
*f. aest. axillaris* G. & R.  
*marginalis* Grt.  
*grotei* Butl.
- a aethra* Stkr.  
*b ariadne* B. & McD.  
*c thetis* Bdv.  
*palpalis* Grt.  
*form cynoglossum* Hy. Edw.  
*d medunnoughi* Clark  
*jordani* B. & B.  
*e rubens* Hy. Edw.

#### PHILAMPELINAE

#### Pholus Hbn.

- 771 *anchemolus* Cram.
- \*772 *satellitica* L.  
*a pandorus* Hbn.  
*ampelophaga* Wlk.  
*b intermedia* Clark
- 773 *achemon* Dru.  
*crantor* Cram.
- 774 *typhon* Klug
- 775 *vitis* L.  
*hornbeckiana* Harr.  
*linnei* G. & R.
- 776 *fasciatus* Sulz.  
*jussieuae* Hbn.  
*strigilis* Vogel
- 777 *labruscae* L.  
*†clotho* Fabr.

#### Ampeloeca R. & J.

- 778 *versicolor* Harr.  
*ab. lutescens* Clark
- 779 *myron* Cram.  
*pampinatrix* A. & S.  
*ab. lutescens* Clark  
*form cnotus* Hbn.  
*a texana* Clark

#### Darapsa Wlk.

- 780 *pholus* Cram.  
*choerilus* Cram.  
*azaleae* A. & S.  
*chlorinda* Martyn  
*a brodiei* Clark

#### Sphecodina Blanch.

- 781 *abbottii* Swains.

#### Deidamia Clem.

- 782 *inscriptum* Harr.

#### Arctonotus Bdv.

- 783 *lucidus* Bdv.  
*a clarki* B. & B.
- 784 *terlootii* Hy. Edw.

#### Amphion Hbn.

- 785 *nessus* Cram.  
*a floridensis* Clark

#### Proserpinus Hbn.

- 786 *gaurae* A. & S.  
*circae* Hy. Edw.
- 787 *deceptiva* B. & B.
- 788 *juanita* Stkr.  
*a oslari* R. & J.
- 789 *clarkiae* Bdv.  
*victoria* Grt.

- 790 *flavofasciata* *Wlk.*  
*a ulalume* *Stkr.*  
*b rachel* *Bruce*
- 791 *vega* *Dyar*

### **Euproserpinus** G. & R.

- 792 *phaeton* G. & R.  
*erato* *Bdv.*
- 793 *euterpe* *Hy. Edw.*

### CHOEROCAMPINAE

### **Xylophanes** Hbn.

- 794 *pluto* *Fabr.*  
*croesus* *Dal.*  
*thorates* *Hbn.*

- 795 *porcus* *Hbn.*
- 796 *falco* *Wlk.*  
*fugax* *Bdv.*  
*mexicana* *Ersch.*
- 797 *tersa* *L.*

### **Celerio** Oken.

- \*798 *gallii* *Rott.*  
*a intermedia* *Kby.*  
*chamaenerii* *Harr.*  
*oxybaphi* *Clem.*  
*canadensis* *Gn.*

- 799 *lineata* *Fabr.*  
*daucus* *Cam.*

## Superfamily SATURNIOIDEA

### SATURNIIDAE

#### **Samia** Hbn.

- \*800 *walkeri* *F. & F.*  
*a advena* *Pack.*  
*form viridis* *Mezg.*  
*ab. bicolorata* *Mezg.*  
*ab. punctata* *Mezg.*  
*ab. fenestrella* *Mezg.*

#### **Rothschildia** Grt.

- 801 *orizaba* *West.*
- 802 *jorulla* *West.*  
*a cinctus* *Tepper*
- 803 *forbesi* *Benj.*  
*form draudti* *Benj.*

#### **Platysamia** Grt.

- 804 *cecropia* *L.*  
*ab. macula* *Reiff*
- 805 *gloveri* *Strk.*  
*a reducta* *Neum.*

- 806 *columbia* *Sm.*  
*a nokomis* *Brodie*  
*b winonah* *Brodie*
- 807 *euryalus* *Bdv.*  
*californica* *Grt.*  
*ceanothi* *Behr*  
*rubra* *N. & D.*  
*ab. parvimacula* *Grt.*  
*a kasloensis* *Ckll.*

#### **Eupackardia** Ckll.

- 808 *calleta* *West.*  
*polyommata* *Tepper*

#### **Callosamia** Pack.

- 809 *promethea* *Dru.*  
*ab. ♀ caeca* *Ckll.*
- 810 *angulifera* *Wlk.*  
*a securifera* *Mass.*  
*carolina* *Jones*  
*ab. aurantiaca* *Igel*

**Actias** Leach

- 811 luna L.  
*ab. rossi* Ross  
*ab. rubrosuffusa* Ckll.  
*form vern. rubromarginata*  
 Davis.  
*a dictynna* Wlk.  
*form vern. mariae* Benj.

**Telea** Hbn.

- 812 polyphemus Cram.  
*polypheme* Hbn.  
*rubra* Dean  
*ab. flava* Grt.  
*ab. fumosus* Wur.  
*a oculea* Neum.  
*aurelia* Dru.  
*b olivacea* Ckll.

**Agapema** N. & D.

- 813 galbina Clem.  
*ab. interrupta* Draudt  
*a anona* Ottol.  
 814 homogena Dyar

**Calosaturnia** Sm.

- 815 mendocino Behrens

**Automeris** Hbn.

- 816 pamina Neum.  
*form aurosea* Neum.  
 817 zephyria Grt.  
*form zephyriata* B. & B.  
 818 io Fabr.  
*corollaria* Perry  
*varia* Wlk.  
*fabricii* Grt.  
*ab. argus* N. & D.  
*ab. caeca* Igel  
*a lutheri* Ckll.  
*†trifolii* Harr.

‡*fuscus* Luther

- b coloradensis* Ckll.  
*c neomexicana* B. & B.  
*d lilith* Stkr.  
*e texana* B. & B.

**Hylesia** Hbn.

- 819 alinda Dru.

**Thauma** Hy. Edw.

- \*820 socialis Feist.  
*angulifera* Wlk.  
*ribesii* Hy. Edw.

**Coloradia** Blake

- 821 davisii B. & B.  
 822 lindseyi B. & B.  
 823 bonniwelli B. & B.  
 824 pandora Blake  
*loiperda* Dyar  
 825 duffneri B. & B.  
 826 chiricahua B. & B.  
 827 doris Barnes  
*lois* Dyar  
 828 luski B. & B.

**Hemileuca** Wlk.

- 829 electra Wgt.  
*ab. rickseckeri* Wats.  
*a clio* B. & McD.  
 830 maia Dru.  
*prosperpina* Fabr.  
*ab. lintneri* Ckll.  
 831 lucina Hy. Edw.  
*ab. obsoleta* Reiff.  
*ab. lutea* Reiff.  
*a latifascia* B. & McD.  
 832 nevadensis Stretch  
*artemis* Pack.  
*a californica* Wgt.



- 833 *juno* Pack.  
*yavapai* Neum.
- 834 *grotei* G. & R.  
*a diana* Pack.
- 835 *neumoegeni* Hy. Edw.
- 836 *burnsi* Wats.  
*ab. ilmae* Wats.  
*ab. nigrovenosa* Wats.  
*ab. conjuncta* Wats.  
*ab. paradoxa* Wats.
- 837 *tricolor* Pack.
- 838 *sororius* Hy. Edw.  
*a hualapai* Neum.
- 839 *oliviae* Ckll.  
*ab. ♂ grisea* Ckll.  
*ab. ♀ suffusa* Ckll.

### **Pseudohazis** G. & R.

- 840 *eglanterina* Bdv.  
*normalis* Dyar  
*form shastaensis* Behrens  
*form denudata* Neum.  
*boisduvali* Oberth.  
*harrisi* Oberth.
- a nuttalli* Stkr.  
*form arizonensis* Stkr.  
*uniformis* Ckll.
- 841 *hera* Harr.  
*pica* Wlk.  
*chrysocarena* Harr.  
*a marcata* Neum.  
*ab. gunderi* Hill

### **CITHERONIIDAE**

#### **Anisota** Hbn.

- 842 *stigma* Fabr.
- 843 *manitobensis* McD.
- 844 *senatoria* A. & S.
- 845 *consularis* Dyar
- 846 *virginiensis* Dru.  
*astymone* Oliv.  
*pellucida* A. & S.
- 847 *oslari* Roths.  
*skinneri* Bied.  
*neomexicana* Brehme
- 848 *rubicunda* Fabr.  
*a alba* Grt.  
*pallida* Bowles

#### **Adelocephala** H.-S.

- 849 *bicolor* Harr.  
*distigma* Walsh  
*form suprema* Neum.  
*form immaculata* Jewett
- 850 *isias* Bdv.
- 851 *hoge* Dru.
- 852 *quadrilineata* G. & R.

- 853 *bisecta* Lint.  
*nebulosa* Neum.
- 854 *albolineata* G. & R.  
*raspa* Grt.
- 855 *heiligbrodti* Harv.  
*a hubbardi* Dyar

#### **Citheronia** Hbn.

- 856 *regalis* Fabr.  
*regia* A. & S.  
*ab. infernalis* Stkr.  
*ab. saengeri* Neum.
- 857 *splendens* Dru.
- 858 *sepulchralis* G. & R.
- 859 *mexicana* G. & R.

#### **Eacles** Hbn.

- 860 *imperialis* Dru.  
*imperatoria* A. & S.  
*ab. punctatissima* Neum.
- a didyma* Beauv.
- b nobilis* Neum.
- c oslari* Roths.

Superfamily **NOCTUOIDEA**

**AMATIDAE**

**Cosmosoma** Hbn.

- 861 *myrodora* Dyar  
862 *teuthras* Wlk.  
*rubrigutta* Skin.

- 872 *packardii* Grt.  
*matthewi* Hy. Edw.  
*a cocklei* Dyar

- 872, 1 *wrightii* Stretch  
*a gravis* Hy. Edw.

**Syntomeida** Harr.

- 863 *ipomoeae* Harr.  
*ferox* Wlk.  
*euterpe* H.-S.  
\*864 *epilais* Wlk.  
*a jucundissima* Dyar  
865 *hampsonii* Barnes  
*befana* Skin.

**Lycomorpha** Harr.

- 873 *grotei* Pack.  
*palmerii* Pack.  
*a pulchra* Dyar  
874 *regulus* Grin.  
875 *fulgens* Hy. Edw.  
*tenuimargo* Holl.  
876 *splendens* B. & McD.  
877 *pholus* Dru.  
*a miniata* Pack.  
878 *desertus* Hy. Edw.

**Pseudocharis** Dru.

- 866 *minima* Grt.

**Didasys** Grt.

- 867 *belae* Grt.

**Horama** Hbn.

- 868 *texana* Grt.

**Ctenucha** Kby.

- 879 *venosa* Wlk.  
880 *cressonana* Grt.  
*form sanguinaria* Stkr.  
*form lutea* Grt.  
881 *brunnea* Stretch  
882 *multifaria* Wlk.  
*form luteoscapus* N. & D.  
883 *rubroscapus* Men.  
*walsinghamii* Hy. Edw.  
*form ochroscapus* G. & R.  
*corvina* Bdv.  
884 *virginica* Charp.  
*latreillana* Kby.

**Eucereon** Hbn.

- 869 *carolina* Hy. Edw.  
*cubensis* Schs.  
*confusum* Roths.

**Lymire** Wlk.

- 870 *edwardsii* Grt.

**Scepsis** Wlk.

- 871 *fulvicollis* Hbn.  
*scmidtaphana* Harr.  
*a pallens* Hy. Edw.

**Dahana** Grt.

- 885 *atripennis* Grt.

## NOLIDAE

### **Celama** Wlk.

- 886 *aphyla* Hamp.  
887 *pustulata* Wlk.  
*nigrofasciata* Zell.  
*obaurata* Morr.  
888 *cilicoides* Grt.  
*a eurypennis* Dyar  
889 *sorghielli* Riley  
*portoricensis* Moesch.  
890 *triquetrana* Fitch  
*trinotata* Wlk.  
*sexmaculata* Grt.  
891 *minna* Butl.  
*hyemalis* Stretch  
892 *ovilla* Grt.  
893 *clethrae* Dyar

### **Nola** Leach

- 894 *apera* Dru.

- involuta* Dyar  
*a exposita* Dyar  
895 *lagunculariae* Dyar  
*obliquata* B. & McD.

### **Nigetia** Wlk.

- 896 *formosalis* Wlk.  
*melanopa* Zell.

### **Sarbena** Wlk.

- 897 *minuscula* Zell.  
*a phylla* Dyar  
*b eucalyptula* Dyar  
898 *minor* Dyar  
899 *extusata* Dyar  
900 *fuscula* Grt.  
901 *dentata* Dyar  
902 *varia* B. & L.  
903 *conspicua* Dyar  
904 *bicrenuscula* Dyar

## ARCTIIDAE

### LITHOSIINAE

### **Lexis** Wallgr.

- 905 *bicolor* Grt.  
*argillacea* Pack.

### **Crambidia** Pack.

- 906 *pallida* Pack.  
907 *lithosioides* Dyar  
908 *uniformis* Dyar  
909 *dusca* B. & McD.  
910 *myrlosea* Dyar  
911 *casta* Pack.  
*candida* Hy. Edw.

- 912 *pura* B. & McD.  
913 *cephalica* G. & R.  
914 *suffusa* B. & McD.  
915 *impura* B. & McD.  
\*916 *alleghehiensis* Holl.

### **Agylla** Wlk.

- 917 *septentrionalis* B. & McD.

### **Pagara** Wlk.

- 918 *simplex* Wlk.  
*murina* Wlk.  
*clarus* G. & R.  
*texana* Frch.

- 919 *fuscipes* Grt.
- Neoplynes** Hamp.
- 920 *eudora* Dyar
- Ptychoglene** F. F. & R.
- 921 *coccinea* Hy. Edw.
- 922 *phrada* Dru.  
*flammans* Dyar
- 923 *sanguineola* Bdv.
- Eudesmia** Hbn.
- 924 *arida* Skin.
- Gnamptonychia** Hamp.
- 925 *ventralis* B. & L.
- Inopsis** F. & F.
- 926 *modulata* Hy. Edw.
- Pygoctenucha** Grt.
- 927 *terminalis* Wlk.  
*harrisii* Bdv.  
*votiva* Hy. Edw.
- 928 *pyrrhoura* Hlst.
- 929 *funerea* Grt.
- Afrida** Moesch.
- 930 *minuta* Dru.
- 931 *ydatodes* Dyar  
*parva* B. & McD.
- Cisthene** Wlk.
- 932 *schwarziorum* Dyar
- 933 *subrufa* B. & McD.
- 934 *tenuifascia* Harv.  
*form mexicana* Draudt  
*form interrupta* Draudt
- 935 *juanita* B. & B.
- 936 *unifascia* G. & R.  
*a kentuckiensis* Dyar  
*b ruptifascia* B. & McD.  
*c flava* Draudt
- 937 *barnesii* Dyar  
*form costimacula* Draudt  
*form flavula* B. & McD.
- 938 *picta* B. & McD.  
*texensis* Draudt
- 939 *perrosea* Dyar
- 940 *angelus* Dyar
- 941 *injecta* Dyar  
*flavicosta* Draudt  
*a gamma* Dyar
- 942 *striata* Ottol.  
*apicipicta* Strand
- 943 *subjecta* Wlk.
- 944 *bellicula* Dyar
- 945 *packardii* Grt.
- 946 *conjuncta* B. & McD.
- 947 *plumbea* Stretch
- 948 *liberomacula* Dyar  
*form basijuncta* B. & McD.
- 949 *nexa* Bdv.  
*grisea* Pack.  
*deserta* F. & F.
- 950 *faustinula* Bdv.  
*form fusca* Stretch
- 951 *dorsimacula* Dyar
- Clemensia** Pack.
- 952 *albata* Pack.  
*albida* Wlk.  
*cana* Wlk.  
*irrorata* Hy. Edw.  
*form umbrata* Pack.

**Palpida** Dyar953 *pallidior* Dyar**Lerina** Wlk.954 *incarnata* Wlk.  
*robinsonii* Bdv.**Bruceia** Neum.955 *pulverina* Neum.956 *hubbardi* Dyar**Haematomis** Hamp.957 *mexicana* Dru.**Hypoprepia** Hbn.958 *miniata* Kby.  
*vittata* Harr.  
*a mississippiensis* B. & B.959 *fucosa* Hbn.  
*tricolor* Fitch  
*form plumbea* Hy. Edw.  
*a subornata* N. & D.  
*inornata* Ottol.  
*form dollii* Dyar960 *cadaverosa* Stkr.961 *inculta* Hy. Edw.

## ARCTIINAE

**Hypocrisias** Hamp.962 *minima* Neum.  
*armillata* Hy. Edw.  
*agelia* Dru.**Aemilia** Kby.\*963 *ambigua* Stkr.  
*bolteri* Hy. Edw.  
*syracosia* Dru.964 *roseata* Wlk.  
*cinnamomea* Bdv.  
*sanguivencosa* Neum.  
*a significans* Hy. Edw.965 *occidentalis* French**Bertholdia** Schaus966 *trigona* Grt.**Neritos** Wlk.\*967 *prophaea* Schaus**Eupseudosoma** Grt.\*968 *involutum* Sepp  
*nivea* H.-S.  
*‡niveum* Grt.  
*bicolor* Roths. (♂)  
*a floridum* Grt.  
*immaculata* Graef**Calidota** Dyar969 *strigosa* Wlk.  
*cubensis* Grt.  
*laqueata* Hy. Edw.970 *muricolor* Dyar**Phaegoptera** H.-S.\*971 *astur* Cram.  
*albicans* Wlk.  
*maculicollis* Wlk.  
*pustulata* Pack.  
*a arizonensis* Roths.  
*fumata* B. & McD.**Hemihyalea** Hamp.972 *splendens* B. & McD.  
*a griseiventris* Roths.973 *labecula* Grt.974 *edwardsii* Pack.

*translucida* Wlk.  
*quercus* Bdv.  
*argillacea* Roths.

### **Halisidota** Hbn.

- 975 *argentata* Pack.  
    *a subalpina* French  
    *b sobrina* Stretch
- 976 *ingens* Hy. Edw.  
    *scapularis* Stretch
- 977 *caryae* Harr.  
    *annulifascia* Wlk.  
    *porphyrea* H.-S.
- 978 *mixta* Neum.  
    *pseudocarye* Roths.
- 979 *pura* Neum.  
    *flavescens* Roths.
- 980 *maculata* Harr.  
    *fulvoflava* Wlk.  
    *guttifera* H.-S.  
    *a angulifera* Wlk.  
    *b alni* Hy. Edw.  
    *texana* Roths.  
    *c agassizii* Pack.  
    *californica* Wlk.  
    *salicis* Grt.  
    *d eureka* Dyar
- 981 *indistincta* B. & McD.
- 982 *cinctipes* Hy. Edw.  
    *carinator* Dyar  
    \**ab. ata* Strand  
    \**ab. meta* Strand
- 983 *davisii* Hy. Edw.
- 984 *tessellaris* A. & S.  
    *tessellata* Guer.  
    *antiphola* Walsh  
    *antipholella* Strand  
    *tessellaroides* Strand
- 985 *harrisii* Walsh
- 986 *oslari* Roths.
- 987 *longa* Grt.

988 *annulosa* Wlk.  
    *niveigutta* Wlk.  
    *numbifacta* Dyar

989 *lurida* Hy. Edw.  
    *a otho* Barnes

### **Cycnia** Hbn.

- Ammato* Wlk.
- 990 *insulata* Wlk.  
    *cadaverosa* Grt.  
    *affinis* Grt.  
    *aurata* Butl.
- 991 *tenera* Hbn.  
    *collaris* Fitch  
    *antica* Wlk.  
    *a sciurus* Bdv.  
    *yosemite* Hy. Edw.
- 992 *inopinatus* Hy. Edw.  
    *form nivalis* Stretch

### **Euchaetias** Lyman

- 993 *antica* Wlk.  
    *zonalis* Grt.
- 994 *albicosta* Wlk.  
    *fumidus* Hy. Edw.
- 995 *bolteri* Stretch  
    ♂ *scepsiformis* Graef
- 996 *perlevis* Grt.
- 997 *gigantea* B. & McD.
- 998 *helena* Cass.
- 999 *polingi* Cass.
- 1000 *fusca* Roths.
- 1001 *egle* Dru.  
    *form cyclica* Hy. Edw.
- 1002 *pudens* Hy. Edw.
- 1003 *elegans* Stretch
- 1004 *castalla* B. & McD.  
    *ab. griseopunctata* B. & McD.

1005 oregonensis *Stretch*

1006 zella *Dyar*

### **Pygarctia** Grt.

1007 abdominalis *Grt.*

1008 grossbecki *Davis*

1009 eglenensis *Clem.*

1010 vivida *Grt.*

1011 spraguei *Grt.*  
*conspicua* *Neum.*

1012 neomexicana *Barnes*

1013 murina *Stretch*  
*polyochroa* *Hamp.*  
*a* *oslari* *Roths.*  
*b* *albistrigata* *B. & McD.*

1014 roseicapitis *N. & D.*  
*a* *flavidorsalis* *B. & McD.*

1015 lorula *Dyar*

### **Eubaphe** Hbn.

1016 laeta *Guer.*  
*a* *treatii* *Grt.*  
*rubropicta* *Pack.*

1017 intermedia *Graef*  
*a* *parvula* *N. & D.*  
*cocciniceps* *Schaus*

1018 ostenta *Hy. Edw.*  
*calera* *Barnes* ♀

1019 aurantiaca *Hbn.*  
*form* *quinaria* *Grt.*  
*choriona* *Reak.*  
*bimaculata* *Saund.*  
*a* *rubicundaria* *Hbn.*  
*rosa* *French*  
*diminutiva* *Graef*  
*b* *brevicornis* *Wlk.*  
*belfragei* *Stretch*

1020 fragilis *Stkr.*

1021 costata *Stretch*

*opelloides* *Graef*  
*a* *pallipennis* *B. & McD.*

1022 opella *Grt.*  
*form* *flava* *B. & B.*  
*form* *nigricans* *Reak.*  
*nigrifera* *Wlk.* ♂  
*obscura* *Stretch*  
*form* *belmaria* *Ehrm.*  
*rubricosta* *Ehrm.* ♀

1023 ferruginosa *Wlk.*  
*trimaculosa* *Reak.*  
*form* *immaculata* *Reak.*

### **Dodia** Dyar

1024 albertae *Dyar*

### **Acsala** Benj.

1025 anomala *Benj.*

### **Kodiosoma** Stretch

1026 fulva *Stretch*  
*form* *nigra* *Stretch*  
*form* *eavesii* *Stretch*  
*form* *tricolor* *Stretch*

1027 otero *Barnes*

### **Phragmatobia** Steph.

\*1028 fuliginosa *L.*  
*a* *rubricosa* *Harr.*  
*? borealis* *Staud.*

1029 assimilans *Wlk.*  
*form* *franconia* *Sloss.*

### **Neoarctia** N. & D.

1030 brucei *Hy. Edw.*

1031 beanii *Neum.*  
*form* *fuscosa* *Neum.*

1032 sordida *McD.*

**Apantesis** Wlk.

- 1033 *virgo* L.  
*ab. simplex* Stretch  
*ab. citrinaria* N. & D.
- 1034 *intermedia* Stretch  
*form stretchii* Grt.
- 1035 *parthenice* Kby.  
*saundersii* Grt.  
*circa* Stretch  
*ab. approximata* Stretch
- 1036 *oithona* Stkr.  
*ab. conspicua* Stretch  
*form norm. rectilinea*  
*French*
- 1037 *doris* Bdv.  
*form nereia* Bdv.  
*michabo* Grt.  
*a minea* Sloss.
- 1038 *arge* Dru.  
*dione* Fabr.  
*incarnatorubra* Goeze  
*coelebs* Martyn  
*ab. nervosa* N. & D.  
‡*strigosa* Stretch
- 1039 *ornata* Pack.  
*shastaensis* French  
*simplicior* Butl.  
*perpicta* Dyar  
*form sulphuricella* Strand  
*form hewletti* B. & McD.  
*form achaia* G. & R.  
*maculosa* Stretch  
*rivulosa* Stretch  
*ab. californica* Cass.  
*form ochracea-rivulosa*  
*Stretch*  
*form ochracea* Stretch  
*form edwardsii* Stretch  
*ab. obliterated* Stretch  
*a complicata* Wlk.  
*barda* Hy. Edw.
- 1040 *anna* Grt.  
*form persephone* Grt.
- 1041 *quenselii* Payk.
- strigosa* Fabr.  
*a gelida* Moesch.
- 1042 *turbans* Christ.
- 1043 *cervinoides* Stkr.
- 1044 *virguncula* Kby.  
*ab. otiosa* N. & D.  
*a speciosa* Moesch.
- 1045 *proxima* Guer.  
*docta* Wlk.  
*mexicana* G. & R.  
*arizonensis* Stretch  
*a mormonica* Neum.  
*b autholea* Bdv.
- 1046 *favorita* Neum.  
*ab. favoritella* Strand
- 1047 *nevadensis* G. & R.  
*behrii* Stretch  
*a geneura* Stkr.  
*incorrupta* Hy. Edw.  
*b sulphurica* Neum.  
*ochracea* Neum.  
*c superba* Stretch
- 1047, 1 *gibsoni* McD.
- 1048 *bolanderi* Stretch  
? *a confluentis* Strand
- 1049 *blakei* Grt.
- 1050 *elongata* Stretch  
*dieckii* Neum.
- 1051 *celia* Saund.  
*form franconia* Hy. Edw.
- 1052 *figurata* Dru.  
*ceramica* Hbn.  
*form snowi* Grt.  
*form excelsa* Neum.  
*ab. lugubris* Hlst.  
*form preciosa* Nixon
- 1053 *williamsii* Dodge  
*form determinata* Neum.  
*a tooele* B. & McD.  
*form ophir* B. & McD.
- 1054 *phyllira* Dru.  
*b-ata* Goeze  
*dodgci* Butl.



- 1055 *f-pallida* *Stkr.*
- 1056 *quadrantata* *Stkr.*  
*moierra* Dyar  
*a sociata* B. & McD.
- 1057 *placentia* A. & S.  
*form flammea* Neum.
- 1058 *nais* *Dru.*  
*cuneata* Goeze  
*defloriana* Martyn  
*ochreatea* Butl.  
*ab. naidella* Strand  
*ab. subterminalis* Strand
- 1059 *vittata* *Fabr.*  
*decorata* Saund.  
*? ab. ♂ vittatula* Strand  
*? ab. ♀ phaleratula* Strand  
*? ab. ♀ rhodana* Strand
- 1060 *radians* *Wlk.*  
*colorata* Wlk.  
*incompleta* Butl.  
*floridana* Cass.  
*†ochracea* Cass.
- 1061 *phalerata* *Harr.*  
*rhoda* Butl.  
*pulcherrima* Stretch ♀  
*ab. incarnata* Stretch

### Nemeophila Steph.

- 1062 *plantaginis* *L.*  
*petrosa* Wlk.  
*caespitis* G. & R.  
*cichorii* G. & R.  
*form ♂ hospita* D. & S.  
*form modesta* Pack.  
*alascensis* Stretch  
*form geometrica* Grt.  
*form geddesi* Neum.  
*form scudderi* Pack.  
*selwynii* Hy. Edw.

### Leptarctia Stretch

- 1063 *californiae* *Wlk.*  
*lena* Bdv.

- adnata* Bdv.  
*? melanis* Bdv.  
*? californicus* Bdv.  
*fulvofasciata* Butl.  
*wrightii* French  
*form decia* Bdv.  
*boisduvalii* Butl.  
*latifasciata* Butl.  
*albifascia* French  
*occidentalis* French  
*form dimidiata* Stretch  
*stretchi* Butl.

### Diacrisia Hbn.

- 1064 *latipennis* *Stretch*
- 1065 *virginica* *Fabr.*  
*congrua* Wlk.  
*ab. fumosa* *Stkr.*
- 1066 *vagans* *Bdv.*  
*rufula* Bdv. ♀  
*bicolor* Wlk. ♂  
*punctata* Pack. ♂  
*form proba* Hy. Edw.  
*walsinghami* Butl. ♀  
*a kasloa* Dyar
- 1067 *pteridis* *Hy. Edw.*  
*danbyi* Neum.  
*a rubra* Neum.

### Maenas Hbn.

- 1068 *vestalis* *Pack.*  
*echo* Roths. (partim.)  
*form amelaina* Dyar

### Isia Wlk.

- 1069 *isabella* A. & S.  
*californica* Pack.

### Estigmene Hbn.

- 1070 *acrea* *Dru.*  
*caprotina* Dru. ♂  
*menthrastrina* Martyn

*pseudermanca* Harr.  
*californica* Pack.  
*packardii* Schaupp.  
*rickseckeri* Behr ♀  
*echo* Roths. ♀  
*klagesii* Ehrm.  
*a dubia* Wlk.  
*b arizonensis* Roths.

1071 *albida* Stretch

1072 *prima* Slosson

1073 *congrua* Wlk.  
*antigone* Stkr.  
*a athena* Stkr.

### Hyphantria Harr.

1074 *textor* Harr.  
*candida* Wlk.

1075 *cunea* Dru.  
*punctatissima* A. & S. ♂  
*mutans* Wlk.  
*ab. punctata* Fitch  
*ab. pallida* Pack.  
*ab. suffusa* Stkr.  
*ab. brunnea* Stkr.  
*form budea* Hbn.  
*punctatissima* A. & S. ♀

1076 *aspersa* Grt.

### Turuptiana Wlk.

1077 *permaculata* Pack.  
*reducta* Grt.  
*caeca* Stkr.

### Euerythra Harv.

1078 *phasma* Harv.

1079 *trimaculata* Sm.

### Arachnis Geyer

\*1080 *aulaea* Geyer  
*incarnata* Wlk.

1081 *pompeia* Dru.

1082 *picta* Pack.  
*a maia* Ottol.  
*b citra* N. & D.  
*c verna* B. & McD.  
*d hamptoni* Dyar

1083 *midas* B. & L.

1084 *zuni* Neum.

### Ecpantheria Hbn.

1085 *deflorata* Fabr.  
*scribonia* Stoll.  
*oculatissima* A. & S.  
*chryscis* Oliv.  
*form confluens* Oberth.  
*a denudata* Sloss.

1086 *muzina* Oberth.  
*albicollis* Oberth.  
*abscondens* Oberth.  
*dcpauperata* Oberth.  
*sennettii* Lint.

1087 *oslari* Roths.

1088 *suffusa* Schs.  
*semiclara* Stretch

### Ectypia Clem.

1089 *bivittata* Clem.  
*nigroflava* Graef

1090 *clio* Pack.  
*ab. thona* Stkr.  
*a jessica* Barnes

### Seirarctia Pack.

1091 *echo* A. & S.  
*niobe* Stkr.

### Parasemia Hbn.

*Hyphoraia* Hbn.  
1092 *parthenos* Harr.  
*borealis* Moesch.

- \*1093 *lapponica* Thun.  
     *†festiva* Bork.  
     *avia* Hbn.  
     *a hyperborea* Curt.  
     *b gibsoni* B. H.
- 1094 *subnebulosa* Dyar
- 1095 *yarrowii* Stretch  
     *form remissa* Hy. Edw.

### Platyprepia Dyar

- 1096 *guttata* Bdv.  
     *form virginalis* Bdv.  
     *form ochracea* Stretch
- 1097 *alpina* Quens.  
     *thulea* Dal.

### Arctia Schrank

- \*1098 *caja* L.  
     *erinacea* Retz.  
     *a opulenta* Hy. Edw.  
     *b virginivir* Dyar  
     *c waroi* B. & B.  
     *d americana* Harr.  
     *e utahensis* Hy. Edw.  
     *ab. transmontana* N. & D.  
     *f parva* Roths.

### Utetheisa Hbn.

- 1099 *bella* L.  
     *form hybrida* Butl.  
     *form intermedia* Butl.  
     *form terminalis* N. & D.  
     *form nova* Sm.

- grossbecki* Strand  
*a venusta* Dal.  
*speciosa* Wlk.

- 1100 *ornatrix* L.  
     *form stretchii* Butl.  
     *pura* Butl.  
     *butleri* Dyar

### Haploa Hbn.

- 1101 *clymene* Brown  
     *interruptomarginata* Beau.  
     *comma* Wlk.
- 1102 *colona* Hbn.  
     *carolina* Harr.  
     *form conscita* Wlk.  
     *lactata* Sm.  
     *form fulvicosta* Clem.  
     *duplicata* N. & D.  
     *form reversa* Stretch  
     *suffusa* Sm.
- 1103 *lecontei* Guer.  
     *leucomelas* H.-S.  
     *form militaris* Harr.  
     *confinis* Wlk.  
     *harrisii* Dyar  
     *form smithii* Dyar  
     *form dyarii* Merrick  
     *form vestalis* Pack.  
     *ochroleuca* Strand

- 1104 *confusa* Lyman  
     *form lymani* Dyar  
     *form triangularis* Sm.
- 1105 *contigua* Wlk.  
     *form lumbonigera* Dyar

## AGARISTIDAE

### Copidryas Grt.

- 1106 *gloveri* G. & R.

### Misa Karsch

- 1107 *sabulosa* Bdv.  
     *noctuiiformis* Moesch.
- 1108 *cosyra* Druce

### Androloma Grt.

- 1109 *mac-cullochi* Kby.  
     *a lorquini* G. & R.  
     *b similis* Stretch  
     *edwardsi* Bdv.  
     *ab. conjuncta* Hy. Edw.

- 1110 *disparata* Hy. Edw.  
*gracilentata* Graef
- 1111 *brannani* Stretch

### **Alypia** Hbn.

- 1112 *octomaculata* Fabr.  
*bimaculata* Gmel.  
*quadriguttalis* Hbn.  
*ab. ♂ albomaculata* Stoll.
- 1113 *matuta* Hy. Edw.
- 1114 *wittfeldi* Hy. Edw.
- 1115 *dipsaci* G. & R.
- 1116 *langtoni* Couper  
*sacramento* G. & R.  
*hudsonica* Hy. Edw.

- 1117 *ridingsi* Grt.
- 1118 *mariposa* G. & R.  
*form lunata* Stretch

### **Alypiodes** Grt.

- 1119 *bimaculata* H.-S.  
*trimaculata* Bdv.  
*form crescens* Wlk.  
*grotei* Bdv.  
*flavilinguis* Grt.  
*form dugesi* Ckll.
- 1120 *geronimo* Barnes

### **Pseudalypia** Hy. Edw.

- 1121 *crotchi* Hy. Edw.  
*form atrata* Hy. Edw.

## **PHALAEINIDAE**

### **PANTHEINAE**

#### **Colocasia** Ochs.

- 1122 *flavicornis* Sm.  
*infanta* Sm.  
*a electa* Sm.
- 1123 *propinquilinea* Grt.

#### **Meleneta** Sm.

- Zazunga* Dyar
- 1124 *antennata* Sm.  
*mocs* Dyar

#### **Panthea** Hbn.

- 1125 *acronyctoides* Wlk.  
*leucomelana* Morr.  
*a albosuffusa* McD.
- 1126 *portlandia* Grt.
- 1127 *angelica* Dyar
- 1128 *virginaria* Grt.

- 1129 *gigantea* French
- 1130 *furcilla* Pack.  
*a pallescens* McD.
- 1131 *palata* Grt.
- 1132 *egua* Dyar

#### **Charadra** Wlk.

- 1133 *pata* Druce
- 1134 *ingenua* Sm.
- 1135 *deridens* Gn.  
*nigrosuffusana* Strand  
*form fumosa* Draudt
- 1136 *circulifera* Wlk.  
*contigua* Wlk.  
*sudcna* Sm.
- 1137 *dispulsa* Morr.

#### **Lichnoptera** H.-S.

- 1138 *decora* Morr.

1139 *illudens* Wlk.  
*pythion* Druce

### **Raphia** Hbn.

1140 *abrupta* Grt.  
1141 *frater* Grt.  
*personata* Wlk.  
*flexuosa* Wlk.  
1142 *piazzi* Hill  
1143 *coloradensis* Put.  
1144 *elbea* Sm.  
1145 *pallula* Hy. Edw.  
1146 *cinderella* Sm.

### ACRONICTINAE

#### **Acronicta** Ochs.

1147 *rubricoma* Gn.  
1148 *americana* Harr.  
*acericola* Gn.  
*a obscura* Hy. Edw.  
*b eldora* Sm.  
1149 *hastulifera* A. & S.  
1150 *insita* Wlk.  
*a denvera* Sm.  
1151 *dactylina* Grt.  
1152 *hesperida* Sm.  
1153 *lepusculina* Gn.  
*populi* Riley  
*cretata* Sm.  
*chionochroa* Hamp.  
*cinderella* Sm.  
*form transversata* Sm.  
*form canadensis* Sm.  
*form similana* Sm.  
*tonitra* Sm.  
*a felina* Grt.  
*frigida* Sm.  
*pacifica* Sm.  
*b cyanescens* Hamp.  
*metra* Sm.

*turpis* Sm.  
*amicora* Sm.

\*1154 *leporina* L.  
*a vulpina* Grt.  
*sancta* Hy. Edw.  
*b cretatoides* Benj.  
*‡cretata* Auct.  
*c moesta* Dyar  
*d cassinoi* B. & B.  
1155 *innotata* Gn.  
*graefi* Grt.  
*ab. griseor* Dyar  
1156 *betulae* Riley  
1157 *radcliffei* Harv.  
*a vancouverensis* Strand  
1158 *tota* Grt.  
1159 *tritona* Hbn.  
1160 *grisea* Wlk.  
*pudorata* Morr.  
*a revellata* Sm.  
1161 *tartarea* Sm.  
1162 *falcula* Grt.  
1163 *parallela* Grt.  
1164 *albarufa* Grt.  
*walkeri* And.  
1165 *exempta* Dyar  
1166 *mansueta* Sm.  
1167 *connecta* Grt.  
1168 *funeralis* G. & R.  
*form fuscalis* B. & B.  
1169 *paupercula* Grt.  
1170 *lepetita* Sm.  
1171 *quadrata* Grt.  
1172 *vinnula* Grt.  
1173 *superans* Gn.  
1174 *laetifica* Sm.  
1175 *furcifera* Gn.  
*a manitoba* Sm.

- 1176 *hasta* Gn.  
*a* *telum* Gn.  
*form wanda* Buch.
- 1177 *thoracica* Grt.
- 1178 *strigulata* Sm.
- 1179 *theodora* Schaus
- 1180 *spinigera* Gn.  
*harveyana* Grt.
- 1181 *morula* G. & R.  
*ulmi* Harr.
- 1182 *interrupta* Gn.  
*occidentalis* G. & R.  
*form elizabeta* Sm.
- 1183 *lobeliae* Gn.  
*grotei* Butl.
- 1184 *pruni* Harr.  
*smithi* Butl.  
*form prunata* B. & B.
- 1185 *fragilis* Gn.  
*spectans* Wlk.  
*a minella* Dyar  
*b fragiloides* B. & B.
- 1186 *exilis* Grt.
- 1187 *ovata* Grt.
- 1188 *modica* Wlk.
- 1189 *haesitata* Grt.
- 1190 *clarescens* Gn.  
*ab. centriferruginea* Strand
- 1191 *inclara* Sm.  
*a inconstans* Sm.
- 1192 *tristis* Sm.
- 1193 *hamamelis* Gn.
- 1194 *increta* Morr.
- 1195 *retardata* Wlk.  
*dissecta* G. & R.
- 1196 *caesarea* Sm.
- 1197 *subochrea* Grt.
- 1198 *afflicta* Grt.  
*dolens* Druce  
*form schmalzriedi* Lem.
- 1199 *brumosa* Gn.  
*a persuasa* Harv.  
*b liturata* Sm.
- 1200 *marmorata* Sm.
- 1201 *impleta* Wlk.  
*luteicoma* G. & R.  
*ab. krautwormi* Cherm.  
*a illita* Sm.
- 1202 *sperata* Grt.  
*a speratina* Sm.
- 1203 *noctivaga* Grt.
- 1204 *imprensa* Wlk.  
*fasciata* Wlk.  
*verrilli* G. & R.  
*a emaculata* Sm.
- 1205 *acla* Benj.
- 1206 *distans* Grt.  
*a dolorosa* Dyar
- 1207 *longa* Gn.  
*xylinoides* Gn.  
*xyliniformis* Gn.  
*pallidicoma* Grt.  
*form set* B. & B.
- 1208 *extricata* Grt.
- 1209 *lithospila* Grt.
- 1210 *barnesi* Sm.
- 1211 *perdita* Grt.
- 1212 *edolata* Grt.
- 1213 *othello* Sm.
- 1214 *arioch* Stkr.
- 1215 *oblinita* A. & S.  
*salicis* Harr.  
*form insolita* Grt.
- 1216 *lanceolaria* Grt.
- Merolonche** Grt.
- 1217 *lupina* Grt.
- 1218 *spinea* Grt.
- 1219 *dolli* B. & McD.

- 1220 *atlinensis* B. & B.  
 1221 *ursina* Sm.

**Simyra** Ochs.

- 1222 *henrici* Grt.  
     *form evanida* Grt.  
     *form fumosa* Morr.

**Harrisimemna** Grt.

- 1223 *tresignata* Wlk.  
     *sexguttata* Harr.

PHALAEININAE  
 (Agrotinae)

**Agrotiphila** Grt.

- 1224 *incognita* Sm.  
 1225 *churchillensis* McD.  
 1226 *montana* Morr.  
     *rigida* Sm.

**Euxoa** Hbn.

- 1227 *edictalis* Sm.  
 1228 *obesula* Sm.  
 1229 *siccata* Sm.  
 1230 *wilsoni* Grt.  
     *a specialis* Grt.  
     *b aequalis* Harv.  
 1231 *riversi* Dyar  
 1232 *olivia* Morr.  
     *lacunosa* Grt.  
     *segregata* Sm.  
     *vanidica* Sm.  
     *fieldi* Dyar  
     *form anacosta* Sm.  
     *form enteridis* Sm.  
     *zembra* Sm.  
 1233 *brevipennis* Sm.  
     *ab. angulirena* Sm.  
     *a brevistriga* Sm.

- 1234 *cicatricosa* G. & R.  
     *teplia* Sm.  
     *a recula* Harv.  
     *b neomexicana* Sm.  
 1235 *cinereopallida* Sm.  
 1236 *dargo* Stkr.  
     *rumatana* Sm.  
 1237 *niveilinea* Grt.  
     *a rabiata* Sm.  
 1238 *quadridentata* G. & R.  
     *pugionis* Sm.  
     *a flutea* Sm.  
 1239 *flavidens* Sm.  
 1240 *laetificans* Sm.  
     *masculus* Sm.  
 1241 *hollemani* Grt.  
 1242 *xasta* B. & McD.  
 1243 *andera* Sm.  
 1244 *atristrigata* Sm.  
     *a collocata* Sm.  
 1245 *nevada* Sm.  
     *floramina* Sm.  
 1246 *plagigera* Morr.  
 1247 *olivalis* Grt.  
     *mcdunnoughi* Cook  
 1248 *melura* McD.  
 1249 *oblongistigma* Sm.  
     *agema* Stkr.  
 1250 *ridingsiana* Grt.  
     *mames* Sm.  
 1251 *perolivalis* Sm.  
     *a manitobana* McD.  
 1252 *flavicollis* Sm.  
 1253 *ducalis* Sm.  
 1254 *cooki* McD.  
 1255 *aberrans* McD.

- 1256 citricolor Grt.  
*tronellus* Sm.  
*ab. postmedialis* Strand
- 1257 catenula Grt.  
*contagionis* Sm.
- 1258 lindseyi Blkmre.
- 1259 pallipennis Sm.  
*alicesta* Sm.
- 1260 satiens Sm.
- 1261 misturata Sm.  
*a perturbata* Sm.  
*candida* Sm.  
*b gian* Stkr.
- 1262 vertesta Sm.
- 1263 sotnia Sm.
- 1264 mitis Sm.  
*a ura* Sm.  
*uramina* Sm.  
*b colla* Stkr.
- 1265 moerens Grt.  
*luteola* Sm.
- 1266 orbicularis Sm.
- 1267 cona Stkr.  
*a falerina* Sm.
- 1268 mercedes B. & McD.
- 1269 feniseca Harv.
- 1270 conjuncta Sm.
- 1271 aurulenta Grt.  
*form aurulentoides* Strand
- 1272 deterosa Wlk.  
*pitychrous* Grt.  
*a personata* Morr.  
*b azif* Stkr.
- 1273 latro B. & B.
- 1274 intrita Morr.  
*form strigilis* Grt.  
*titubatis* Sm.  
*form reuda* Stkr.  
*a alticola* Sm.
- 1275 intrusa Sm.
- 1276 rufula Sm.  
*a basiflava* Sm.  
*b compressipennis* Sm.
- 1277 dodi McD.
- 1278 infracta Morr.  
*rubefactalis* Grt.
- 1279 selenis Sm.  
*claromonta* Sm.
- 1280 infausta Wlk.  
*numa* Stkr.
- 1281 micronyx Grt.
- 1282 holoberba Sm.
- 1283 satis Harv.
- 1284 sponsa Sm.  
*a loya* Sm.  
*b monteclara* Sm.  
*obscura* Hill
- 1285 bicollaris Grt.
- 1286 inyoca Benj.
- 1287 abnormis Sm.
- 1288 immixta Grt.
- 1289 perfusca Grt.  
*a cocklei* Sm.
- 1290 excogita Sm.
- 1291 punctigera Wlk.  
*pastoralis* Grt.
- 1292 perpolitata Morr.
- 1293 exculta Sm.  
*a criddlei* Sm.
- 1294 stigmatalis Sm.  
*a atrofusca* Sm.
- 1295 stygialis B. & McD.
- 1296 velleripennis Grt.
- 1297 scandens Riley  
*elata* Sm.



- 1298 *acornis* Sm.  
 ♀ *megastigma* Sm.  
*form testula* Sm.
- 1299 *taura* Sm.
- 1300 *alko* Stkr.  
*sessile* Sm.  
*termessa* Sm.  
*naevula* Sm.
- 1301 *choris* Harv.  
*cogitans* Sm.  
*achor* Stkr.
- 1302 *nostra* Sm.
- 1303 *pluralis* Grt.
- 1304 *biformata* Sm.
- 1305 *serricornis* Sm.  
*a itodes* Sm.  
*epictata* Sm.  
*b tocoyae* Sm.
- 1306 *tetrica* Sm.
- 1307 *medialis* Sm.  
*kerrvillei* Sm.  
*a truva* Sm.  
*b poncha* Sm.
- 1308 *placida* B. & McD.
- 1309 *mimallonis* Grt.  
*rufipennis* Grt.  
*a gagates* Grt.  
*form caenis* Grt.  
*muscosa* Grt.  
*lenola* Sm.
- 1310 *messoria* Harr.  
*spissa* Gn.  
*inextricata* Wlk.  
*indirecta* Wlk.  
*displiciens* Wlk.  
*expulsa* Wlk.  
*ordinata* Wlk.  
*reticens* Wlk.  
*cochrani* Riley  
*repentis* G. & R.  
*confracta* Morr.  
*ab. friabilis* Grt.  
*a territorialis* Sm.
- fulda* Sm.  
*form atrifera* Grt.  
*pindar* Sm.
- 1311 *septentrionalis* Wlk.  
*incubita* Sm.  
*relaxa* Sm.  
*a inordita* B. & B.
- 1312 *diformis* Sm.
- 1313 *fuscigera* Grt.
- 1314 *terrena* Sm.  
*lagganæ* Sm.
- 1315 *scholastica* McD.
- 1316 *scotogrammoides* McD.
- 1317 *brunneigera* Grt.  
*a latebra* Benj.
- 1318 *atropulverea* Sm.  
*a ternaria* Sm.  
*b masoni* Ckll.  
*coloradensis* Strand
- 1319 *setonia* McD.
- 1320 *bifasciata* Sm.  
*a lowensi* Benj.  
*b bisagittifera* Benj.
- 1321 *fumalis* Grt.  
*permunda* Morr.  
*a vestitura* Sm.
- 1322 *ontario* Sm.
- 1323 *comosa* Morr.
- 1324 *quinquelinea* Sm.  
*a lutulenta* Sm.  
*b incallida* Sm.
- 1325 *lucida* B. & McD.
- 1326 *vallus* Sm.
- 1327 *vulpina* Sm.
- 1328 *bostoniensis* Grt.
- 1329 *quebecensis* Sm.  
*a dolens* Sm.  
*b quinta* Sm.  
*c moxa* Sm.

- 1330 dakota *Sm.*
- 1331 lineifrons *Sm.*  
    *audentis Sm.*
- 1332 annir *Stkr.*
- 1333 oncocnemoides *B. & B.*
- 1334 cincta *B. & B.*
- \*1335 camalpa *Dyar.*  
    *a manca Benj.*
- 1336 annulipes *Sm.*
- 1337 pedalis *Sm.*
- 1338 teleboa *Sm.*
- 1339 recticincta *Sm.*
- 1340 murdocki *Sm.*
- 1341 tessellata *Harr.*  
    *insignata Wlk.*  
    *illata Wlk.*  
    *maisi Fitch*  
    *insulsa Wlk.*  
    *subsignata Wlk.*  
    *perlentans Wlk.*  
    *a atropurpurea Grt.*  
    *finis Sm.*  
    *b nordica Sm.*  
    *c flaviscapula Sm.*  
    *d tesselloides Grt.*  
        *neotelis Sm.*  
        *objurgata Sm.*  
        *cariosa Sm.*  
        *focina Sm.*  
        *laminis Sm.*  
        *form acutifrons Sm*
- 1342 remota *Sm.*
- 1343 esta *Sm.*
- 1344 atomaris *Sm.*  
    *a detesta Sm.*
- 1345 noctuiformis *Sm.*
- 1346 pleuritica *Grt.*
- 1347 simona *McD.*
- 1348 pleuriticoides *Benj.*
- 1349 petruska *McD.*
- 1350 pestula *Sm.*
- 1351 declarata *Wlk.*  
    *decolor Morr.*
- 1352 campestris *Grt.*
- 1353 verticalis *Grt.*  
    *a spectanda Sm.*
- 1354 albipennis *Grt.*  
    ♀ *nigripennis Grt.*  
    *a malis Sm.*  
        *form indensa Sm.*  
    *b bialba Sm.*
- 1355 lillooet *McD.*
- 1356 colata *Grt.*
- 1357 lewisi *Grt.*
- 1358 trifasciata *Sm.*
- 1359 extranea *Sm.*
- 1360 drewseni *Staud.*
- 1361 luteosita *Sm.*
- 1362 dissona *Moesch.*  
    *form opipara Morr.*  
    *labradoriensis Staud.*
- 1363 macleani *McD.*
- 1364 munis *Grt.*  
    *sublatis Grt.*
- 1365 rena *Sm.*  
    *a cervinea Sm.*
- 1366 divergens *Wlk.*  
    *versipellis Grt.*  
    *ab. fusimacula Sm.*  
    *a abar Stkr.*  
    *factoris Sm.*  
    *b caesia Sm.*
- 1367 cinnabarina *B. & McD.*
- 1368 henrietta *Sm.*  
    *form adusta B. & McD.*
- 1369 delicata *B. & McD.*
- 1370 obeliscoides *Gn.*  
    *scxatilis Grt.*  
    *form infusa Sm.*

1371 *redimicula* Morr.  
*ab. servita* Sm.

1372 *costata* Grt.  
*a idahoensis* Grt.  
*furtiva* Sm.

1373 *clausa* McD.

1374 *westermanni* Staud.  
*a polaris* B.-H.

1375 *foeminalis* Sm.

1376 *basalis* Grt.

1377 *solitaria* Sm.

1378 *ochrogaster* Gn.  
*turris* Grt.  
*form insignata* Wlk.  
*cinereomacula* Morr.  
*form gularis* Grt.

1379 *excellens* Grt.  
*perexcellens* Grt.  
*a infelix* Sm.

1380 *silens* Grt.

1381 *pimensis* B. & McD.

1382 *tristicula* Morr.  
*form nesilens* Sm.

1383 *brocha* Morr.  
*bochus* Morr.

1384 *sculptilis* Harv.  
*xyliniformis* Sm.

1385 *violaris* G. & R.

1386 *vetusta* Wlk.  
*tetra* Wlk.  
*euroides* Grt.  
*perpura* Morr.

### **Chorizagrotis** Sm.

1387 *auxiliaris* Grt.  
*♂ introferens* Grt.  
*soror* Sm.  
*form agrestis* Grt.  
*mercenaria* Grt.  
*form tegularis* Strand  
*form montanus* Cook

1388 *inconcinna* Harv.  
*differens* Dru.

1389 *thanatologia* Dyar.  
*form sordida* Sm.  
*form boretha* Sm.  
*form perfida* Dod.

1390 *terrealis* Grt.

### **Protexarnis** McD.

1391 *balanitis* Grt.

### **Loxagrotis** McD.

1392 *proclivis* Sm.  
*oaxacana* Schaus

1393 *neoclivis* B. & B.

1394 *apicalis* Grt.

1395 *acclivis* Morr.  
*a opaca* Harv.

1396 *serano* Sm.

1397 *salina* Barnes  
*arabella* Dyar

1398 *capota* Sm.

1399 *kyune* Barnes

1400 *albicosta* Sm.

1401 *socorro* Barnes  
*form pampolycala* Dyar

### **Pseudoseptis** McD.

1402 *grandipennis* Grt.  
*? jalapa* Hamp.

### **Pseudorthosia** Grt.

1403 *variabilis* Grt.  
*a pallidior* Ckll.

### **Trichosilia** Hamp.

1404 *acarneae* Sm.

- Richia** Grt.
- 1405 *chortalis* Harv.  
    *form aratrix* Harv.
- 1406 *parentalis* Grt.  
    *form decipiens* Grt.
- 1407 *distichoides* Grt.
- 1408 *lobata* Barnes  
    *hahama* Dyar
- Onychagrotis** Hamp.
- 1409 *rileyana* Morr.
- Eucoptocnemis** Grt.
- 1410 *fimbriaris* Gn.  
    *obvia* Wlk.  
    *form sordida* Grt.
- 1411 *tripars* Wlk.  
    *worthingtoni* Grt.
- 1412 *dapsilis* Grt.
- Mesembragrotis** B. & B.
- 1413 *ruckesi* B. & B.
- Proragrotis** McD.
- 1414 *longidens* Sm.
- 1415 *dubitata* McD.
- Agrotis** Ochs.
- 1416 *vetusta* Wlk.  
    *muraenula* G. & R.  
    *a catenuloides* Sm.  
    *b mutata* B. & B.
- 1417 *daedalus* Sm.
- 1418 *dolli* Grt.
- 1419 *mollis* Wlk.  
    *fernaldi* Morr.
- 1420 *orthogonia* Morr.  
    *a delorata* Sm.  
    *b duae* B. & B.
- 1421 *patula* Wlk.  
    *septentrionalis* Moesch.
- 1422 *gladiaria* Morr.  
    *morrisoniana* Riley
- 1423 *kingi* McD.
- 1424 *robustior* Sm.
- 1425 *venerabilis* Wlk.  
    *a arida* Ckll.
- 1426 *vancouverensis* Grt.  
    *hortulana* Morr.  
    *agilis* Grt.  
    *a semiclarata* Grt.
- 1427 *gravis* Grt.  
    *vapularis* Grt.
- 1428 *buchholzi* B. & B.
- 1429 *musa* Sm.
- 1430 *atha* Stkr.
- 1431 *aeneipennis* Grt.  
    *clodiana* Grt.  
    *form dentilinea* Sm.
- 1432 *volubilis* Harv.  
    *a stigmosa* Morr.  
    *b fumipennis* McD.
- 1433 *obliqua* Sm.
- 1434 *malefida* Gn.  
    *inspinosa* Gn.  
    *consueta* Wlk.
- 1435 *ypsilon* Rott.  
    *suffusa* Schiff.  
    *telifera* Harr.
- 1436 *haesitans* Wlk. (? *in hoc gen.*)
- 1437 *subporphyrea* Wlk. (? *in hoc gen.*)
- 1438 *triphaenoides* Dyar (? *in hoc gen.*)  
    *orbipuncta* B. & McD.

- 1439 *manifesta* Morr.  
*impingens* Dyar
- 1440 *scaramangoides* B. & B.
- 1441 *heinrichi* B. & B.

### **Feltia** Wlk.

- 1442 *ducens* Wlk.  
*radiata* Harr.
- 1443 *hudsoni* Sm.
- 1444 *evanidalis* Grt.
- 1445 *subgothica* Haw.  
*jaculifera* Gn.  
*tricosa* Lint.
- 1446 *herilis* Grt.
- 1447 *pectinicornis* Sm.
- 1448 *subpallida* McD.
- 1449 *edentata* Sm.
- 1450 *annexa* Treit.  
*anteposita* Gn.  
*decernens* Wlk.
- 1451 *geniculata* G. & R.

### **Actebia** Steph.

- 1452 *fennica* Tausch.  
*intracta* Wlk.
- 1453 *larga* Sm.

### **Copablepharon** Harv.

- 1454 *grandis* Stkr.  
*subflavidens* Grt.
- 1455 *canariana* McD.
- 1456 *contrasta* McD.
- 1457 *serrata* McD.
- 1458 *viridisparsa* Dod
- 1459 *longipennis* Grt.
- 1460 *absida* Harv.

- 1461 *sanctae-monicae* Dyar
- 1462 *alba* Harv.

### **Protogygia** McD.

- 1463 *lagena* Grt.
- 1464 *enalaga* McD.
- 1465 *querula* Dod
- 1466 *comstocki* McD.
- 1467 *polingi* B. & B.
- 1468 *epipsilioides* B. & B.
- 1469 *milleri* Grt.
- 1470 *biclavis* Grt.  
*demutabilis* Sm.
- 1471 *elevata* Sm.  
*terrifica* Sm.

### **Spaelotis** Bdv.

- 1472 *clandestina* Harr.  
*unicolor* Wlk.  
*nigriceps* Wlk.
- 1473 *havilae* Grt.

### **Choephora** Grt.

- 1474 *fungorum* G. & R.

### **Eurois** Hbn.

- 1475 *occulta* Linn.
- 1476 *astrieta* Morr.  
*a* *subjugata* Dyar  
*b* *elenae* B. & B.
- 1477 *nigra* Sm.  
*a* *argni* B. & B.
- 1478 *docilis* Grt.  
*ingeniculata* Sm.
- 1479 *praefixa* Morr.

**Ochroleura** Hbn.

- 1480 *plecta* L.  
*vicaria* Wlk.

**Anicla** Grt.

- 1481 *infecta* Ochs.  
*incivis* Gn.  
*alabamae* Grt.

**Euagrotis** McD.

- 1482 *lubricans* Gn.  
*spretata* Sm.  
*associans* Wlk.
- 1483 *illapsa* Wlk.
- 1484 *beata* Grt.
- 1485 *exuberans* Sm.
- 1486 *bairdi* Sm.
- 1487 *simplicia* Morr.  
*simplaria* Morr.
- 1488 *digna* Morr.  
*nigrovittata* Grt.
- 1489 *tenuescens* Sm.
- 1490 *tepperi* Sm.  
*atricincta* Sm.

**Hemieuxoa** McD.

- 1491 *rudens* Harv.  
*form pellucidalis* Grt.

**Metalepsis** Grt.

- 1492 *cornuta* Grt.
- 1493 *fishi* Grt.
- 1494 *salicarum* Wlk.  
*claviformis* Morr.  
*orilliana* Grt.

**Cerastis** Ochs.

- 1495 *tenebrifera* Wlk.

- catherina* Grt.  
*manifestolabes* Morr.

**Peridroma** Hbn.

- 1496 *margaritosa* Haw.  
*inermis* Harr.  
*form saucia* Hbn.

**Hemipachnobia** McD.

- 1497 *monochromatea* Morr.

**Paradiarsia** McD.

- 1498 *littoralis* Pack.  
*a pectinata* Sm.  
*ferruginoides* Sm.

**Pseudospaelotis** McD.

- 1499 *haruspica* Grt.  
‡*unimacula* Morr.  
*grandis* Speyer  
*a sierrae* Harv.  
*b inopinatus* Sm.

**Caradrina** Ochs.

- 1500 *quadrangula* Zett.  
*rava* H.-S.  
*umbratus* Pack.  
*a clemens* Sm.

**Chersotis** Bdv.

- 1501 *juncta* Grt.  
*a patefacta* Sm.

**Heptagrotis** McD.

- 1502 *phyllophora* Grt.

**Diarsia** Hbn.

- 1503 *calgary* Sm.
- 1504 *cynica* Sm.  
*a perumbrosa* Dyar  
‡*umbrosa* Dyar

1505 *rubifera* Grt.  
*perversa* Strand

1506 *dislocata* Sm.

1507 *jucunda* Wlk.  
*perconflua* Grt.  
*eriensis* Grt.

1508 *hospitalis* Grt.

1509 *esurialis* Grt.  
*a uclueleti* B. & B.

1510 *rosaria* Grt.

### **Graphiphora** Ochs.

1511 *c-nigrum* Linn.

1512 *smithi* Snell.  
*‡baja* Auct.

1513 *normaniana* Grt.  
*obtusa* Speyer

1514 *ditrapezium* Schiff.  
*tristigma* Treit.

1515 *conchis* Grt.

1516 *trumani* Sm.

1517 *oblata* Morr.  
*hilliana* Harv.  
*a streckeri* B. & B.

1518 *substrigata* Sm.

1519 *cinerascens* Sm.

1520 *badinodis* Grt.

1521 *bollii* Grt.  
*‡hilaris* Grt.

1522 *collaris* G. & R.

1523 *bicarnea* Gn.  
*plagiata* Wlk.

1524 *flavotincta* Sm.  
*a evelynae* B. & B.

1525 *tenuicula* Morr.  
*treatii* Grt.

1526 *bolteri* Sm. (? *in hoc gen.*)

1527 *opacifrons* Grt.

### **Archanarta** B. & B.

\*1528 *quieta* Hbn.  
*schoenherri* Zett.  
*a constricta* Wlk.  
*rigida* Wlk.

1529 *bryanti* Benj.

1530 *acraea* Benj.

### **Agrotimorpha** B. & B.

1531 *staudingeri* Moesch.

1532 *maculata* Sm.

1533 *colorado* Sm.

### **Epipsiliamorpha** B. & B.

1534 *alaskae* Grt.

1535 *aequaeva* Benj.

### **Barrovia** B. & McD.

1536 *fasciata* Skin.

### **Parabarrovia** Gibs.

1537 *keelei* Gibs.

### **Pachnobia** Gn.

1538 *tecta* Hbn.  
*‡carnea* Auct.  
*a roosta* Sm.  
*tectoides* Corti (?)

1539 *wockeii* Moesch.

1540 *seropulana* Morr.  
*moeschleri* B.-H.

1541 *okakensis* Pack.  
*cinerea* Staud.

1542 *morandi* Benj.

1543 *pyrsogramma* Dyar. (? *in hoc gen.*)

**Setagrotis Sm.**

- 1544 *planifrons Sm.*  
 1545 *cinereicollis Grt.*  
     *pallidicollis Grt.*  
     *congrua Sm.*  
     *a vocalis Grt.*  
     *form invenusta Grt.*  
 1546 *radiatus Sm.*  
     *radiola Hamp.*  
 1547 *atrifrons Grt.*  
 1548 *piscipellis Grt.*  
     *a amia Dyar*  
     *b exculpatrix Dyar*  
     *c corrodera Sm.*  
     *d cinibarina Hill*  
 1549 *fortiter B. & McD.*

**Anomogyna Staud.**

- 1550 *atrata Morr.*  
     *a yukona McD.*  
 1551 *sincera H.-S.*  
 1552 *speciosa Hbn.*  
     *a arctica Zett.*  
     *b mixta Wlk.*  
     *livalis Sm.*  
 1553 *apropitia Benj.*  
 1554 *aklavicensis Benj.*  
 1555 *perquiritata Morr.*  
     *bailcyana Grt.*  
     *a partita McD.*  
     *b beddeki Hamp.*  
     *c clarkei Benj.*  
 1556 *laetabilis Zett.*  
 1557 *homogena McD.*  
     *a conditoides Benj.*  
 1558 *imperita Hbn.*  
     *comparata Moesch.*  
     *saxigena Morr.*  
     *a discitincta Wlk.*  
     *arufa Sm.*

- 1559 *mallochi Benj.*  
     *a arufoides Benj.*  
     *b stejnigeri Benj.*  
 1560 *mustelina Sm.*  
     *occidens Hamp.*  
 1561 *elimata Gn.*  
     *a grisatra Sm.*  
     *b badicollis Grt.*  
 1562 *dilucida Morr.*  
     *janualis Grt.*  
     *form youngi Sm.*  
     *a atoma Sm.*  
 1563 *infimatis Grt.*  
     *a dernarius Sm.*  
 1564 *vernillis Grt.*  
     *filiis Sm.*

**Adelphagrotis Sm.**

- 1565 *stellaris Grt.*  
 1566 *quarta Grt.*  
 1567 *indeterminata Wlk.*  
     *washingtoniensis Grt.*  
     *a innotabilis Grt.*

**Aplectoides Butl.**

- 1568 *condita Gn.*  
     *trabalis Grt.*

**Anaplectoides McD.**

- 1569 *pressus Grt.*  
     *a fales Sm.*  
     *b discolor Sm.*  
     *c abbea Sm.*  
 1570 *prasina Schiff.*  
     *herbacca Gn.*

**Protolampra McD.**

- 1571 *rufipectus Morr.*  
 1572 *brunneicollis Grt.*  
 1573 *hero Morr.*



### **Pseudoglaea** Grt.

- 1574 *olivata* Harv.  
    *blanda* Grt.  
    *taedata* Grt.  
    *decepta* Grt.

### **Cryptocala** Benj.

- 1575 *acadiensis* Beth.  
    *gilvipennis* Grt.

### **Eueretagrotis** Sm.

- 1576 *sigmoides* Gn.  
1577 *perattenta* Grt.  
1578 *attenta* Grt.  
1579 *inattenta* Sm.

### **Hemigraphiphora** McD.

- 1580 *plebeia* Sm.  
    *a bajoides* B. & B.

### **Abagrotis** Sm.

- 1581 *erratica* Sm.  
    *a ornatus* Sm.  
1582 *alcandola* Sm.  
    *tristis* B. & McD.  
1583 *bimarginalis* Grt.  
1584 *vittifrons* Grt.  
1585 *nanalis* Grt.  
    *mantalini* Sm.  
1586 *mirabilis* Grt.  
1587 *apposita* Grt.  
1588 *discoidalis* Grt.  
1589 *trigona* Sm.  
1590 *sambo* Sm.  
1591 *dodi* McD.  
1592 *turbulenta* McD.

- 1593 *placida* Grt.  
    *form minimalis* Grt.  
1594 *barnesi* Benj.  
    *form nevadensis* Benj.

1595 *forbesi* Benj.

1596 *duanca* Sm.

1597 *nefascia* Sm.

1598 *variata* Grt.  
    *variæ* Grt.  
    *ab. orbis* Grt.  
    *ab. orbitis* Strand

1599 *scopeops* Dyar

1600 *pulchrata* Blkmre.

1601 *alternata* Grt.  
    *ab. alternatella* Strand  
    *ab. uniformis* Strand

### **Rhynchagrotis** Sm.

- 1602 *cupida* Grt.  
    *velata* Wlk.  
    *form brunneipennis* Grt.  
1603 *belfragei* Sm.  
1604 *anchocelioides* Gn.  
1605 *exsertistigma* Morr.  
    *form observabilis* Grt.  
    *form formalis* Grt.  
    *form facula* Grt.  
    *form niger* Sm.  
    *form meta* Sm.  
    *inelegans* Sm.  
    *faculana* Strand  
    *form faculoides* Strand  
    *form faculella* Strand  
    *form carissima* Harv.  
    *form cupidissima* Grt.  
    *ab. laetula* Grt.  
    *distracta* Sm.  
    *form morrisonistigma* Grt.  
    *binominalis* Sm.  
    *crenulata* Sm.  
1606 *insularis* Grt.  
    *form confusa* Sm.

**Pronoctua** Sm.

- 1607 *typica* Sm.  
 1608 *pyrophiloides* Harv.  
*a peabodyae* Dyar

**Ufeus** Grt.

- 1609 *sagittarius* Grt.  
 1610 *electra* Sm.  
 1611 *satyricus* Grt.  
 1612 *hulsti* Sm.  
 1613 *faunus* Stkr.  
 1614 *plicatus* Grt.  
*barometricus* Goos.  
 1615 *unicolor*<sup>1</sup> Grt.  
*a coloradica* Strand

## HADENINAE

**Discestra** Hamp.

- 1616 *chartaria* Grt.

**Trudestra** McD.

- 1617 *hadeniformis* Sm.

**Scotogramma** Sm.

- 1618 *yakima* Sm.  
 1619 *nevada* B. & McD.  
 1620 *orida* Sm.  
 1621 *fulgora* B. & McD.  
 1622 *gatei* Sm.  
 1623 *fieldi* B. & B.  
*form wrighti* B. & B.  
 1624 *defessa* Grt.  
 1625 *submarina* Grt.  
 1626 *megaera* Sm.

- 1627 *densa* Sm.  
 1628 *stretchi* Hy. Edw.  
 1629 *leucogramma* Grt.  
 1630 *harnardi* B. & B.  
 1631 *addenda* B. & B.  
 1632 *ptilodonta* Grt.  
 1633 *trifolii* Rott.  
*inquieta* Wlk.  
*glaucovaria* Wlk.  
*major* Speyer  
*a albifusa* Wlk.  
 1634 *mutata* Dod  
 1635 *fervida* B. & McD.  
*a proxima* B. & B.  
 1636 *castrae* B. & McD.  
*a ultra* B. & B.

- 1637 *hamata* McD.  
 1638 *inconcinna* Sm.  
 1639 *oregonica* Wlk.  
*a morana* Sm.  
*b columbica* McD.  
*c montanica* McD.  
 1640 *alta* B. & B.  
 1641 *subalbida* B. & B.  
 1642 *obesula* Sm.  
*a ortruda* Sm.  
 1643 *farnhami* Grt.  
 1644 *crotchi* Grt.  
*a fusculeta* Sm.  
 1645 *chunka* Sm.

**Tridepia** McD.

- 1646 *nova* Sm.

**Trichoclea** Grt.

- 1647 *florida* Sm.  
 1648 *decepta* Grt.

- 1649 *antica Sm.*  
 1650 *postica Sm.*  
 1651 *edwardsi Sm.*  
     *a deserticola Hill*  
 1652 *fuscolutea Sm.*  
 1653 *u-scripta Sm.*  
 1654 *mojave Benj.*  
 1655 *artesta Sm.*  
 1656 *ruisa Forbes*  
 1657 *vindemialis Gn.*

### **Admetovis Grt.**

- 1658 *oxymorus Grt.*  
 1659 *similaris Barnes*

### **Mamestra Ochs.**

- 1660 *configurata Wlk.*  
     *occidentia Grt.*  
 1661 *curialis Sm.*

### **Polia Ochs.**

- 1662 *discalis Grt.*  
 1663 *nimbosa Gn.*  
     *a mystica Sm.*  
     *b mysticoides B. & B.*  
 1664 *leomegra Sm.*  
 1665 *rogenhoferi Moesch.*  
 1666 *carbonifera Hamp.*  
 1667 *imbrifera Gn.*  
 1668 *nugatis Sm.*  
     *a tufa Sm.*  
 1669 *purpurissata Grt.*  
     *a juncimacula Sm.*  
     *b crydina Dyar*  
     *c apurpura B. & McD.*

- 1670 *languida Sm.*  
 1671 *distincta Hbn.*  
     *vitis French*  
 1672 *grandis Bdv.*  
     *libera Wlk.*  
 1673 *subjuncta G. & R.*  
     *a eleanora B. & McD.*  
 1674 *purpurea B. & McD.*  
 1675 *latex Gn.*  
     *demissa Wlk.*  
 1676 *passa Morr.*  
 1677 *atlantica Grt.*  
     *discolor Speyer*  
 1678 *nevadae Grt.*  
     *a canadensis Sm.*  
 1679 *radix Wlk.*  
     *dimmocki Grt.*  
     *desperata Sm.*  
 1680 *segregata Sm.*  
     *gussata Sm.*  
     *form negussa Sm.*  
     *a plicata Sm.*  
 1681 *naevia Sm.*  
 1682 *beani Grt.*  
 1683 *legitima Grt.*  
 1684 *tacoma Stkr.*  
 1685 *rugosa Morr.*  
 1686 *dodi Sm.*  
 1687 *lilacina Harv.*  
     *form illabefacta Morr.*  
     *a luski B. & McD.*  
 1688 *liquida Grt.*  
 1689 *meodana Sm.*  
 1690 *prodeniformis Sm.*  
 1691 *adjuncta Bdv.*  
     *form benjamini Lem.*  
 1692 *brenda B. & McD.*

- 1693 *assimilis* Morr. *ab. basirufa* Strand  
*ab. rubicunda* Strand
- 1694 *pulverulenta* Sm.
- 1695 *quadrata* Sm. 1716 *anguina* Grt.  
*a larissa* Sm.
- 1696 *ingravis* Sm. 1717 *incurva* Sm.
- 1697 *crisifera* Wlk.  
*impolita* Morr. 1718 *longiclava* Sm.
- 1698 *invalida* Sm. 1719 *gnata* Grt.
- 1699 *lutra* Gn.  
*lubens* Grt.  
*rufula* Morr.  
*a glaucopis* Hamp. 1720 *agnata* Sm.  
1721 *luteimacula* B. & B.  
1722 *umbrosa* Sm.  
*intentata* Sm.
- 1700 *noverca* Grt. 1723 *vittula* Grt.
- 1701 *vau-orbicularis* Sm. 1724 *griseata* Sm.
- 1702 *delecta* B. & McD. 1725 *stenotis* Hamp.
- 1703 *tuana* Sm. 1726 *palilis* Harv.
- 1704 *falsa* Grt.  
*micta* Hamp. 1727 *uliginosa* Sm.  
*bicolor* B. & McD.
- 1705 *nipana* Sm. 1728 *canities* Hamp.
- 1706 *montara* Sm. 1729 *brachiolum* Harv.
- 1707 *secedens* Wlk. 1730 *selama* Stkr.
- 1708 *basivirida* B. & McD. 1731 *rubrifusa* Hamp.
- 1709 *detracta* Wlk.  
*claviplena* Grt.  
*a neoterica* Sm. 1732 *roseosuffusa* Sm.  
1733 *francisca* Sm.
- 1710 *goodelli* Grt.  
*a acutermia* Sm. 1734 *imbuna* Sm.
- 1711 *obscura* Sm. 1735 *vicina* Grt.  
*teligera* Morr.  
*a acutipennis* Grt.  
*b sareta* Sm.  
*c doira* Stkr.  
*ascula* Sm.
- Lacinipolia** McD.
- 1712 *meditata* Grt.  
*a columbia* Sm. 1736 *pensilis* Grt.  
*ab. indistincta* Strand
- 1713 *determinata* Sm. 1737 *basiplaga* Sm.
- 1714 *lustralis* Grt.  
*cervina* Sm.  
*a suffusa* Sm. 1738 *renigera* Steph.  
*herbimacula* Gn.  
*infecta* Wlk.
- 1715 *cuneata* Grt.  
*a gertana* Sm.

- 1739 *stricta* Wlk.  
*ferrea* Grt.  
*a cinnabarina* Grt.  
*b tennisca* Sm.  
*c papka* B. & B.  
‡*kappa* B. & B.
- 1740 *circumcincta* Sm.
- 1741 *spiculosa* Grt.
- 1742 *lepidula* Sm.
- 1743 *erecta* Wlk.  
*constipata* Wlk.  
*innexa* Grt.
- 1744 *lorea* Gn.  
*ligata* Wlk.  
*dodgei* Morr.
- 1745 *olivacea* Morr.  
♀ *obscurior* Sm.  
*a lucina* Sm.  
*b megarena* Sm.  
*c altua* Sm.  
*d davena* Sm.  
*e petita* Sm.  
*f vau-media* Sm.
- 1746 *comis* Grt.  
*a obnigra* Sm.  
*b rectilinea* Sm.
- 1747 *parvula* H.-S.
- 1748 *laudabilis* Gn.  
*indicans* Wlk.  
*form rufoirrorata* Strand  
*form mediosuffusa* Strand
- 1749 *marinitincta* Harv.
- 1750 *explicata* McD.
- 1750, 1 *implicata* McD.
- 1751 *illaudabilis* Grt.  
*a alboguttata* Grt.  
*b restora* Sm.
- 1752 *strigicollis* Wall.
- 1753 *runica* Hamp.
- 1754 *viridifera* McD.
- 1754, 1 *consimilis* McD.
- 1755 *lunolacta* Sm.
- 1756 *buscki* B. & B.
- 1757 *quadrilineata* Grt.  
*ab. cinereoviridis* Strand
- 1758 *patalis* Grt.  
*a fletcheri* Grt.
- Lasionycta** Auriv.
- 1759 *perplexa* Sm.
- 1760 *alberta* B. & B.
- 1761 *marloffii* Dyar
- 1762 *albinuda* Sm.
- 1763 *subdita* Moesch.
- 1764 *membrosa* Morr.
- 1765 *subfuscula* Grt.
- 1766 *benjamini* Hill
- 1767 *mutilata* Sm.
- 1768 *rainieri* Sm.
- 1769 *conjugata* Sm.
- 1770 *sedilis* Sm.
- 1771 *arietis* Grt.
- 1772 *wyatti* B. & B.
- 1773 *insolens* Grt.  
*earina* Harv.
- 1774 *ochracea* Riley
- Lasiestra** Hamp.
- 1775 *staudingeri* Auriv.
- 1776 *quadrilunata* Grt.
- 1777 *leucocycla* Staud.  
*a moeschleri* Staud.  
*b hampa* Sm.  
*c flanda* Sm.

- d* poca *B. & B.*  
*e* albertensis *McD.*  
*f* preblei *Benj.*  
*g* subfumosa *Gibs.*
- 1778 dolosa *B. & B.*  
 1779 lagganata *B. & B.*  
 1780 impingens *Wlk.*  
     *nivaria* *Grt.*  
     *perpura* *Morr.*  
     *a* curta *Morr.*  
     *b* phaea *Hamp.*
- 1781 mimula *Grt.*  
 1782 discolor *Sm.*  
 1783 phoca *Moesch.*  
 1784 luteola *Sm.*  
 1785 promulsa *Morr.*  
 1786 macleani *McD.*  
 1787 uniformis *Sm.*  
 1788 infuscata *Sm.*
- Anarta** *Ochs.*
- 1789 cordigera *Thun.*  
     *luteola* *G. & R.*
- \*1790 myrtilli *L.*
- 1791 melanopa *Thun.*  
     *nigrolunata* *Pack.*  
     *a* laerta *Sm.*
- 1792 sierrae *B. & McD.*  
     *a* laertidia *B. & McD.*
- 1793 mimuli *Behr* (? *in hoc gen.*)
- 1794 richardsoni *Curt.*  
     *septentrionis* *Wlk.*  
     *feildeni* *McL.*  
     *a* lanuginosa *Sm.*  
     *b* tamsi *Benj.*  
     *c* squara *Sm.*
- 1795 etacta *Sm.*  
 1796 magna *B. & B.*

**Miodera** *Sm.*

- 1797 stigmata *Sm.*  
 1798 eureka *B. & B.*

**Sideridis** *Hbn.*

- 1799 palmillo *Barnes*  
 1800 rosea *Harv.*  
 1801 congermana *Morr.*  
 1802 maryx *Gn.*  
     *rubefacta* *Morr.*  
     *vindemialis* *Grt.*

**Astrapetis** *Hbn.*

- 1803 sutrina *Grt.*

**Anepia** *Hamp.*

- 1804 capsularis *Gn.*  
     *propulsa* *Wlk.*
- 1805 minorata *Sm.*  
 1806 amabilis *B. & McD.*  
 1807 jola *B. & B.*  
 1808 ectrapela *Sm.*  
 1809 circumvadis *Sm.*

**Miselia** *Ochs.*

- 1810 variolata *Sm.*  
 1811 dilatata *Sm.*  
 1812 glaciata *Grt.*

**Hadena** *Schrank*

- 1813 ectypa *Morr.*  
     *bella* *Grt.*

**Trichagrotis** *McD.*

- 1814 spinosa *B. & McD.*

**Trichofeltia** McD.1815 *circumdata* Grt.**Trichorthosia** Grt.1816 *parallela* Grt.  
*terminatissima* Dyar1817 *tristis* B. & McD.**Mimobarathra** B. & McD.1818 *antonito* Barnes**Lophoceramica** Dyar1819 *artega* Barnes  
*pallicauda* Sm.  
*form eriopygoides* B. & B.**Tricholita** Grt.1820 *elsinora* Barnes  
*erebus* Sm.1821 *signata* Wlk.  
*semiapertura* Morr.  
*form igna* B. & B.  
*a semitropicae* B. & B.1822 *notata* Stkr.  
*syrissa* Stkr.  
*form ota* B. & B.1823 *baranca* Barnes1824 *fistula* Harv.  
*ulamora* Sm.1825 *chipeta* Barnes  
*a endiva* Sm.  
*form vespera* B. & L.1826 *bisulca* Grt.1827 *lutina* Sm.  
*‡velutina* Sm.**Trichopolia** Grt.1828 *dentatella* Grt.  
*obtusa* Sm.  
*licentiosa* Sm.1829 *suspicionis* B. & B.**Ulolonche** Sm.1830 *modesta* Morr.1831 *culea* Gn.  
*modifica* Morr.1832 *consopita* Grt.1833 *fasciata* Sm.1834 *marloffi* B. & B.1835 *disticha* Morr.1836 *dilecta* Hy. Edw.1837 *orbiculata* Sm.1838 *niveiguttata* Grt.**Hyperepia** B. & L.1839 *pi* B. & L.**Himella** Grt.1840 *intractata* Morr.  
*fidelis* Grt.**Orthodes** Gn.1841 *curtica* Sm.  
*a bostura* Sm.1842 *utahensis* Sm.1843 *akalus* Stkr.1844 *eureka* B. & B.1845 *daviesi* B. & B.1846 *indra* Sm.1847 *perforata* Grt.1848 *incincta* Morr.1849 *rufula* Grt.1850 *antennata* B. & McD.

- 1851 *alfkeni* Grt.  
*perplexa* Grt.  
*latens* Sm.  
*occluna* Sm.
- 1852 *texana* Sm.  
*a consors* Sm.
- 1853 *variabilis* B. & McD.
- 1854 *saturnus* Stkr.
- 1855 *oviduca* Gn.  
*capsella* Grt.
- 1856 *melanopis* Hamp.  
*a coloradensis* Strand
- 1857 *orobia* Harv.
- 1858 *serrata* Sm.  
*dubiosa* B. & McD.
- 1859 *jocosa* B. & McD.
- 1860 *reliqua* Sm.
- 1861 *trifascia* Sm.
- 1862 *inconspicua* Grt.  
*pectinicornis* Sm.
- 1863 *planalis* Grt.
- 1864 *agrotiformis* Grt.
- 1865 *catalina* B. & McD.
- 1866 *euxoiformis* B. & McD.
- 1867 *alamosa* Barncs
- 1868 *hueco* Barncs
- 1869 *accurata* Hy. Edw.
- 1870 *senatoria* Sm.
- 1871 *crenulata* Butl.
- 1872 *cynica* Gn.  
*nimia* Gn.  
*candens* Gn.  
*tecta* Wlk.
- 1873 *irrorata* Sm.
- 1874 *puerilis* Grt.
- 1875 *virgula* Grt.
- 1876 *vecors* Gn.  
*enervis* Gn.  
*prodeuns* Wlk.  
*togata* Wlk.  
*velata* Wlk.  
*nitens* Grt.  
*purpureobrunnea* Strand  
*a griseocincta* Harv.
- 1877 *calceolaria* Stkr.
- 1878 *imora* Stkr.
- 1879 *keela* Sm.
- 1880 *bolteri* Sm.  
*a gigas* Sm.
- 1881 *gigantoides* B. & McD.
- 1882 *dubia* B. & McD.
- 1883 *discreta* B. & McD.
- 1884 *mania* Stkr.
- 1885 *hanhami* B. & McD.  
*a semicarnea* B. & McD.
- 1886 *contrahens* Wlk.  
*thecata* Morr.  
*purpurascens* Strand  
*a conar* Stkr.  
*quadrastigma* Sm.  
*b infidelis* Dyar
- 1887 *perbrunnea* Grt.
- 1888 *rectiflava* Sm.
- 1889 *flosca* Sm.
- 1890 *furfurata* Grt.  
*peredia* Grt.  
*a uniformis* Sm.  
*b lindseyi* Benj.
- 1891 *communis* Dyar  
*affurata* Hamp.  
*brunneosuffusa* Strand
- 1892 *fractura* Sm.  
*a mecrona* Sm.
- 1893 *smithi* Dyar
- Ursogastra** Sm.
- 1894 *lunata* Sm.



**Nephelodes** Gn.

- 1895 *emmedonia* Cram.  
*minians* Gn.  
*expansa* Wlk.  
*subnotata* Wlk.  
*form violans* Gn.  
*subdolens* Wlk.  
*a tertialis* Sm.  
*b pectinata* Sm.
- 1896 *demaculata* B. & McD.
- 1897 *mendica* B. & L.
- 1898 *carminata* Sm.

**Tholera** Hbn.

- 1899 *americana* Sm.

**Engelhardtia** B. & B.

- 1900 *ursina* Sm.

**Morrisonia** Grt.

- 1901 *mucens* Hbn.  
*multifaria* Wlk.  
*spoliata* Wlk.  
*form sectilis* Gn.  
*rileyana* Sm.  
*ab. sectilana* Strand
- 1902 *diplogramma* Schaus  
*albidior* B. & McD.  
*inquisita* Dyar
- 1903 *evicta* Grt.  
*form vomerina* Grt.  
*form infidelis* Grt.
- 1904 *confusa* Hbn.  
*infructuosa* Wlk.

**Xylomyges** Gn.

*Xylomania* Hamp.

- 1905 *variabilis* Sm.
- 1906 *hiemalis* Grt.  
*californica* Stkr.

- 1907 *simplex* Wlk.  
*pallidior* Sm.
- 1908 *vanduzeei* B. & B.
- 1909 *crucialis* Harv.  
*a peritalis* Sm.
- 1910 *cognata* Sm.  
*a minorata* B. & McD.
- 1911 *februalis* B. & McD.
- 1912 *curialis* Grt.  
*a indurata* Sm.  
*b nicalis* Sm.  
*c tantiva* Sm.  
*d argus* Sm.

- 1913 *candida* Sm.

- 1914 *dolosa* Grt.

- 1915 *rubrica* Harv.  
*a rubricoides* B. & B.  
*b mustelina* Sm.  
*c pulchella* Sm.

- 1916 *perlubens* Grt.  
*subapicalis* Sm.

- 1917 *alternans* Wlk.  
*tabulata* Grt.

**Stretchia** Hy. Edw.

- 1918 *muricina* Grt.
- 1919 *inferior* Sm.
- 1920 *plusiaeformis* Hy. Edw.  
*a coloradicola* Strand
- 1921 *prima* Sm.
- 1922 *behrensiana* Grt.

**Acerra** Grt.

- 1923 *normalis* Grt.

**Orthosia** Ochs.

- 1924 *erythrolita* Grt.  
*form apicata* Sm.

*form acutangula Sm.*  
*form erythrolitoides Strand*  
 1925 *pulchella Harv.*  
     *form addenda Sm.*  
     *form orbiculata Sm.*  
     *form palomarensis Hill*  
*a achsha Dyar*  
     *form algula Sm.*  
*b hepatica B. & McD.*  
 1926 *transparens Grt.*  
     *hamifera Grt.*  
     *fringata Sm.*  
 1927 *praeses Grt.*  
     *form saleppa Sm.*  
     *form stigmata B. & B.*  
 1928 *mys Dyar*  
     *a caloramica B. & McD.*  
     *agravens B. & McD.*  
 1929 *ferrigera Sm.*  
     *strigatteria Hill*  
     *form puncticostata Dyar*  
 1930 *terminata Sm.*  
 1931 *macona Sm.*  
 1932 *flaviannula Sm.*  
 1933 *annulimacula Sm.*  
 1934 *tenuimacula B. & McD.*  
 1935 *mediomacula B. & B.*  
 1936 *nongenerica B. & B.*  
 1937 *rubescens Wlk.*  
     *venata Sm.*  
 1938 *garmani Grt.*  
 1939 *arthrolita Harv.*  
 1940 *revicta Morr.*  
     *subterminata Sm.*  
 1941 *alurina Sm.*  
 1942 *pacifica Harv.*  
     *ab. infrapicta Strand*

1943 *hibisci Gn.*  
     *‡alia Auct.*  
     *confluens Morr.*  
     *form norm. insciens Wlk.*  
*a brucei Sm.*  
     *malora Sm.*  
*b nubilata Sm.*  
*c quinquefasciata Sm.*  
     *latirena Dod*  
     *proba Sm.*  
     *inherita Sm.*  
     *inflava Sm.*

### **Perigonica Sm.**

1944 *fulminans Sm.*  
 1945 *tertia Dyar*  
 1946 *pectinata Sm.*  
     *a punctilinea Sm.*  
 1947 *eldana Sm.*  
 1948 *fermata Sm.*  
 1949 *angulata Sm.*

### **Crocigrapha Grt.**

1950 *normani Grt.*

### **Ceramica Gn.**

1951 *picta Harr.*  
     *exusta Gn.*  
     *contraria Wlk.*

### **Dargida Wlk.**

1952 *procincta Grt.*  
 1953 *gramminivora Wlk.*  
     *grammivora Wlk. (laps. cal.)*

### **Xanthopastis Hbn.**

1954 *timais Cram.*  
     *regnatix Grt.*

**Zosteropoda** Grt.1955 *hirtipes* Grt.**Neleucania** Sm.1956 *patricia* Grt.1957 *bicolorata* Grt.  
*a citronella* Sm.1958 *niveicosta* Sm.1959 *praegracilis* Grt.**Protoleucania** McD.‡*Pseudoleucania* McD.1960 *quadrannulata* Morr.1961 *rubripennis* G. & R.1962 *albilinea* Hbn.  
*moderata* Wlk.  
*harveyi* Grt.  
*a diffusa* Wlk.  
*b obscurior* Sm.  
*c neptis* Sm.  
*d limitata* Sm.1963 *tetera* Sm.1964 *ferricola* Sm.1965 *stolata* Sm.**Meliana** Curt.1966 *extincta* Gn.1967 *texana* Morr.  
*ligata* Grt.1968 *flabilis* Grt1969 *rimosa* Grt.1970 *linita* Gn.1971 *amygdalina* Harv.  
*punctata* Strand**Leucania** Ochs.1972 *pilipalis* Grt.1973 *pseudargyria* Gn.  
*form callida* Grt.  
*form derufata* Strand1974 *ursula* Forbes1975 *inermis* Forbes1976 *calidior* Forbes1977 *commoides* Gn.1978 *phragmatidicola* Gn.1979 *scirpicola* Gn.  
*calpota* Sm.1980 *incognita* B. & McD.1981 *pendens* Sm.1982 *multilinea* Wlk.  
*solita* Wlk.  
*lapidaria* Grt.1983 *februalis* Hill1984 *farcta* Grt.  
*a roseola* Sm.1985 *palliseca* Sm.1986 *anteroclara* Sm.1987 *calgariana* Sm.1988 *oregona* Sm.1989 *juncicola* Gn.  
*adjuta* Grt.1990 *imperfecta* Sm.1991 *latiuscula* H.-S.  
*subpunctata* Harv.  
*complicata* Stkr.1992 *insueta* Gn  
*adonea* Grt.  
*mimica* Stkr.  
*a heterodoxa* Sm.  
*b dia* Grt.  
*c megadia* Sm.1993 *dissimilis* B. & McD.1994 *unipuncta* Haw.  
*extranea* Gn.

- 1995 *luteopallens* Sm.  
*a minorata* Sm.  
*b yukonensis* Hamp.
- 1996 *rubripallens* Sm.
- 1997 *pertracta* Morr.
- 1998 *oxygala* Grt.
- 1999 *suavis* B. & McD.

### **Faronta** Sm.

- 2000 *aleada* Sm.

### CUCULLIINAE

#### **Copicucullia** Sm.

- 2001 *antipoda* Stkr.  
*propinqua* Sm.  
*a adoptna* B. & B.
- 2002 *basipuncta* B. & McD.
- 2003 *eulepis* Grt.  
*bistriga* Sm.  
*mala* Sm.
- 2004 *cucullioides* B. & B.
- 2055 *jemezensis* Dyar
- 2006 *incresa* Sm.
- 2007 *heinrichi* B. & B.
- 2008 *astigma* Sm.
- 2009 *luteodisca* Sm.

#### **Rancora** Sm.

- 2010 *strigata* Sm.
- 2011 *serraticornis* Lint.  
*matricariae* Stkr.
- 2012 *comstocki* McD.
- 2013 *solidaginis* Stkr.
- 2014 *brucei* Sm.
- 2015 *ketchikana* B. & B.

- 2016 *albicinerea* Sm.
- 2017 *albida* Sm.

#### **Supralathosea** B. & B.

- 2018 *baboquivariensis* B. & B.

#### **Emariannia** Benj.

- 2019 *cucullidea* Benj.

#### **Lathosea** Grt.

- 2020 *dammersi* McD.
- 2021 *pulla* Grt.  
*pullata* Grt.
- 2022 *spaldingi* B. & B.  
*spauldingi* B. & B. (*laps. cal.*)

#### **Provia** B. & McD.

- 2023 *argentata* B. & McD.

#### **Brachionycha** Hbn.

- 2024 *borealis* Sm.

#### **Pleroma** Sm.

- 2025 *conserta* Grt.  
*apposita* Sm.
- 2026 *obliquata* Sm.  
*a smithi* B. & B.
- 2027 *bonuscula* Sm.
- 2028 *arizonata* B. & B.
- 2029 *cinerea* Sm.

#### **Pleromella** Dyar

- 2030 *opter* Dyar

#### **Cucullia** Schrank

- 2031 *dentilinea* Sm.

- 2032 *obtusa* Sm.  
 2033 *dorsalis* Sm.  
 2034 *speyeri* Lint.  
 2035 *laetifica* Lint.  
     *cita* Grt.  
     *hartmanni* French

- 2036 *alfarata* Stkr.  
     *phila* Sm.

- 2037 *minor* B. & McD.

- 2038 *intermedia* Speyer  
     *a cinderella* Sm.

- 2039 *similaris* Sm.

- 2040 *lilacina* Schaus  
     *agua* Barnes

- 2041 *florea* Gn.  
     *indicta* Sm.  
     *a obscurior* Sm.

- 2042 *postera* Gn.

- 2043 *omissa* Dod

- 2044 *asteroides* Gn.

- 2045 *montanae* Grt.

- 2046 *convexipennis* G. & R.

- 2047 *aribac* Barnes

- 2048 *arizona* Sm.  
     ‡*strigata* Schaus  
     *perstrigata* Hamp.

### **Nycterophæta** Sm.

- 2049 *luna* Morr.  
     *magdalena* Hlst.  
     *notatella* Grt.

### **Pseudanthoecia** Sm.

- 2050 *tumida* Grt.

### **Euros** Hy. Edw.

- 2051 *cervina* Hy. Edw.  
 2052 *proprius* Hy. Edw.

### **Stylopoda** Sm.

- 2053 *cephalica* Sm.  
 2054 *aterrima* Grt.  
 2055 *groteana* Dyar  
 2056 *modestella* B. & McD.  
 2057 *anxia* Sm.  
 2058 *sexpunctata* B. & McD.

### **Copanarta** Grt.

- 2059 *aurea* Grt.  
 2060 *nigerrima* Sm.

### **Leucochlaena** Hamp.

- 2061 *hipparis* Druce

### **Lepipolys** Gn.

- 2062 *behrensi* Grt.  
 2063 *perscripta* Gn.

### **Oncocnemis** Led.

- 2064 *mirificalis* Grt.  
 2065 *dayi* Grt.  
 2066 *euta* Sm.  
 2067 *hayesi* Grt.  
 2068 *regina* Sm.  
 2069 *corusca* Sm.  
     *ate* Dyar  
 2070 *kelloggi* Hy. Edw.  
     *exemplaris* Sm.  
 2071 *albifasciata* Hamp.  
     *fasciata* Sm.  
 2072 *melantho* Sm.  
 2073 *pudorata* Sm.  
 2074 *tenuifascia* Sm.

- 2075 *parvanigra* *Blkmre.*
- 2076 *lepipoloides* *McD.*
- 2077 *glennyi* *Grt.*
- 2078 *phairi* *McD.*
- 2079 *terminalis* *Sm.*
- 2080 *linda* *B. & McD.*
- 2081 *benjamini* *Lind.*  
‡*punctilinea* *B. & L.*  
*lindseyi* *Draudt*
- 2082 *deceptiva* *B. & L.*
- 2083 *basifugens* *Dyar*  
*tinkhami* *McD.*
- 2084 *modesta* *McD.*
- 2085 *balteata* *Sm.*
- 2086 *iricolor* *Sm.*
- 2087 *levis* *Grt.*
- 2088 *sanina* *Sm.*
- 2089 *simplex* *Sm.*
- 2090 *augustus* *Harv.*
- 2091 *nita* *Sm.*
- 2092 *meadiana* *Morr.*
- 2093 *saundersiana* *Grt.*
- 2094 *fasciata* *Hy. Edw.*
- 2095 *occata* *Grt.*
- 2096 *pernotata* *Grt.*
- 2097 *polingi* *Barnes*
- 2098 *homogena* *Grt.*  
*a pallida* *Barnes*
- 2099 *arizonensis* *Barnes*
- 2100 *melalutea* *Sm.*
- 2101 *viriditincta* *Sm.*
- 2102 *singularis* *B. & McD.*
- 2103 *wilsonensis* *Hill*
- 2104 *primula* *B. & McD.*
- 2105 *flagrantis* *Sm.*
- 2106 *chorda* *Grt.*  
*refecta* *Sm.*  
*a extremis* *Sm.*
- 2107 *rosea* *Sm.*
- 2108 *bakeri* *Dyar*
- 2109 *youngi* *McD.*
- 2110 *simplicia* *Sm.*
- 2111 *columbia* *McD.*
- 2112 *punctilinea* *Hamp.*
- 2113 *deserta* *Sm.*
- 2114 *barnesi* *Sm.*
- 2115 *umbrifascia* *Sm.*
- 2116 *piffardi* *Wlk.*  
*atrifasciata* *Morr.*
- 2117 *cibalis* *Grt.*  
*a canadicola* *Strand*
- 2118 *laticosta* *Dyar*
- 2119 *lacticollis* *Sm.*
- 2120 *nigrocaput* *Sm.*
- 2121 *atricollaris* *Harv.*
- 2122 *figurata* *Harv.*  
*a pallidior* *Barnes*
- 2123 *minor* *Barnes*
- 2124 *ragani* *Barnes*
- 2125 *semicollaris* *Sm.*
- 2126 *astrigata* *B. & McD.*
- 2127 *riparia* *Morr.*
- 2128 *obscurata* *B. & McD.*
- 2129 *intruda* *Sm.*
- 2130 *ciliata* *Sm.*
- 2131 *curvicollis* *Grt.*
- 2132 *major* *Grt.*  
*a aqualis* *Grt.*

- 2133 *chandleri* Grt.  
*poliochroa* Hamp.
- 2134 *colorado* Sm.  
*‡chandleri* Hamp.
- 2135 *sagittata* B. & McD.
- 2136 *mackiei* B. & B.
- 2137 *ibapahensis* B. & B.
- 2138 *extranea* Sm.
- 2139 *utahensis* B. & B.
- 2140 *tetrops* Dyar
- 2141 *griseicollis* Grt.  
*gerdis* Sm.
- 2142 *sectilis* Sm.
- 2143 *sectiloides* B. & McD.  
*subtilis* B. & McD.
- 2144 *dunbari* Harv.  
*definita* B. & McD.
- 2145 *poliafascies* Dyar  
*barbara* B. & McD.

### **Homoncocnemis** Hamp.

- 2146 *fortis* Grt.  
*vorax* Behr  
*a picina* Grt.

### **Homohadena** Grt.

- 2147 *badistriga* Grt.  
*a rayata* Sm.
- 2148 *induta* Harv.
- 2149 *inconstans* Grt.
- 2150 *stabilis* Sm.
- 2151 *rustica* B. & McD.
- 2152 *incomitata* Harv.
- 2153 *infixa* Wlk.  
*kappa* Grt.  
*retroversa* Morr.  
*a dinalda* Sm.

- 2154 *fifia* Dyar

### **Adita** Grt.

- 2155 *chionanthi* A. & S.

### **Apharetra** Grt.

- 2156 *dentata* Grt.

- 2157 *pyralis* Sm.

### **Sympistis** Hbn.

- 2158 *melaleuca* Thun.  
*bicycla* Pack.

- 2159 *lapponica* Thun.  
*tenebricosa* Moesch.

- 2160 *wilsoni* B. & B.

- 2161 *zetterstedti* Staud.  
*a labradoris* Staud.

- 2162 *besla* Skin. & Meng.

- 2163 *funesta* Payk.  
*funebri* Hbn.  
*a cocklei* Dyar

### **Pseudanarta** Grt.

- 2164 *flava* Grt.  
*dupla* Sm.

- 2165 *crocea* Hy. Edw.

- 2166 *caeca* Dod

- 2167 *actura* Sm.

- 2168 *singula* Grt.

- 2169 *flavidens* Grt.

- 2170 *pulverulenta* Sm.

### **Homoanarta** B. & B.

- 2171 *falcata* Neum.

- 2172 *peralto* Barnes

- 2173 *carneola* Sm.

**Pseudobryomima** B. & B.

- 2174 *fallax* Hamp.  
           *form uintara* Sm.  
 2175 *muscosa* Hamp.  
 2176 *distans* B. & McD.

**Hemibryomima** B. & B.

- 2177 *chryselectra* Grt.  
           *benigna* Hy. Edw.

**Properigea** B. & B.

- 2178 *loculosa* Grt.  
           *continentis* Dyar  
           *oziphona* Dyar

**Trichocerapoda** Benj.

- 2179 *comstocki* Benj.  
 2180 *strigata* Sm.  
 2181 *oblita* Grt.  
           *deserta* Grin.  
           *arrosta* Dyar  
           *insertans* Sm.

**Cerapoda** Sm.

- 2182 *stylata* Sm.  
       *a arida* B. & B.

**Feralia** Grt.

- Momaphana* Grt.  
 2183 *jocosa* Gn.  
       *a furtiva* Sm.  
 2184 *deceptiva* McD.  
 2185 *major* Sm.  
       *jocosides* Strand  
 2186 *comstocki* Grt.  
       *a columbiana* Sm.  
 2187 *februalis* Grt.

**Miracavera** Franc.

- 2188 *brillians* Barnes  
 2189 *sylvia* Dyar

**Psaphida** Wlk.

- 2190 *resumens* Wlk.  
           *viridescens* Wlk.  
           *muralis* Grt.  
 2191 *grotei* Morr.  
 2192 *thaxteriana* Grt.  
 2193 *electilis* Morr.

**Eutolype** Grt.

- 2194 *grandis* Sm.  
 2195 *depilis* Grt.  
           *bombyciformis* Sm.  
 2196 *rolandi* Grt.  
           *vernalis* Morr.  
 2197 *damalis* Grt.

**Copipanolis** Grt.

- 2198 *styracis* Gn.  
           *form cubilis* Grt.  
           *form borealis* Sm.  
           *form fasciata* Sm.  
           *form stigma* Sm.

**Epidemas** Sm.

- 2199 *cinerea* Sm.  
 2200 *obscura* Sm.  
 2201 *melanographa* Hamp.

**Bombycia** Steph.

- 2202 *curvifascia* Sm.  
 2203 *thula* Stkr.  
 2204 *elda* French



2205 *rectifascia* Sm.

2206 *onychina* Gn.

2207 *algens* Grt.

### **Lomilysis** Franc.

2208 *discolor* Sm.

### **Brachylomia** Hamp.

2209 *disciniga* Wlk.

2210 *populi* Stkr.  
    *form albidior* Strand  
    *form contrasta* Strand

### **Hillia** Grt.

2211 *iris* Zett.  
    *crasis* H.-S.  
    *semisigna* Wlk.  
    *erdmanni* Moesch.  
    *senescens* Grt.  
    *form vigilans* Grt.

2212 *maida* Dyar

### **Dryotype** Hamp.

2213 *opina* Grt.

### **Lemmeria** B. & B.

‡*Brachycosmia* Hamp.

2214 *digitalis* Grt.

### **Litholomia** Grt.

2215 *napaea* Mor.  
    *a umbrifasciata* Blkmre.

### **Lithomoia** Hbn.

\*2216 *solidaginis* Hbn.  
    *a germana* Morr.  
    *b morrisoni* B. & B.  
    *c albertae* Strand

### **Graptolitha** Hbn.

2217 *semiusta* Grt.

2218 *ricardi* B. & B.

2219 *patefacta* Wlk.

2220 *bethunei* G. & R.

2221 *innominata* Sm.  
    ‡*signosa* Grt.

2222 *petulca* Grt.

2223 *ferrealis* Grt.

2224 *amanda* Sm.  
    *ab. pallidior* Strand

2225 *disposita* Morr.

2226 *hemina* Grt.

2227 *oriunda* Grt.

2228 *signosa* Wlk.

2229 *gausapata* Grt.

2230 *contra* B. & B.

2231 *longior* Sm.

2232 *lemmeri* B. & B.

2233 *contenta* Grt.  
    *pomona* Sm.

2234 *baileyi* Grt.

2235 *vivida* Dyar

2236 *querquera* Grt.

2237 *viridipallens* Grt.

2238 *pruena* Dyar

2239 *puella* Sm.

2240 *laceyi* B. & McD.

2241 *tepida* Grt.  
    *a atincta* Sm.

2242 *antennata* Wlk.  
    *cinerea* Riley

2243 *torrida* Sm.

- 2244 *georgii* Grt.  
*a emarginata* Sm.  
*b holocinerea* Sm.  
*c ancilla* Sm.  
*d vertina* Sm.  
*e fletcheri* Sm.  
*f oregonensis* Harv.
- 2245 *laticinerea* Grt.  
*a winnipeg* Sm.
- 2246 *cinerosa* Grt.  
*grotei* Riley
- 2247 *unimoda* Lint.  
*a merceda* Sm.
- 2248 *fagina* Morr.
- 2249 *tarda* B. & B.
- 2250 *itata* Sm.
- 2251 *nigrescens* Engel
- 2252 *pexata* Grt.  
*a washingtonia* Grt.
- 2253 *dilatocula* Sm.
- 2254 *atara* Sm.
- 2255 *lepida* Lint.  
*a adipel* Benj.
- 2256 *nasar* Sm.
- 2257 *vanduzeei* Barnes
- 2258 *thaxteri* Grt.  
*a alaskensis* Barnes  
*b rosetta* Barnes

### **Xylena** Ochs.

- 2259 *nupera* Lint.
- 2260 *curvimacula* Morr.
- 2261 *brucei* Sm.
- 2262 *thoracica* Put.-Cram.  
*brillians* Ottol.
- 2263 *cineritla* Grt.  
*a mertena* Sm.

### **Behrensia** Grt.

- 2264 *conchiformis* Grt.

### **Xylotype** Hamp.

- 2265 *capax* G. & R.
- 2266 *acadia* B. & B.  
*arcadia* B. & B. (*laps. cal.*)

### **Pachypolia** Grt.

- 2267 *atricornis* Grt.

### **Platypolia** Grt.

- 2268 *anceps* Steph.  
*acutissima* Grt.  
*form aplectoides* Gn.  
*confragosa* Morr.  
*medialis* Grt.
- 2269 *contadina* Sm.  
*a albertae* McD.
- 2270 *loda* Stkr.  
*albiserrata* Sm.

### **Crino** Hbn.

- 2271 *sommeri* Lef.
- 2272 *ducta* Grt.
- 2273 *versuta* Sm.  
*moilena* Stkr.
- 2274 *tenera* Sm.
- 2275 *gunderi* B. & B.
- 2276 *miniota* Sm.
- 2277 *ferida* Sm.

### **Fishia** Grt.

- 2278 *evelina* French  
*a hanhami* Sm.
- 2279 *discors* Grt.  
*vinela* Sm.

- 2280 *connecta* Sm.  
*cupola* Hamp.
- 2281 *yosemitae* Grt.  
*exhilarata* Sm.
- 2282 *betsia* Sm.
- 2283 *enthea* Grt.
- 2284 *instruta* Sm.  
*derelecta* Hamp.

### **Anytus** Grt.

- 2285 *privata* Wlk.  
*monstrata* Wlk.  
*sculpta* Grt.  
*a plana* Grt.
- 2286 *atristrigata* Sm.
- 2287 *tenuilinea* Sm.
- 2288 *profunda* Sm.  
*a teltowa* Sm.  
*b obscura* Sm.

### **Harpaglaea** Hamp.

- 2289 *sericea* Morr.  
*venustula* Grt.
- 2290 *tremula* Harv.
- 2291 *pastillicans* Morr.

### **Psectraglaea** Hamp.

- 2292 *carnosa* Grt.

### **Epiglaea** Grt.

- 2293 *decliva* Grt.  
*deleta* Grt.
- 2294 *apiata* Grt.

### **Metaxaglaea** Franc.

- 2295 *adulta* Gn.
- 2296 *inulta* Grt.

- 2297 *viatica* Grt.
- 2298 *signata* French

### **Pyreferra** Franc.

- 2299 *indirecta* Wlk.  
*moffatiana* Grt.
- 2300 *graefiana* Grt.
- 2301 *pettiti* Grt.
- 2302 *ceromatica* Grt.

### **Eupsilia** Hbn.

- Scopelosoma* Curt.
- 2303 *tristigmata* Grt.
- 2304 *sidus* Gn.  
*walkeri* Grt.  
*vinulenta* Grt.  
*a colorado* Sm.
- 2305 *morrisoni* Grt.  
*castanea* Strand
- 2306 *devia* Grt.
- 2307 *fringata* B. & McD.

### **Xystopeplus** Franc.

- 2308 *rufago* Hbn.  
*honesta* Wlk.

### **Parastichtis** Hbn.

- Taeniosea* Grt.
- 2309 *discivaria* Wlk.  
*gentilis* Grt.  
*form perbellis* Grt.

### **Lycanades** Franc.

- 2310 *purpurea* Grt.  
*fornica* Sm.  
*form crispa* Harv.  
*a antapica* Sm.
- 2311 *pulchella* Sm.

**Rusina** Steph.

- 2312 bicolorago *Gn.*  
*spurcata* Wlk.  
*form ferrugineoides Gn.*
- 2313 verberata *Sm.*
- 2314 straminea *Sm.*
- 2315 decipiens *Grt.*  
*acta Sm.*

**Xanthia** Ochs.

- 2316 lutea *Strom.*  
*flavago* Fabr.

**Anathix** Franc.

- 2317 ralla *G. & R.*
- 2318 puta *G. & R.*  
*euroa G. & R.*  
*a dusca Sm.*
- 2319 aggressa *Sm.*
- 2320 immaculata *Morr.*

**Eucirrhoedia** Grt.

- 2321 pampina *Gn.*  
*form pampinella Strand*  
*form brunneo-ochracea*  
*Strand*  
*a glenwoodi B. & B.*

**Homoglaea** Morr.

- 2322 carbonaria *Harv.*
- 2323 dives *Sm.*
- 2324 hircina *Morr.*
- 2325 californica *Sm.*  
*insinuata Sm.*
- 2326 variegata *B. & McD.*

## AMPHIPYRINAE

**Septis** Hbn.

- 2327 cuculliformis *Grt.*
- 2328 verbascoides *Gn.*
- 2329 nigrior *Sm.*
- 2330 cariosa *Gn.*  
*idonea Grt.*  
*cluna Stkr.*
- 2331 dionea *Sm.*
- 2332 tortilis *Grt.*
- 2333 cristata *Grt.*
- 2334 vulgaris *G. & R.*
- 2335 lignicolora *Gn.*  
*a quaesita Grt.*  
*b atriclava B. & McD.*
- 2336 antennata *Sm.*  
*a purpurissata B. & McD.*  
*washingtonensis Strand*
- 2337 grotei *B. & McD.*  
*‡auranticolor Auct.*
- 2338 atosuffusa *B. & McD.*
- 2339 maxima *Dyar*
- 2340 acera *Sm.*
- 2341 relicina *Morr.*  
*migrata Sm.*
- 2342 auranticolor *Grt.*  
*a barnesi Sm.*  
*b sora Sm.*
- 2343 genialis *Grt.*
- 2344 vultuosa *Grt.*
- 2345 multicolor *Dyar*
- 2346 apamiformis *Gn.*  
*contenta Wlk.*
- 2347 plutonia *Grt.*
- 2348 perpensa *Grt.*  
*perpenoa Grt. (laps. cal.)*

- 2349 *occidens* Grt.  
*form coloradensis Strand*
- 2350 *albina* Grt.
- 2351 *arctica* Ferr.  
*amputatrix* Fitch  
*amica* Harr.  
*pluviosa* Wlk.  
*ab. formosus Ellsw.*
- 2352 *castanea* Grt.  
*cymosa* Grt.  
*form cymosana Strand*
- 2353 *alia* Gn.  
*suffusca* Morr.  
*form rorulenta Sm.*
- 2354 *semilunata* Grt.
- 2355 *inordinata* Morr.  
*a montana* Sm.  
*b columbiae Strand*
- 2356 *centralis* Sm.
- 2357 *unita* Sm.
- 2358 *spaldingi* Sm.  
*umbrifacta* Hamp.
- 2359 *cinefacta* Grt.  
*a albertae Strand*
- 2360 *parcata* Sm.
- 2361 *commoda* Wlk.  
*satina* Stkr.  
*a alberta* Sm.  
*illustra* Sm.
- 2362 *impulsa* Gn.
- 2363 *mixta* Grt.
- 2364 *indocilis* Wlk.  
*form separans* Grt.  
*lona* Stkr.  
*a runata* Sm.  
*ferens* Sm.  
*form enigma* Sm.
- 2365 *finitima* Gn.  
*a cerivana* Sm.

### **Agroperina** Hamp.

- 2366 *lateritia* Hufn.
- 2367 *obliviosa* Wlk.
- 2368 *dubitans* Wlk.  
*insignata* Wlk.  
*sputator* Grt.  
*a cogitata* Sm.
- 2369 *morna* Stkr.  
*hulstii* Grt.
- 2370 *inficita* Wlk.  
*belangeri* Morr.
- 2371 *conradi* Grt.  
*citima* Grt.
- 2372 *indela* Sm.  
*a lineosa* Sm.  
*palliderufa* Strand  
*form pendina* Sm.  
*nada* Strand  
*saturationior* Strand  
*b popofensis* Sm.
- 2373 *lutosa* Andr.
- 2374 *helva* Grt.

### **Crymodes** Gn.

- 2375 *devastator* Brace.  
*abjecta* Gn.  
*ordinaria* Wlk.  
*contenta* Wlk.  
*form speciosa* Morr.
- \*2376 *maillardi* Gey.  
*a sommeri* Lef.  
*exulis* Lef.  
*gelata* Lef.  
*groenlandica* Dup.  
*b alticola* Sm.
- 2377 *murrayi* Gibs.  
*johanseni* McD. (*laps. cal.*)
- 2378 *longula* Grt.
- 2379 *burgessi* Morr.
- 2380 *ona* Sm.  
*stygia* Dyar

**Trichoplexia** Hamp.

- 2381 *exornata* Moesch.  
*a* *contradicta* Sm.
- 2382 *virguncula* Sm.

**Protagrotis** Hamp.

- 2383 *niveivenosa* Grt.  
*viralis* Grt.
- 2384 *extensa* Sm.  
*flavistriga* Sm.
- 2385 *obscura* B. & McD.
- 2386 *nichollae* Hamp.

**Luperina** Bdv.

- 2387 *stipata* Morr.
- 2388 *obtusa* Sm.
- 2389 *venosa* Sm.
- 2390 *enargia* B. & B.
- 2391 *trigona* Sm.
- 2392 *innota* Sm.
- 2393 *passer* Gn.  
*incallida* Wlk.  
*loculata* Morr.  
*form* *conspicua* Morr.  
*a* *birnata* Sm.

**Aseptis** McD.

- 2394 *fumosa* Grt.
- 2395 *catalina* Sm.
- 2396 *perfumosa* Hamp.
- 2397 *fumeola* Hamp.  
*probata* B. & McD.
- 2398 *ethnica* Sm.
- 2399 *geminimacula* Dyar
- 2400 *binotata* Wlk.  
*extersa* Wlk.

*rubiginosa* Wlk.  
*a* *curvata* Grt.

- 2401 *adnixa* Grt.
- 2402 *paviae* Stkr.  
*inconspicua* Sm.
- 2403 *pausis* Sm.
- 2404 *genetrix* Grt.
- 2405 *dilara* Stkr.
- 2406 *cara* B. & McD.
- 2407 *susquesa* Sm.
- 2408 *monica* B. & McD.
- 2409 *serrula* B. & McD.
- 2410 *bultata* Sm.
- 2411 *characta* Grt.  
*a* *erica* Sm.  
*b* *luteocinerea* Sm.  
*c* *pluraloides* McD.

**Oligia** Hbn.

- 2412 *modica* Gn.  
*subcedens* Wlk.
- 2413 *indirecta* Grt.
- 2414 *tusa* Grt.
- 2415 *semicana* Wlk.  
*latireptana* Wlk.  
*hausta* Grt.
- 2416 *exhausta* Sm.
- 2417 *tonsa* Grt.  
*ab.* *fasciata* B. & McD.  
*a* *subjuncta* Sm.  
*b* *laevigata* Sm.
- 2418 *violacea* Grt.  
*a* *rampartensis* B. & B.  
*b* *columbia* McD.
- 2419 *egens* Wlk.  
*a* *ferrealis* Grt.  
*transfrons* Neum.
- 2420 *bridghami* G. & R.  
*form* *iridis* Dyar

- 2421 *minuscula* Morr.  
*a grahami* Benj.
- 2422 *diversicolor* Morr.
- 2423 *illocata* Wlk.  
*stigmata* Grt.
- 2424 *mactata* Gn.  
*a allecto* Sm.
- 2425 *marina* Grt.
- 2426 *fractilinea* Grt.  
*form vulgivaga* Morr.  
*form modiola* Grt.  
*mactatoides* B. & McD.  
*form una* Stkr.  
*form misera* Grt.  
*a albescens* B. & McD.
- 2427 *arbora* B. & McD.

### **Eremobina** McD.

- 2428 *hilli* Grt.
- 2429 *hanhami* B. & B.
- 2430 *claudens* Wlk.  
*leucoscelis* Grt.  
*fibulata* Morr.  
*a albertina* Hamp.
- 2431 *jocasta* Sm.
- 2432 *unicincta* Sm.

### **Xylomoia** Staud.

- 2433 *didonea* Sm.  
*a draudti* B. & B.
- 2434 *chagnoni* B. & McD.

### **Benjaminiola** Strand

- ‡*Buchholzia* B. & B.  
*Eubuchholzia* B. & B.
- 2435 *colorado* Sm.  
*cirphidia* Hamp.  
*leucanidia* Hamp.

### **Spartiniphaga** McD.

- 2436 *inops* Grt.  
*insipidella* Strand  
*form insipida* Stkr.
- 2437 *includens* Wlk.  
*norma* Morr.  
*penita* Morr.  
*mariae* Grt.  
*form lunaris* Strand
- 2430 *panatela* Sm.

### **Archanara** Wlk.

- 2439 *oblonga* Grt.  
*permagna* Grt.  
*subcarnea* Kell.
- 2440 *subflava* Grt.
- 2441 *alameda* Sm.
- 2442 *laeta* Morr.

### **Mammifrontia** B. & L.

- 2443 *leucania* B. & L.
- 2444 *rileyi* Benj.

### **Ommatostola** Grt.

- 2445 *lintneri* Grt.

### **Ommatostolidea** Benj.

- 2446 *julitae* Benj.

### **Hypocoena** Hamp.

- 2447 *rufostrigata* Pack.  
*punctivcna* Sm.
- 2448 *inquinata* Gn.  
*orientalis* Grt.
- 2449 *orphnina* Dyar
- 2450 *variana* Morr.

2451 *basistriga* McD.

2452 *defecta* Grt.

**Ipimorpha** Hbn.

2453 *pleonectusa* Grt.  
*aequilinea* Sm.  
*a manitobae* Strand

2454 *nanaimo* Barnes

2455 *subvexa* Grt.

2456 *viridipallida* B. & McD.

**Helotropha** Led.

2457 *reniformis* Grt.  
*form atra* Grt.  
*ab. insignata* Strand

**Apamea** Ochs.

2458 *velata* Wlk.  
*sera* G. & R.

2459 *americana* Speyer  
*lusca* Sm.  
*atlantica* Sm.  
*a pacifica* Sm.

2460 *interoceanica* Sm.

2461 *keiferi* Benj.

2462 *senilis* Sm.

2463 *flavostigma* B. & B.

2464 *lunata* Sm.  
*albilunata* Sm.

2465 *erepta* Grt.  
*a ryensis* Bird

**Hydroecia** Gn.

2466 *repleta* Bird

2467 *pallescens* Sm.

2468 *intermedia* B. & B.

2469 *medialis* Sm.

2470 *obliqua* Harv.

2471 *ximena* B. & B.

2472 *columbia* B. & B.

2473 *immanis* Gn.

2474 *micacea* Esp.

2475 *perobliqua* Hamp.

2476 *stramentosa* Gn.  
*diplocyma* Hamp.

2477 *juvenilis* Grt.

**Papaipema** Sm.

+ 2478 *cerina* Grt.

+ 2479 *appassionata* Harv.  
*horni* Strand

- 2480 *stenoscelis* Dyar

+ 2481 *inquaesita* G. & R.  
*form wyatti* B. & B.

+ 2482 *speciosissima* G. & R.  
*ab. regalis* Wyatt & Beer

2483 *serrata* Grt.  
*a ochrimacula* B. & McD.

- 2484 *marginidens* Gn.  
*birdi* Dyar

- 2485 *araliae* Bird

- 2486 *dribi* B. & B.

+ 2487 *baptisiae* Bird

2488 *nephrasyntheta* Dyar

+ 2489 *nepheleptena* Dyar  
*moeseri* Bird

- 2490 *furcata* Sm.

+ 2491 *circumlucens* Sm.  
*a vaha* Benj.

2492 *eryngii* Bird

2493 *depictata* Benj.

+ 2494 *rutila* Gn.



- + 2495 *arctivorens* *Hamp.*  
 - 2496 *ochroptena* *Dyar*  
   - *a humuli* *Bird*  
 - 2497 *insulidens* *Bird*  
 + 2498 *merrickata* *Bird*  
   2499 *polymniae* *Bird*  
 - 2500 *angelica* *Sm.*  
 + 2501 *harrisi* *Grt.*  
   - *ab. rubiginosa* *Bird*  
   *ab. mulieris* *Strand*  
 + 2502 *astuta* *Bird*  
 - 2503 *verona* *Sm.*  
 - 2504 *anargyrea* *Dyar*  
 + 2505 *impecuniosa* *Grt.*  
 - 2506 *limata* *Bird*  
 + 2507 *purpurifascia* *G. & R.*  
   *luteipicta* *Strand*  
 - 2508 *lysimachiae* *Bird*  
 + 2509 *pterisii* *Bird*  
   *triorthia* *Dyar*  
 + 2510 *cataphracta* *Grt.*  
   - *ab. fluxa* *Bird*  
   - *a sulphurata* *Bird*  
 + 2511 *duovata* *Bird*  
   2512 *placida* *Bird*  
   2513 *pertincta* *Dyar*  
 - 2514 *imperspicua* *Bird*  
 + 2515 *rigida* *Grt.*  
 - 2516 *unimoda* *Sm.*  
 - 2517 *errans* *B. & McD.*  
 - 2518 *aweme* *Lyman*  
 + 2519 *nelita* *Stkr.*  
   - *form linda* *Bird*  
   - *ab. orbicularis* *Strand*  
 + 2520 *sciata* *Bird*

- + 2521 *frigida* *Sm.*  
   *perobsoleta* *Lyman*  
   + *form thalictri* *Lyman*  
   *ab. terminalis* *Strand*  
 + 2522 *cerussata* *Grt.*  
 + 2523 *limpida* *Gn.*  
   *aerata* *Lyman*  
   2524 *beeriana* *Bird*  
     *form laciniariae* *Bird*  
 + 2525 *nebris* *Gn.*  
   - *form nitela* *Gn.*  
 + 2526 *duplicata* *Bird*  
   *ab. obsolescens* *Strand*  
 + 2527 *necopina* *Grt.*  
   *imperturbata* *Bird*  
 + 2528 *maritima* *Bird*  
 + 2529 *silphii* *Bird*  
 - 2530 *eupatorii* *Lyman*

### **Emboloecia** *Hamp.*

- 2531 *sauzalitae* *Grt.*  
   *erubescens* *Bird*  
   *form papaipemoides*  
   *B. & B.*

### **Parapamea** *Bird*

- 2532 *buffaloensis* *Grt.*  
   *latia* *Stkr.*  
   *form simplicissima* *Bird*

### **Euplexia** *Steph.*

- 2533 *benesimilis* *McD.*  
 2534 *brillians* *B. & McD.*

### **Phlogophora** *Tr.*

- 2535 *iris* *Gn.*  
 2536 *periculosa* *Gn.*  
   *form v-brunneum* *Grt.*

**Conservula** Grt.2537 *anodonta* Gn.**Callopistria** Hbn.2538 *floridensis* Gn.  
*strena* Grt.**Haploolophus** Butl.2539 *mollissima* Gn.  
*rubicunda* Wlk.**Euherrichia** Grt.2540 *monetifera* Gn.  
2541 *argentilinea* Wlk.  
2542 *granitosa* Gn.**Fagitana** Wlk.2543 *littera* Gn.  
*lucidata* Wlk.  
*niveicostatus* Grt.**Phuphena** Wlk.2544 *u-album* Gn.  
*purpuripennis* Grt.  
*baliola* Morr.  
2545 *obliqua* Sm.**Macronoctua** Grt.2546 *onusta* Grt.**Trachea** Ochs.2547 *delicata* Grt.  
*interna* Grt.**Phosphila** Hbn.*Helioscota* Grt.  
2548 *turbulenta* Hbn.  
*arcuata* Wlk.2549 *miselioides* Gn.  
*form miscellus* Sm.  
*a macerata* Sm.**Speocropia** Hamp.2550 *fernae* Benj.**Cropia** Wlk.2551 *connecta* Sm.  
*striata* Druce  
2552 *templada* Schaus**Chytonix** Grt.2553 *chlorostigma* Harv.  
*viridimusca* Sm.  
2554 *palliatricula* Gn.  
*form iaspis* Gn.  
2555 *sensilis* Grt.  
*form submediana* Strand  
*macdonaldi* Benj.  
2556 *parvimacula* Sm.  
2557 *divesta* Grt.  
*a laticlava* Sm.**Achytonix** McD.2558 *epipaschia* Grt.  
*praeacuta* Sm.  
*a nigramacula* B. & B.  
*b orae* B. & B.**Cerma** Hbn.2559 *cora* Hbn.  
*fasta* Gn.  
2560 *flavidior* B. & McD.  
2561 *oaklandiae* B. & McD.  
2562 *nana* B. & McD.  
2563 *sarepta* Barnes

2564 fascia *Sm.*

2565 cuerva *Barnes*

2566 olivacea *Sm.*

2567 galva *Stkr.*

2568 pallida *B. & L.*

2569 albipuncta *B. & McD.*

### **Metachrostis** Hbn.

2570 semifascia *Sm.*

### **Cyathissa** Grt.

2571 percara *Morr.*  
    *quadrate Sm.*  
    *a ochracea Sm.*

2572 pallida *Sm.*

2573 dulcinea *Dyar*

### **Polygrammate** Hbn.

2574 hebraeicum *Hbn.*

### **Agrotisia** Hamp.

2575 evelinae *Benj.*

### **Leuconycta** Hamp.

2576 diptheroides *Gn.*  
    *form oblitterata Grt.*

2577 lepidula *Grt.*  
    *a avirida Sm.*

### **Agriopodes** Hamp.

2578 fallax *H.-S.*

2579 geminata *Sm.*

2580 tybo *Barnes*

2581 viridata *Harv.*

2582 teratophora *H.-S.*  
    *inscripta Wlk.*

2583 corticosa *Gn.*

### **Amphipyra** Ochs.

2584 pyramidoides *Gn.*  
    *ab. inornata Grt.*  
    *ab. conspersa Riley*

2585 tragopoginis *L.*  
    *repressus Grt.*

2586 glabella *Morr.*  
    *a brunneoatra Strand*

### **Dipterygia** Steph.

2587 scabriuscula *L.*

2588 patina *Harv.*  
    *minorata Barnes*

### **Delta** Saalm.

2589 ramosula *Gn.*

2590 stewarti *Grt.*

### **Rhizagrotis** Sm.

2591 cloanthoides *Grt.*

2592 albalis *Grt.*  
    *defectipes Dyar*  
    *a actona Sm.*

### **Prochloridea** B. & McD.

2593 modesta *B. & McD.*  
    *a madonna B. & L.*

### **Pseudohadena** Alph.

2594 vulnerea *Grt.*

### **Andropolia** Grt.

2595 diversilineata *Grt.*  
    *illepida Grt.*  
    *resoluta Sm.*  
    *form submissa Sm.*

- 2596 *contacta* Wlk.  
*aspera* Morr.  
*diffusilis* Harv.  
*a pulverulenta* Sm.
- 2597 *pallifera* Grt.
- 2598 *sansar* Stkr.
- 2599 *ochracea* Sm.
- 2600 *dispar* Sm.
- 2601 *olorina* Grt.  
*a australiae* Grt.
- 2602 *aedon* Grt.
- 2603 *theodori* Grt.  
*a epichysis* Grt.  
*b vancouvera* Strand
- 2604 *olga* Sm.
- 2605 *extincta* Sm.
- 2606 *lichena* B. & McD.

### Hyppa Dup.

- 2607 *xylinoides* Gn.  
*contraria* Wlk.  
*ancocisconensis* Morr.
- 2608 *brunneicrista* Sm.
- 2609 *indistincta* Sm.

### Perigea Gn.

- 2610 *xanthioides* Gn.  
*a enixa* Grt.

### Condica Wlk.

- 2611 *cupentia* Cram.  
*epopea* Cram.  
*confederata* Grt.  
*infelix* Gn.
- 2612 *thyatiroides* B. & B.  
*a habrosynoides* B. & B.

### Platysenta Grt.

- 2613 *videns* Gn.  
*indigens* Wlk.  
*atriciliata* Grt.  
*meskei* Speyer  
*a albipuncta* Sm.
- 2614 *temecula* Barnes
- 2615 *egestis* Sm.  
*abalas* Sm.
- 2616 *discistriga* Sm.
- 2617 *apameoides* Gn.  
*a iole* Grt.
- 2618 *mersa* Morr.
- 2619 *albolabes* Grt.
- 2620 *vecors* Gn.  
*remissa* Wlk.  
*luxa* Grt.
- 2621 *orta* B. & McD.
- 2622 *concisca* Wlk.  
*consocia* Wlk.  
*centralis* Wlk.
- 2623 *sutor* Gn.  
*claufacta* Wlk.  
*fabrefacta* Morr.  
*cervina* Sm.
- 2624 *proxima* Morr.
- 2625 *albigera* Gn.

### Draudtia B. & B.

- 2626 *leucorena* Sm.
- 2627 *andrena* Sm.
- 2628 *revellata* B. & B.
- 2629 *funeralis* Hill
- 2630 *lunata* B. & McD.
- 2631 *morsa* Sm.
- 2632 *begallo* Barnes
- 2633 *ignota* B. & B.

**Neperigea** McD.

- 2634 *continens* Hy. Edw.  
 2635 *tapeta* Sm.  
 2636 *costa* B. & B.  
 2637 *seitzi* B. & B.  
 2638 *suffusa* B. & McD.  
     *α rubida* B. & McD.  
 2639 *perolivalis* B. & McD.  
 2640 *niveirena* Harv.  
     *pohono* Sm.  
 2641 *albimacula* B. & McD.

**Elaphria** Hbn.*Monodes* Gn.

- 2642 *fuscimacula* Grt.  
 2643 *nucicolora* Gn.  
     *unisignata* Wlk.  
     *paginata* Morr.  
     *form clara* Harv.  
 2644 *agrotina* Gn.  
     *trientiplaga* Wlk.  
 2645 *versicolor* Grt.  
 2646 *chalcedonia* Hbn.  
     *arna* Gn.  
     *expuncta* Wlk.  
     *vincta* Wlk.  
     *irresoluta* Wlk.  
     *tracta* Grt.  
 2647 *festivoides* Gn.  
     *cephalica* Butl.  
     *form varia* Wlk.  
     *ab. albovariegata* Strand  
 2648 *exesa* Gn.  
     *floridana* Wlk.  
 2649 *ensina* Barnes  
     *obliquirena* Hamp.  
 2650 *grata* Hbn.  
     *rasilis* Morr.  
     *subusta* Druce  
     *orina* Gn.

**Anorthodes** Sm.

- 2651 *tarda* Gn.  
     *prima* Sm.  
 2652 *triquetra* Grt.  
 2653 *indigena* B. & B.

**Platyperigea** Sm.

- 2654 *camina* Sm.  
     *a alpha* B. & B.  
     *b beta* B. & B.  
 2655 *multifera* Wlk.  
     *fidicularia* Morr.  
 2656 *extima* Wlk.  
     *civica* Grt.  
 2657 *meralis* Morr.  
     *bilunata* Grt.  
 2658 *mona* B. & McD.  
 2659 *atrostriga* B. & McD.  
 2660 *distincta* Barnes

**Crambodes** Gn.

- 2661 *talidiformis* Gn.  
     *conjugens* Wlk.

**Proxenus** H.-S.

- 2662 *miranda* Grt.  
     *a nitens* Dyar  
 2663 *mindara* B. & McD.  
 2664 *mendosa* McD.

**Gonodes** Hamp.

- 2665 *liquida* Moesch.  
     *violascens* Schaus  
     *leada* Druce

**Galgula** Gn.

- 2666 *partita* Gn.  
     *subpartita* Gn.  
     *ferruginca* Wlk.

*vesca* Morr.  
*bias* Druce  
*mandane* Druce  
♀ *hepara* Gn.  
*interna* Wlk.  
*hippotamada* Druce

### **Micrathetis** Hamp.

- 2667 *triplex* Wlk.  
    *spilomela* Wlk.  
    *conviva* Harv.  
    *minuscula* B. & McD.  
    *benjamini* Draudt  
    *form subaquila* Harv.  
    *ab. pallidegrisea* Strand  
    *ab. obscureobrunnea* Strand
- 2668 *costiplaga* Sm.

### **Balsa** Wlk.

- 2669 *malana* Fitch  
    *obliquifera* Wlk.
- 2670 *tristrigella* Wlk.  
    *zelleri* Grt.
- 2671 *labecula* Grt.

### **Protoperigea** McD.

- 2672 *anotha* Dyar
- 2673 *posticata* Harv.  
    *veterata* Sm.

### **Acopa** Harv.

- Zatilpa* Dyar
- 2674 *carina* Harv.
- 2675 *perpallida* Grt.  
    *incana* Hy. Edw.  
    *borealis* Dyar  
    *form dentifer* Dyar  
    *form pura* B. & L.

### **Langona** B. & L.

- 2676 *grisescens* B. & L.

### **Prodenia** Gn.

- 2677 *dolichos* Fabr.  
    *commelinae* A. & S.
- 2678 *ornithogalli* Gn.  
    *lineatella* Harv.  
    *form eudiopta* Gn.  
    *flavimedia* Harv.
- 2679 *praefica* Grt.  
    *form eudioptoides* B. & B.
- 2680 *latifascia* Wlk.
- 2681 *eridania* Cram.  
    *externa* Wlk.  
    *nigrofascia* Hlst.  
    *form norm. linea* Fabr  
    *phytolaccae* A. & S.  
    *derupta* Morr.

### **Laphygma** Gn.

- 2682 *frugiperda* A. & S.  
    *macra* Gn.  
    *inepta* Wlk.  
    *signifera* Wlk.  
    *autumnalis* Riley  
    *form fulvosa* Riley  
    *form obscura* Riley
- 2683 *exigua* Hbn.  
    *flavimaculata* Harv.

### **Magusa** Wlk.

- 2684 *orbifera* Wlk.  
    *form divaricata* Grt.  
    *form orbiferella* Strand

### **Enargia** Hbn.

- 2685 *decolor* Wlk.  
    *form infumata* Grt.  
    *punctirena* Sm.  
    *ab. mia* Strand  
    *ab. sia* Strand

### **Zothea** Grt.

- 2686 *tranquilla* Grt.  
    *sambuci* Stkr.  
    *form viridula* Grt.

**Cosmia** Ochs.

- 2687 *canescens* Behr  
     *form calamia* Harv.  
     *form orinella* Strand  
     *form orinula* Strand

**Atethmia** Hbn.

- 2688 *subusta* Hbn.  
     *a inusta* Gn.  
 2689 *rectifascia* Grt.  
 2690 *buxea* Grt.  
     *gustata* Dyar  
     *form delicia* Dyar

**Elydna** Wlk.

- 2691 *tristicta* Hamp.  
     *amorata* Barnes  
 2692 *gulnare* Stkr.

**Cea** Grt.

- 2693 *immacula* Grt.

**Amolita** Grt.

- 2694 *fessa* Grt.  
 2695 *obliqua* Sm.  
     *ab. duplipuncta* Strand  
 2696 *roseola* Sm.  
 2697 *fratercula* B. & McD.  
 2698 *delicata* B. & McD.

**Cilla** Grt.

- 2699 *distema* Grt.  
     *ab. depunctata* Strand

**Senta** Steph.

- 2700 *enervata* Gn.  
     *fodiens* Gn.

**Redingtonia** B. & McD.

- 2701 *alba* B. & McD.

**Aleptinoides** B. & McD.

- 2702 *ochrea* B. & McD.

**Arzama** Wlk.

- 2703 *obliqua* Wlk.  
     *obliquata* Grt.  
     *a pallida* B. & B.  
 2704 *brehmei* B. & McD.  
 2705 *densa* Wlk.  
     *oecogenes* Dyar  
 2706 *gargantua* Dyar  
 2707 *anoa* Dyar

**Bellura** Wlk.

- Arzamopsis* Dyar  
 2708 *gortynoides* Wlk.  
     *vulnifica* Grt.  
 2709 *melanopyga* Grt.  
 2710 *diffusa* Grt.

**Achatodes** Gn.

- 2711 *zeae* Harr.  
     *sandix* Gn.

**Perania** B. & McD.

- 2712 *dissociata* B. & McD.

**Cobalos** Sm.

- Cobaliodes* Dyar  
 2713 *angelica* Sm.  
 2714 *franciscana* Sm.

**Pyrrhia** Hbn.

- 2715 *umbra* Hufn.  
     *a exprimens* Wlk.  
     *angulata* Grt.  
     *b stilla* Grt.

**Rhodoecia** Hamp.

- 2716 *aurantiago* Gn.  
*illiterata* Grt.  
*differta* Morr.  
*illinoisensis* French

**Erythroecia** Hamp.

- 2717 *suavis* Hy. *Edw.*  
2718 *hebaridi* *Skin.*

**Derrima** Wlk.

- 2719 *stellata* Wlk.  
*form henrietta* Grt.  
*form cinocentralis* Strand

**Fota** Grt.

- 2720 *armata* Grt.  
*form medioalba* B. & B.  
*form brunneogrisea*  
B. & B.  
2721 *minorata* Grt.

**Leucocnemis** Hamp.

- 2722 *perfundis* Sm.  
2723 *nivalis* Sm.  
2724 *poliafascies* Dyar  
*barbara* B. & McD.  
2725 *obscura* B. & McD.  
2726 *variabilis* B. & McD.  
*form alba* B. & B.

**Fotella** Grt.

- 2727 *notalis* Grt.  
2728 *olivia* B. & McD.  
2729 *olivoides* B. & B.  
2730 *fragosa* Grt.  
*ccrvoidea* B. & McD.

**Anycteola** B. & B.

- 2731 *fortelloides* B. & McD.

**Hemistilbia** B. & B.

- 2732 *apposita* B. & McD.

**Escaria** Grt.

- 2733 *clauda* Grt.  
*a pallens* B. & B.  
2734 *homogena* McD.

**Viridemas** Sm.

- 2735 *galena* Sm.

**Eviridemas** B. & B.

- 2736 *minuta* B. & McD.

**Catabena** Wlk.

- 2737 *lineolata* Wlk.  
*petraea* Wlk.  
*miscellus* Grt.  
2738 *sagittata* B. & McD.  
2739 *pronuba* B. & McD.  
*nanuscula* Dyar  
2740 *vitrina* Wlk.  
*terminella* Grt.  
*candida* Sm.  
2741 *esula* Druce

**Trichocosmia** Grt.

- 2742 *inornata* Grt.  
*form demacula* Strand  
2743 *drasteroides* Sm.

**Hadenella** Grt.

- 2744 *pergentilis* Grt.

**Afotella** B. & B.

- 2745 *cylindrica* Grt.



**Policocnemis** Benj.2746 *ungulatus* Benj.**Oxycnemis** Grt.2747 *advena* Grt.*pacifica* Hy. Edw.  
*baboquavaria* Sm.2748 *fusimacula* Sm.2749 *orbicularia* B. & McD2750 *gustis* Sm.2751 *subsimplex* Dyar2752 *gracillima* Grt.  
*yuma* Sm.2753 *acuna* Barnes  
*adusta* Sm.2754 *grandimacula* B. & McD.2755 *erratica* B. & McD.**Ruacodes** Hamp.2756 *tela* Sm.**Paramiana** B. & B.2757 *laetabilis* Sm.2758 *smaragdina* Neum.2759 *marina* Sm.2760 *viridescens* B. & McD.2761 *canoa* Barnes**Euamiana** B. & B.2762 *contrastata* B. & McD.2763 *dissimilis* B. & McD.2764 *tornioplaga* B. & McD.**Nocloa** Sm.2765 *plagiata* Sm.2766 *rivulosa* Sm.2767 *pallens* Tepper  
*nesaea* Sm.2768 *cordova* Barnes2769 *nanata* Neum.  
*macula* Sm.2770 *pilacho* Barnes2771 *alcandra* Druce2772 *aliaga* Barnes**Ogdoconta** Butl.2773 *cinereola* Gn.  
*atomaria* Wik.2774 *moreno* Barnes2775 *altura* Barnes2776 *sexta* B. & McD.2777 *tacna* Barnes**Selicanis** Sm.2778 *cinereola* Sm.**Stibadium** Grt.2779 *spumosum* Grt.2780 *mavina* B. & McD.2781 *aureolum* Hy. Edw.2782 *manti* Barnes2783 *ochoa* Barnes  
*dolli* Sm.2784 *olvello* Barnes2785 *curiosum* Neum.2786 *navium* Harv.2787 *astigmatosum* Dyar2788 *unicum* B. & B.**Plagiomimicus** Grt.2789 *pityochromus* Grt.  
*media* Morr.

- 2790 *triplagiatus* Sm.  
2791 *expallidus* Grt.

**Chrysoecia** Hamp.

- 2792 *scira* Dru.  
*a benjamini* Hill

**Polenta** Morr.

- 2793 *tepperi* Morr.  
*richi* Grt.

**Antaplaga** Grt.

- 2794 *atrolinea* B. & McD.  
2795 *composita* Hy. Edw.  
2795, 1 *dela* Druce  
2796 *dimidiata* Grt.  
2797 *hachita* Barnes  
2798 *sexseriata* Grt.  
2799 *biundulalis* Zell.  
*comstocki* Hill  
2800 *thoracica* Hy. Edw.  
2801 *plesioglauca* Dyar

**Fala** Grt.

- 2802 *ptychophora* Grt.

**Stiria** Grt.

- 2803 *rugifrons* Grt.  
2804 *sulphurea* Ncum.  
*ab. demaculata* Strand  
2805 *consuela* Stkr.  
2806 *hutsoni* Sm.  
*fuliginosa* Sm.  
2807 *olivalis* B. & McD.  
2808 *hilli* B. & B.  
*calicnte* Hill

- 2809 *dyari* Hill

**Basilodes** Gn.

- 2810 *pepita* Gn.  
*chrysopasa* Wlk.  
2811 *chrysopis* Grt.  
2812 *catharops* Dyar

**Cirrhophanus** Grt.

- 2813 *triangulifer* Grt.  
*pretiosa* Morr.  
2814 *papago* Barnes  
2815 *dyari* Ckll.  
2816 *duplicatus* Sm.

**Chamaeclea** Grt.

- 2817 *pernana* Grt.  
2818 *basiochrea* B. & McD.

**Bryolymnia** Hamp.

- 2819 *viridimedia* Sm.

**Lythrodes** Smith

- 2820 *radiatus* Sm.  
2821 *venatus* Sm.  
2822 *tripuncta* B. & McD.

**Hoplolythra** Hamp.

- 2823 *discistriga* Sm.  
2824 *arivaca* Barnes

**Chalcopasta** Hamp.

- 2825 *territans* Hy. Edw.  
*arizona* French

- 2826 *howardi* Hy. Edw.  
*ornata* Ottol.  
 2827 *fulgens* B. & McD.  
 2827,1 *acema* Druce  
 2828 *koebelei* Riley

### Neumoegenia Grt.

- 2829 *poetica* Grt.  
*smithi* Druce  
*sagittalba* Ottol.  
 2830 *albavena* Ottol.  
 2831 *coronides* Druce  
*pendula* Ottol.

### Stiriodes Hamp.

- 2832 *obtusa* H.-S.  
*obtusula* Zell.  
 2833 *perflava* Harv.  
 2834 *virida* B. & McD.  
 2835 *edentata* Grt.  
*a procida* Druce  
*form nepotica* Dyar  
*form umbria* Druce

### Heminocloa B. & B.

- 2836 *mirabilis* Neum.

### Oslaria Dyar

- 2837 *viridifera* Grt.  
 2838 *pura* B. & McD.  
 2839 *haematosticta* Dyar

### Hemioslaria B. & B.

- 2840 *pima* B. & B.

### Thurberiphaga Dyar

- 2841 *diffusa* Barnes  
*catalina* Dyar

### Podagra Sm.

- 2842 *crassipes* Sm.

### Minofala Sm.

- 2843 *instans* Sm.

### Narthecephora Sm.

- 2844 *pulverea* Sm.

### Azenia Grt.

- 2845 *implora* Grt.  
 2845,1 *templetonae* Clarke

### Tristyla Sm.

- 2846 *alboplagiata* Sm.

### Nacopa B. & B.

- 2847 *bistrigata* B. & McD.  
 2848 *melanderi* B. & B.

### Crimona Sm.

- 2849 *pallimedia* Sm.

### Prothrinax Sm.

- 2850 *luteomedia* Sm.

### Walterella Dyar

- 2851 *ocellata* B. & McD.  
*eudesmia* Dyar

### Triocnemis Grt.

- 2852 *saporis* Grt.

### Cephalospargeta Moesch.

- 2853 *elongata* Moesch.

**Pseudacontia** Sm.

- 2854 *louisa* Sm.  
 2855 *crustaria* Morr.  
 2856 *cansa* Sm.

**Xerociris** Ckll.

- 2857 *wilsoni* Grt.

**Euthisanotia** Hbn.

- 2858 *grata* Fabr.  
           *assimilis* Bdv.  
 2859 *brevipennis* Stretch  
 2860 *unio* Hbn.

**Hortoni** Dyar

- 2861 *euenemus* Dyar

**Gerra** Wlk.

- 2862 *sevorsa* Grt.

**Gerrodes** Hamp.

- 2863 *longipes* Druce

**Psychomorpha** Harr.

- 2864 *epimenis* Dru.  
 2865 *euryrhoda* Hamp.

**Acherdoa** Wlk.

- 2866 *ferraria* Wlk.  
           *ornata* Neum.

**Meropleon** Dyar

- 2867 *cosmion* Dyar

**Microhelia** Hamp.

- 2868 *angelica* Sm.  
 2869 *restrictalis* Sm.  
           *ab. immacula* Strand

**Heliothodes** Hamp.

- 2870 *diminutiva* Grt.  
           *form suffusana* Strand  
           *form macromacula* Strand  
           *form bifida* Strand

**Eutricopis** Morr.

- 2871 *nexilis* Morr.  
           *elaborata* Hy. Edw.  
           *a subcolorata* B. & McD.

**Baptarma** Sm.

- 2872 *felicita* Sm.

**Palada** Sm.

- 2873 *scarletina* Sm.

**Xanthothrix** Hy. Edw.

- 2874 *neumoegeni* Hy. Edw.  
 2875 *ranunculi* Hy. Edw.  
           *form albipuncta* B. & B.

**Axenus** Grt.

- 2876 *arvalis* Grt.  
           *form ochraceus* Hy. Edw.  
           *form amplus* Hy. Edw.

**Annaphila** Grt.

- 2877 *arvalis* Hy. Edw.  
           *salicis* Hy. Edw.  
 2878 *danistica* Grt.  
 2879 *mera* Harv.

- 2880 *domina* Hy. Edw.  
 2881 *pustulata* Hy. Edw.  
 2882 *divinula* Grt.  
 2883 *astrologa* B. & McD.  
 2884 *germana* Hy. Edw.  
 2885 *decia* Grt.  
     *amicula* Hy. Edw.  
 2886 *depicta* Grt.  
 2887 *lithosina* Hy. Edw.  
     *variegata* Sm.  
 2888 *miona* Sm.  
 2889 *diva* Grt.  
     *a yosemitensis* Strand  
 2890 *casta* Hy. Edw.  
 2891 *superba* Hy. Edw.

#### HELIOTHIINAE

##### **Heliolonche** Grt.

- 2892 *modicella* Grt.  
 2893 *carolus* McD.  
 2894 *indiana* Sm.

##### **Heliophana** Grt.

- 2895 *bina* Gn.  
 2896 *amaryllis* Sm.  
 2897 *mitis* Grt.  
     *obliquata* Sm.

##### **Heliosea** Grt.

- 2898 *celeris* Grt.  
     *a melicleptrioides* Benj.  
 2899 *pictipennis* Grt.  
     *a defasciata* Benj.  
 2900 *fasciata* Hy. Edw.  
     *sabulosa* Sm.

- 2901 *cresina* Sm.

##### **Melicleptria** Hbn.

- 2902 *scissa* Grt.  
 2903 *graefiana* Tepper  
 2904 *pulchripennis* Grt.  
     *form languida* Hy. Edw.  
 2905 *antonio* Sm.  
 2906 *dobla* Sm.  
 2907 *villosa* Grt.  
     *pauvillus* Grt.  
     *form sexata* Sm.  
 2908 *subatra* Sm.  
 2909 *persimilis* Grt.  
     *flavidenta* Sm.  
     *coloradica* Strand  
 2910 *triolata* Sm.  
 2911 *dubitans* Tepper  
 2912 *perminuta* Hy. Edw.  
 2913 *sueta* Grt.  
     *a californica* Grt.  
 2914 *aetheria* B. & McD.  
 2915 *honesta* Grt.  
     *kasloa* Sm.

##### **Melaporphyria** Grt.

- 2916 *immortua* Grt.

##### **Dysocnemis** Grt.

- 2917 *prorupta* Grt.  
     *venusta* Hy. Edw.  
     *fimbria* Williams  
 2918 *belladonna* Hy. Edw.  
     *anartoides* Strand  
 2919 *borealis* Hamp.  
 2920 *oregonica* Hy. Edw.

**Incita** Grt.

- 2921 *aurantiaca* Hy. Edw.  
*californica* Hamp.  
*a tenuimargo* B. & McD.

**Pseudotamila** Sm.

- 2922 *vacciniae* Hy. Edw.  
*vanella* Grt.
- 2923 *carminatra* Sm.
- 2924 *avemensis* Dyar

**Eupanychis** Grt.

- 2925 *spinosae* Gn.  
*hirtella* G. & R.  
*camina* Sm.
- 2926 *scissoides* Benj.

**Heliothis** Ochs.

- 2927 *chloropha* Hbn.  
*lupata* Grt.
- 2928 *turbata* Wlk.  
*albidentina* Wlk.
- 2929 *paradoxa* Grt.  
*form hyperfusca* Strand
- 2930 *ononis* Schiff.  
*septentrionalis* Hy. Edw.
- 2931 *phloxiphaga* G. & R.  
*phlogophagus* G. & R.  
*acesias* Feld.  
*interjacens* Grt.  
*form luteitinctus* Grt.
- 2932 *obsoleta* Fabr.  
*armigera* Hbn.  
*form umbrosa* Grt.
- 2933 *virescens* Fabr.  
*rhexia* A. & S.  
*spcctanda* Stkr.  
*a subflexa* Gn.

**Canthylidia** Butl.

- 2934 *scutosa* Schiff.  
*nuchalis* Grt.

**Oxylos** Grt.

- 2935 *citrinellus* G. & R.

**Chlorocleptria** Hamp.

- 2936 *simplex* Sm.
- 2937 *felicitata* Sm.  
*a imperialis* B. & McD.

**Dasypoudaea** Sm.

- 2938 *lucens* Morr.  
*ab. luxuriosa* Grt.
- 2939 *meadi* Grt.

**Rhodophora** Gn.

- 2940 *gaurae* A. & S.  
*matutina* Hbn.
- 2941 *florida* Gn.

**Manruta** Sm.

- 2942 *elingua* Sm.

**Thyreion** Sm.

- 2943 *rosea* Sm.  
*stena* Sm.
- 2944 *snowi* Grt.
- 2945 *ligeae* Sm.

**Rhododipsa** Grt.

- 2946 *miniana* Grt.
- 2947 *pallicincta* Sm.
- 2948 *volupia* Fitch  
*volupides* Strand

2949 *masoni* Sm.

2950 *aden* Stkr.

### Timora Wlk.

2951 *julia* Grt.  
*grandis* Druce

2952 *toralis* Grt.  
*rosario* Barnes  
*unicolor* Walt.

### Pippona Grt.

2953 *bimatrix* Harv.

2954 *carolinensis* B. & McD.

### Bessula Grt.

2955 *luxa* Grt.

### Schinia Hbn.

2956 *cumatilis* Grt.  
*sulmula* Stkr.

2957 *hulstia* Tepper

2958 *tenuescens* Grt.

2959 *reniformis* Sm.

2960 *oculata* Sm.

2961 *macroptica* Sm.

2962 *aleucis* Harv.

2963 *chrysellia* Grt.  
*conchula* Feld.

2964 *ciliata* Sm.

2965 *imperspicua* Stkr.  
*digitalis* Sm.

2966 *trifascia* Hbn.  
*lineata* Wlk.

2967 *oleagina* Morr.

2968 *gracilentata* Hbn.

2969 *accessa* Sm.  
*viridens* Walt.

2970 *sara* Sm.

2971 *buta* Sm.

2972 *ernesta* Sm.

2973 *sexplagiata* Sm.  
*pyraloides* Stkr.

2974 *tobia* Sm.

2975 *intrabilis* Sm.

2976 *biundulata* Sm.

2977 *espea* Sm.

2978 *separata* Grt.

2979 *acutilinea* Grt.

2980 *balba* Grt.  
*a brucei* Sm.

2981 *diffusa* Sm.

2982 *walsinghami* Hy. Edw.

2983 *crenilinea* Sm.

2984 *velaris* Grt.  
*ochreifascia* Sm.

2985 *lanul* Stkr.

2986 *velutina* B. & McD.

2987 *silveroides* Hill

2988 *neglecta* Stkr.

2989 *argentifascia* B. & McD.

2990 *nundina* Dru.  
*nigrirena* Haw.

2991 *arefacta* Hy. Edw.

2992 *coercita* Grt.

2993 *obliqua* Sm.

2994 *alensa* Sm.

2995 *unimacula* Sm.  
*coolidgei* Hill

2996 *tertia* Grt.  
*a megarena* Sm.

2997 *albefascia* Sm.  
*a erosa* Sm.

- 2998 *brunnea* B. & McD.  
 2999 *regia* Stkr.  
 3000 *niveicosta* Sm.  
       *melliflua* Dyar  
 3001 *terrifica* B. & McD.  
 3002 *illustra* Sm.  
 3003 *gloriosa* Stkr.  
 3004 *sanguinea* Geyer  
       *carminosa* Neum.  
 3005 *saturata* Grt.  
       *rubiginosa* Stkr.  
 3006 *thoreau* G. & R.  
 3007 *marginata* Haw.  
       *rivulosa* Gn.  
       *contracta* Wlk.  
       *designata* Wlk.  
       *ab. constricta* Hy. Edw.  
 3008 *hanga* Stkr.  
 3009 *nubila* Stkr.  
 3010 *dolosa* Stkr.  
 3011 *lora* Stkr.  
 3012 *bifascia* Hbn.  
       *divergens* Wlk.  
 3013 *ultima* Stkr.  
 3014 *jaguarina* Gn.  
       *ab. demaculata* Strand  
 3015 *edwardsi* Sm.  
 3016 *lynx* Gn.  
 3017 *obscurata* Stkr.  
 3018 *arcigera* Gn.  
       ♀ *spraguei* Grt.  
       *a ferricosta* Sm.  
 3019 *olivacea* Sm.  
 3020 *parmeliana* Hy. Edw.  
 3021 *concinna* Sm.  
 3022 *bicuspidata* Sm.  
 3023 *mortua* Grt.  
       *form packardi* Grt.  
       *form nobilis* Grt.  
 3024 *labe* Stkr.  
 3025 *errans* Sm.  
 3026 *biforma* Sm.  
 3027 *inclara* Stkr.  
 3028 *brevis* Grt.  
       ♀ *atriles* Grt.  
 3029 *approximata* Stkr.  
 3030 *septentrionalis* Wlk.  
 3031 *sordida* Sm.  
 3032 *petulans* Hy. Edw.  
 3033 *ar* Stkr.  
 3034 *tanena* Stkr.  
 3035 *meskeana* Grt.  
       *fastidiosa* Stkr.  
 3036 *rufimedia* Grt.  
 3037 *siren* Stkr.  
 3038 *tuberculum* Hbn.  
       *dorsilutea* Wlk.  
 3039 *roseincta* Harv.  
       *exaltata* Hy. Edw.  
 3040 *limbalis* Grt.
- Trichosellus** Grt.
- 3041 *cupes* Grt.  
       *crotchi* Hy. Edw.  
       *navarra* Dyar  
       *a deserticola* B. & McD.
- Hemigrotella** B. & McD.
- 3042 *argenteostriata* B. & McD.
- Grotella** Harv.
- 3043 *septempunctata* Harv.



- 3044 *harveyi* B. & B.  
 3045 *sampita* Barnes  
 3046 *blanca* Barnes  
 3047 *dis* Grt.  
 3048 *parvipuncta* B. & McD.  
 3049 *stretchi* B. & B.  
 3050 *vagans* B. & B.  
 3051 *binda* Barnes  
 3052 *tricolor* Barnes  
 3053 *soror* B. & McD.  
 3054 *grisescens* B. & McD.  
 3055 *olivacea* B. & McD.  
 3056 *citronella* B. & McD.

### **Neogrotella** B. & B.

- 3057 *confusa* B. & B.  
 3058 *spaldingi* B. & McD.  
 3059 *macdunnoughi* B. & B.

### ACONTIINAE

### **Eupseudomorpha** Dyar

- 3060 *brillians* Neum.

### **Eublemma** Hbn.

- 3061 *minima* Gn.  
     *carmelita* Morr.  
 3062 *cinnamomea* H.-S.  
     *laphyra* Druce  
 3063 *obliqualis* Fabr.  
     *flammicincta* Wlk.  
     *recta* Gn.  
     *patula* Morr.  
     *patruelis* Grt.

### **Proroblemma** Hamp.

- 3064 *testa* B. & McD.

### **Acidaliodes** Hamp.

- 3065 *eoides* B. & McD.

### **Dasyblemma** Dyar

- 3066 *straminea* Dyar

### **Sigela** Hulst.

*Pseudcraspedia* Hamp.

- 3067 *penumbrata* Hlst.  
 3068 *basipunctaria* Wlk.  
     *melanosticta* Hamp.

### **Homocerynea** B. & McD.

- 3069 *cleoriformis* B. & McD.

### **Phobolosia** Dyar

- 3070 *anfracta* Hy. Edw.  
     *reincarnata* Dyar  
 3071 *brimleyana* Dyar  
 3072 *bilineata* B. & McD.  
 3073 *duomaculata* B. & B.

### **Oruza** Wlk.

- 3074 *albocostaliata* Pack.  
 3075 *albocostata* Druce

### **Phoenicophanta** Hamp.

- 3076 *bicolor* B. & McD.  
     *polyrrhoda* Walt.  
 3077 *modestula* Dyar

### **Cobubatha** Wlk.

- 3078 *limbata* Hy. Edw.  
     *anaca* Druce  
 3079 *flavofasciata* Grt.  
     *versutus* Hy. Edw.

- 3080 luda *Druce*.  
 3081 balteata *Sm.*  
 3082 dimidata *Sm.*  
 3083 luxuriosa *Sm.*  
 3084 quadrifera *Zell.*  
       *catienna* *Druce*  
 3085 inquaesita *B. & B.*

**Ozarba** *Wlk.*

- 3086 aeria *Grt.*  
 3087 nebula *B. & McD.*

**Erastroides** *Hamp.*

- 3088 propera *Grt.*

**Nerastria** *McD.*

- 3089 lixiva *Grt.*  
 3090 basicinerea *Grt.*  
 3091 antonita *Dyar*  
 3092 orthozona *Hamp.*  
       *santa rita* *Dyar*  
 3093 dividua *Grt.*  
       *form opipara* *Hy. Edw.*  
 3094 catilina *Druce*  
 3095 enossia *Druce*  
 3096 albiciliatus *Sm.*  
       *bifasciata* *B. & McD.*

**Amiana** *Dyar*

- 3097 niama *Dyar*

**Cryphia** *Hbn.*

*Hyperstrotia* *Hamp.*

- 3098 nana *Hbn.*  
       *actheria* *Grt.*

- 3099 pervertens *B. & McD.*

- 3100 villificans *B. & McD.*

**Protocryphia** *B. & McD.*

- 3101 flaviguttata *Grt.*

- 3102 secta *Grt.*

**Euaontia** *B. & McD.*

- 3103 semirufa *B. & McD.*

- 3104 clarki *B. & McD.*

**Bandelia** *Lind.*

‡*Nothophila* *B. & L.*

- 3105 angulata *B. & L.*

**Exyra** *Grt.*

- 3106 rolandiana *Grt.*

- 3107 fax *Grt.*

- 3108 ridingsi *Riley*  
       *nigrocaput* *Morr.*

- 3109 semicrocea *Gn.*  
       *form hubbardiana* *Dyar*  
       *form immaculata* *Benj.*

**Sexserrata** *B. & B.*

- 3110 hampsoni *B. & B.*

**Grotellaforma** *B. & B.*

- 3111 lactea *Stretch*  
       *calora* *Barnes*

**Homolagoa** *B. & McD.*

- 3112 grotelliformis *B. & McD.*

**Xanthoptera** *Gn.*

- 3113 nigrofimbria *Gn.*

**Cydosia** Westw.

- 3114 *nobilitella* Cram.  
 3115 *aurivitta* G. & R.  
     *form imitella* Stretch  
 3116 *majuscula* Hy. Edw.

**Erastria** Ochs.*Lithacodia* Grt.

- 3117 *bellicula* Hbn.  
     *semichalcea* Wlk.  
 3118 *muscosa* Gn.  
 3119 *albidula* Gn.  
     *intractabilis* Wlk.  
     *cretiferana* Wlk.  
 3120 *synochitis* G. & R.  
 3121 *parvimacula* Grt.  
 3122 *concinimacula* Gn.  
 3123 *musta* G. & R.  
 3124 *carneola* Gn.  
     *biplaga* Wlk.  
 3125 *indeterminata* B. & McD.

**Neoerastria** McD.

- 3126 *apicosa* Haw.  
     *nigritula* Gn.  
     *undulifera* Wlk.  
 3127 *caduca* Grt.  
     *retis* Grt.

**Neotarache** B. & B.

- 3128 *deserticola* B. & B.

**Capis** Grt.

- 3129 *curvata* Grt.

**Argillophora** Grt.

- 3130 *furcilla* Grt.

**Chamyris** Gn.

- 3131 *cerintha* Treit.  
     *ab. obscura* Dyar  
 3132 *sirius* B. & McD.

**Cerathosia** Sm.

- 3133 *tricolor* Sm.

**Diastema** Gn.

- 3134 *tigris* Gn.  
     *lineata* Wlk.

**Amyna** Gn.

- 3135 *bullula* Grt.  
     *form concolorata* B. & B.  
 3136 *octo* Gn.  
     *orbica* Morr.  
     *tecta* Grt.

**Aleptina** Dyar

- 3137 *inca* Dyar  
     *a texana* B. & McD.

**Paracretonia** Dyar

- 3138 *aleptivoides* B. & McD.  
     *xithon* Dyar

**Copibryophila** Sm.

- 3139 *angelica* Sm.

**Prorachia** Hamp.

- 3140 *daria* Druce  
     *form darioides* Strand  
     *form dariella* Strand

**Heliocontia** Hamp.

- 3141 *apicella* Grt.  
     *truncatula* Zell.  
     *accepta* Hy. Edw.

- 3142 *margana* Fabr.  
       *subapicana* Wlk.  
       ♂ *inorata* Grt.  
       ♀ *sordida* Grt.

**Hemispragueia** B. & B.

- 3143 *idella* Barnes

**Spragueia** Grt.

- 3144 *guttata* Grt.  
 3145 *funeralis* Grt.  
 3146 *magnifica* Grt.  
 3147 *onagrus* Gn.  
 3148 *leo* Gn.  
 3149 *dama* Gn.  
       *trifariana* Wlk.  
       *transmutata* Wlk.  
       *pardalis* Grt.  
 3150 *jaguaralis* Hamp.  
 3151 *obatra* Morr.  
       *plumbifimbriata* Grt.  
       *velata* Stkr.

**Ponometia** H.-S.

*Graeperia* Grt.

- 3152 *tripartita* Sm.  
       *mediatrix* Dyar  
 3153 *sutor* Hamp.  
 3154 *sutrix* Grt.  
 3155 *nuicola* Sm.  
       *carcharodonta* Hamp.  
       *form meskei* Sm.  
 3156 *altera* Sm.  
       *conocharodes* Hamp.  
 3157 *megocula* Sm.  
 3158 *costalis* Wlk.  
       *magnifica* Neum.

- 3159 *indubitans* Wlk.  
       *citrina* Druce

- 3160 *macdunnoughi* B. & B.

**Fruva** Grt.

- 3161 *fasciatella* Grt.

**Conochares** Sm.

- 3162 *acuta* Sm.  
 3163 *catalina* Sm.  
 3164 *elegantula* Harv.  
       *semiopaca* Grt.  
 3165 *arizonae* Hy. Edw.  
       *seminivealis* Hlst.  
       *interrupta* Sm.  
 3166 *hutsoni* Sm.

**Tarachidia** Hamp.

- 3167 *parvula* Wlk.  
       *georgica* Grt.  
 3168 *bicolorata* B. & McD.  
 3169 *albitermen* B. & McD.  
 3170 *tortricina* Zell.  
       *form obsoleta* Grt.  
       *form modesta* Hy. Edw.  
       *form deleta* Hy. Edw.  
 3171 *fumata* Sm.  
 3172 *erastrioides* Gn.  
 3173 *nannodes* Hamp.  
 3174 *tenuicula* Morr.  
       *phecolisca* Druce  
 3175 *libedis* Sm.  
 3176 *candefacta* Hbn.  
       *debilis* Wlk.  
       *a neomexicana* Sm.  
       *candefactella* Strand  
 3177 *huita* Sm.

- 3178 *virginalis* Grt.  
 3179 *binocula* Grt.  
 3180 *tenuescens* Sm.  
 3181 *cuta* Sm.  
 3182 *alata* Sm.  
 3183 *venustula* Wlk.  
     *discoidalis* Wlk.  
     ♀ *fortunata* Grt.  
     ♂ *perita* Grt.  
     *subcitrinalis* Hlst.  
 3184 *clausula* Grt.  
 3185 *semiflava* Gn.  
 3186 *albimargo* B. & McD.

**Neptunia** B. & McD.

- 3187 *pulchra* B. & McD.

**Therasea** Grt.

*Conacontia* Sm.

- 3188 *huachuca* Sm.  
 3189 *flavicosta* Sm.  
 3190 *orba* Sm.  
 3191 *angustipennis* Grt.

**Airamia** B. & B.

- 3192 *albiocula* B. & McD.

**Trichotarache** Grt.

- 3193 *assimilis* Grt.

**Acontia** Ochs.

*Tarache* Hbn.

- 3194 *lactipennis* Harv.  
 3195 *expolita* Grt.  
 3196 *lucasi* Sm.  
     ♂ *pima* Sm.  
     ♀ *aniluna* Sm.

- 3197 *tetragona* Wlk.  
     ♀ *quadriplaga* Sm.  
     ♂ *alessandra* Sm.

- 3198 *cora* B. & McD.  
 3199 *major* Sm.  
 3200 *disconnecta* Sm.  
 3201 *areloides* B. & McD.  
 3202 *areli* Stkr.  
     *monstrosa* Strand  
 3202 *aprica* Hbn.  
     *form* *biplaga* Gn.  
     *apricana* Strand  
     ♀ *apricella* Strand  
     *a* *apricanoides* Strand  
     *b* *ceyvestensis* Dyar

- 3204 *abdominalis* Grt.  
     *form* ♂ *luta* Strand  
     *form* ♀ *mala* Strand

- 3205 *sedata* Hy. Edw.  
     *gonella* Stkr.  
     *niveicollis* Sm.  
     ♂ *gonellana* Strand  
     *a* *cacola* Sm.

- 3206 *bella* B. & B.  
 3207 *lanceolata* Grt.  
     ♂ *lanceolatana* Strand

- 3208 *arida* Sm.

- 3209 *acerba* Hy. Edw.

- 3210 *terminimaculata* Grt.

- 3211 *dacia* Druce.  
     ♂ *curvilinea* B. & McD.

- 3212 *behri* Sm.

- 3213 *delecta* Wlk.  
     *metallica* Grt.

- 3214 *cretata* G. & R.  
     *form* *neocula* Sm.  
     *form* *schwarzi* Sm.

- 3215 *coquilletti* Sm.

- 3216 *eudryada* Sm.

- 3217 *dorneri* B. & McD.  
 3218 *semiatra* Sm.  
 3219 *flavipennis* Grt.  
     *form* ♂ *discolutea* Strand  
     *form* ♀ *delutea* Strand

EUTELIINAE

**Eutelia** Hbn.

- 3220 *pulcherrima* Grt.  
     *dentifera* Wlk.  
 3221 *furcata* Wlk.  
     *distracta* Wlk.

**Marathyssa** Wlk.

- 3222 *basalis* Wlk.  
     *ventilator* Grt.  
 3223 *inficita* Wlk.  
     *histrion* Grt.  
     *a minus* Dyar

**Aon** Neum.

- 3224 *noctuiiformis* Neum.

**Paectes** Hbn.

- 3225 *oculatrix* Gn.  
 3226 *flabella* Grt.  
 3227 *burserae* Dyar  
 3228 *pygmaea* Hbn.  
     *abrostolella* Wlk.  
     *praepilata* Grt.  
 3229 *declinata* Grt.  
 3230 *abrostoloides* Gn.  
     *producta* Wlk.  
 3231 *delineata* Gn.  
 3232 *acutangula* Hamp.  
 3233 *nubifera* Hamp.

SARROTHRIPINAE

**Characoma** Wlk.

- 3234 *nilotica* Rogenh.  
     *chamaeleon* Moesch.  
     *proteella* Dyar

**Sarrothripus** Curtis

- 3235 *revayana* Scop.  
     *frigidana* Wlk.  
     *scriptana* Wlk.  
     *a lintnerana* Speyer  
     *b columbiana* Hy. Edw.  
     *c cinerea* N. & D.

**Casandria** Wlk.

- Lussa* Grt.  
 3236 *abseuzalis* Wlk.  
     *nigroguttata* Grt.  
     *smithi* Moesch.  
     *tumidicosta* Hamp.  
 3237 *filifera* Wlk.  
     *inflexa* Morr.

**Baileya** Grt.

- 3238 *doubledayi* Gn.  
 3239 *ophthalmica* Gn.  
 3240 *australis* Grt.  
 3241 *dormitans* Gn.  
     *latebricola* Grt.  
 3242 *levitans* Sm.

PLUSIINAE

**Syngrapha** Hbn.

- 3243 *parilis* Hbn.  
     *quadriplaga* Wlk.  
 \*3244 *devergens* Hbn.  
     *a alticola* Wlk.

\*3245 *hochenwarthi* *Hochen.*  
*a ignea* *Grt.*

### **Autographa** *Hbn.*

\*3246 *microgamma* *Hbn.*  
*a montana* *Pack.*

3247 *orophila* *Hamp.*

3248 *diasema* *Bdv.*  
*a borea* *Auriv.*

3249 *lula* *Strand*  
*diversigna* *Ottol.*

3250 *sackeni* *Grt.*

3251 *snowi* *Hy. Edw.*

3252 *falcifera* *Kby.*  
*form simplex* *Gn.*

3253 *simplicima* *Ottol.*

3254 *rectangula* *Kby.*  
*ab. mortuorum* *Gn.*  
*ab. demaculata* *Strand*  
*a nargenta* *Ottol.*

3255 *celsa* *Hy. Edw.*  
‡*altera* *Hamp.*  
*ab. alterana* *Strand*  
*a sierrae* *Ottol.*

3256 *angulidens* *Sm.*  
*ab. plusioides* *Strand*  
*a excelsana* *Strand*  
‡*excelsa* *Ottol.*  
*alta* *Ottol.*

3257 *alias* *Ottol.*  
*a interalia* *Ottol.*

\*3258 *interrogationis* *Linn.*  
*a u-aureum* *Gn.*  
*groenlandica* *Staud.*  
*arctica* *Moesch.*  
*b vaccinii* *Hy. Edw.*  
*c herschelensis* *Benj.*

3259 *altera* *Ottol.*

3260 *octoscripta* *Grt.*  
*ab. beta* *Strand*

*a pallida* *Ottol.*  
*b variana* *Ottol.*  
*c zeta* *Ottol.*  
*d epsilon* *Ottol.*  
*e magnifica* *Ottol.*

3261 *v-alba* *Ottol.*

3262 *speciosa* *Ottol.*

3263 *surena* *Grt.*

3264 *epigaea* *Grt.*  
*epigaeella* *Strand*

3265 *ampla* *Wlk.*  
*alterna* *Stkr.*

3266 *selecta* *Wlk.*  
*viridisigma* *Grt.*  
*viridisignata* *Grt.*

3267 *egena* *Gn.*  
*egenoides* *Strand*

3268 *verruca* *Fabr.*  
*omega* *Hbn.*  
*rutila* *Wlk.*

3269 *brassicae* *Riley*  
*echinocystidis* *Stkr.*  
*u-notata* *Strand*

3270 *basigera* *Wlk.*  
*laticlavia* *Morr.*

3271 *sansoni* *Dod*

3272 *rubida* *Ottol.*

3273 *putnami* *Grt.*  
*ab. punctistigma* *Strand*  
*a mendocinensis* *Strand*

3274 *nichollae* *Hamp.*

3275 *contexta* *Grt.*

3276 *abrota* *Druce*

3277 *oxygramma* *Geyer*  
*indigna* *Wlk.*

3278 *bonaerensis* *Berg.*  
*solida* *Ottol.*

3279 *biloba* *Steph.*

- 3280 oo *Cram.*  
*rogationis* Gn.  
*dyaus* Grt.  
*culta* Lint.  
*ab. oonana* Strand
- 3281 *precationis* Gn.  
*ab. tana* Strand
- 3282 *ottolenguii* Dyar  
*†arctica* Ottol.
- 3283 *corusca* Stkr.
- 3284 *labrosa* Grt.
- 3285 *bimaculata* Steph.  
*u-brevis* Gn.  
*ab. adapa* Strand
- 3286 *mappa* G. & R.
- 3287 *pseudogamma* Grt.  
*ab. freya* Strand
- 3288 *californica* Speyer  
*form russea* Hy. Edw.
- 3289 ou Gn.  
*fratella* Grt.  
*ab. pedalis* Grt.  
*ouella* Strand  
*ab. ouana* Strand
- 3290 *pasiphaeia* Grt.
- 3291 *flagellum* Wlk.  
*monodon* Grt.  
*insolita* Sm.
- 3292 *metallica* Grt.  
*scapularis* Hy. Edw.  
*lenzi* French  
*kasloensis* Strand
- 3293 *albavitta* Ottol.  
*a hutsoni* Sm.
- 3294 *olivacea* Skin.

### Plusia Ochs.

- 3295 *aereooides* Grt.
- 3296 *aerea* Hbn.
- 3297 *balluca* Geyer

### Chrysoptera Latr.

- 3298 *moneta* Fabr.  
*a esmeralda* Obert.  
*trabea* Sm.
- 3299 *morigera* Hy. Edw.

### Eosphoropteryx Dyar

- 3300 *thyatyroides* Gn.

### Pseudeva Hamp.

- 3301 *purpurigera* Wlk.
- 3302 *palligera* Grt.
- 3303 *rubigera* Hamp.

### Palaeoplusia Hamp.

- 3304 *venusta* Wlk.  
*striatella* Grt.

### Chrysanympa Grt.

- 3305 *formosa* Grt.

### Abrostola Ochs.

- 3306 *ovalis* Gn.
- 3307 *urentis* Gn.
- 3308 *parvula* B. & McD.  
*mariana* Walt.
- 3309 *microvalis* Ottol.

### Mouralia Wlk.

- 3310 *tinctoides* Gn.

### CATOCALINAE

### Catocala Schrank

- 3311 *innubens* Gn.  
 ♀ *hinda* French  
*innubenta* Strand  
*ab. flavidalis* Grt.  
*form scintillans* G. & R.



- 3312 *piatrix* Grt.  
*a dionyza* Hy. Edw.
- 3313 *consors* A. & S.  
*pensacola* Reiff  
*a sorsconi* B. & B.
- 3314 *epione* Dru.
- 3315 *muliercula* Gn.  
*ab. peramans* Hlst.
- 3316 *antinympha* Hbn.  
*affinis* West.  
*melanympha* Gn.  
*form multoconspicua* Reiff
- 3317 *coelebs* Grt.  
*form phoebe* Hy. Edw.
- 3318 *badia* G. & R.
- 3319 *habilis* Grt.  
♀ *basalis* Grt.
- 3320 *serena* Edw.
- 3321 *robinsoni* Grt.  
*form curvata* French  
*form missouriensis*  
Schwarz
- 3322 *judith* Stkr.  
*levettei* Grt.
- 3323 *flebilis* Grt.  
*carolina* Holl.
- 3324 *angusi* Grt.  
♀ *edna* Beut.  
*form lucetta* Hy. Edw.
- 3325 *obscura* Stkr.  
*simulatilis* Grt.  
*form obvia* Schwarz
- 3326 *residua* Grt.
- 3327 *sappho* Stkr.  
*form cleis* Cass.
- 3328 *agrippina* Stkr.  
*form subviridis* Harv.  
*barnesi* French
- 3329 *retecta* Grt.  
*a luctuosa* Hlst.
- 3330 *ulalume* Stkr.
- 3331 *dejecta* Stkr.
- 3332 *insolabilis* Gn.  
*insolabilella* Strand
- 3333 *vidua* A. & S.  
*viduata* Gn.  
*desperata* Gn.
- 3334 *maestosa* Hlst.  
*moderna* Grt.  
*guenei* Grt.
- 3335 *lacrymosa* Gn.  
*form evelina* French  
*emilia* Hy. Edw.  
*form zelica* French  
*form paulina* Hy. Edw.  
*form albomarginata* Cass.
- 3336 *palaeogama* Gn.  
*form annida* Fager  
*form phalanga* Grt.  
*form denussa* Ehr.
- 3337 *nebulosa* Edw.  
*ponderosa* Grt.
- 3338 *subnata* Grt.  
♂ *subnatana* Strand
- 3339 *neogama* A. & S.  
*communis* Grt.  
*snowiana* Grt.  
*a loretta* B. & McD.
- 3340 *euphemia* Beut.  
‡ *arizonae* Strand
- 3341 *aholibah* Stkr.  
*ab. ellenensis* Reiff  
*form coloradensis* Beut.
- 3342 *ilia* Cram.  
*duplicata* Worth.  
*form decorata* Worth.  
*form conspicua* Worth.  
‡ *uxor* Gn.  
*albomacula* Butl.  
*iliana* Strand  
*form obsoleta* Worth.  
*form umbrosa* Worth.  
*confusa* Worth.  
*form normani* Bartsch

- form satanas Reiff*  
*ab. hulsti Reiff*  
*a zoe Behr.*  
*ab. reiffi Cass.*  
*ab. osculata Hlst.*
- 3343 *cerogama Gn.*  
*aurella Fisch.*  
*form bunkereri Grt.*  
*form eliza Fisch.*
- 3344 *relicta Wlk.*  
*bianca Hy. Edw.*  
*form phrynia Hy. Edw.*  
*form clara Beut.*  
*a elda Behr.*
- 3345 *marmorata Edw.*
- 3346 *unijuga Wlk.*  
*lucilla Worth.*  
*ab. fletcheri Beut.*  
*form agatha Beut.*  
*a patricia Cass.*  
*helena Cass.*  
*form cassinoi Beut.*
- 3347 *parta Gn.*  
*ab. petulans Hlst.*  
*form perplexa Stkr.*
- 3348 *irene Behr*  
*form volumnia Hy. Edw.*  
*form virgilia Hy. Edw.*  
*a valeria Hy. Edw.*
- 3349 *luciana Stkr.*  
*form nebraskae Dodge*  
*form somnus Dodge*
- 3350 *allusa Hlst.*  
*frenchi Poling*
- 3351 *cleopatra Stkr.*  
*perdita Stkr.*  
*barbara Cass.*  
*a caerulea Beut.*
- 3352 *faustina Stkr.*  
*form rubra Cass.*  
*form carlota Beut.*  
*form zillah Stkr.*  
*form lydia Beut.*
- 3353 *hermia Hy. Edw.*  
*form vesta B. & McD.*  
*a verecunda Hlst.*  
*form rosa Beut.*  
*form diantha Beut.*  
*form ritana Beut.*
- 3354 *sheba Cass.*
- 3355 *californica Edw.*  
*a edwardsi Kus.*  
*mariana Stkr.*  
*eldoradensis Beut.*  
*b elizabeth Cass.*
- 3356 *francisca Hy. Edw.*
- 3357 *briseis Edw.*  
*form briseana Strand*  
*form clarissima Beut.*  
*form albida Beut.*  
*a minerva Cass.*
- 3358 *grotiana Bailey*  
*georgeana Beut.*
- 3359 *pura Hlst.*  
*form nigra Eastm.*
- 3360 *nevadensis Beut.*  
*form montana Beut.*
- 3361 *semirelicta Grt.*  
*form atala Cass.*
- 3362 *meskei Grt.*  
*♀ beaniana Grt.*  
*rosalinda Hy. Edw.*  
*a orion McD.*  
*form concolorata McD.*
- 3363 *hippolyta Stkr.*  
*form walteri Schwarz*
- 3364 *babayaga Stkr.*
- 3365 *jessica Hy. Edw.*
- 3366 *stretchi Behr*  
*portia Hy. Edw.*  
*form sierrae Beut.*  
*a margherita Beut.*
- 3367 *elsa Beut.*

- 3368 *arizonae* Grt.  
*aspasia* Auct. (*nec* Stkr.)  
*form roseata* Cass.  
*form sara* French  
*form huachuca* Beut.  
*arizonensis* Strand  
? *junctionana* Strand  
? *junctionella* Strand  
*a augusta* Hy. Edw.
- 3369 *junctura* Wlk.  
*walshi* Edw.  
*form julietta* French
- 3370 *texanae* French
- 3371 *electilis* Wlk.  
? *aspasia* Stkr.  
*cassandra* Hy. Edw.  
? *electilella* Strand
- 3372 *cara* Gn.  
*a carissima* Hlst.  
*sylvia* Hy. Edw.
- 3373 *concumbens* Wlk.  
*ab. hilli* Grt.  
*ab. diana* Hy. Edw.
- 3374 *amatrix* Hbn.  
*nurus* Wlk.  
*form selecta* Wlk.  
*a editha* Edw.  
*form pallida* B. & McD.
- 3375 *delilah* Stkr.  
*adoptiva* Grt.  
*ab. calphurnia* Hy. Edw.  
*form umbella* B. & B.  
*a desdemona* Hy. Edw.  
*form umbra* B. & B.  
*b utahensis* Cass.  
*form swetti* B. & B.
- 3376 *andromache* Hy. Edw.  
*a benjamini* Brow.
- 3377 *frederici* Grt.
- 3378 *chelidonia* Grt.
- 3378,1 *medunnoughi* Brow.
- 3379 *illecta* Wlk.  
*magdalena* Stkr.
- 3380 *abbreviatella* Grt.
- 3381 *nuptialis* Wlk.  
*myrrha* Stkr.
- 3382 *whitneyi* Dodge
- 3383 *amestris* Stkr.  
*anna* Grt.  
*form westcotti* Grt.
- 3384 *messalina* Gn.  
*belfragiana* Harv.  
*jocasta* Stkr.
- 3385 *sordida* Grt.  
*form metalomus* Mayf.  
*form engelhardti* Lemmer
- 3386 *gracilis* Edw.  
*tela* Strand  
*form cinerea* Mayf.  
*form lemmeri* Mayf.
- 3387 *andromedae* Gn.  
*a tristis* Edw.
- 3388 *herodias* Stkr.  
*a gerhardi* B. & B.
- 3389 *coccinata* Grt.  
*ab. chiquita* Bartsch  
*form circe* Stkr.  
*a sinuosa* Grt.
- 3390 *verrilliana* Grt.  
*ab. votiva* Hlst.  
*form weneri* Bied.  
*a beutenmulleri* B. & McD.
- 3391 *violenta* Hy. Edw.  
♀ *chiracahua* Poling
- 3392 *ophelia* Hy. Edw.  
*a dolli* Beut.
- 3393 *miranda* Hy. Edw.
- 3394 *orba* Kus.
- 3395 *ultronia* Hbn.  
*mopsa* Hy. Edw.  
*form lucinda* Beut.  
*form adriana* Hy. Edw.  
*form celia* Hy. Edw.  
*form nigrescens* Cass.

- 3396 *crataegi* *Saund.*  
*form pretiosa* *Lint.*
- 3397 *mira* *Grt.*  
*a dana* *Cass.*
- 3398 *grynea* *Cram.*  
*polygama* *Gn.*  
*nuptula* *Wlk.*  
*ab. constans* *Hlst.*
- 3399 *praeclara* *G. & R.*
- 3400 *manitoba* *Beut.*
- 3401 *blandula* *Hlst.*  
*a manitobensis* *Cass.*
- 3402 *titania* *Dodge*  
*ab. distincta* *Schwarz*
- 3403 *alabamae* *Grt.*
- 3404 *olivia* *Hy. Edw.*
- 3405 *dulciola* *Grt.*
- 3406 *clintoni* *Grt.*
- 3407 *similis* *Edw.*  
*formula* *G. & R.*  
*form aholah* *Stkr.*  
*form isabella* *Hy. Edw.*
- 3408 *minuta* *Edw.*  
*form hiseri* *Cass.*  
*form parvula* *Edw.*  
*form mellitula* *Hlst.*  
*form eureka* *Schwarz*  
*form oblitterata* *Schwarz*
- 3409 *grisatra* *Brower*
- 3410 *micronympha* *Gn.*  
*form timandra* *Hy. Edw.*  
*form hero* *Hy. Edw.*  
*form atarah* *Stkr.*  
*form gisela* *Meyer*  
*a fratercula* *G. & R.*  
*form jaquetta* *Hy. Edw.*  
*form helene* *Pilate*  
*form ouwah* *Poling*
- 3411 *connubialis* *Gn.*  
*sancta* *Hlst.*  
*virens* *French*  
*form cordelia* *Hy. Edw.*  
*‡ amasia* *A. & S.*
- 3412 *amica* *Hbn.*  
*androphila* *Gn.*  
*form nerissa* *Hy. Edw.*  
*form suffusa* *Beut.*  
*a lineella* *Grt.*  
*novangliae* *Reiff*  
*ab. aurantiaca* *Reiff*  
*form curvifascia* *Brower*  
*form melanotica* *Reiff*
- 3413 *jair* *Stkr.*
- Euparthenos** *Grt.*
- 3414 *nubilis* *Hbn.*  
*♂ fasciata* *Beut.*  
*a apache* *Poling*  
*b osiris* *B. & B.*
- Allotria** *Hbn.*
- 3415 *elonympha* *Hbn.*
- Ophideres** *Bdv.*
- 3416 *materna* *Linn.*  
*hybrida* *Fabr.*  
*calaminea* *Cram.*
- Achaea** *Hbn.*
- 3417 *ablunaris* *Gn.*
- Ophisma** *Gn.*
- 3418 *tropicalis* *Gn.*
- Parallelia** *Hbn.*
- 3419 *consobrina* *Gn.*  
*redditura* *Wlk.*
- 3420 *similis* *Gn.*  
*concolor* *Grt.*  
*form apicalis* *Gn.*
- 3421 *smithi* *Gn.*
- 3422 *bistriaris* *Hbn.*  
*amplissima* *Wlk.*

**Euclidimera** Hamp.

- 3423 *intercalaris* Grt.  
*dyari* Sm.
- 3424 *diagonalis* Dyar
- 3425 *triangula* B. & McD.

**Euclidina** McD.

- 3426 *cuspeida* Hbn.

**Caenurgina** McD.

- 3427 *annexa* Hy. Edw.  
*conspicua* Sm.
- 3428 *caerulea* Grt.  
*aquamarina* Feld.  
*livida* Letcher
- 3429 *distincta* Neum.
- 3430 *crassiuscula* Haw.  
*erichto* Gn.  
*sobria* Wlk.  
*form ochrea* Grt.
- 3431 *erecta* Cram.  
*patibilis* Wlk.  
*narrata* Wlk.  
*agricola* G. & R.  
*mundula* G. & R.  
*form parva* Blkmre.

**Caenurgia** Wlk.

- 3432 *convalescens* Gn.  
*purgata* Wlk.  
*socors* Wlk.
- 3433 *togataria* Wlk.  
*adversa* Grt.

**Mocis** Hbn.

- 3434 *marcida* Gn.  
*perlata* Wlk.
- 3435 *texana* Morr.  
*hexastylus* Harv.

- 3436 *disseverans* Wlk.  
*acuta* Wlk.
- 3437 *munda* Wlk.
- 3438 *latipes* Gn.  
*ab. indentata* Harv.

**Ptichodis** Hbn.

*Phurys* Gn.

- 3439 *vinculum* Gn.
- 3440 *lima* Gn.  
*obversa* Wlk.  
*dissocians* Wlk.
- 3441 *herbarum* Gn.  
*bifasciata* Bates
- 3442 *bistrigata* Hbn.
- 3443 *ovalis* Grt.
- 3444 *flavistriaria* Hbn.  
*perplexa* Gn.  
*perspicua* Wlk.  
*glans* Grt.
- 3445 *carolina* Sm.
- 3446 *bucetum* Grt.  
*campanilis* Sm.

**Celiptera** Gn.

- 3447 *frustulum* Gn.  
*elongatus* Grt.  
*discissa* Wlk.
- 3448 *valina* Schaus

**Argyrostromis** Hbn.

- 3449 *pacalis* Wlk.  
*irrorata* Grt.
- 3450 *diffundens* Wlk.
- 3451 *herbicola* Gn.
- 3452 *sylvarum* Gn.
- 3453 *erasa* Gn.

- 3454 *contempta* Gn.  
*placata* Grt.  
3455 *deleta* Gn.  
3456 *obsoleta* Grt.  
3457 *quadrifilaris* Hbn.  
3458 *anilis* Dru.  
*sesquistriaris* Hbn.  
3459 *revoluta* Wlk.

**Doryodes** Gn.

- 3460 *bistrialis* Geyer  
*acutaria* H.-S.  
3461 *spadaria* Gn.  
*divisa* Wlk.  
*promptella* Wlk.  
*a grandipennis* B. & McD.  
3462 *tenuistriga* B. & McD.

**Cutina** Wlk.

- 3463 *albopunctella* Wlk.  
*strigularia* Sm.  
3464 *distincta* Grt.  
*inquieticolor* Dyar

**Focillidia** Hamp.

- 3465 *texana* Hamp.  
*form brunnior* Strand

**Safia** Gn.

- 3466 *amella* Gn.  
*integerrima* Wlk.  
*stylobata* Harv.  
*form blatchleyi* Haim.  
3467 *bilineata* Sm.

**Zale** Hbn.

- 3468 *exhausta* Gn.  
*vernifera* Wlk.

- 3469 *viridans* Gn.  
*viridisquama* Wlk.  
3470 *fictilis* Gn.  
*guadulpensis* Gn.  
*gradata* Wlk.  
3471 *sabena* Schaus  
3472 *posterior* Wlk.  
3473 *sexplagiata* Wlk.  
*form zana* Strand  
*form zanata* Strand  
3474 *lunata* Dru.  
♂ *edusa* Dru.  
*putrescens* Guer.  
*form saundersi* Beth.  
*form lunatoides* Strand  
*a salicis* Behr  
*rosae* Behr  
3475 *smithi* Haim.  
3476 *unilineata* Grt.  
*purpureobrunnea* Strand  
3477 *declarans* Wlk.  
♀ *uniformis* Morr.  
3478 *galbanata* Morr.  
3479 *edusina* Harv.  
♀ *atritincta* Harv.  
*edusinoides* Strand  
3480 *aeruginosa* Gn.  
*plenipennis* Wlk.  
*nigrrior* Strand  
3481 *undularis* Dru.  
*nigricans* Beth.  
*albosquamulata* Strand  
*form umbripennis* Grt.  
3482 *coracias* Gn.  
*cornix* Gn.  
*cinerea* Morr.  
3483 *insuda* Sm.  
3484 *minerea* Gn.  
*involuta* Wlk.  
*ab. albofasciata* Beth.  
*ab. ♀ minereoides* Strand.  
*a norda* Sm.  
♂ *minereana* Strand  
♀ *minereella* Strand

- 3485 *lunifera* Hbn.  
    *lineosa* Wlk.
- 3486 *penna* Morr.
- 3487 *obliqua* Gn.  
    *form* ♀ *lapidaria* Haim.
- 3488 *squamularis* Dru.
- 3489 *benesignata* Harv.  
    *a* *largera* Sm.  
    *b* *submediana* Strand
- 3490 *duplicata* Beth.
- 3491 *helata* Sm.
- 3492 *bethunei* Sm.
- 3493 *metata* Sm.
- 3494 *curema* Sm.
- 3495 *rubiata* Sm.
- 3496 *rubi* Hy. Edw.
- 3497 *termina* Grt.  
    *yavapai* Sm.
- 3498 *colorado* Sm.
- 3499 *cingulifera* Wlk.  
    *intenta* Wlk.  
    *woodi* Grt.
- 3500 *calycanthata* A. & S.  
    *form* *dealbata* Strand
- 3501 *horrida* Hbn.

### **Coxina** Gn.

- 3502 *cinctipalpis* Sm.

### **Zaleops** Hamp.

- 3503 *umbrina* Grt.  
    *protea* Sm.
- 3504 *paresa* Sm.

### **Eubolina** Harv.

- 3505 *impartialis* Harv.

### **Matigramma** Grt.

- 3506 *pulverilinea* Grt.
- 3507 *rubrosuffusa* Grt.
- 3508 *laena* Grt.  
    *form* *obscurior* Strand
- 3509 *metaleuca* Hamp.

### **Heteranassa** Sm.

- 3510 *mima* Harv.
- 3511 *minor* Sm.
- 3512 *fraterna* Sm.

### **Coenipeta** Hbn.

- 3513 *bibitrix* Hbn.  
    *meskei* Hy. Edw.

### **Selenis** Gn.

- 3514 *monotropa* Grt.
- 3515 *agna* Druce

### **Kakopoda** Sm.

- 3516 *cincta* Sm.

### **Yrias** Gn.

- 3517 *clientis* Grt.  
    *pardalis* Sm.
- 3518 *strigalis* Sm.
- 3519 *volucris* Grt.  
    *a* *terminalis* Sm.
- 3520 *repentis* Grt.
- 3521 *crudelis* Grt.

### **Tyrissa** Wlk.

- 3522 *multilinea* B. & McD.

**Peosina Gn.**3523 *pandrosa Cram.***Latebraria Gn.**3524 *amphipyroides Gn.***Erebus Latr.**3525 *odora L.*  
*agarista Cram.***Thysania Dalm.**3526 *zenobia Cram.***Bendis Hbn.**‡*Trama Harv.*  
*Lepidotrama Ckll.*3527 *detrehens Wlk.*  
*arrosa Harv.*3528 *fufius Schaus*3529 *hinna Geyer*  
*pulverosa Wlk.*3530 *griseipennis Grt.*3531 *formularis Hbn.***Epidromia Gn.**3532 *delinquens Wlk.***Massala Wlk.**3533 *obvertens Wlk.***Panopoda Gn.**3534 *rufimargo Hbn.*  
*cressoni Grt.*  
*form roseicosta Gn.*  
*form rubricosta Gn.*3535 *carneicosta Gn.*  
*scissa Wlk.*  
*combinata Wlk.***Siavana Wlk.**3536 *repanda Wlk.*  
*auripennis Grt.*3537 *rigida Sm.***Toxocampa Gn.**3538 *victoria Grt.***Cissusa Wlk.**3539 *spadix Cram.*  
*vegeta Morr.*  
*remigipila Gn.*3540 *mucronata Grt.***Ulosyneda Sm.**3541 *cervina Hy. Edw.*3542 *indiscreta Hy. Edw.*3543 *subtermina Sm.*3544 *valens Hy. Edw.*  
*insperata Grt.***Phoberia Hbn.**3545 *atomaris Hbn.*  
*orthosoides Gn.*  
*porrigens Wlk.*  
*ingenua Wlk.***Litocala Harv.**3546 *sexsignata Harv.*  
*a deserta Hy. Edw.***Melipotis Hbn.**3546, 1 *perpendicularis Gn.*



- 3547 *fasciolaris* Hbn.  
*lunearis* Gn.
- 3548 *stygialis* Grt.
- 3549 *indomita* Wlk.  
*nigrescens* G. & R.  
♂ *ochreipennis* Harv.
- 3549, 1 *cellaris* Gn.
- 3549, 2 *januaris* Gn.
- 3550 *famelica* Gn.
- 3550, 1 *contorta* Gn.
- 3551 *jucunda* Hbn.  
*cinis* Gn.  
*versabilis* Harv.  
♀ *tetrica* Hy. Edw.  
*a hadeniformis* Behr
- 3551, 1 *prolata* Wlk.
- 3552 *agrotoides* Wlk.  
*agrotipennis* Harv.
- 3553 *acontioides* Gn.  
*sinualis* Harv.

### Panula Gn.

- \*3554 *inconstans* Gn.
- 3555 *scindens* Wlk.

### Bulia Wlk.

*Cirrhobolina* Grt.

- 3556 *deducta* Morr.  
*pavitensis* Morr.  
*incandescens* Grt.  
*albina* Stkr.  
*form vulpina* Hy. Edw.
- 3557 *similaris* Rich.

### Forsebia Rich.

- 3558 *perlaeta* Hy. Edw.  
♀ *aegrotata* Hy. Edw.  
*flavofasciata* Stkr.

### Drasteria Hbn.

*Syneda* Gn.

- 3559 *mirifica* Hy. Edw.  
*a hastingsi* Hy. Edw.  
*b perpallida* Hy. Edw.
- 3560 *eubapta* Hamp.
- 3561 *ingeniculata* Morr.
- 3562 *occulta* Hy. Edw.
- 3563 *graphica* Hbn.  
*capticola* Wlk.  
*media* Morr.  
*faceta* Hy. Edw.  
*a atlantica* B. & McD.

### Synedoida Hy. Edw.

‡*Bolina* Gn.

- 3564 *scrupulosa* Hy. Edw.
- 3565 *grandirena* Haw.  
*limbolaris* Geyer
- 3566 *inepta* Hy. Edw.  
*morbosa* Hy. Edw.  
*violescens* Hamp.
- 3567 *pallescens* G. & R.  
♂ *tenella* Hy. Edw.
- 3568 *fumosa* Stkr.  
*a brunneifasciata* B. & McD.
- 3569 *sabulosa* Hy. Edw.  
*a abrupta* B. & McD.  
*b nichollae* Hamp.
- 3570 *biformata* Hy. Edw.
- 3571 *edwardsi* Behr
- 3572 *ochracea* Behr
- 3573 *divergens* Behr  
*form socia* Behr
- 3574 *hudsonica* G. & R.  
*a heathi* B. & McD.  
*pedionis* Hamp.  
*b seposita* Hy. Edw.
- 3575 *maculosa* Behr

- 3576 *nubicola* Behr  
3577 *petricola* Wlk.  
*a athabasca* Neum.  
*form crockeri* B. & B.

- 3578 *adumbrata* Behr  
*a saxea* Hy. Edw.  
*b alleni* Grt.

- 3579 *perplexa* Hy. Edw.

- 3580 *stretchii* Behr

- 3581 *pulchra* B. & McD.

- 3582 *tejonica* Behr  
*a perfecta* Hy. Edw.  
*♂ decepta* Stkr.  
*♀ nigromarginata* Stkr.

- 3583 *howlandi* Grt.  
*exquisita* Hamp.

### **Boryzops** Rich.

- 3584 *purissima* Dyar

### **Obrima** Wlk.

- 3585 *rinconada* Schaus  
*a pimaensis* B. & B.

### **Homophoberia** Morr.

- 3586 *cristata* Morr.

### **Palindia** Gn.

- 3587 *dominicata* Gn.  
3588 *merricki* Holl.  
3589 *micca* Druce

### **Anticarsia** Hbn.

- 3590 *gemmatilis* Hbn.  
3591 *repugnalis* Hbn.  
*ferruginca* Sm.  
3592 *schausi* B. & B.

### **Antiblemma** Hbn.

- 3593 *inexacta* Wlk.  
*canalis* Grt.  
*form guttula* Hy. Edw.  
*form minorata* Sm.  
*form fasciata* Sm.

### **Athyрма** Hbn.

- 3593, 1 *ganglio* Hbn.

### **Ephyrodes** Gn.

- 3594 *cacata* Gn.

### **Strenoloma** Grt.

- 3595 *lunilinea* Grt.

### **Euclystis** Hbn.

- 3596 *syttis* Gn.  
3597 *guerini* Gn.

### **Litoprosopus** Grt.

- 3598 *futilis* G. & R.  
3599 *coachella* Hill  
3600 *confligens* Wlk.

### **Noropsis** Gn.

- 3601 *hieroglyphica* Cram.  
*festiva* Fabr.  
*elegans* Hbn.  
*fastuosa* Gn.

### **Gonodonta** Hbn.

- 3602 *unica* Neum.  
3603 *pyrgo* Cram.  
3604 *nutrix* Cram.

**Psammathodoxa** Dyar3605 *cochliidioides* Dyar**Capnodes** Gn.3606 *rufinans* Gn.  
*punctivena* Sm.  
*form discerpta* Wlk.3607 *californica* Behr**Calpe** Treit.3608 *canadensis* Beth.  
*purpurascens* Wlk.  
*sobria* Wlk.**Rhescipha** Wlk.3609 *obtusa* Wlk.  
*snowi* Skin.**Hypsoropha** Hbn.3610 *monilis* Fabr.  
3611 *hormos* Hbn.**Plusiodonta** Gn.3612 *compressipalpis* Gn.  
*insignis* Wlk.  
*ab. suffusa* Hill  
3613 *amada* Barnes**Hypocala** Gn.3614 *andremona* Cram.  
*hilli* Lint.**Scoliopteryx** Germ.3615 *libatrix* L.**Alabama** Grt.3616 *argillacea* Hbn.  
*xylina* Say  
*grandipuncta* Gn.  
*bipunctina* Gn.**Anomis** Hbn.3617 *erosa* Hbn.  
\*3618 *flava* Fabr.  
*a fimbriago* Steph.  
*serrata* B. & McD.  
3618, 1 *impasta* Gn.  
*doctorium* Dyar  
3619 *luridula* Gn.  
3620 *texana* Riley  
*fuscostigma* Ckll.  
*form albostigma* Ckll.  
3621 *exacta* Hbn.  
*conducta* Wlk.  
*hostia* Harv.  
3622 *editrix* Gn.

## HYPENINAE

**Scolecocampa** Gn.3623 *liburna* Geyer  
*ligni* Gn.3624 *atriluna* Sm.**Pseudorgyia** Harv.3625 *versuta* Harv.  
3626 *russula* Grt.  
*pectinicornis* Sm.**Gabara** Wlk.*Eucalyptra* Morr.  
3627 *obscura* Grt.  
3628 *gigantea* Sm.

- 3629 *stygialis* Sm.  
 3630 *infumata* Hamp.  
 3631 *subnivosella* Wlk.  
       *nivealis* Sm.  
 3632 *bipuncta* Morr.  
 3633 *pulverosalis* Wlk.  
 3634 *apicalis* Sm.  
 3635 *strigata* Sm.  
 3636 *umbonata* Sm.  
 3637 *humeralis* Sm.  
 3638 *minorata* Sm.

**Sudariophora** Zell.

*Phiprosopus* Grt.

- 3639 *acutalis* Wlk.  
       *nasutaria* Zell.  
       *callitrichoides* Grt.  
 3640 *calligrapha* Hamp.  
 3641 *pallens* B. & McD.

**Isogona** Gn.

*Parora* Sm.

- 3642 *natatrix* Gn.  
       *continua* Gn.  
 3643 *tenuis* Grt.  
 3644 *texana* Sm.  
 3645 *punctipennis* Grt.  
       *acuna* Barnes  
 3646 *segura* Barnes  
 3647 *aeolia* Druce  
 3648 *agilaria* Druce  
       *reniformis* Sm.

**Diapera** Hamp.

- 3649 *snowi* Sm.

**Pangrapta** Hbn.

- 3650 *decoralis* Hbn.  
       *geometroides* Gn.  
       *epinoides* Gn.  
       *elegantalis* Fitch  
       *recusans* Wlk.

**Metalectra** Hbn.

*Homopyralis* Grt.

- 3651 *discalis* Grt.  
 3652 *quadrisignata* Wlk.  
       *contracta* Wlk.  
       *zonata* Wlk.  
       *tactus* Grt.  
 3653 *bigallis* Sm.  
 3654 *tantillus* Grt.  
       *monodia* Dyar  
 3655 *diabolica* B. & B.  
 3656 *miserulata* Grt.  
       *irentis* Sm.  
 3657 *edilis* Sm.  
 3658 *cincta* Sm.

**Sylectra** Hbn.

- 3659 *ericata* Cram.  
       *mirandalis* Hbn.

**Egryrlon** Sm.

- 3660 *filaria* Sm.

**Arugisa** Wlk.

*Diallagma* Sm.

- 3661 *latiorella* Wlk.  
       *lutea* Sm.

**Raparna** Moore

- 3662 *melanospila* Gn.

**Tathorhynchus** Hamp.3663 *angustiorata* Grt.**Hemeroplanis** Hbn.*Pleonectyptera* Grt.3664 *scopulaepes* Haw.  
*pyralis* Hbn.  
*irrecta* Wlk.  
*floccalis* Zell.  
*form geometralis* Grt.3665 *punitalis* Sm.3666 *secundalis* Sm.3667 *reversalis* Sm.3668 *habitalis* Wlk.  
*phalaenalis* Grt.3669 *historialis* Grt.  
*form rectalis* Sm.3670 *subflavidalis* Grt.3671 *finitima* Sm.  
*cumulalis* Dyar  
*a tenalis* Sm.  
*serena* Sm.  
*b concoloralis* B. & B.3672 *incusalis* Grt.3673 *parallela* Sm.3674 *immaculalis* Harv.3675 *obliqualis* Hy. Edw.3676 *noctuidalis* Dyar**Phytometra** Haw.*Prothymia* Hbn.3677 *coccineifascia* Grt.3678 *rhodarialis* Wlk.3679 *semipurpurea* Wlk.  
*confinisalis* Wlk.  
*rosalba* Grt.3680 *apicata* B. & McD.3681 *obliqualis* Dyar  
*curvata* B. & McD.3682 *orgiae* Grt.  
*subolivacea* Harv.**Ommatochila** Butl.3683 *mundula* Zell.**Spargaloma** Grt.3684 *sexpunctata* Grt.**Legna** Wlk.3685 *perditalis* Wlk.  
*semilineata* Wlk.  
*umbrifascia* Grt.**Hormoschista** Moesch.3686 *latipalpis* Wlk.  
*orba* Grt.  
*pagenstecheri* Moesch.**Bomolocha** Hbn.3687 *manalis* Wlk.3688 *baltimoralis* Gn.  
*benignalis* Wlk.  
*laciniosa* Zell.3689 *bijugalis* Wlk.  
*pallialis* Zell.  
*♂ fecialis* Grt.3690 *palparia* Wlk.  
*scutellaris* Grt.3691 *abalienalis* Wlk.3692 *deceptalis* Wlk.  
*pcrangulalis* Harv.3693 *madefactalis* Gn.  
*achatinalis* Zell.  
*♂ damnosalis* Wlk.  
*♀ caducalis* Wlk.  
*profecta* Grt.

- 3694 *sordidula* Grt.  
 3695 *henloa* Sm.  
 3696 *atomaria* Sm.  
     *chicagonis* Dyar  
     *perpallida* Dyar

3697 *vega* Sm.

3698 *toreuta* Grt.  
     *albisignalis* Zell.

3699 *edictalis* Wlk.  
     ♀ *vellifera* Grt.  
     ♂ *lentiginosa* Grt.

3700 *umbralis* Sm.

3701 *citata* Grt.  
     *trituberalis* Zell.

3702 *annulalis* Grt.

### **Lomanaltes** Grt.

3703 *eductalis* Wlk.  
     *laetulus* Grt.

### **Anephischetos** Sm.

3704 *lividalis* Hbn.  
     *abjurialis* Wlk.  
     *scissalis* Wlk.  
     *bipartita* Sm.

### **Plathypena** Grt.

3705 *scabra* Fabr.  
     *erectalis* Gn.  
     *palpalis* Haw.  
     *obesalis* Steph.  
     *ab. subrufalis* Grt.

### **Hypena** Sehrank

3706 *humuli* Harr.  
     *evanidalis* Rob.  
     *germanalis* Wlk.  
     *form olivacea* Grt.  
     *form albopunctata* Tepper

3707 *californica* Behr

3708 *decorata* Sm.

3709 *modesta* Sm.

### RIVULINAE

### **Mycterophora** Hlst.

3710 *monticola* Hlst.

3711 *longipalpata* Hlst.

3712 *inexplicata* Wlk.  
     *slossoniae* Hlst.

3713 *rubricans* B. & McD.

3714 *geometrifformis* Hill

### **Agassizia** Behr

3715 *urbicola* Behr

### **Dyspyralis** Warr.

3716 *illocata* Warr.  
     *humerala* Sm.

3717 *puncticosta* Sm.

3718 *noloides* B. & McD.

3719 *nigellus* Stkr.  
     *immuna* Sm.

### **Melanomma** Grt.

3720 *auricinctaria* Grt.

### **Oxycilla** Grt.

3721 *tripla* Grt.  
     *mecyanalis* Druce

3722 *ondo* Barnes

3723 *malaca* Grt.

3724 *mitographa* Grt.

3725 *basipallida* B. & McD.

**Zelicodes** Grt.3726 *linearis* Grt.**Hypenopsis** Dyar3727 *macula* Druce**Menopsimus** Dyar3728 *caducus* Dyar  
*fractilinea* Sm.**Parahypenodes** B. & McD.3729 *quadralis* B. & McD.**Prosoparia** Grt.3730 *perfuscaria* Grt.  
*anormalis* B. & McD.**Salia** Hbn.3731 *interpuncta* Grt.  
*saligna* Zell.  
*a rufa* Grt.**Rivula** Gn.3732 *propinqualis* Gn.

## HERMINIINAE

**Reabotis** Sm.3733 *immaculalis* Hlst.**Camptylochila** Steph.3734 *americalis* Gn.  
*scriptipennis* Wlk.3735 *aemula* Hbn.  
*undulalis* Steph.  
*mollifera* Wlk.  
*herminioides* Wlk.  
*concosa* Wlk.3736 *suffusalis* Sm.3737 *rotundalis* Wlk.  
*borealis* Sm.3738 *forbesi* French  
*merricki* Sm.3739 *julia* B. & McD.3740 *diminuendis* B. & McD.3741 *scobialis* Grt.3742 *laurenti* Sm.3743 *terrebralis* B. & McD.3744 *denticulalis* Harv.3745 *gopheri* Sm.3746 *lubricalis* Geyer  
*bistrigalis* Steph.  
*phaealis* Gn.  
*surrectalis* Wlk.  
*a occidentalis* Sm.  
*form intensalis* Sm.  
*b partitalis* Sm.  
*c cobeta* Sm.3747 *parvulalis* B. & McD.3748 *majoralis* Sm.3749 *punctalis* B. & McD.**Phalaenophana** Grt.3750 *pyramusalis* Wlk.  
*gyasalis* Wlk.  
*rurigena* Grt.3751 *extremalis* B. & McD.**Epizeuxis** Hbn.*Zanclognatha* Led.3752 *lituralis* Hbn.3753 *theralis* Wlk.  
*deceptricalis* Zell.  
*a gypsalis* Grt.3754 *minoralis* Sm.3755 *inconspicualis* Grt.

- 3756 *laevigata* Grt.  
    *form modestalis* Fitch  
    *form reversata* Dyar  
    *form obsoleta* Sm.

3757 *atrilineella* Grt.

3758 *obscuripennis* Grt.

3759 *pedipilalis* Gn.

3760 *protumnusalis* Wlk.  
    *minimalis* Grt.

3761 *martha* Barnes

3762 *cruralis* Gn.

3763 *jacchusalis* Wlk.  
    *marcidilinea* Grt.  
    *a bryanti* Barnes

3764 *ochreipennis* Grt.

3765 *lotalba* Sm.

### **Chytolita** Grt.

3766 *morbidalis* Gn.

3767 *petrealis* Grt.  
    *punctiformis* Sm.

3768 *fulicalis* Sm.

### **Phalaenostola** Grt.

3769 *larentioides* Grt.  
    *a citima* Grt.

### **Philometra** Grt.

3770 *metonalis* Wlk.  
    *inceptaria* Wlk.  
    *effusalis* Wlk.  
    *gaosalis* Wlk.  
    *longilabris* Grt.

3771 *eumelusalis* Wlk.  
    *serraticornis* Grt.

3772 *hanhami* Sm.

### **Hormisa** Wlk.

3773 *absorptalis* Wlk.  
    *nubilifascia* Grt.

3774 *litophora* Grt.

3775 *bivittata* Grt.

3776 *orciferalis* Wlk.  
    *a pupillaris* Grt.  
    *harti* French

### **Xylormisa** Forbes

3777 *louisiana* Forbes

### **Tetanolita** Grt.

3778 *mynesalis* Wlk.  
    *lixalis* Grt.

3779 *palligera* Sm.  
    *greta* Sm.

3780 *floridana* Sm.  
    *a fulata* Sm.

3781 *negalis* B. & McD.

### **Renia** Gn.

3782 *salusalis* Wlk.  
    *brevirostralis* Grt.

3783 *factiosalis* Wlk.  
    *clitosalis* Wlk.  
    *centralis* Grt.  
    *plenilinealis* Grt.  
    *alutalis* Grt.  
    *tilosalis* Sm.

3784 *nemoralis* B. & McD.

3785 *discoloralis* Gn.  
    *fallacialis* Wlk.  
    *generalis* Wlk.  
    *thraxalis* Wlk.

3786 *pulverosalis* Sm.

3787 *hutsoni* Sm.

3788 *rigida* Sm.

3789 *flavipunctalis* Geyer  
    *phalerosalis* Wlk.  
    *heliusalis* Wlk.  
    *pastoralis* Grt.  
    *belfragei* Grt.



3790 *exserta* Sm.  
3791 *atrimacula* Sm.

3792 *fraternalis* Sm.

3793 *sobriialis* Wlk.

3794 *larvalis* Grt.  
*restrictalis* Grt.

3795 *subterminalis* B. & McD.

3796 *mortualis* B. & McD.

### **Bleptina** Gn.

3797 *caradrinalis* Gn.  
*cloniasalis* Wlk.

3798 *medialis* Sm.

3799 *inferior* Grt.

3800 *sangamonica* B. & McD.

3801 *flaviguttalis* B. & McD.

3802 *minimalis* B. & McD.

### **Hypenula** Grt.

3803 *cacuminalis* Wlk.  
*biferalis* Wlk.  
*opacalis* Grt.

3804 *caminalis* Sm.

### **Lascoria** Wlk.

*Gaberasa* Wlk.

3805 *ambigualis* Wlk.

♂ *bifidialis* Grt.  
♀ *indivisalis* Grt.

3806 *aon* Druce

### **Palthis** Hbn.

3807 *angulalis* Hbn.  
*aracanthusalis* Wlk.

3808 *asopialis* Gn.  
*insignalis* Wlk.

### **Rejectaria** Gn.

3809 *albisinuata* Sm.

### **Dercetis** Grt.

3810 *vitrea* Grt.

3811 *pygmaea* Grt.

### **Macristis** Schaus

3812 *bilinealis* B. & McD.

3813 *schausi* B. & B.  
*form flavipennis* B. & B.

### HYBLAEINAE

### **Hyblaea** Fabr.

3814 *puera* Cram.  
*saga* Fabr.  
*mirificum* Stkr.

### PERICOPIDAE

### **Daritis** Wlk.

3815 *howardi* Hy. Edw.

### **Composia** Hbn.

3816 *fidelissima* H.-S.  
*olympia* Butl.  
*a vagrans* Bates

### **Gnophaela** Wlk.

3817 *latipennis* Bdv.  
*hopfferi* G. & R.  
*a discreta* Stretch  
*arizonae* French  
*morrisoni* Druce  
*b vermiculata* G. & R.  
*continua* Hy. Edw.

3818 *clappiana* Holl.

**Doa** N. & D.

**Leuculodes** Dyar

3820 *ampla* Grt.

3819 *lacteolaria* Hlst.

**DIOPTIDAE**

**Phryganidia** Pack.

3821 *californica* Pack.

**NOTODONTIDAE**

**Ichthyura** Hbn.

3832 *major* G. & R.

3822 *apicalis* Wlk.

3833 *palmi* Beut.

*vau* Fitch

3834 *ranaiceps* Guer.

*indentata* Pack.

*floridana* Graef

*a ornata* G. & R.

3835 *modesta* Bcut.

*incarcerata* Bdv.

3836 *diffidens* Dyar

*b astoriae* Hy. Edw.

• 3837 *robusta* Stkr.

*c bifiria* Hy. Edw.

3823 *paraphora* Dyar

3838 *perspicua* G. & R.

3824 *inornata* Neum.

*mesillae* Ckll.

3825 *inclusa* Hbn.

*a discalis* Dyar

*americana* Harr.

*eileena* Dyar

*a inversa* Pack.

*form infusa* Dyar

*palla* French

*form perfusa* Dyar

*b jocosa* Hy. Edw.

*b opposita* B. & B.

3826 *strigosa* Grt.

3839 *integerrima* G. & R.

*a luculenta* Hy. Edw.

*a cochise* Dyar

3827 *albosigma* Fitch

3840 *neomexicana* Doll

*a specifica* Dyar

3841 *chiriquensis* Dyar

3828 *brucei* Hy. Edw.

3842 *contracta* Wlk.

*a multnoma* Dyar

*alethe* N. & D.

**Hyperaeschra** Butl.

**Datana** Wlk.

3843 *stragula* Grt.

3829 *ministra* Dru.

*scitipennis* Wlk.

*a californica* Dyar

*a manitou* N. & D.

3830 *angusi* G. & R.

*b ochreata* B. & McD.

3831 *drexeli* Hy. Edw.

3844 *pacifica* Bchr

3845 *georgica* H.-S.

3846 *tortuosa* Tepp.

**Odontosia** Hbn.

- 3847 *elegans* *Stkr.*  
*a grisea* *Stkr.*  
*notaria* Hy. Edw.

**Lophopteryx** Steph.

- 3848 *americana* *Harv.*

**Notodonta** Ochs.

- 3849 *basitriens* *Wlk.*  
3850 *simplaria* *Graef*

**Pheosia** Hbn.

- 3851 *rimosa* *Pack.*  
*californica* *Stretch*  
3852 *portlandia* *Hy. Edw.*  
*descherei* *Neum.*

**Lophodonta** Pack.

- 3853 *ferruginea* *Pack.*  
*a reducta* *McD.*  
3854 *angulosa* *A. & S.*

**Eunystalea** Grt.

- 3855 *indiana* *Grt.*  
3856 *eutalanta* *Dyar*

**Nadata** Wlk.

- 3857 *gibbosa* *A. & S.*  
*a doubledayi* *Pack.*  
*b rubripennis* *N. & D.*  
*c oregonensis* *Butl.*  
*d behrensi* *Hy. Edw.*

**Nerice** Wlk.

- 3858 *bidentata* *Wlk.*

**Symmerista** N. & D.

- 3859 *albifrons* *A. & S.*  
*a albicosta* *Hbn.*  
*b suavis* *Barnes*

**Hippia** Moesch.

- 3860 *packardi* *Morr.*  
3861 *insularis* *Grt.*

**Praeschausia** Benj.

- 3862 *zapata* *Schaus*

**Lirimiris** Wlk.

- 3863 *truncata* *H.-S.*

**Ursia** B. & McD.

- 3864 *noctuiiformis* *B. & McD.*

**Hyparpax** Hbn.

- 3865 *aurora* *A. & S.*  
*rosea* *Wlk.*  
*venusta* *Wlk.*  
3866 *perophoroides* *Stkr.*  
*tyria* *Sloss.*  
*a aurostriata* *Graef*  
3867 *venus* *Neum.*  
*a minor* *B. & B.*  
3868 *aonides* *Stkr.*

**Euhyparpax** Beut.

- 3869 *rosea* *Beut.*

**Didugua** Druce

- 3870 *argentina* *Druce*

**Theroa** Schaus

- 3871 *zethus* *Druce*

**Notela** Schaus

- 3872 *jaliscana* Schaus  
 3873 *angustiora* B. & McD.

**Aflia** Schaus

- 3874 *oslari* Dyar  
*moqui* Barnes

**Ellida** Grt.

- 3875 *caniplaga* Wlk.  
*transversata* Wlk.  
*gelida* Grt.

**Hemiceras** Gn.

- 3876 *cadmia* Gn.  
*obliquilinea* Wlk.

**Pseudhapigia** Schaus

- 3877 *brunnea* Schaus  
*estrella* Barnes

**Cargida** Schaus.

- 3878 *pyrrha* Druce

**Crinodes** H.-S.

- 3879 *biedermani* Skin.

**Dasylophia** Pack.

- 3880 *anguina* A. & S.  
*cuculifera* H.-S.  
*punctata* Wlk.  
*cana* Wlk.  
*signata* Wlk.  
*a* *puntagorda* Slos.  
*b* *saturata* Barnes  
 3881 *thyatiroides* Wlk.  
*interna* Pack.  
*tripartita* Wlk.

- 3882 *seriata* Druce.  
*melanopa* Barnes

**Litodonta** Harv.

- 3883 *hydromeli* Harv.  
*ab. fusca* Harv.  
*a* *contrastata* B. & McD.  
 3884 *wymola* Barnes  
 3885 *gigantea* B. & B.  
 3886 *alpina* Benj.

**Heterocampa** Dbldy.

- 3887 *lineata* Druce  
 3888 *astarte* Dbldy.  
*menas* Harr.  
 ♀ *chapmani* Grt.  
*picta* Feld.  
*form perolivata* Pack.  
 3889 *astartoides* Benj.  
 3890 *varia* Wlk.  
*georgiana* Dyar  
*baryspus* Dyar  
 3891 *obliqua* Pack.  
*trouveloti* Pack.  
*brunnea* G. & R.  
 3892 *secessionis* Benj.  
 3893 *cubana* Grt.  
 3894 *rufinans* Dyar  
 3895 *simulans* B. & B.  
 3896 *incongrua* B. & B.  
 3897 *ditta* B. & McD.  
 3898 *ruficornis* Dyar  
 3899 *subrotata* Harv.  
*superba* Hy. Edw.  
*a* *celtiphaga* Harv.  
 3900 *belfragei* Grt.  
 3901 *lunata* Hy. Edw.  
*plumosa* Hy. Edw.

- 3902 *umbrata* Wlk.  
*athereo* Harr.  
*ab. nigra* Cherm.  
*a pulverea* G. & R.
- 3903 *averna* B. & McD.  
*pasathelys* Dyar
- 3904 *amanda* B. & L.
- 3905 *manteo* Dbldy.  
*cinerascens* Wlk.  
*subalbicans* Grt.
- 3906 *biundata* Wlk.  
*semitplaga* Wlk.  
*olivata* Pack.  
*mollis* Wlk.
- 3907 *guttivitta* Wlk.  
*albiplaga* Wlk.  
*mucorea* H.-S.  
*cinereus* Pack.  
*harrisi* Pack.  
*indeterminata* Wlk.  
*doubledayi* Scud.
- 3908 *bilineata* Pack.  
*turbida* Wlk.  
*associata* Wlk.  
*ulmi* Harr.  
*a exsanguis* Dyar

### Misogada Wlk.

- 3909 *unicolor* Pack.  
*marina* Pack.  
*sobria* Wlk.

### Fentonia Butl.

- 3910 *marthesia* Cram.  
*tesella* Pack.  
*turbida* Wlk.  
 ♀ *elongata* G. & R.  
*ab. nigra* Cherm.  
*a manitobensis* McD.
- 3911 *dorothea* Dyar  
*a miranda* Dyar  
*b frisoni* B. & B.

### Dicentria H.-S.

- ‡*Ianassa* Wlk.
- 3912 *lignicolor* Wlk.  
*virgata* Pack.  
*lignigera* Wlk.  
*a delicata* Dyar
- 3913 *coloradensis* Hy. Edw.
- 3914 *perangulata* Hy. Edw.
- 3915 *pallida* Stkr.
- 3916 *pinalensis* Benj.
- 3917 *delicatoides* Benj.
- 3918 *alpica* Benj.
- 3919 *semirufescens* Wlk.  
*eximia* Grt.

### Schizura Dbldy.

- 3920 *ipomoeae* Dbldy.  
*biguttatus* Pack.  
*confusa* Wlk.  
*ducens* Wlk.  
*corticea* Wlk.  
*compta* Wlk.  
*nigrosignata* Wlk.  
*form telifer* Grt.  
*form cinereofrons* Pack.  
*ustipennis* Wlk.
- 3921 *concinna* A. & S.  
*nitida* Pack.  
*a salicis* Edw.  
*riversii* Behr
- 3922 *paradisus* Benj.
- 3923 *badia* Pack.  
*significata* Wlk.
- 3924 *unicornis* A. & S.  
*edmandsi* Pack.  
*humilis* Wlk.  
*a conspecta* Hy. Edw.  
*b deserta* Barnes
- 3925 *errucata* Dyar
- 3926 *apicalis* G. & R.
- 3927 *leptinoides* Grt.  
*mustelina* Pack.

3928 *biedermani* B. & McD.  
*clammenhoa* Dyar

### **Cerura** Schrank

- 3929 *scitascripta* Wlk.  
3930 *multiscripta* Riley  
*a canadensis* McD.  
3931 *candida* Lint.  
3932 *rarata* Wlk.  
3933 *borealis* Bdv.  
3934 *occidentalis* Lint.  
*a gigans* McD.  
*deorum* Dyar  
3935 *cinerea* Wlk.  
*a cinereoides* Dyar  
*b paradoxa* Behr  
*c placida* Dyar  
*d wileyi* Dyar  
3936 *nivea* Neum.  
*a meridionalis* Dyar  
*b niveata* B. & B.

- 3937 *modesta* Hud.  
3938 *scolopendrina* Bdv.  
*a pluvialis* Dyar  
*b albicoma* Stkr.  
*c aquilonaris* Lint.

### **Gluphisia** Bdv.

- 3939 *septentrionalis* Wlk.  
*clandestina* Wlk.  
*trilineata* Pack.  
*form opaca* B. & B.  
*a ridenda* Hy. Edw.  
*form rupta* Hy. Edw.  
*b albofascia* Hy. Edw.  
*form formosa* Hy. Edw.  
*c wrighti* Hy. Edw.  
*d quinquelinea* Dyar  
3940 *lintneri* Grt.  
*form avimacula* Hud.  
*form slossoni* Pack.  
*a severa* Hy. Edw.  
*form danbyi* Neum.  
*form normalis* Dyar

## **LIPARIDAE**

### **Byrdia** Schaus

- 3941 *rossi* Curt.  
3942 *groenlandica* Hom.

### **Notolophus** Germ.

- 3943 *antiqua* L.  
*nova* Fitch  
*a badia* Hy. Edw.

### **Hemerocampa** Dyar

- 3944 *oslari* Barnes  
3945 *pseudotsugata* McD.  
3946 *libera* Stkr.  
3947 *vetusta* Bdv.  
*a cana* Hy. Edw.  
*b gulosa* Hy. Edw.

- 3948 *leucostigma* A. & S.  
*leucographa* Gey.  
*intermedia* Fitch  
*borealis* Fitch  
*obliviosa* Hy. Edw.

- 3949 *detrita* Guer.  
*? inornata* Beut.

- 3950 *plagiata* Wlk.  
*definita* Pack.

### **Olene** Hbn.

- 3951 *achatina* A. & S.  
3952 *basiflava* Pack.  
*clintoni* G. & R.  
*a meridionalis* B. & McD.  
3953 *kerrvillei* B. & McD.

3954 *vagans* B. & McD.  
    ‡*plagiata* Auct.  
    *a* *grisea* B. & McD.  
    *b* *willingi* B. & McD.

3955 *dorsipennata* B. & McD.  
    ? *tephra* Hbn.

3956 *leucophaea* A. & S.

3957 *atrivenosa* Palm

3958 *atomaria* Wlk.  
    *obliquata* G. & R.  
    *form* *parallela* G. & R.  
    *a* *lemmeri* B. & B.

3959 *cinnamomea* G. & R.  
    *a* *aridensis* Benj.

3960 *manto* Stkr.  
    *a* *interposita* Dyar  
    *b* *montana* Beut.

3961 *plagiata* Wlk.  
    *pini* Dyar  
    *a* *pinicola* Dyar

3962 *styx* B. & McD.

3963 *griseifacta* Dyar

3964 *bonniwelli* B. & B.

### **Liparis** Ochs.

3965 *dispar* L.

### **Stilpnotia** West.

3966 *salicis* Linn.

### **Nygmia** Hbn.

3967 *phaeorrhoea* Don.

### **Euproctis** Hbn.

3968 *chrysorrhoea* Linn.

## Superfamily **BOMBYCOIDEA**

### **LASIOCAMPIDAE**

#### **Gloveria** Pack.

3969 *arizonensis* Pack.  
    *dentata* Hy. Edw.  
    *form* *dolores* N. & D.

3970 *sphingiformis* B. & McD.

3971 *gargamelle* Stkr.  
    *a* *medusa* Stkr.

3972 *howardi* Dyar

#### **Eutachyptera** B. & McD.

3973 *psidii* Sallé

#### **Quadrina** Grt.

3974 *diazoma* Grt.  
    *oweni* Barnes

#### **Caloecia** B. & McD.

3975 *juvenalis* B. & McD.

#### **Dicogaster** B. & McD.

3976 *coronado* Barnes  
    *form* *valens* Dyar

#### **Artace** Wlk.

3977 *cribraria* Lju.  
    *punctistriga* Wlk.  
    *rubripalpis* Feld.

#### **Tolyte** Hbn.

3978 *velleda* Stoll.

3979 *minta* Dyar

3980 *glenwoodi* Barnes

3981 *lowriei* B. & McD.

3982 *dayi* Blkmrc.

3983 *nigricaria* Cass.

3984 *candidatus* Cass.

- 3985 *brevicrista* Dyar  
*nigrocristata* Walt.  
 3986 *distincta* French  
 3987 *laricis* Fitch  
*minuta* Grt.

**Hypopacha** N. & D.

- 3988 *grisea* Neum.

**Malacosoma** Hbn.

- 3989 *americana* Fabr.  
*decipiens* Wlk.  
*frutetorum* Bdv.  
*pensylvanica* Guer.  
 3990 *fragilis* Stretch  
*form lutescens* N. & D.  
*a incurva* Hy. Edw.  
*form constrictina* N. & D.  
*b mus* Neum.  
*form discolorata* Neum.  
*c perlutea* N. & D.  
 3991 *tigris* Dyar  
*a inducta* Dyar  
 3992 *californica* Pack.  
*? californica* Wlk.  
*pseudoneustria* Bdv.  
 3993 *ambisimilis* Dyar  
 3994 *pluvialis* Dyar  
*a recenseo* Dyar

- 3995 *constricta* Stretch  
*a strigosa* Stretch  
 3996 *texana* Beut.  
 3997 *disstria* Hbn.  
*drupacearum* Bdv.  
*nubilis* Guer.  
*form sylvatica* Harr.  
*form thoracicoides* N. & D.  
*ab. astriata* Reiff.  
*ab. anita* Reiff.  
*a erosa* Stretch.  
*form sylvaticoides* N. & D.  
*form thoracica* Stretch.  
*form perversa* N. & D.

**Heteropacha** Harv.

- 3998 *rileyana* Harv.

**Epicnaptera** Ramb.

- 3999 *americana* Harr.  
*ilicifolia* Auct.  
*occidentis* Wlk.  
*form ferruginea* Pack.  
*a carpinifolia* Bdv.  
*form californica* Pack.  
*form mildei* Stretch.  
*roseata* Stretch.  
*b alascensis* Pack.  
*c dyari* Rivers

**BOMBYCIDAE**

**Bombyx** L.

- 4000 *mori* L.

**ZANOLIDAE**

**Apatelodes** Pack.

- 4001 *torrefacta* A. & S.  
*a floridana* Hy. Edw.  
 4002 *pudefacta* Dyar  
*uvada* Barnes

- 4003 *angelica* Grt.  
*hyalinopuncta* Pack.  
*a indistincta* Hy. Edw.  
*b seraphica* Dyar



Superfamily **DREPANOIDEA**

**THYATIRIDAE**

**Habrosyne** Hbn.

- 4004 *scripta* Gosse.  
*abrasa* Gn.  
*a abrasoides* B. & B.  
4005 *chatfeldi* Grt.  
*‡derasa* Hy. Edw.  
4006 *gloriosa* Gn.  
*rectangulata* Ottol.  
*a arizonensis* B. & McD.

**Euthyatira** Sm.

- 4009 *lorata* Grt.  
4010 *pudens* Gn.  
*a anticostiensis* Grt.  
*b pennsylvanica* Sm.  
4011 *candida* Sm.  
4012 *semicircularis* Grt.  
*tema* Stkr.  
*a griseor* B. & McD.

**Pseudothyatira** Grt.

- 4007 *cymatophoroides* Gn.  
*form expultrix* Grt.

**Cymatophora** Tr.

- 4013 *improvisa* Hy. Edw.  
4014 *tearli* Hy. Edw.  
4015 *fasciata* B. & McD.  
4016 *verdugoensis* Hill

**Thyatira** Ochs.

- 4008 *mexicana* Hy. Edw.  
*superba* Barnes

**DREPANIDAE**

**Eudeilinia** Pack.

- 4017 *herminiata* Gn.  
*albata* Gn.  
*a biseriata* Pack.  
4018 *luteifera* Dyar

**Drepana** Schrank

- 4020 *arcuata* Wlk.  
*fabula* Grt.  
*form genicula* Grt.  
*a siculifer* Pack.  
*b alaskensis* B. & B.  
*form grotei* B. & B.

**Oreta** Wlk.

- 4019 *rosea* Wlk.  
*americana* H.-S.  
*formula* Grt.  
*form marginata* Wlk.  
*form irrorata* Pack.

- 4021 *bilineata* Pack.  
*form levis* Hud.  
4022 *rampartensis* B. & B.  
*form hudsoni* B. & B.

Superfamily **GEOMETROIDEA**

**GEOMETRIDAE**

**BREPHINAE**

**Brephos** Zinck.

- 4023 *infans* Moesch.  
*hamadryas* Harr.  
*a oregonensis* Swett

- 4024 *fletcheri* Sm.

**Leucobrephos** Grt.

- 4025 *brephoides* Wlk.  
*resoluta* Zell.  
*hoji* Grt.

OENOCHROMINAE

**Alsophila** Hbn.

- 4026 *pometaria* Harr.  
*restituens* Wlk.  
*autumnata* Pack.

**Ametris** Hbn.

- 4027 *nitocris* Cram.  
*nitocritaria* Hbn.  
*peninsularia* Grt.  
*schausaria* Hy. Edw.

**Almodes** Gn.

- 4028 *terraria* Gn.  
*stellidaria* Gn.  
*rivularia* Grt.  
*subaustralis* Hlst.  
*pedicellata* Hlst.

GEOMETRINAE  
Hemitheinae

**Racheospila** Gn.

- 4029 *lixaria* Gn.  
*inclusaria* Wlk.
- 4030 *catachloa* Hlst.
- 4031 *glaucomarginaria* B. & McD.
- 4032 *abdominaria* B. & McD.
- 4033 *associaria* B. & McD.
- 4034 *extremaria* Wlk.
- 4035 *rubromarginaria* Pack.
- 4036 *knobelaria* Cass.
- 4037 *texana* Hlst.
- 4038 *irregularia* B. & McD.
- 4039 *rubrolinearia* Pack.
- 4040 *festaria* Hlst.
- 4041 *obliqua* Hlst.  
*a bellonaria* Stkr.

- 4042 *gerularia* Hbn.  
*†ocellata* Stoll  
*stollaria* Gn.  
*ab. marginiplaga* Wlk.  
*xysteraria* Hlst.

- 4043 *herbaria* F.  
*sitellaria* Gn.  
*congruata* Wlk.  
*a hulstiana* Dyar

- 4044 *cupedinaria* Grt.  
*louisa* Hlst.

- 4045 *diaphana* Warr.

**Nemoria** Hbn.

- 4046 *bistriaria* Hbn.  
*bifilata* Wlk.
- 4047 *brunnearia* Pack.
- 4048 *mimosaria* Gn.  
*tractaria* Wlk.  
*venustus* Walsh  
*approximaria* Pack.  
*latiaria* Pack.  
*coniferaria* Pack.
- 4049 *rubrifrontaria* Pack.  
*packardaria* Grt.
- 4050 *albilineata* Cass.
- 4051 *pistaciaria* Pack.  
*unistrigata* Gump.
- 4052 *delicataria* Dyar
- 4053 *strigataria* Grossb.
- 4054 *arizonaria* Grt.
- 4055 *olivearia* Cass.
- 4056 *latirosaria* Pcars.
- 4057 *zygotaria* Hlst.
- 4058 *oregonensis* Cass.
- 4059 *darwiniana* Dyar
- 4060 *punctularia* B. & McD.  
*californica* Prout

- 4061 *junctolinearia* Graef  
 4062 *hudsonaria* Tayl.  
 4063 *unilinearia* Tayl.  
 4064 *splendidaria* Grossb.  
 4065 *viridicaria* Hlst.  
     *a albaria* Grt.  
 4066 *pulcherrima* McD.  
     *naidaria* Swett  
 4067 *intensaria* Pears.  
 4068 *caerulescens* Prout  
 4069 *aemularia* B. & McD.

### **Synchlora** Gn.

- 4070 *aerata* Fabr.  
     *glaucaria* Gn.  
     *mimicata* Wlk.  
     *rubivora* Riley  
     *flavilineata* Riley  
     *albolineata* Pack.  
     *gracilaria* Pack.  
 4071 *denticularia* Wlk.  
     *excurvaria* Pack.  
 4072 *frondaria* Gn.  
     *a avidaria* Pears.  
 4073 *liquoraria* Gn.  
     *tricoloraria* Pack.  
     *rubrifrontaria* Dyar  
 4074 *rubrifrontaria* Pack.  
     *rufofrontaria* Gump.

### **Annemoria** Pack.

- 4075 *unitaria* Pack.

### **Chlorosea** Pack.

- 4076 *nevadaria* Pack.  
 4077 *proutaria* Pears.  
 4078 *roseitacta* Prout

### **Cheteoscelis** Prout

- 4079 *bistriaria* Pack.  
     *undinaria* Stkr.  
 4080 *pectinaria* Grossb.

### **Phrudocentra** Warr.

- 4081 *centrifugaria* H.-S.  
     *protractaria* H.-S.  
     *hollandaria* Hlst.  
     *jaspidiaria* Hlst.  
     *viridipurpurea* Hlst.

### **Dichorda** Warr.

- 4082 *iridaria* Gn.  
     *remotaria* Wlk.  
     *consequaria* Hy. Edw.  
     *latipennis* Hlst.  
 4083 *rectaria* Grt.  
     ‡*iridaria* Hlst.  
 4084 *illustraria* Hlst.

### **Oospila** Warr.

- 4085 *lesteraria* Grossb.

### **Chlorissa** Steph.

- 4086 *euchloraria* Gn.  
 4087 *pistasciaria* Gn.  
     *insecutata* Wlk.  
     *superata* Wlk.  
 4088 *subcroceata* Wlk.  
     *auranticolorata* Stkr.  
     *dyari* Hlst.

### **Mesothea** Warr.

- 4089 *incertata* Wlk.  
     *oporaria* Zell.  
     *gratata* Pack.  
 4090 *viridipennata* Hlst.  
     *marinaria* Stkr.

**Chlorochlamys** Hlst.

- 4091 *phyllinaria* Zell.  
    *vertaria* Pears.
- 4092 *zelleraria* Pack.  
    ‡*phyllinaria* Hlst.
- 4093 *appellaria* Pears.
- 4094 *rubromediaria* C. & S.
- 4095 *chloroleucaria* Gn.  
    *rectilinea* Zell.
- 4096 *indiscriminata* Wlk.  
    *densaria* Wlk.  
    *deprivata* Wlk.
- 4097 *triangularis* Prout
- 4098 *inveterascaria* Swett
- 4099 *viridipallens* Hlst.
- 4100 *volantaria* Pears.
- 4101 *curvifera* Prout

**Chloropteryx** Hlst.

- 4102 *tepperaria* Hlst.
- 4103 *nordicaria* Schaus

**Eueana** Prout

- 4104 *niveociliaria* H.-S.  
    *saltusaria* Hlst.

**Dichordophora** Prout

- 4105 *phoenix* Prout

**Merochlora** Prout

- 4106 *faseolaria* Gn.  
    *perviridaria* Pack.
- 4107 *graefiaria* Hlst.  
    *eutraphes* Prout

**Eucrostes** Hbn.

- 4108 *dominicaria* Gn.

**STERRHINAE**

(Acidaliinae)

**Euacidalia** Pack.

- 4109 *sericearia* Pack.  
    *a albescens* Cass.  
    *b puerta* Cass.
- 4110 *quakerata* Cass.
- 4111 *brownsvillea* Cass.
- 4112 *laredoata* Cass.
- 4113 *chokolatella* Cass.
- 4114 *nigridaria* Cass.

**Metasiopsis** Prout

- 4115 *ossularia* Hbn.  
    *temnaria* Gn.  
    *sublataria* Gn.  
    *magniferaria* Wlk.  
    *favillifera* Wlk.  
    *repletaria* Wlk.  
    *a pimacoata* Cass.
- 4116 *granitaria* Pack.
- 4117 *ferruginata* Cass.
- 4118 *balistaria* Gn.  
    *plemyraria* Gn.  
    *rufescens* Hlst.
- 4119 *helena* Cass.
- 4120 *perirrorata* Pack.
- 4121 *griseata* Cass.
- 4122 *lanceolata* Hlst.
- 4123 *moricaria* Dyar
- 4124 *peralbata* Pack.  
    *longipennata* Pack.

**Scelolophia** Hlst.

- 4125 *pannaria* Gn.  
    *tremularia* Wlk.  
    *purpurissata* Grt.  
    *formosa* Hlst.

- 4126 *crossi* *Hlst.*  
 4127 *hepaticaria* *Gn.*  
 4128 *purpurascens* *Hlst.*  
 4129 *rubrotincta* *Hlst.*  
 4130 *dorneraria* *B. & McD.*  
 4131 *laevitaria* *Hbn.*  
       *floridata* *Pack.*

**Dysephyra** *Warr.*  
*Charommataea* *Hlst.*

- 4132 *ella* *Hlst.*  
       *form ellatina* *Hlst.*

**Dasycosymbia** *Grossb.*

- 4133 *gracilata* *Grossb.*

**Xystrota** *Hlst.*

- 4134 *rubromarginaria* *Pack.*  
       *ferruminaria* *Zell.*  
       *form volucrata* *Hlst.*  
 4135 *roseicosta* *B. & McD.*  
 4136 *suavata* *Hlst.*  
 4137 *davisi* *Grossb.*

**Arcobara** *Wlk.*

- 4138 *multilineata* *Hlst.*  
 4139 *siculodaria* *Schaus*  
       *albiserpentata* *Pears.*

**Scopula** *Schrank*

‡*Acidalia* *Tr.*

- 4140 *cacuminaria* *Morr.*  
 4141 *aemulata* *Hlst.*  
 4142 *nigrodiscalis* *Hlst.*  
 4143 *quadrilineata* *Pack.*  
 4144 *quinquelinearia* *Pack.*

- 4145 *impunctata* *Warr.*  
 4146 *vestalialis* *B. & McD.*  
 4147 *ancellata* *Hlst.*  
 4148 *junctaria* *Wlk.*  
       *persimilis* *Hlst.*  
 4149 *enucleata* *Gn.*  
       *restrictata* *Wlk.*  
       *reconditaria* *Wlk.*  
       *continuaria* *Wlk.*  
       *form mensurata* *Wlk.*  
       *form relevata* *Swett*  
       *form adornata* *Prout*  
       ‡*albabastaria* *Hlst.*

- 4150 *fuscata* *Hlst.*  
 4151 *frigidaria* *Moesch.*  
       *defixaria* *Wlk.*  
       *impauperata* *Wlk.*  
       *arcticaria* *Wlk.*  
       *okakaria* *Pack.*

- 4152 *luteolata* *Hlst.*  
 4153 *quaesitata* *Hlst.*  
 4154 *sideraria* *Gn.*  
 4155 *chretieni* *B. & B.*  
       ‡*bucephalaria* *B. & McD.*

- 4156 *californiaria* *Pack.*  
       *pacificaria* *Pack.*

- 4157 *subfuscata* *Tayl.*  
 4158 *inductata* *Gn.*  
       *anticaria* *Wlk.*  
       *form sobria* *Wlk.*  
       *consecutaria* *Wlk.*  
       *suppressaria* *Wlk.*

- a delicata* *Cass.*  
*b oliveata* *Cass.*

- 4159 *timandrata* *Wlk.*  
       *rufilineata* *Wlk.*

- 4160 *ordinata* *Wlk.*  
       *puraria* *Wlk.*  
       *candidaria* *Pack.*

- 4161 *compensata* *Wlk.*  
       *obluridata* *Hlst.*

- 4162 *indoctaria* Wlk.  
 4163 *benitaria* B. & McD.  
 4164 *tawneata* Cass.  
 4165 *plantagenaria* Hlst.  
 4166 *purata* Gn.  
     *nigrocandida* Hlst.  
 4167 *lautaria* Hbn.  
     *myrmidonata* Gn.  
     *minutularia* Hlst.  
 4168 *roseotincta* Hlst.  
 4169 *placidaria* Gn.

### **Holarctias** Prout.

- 4170 *sentinaria* Gey.  
     *spuraria* Christ.  
     *gracilior* Butl.  
 4171 *magnetaria* Gn.  
     *rubrolinearia* Pack.

### **Euphenolia** Grossb.

- 4172 *skinnerata* Grossb.  
 4173 *pallimedia* Grossb.

### **Sterrha** Hbn.

- Ptychopoda* Curt.  
 4174 *minuta* Schaus  
 4175 *parvularia* Hlst.  
 4176 *bonifata* Hlst.  
     *ptelearia* Riley  
     *delicata* Hlst.  
 4177 *nibseata* Cass.  
 4178 *microphysa* Hlst.  
 4179 *scintillularia* Hlst.  
 4180 *demissaria* Hbn.  
     *inclusaria* Wlk.  
     *a ferrugata* Pack.  
     *russata* Hlst.  
     *b columbia* McD.

- 4181 *eremiata* Hlst.  
     *flavescens* Hlst.  
 4182 *gemmata* Pack.  
 4183 *occidentaria* Pack.  
 4184 *hilliata* Hlst.  
 4185 *brauneata* Swett  
 4186 *violacearia* Wlk.  
     *nimbicolor* Hlst.  
     *floridaria* Hlst.  
 4187 *micropterata* Hlst.  
 4188 *ostentaria* Wlk.  
 4189 *lacteola* Lint.  
     *pallida* Hlst.  
 4190 *tacturata* Wlk.  
     *albidula* Hlst.  
 4191 *obfusaria* Wlk.  
 4192 *punctofimbriata* Pack.  
 4193 *marceata* Cass.  
 4194 *benubia* Cass.  
 4195 *rotundopennata* Pack.  
     *hanhami* Hlst.  
 4196 *retractaria* Wlk.

### **Synomila** Hlst.

- 4197 *subochreata* Hlst.  
 4198 *productata* Pack.  
 4199 *australis* Hlst.

### **Ptenopoda** Hlst.

- 4200 *miranda* Hlst.

### **Goniacidalia** Hlst.

- 4201 *furciferata* Pack.

### **Lophosis** Hlst.

- 4202 *labeculata* Hlst.

**Paota** Hlst.

4203 *fultaria* Grt.

**Haematopis** Hbn.

4204 *grataria* Fabr.  
*saniaria* Hbn.  
*successaria* Wlk.  
*form annettearia* Haim.

**Timandra** Dup.

4205 *amaturaria* Wlk.

**Pleuroprucha** Moesch.

4206 *insulsaria* Gn.  
*asthenaria* Wlk.  
*invariata* Wlk.  
*imparata* Wlk.  
*persimilata* Grt.

**Cosymbia** Hbn.

4207 *culicaria* Gn.  
4208 *dataria* Hlst.  
4209 *myrtaria* Gn.  
*ignotaria* Wlk.  
4210 *piazzaria* Wgt.  
4211 *pendulinaria* Gn.  
*quadrannulata* Wlk.  
*dilucidaria* Rotke  
*form nigricaria* Rotke  
*a griseor* McD.  
4212 *serrulata* Pack.

LARENTIINAE

**Carsia** Hbn.

4213 *paludata* Thun.  
*a alpinata* Pack.  
*boreata* Pack.  
*b labradoriensis* Som.  
*c thaxteri* Swett

**Lithostege** Hbn.

4214 *rotundata* Pack.  
*arizonata* Grt.  
4215 *fuscata* Grossb.  
4216 *marcata* B. & McD.  
4217 *elegans* Grossb.  
4218 *angelicata* Dyar  
4219 *deserticola* B. & McD.

**Scelidacantha** Hlst.

4220 *triseriata* Pack.  
*virginata* Graef

**Acasis** Dup.

4221 *viridata* Pack.  
*eborata* Hlst.  
4222 *februalis* Dyar

**Nyctobia** Hlst.

4223 *limitaria* Wlk.  
*lobophorata* Wlk.  
*fusifasciata* Wlk.  
*longipennis* Wlk.  
*form reiffi* Swett  
*a nigroangulata* Stkr.  
4223, 1 *anguilineata* G. & R.  
*vernata* Pack. (part.)  
*form eastmani* Reiff

**Nothopteryx** Prout

4224 *veritata* Pears.

**Cladara** Hlst.

4225 *atroliturata* Wlk.  
*geminata* G. & R.  
*vernata* Pack. (part.)

**Lobophora** Curt.

- 4226 *nivigerata* Wlk.  
*a tabulata* Hlst.  
 4227 *montanata* Pack.  
*nocticolata* Hlst.  
 4228 *simsata* Swett  
 4229 *magnoliatoidata* Dyar  
 4230 *canavestita* Pears.

**Heterophleps** H.-S.

- 4231 *refusata* Wlk.  
*harveiata* Pack.  
 4232 *morensata* Hlst.  
 4233 *triguttaria* H.-S.  
*quadrinotata* Wlk.  
*hexaspilata* Wlk.

**Dyspteris** Hbn.

- 4234 *abortivaria* H.-S.

**Neodezia** Warr.

- 4235 *albovittata* Gn.  
*propriaria* Wlk.  
*reciprocata* Wlk.  
*a tenuifasciata* B. & McD.  
 4236 *albofasciata* Grt.  
 4237 *californiata* Pack.

**Paraptera** Hlst.

- 4238 *danbyi* Hlst.

**Oporophtera** Hbn.

- Rachela* Hlst.  
 4239 *bruceata* Hlst.  
 4240 *hyperborea* Hlst.  
 4241 *occidentalis* Hlst.  
*form latipennis* Hlst.

**Oporinia** Hbn.

- 4242 *pulchraria* Tayl.  
 \*4243 *autumnata* Gn.  
*a henshawi* Swett  
*b omissa* Harr.  
*form oblita* Harr.  
*form dayi* Harr.  
*form coarctata* Harr.

**Triphosa** Steph.

- 4244 *haesitata* Gn.  
*form pustularia* Hy. Edw.  
*a affirmaria* Wlk.  
*indubitata* Grt.  
*dubitata* Pack.  
 4245 *californiata* Pack.  
*packardata* Grossb.  
 4246 *bipectinata* B. & McD.

**Calocalpe** Hbn.

- 4247 *undulata* Linn.

**Coryphista** Hlst.

- 4248 *meadi* Pack.  
*form badiaria* Hy. Edw.  
*optimata* Stkr.

**Monotaxis** Hlst.

- 4249 *semipectinata* Hlst.

**Nasusina** Pears.

- 4250 *minuta* Hlst.  
 4251 *inferior* Hlst.  
 4252 *vaporata* Pears.

**Prorella** B. & McD.

- 4253 *gypsata* Grt.  
 4254 *leucata* Hlst.



4255 *irremorata* Dyar  
 4256 *albida* C. & S.  
 4257 *woodgateata* C. & S.  
 4258 *remorata* Grossb.  
 4259 *discoidalis* Grossb.  
 4260 *artestata* Grossb.  
 4261 *desperata* Hlst.  
 4262 *mellisa* Grossb.  
 4263 *insipidata* Pears.

**Eupithecia** Curt.

4264 *huachuca* Grossb.  
 4265 *mendicata* B. & McD.  
 4266 *miserulata* Grt.  
     *nebulosa* Hlst.  
     *plumbaria* Hlst.  
     *grossbeckiata* Swett  
     *a zela* S. & C.  
 4267 *misturata* Hlst.  
     *subfoveata* Dyar  
     *minorata* Tayl.  
     *insignificata* Tayl.  
     *sublineata* Tayl.  
     *scelestata* Tayl.  
     *delzurata* S. & C.  
     *a frostiata* Swett  
     *conformata* Pears.  
 4268 *harveyata* Tayl.  
 4269 *bivittata* Hlst.  
 4270 *pygmeata* Hbn.  
     *a obumbrata* Tayl.  
     *fortunata* Pears.  
 4271 *bryanti* Tayl.  
     *modesta* Tayl.  
 4272 *coloradensis* Hlst.  
     *spenceata* Cass.  
 4273 *regina* Tayl.  
 4274 *scriptaria* H.-S.

4275 *borealis* Hlst.  
 4276 *castigata* Hbn.  
     *latipennis* Hlst.  
 4277 *bindata* Pears.  
 4278 *dolorosata* Pears.  
 4279 *albipunctata* Haw.  
 4280 *fletcherata* Tayl.  
     *promulgata* Pears.  
 4281 *kasloata* Tayl.  
 4282 *bradorata* McD.  
 4283 *luteata* Pack.  
     *catskillata* Pears.  
     *fasciata* Tayl.  
     *a bifasciata* Dyar  
 4284 *affinata* Pears.  
 4285 *rotundopuncta* Pack.  
 4286 *californiata* Gump.  
 4287 *palpata* Pack.  
 4288 *columbiata* Dyar  
     *a erpata* Pears.  
 4289 *kerrvillaria* C. & S.  
 4290 *maestosa* Hlst.  
     *a harlequinaria* Dyar  
     *b dyarata* Tayl.  
 4291 *edna* Hlst.  
     *ornata* Hlst.  
 4292 *laisata* Stkr.  
 4293 *longipalpata* Pack.  
 4294 *unicolor* Hlst.  
     *cenataria* C. & S.  
 4295 *placidata* Tayl.  
 4296 *sierrae* Hlst.  
     *conceptata* Pears.  
     *a joymakeata* C. & S.  
 4297 *insolabilis* Hlst.  
 4298 *cretata* Hlst.

- 4299 *palmata* C. & S.  
4300 *joanata* C. & S.  
4301 *quakerata* Pears.  
    *apacheata* Cass.  
4302 *plenoscripta* Hlst.  
4303 *nimbosa* Hlst.  
4304 *cupressata* Pears.  
4305 *piccata* Pears.  
4306 *segregata* Pears.  
4307 *pretansata* Grossb.  
4308 *ruthiata* Cass.  
4309 *alpinata* Cass.  
4310 *herefordaria* C. & S.  
4311 *carolinensis* Grossb.  
4312 *albigrisata* Pears.  
4313 *suspiciosata* Dietz  
4314 *biedermanata* C. & S.  
4315 *monacheata* C. & S.  
4316 *bonita* C. & S.  
4317 *balboata* C. & S.  
4318 *vitreotata* Cass.  
4319 *satyrata* Hbn.  
    *a fumata* Tayl.  
    *b intimata* Pears.  
    *c dodata* Tayl.  
    *mackieata* C. & S.  
    *divinula* C. & S.  
4320 *taylorata* Swett  
4321 *terminata* Tayl.  
    *form slocanata* Tayl.  
4322 *chagnoni* Swett  
    *gibsonata* Tayl.  
4323 *russeliata* Swett  
    *a brauneata* Swett  
4324 *strattonata* Pack.  
4325 *cimicifugata* Pears.  
4326 *grata* Tayl.  
4327 *ammonata* McD.  
4328 *cocoata* Pears.  
4329 *indistincta* Tayl.  
4330 *coagulata* Gn.  
    *fumosa* Hlst.  
4331 *geminata* Pack.  
    *packardata* Tayl.  
    *meritata* Pears.  
4332 *nimbicolor* Hlst.  
    *obscurior* Hlst.  
    *adornata* Tayl.  
    *incresata* Pears.  
    *inclarata* C. & S.  
4333 *gelidata* Moesch.  
    *hyperboreata* Staud.  
    *flebilis* Hlst.  
    *lagganata* Tayl.  
    *compactata* Tayl.  
    ? *youngata* Tayl.  
    *nordeggensis* S. & C.  
4334 *multistrigata* Hlst.  
4335 *perfusca* Hlst.  
    *spaldingi* Tayl.  
4336 *innotata* Hfn.  
    *a winnata* Tayl.  
    *b alberta* Tayl.  
    *c kootenaiata* Dyar  
4337 *hanhami* Tayl.  
4338 *multiscripta* Hlst.  
4339 *behrensata* Pack.  
    *perillata* Pears.  
    *a monterata* C. & S.  
4340 *zygadaeniata* Pack.  
    *tenebrescens* Hlst.  
4341 *georgii* McD.  
4342 *sobrinata* Hbn.  
    *a interruptofasciata* Pack.  
    *quebecata* Tayl.  
    *b niphadophilata* Dyar

- 4343 subcolorata *Hlst.*  
4344 lachrymosa *Hlst.*  
4345 cognizata *Pears.*  
4346 annulata *Hlst.*  
*limnata* *Pears.*  
4347 usurpata *Pears.*  
4348 filmata *Pears.*  
4349 olivacea *Tayl.*  
*a orfordata* *Cass.*  
4350 cretacea *Pack.*  
4351 emmedonia *Grossb.*  
4352 zelmira *C. & S.*  
4353 exudata *Pears.*  
4354 swetti *Grossb.*  
*ritaria* *Cass.*  
4355 purpurissata *Grossb.*  
*valariata* *Pears.*  
4356 muriflua *Dyar*  
4357 adequata *Pears.*  
4358 agnesata *Tayl.*  
*a barnesi* *C. & S.*  
4359 opinata *Pears.*  
4360 longidens *Hlst.*  
4361 stellata *Hlst.*  
4362 bowmani *C. & S.*  
4363 tenuata *Hlst.*  
4364 perbrunneata *Tayl.*  
4365 niveifascia *Hlst.*  
4366 albicapitata *Pack.*  
\*4367 togata *Hbn.*  
*a mutata* *Pears.*  
*b helena* *Tayl.*  
*c spermaphaga* *Dyar*  
4368 bolteri *Hlst.*  
4369 scabrogata *Pears.*  
4370 gilvipennata *C. & S.*  
4371 vistata *C. & S.*  
4372 subapicata *Gn.*  
*occidentalis* *Pack.*  
4373 shirleyata *C. & S.*  
4374 acutipennis *Hlst.*  
4375 nevadata *Pack.*  
4376 implorata *Hlst.*  
4377 cestata *Hlst.*  
4378 probata *S. & C.*  
4379 moirata *S. & C.*  
4380 geneura *S. & C.*  
4381 morensata *C. & S.*  
4382 tricolorata *Cass.*  
4383 ravocostaliata *Pack.*  
4384 classicata *Pears.*  
*penumbrata* *Pears.*  
4385 miamata *Cass.*  
4386 gilata *Cass.*  
4387 pinata *Cass.*  
4388 mystiata *Cass.*  
4389 anticaria *Wlk.*  
*implicata* *Wlk.*  
*explanata* *Wlk.*  
4390 vancouverata *Tayl.*  
*form stikineata* *C. & S.*  
*a tulareata* *C. & S.*  
4391 graefi *Hlst.*  
4392 flavigutta *Hlst.*

### Horisme Hbn.

*Orthonama* Hbn.

- 4393 intestinata *Gn.*  
*impleta* *Wlk.*  
*indoctrinata* *Wlk.*

- 4394 *incana* Swett  
*a columbia* McD.  
 4395 *rectilineata* Tayl.  
 4396 *gillettei* Hlst.

### Phylace Hlst.

- 4397 *luteolata* Hlst.

### Eustroma Hbn.

- 4398 *nubilata* Pack.  
*semiatrata* Hlst.  
*form macdunnoughi*  
*Blkmre.*  
 4399 *fasciata* B. & McD.  
 4400 *atrifasciata* Hlst.  
*delimitata* Warr.

### Lygris Hbn.

- 4401 *diversilineata* Hbn.  
*form gracilineata* Gn.  
 4402 *propulsata* Wlk.  
*packardata* Lint.  
*ximena* Ellsw.  
 4403 *testata* Linn.  
*achatinata* Hbn.  
 4404 *molliculata* Wlk.  
 4405 *destinata* Moesch.  
*remotata* Wlk.  
*a lugubrata* Moesch.  
*b triangulata* Pack.  
*montanata* Pack.  
*c schistacea* Warr.  
*d bowmani* C. & S.  
*e griseata* C. & S.  
*f similis* Wlk.  
*g harveyata* Tayl.  
 4406 *explanata* Wlk.  
*form cungerata* Wlk.  
*disjunctaria* Pack.  
*ab. brunneomaculata* Bates

- 4407 *xylina* Hlst.  
*ab. speciosa* Hlst.  
 4408 *serrataria* B. & McD.

### Diactinia Warr.

- 4409 *atrocolorata* Grt.  
 \*4410 *silaceata* Schiff.  
*a albolineata* Pack.  
*b deflavata* Staud.

### Colostigia Hbn.

- Calostigia* Hbn. (*laps. cal.*)  
 4411 *turbata* Hbn.  
*a circumvallaria* Tayl.

### Plemyria Hbn.

- 4412 *georgii* Hlst.  
*a benesignata* B. & McD.

### Dysstroma Hbn.

- 4413 *truncata* Hufn.  
*? traversata* Kell.  
*a walkerata* Pears.  
 4414 *sobria* Swett  
*form subumbrata* Swett  
*form ochrofuscaria* Swett  
*form swetti* Blkmre.  
 4415 *mackieata* C. & S.  
 4416 *citrata* Linn.  
*a immanata* Haw.  
*b mulleolata* Hlst.  
*c hewlettaria* Wgt.  
 4417 *glacialis* Hlst.  
*a longula* Hlst.  
 4418 *brunneata* Pack.  
*suspectata* Moesch.  
 4419 *ethela* Hlst.  
*a kasloata* Tayl.

4420 *hersiliata* Gn.  
    *flammifera* Wlk.  
    *a cervinifascia* Wlk.  
    *form mirandata* Tayl.

4421 *occidentata* Tayl.  
    *form mutata* Tayl.

4422 *colvillei* Blkmre.

4423 *decorata* Tayl.

4424 *formosa* Hlst.  
    *a boreata* Tayl.  
    *form admiranda* McD.

4425 *hulstata* Tayl.

4426 *leoninata* Pack.

4427 *mancipata* Gn.  
    *subochreatea* Pack.

### **Eurhinosea** Pack.

4428 *flavaria* Pack.

### **Ceratodalia** Pack.

4429 *gueneata* Pack.  
    *excurvata* Grt.

### **Thera** Steph.

4430 *variata* Schiff.

4431 *contractata* Pack.

4432 *otisi* Dyar

4433 *latens* B. & McD.

### **Stamnodes** Gn.

4434 *gibbicostata* Wlk.  
    *costinotata* Wlk.  
    *strigularia* Minot  
    *oeneiformis* Harv.

4435 *blackmorei* Swett

4436 *albiapicata* Grossb.

4437 *rickseckeri* Pears.

4438 *affiliata* Pears.

4439 *delicata* Grossb.

4440 *mendocinonensis* Dyar

4441 *annellata* Hlst.  
    *catastrophata* Dyar  
    *form gratificata* Dyar

4442 *coenonymphata* Hlst.  
    *form prunata* Wgt.  
    *form pallidata* Wgt.  
    *form brunneata* Wgt.  
    *form wrightii* C. & S.

4443 *eldridgensis* Swett

4444 *marinata* Wgt.

4445 *splendorata* Pears.

4446 *apollo* Cass.

4447 *formosata* Stkr.  
    *dryadata* Hlst.  
    *sponsata* Grt.

4448 *topazata* Stkr.  
    *a albida* B. & McD.  
    *b apicata* B. & McD.

4449 *franckata* Pears.

4450 *modocata* Wgt.

4451 *cassinoi* Swett

4452 *seiferti* Neum.

4453 *pearsalli* Swett

4454 *fervifactaria* Grt.

4455 *deceptiva* B. & McD.

### **Stamnoctenis** Warr.

4456 *morrisata* Hlst.  
    *volucer* Hlst.

4457 *rubrosuffusa* Grossb.

4458 *ululata* Pears.  
    *costimacula* Grossb.

4459 *kelseyi* Wgt.

4460 *similis* Wgt.

**Marmopteryx** Pack.

- 4461 marmorata *Pack.*  
*a* odontata *Hlst.*
- 4462 tessellata *Pack.*
- 4463 watsoni *Cass.*
- 4464 animata *Pears.*

**Hydriomena** Hbn.

- 4465 furcata *Thun.*  
*form* fuscoundata *Don.*
- 4466 quinquefasciata *Pack.*  
*form* viridata *Pack.*  
*form* periclata *Swett*
- 4467 albifasciata *Pack.*  
*form* resecta *Swett*  
*form* puncticaudata *B. & McD.*  
*McD.*  
*a* victoria *B. & McD.*  
*b* reflata *Grt.*  
*abacta* *Hlst.*
- 4468 cochizeata *Swett*  
*form* swetti *B. & McD.*
- 4469 nubilofasciata *Pack.*  
 ? *banavahrata* *Stkr.*  
*form* raptata *Swett*  
*form* cupidata *Swett*  
*form* cumulata *Sweet*  
*form* vulnerata *Swett*  
*form* sparsimacula *Hlst.*  
 ? *a* scalata *Warr.*
- 4470 manzanita *Tayl.*
- 4471 tuolumne *B. & McD.*
- 4472 exculpata *B. & McD.*  
*form* tribulata *B. & McD.*
- 4473 henshawi *Swett*  
*a* expurgata *B. & McD.*
- 4474 shasta *B. & McD.*  
*a* borussata *B. & McD.*
- 4475 irata *Swett*  
*form* niveifascia *Swett*  
*a* quaesitata *B. & McD.*

- 4476 frigidata *Wlk.*  
*form* manitoba *B. & McD.*
- 4477 pluviata *Gn.*  
*transfigurata* *Swett*
- 4478 perfracta *Swett*  
*a* exasperata *B. & McD.*
- 4479 marmorata *B. & McD.*
- 4480 marinata *B. & McD.*
- 4481 arizonata *B. & McD.*
- 4482 obliquilinea *B. & McD.*
- 4483 sierrae *B. & McD.*
- 4484 divisaria *Wlk.*
- 4485 renunciata *Wlk.*  
*a* columbiata *Tayl.*  
*form* pernigrata *B. & McD.*
- 4486 crokeri *Swett*
- 4487 muscata *B. & McD.*
- 4488 californiata *Pack.*
- 4489 macdunnoughi *Swett*
- 4490 bistriolata *Zell.*  
*a* modestata *B. & McD.*
- 4491 chiricahuata *Swett*
- 4492 ruberata *Frey.*  
*form* variegata *Prout*  
*a* nevadae *B. & McD.*
- 4493 furculoides *B. & McD.*
- 4494 glaucata *Pack.*
- 4495 edenata *Swett*  
*a* olivata *Wgt.*  
*form* pallidata *Wgt.*  
*b* grandis *B. & McD.*
- 4496 speciosata *Pack.*  
*form* agassizi *Swett.*  
*form* taylori *Swett*  
*form* ameliata *Swett*  
*a* morosata *B. & McD.*  
 ? *clarki* *Wgt.*
- 4497 barnesata *Swett*

- 4498 *regulata* Pears.  
 4499 *similaris* Hlst.  
     *glenwoodata* Swett  
     *a terminipunctata* B. & McD.  
 4500 *cyriades* Druce  
 4501 *mediodentata* B. & McD.  
 4502 *costipunctata* B. & McD.  
 4503 *magnificata* Tayl.

**Ersephila** Hlst.

- 4504 *indistincta* Hlst.  
 4505 *grandipennis* Hlst.

**Carptima** Pears.

- 4506 *hydriomenata* Pears.

**Catoclothis** Hlst.

- 4507 *frondaria* Grt.

**Grossbeckia** B. & McD.

- 4508 *semimaculata* B. & McD.

**Xanthorhoe** Hbn.

- 4509 *lacustrata* Gn.  
 4510 *labradorensis* Pack.  
 \*4511 *designata* Hufn.  
     *a emendata* Pears.  
     *form gynandrata* Pears.  
 4512 *alticolata* B. & McD.  
 4513 *munitata* Hbn.  
     *strigata* Pack.  
     *anticostiata* Stkr.  
     *a convallaria* Gn.  
     *b nemorella* Hlst.  
     *illocata* Hlst.  
 4514 *dentilinea* B. & McD.

- 4515 *defensaria* Gn.  
     *californiata* Pack.  
     *amorata* Hlst.  
     *thanataria* Swett  
     *form mephistaria* Swett  
     *suppuraria* Swett  
     *form conciliaria* Swett  
     *form gigantaria* Swett  
 4516 *ferrugata* Clerk.  
     *inclinatoria* Wlk.  
     *form unidentaria* Haw.  
     *a infumata* B. & McD.  
     *b alaskae* C. & S.  
 4517 *mirabilata* Grt.  
 4518 *borealis* Hlst.  
 \*4519 *incursata* Hbn.  
     *a lagganata* S. & C.  
     *b harveyata* C. & S.  
 4520 *ramaria* S. & C.  
     *a delectaria* C. & S.  
     *b reclivisata* S. & C.  
 4521 *montanata* Schiff.  
     *a lapponica* Staud.  
 4522 *dodata* S. & C.  
 4523 *algidata* Moesch.  
 4524 *pontiaria* Tayl.  
 4525 *macdunnoughi* Swett  
 4526 *fossaria* Tayl.  
     *a blackmorei* Swett  
     *b atlinensis* Swett  
 4527 *iduata* Gn.  
     *planata* Tayl.  
 4528 *columelloides* B. & McD.  
 4529 *spaldingaria* Grossb.  
 \*4530 *abrasaria* H.-S.  
     *a congregata* Wlk.  
     *nigrofasciata* Pack.  
     *b trilineata* Warr.  
     *salvata* Pears.  
     *c aquilonaria* C. & S.

**Zenophleps** Hlst.

- 4531 lignicolorata *Pack.*  
*a victoria Tayl.*
- 4532 alpinata *Cass.*  
*form rosa Cass.*
- 4533 obscurata *Hlst.*  
*a infumata B. & McD.*

**Dasyuris** Gn.

- 4534 polata *Dup.*  
*punctipes Curt.*  
*a brullei Lef.*  
*b immaculata Skin.*

**Percnoptilota** Hlst.

‡*Plemyria* Hbn.

- 4535 obstipata *Fabr.*  
*fluviata Hbn.*  
*peracutata Wlk.*  
*obruptata Wlk.*  
*alternata Wlk.*  
*pigrata Wlk.*  
*brunneipennis Hlst.*

- 4536 evansi *McD.*

**Loxofidonia** Pack.

- 4537 acidaliata *Pack.*

**Psychophora** Kirby

- 4538 sabini *Kirby*  
*a polaris Hlst.*
- 4539 phocata *Moesch.*

**Entephria** Hbn.

- 4540 aurata *Pack.*
- 4541 multivagata *Hlst.*
- 4542 takuata *Tayl.*
- 4543 lagganata *Tayl.*

- 4544 nigrescens *Hlst.*

- 4545 inventaria *Grt.*

**Mesoleuca** Hbn.

- 4546 ruficillata *Gn.*
- 4547 gratulata *Wlk.*  
*brunneiciliata Pack.*  
*a latialbata B. & McD.*

**Epirrhoe** Hbn.

- 4548 tristata *Linn.*  
*limbopunctata Nolc.*
- 4549 plebeculata *Gn.*  
*rubrosuffusata Pack.*  
*a vivida B. & McD.*
- 4550 medeifascia *Grossb.*
- 4551 alternata *Mull.*  
*sociata Bork.*

**Spargania** Gn.

- 4552 viridescens *Grossb.*
- 4553 aurata *Grt.*  
*daira Druce*
- 4554 bellipicta *Warr.*  
*illustrata B. & McD.*
- 4555 magnoliata *Gn.*  
*incommodata Wlk.*  
*placidata Wlk.*  
*ziczacata Wlk.*  
*cumatilis G. & R.*  
*a pernotata Hlst.*  
*b quadripunctata Pack.*  
*c ruptata B. & McD.*
- 4556 luctuata *Schiff.*  
*kodiakata Pack.*  
*a obductata Moesch.*  
*concordata Wlk.*

**Euphyia** Hbn.

- 4557 swetti *Cass.*



- \*4558 unangulata *Haw.*  
*a intermediata Gn.*  
*ideata Wlk.*
- 4559 centrostrigaria *Woll.*  
*latirupta Wlk.*  
*luscinata Zell.*
- 4560 immediata *Grt.*
- 4561 multiferata *Wlk.*
- 4562 implicata *Gn.*  
*a multilineata Pack.*  
*williamsi Swett*  
*b grandiosa Hlst.*
- 4563 minima *C. & S.*
- 4564 lacteata *Pack.*
- 4565 herbicolata *Hlst.*

### Hammaptera H.-S.

- 4566 parinotata *Zell.*  
*a densata Grossb.*

### Camptogramma Steph.

- 4567 neomexicana *Hlst.*
- 4568 indefinata *Grossb.*
- 4569 multipunctata *Tayl.*
- 4570 floridata *Wlk.*
- 4571 australata *Hlst.*
- 4572 stellata *Gn.*  
*impauperata Wlk.*  
*albosignata Pack.*

### Eulype Hbn.

- 4573 hastata *L.*  
*a gothicata Gn.*  
*furcifascia Wlk.*  
*b subhastata Nolc.*  
*ab. moestata Nolc.*
- 4574 albodecorata *Blkmre.*  
*a confusa McD.*  
*b stygiata McD.*

### Perizoma Hbn.

- 4575 basaliata *Wlk.*  
*explagiata Wlk.*  
*a grandis Hlst.*  
*form saanichata Swett*  
*saawichata Sw. (laps.*  
*cal.)*
- 4576 alaskae *Hlst.*
- 4577 actuata *Pears.*
- 4578 interrupta *Grossb.*
- 4579 ochreatea *Grossb.*
- 4580 oxygramma *Hlst.*  
*tahoensis B. & McD.*
- 4581 curvilinea *Hlst.*  
*occidens Hlst.*  
*a foxi Wgt.*
- 4582 costiguttata *Hlst.*
- 4583 osculata *Hlst.*
- 4584 epictata *B. & McD.*
- 4585 ablata *Hlst.*
- 4586 custodiata *Gn.*  
*gueneeata Pack.*  
*form carnata Pack.*  
*form polygrammata Hlst.*

### Earophila Gumpb.

- 4587 vasiliata *Gn.*  
*spilosaria Wlk.*  
*rigidata Wlk.*  
*form niveifasciata Hlst.*

### Eutrepisia H.-S.

- 4588 inconstans *Geyer*  
*cephisaria Grt.*

### Venusia Curt.

- 4589 cambrica *Curt.*  
*erutaria Dup.*  
*nebulosaria Frey.*  
*scitularia Wlk.*

- 4590 *duodecemlineata* Pack.  
*unipecta* Pears.  
*a secunda* Pears.
- 4591 *obsoleta* Swett
- 4592 *comptaria* Wlk.  
*perlineata* Pack.  
*salienta* Pears.
- 4593 *pearsalli* Dyar

### **Hydrelia** Hbn.

- 4594 *lucata* Gn.
- 4595 *condensata* Wlk.
- 4596 *inornata* Hlst.  
*exhumata* Pears.
- 4597 *albifera* Wlk.  
*albogilvaria* Morr.  
*triseriata* Pack.
- 4598 *brunneifasciata* Pack.

### **Eudule** Hbn.

- 4599 *mendica* Wlk.  
*biseriata* H.-S.
- 4600 *meridiana* Sloss.
- 4601 *helveta* Barnes
- 4602 *rotundata* C. & S.
- 4603 *unicolor* Rob.  
*hyalina* Hlst.

### **Cysteophora** Hlst.

- 4604 *pervertipennis* Hlst.

### ENNOMINAE

#### **Bapta** Steph.

- 4605 *semiclarata* Wlk.  
*viatica* Harv.
- 4606 *vestaliata* Gn.

- 4607 *elsinora* Hlst.
- 4608 *glomeraria* Grt.  
*ab. merricki* C. & S.
- 4609 *virginalis* C. & S.

### **Deilinia** Hbn.

#### *Cabera* Tr.

- 4610 *borealis* Hlst.  
*a solamata* Hlst.
- 4611 *quadrifasciaria* Pack.  
*elimaria* Hlst.
- 4612 *variolaria* Gn.  
*intentata* Wlk.
- 4613 *undularia* B. & McD.
- 4614 *erythemaria* Gn.  
*similaria* Wlk.
- 4615 *pacificaria* Pack.
- 4616 *bryantaria* Tayl.

### **Drepanulatrix** Gump.

- 4617 *rectifascia* Hlst.  
*a erubescens* Warr.
- 4618 *bifilata* Hlst.  
*♂ perpallidaria* Grt.  
*carneata* Warr.
- 4619 *monicaria* Gn.  
*celataria* Hlst.  
*indurata* Dyar  
*mercedulata* Stkr.
- 4620 *californiaria* Pack.  
*♀ ferruginosaria* Pack.
- 4621 *secundaria* B. & McD.
- 4622 *falcataria* Pack.  
*electa* Hlst.
- 4623 *nevadaria* Hlst.
- 4624 *ella* Hlst.
- 4625 *carnearia* Hlst.
- 4626 *lutearia* B. & McD.

- 4627 foeminaria Gn.  
 4628 pulveraria Hlst.  
 4629 verdiaria Grossb.  
 4630 litaria Hlst.  
     *fumosa* Hlst.  
 4631 liberaria Wlk.  
     *integraria* Wlk.  
     *lintneraria* Pack.  
     *ab. helena* Hlst.  
 4632 hulsti Dyar  
     *lenitaria* Grossb.  
     *a carneolata* B. & McD.

- 4633 quadraria Grt.  
 4634 unicalcararia Gn.  
     *behrensaria* Hlst.  
     *form cervinicolor* Hlst.  
 4635 ida Hlst.

**Ixala** Hlst.

- 4636 desperaria Hlst.  
     *a unicoloraria* Hlst.  
 4637 proutearia Cass.  
 4638 adventaria Pears.

**Pterospora** Dyar

- 4639 nigrescens Hlst.  
 4640 opuscularia Hlst.  
 4641 kunzei Hlst.

**Catopyrrha** Hbn.

- 4642 coloraria Fabr.  
     *accessaria* Hbn.  
     *cruentaria* Hbn.  
     *form aest. dissimilaria*  
     Hbn.  
     *olenusaria* Wlk.  
 4643 sphaeromacharia Harv.  
     *a perolivata* Hlst.  
 4644 esperanza B. & McD.

**Sericosema** Warr.

*Euemera* Hlst.

- 4645 juturnaria Gn.  
     *a californiaria* Pack.  
     *b immaculata* B. & McD.  
 4646 wilsonensis C. & S.  
 4647 argentata C. & S.  
 4648 simularia Tayl.  
 4649 viridirufaria Neum.  
     *form ♀ incarnata* B. &  
     McD.

**Episemasia** Hlst.

- 4650 morbosa Hlst.  
 4651 cervinaria Pack.

**Chloraspilates** Pack.

- 4652 bicoloraria Pack.  
     *a arizonaria* Grt.  
 4653 minima Hlst.

**Fernaldella** Hlst.

- 1654 fimetaria G. & R.  
     *halesaria* Zell.  
     *a partitaria* Grt.  
 4655 stalachtaria Stkr.  
     *alternaria* Grt.

**Mellilla** Grt.

- 4656 inextricata Wlk.  
     *floridensis* Hlst.  
 4657 xanthometata Wlk.  
     *chamaechrysaria* Grt.  
     *rilevaria* Pack.  
     *form snoviaria* Pack.

**Isturgia** Hbn.

- 4658 truncataria Wlk.

**Heliomata** Grt.

- 4659 *infulata* Grt.  
 4660 *fulliola* B. & McD.  
 4661 *elaborata* Grt.  
 4662 *cycladata* Grt.

**Physostegania** Warr.

- 4663 *pustularia* Gn.

**Philobia** Dup.

- 4664 *ulsterata* Pears.  
 4665 *aemulataria* Wlk.  
     *sectomaculata* Morr.  
 4666 *versitata* Pears.  
 4667 *perplexata* Pears.  
 4668 *aspirata* Pears.

**Semiothisa** Hbn.*Macaria* Curt.

- 4669 *aequiferaria* Wlk.  
     *postrema* Wlk.  
     *morosaria* Wlk.  
     *festata* Hlst.  
 4670 *minorata* Pack.  
 4671 *bisignata* Wlk.  
     *galbineata* Zell.  
 4672 *inaptata* Wlk.  
 4673 *bicolorata* Fabr.  
     *praeatomata* Haw.  
     *conseptata* Wlk.  
     *consimilata* Zell.  
     *grassata* Hlst.  
 4674 *distribuararia* Hbn.  
     *oppositaria* Gn.  
     *proxanthata* Wlk.  
     *antaurata* Wlk.  
     *a* *transitaria* Wlk.  
 4675 *adonis* B. & McD.

- 4676 *azureata* Cass.  
 4677 *multilineata* Pack.  
     *patriciata* Grt.  
 4678 *atrimacularia* B. & McD.  
 4679 *punctolineata* Pack.  
     *simulata* Hlst.  
 4680 *granitata* Gn.  
     ? *haliata* Gn.  
     ? *retractaria* Wlk.  
 a *irregulata* Wlk.  
 b *quadrisignata* Wlk.  
 c *dispuncta* Wlk.  
     *inordinaria* Wlk.  
     *subapiciaria* Wlk.  
     *haliata* Wlk.  
     *fissinotata* Wlk.  
 d *retinotata* Wlk.  
 e *exnotata* Wlk.  
 f *submarmorata* Wlk.  
 4681 *oweni* Swett  
 4682 *perplexa* McD.  
 4683 *unipunctaria* Wgt.  
 4684 *unimodaria* Morr.  
 4685 *succosata* Zell.  
 4686 *abruptata* Wlk.  
 4687 *sexmaculata* Pack.  
     *labradoriata* Moesch.  
 a *incolorata* Dyar  
     *purcellata* Tayl.  
 4688 *denticulata* Grt.  
 a *sexpunctata* Bates  
 4689 *quadrinotaria* H.-S.  
     *septemfluaria* Grt.  
     *septemlinearia* Grt.  
 4690 *parcata* Grossb.  
 4691 *pallidata* Pack.  
 4692 *pervolata* Hlst.  
 4693 *colorata* Grt.  
     *conarata* Grossb.  
 a *davisata* Cass.

- 4694 californiaria *Pack.*
- 4695 eremiata *Gn.*  
*resectata* *Wlk.*  
*gradata* *Wlk.*  
*retentata* *Wlk.*  
*subcinctaria* *Wlk.*
- 4696 ordinata *Wlk.*  
*aucllaria* *Stkr.*
- 4697 maculifascia *Hlst.*
- 4698 quadrifasciata *Tayl.*
- 4699 sublacteolata *Hlst.*  
*lapitaria* *Stkr.*
- 4700 aliccata *Cass.*
- 4701 woodgateata *Cass.*
- 4702 triviata *B. & McD.*
- 4703 dislocaria *Pack.*  
*a* malefactaria *B. & McD.*
- 4704 respersata *Hlst.*  
*subacuta* *Hlst.*
- 4705 teucaria *Stkr.*
- 4706 muscariata *Gn.*
- 4707 delectata *Hlst.*
- 4708 septemberata *B. & McD.*
- 4709 maricopa *Hlst.*
- 4710 continuata *Wlk.*  
*a* strigularia *Wlk.*
- 4711 atrofasciata *Pack.*
- 4712 orillata *Wlk.*
- 4713 excurvata *Pack.*  
*cinereola* *Hlst.*  
*spodopterata* *Hlst.*
- 4714 nigroalbana *Cass.*
- 4715 setonana *McD.*
- 4716 pictipennata *Hlst.*
- 4717 nubiculata *Pack.*
- 4718 curvata *Grt.*  
*cruciata* *Grt.*
- 4719 nigrocomina *Warr.*  
‡*heliothidata* *Auct.*
- 4720 stipularia *B. & McD.*
- 4721 flaviterminata *B. & McD.*
- 4722 subterminata *B. & McD.*
- 4723 ocellinata *Gn.*  
*duplicata* *Pack.*
- 4724 irrorata *Pack.*
- 4725 neptaria *Gn.*  
*flavofasciata* *Pack.*  
*cinereata* *Bates*  
*a* trifasciata *Pack.*  
*b* sinuata *Pack.*
- 4726 mellistrigata *Grt.*
- 4727 hebetata *Hlst.*  
*demaculata* *B. & McD.*  
*form ponderosa* *B. & McD.*
- 4728 tularcata *C. & S.*  
*form innotata* *C. & S.*
- 4729 yavapai *Grossb.*
- 4730 decorata *Grossb.*  
‡*sinuata* *Warr.*
- 4731 puertata *Grossb.*  
*form grossbecki* *Swett*
- 4732 minuta *Hlst.*
- 4733 fieldi *Swett*
- 4734 subminiata *Pack.*
- 4735 snoviata *Pack.*  
‡*subminiata* *Pack.*
- 4736 gilletteata *Dyar*
- 4737 meadiaria *Pack.*
- 4738 gnophosaria *Gn.*  
*infectata* *Wlk.*  
*reductaria* *Wlk.*  
*caesiaria* *Hlst.*
- 4739 s-signata *Pack.*
- 4740 hypaethrata *Grt.*
- 4741 sabularia *Gn.*

- 4742 *mendicata* *Hlst.*
- 4743 *tenebrosata* *Hlst.*
- 4744 *octolineata* *Hlst.*
- 4745 *flumenata* *Pears.*
- Itame** *Hbn.*  
‡*Diastictis* *Hbn.*
- 4746 *ribearia* *Fitch*  
*sigmaria* *Gn.*  
*annisaria* *Wlk.*  
*aniusaria* *Wlk.*  
*a fascioferaria* *Hlst.*
- 4747 *flavicaria* *Pack.*  
*subfalcata* *Hlst.*  
*a helena* *Cass.*
- 4748 *argillacearia* *Pack.*  
*modestaria* *Hlst.*  
*ovalis* *Hlst.*
- 4749 *occiduararia* *Pack.*  
*a andersoni* *Swett*
- 4750 *evagaria* *Hlst.*
- 4751 *sulphurea* *Pack.*  
*sulphuraria* *Pack.*
- 4752 *fulvaria* *Vill.*  
*brunneata* *Thun.*  
*ferruginaria* *Pack.*
- 4753 *simplex* *Dyar*
- 4754 *subcessaria* *Wlk.*  
*perarcuata* *Wlk.*
- 4755 *perornata* *B. & McD.*
- 4756 *coortaria* *Hlst.*  
*a enigmata* *B. & McD.*
- 4757 *quadrilineararia* *Pack.*  
*inquinaria* *Hlst.*
- 4758 *extemporata* *B. & McD.*
- 4759 *anataria* *Swett*
- 4760 *semivolata* *Dyar*
- 4761 *pallescens* *Grossb.*
- 4762 *exauspicata* *Wlk.*
- 4763 *trilineararia* *Grossb.*
- 4764 *coloradensis* *Hlst.*  
*aegaria* *Stkr.*  
*disparata* *Warr.*
- 4765 *guenearia* *Pack.*
- 4766 *umbriferata* *Hlst.*  
*umbrifasciata* *Hlst.*
- 4767 *confederata* *B. & McD.*
- 4768 *plumosata* *B. & McD.*
- 4769 *benigna* *Hlst.*
- 4770 *colata* *Grt.*  
*sericeata* *Hlst.*  
*correllata* *Hlst.*
- 4771 *bitactata* *Wlk.*  
*atrosignata* *Wlk.*  
*a packardaria* *Moesch.*  
*b epigenata* *B. & McD.*
- 4772 *denticulodes* *Hlst.*
- 4773 *decorata* *Hlst.*
- 4774 *latiferrugata* *Wlk.*  
*brunneata* *Pack.*
- 4775 *schatzeata* *Cass.*  
*form dimidiata* *Cass.*
- 4776 *graphidaria* *Hlst.*  
*a sobriaria* *B. & McD.*
- 4777 *miniata* *Cass.*
- 4778 *pallipennata* *B. & McD.*
- 4779 *simpliciata* *B. & McD.*
- 4780 *grossbecki* *B. & McD.*
- 4781 *varadaria* *Wlk.*  
*abbreviata* *Wlk.*  
*florida* *Hlst.*
- 4782 *matilda* *Dyar*
- 4783 *subalbaria* *Pack.*
- 4784 *hulstiararia* *Tayl.*  
‡*subalbaria* *Hlst.*
- 4785 *virginalis* *Hlst.*

- 4786 pallicolor *Dyar*  
 4787 donataria *Wlk.*  
 4788 crassata *Hlst.*  
 4789 pallidula *Hlst.*  
 4790 particolor *Hlst.*  
 4791 crocearia *Hlst.*  
 4792 deleta *Hlst.*  
 4793 gausaparia *Grt.*  
 4794 nicetaria *Gn.*  
     *vagaria* *Wlk.*  
 4795 solitaria *Wlk.*  
 4796 nervata *Gn.*  
     *tractata* *Wlk.*

### Dysmigia Warr.

- 4797 loricaria *Evers.*  
     *julia* *Hlst.*  
     *nubilata* *Warr.*

### Elpiste Gump.

- Gladela* *Grossb.*  
 4798 marcescaria *Gn.*  
     *cineraria* *Pack.*  
 4799 lorquinaria *Gn.*  
     *tripunctaria* *Pack.*  
 4800 metanemaria *Hlst.*

### Hesperumia Pack.

- 4801 sulphuraria *Pack.*  
     *a ochreata* *Pack.*  
         *form baltearia* *Hlst.*  
         *form unicoloraria* *Hlst.*  
         *form duaria* *C. & S.*

### Ematurga Led.

- 4802 amitaria *Gn.*  
     *faxoni* *Minot*

### Eufidonia Pack.

- 4803 notataria *Wlk.*  
     ♂ *fidoniata* *Wlk.*  
     *quadripunctata* *Morr.*  
     *ab. famulata* *Hlst.*  
     *a convergaria* *Wlk.*  
     *bicoloraria* *Minot*  
 4804 discospilata *Wlk.*

### Orthofidonia Pack.

- 4805 tinctaria *Wlk.*  
     *distinctaria* *D'Urban*  
     *exornata* *Wlk.*  
     *albifusata* *Wlk.*  
     *deceptata* *Hlst.*  
     *a flavivenata* *Hlst.*

### Dasyfidonia Pack.

- 4806 avuncularia *Gn.*  
     *a macdunnoughi* *Gued.*

### Paraphia Gn.

- 4807 unipunctata *Haw.*  
 4808 esther *Barnes*  
     *form lemmeri* *Barnes*  
 4809 subatomaria *Wood*  
     *deplanaria* *Gn.*  
     *mammuraria* *Gn.*  
     *impropriata* *Wlk.*  
     *fidoniaria* *Wlk.*  
     *exsuperata* *Wlk.*  
 4810 nubecularia *Gn.*  
     *triplicipunctata* *Fitch*  
 4811 piniata *Pack.*  
     *guttata* *Hlst.*

### Tornos Morr.

- 4812 scolopacinarius *Gn.*  
     *pervelata* *Wlk.*  
     *robiginosus* *Morr.*

- abjectarius* Hlst.  
*kerrvillaria* C. & S.  
*calcasjata* C. & S.  
*piazzata* C. & S.  
 4813 *pimensarius* C. & S.  
 4814 *benjamini* C. & S.  
 4815 *erectarius* Grossb.  
 4816 *cinctarius* Hlst.  
 4817 *fieldi* Grossb.

### **Exelis** Gn.

- 4818 *pyrolaria* Gn.  
     *tensaria* Wlk.  
     *approximaria* Pack.

### **Glaucina** Hlst.

- 4819 *escaria* Grt.  
     ? *puellaria* Dyar  
 4820 *erroraria* Dyar  
 4821 *macdunnoughi* Grossb.  
 4822 *eupetheciaria* Grt.  
     *pygmeolaria* Grt.  
 4823 *elongata* Hlst.  
 4824 *pearsalli* Grossb.  
 4825 *abdominalis* Grossb.  
 4826 *bilineata* Grossb.  
 4827 *epiphysaria* Dyar  
 4828 *golgolata* Stkr.  
 4829 *magnifica* Grossb.  
 4830 *hulstinoides* Grossb.  
 4831 *simularia* B. & McD.  
 4832 *mormonaria* Dyar  
 4833 *albidaria* C. & S.

### **Coenocharis** Hlst.

- 4834 *interruptaria* Grt.

- 4835 *albata* C. & S.  
 4836 *spaldingata* C. & S.  
     *a jemezata* C. & S.  
 4837 *ochrofuscaria* Grt.  
 4838 *indistincta* Grossb.  
 4839 *utahensis* C. & S.  
 4840 *tuconensis* C. & S.  
 4841 *lowensis* C. & S.  
 4842 *obscura* Grossb.  
 4843 *infumataria* Grt.  
     *ignavaria* Pears.  
 4844 *denticularia* Dyar  
 4845 *eureka* Grossb.  
 4846 *imperdata* Dyar  
 4847 *alboceptata* Dyar

### **Synglochis** Hlst.

- 4848 *perumbraria* Hlst.

### **Morina** Grossb.

- 4849 *coniferaria* Grossb.  
 4850 *curvata* B. & McD.

### **Stenocharis** Grossb.

- 4851 *permagnaria* Grossb.

### **Holochroa** Hlst.

- 4852 *dissociarius* Hlst.

### **Barnesiata** Strand

- ‡ *Barnesia* Grossb.  
 4853 *ritaria* Grossb.

### **Parexcelsa** Pears.

- 4854 *ultraria* Pears.



**Chesiadodes** Hlst.4855 *morosata* Hlst.4872 *configurata* Hlst.*a falsata* McD.4873 *cassinoi* McD.**Melanolophia** Hlst.4856 *canadaria* Gn.4857 *signataria* Wlk.*ejectaria* Wlk.*patularia* D'Urban*ab. carbonata* C. & S.4858 *imperfectaria* Wlk.4859 *imitata* Wlk.*subgenericata* Dyar4860 *centralis* McD.**Galenara** McD.4861 *lallata* Hlst.4862 *glaucaria* Grossb.4863 *lixaria* Grt.4864 *consimilis* Heinr.**Carphoides** McD.4865 *lineata* Hlst.4866 *inconspicuaris* B. & McD.**Vinemina** McD.4867 *opacaria* Hlst.*a nigaria* Cass.**Meriscisca** Hlst.4868 *perpictaria* B. & McD.4869 *gracea* Hlst.4870 *fumida* Warr.**Parapheromia** McD.4871 *lichenaria* Pears.**Merisma** McD.4874 *spododea* Hlst.**Protoarmia** McD.4875 *porcelaria* Gn.*filaria* Wlk.*maestosa* Hlst.*a indicataria* Wlk.**Cleora** Curtis4876 *sublunaria* Gn.*? transfixaria* Wlk.*atrolinearia* Hlst.*areataria* Broad.4877 *manitoba* Grossb.**Neoalcis** McD.4878 *californiaria* Pack.*form latifasciaria* Pack.**Ultralcis** McD.4879 *latipennis* Hlst.**Pseudoboarmia** McD.4880 *umbrosaria* Hbn.*gnopharia* Gn.4881 *buchholzaria* Lem.**Glena** Hlst.*Monroa* Warr.4882 *cognataria* Hbn.*infixaria* Wlk.*luridula* Hlst.*muricolor* Hlst.*umatillaria* Stkr.*insaria* Dyar

- 4883 *cribrataria* Gn. *collecta* Wlk.  
4884 *quinquelinearia* Pack. *fraudulentaria* Zell.  
4885 *interpunctata* B. & McD. *ab. nubiferaria* Swett  
*a erosiata* Wlk.  
4886 *nigricaria* B. & McD. 4909 *atristrigaria* B. & McD.  
4887 *rusticaria* B. & McD. 4910 *addendaria* Grossb.  
4888 *furfuraria* Hlst. 4911 *ocularia* B. & McD.  
4889 *alpinata* Cass.  
*alpenata* Cass. (*laps. cal.*) **Anacamptodes** McD.  
4890 *pexata* Swett 4912 *larvaria* Gn.  
4891 *fuliginaria* Hlst. 4913 *emasculata* Dyar  
4914 *fragilaria* Grossb.  
**Stenoporpia** McD. 4915 *defectaria* Gn.  
*albigenaria* Wlk.  
4892 *dissonaria* Hlst. 4916 *ephyraria* Wlk.  
*expressaria* Wlk.  
*takenaria* Pears.  
4893 *anastomosaria* Grossb. 4917 *humaria* Gn.  
*intraria* Gn.  
*intractaria* Wlk.  
*illaudata* Wlk.  
4894 *polygrammaria* Pack. 4918 *vellivolata* Hlst.  
4895 *dionaria* B. & McD. 4919 *plumosaria* Pack.  
4896 *grisearia* Grt. 4920 *cypressaria* Grossb.  
4897 *pulchella* Grossb.  
*coolidgearia* Dyar 4921 *pergracilis* Hlst.  
4898 *anellula* B. & McD. 4922 *jacumbaria* Dyar  
4899 *vernata* B. & McD. 4923 *dataria* Grt.  
4900 *excelsaria* Stkr. 4924 *obliquaria* Grt.  
*rufaria* Grt.  
4901 *albescens* Hlst. 4925 *clivinaria* Gn.  
4902 *separataria* Grt.  
*umbraria* McD. 4926 *sanctissima* B. & McD.  
4903 *purpuraria* B. & McD. 4927 *profanata* B. & McD.  
4904 *dejecta* Hlst. 4928 *pulmonaria* Grt.  
4905 *satisfacta* B. & McD.  
4906 *jemezata* Cass.  
4907 *elena* Cass.  
**Vitrinella** McD.  
4908 *pampinaria* Gn.  
*frugaliaria* Gn. **Hulstina** Dyar  
4929 *formosata* Hlst.  
*terlineata* Dyar  
4930 *aridata* B. & B.

- 4931 *wrightiaria* *Hlst.*  
 4932 *inconspicua* *Hlst.*  
       *aethalodaria* *Dyar*  
 4933 *exhumata* *Swett*

**Pterotaea** *Hlst.*

- 4934 *lamiaria* *Stkr.*  
 4935 *depromaria* *Grt.*  
 4936 *cariosa* *Hlst.*  
 4937 *newcombi* *Swett*  
 4938 *melanocarpa* *Swett*  
       *tremularia* *B. & McD.*  
 4939 *serrataria* *B. & McD.*  
 4940 *agrestaria* *Grossb.*

**Nepterotaea** *McD.*

- 4941 *obliviscata* *B. & McD.*  
 4942 *memoriata* *Pears.*  
 4943 *diagonalis* *Cass.*  
 4944 *polingi* *Cass.*

**Aethalura** *McD.*

- ‡*Aethaloptera* *Hlst.*  
 4945 *anticaria* *Wlk.*  
       *submuraria* *Wlk.*  
       *a fumata* *B. & McD.*

**Ectropis** *Hbn.*

- 4946 *crepuscularia* *Schiff.*  
       *occiduaria* *Gn.*  
       *signaria* *Wlk.*  
       *spatiosaria* *Wlk.*  
       *intrataria* *Wlk.*  
       *cineraria* *Wlk.*  
       *cunearia* *D'Urban*  
       *form abraxaria* *Wlk.*  
       *divisaria* *Wlk.*  
       *fernaldaria* *Hlst.*  
       *ab. fumataria* *Minot*

**Aethaloida** *McD.*

- ‡*Aethalodes* *Hlst.*  
 4947 *packardaria* *Hlst.*  
       *lachrymosa* *Hlst.*  
       *homopteroides* *Hlst.*

**Glenoides** *McD.*

- 4948 *texanaria* *Hlst.*

**Pimaphera** *C. & S.*

- 4949 *percata* *C. & S.*  
 4950 *sparsaria* *Wlk.*  
       *psilogrammaria* *Zell.*

**Epimecis** *Hbn.*

- 4951 *virginaria* *Cram.*  
       *hortaria* *Fabr.*  
       *liriodendraria* *A. & S.*  
       *disserptaria* *Wlk.*  
       *amplaria* *Wlk.*  
       *form dendraria* *Gn.*  
       *gravilineararia* *And.*  
       *form carbonaria* *Haim.*

**Nacophora** *Hlst.*

- 4952 *ypsilon* *Forbes*  
       *a carlotta* *Hlst.*  
 4953 *quernaria* *A. & S.*  
       ♂ *phigaliaria* *Gn.*  
       *sperataria* *Wlk.*  
       ♂ *paenulataria* *Grt.*  
       ♂ *cupidaria* *Grt.*  
       *form atrescens* *Hlst.*

**Ceratomyx** *Gn.*

- 4954 *satanaria* *Gn.*

**Coniodes** *Hlst.*

- 4955 *plumogeraria* *Hlst.*  
       *form immacularia* *C. & S.*

**Phigalia** Dup.

- 4956 *olivacearia* Morr.  
*ab. mephistaria* Reiff
- 4957 *denticulata* Hlst.
- 4958 *titea* Cram.  
*revocata* Wlk.  
*strigataria* Minot  
*cinctaria* French  
*a nevadaria* Hlst.

**Palaeacrita** Riley

- 4959 *longiciliata* Hlst.
- 4960 *vernata* Peck  
*sericeiferata* Wlk.  
*autumnata* Pack.
- 4961 *merriccata* Dyar
- 4962 *speciosa* Hlst.

**Erannis** Hbn.

- 4963 *vancouverensis* Hlst.  
*ab. brunneata* C. & S.
- 4964 *tiliaria* Harr.
- 4965 *coloradata* Hlst.

**Lycia** Hbn.

- 4966 *ursaria* Wlk.

**Poecilopsis** Harrsn.

- 4967 *rachelae* Hlst.

**Amphidasis** Tr.

- 4968 *cognataria* Gn.  
*ab. swettaria* B. & McD.  
*a fortitaria* B. & McD.  
*b contrasta* B. & B.

**Cochisea** B. & McD.

- 4969 *rigidaria* B. & McD.

4970 *sinuaria* B. & McD.

4971 *barnesi* C. & S.

**Phaeoura** Hlst.

- 4972 *mexicanaria* Grt.
- 4973 *perfidaria* B. & McD.
- 4974 *triaria* B. & McD.
- 4975 *utahensis* C. & S.
- 4976 *magnificans* Dyar
- 4977 *crisifera* Hlst.

**Stenotrachelys** Gn.

- 4978 *approximaria* Hbn.
- 4979 *permagnaria* Pack.

**Sericoptera** H.-S.

- 4980 *virginaria* Hlst.  
*form vestalis* Hlst.

**Gabriola** Tayl.

- 4981 *minima* Hlst.  
*bidisata* Dyar
- 4982 *dyari* Tayl.

**Animomyia** Dyar

- Graefia* Pears.
- 4983 *smithi* Pears.  
*a nigris* C. & S.
- 4984 *increscens* Dyar
- 4985 *morta* Dyar

**Tracheops** Hlst.

- 4986 *bolteri* Hlst.

**Euaspilates** Pack.

- 4987 *spinataria* Pack.

**Eucaterva** Grt.

- 4988 *variaria* Grt.  
*lymaæ* Druce  
*form* ♀ *labesaria* Grt.
- 4989 *bonniwelli* C. & S.

**Acanthophora** Hlst.

- 4990 *graefi* Hlst.

**Eugonobapta** Warr.

- 4991 *nivosaria* Gn.

**Aspilates** Tr.

- 4992 *orciferaria* Wlk.  
*a* *conspersaria* Staud.  
*b* *aberrata* Hy. Edw.  
*c* *taylori* Butl.

**Lytrosis** Hlst.

- 4993 *unitaria* H.-S.

**Euchlaena** Hbn.

- 4994 *serrata* Dru.  
*concisaria* Wlk.
- 4995 *obtusaria* Hbn.  
*decisaria* Wlk.  
*muzaria* Wlk.  
*incisaria* Wlk.
- 4996 *effecta* Wlk.  
*ab. clementina* Gummph.
- 4997 *johnsonaria* Fitch  
*bilinearia* Pack.  
*a* *minoraria* Hlst.
- 4998 *mollisaria* Hlst.  
*occantaria* Hlst.
- 4999 *amoenaria* Gn.  
*arefactaria* G. & R.
- 5000 *vinulentaria* G. & R.

- 5001 *astylusaria* Wlk.  
*madusaria* Wlk.  
*vinosaria* G. & R.  
*a* *oponearia* Wlk.  
*tiviaria* Wlk.  
*b* *deplanaria* Wlk.

- 5002 *marginata* Minot  
*a* *albertanensis* Swett

- 5003 *pectinaria* D. & S.  
*deductaria* Wlk.

- 5004 *manubiaria* Hlst.

- 5005 *tigrinaria* Gn.  
*propriaria* Wlk.  
*a* *sirenaria* Stkr.  
*ab. abnormalis* Hlst.

- 5006 *irraria* B. & McD.  
‡*majoraria* Pack.

**Xanthotype** Warr.

- 5007 *sospeta* Dru.  
*crocataria* Fabr.  
*citrina* Hbn.  
*caelaria* Hlst.  
*a* *manitobensis* Swett

- 5008 *attenuaria* Swett  
*a* *marylandensis* Swett

- 5009 *rufaria* Swett

- 5010 *urticaria* Swett  
*a* *turbidaria* Swett

- 5011 *barnesi* Swett

**Spodolepis** Hlst.

- 5012 *substriataria* Hlst.  
*a* *danbyi* Hlst.  
*demorsaria* Stkr.

**Stergamataea** Hlst.

- 5013 *inornata* Hlst.
- 5014 *delicata* Hlst.  
*a* *dolliata* Grossb.

**Campaea** Lam.

- 5015 *perlata* Gn.  
*viridoperlata* Pack.

**Gueneria** Pack.

- 5016 *basiaria* Wlk.  
*incoloraria* Wlk.  
*congrua* Wlk.

**Nyctiphanta** Hlst.

- 5017 *laetula* Hlst.

**Apolema** Hlst.

- 5018 *carata* Hlst.

**Anthelia** Hlst.

- 5019 *taylorata* Hlst.  
*angulata* Warr.  
5020 *hyperborea* Hlst.  
5021 *nigroseriata* Pack.  
*fautaria* Hlst.

**Homochlodes** Hlst.

- 5022 *fritillaria* Gn.  
*disconventa* Wlk.  
*lactispargaria* Wlk.  
*immersata* Wlk.

**Apaecasia** Hlst.

- 5023 *detersata* Gn.  
5024 *atropunctata* Pack.  
*fernaldi* Grt.  
*form darlingtoni* Lem.  
5025 *subaequaria* Wlk.  
*defluata* Wlk.  
5026 *extremaria* Wlk.  
*ordinata* Wlk.

**Philedia** Hlst.

- 5027 *punctomacularia* Hlst.

**Priocycla** Gn.

- 5028 *armataria* H.-S.  
5029 *decoloraria* Hlst.  
*jucundaria* Stkr.

**Plagodis** Hbn.

- 5030 *serinaria* H.-S.  
*subprivata* Wlk.  
*floscularia* Grt.  
*form rosaria* Grt.  
5031 *nigrescaria* Hlst.  
*kuetzingi* Grt.  
5032 *keutzingaria* Pack.  
*altruaria* Pears.  
5033 *purpuraria* Pears.  
5034 *approximaria* Dyar  
5035 *intermediaria* B. & McD.  
5036 *fervidaria* H.-S.  
*emargataria* Gn.  
*excavaria* Morr.  
5037 *schuylkillensis* Grossb.  
5038 *alcoolaria* Gn.  
5039 *kempi* Hlst.  
4050 *phlogosaria* Gn.  
5041 *arrogaria* Hlst.

**Anagoga** Hbn.

- 5042 *pulveraria* Linn.  
*form occiduaria* Wlk.  
*plagifasciata* Wlk.  
*californiaria* Pack.

**Hyperetis** Gn.

- 5043 *amicaria* H.-S.  
*insinuaria* Gn.  
*form nyssaria* Gn.  
*form alienaria* H.-S.  
*persinuaria* Gn.

*subsiniuaria* Gn.  
*aesionaria* Wlk.  
form *exsiniuaria* Gn.  
*neonaria* Wlk.  
*laticincta* Wlk.  
*a nepiasaria* Wlk.  
*b mollicularia* Zell.

### **Nematocampa** Gn.

5044 *limbata* Haw.  
*vestitaria* H.-S.  
*resistaria* H.-S.  
*filamentaria* Gn.  
form *expunctaria* Grt.  
ab. *chagnoni* Swett  
*a orfordensis* C. & S.  
5045 *brehmeata* Grossb.

### **Metarranthis** Warr.

5046 *hypochraria* H.-S.  
*refractaria* Gn.  
*mestusata* Wlk.  
*a lateritiaria* Gn.  
*foedaria* Wlk.  
*indeclinata* Wlk.  
*b homuraria* Grt.  
*amethystaria* Stkr.  
5047 *apiciaria* Pack.  
5048 *warneri* Harv.  
5049 *pilosaria* Pack.  
5050 *duaria* Gn.  
*panisaria* Wlk.  
*amyrisaria* Wlk.  
*agreasaria* Wlk.  
*adustaria* Wlk.  
form *hamaria* Gn.  
*a septentrionaria* B. & McD.  
5051 *angularia* B. & McD.  
5052 *obfirmaria* Hbn.  
5053 *antidiscaria* Wlk.  
*lentaria* Hlst.

### **Metanema** Gn.

5054 *inatomaria* Gn.  
5055 *determinata* Wlk.  
*carnaria* Pack.

### **Slossonia** Hlst.

5056 *rubrotincta* Hlst.

### **Selenia** Hbn.

5057 *alciphearia* Wlk.  
*perangulata* Hlst.  
*a gen. aest. ornata* B. & McD.  
5058 *kentaria* G. & R.  
*a gen. aest. glaucata* B. & McD.

### **Ennomos** Tr.

5059 *subsignarius* Hbn.  
*niveosericeatus* Jones

### **Lycimna** Wlk.

5060 *peccataria* B. & McD.

### **Stenaspilates** Pack.

5061 *zalissaria* Wlk.  
5062 *inviolata* Hlst.  
5063 *radiosaria* Hlst.  
5064 *meskaria* Pack.  
*muricolor* Hlst.  
*a albomaculata* Hy. Edw.  
♀ *arizonaria* Hy. Edw.  
5065 *levisaria* Grossb.  
5066 *albidula* Hlst.  
5067 *flavisaria* Grossb.  
5068 *smithi* Grossb.  
5069 *apapinaria* Dyar  
form *metzaria* Dyar

5070 *astapa* Druce  
*egregiata* Pears.

5071 *atricolorata* Hlst.

### **Pero** H.-S.

5072 *honestarius* Wlk.  
*stygiarius* Wlk.  
*dyari* C. & S.

5073 *giganteus* Grossb.  
*a provoensis* C. & S.

5074 *peplarioides* Hlst.  
*a macdunnoughi* C. & S.

5075 *behrensarius* Pack.  
*a splendorata* C. & S.

5076 *modocata* C. & S.  
*vanduzeeata* Wgt.

5077 *occidentalis* Hlst.  
*a blackmorei* C. & S.

5078 *modestus* Grossb.

5079 *grossbecki* Pears.

5080 *morrisonarius* Hy. Edw.

5081 *colorado* Grossb.  
*a packardi* C. & S.  
*b patriciata* C. & S.

5082 *marmoratus* Grossb.  
*barnesi* C. & S.

### **Phengommataea** Hlst.

5083 *edwardsata* Hlst.  
*a berkleyata* Wgt.

5084 *lagunata* C. & S.

5085 *spoliata* Grossb.

5086 *niveostriata* Ckll.  
*gertruda* Hlst.

5087 *dissimilis* Hlst.

5088 *sericeata* B. & McD.

### **Sabulodes** Gn.

5089 *caberata* Gn.  
*arsesaria* Wlk.  
*form aegrotata* Gn.  
*form cottlei* B. & B.

### **Enypia** Hlst.

5090 *venata* Grt.  
*ab. elaborata* C. & S.  
*form eddyi* B. & B.

5091 *perangulata* Hlst.

5092 *griseata* Grossb.

5093 *coolidgi* C. & S.

5094 *moillieti* Blkmre.

5095 *packardata* Tayl.

### **Plataea** H.-S.

5096 *californiaria* H.-S.  
*personaria* Hy. Edw.  
*a pasadenaria* Wgt.

5097 *ursaria* C. & S.

5098 *lessaria* Pears.

5099 *uncanaria* Gn.

5100 *trilineararia* Pack.  
*a dulciaria* Grt.  
*b astrigaria* B. & McD.

5101 *diva* Hlst.

5102 *calcaria* Pears.  
*triangularia* B. & McD.  
*dulcinea* Dyar

### **Philtraea** Hlst.

5103 *elegantaria* Hy. Edw.  
*a paucimacula* B. & McD.

### **Nepytia** Hlst.

5104 *umbrosaria* Pack.  
*a nigrovenaria* Pack.

5105 *regulata* B. & McD.



5106 juabata *C. & S.*

5107 lagunata *C. & S.*

5108 swetti *B. & B.*

5109 canosaria *Wlk.*  
*pulchraria* Minot  
*form piniaria* Pack.  
*form fuscaria* *B. & B.*

5110 phantasmaria *Stkr.*

5111 semiclusaria *Wlk.*  
*fumosaria* *Stkr.*  
*a pellucidaria* Pack.

### **Meris** Hlst.

5112 alticola *Hlst.*

5113 speciosa *Hlst.*

5114 simplicius *B. & McD.*

5115 albocrenulata *Cass.*

### **Somatolophia** Hlst.

5116 haydenata *Pack.*  
*umbripennis* Hlst.

5117 obliterated *Hlst.*

5118 ectrapelaria *Grossb.*

### **Destutia** Grossb.

5119 novata *Grossb.*

5120 oblentaria *Grt.*

5121 sesquilineararia *Grt.*

5122 cavillaria *Hlst.*  
♀ *novellata* Hlst.

5123 rubritincta *C. & S.*  
*form nigripuncta* *C. & S.*

5124 excelsa *Stkr.*  
*a simpliciararia* *Grt.*  
*b olivata* *B. & McD.*  
*ab. cochizeata* *C. & S.*

### **Caripeta** Wlk.

5125 divisata *Wlk.*  
*albopunctata* Morr.

5126 piniata *Pack.*  
*seductaria* *Stkr.*

5127 aequaliaria *Grt.*  
*interalbicans* Warr.

5128 angustiorata *Wlk.*  
*criminosa* Swett

5129 latiorata *Wlk.*

5130 aretaria *Wlk.*  
*subochrearia* *Grt.*

5131 hilumaria *Hlst.*

5132 canidiaria *Stkr.*

5133 ocellaria *Grossb.*

5134 macularia *B. & McD.*

### **Snowia** Neum.

5135 montanaria *Neum.*

### **Ellopia** Tr.

5136 vitraria *Grt.*

5137 jacularia *B. & McD.*

5138 punctata *Hlst.*

5139 phantoma *B. & McD.*

5140 laeta *Hlst.*  
*flavilincaria* *B. & McD.*

5141 hyalinaria *Grossb.*

5142 pellucidaria *G. & R.*

5143 athasaria *Wlk.*  
*siccaria* *Wlk.*  
*seminudata* *Wlk.*  
*aequaliaria* *Wlk.*  
*bibularia* *G. & R.*

5144 endropiaria *G. & R.*  
*fatuaria* *Stkr.*

5145 quercivoraria Gn.  
    *aeliaria* Wlk.  
    *trilinearia* Pack.  
    *textrinaria* G. & R.  
    ab. ♀ *incongruaria* Hlst.

5146 fiscellaria Gn.  
    *form* *flagitiaria* Gn.  
    *form* *johnsoni* Swett  
    *form* *peccataria* Swett  
    *a* *lugubrosa* Hlst.

5147 somniaria Hlst.

5148 turbataria B. & McD.

5149 fervidaria Hbn.

5150 pultaria Gn.  
    *scitata* Wlk.  
    ♀ *invexata* Wlk.

5151 brunneolineata Hlst.

### Cingilia Wlk.

5152 catenaria Dru.  
    *devinctaria* Gn.  
    *humeralis* Wlk.  
    ab. *immacularia* Swett  
    *a* *rubiferaria* Swett

### Lychnosea Grt.

5153 helveolaria Hlst.  
    *aulularia* Grt.  
    ♀ *runcinaria* Stkr.

5154 intermicata Wlk.  
    *pervaria* Pack.  
    *form* *interminaria* Grt.

### Melemaea Hlst.

5155 magdalena Hlst.

5156 virgata Tayl.

### Neoterpes Hlst.

5157 ephelidaria Hlst.  
    *form* *kunzei* Hlst.

5158 trianguliferata Pack.  
    *notataria* Hlst.  
    *a* *costinotata* Warr.

5159 edwardsata Pack.

5160 graefiaria Hlst.

### Sicya Gn.

5161 macularia Harr.  
    *sublimaria* Gn.  
    *truncataria* Gn.  
    *calipusaria* Wlk.  
    *faustinaria* Stkr.  
    *form* *solfataria* Gn.  
    *a* *agyllaria* Wlk.  
    *b* *crocearia* Pack.  
    *c* *lewisii* Swett  
    *d* *laetula* B. & McD.  
    *e* *subviridis* C. & S.  
    *f* *cruzensis* Dyar

5162 pergilvaria B. & McD.

5163 snoviaria Hlst.

5164 morsicaria Hlst.

5165 olivata B. & McD.

### Epiplatymetra Grt.

5166 coloradaria G. & R.

5167 lentifluata B. & McD.

5168 grotalaria Pack.  
    ♀ *vidularia* Grt.  
    *angularia* Grossb.

### Himera Dup.

5169 pennaria L.

### Deuteronomos Prout

5170 magnarius Gn.  
    *lutarius* Wlk.  
    *a* *ochreatus* Hlst.

### Pherne Hlst.

5171 placeraria Gn.  
    *mcllitularia* Hlst.

- 5172 *parallelia* Pack.  
 5173 *sperryi* McD.  
 5174 *subpunctata* Hlst.  
*a vernalaria* Wgt.

### Apicia Gn.

- 5175 *falcata* Pack.  
 5176 *argillaria* Hlst.  
 5177 *galbanaria* Hlst.  
 5178 *detractaria* B. & McD.  
 5179 *lutzi* Wgt.  
 5180 *fundaria* Gn.  
     ♀ *juncturaria* Gn.  
     *effascinaria* Hlst.  
     *subflavaria* Pears.  
 5181 *distycharia* Gn.  
 5182 *geniculata* Hlst.  
 5183 *subcineraria* Grossb.  
 5184 *confusaria* Hbn.  
     *remissaria* Gn.  
     *imbraria* Gn.  
     *superaria* Gn.  
     *majoraria* Gn.  
     *ineffusaria* Gn.  
     *floridaria* Gn.  
     *phasianaria* Gn.  
     *interlinearia* Gn.  
     *pandaria* Wlk.  
     *form metrocamparia* Gn.  
     *ab. subochrearia* Hlst.

### Syssaura Hbn.

- 5185 *hamulata* Gn.  
     *perizomaria* Hlst.  
 5186 *olyzonaria* Wlk.  
     *syzygiaria* Hlst.  
 5187 *puber* G. & R.  
     ♀ *varus* G. & R.  
     *form* ♂ *sesquilinea* Grt.  
     *form* ♀ *aquosus* G. & R.  
     *juniperaria* Pack.

### Synaxis Hlst.

- 5188 *fuscata* Hlst.  
 5189 *jubararia* Hlst.  
     *a sericeata* B. & McD.  
 5190 *pallulata* Hlst.  
 5191 *cervinaria* Pack.  
     ♀ *aurantiacaria* Pack.  
 5192 *triangulata* B. & McD.  
 5193 *formosa* Hlst.  
 5194 *barnesi* Hlst.  
 5195 *hirsutaria* B. & McD.  
 5196 *brunneilinearia* Grossb.

### Tetracis Gn.

- 5197 *crocallata* Gn.  
     *a aspilatata* Gn.  
 5198 *lorata* Grt.

### Abbottana Hlst.

- 5199 *clemataria* A. & S.  
     *transducens* Wlk.  
     *transferens* Wlk.  
     *transfingens* Wlk.

### Antepione Pack.

- 5200 *arcasaria* Wlk.  
     *depointanata* Grt.  
     *sulphuraria* Pack.  
     *form vern. furciferata*  
     Pack.  
 5201 *indiscretata* Hy. Edw.  
     *vanusaria* Stkr.  
 5202 *imitata* Hy. Edw.  
     *costinotata* Tayl.  
 5203 *constans* Hlst.  
 5204 *ochreata* Hlst.  
 5205 *arizonata* Tayl.  
     *dyari* Grossb.  
     *form ligata* Grossb.

**Prochoerodes** Grt.

- 5206 *truxaliata* Gn.  
 5207 *amplicineraria* Pears.  
 5208 *accentuata* B. & McD.  
 5209 *nonangulata* Stkr.  
 5210 *forficaria* Gn.  
     *nubilata* Pack.  
     *a catenulata* Grt.  
     *anfractata* Hlst.  
 5211 *transversata* Dru.  
     *goniata* Gn.  
     *contingens* Wlk.  
     *form transposita* Wlk.  
     *a incurvata* Gn.  
     *form transvertens* Wlk.  
     *transmutans* Wlk.  
 5212 *politia* Cram.  
     *floridata* Grt.

**Microgonia** H.-S.

- 5213 *zonulata* Hlst.  
 5214 *vesulia* Cram.

**Pityeja** Wlk.

- 5215 *picta* Schaus

**Palyas** Gn.

- 5216 *auriferaria* Hlst.

**Phrygonis** Hbn.

- 5217 *argentata* Dru.  
     *argentistriata* Stkr.  
     *cerussaria* Grt.  
     *abrussata* Grt.

**Melanchroia** Hbn.

- 5218 *regnatix* Grt.  
 5219 *chephise* Cram.  
 5220 *geometroides* Wlk.  
     *mors* Lucas

**Sphacelodes** Gn.

- 5221 *vulneraria* Hbn.  
     *floridensis* Holl.

**Superfamily URANIOIDEA****EPIPLEMIDAE****Philagraula** Hlst.

- 5222 *slossoniae* Hlst.

**Callizzia** Pack.

- 5223 *amorata* Pack.  
 5224 *certiorata* Pears.

**Calledapteryx** Grt.

- 5225 *dryopterata* Grt.  
     *erosiata* Pack.

**Schidax** Hbn.

- 5226 *coronaria* Stkr.

**LACOSOMIDAE****Lacosoma** Grt.

- 5227 *chiridota* Grt.  
 5228 *arizonicum* Dyar

**Cicinnus** Blanch.

- 5229 *melsheimeri* Harr.  
     *egenaria* Wlk.

# INDEX

	PAGE		PAGE
aaroni <i>Skin.</i>	628	accurata <i>Hy. Edw.</i>	1869
abacta <i>Hlst.</i>	4467	acema <i>Druce</i>	2827, 1
<b>Abagrotis</b> .....	<b>67</b>	acera <i>Sm.</i>	2340
abalas <i>Sm.</i>	2615	acerba <i>Hy. Edw.</i>	3209
abalienalis <i>Wlk.</i>	3691	acericola <i>Gn.</i>	1148
abar <i>Stkr.</i>	1366	<b>Acerra</b> .....	<b>75</b>
abbea <i>Sm.</i>	1569	acesias <i>Feld.</i>	2931
abbotii <i>Edw.</i>	22	<b>Achaea</b> .....	<b>118</b>
<b>Abbottana</b> .....	<b>173</b>	achaea <i>G. &amp; R.</i>	1039
abbottii <i>Swains.</i>	781	<b>Achalarus</b> .....	<b>30</b>
abbreviata <i>Wlk.</i>	4781	achatina <i>A. &amp; S.</i>	3951
abbreviatella <i>Grt.</i>	3380	achatinalis <i>Zell.</i>	3693
abdominalis <i>Grossb.</i>	4825	achatinata <i>Hbn.</i>	4403
abdominalis <i>Grt.</i> ( <i>Acontia</i> )	3204	<b>Achatodes</b> .....	<b>97</b>
abdominalis <i>Grt.</i> ( <i>Pygarcia</i> )	1007	achemon <i>Dru.</i>	773
abdominaria <i>B. &amp; McD.</i>	4032	<b>Acherdoa</b> ..	<b>102</b>
aberrans <i>McD.</i>	1255	acheronta <i>Fabr.</i>	332
aberrata <i>Hy. Edw.</i>	4992	<b>Acherontiinae</b> .....	<b>36</b>
abjecta <i>Gn.</i>	2375	<b>Achlyodes</b> .....	<b>31</b>
abjectarius <i>Hlst.</i>	4812	achor <i>Stkr.</i>	1301
abjuralis <i>Wlk.</i>	3704	achsha <i>Dyar</i>	1925
ablata <i>Hlst.</i>	4585	<b>Achytonix</b> ..	<b>92</b>
ablunaris <i>Gn.</i>	3417	<b>Acidalia</b> ..	<b>143</b>
abnorma <i>Wgt.</i>	247	acidaliata <i>Pack.</i>	4537
abnormalis <i>Hlst.</i>	5005	<b>Acidaliinae</b> .....	<b>142</b>
abnormis <i>Sm.</i>	1287	<b>Acidaliodes</b> .....	<b>107</b>
abortivaria <i>H.-S.</i>	4234	acis <i>Dru.</i>	362
abrasa <i>Gn.</i>	4004	acla <i>Benj.</i>	1205
abrasaria <i>H.-S.</i>	4530	acmon <i>West. &amp; Hew.</i>	459
abrasoides <i>B. &amp; B.</i>	4004	aconita <i>Ploetz.</i>	522
abraxaria <i>Wlk.</i>	4946	<b>Acontia</b> .....	<b>111</b>
<b>Abrostola</b> .....	<b>114</b>	<b>Acontiinae</b> ..	<b>107</b>
abrostolella <i>Wlk.</i>	3228	acontioides <i>Gn.</i>	3553
abrostoloides <i>Gn.</i>	3230	<b>Acopa</b> ..	<b>96</b>
abrota <i>Druce</i>	3276	acornis <i>Sm.</i>	1298
abrupta <i>B. &amp; McD.</i>	3569	acraea <i>Benj.</i>	1530
abrupta <i>Grt.</i>	1140	acrea <i>Dru.</i>	1070
abruptata <i>Wlk.</i>	4686	<b>Acronicta</b> .....	<b>55</b>
abrussata <i>Grt.</i>	5217	<b>Acronictinae</b> .....	<b>55</b>
abscondens <i>Oberth.</i>	1086	acronyctoides <i>Wlk.</i>	1125
abseuzalis <i>Wlk.</i>	3236	<b>Acsala</b> .....	<b>49</b>
absida <i>Harv.</i>	1460	acta <i>Sm.</i>	2315
absorptalis <i>Wlk.</i>	3773	<b>Actebia</b> .....	<b>63</b>
acadia <i>B. &amp; B.</i>	2266	<b>Actias</b> .....	<b>42</b>
acadica <i>Edw.</i> ( <i>Pieris</i> )	83	actona <i>Sm.</i>	2592
acadica <i>Edw.</i> ( <i>Strymon</i> )	381	actuata <i>Pears.</i>	4577
acadiensis <i>Beth.</i>	1575	actura <i>Sm.</i>	2167
acanootus <i>Scud.</i>	641	acuna <i>Barnes</i> ( <i>Isogona</i> )	3645
<b>Acanthophora</b> .....	<b>167</b>	acuna <i>Barnes</i> ( <i>Oxycnemis</i> )	2753
acarnea <i>Sm.</i>	1404	acuta <i>Sm.</i>	3162
<b>Acasis</b> .....	<b>145</b>	acuta <i>Wlk.</i>	3436
acastus <i>Edw.</i>	240	acutalis <i>Wlk.</i>	3639
acauda <i>Oberth.</i>	1	acutangula <i>Hamp.</i>	3232
accentuata <i>B. &amp; McD.</i>	5208	acutangula <i>Sm.</i>	1924
accepta <i>Hy. Edw.</i>	3141	acutaria <i>H.-S.</i>	3460
accessa <i>Sm.</i>	2969	acutermana <i>Sm.</i>	1710
accessaria <i>Hbn.</i>	4642	acutifrons <i>Sm.</i>	1341
accius <i>A. &amp; S.</i>	653	acutilinea <i>Grt.</i>	2979
acclivis <i>Morr.</i>	1395	acutipennis <i>Grt.</i>	1735

	PAGE		PAGE
<i>acutipennis</i> <i>Hlst.</i>	4374	<i>aequilinea</i> <i>Sm.</i>	2453
<i>acutissima</i> <i>Grt.</i>	2268	<i>aerata</i> <i>Fabr.</i>	4070
<i>adapa</i> <i>Strand</i>	3285	<i>aerata</i> <i>Lyman</i>	2523
<i>addenda</i> <i>B. &amp; B.</i>	1631	<i>aerea</i> <i>Hbn.</i>	3296
<i>addenda</i> <i>Sm.</i>	1925	<i>aereofuscus</i> <i>Gund.</i>	500
<i>addendaria</i> <i>Grossb.</i>	4910	<i>aereoides</i> <i>Grt.</i>	3295
<b>Adelocephala</b> .....	43	<i>aeria</i> <i>Grt.</i>	3086
<b>Adelphagrotis</b> .....	66	<i>aeruginosa</i> <i>Gn.</i>	3480
<i>aden</i> <i>Stkr.</i>	2950	<i>aesculapius</i> <i>Fabr.</i>	614
<i>adenostomatis</i> <i>Hy. Edw.</i>	391	<i>aesionaria</i> <i>Wlk.</i>	5043
<i>adequata</i> <i>Pears.</i>	4357	<i>aestiva</i> <i>Edw.</i> (Phyciodes)	264
<i>adiante</i> <i>Bdv.</i>	190	<i>aestiva</i> <i>Edw.</i> (Phyciodes)	272
<i>adaiste</i> <i>Behr</i>	190	<i>aestiva</i> <i>Edw.</i> (Pieris)	83
<i>adipel</i> <i>Benj.</i>	2255	<i>aestivus</i> <i>Verity</i>	86
<b>Adita</b> .....	81	<i>aethalodaria</i> <i>Dyar</i>	4932
<i>adjuncta</i> <i>Bdv.</i>	1691	<b>Aethalodes</b> .....	165
<i>adjuta</i> <i>Grt.</i>	1989	<b>Aethaloida</b> .....	165
<i>adjutrix</i> <i>Scud.</i>	278	<b>Aethaloptera</b> .....	165
<b>Admetovis</b> .....	69	<b>Aethalura</b> .....	165
<i>admiralis</i> <i>Retz.</i>	299	<i>aetharia</i> <i>B. &amp; McD.</i>	2914
<i>admiranda</i> <i>McD.</i>	4424	<i>aetheria</i> <i>Grt.</i>	3098
<i>adnata</i> <i>Bdv.</i>	1063	<i>aethra</i> <i>Stkr.</i>	770
<i>adnixa</i> <i>Grt.</i>	2401	<i>aetna</i> <i>Scud.</i>	621
<i>adonea</i> <i>Grt.</i>	1992	<i>affiliata</i> <i>Pears.</i>	4438
<i>adonis</i> <i>B. &amp; McD.</i>	4675	<i>affinata</i> <i>Pears.</i>	4284
<b>Adopaea</b> .....	32	<i>affinis</i> <i>Edw.</i>	415
<i>adoptitna</i> <i>B. &amp; B.</i>	2001	<i>affinis</i> <i>Goeze</i>	693
<i>adoptiva</i> <i>Grt.</i>	3375	<i>affinis</i> <i>Grt.</i>	990
<i>adornata</i> <i>Prout</i>	4149	<i>affinis</i> <i>Roths.</i>	695
<i>adornata</i> <i>Tayl.</i>	4332	<i>affinis</i> <i>West.</i>	3316
<i>adriana</i> <i>Hy. Edw.</i>	3395	<i>affirmaria</i> <i>Wlk.</i>	4244
<i>adulta</i> <i>Gn.</i>	2295	<i>afflicta</i> <i>Grt.</i>	1198
<i>adumbrata</i> <i>Behr</i>	3578	<i>affurata</i> <i>Hamp.</i>	1891
<i>adusta</i> <i>B. &amp; McD.</i>	1368	<b>Afilia</b> .....	134
<i>adusta</i> <i>Sm.</i>	2753	<b>Afotella</b> .....	98
<i>adustaria</i> <i>Wlk.</i>	5050	<i>afra</i> <i>Edw.</i>	473
<i>advena</i> <i>Ellsw.</i>	325	<i>afranius</i> <i>Lint.</i>	548
<i>advena</i> <i>Grt.</i>	2747	<b>Afrida</b> .....	46
<i>advena</i> <i>Pack.</i>	800	<b>Agapema</b> .....	42
<i>adventaria</i> <i>Pears.</i>	4638	<i>agarista</i> <i>Cram.</i>	3525
<i>adversa</i> <i>Grt.</i>	3433	<b>Agaristidae</b> .....	53
<i>aedon</i> <i>Grt.</i>	2602	<i>agarithe</i> <i>Bdv.</i>	60
<i>aegaria</i> <i>Stkr.</i>	4764	<i>agassizi</i> <i>Swett</i>	4496
<i>aegrotata</i> <i>Gn.</i>	5089	<b>Agassizia</b> .....	128
<i>aegrotata</i> <i>Hy. Edw.</i>	3558	<i>agassizii</i> <i>Pack.</i>	980
<i>ae_haja</i> <i>Behr</i>	453	<i>agatha</i> <i>Beut.</i>	3346
<i>aeliaria</i> <i>Wlk.</i>	5145	<i>agelia</i> <i>Dru.</i>	962
<b>Aellopos</b> .....	39	<i>agema</i> <i>Stkr.</i>	1249
<i>aemilea</i> <i>Skin.</i>	507	<b>Ageronia</b> .....	21
<b>Aemilia</b> .....	47	<i>aggressa</i> <i>Sm.</i>	2319
<i>aemula</i> <i>Hbn.</i>	3735	<i>agilaria</i> <i>Druce</i>	3648
<i>aemularia</i> <i>B. &amp; McD.</i>	4069	<i>agilis</i> <i>Grt.</i>	1426
<i>aemulata</i> <i>Hlst.</i>	4141	<i>agna</i> <i>Druce</i>	3515
<i>aemulataria</i> <i>Wlk.</i>	4665	<i>agnata</i> <i>Sm.</i>	1720
<i>aeneipennis</i> <i>Grt.</i>	1431	<i>agnesata</i> <i>Tayl.</i>	4358
<i>aenus</i> <i>Edw.</i>	656	<i>agravens</i> <i>B. &amp; McD.</i>	1928
<i>aeolia</i> <i>Druce</i>	3647	<i>agreasaria</i> <i>Wlk.</i>	5050
<i>aequaeva</i> <i>Benj.</i>	1535	<i>agrestaria</i> <i>Grossb.</i>	4940
<i>aequaliaria</i> <i>Grt.</i>	5127	<i>agrestis</i> <i>Grt.</i>	1387
<i>aequaliaria</i> <i>Wlk.</i>	5143	<i>agricola</i> <i>Bdv.</i>	606
<i>aequalis</i> <i>Harv.</i>	1230	<i>agricola</i> <i>G. &amp; R.</i>	3431
<i>aequiferaria</i> <i>Wlk.</i>	4669	<b>Agriopodes</b> .....	93

	PAGE
agrippina <i>Stkr.</i> 3328	
<b>Agroperina</b> .....	87
agrotiformis <i>Grt.</i> 1864	
<b>Agrotimorpha</b> .....	65
agrotina <i>Gn.</i> 2644	
<b>Agrotinae</b> .....	57
agrotipennis <i>Harv.</i> 3552	
<b>Agrotiphila</b> .....	57
<b>Agrotis</b> .....	62
<b>Agrotisia</b> .....	93
agrotoides <i>Wlk.</i> 3552	
agua <i>Barnes</i> 2040	
<b>Agylla</b> .....	45
agyllaria <i>Wlk.</i> 5161	
ahaton <i>Harr.</i> 611	
aholah <i>Stkr.</i> 3407	
aholibah <i>Stkr.</i> 3341	
ahwashtee <i>Fox</i> 300	
aidea <i>Guer.</i> 335	
<b>Airamia</b> .....	111
ajax <i>L.</i> ( <i>Papilio</i> ) 4	
ajax <i>L.</i> ( <i>Papilio</i> ) 15	
ajax <i>L.</i> ( <i>Papilio</i> ) 22	
akalus <i>Stkr.</i> 1843	
aklavicensis <i>Benj.</i> 1554	
<b>Alabama</b> .....	125
alabamae <i>Grt.</i> ( <i>Anicla</i> ) 1481	
alabamae <i>Grt.</i> ( <i>Catocala</i> ) 3403	
alabamae <i>Lind.</i> 638	
alabastaria <i>Hlst.</i> 4149	
alameda <i>Sm.</i> 2441	
alamosa <i>Barnes</i> 1867	
alascensis <i>Pack.</i> 3999	
alascensis <i>Stretch</i> 1062	
alaskae <i>B.-H.</i> 52	
alaskae <i>C. &amp; S.</i> 4516	
alaskae <i>Grt.</i> 1534	
alaskae <i>Hlst.</i> 4576	
alaskensis <i>B. &amp; B.</i> 4020	
alaskensis <i>Barnes</i> 2258	
alaskensis <i>Holl.</i> ( <i>Brenthis</i> ) 207	
alaskensis <i>Holl.</i> ( <i>Erebria</i> ) 149	
alaskensis <i>Holl.</i> ( <i>Oeneis</i> ) 130	
alaskensis <i>Lehm.</i> 211	
alata <i>Sm.</i> 3182	
alb <i>Stkr.</i> 327	
alba <i>B. &amp; B.</i> 2726	
alba <i>B. &amp; McD.</i> 2701	
alba <i>Cherm.</i> 42	
alba <i>Edw.</i> 523	
alba <i>Grt.</i> 848	
alba <i>Harv.</i> 1462	
alba <i>Stkr.</i> ( <i>Colias</i> ) 41	
alba <i>Stkr.</i> ( <i>Colias</i> ) 42	
alba <i>Stkr.</i> ( <i>Colias</i> ) 47	
alba <i>Stkr.</i> ( <i>Eurema</i> ) 72	
albaclaudia <i>Field</i> 159	
albasfascia <i>Sm.</i> 2997	
albalis <i>Grt.</i> 2592	
albanus <i>F. &amp; F.</i> 18	
albaria <i>Grt.</i> 4065	
albarithe <i>Brown</i> 60	

	PAGE
albarufa <i>Grt.</i> 1164	
albata <i>C. &amp; S.</i> 4835	
albata <i>Gn.</i> 4017	
albata <i>Pack.</i> 952	
albavena <i>Ottol.</i> 2830	
albavitta <i>Ottol.</i> 3293	
albequina <i>Holl.</i> 200	
alberta <i>B. &amp; B.</i> 1760	
alberta <i>E. &amp; E.</i> 128	
alberta <i>Edw.</i> 214	
alberta <i>Sm.</i> 2361	
alberta <i>Tayl.</i> 4336	
albertae <i>Dyar</i> 1024	
albertae <i>McD.</i> 2269	
albertae <i>Strand</i> ( <i>Lithomoia</i> ) 2216	
albertae <i>Strand</i> ( <i>Septis</i> ) 2359	
albertanensis <i>Swett</i> 5002	
albertensis <i>McD.</i> 1777	
albertina <i>Hamp.</i> 2430	
albescens <i>B. &amp; McD.</i> 2426	
albescens <i>Cass.</i> 4109	
albescens <i>Field</i> 111	
albescens <i>Hlst.</i> 4901	
albescens <i>Ploetz</i> 521	
albescens <i>Tepper</i> 720	
albiapicata <i>Grossb.</i> 4436	
albicans <i>Wlk.</i> 971	
albicapitata <i>Pack.</i> 4366	
albiciliatus <i>Sm.</i> 3096	
albicilla <i>H.-S.</i> 478	
albicinerea <i>Sm.</i> 2016	
albicollis <i>Oberth.</i> 1086	
albicoma <i>Stkr.</i> 3938	
albicosta <i>Hbn.</i> 3859	
albicosta <i>Sm.</i> 1400	
albicosta <i>Wlk.</i> 994	
albida <i>B. &amp; McD.</i> 4448	
albida <i>Beut.</i> 3357	
albida <i>C. &amp; S.</i> 4256	
albida <i>Cherm.</i> 42	
albida <i>Sm.</i> 2017	
albida <i>Stretch</i> 1071	
albida <i>Wlk.</i> 952	
albidaria <i>C. &amp; S.</i> 4833	
albidentina <i>Wlk.</i> 2928	
albidior <i>B. &amp; McD.</i> 1902	
albidior <i>Strand</i> 2210	
albidula <i>Gn.</i> 3119	
albidula <i>Hlst.</i> ( <i>Stenaspilates</i> ) 5066	
albidula <i>Hlst.</i> ( <i>Sterrho</i> ) 4190	
albifascia <i>French</i> 1063	
albifasciata <i>Hamp.</i> 2071	
albifasciata <i>Pack.</i> 4467	
albifera <i>Wlk.</i> 4597	
albifrons <i>A. &amp; S.</i> 3859	
albifusa <i>Wlk.</i> 1633	
albifusata <i>Wlk.</i> 4805	
albigenaria <i>Wlk.</i> 4915	
albigera <i>Gn.</i> 2625	
albigrisata <i>Pears.</i> 4312	
albilinea <i>Hbn.</i> 1962	
albilineata <i>Cass.</i> 4050	

PAGE	PAGE
albilunata <i>Sm.</i> 2464	
albimacula <i>B. &amp; McD.</i> 2641	
albimargo <i>B. &amp; McD.</i> 3186	
albimontana <i>Avin.</i> 256	
albina <i>Grt.</i> 2350	
albina <i>Stkr.</i> 3556	
albinic <i>Skin.</i> 42	
albinuda <i>Sm.</i> 1762	
albiocula <i>B. &amp; McD.</i> 3192	
albipennis <i>Grt.</i> 1354	
albiplaga <i>Aaron</i> 252	
albiplaga <i>Wik.</i> 3907	
albipuncta <i>B. &amp; B.</i> 2875	
albipuncta <i>B. &amp; McD.</i> 2569	
albipuncta <i>Sm.</i> 2613	
albipunctata <i>Haw.</i> 4279	
albiradiata <i>Gund.</i> 230	
albiserpentata <i>Pears.</i> 4139	
albiserrata <i>Sm.</i> 2270	
albisignalis <i>Zell.</i> 3698	
albisinuata <i>Sm.</i> 3809	
albistrigata <i>B. &amp; McD.</i> 1013	
albitermen <i>B. &amp; McD.</i> 3169	
albo centrata <i>Br. &amp; Eis.</i> 26	
alboceptata <i>Dyar</i> 4847	
albo ciliatus <i>Mab.</i> 498	
albo cincta <i>Holl.</i> 689	
albo costaliata <i>Pack.</i> 3074	
albo costata <i>Druce</i> 3075	
albo crenulata <i>Cass.</i> 5115	
albo decorata <i>Blkmre.</i> 4574	
albo fascia <i>Hy. Edw.</i> 3939	
albo fasciata <i>Beth.</i> 3484	
albo fasciata <i>Grt.</i> 4236	
albo fasciata <i>Newc.</i> 321	
albo fasciatus <i>Hew.</i> 490	
albo gilvaria <i>Morr.</i> 4597	
albo guttata <i>Grt.</i> 1751	
albo labes <i>Grt.</i> 2619	
albo lineata <i>G. &amp; R.</i> 854	
albo lineata <i>Pack.</i> ( <i>Diactinia</i> ) 4410	
albo lineata <i>Pack.</i> ( <i>Synchlora</i> ) 4070	
albo macula <i>Butl.</i> 3342	
albo macularia <i>Hy. Edw.</i> 5064	
albo maculata <i>Stoll.</i> 1112	
albo marginata <i>Cass.</i> 3335	
albo plagiata <i>Sm.</i> 2846	
albo punctata <i>Morr.</i> 5125	
albo punctata <i>Tepper</i> 3706	
albo punctella <i>Wik.</i> 3463	
albo sigma <i>Fitch</i> 3827	
albo signata <i>Pack.</i> 4572	
albo squamulata <i>Strand</i> 3481	
albo stigma <i>Ckll.</i> 3620	
albo suffusa <i>McD.</i> 1125	
albo variegata <i>Strand</i> 2647	
albo vittata <i>Gn.</i> 4235	
albo vittata <i>Grt.</i> 521	
albrighti <i>Gund.</i> 186	
alcaeus <i>Hew</i> 492	
alcandola <i>Sm.</i> 1582	
alcandra <i>Druce</i> 2771	
alce <i>Edw.</i> 446	
alcesta <i>Sm.</i> 1259	
alcestis <i>Edw.</i> ( <i>Argynnis</i> ) 167	
alcestis <i>Edw.</i> ( <i>Strymon</i> ) 378	
alcidamas <i>Cram.</i> 15	
alcina <i>Skin.</i> 610	
alcionea <i>Cram.</i> 156	
alciphearia <i>Wik.</i> 5057	
alcoolaria <i>Gn.</i> 5038	
aleada <i>Sm.</i> 2000	
alena <i>B. &amp; B.</i> 223	
alensa <i>Sm.</i> 2994	
<b>Aleptina</b> ..... 109	
<b>Aleptinoides</b> .. 97	
aleptivoides <i>B. &amp; McD.</i> 3138	
alessandra <i>Sm.</i> 3197	
alethe <i>N. &amp; D.</i> 3828	
aleucis <i>Harv.</i> 2962	
alexandra <i>Edw.</i> 47	
alfarata <i>Stkr.</i> 2036	
alfaratta <i>Holl.</i> 624	
alfkeni <i>Grt.</i> 1851	
algens <i>Grt.</i> 2207	
algidata <i>Moesch.</i> 4523	
algula <i>Sm.</i> 1925	
alia <i>Auct.</i> 1943	
alia <i>Gn.</i> 2353	
aliaga <i>Barnes</i> 2772	
alias <i>Ottol.</i> 3257	
aliaska <i>Scud.</i> 9	
aliceata <i>Cass.</i> 4700	
alicia <i>Edw.</i> 327	
alienaria <i>H.-S.</i> 5043	
alinda <i>Dru.</i> 819	
aliko <i>Stkr.</i> 1300	
allecto <i>Sm.</i> 2424	
alleghe niensis <i>Holl.</i> 916	
alleni <i>Grt.</i> 3578	
<b>Allotria</b> ..... 118	
allusa <i>Hlst.</i> 3350	
alma <i>Stkr.</i> 250	
<b>Almodes</b> ..... 140	
alni <i>Hj. Edw.</i> 980	
alope <i>Dru.</i> 747	
alope <i>Fabr.</i> 117	
alpenata <i>Cass.</i> 4889	
alpha <i>B. &amp; B.</i> 2654	
alpheus <i>Edw.</i> 528	
alpica <i>Benj.</i> 3918	
alpina <i>Benj.</i> 3886	
alpina <i>Clark</i> 744	
alpina <i>Quens.</i> 1097	
alpinata <i>Cass.</i> ( <i>Glena</i> ) 4889	
alpinata <i>Cass.</i> ( <i>Prorella</i> ) 4309	
alpinata <i>Cass.</i> ( <i>Zenophleps</i> ) 4532	
alpinata <i>Pack.</i> 4213	
<b>Alsophila</b> ..... 140	
alta <i>B. &amp; B.</i> 1640	
alta <i>Ottol.</i> 3256	
altaurus <i>Dyar</i> 26	
altera <i>Hamp.</i> 3255	
altera <i>Ottol.</i> 3259	



<i>altera</i> Sm. 3156		<i>amica</i> Harr. 2351	
<i>alterana</i> Strand 3255		<i>amica</i> Hbn. 3412	
<i>alterna</i> Stkr. 3265		<i>amicaria</i> H.-S. 5043	
<i>alternans</i> Wlk. 1917		<i>amicetus</i> Scud. 434	
<i>alternaria</i> Grt. 4655		<i>amicora</i> Sm. 1153	
<i>alternata</i> Grt. 1601		<i>amicula</i> Hy. Edw. 2885	
<i>alternata</i> G. & R. 663		<i>amisus</i> Hew. 487	
<i>alternata</i> Mull. 4551		<i>amitaria</i> Gn. 4802	
<i>alternata</i> Wlk. 4535		<b>Ammalo</b> ..... 48	
<i>alternatella</i> Strand 1601		<i>ammiralis</i> Hem. 212	
<i>alticola</i> B. & McD. 202		<i>ammonata</i> McD. 4327	
<i>alticola</i> Hlst. 5112		<i>ammoni</i> Behrens 16	
<i>alticola</i> Sm. (Crymodes) 2376		<i>amoenaria</i> Gn. 4999	
<i>alticola</i> Sm. (Euxoa) 1274		<b>Amolita</b> ..... 97	
<i>alticola</i> Wlk. 3244		<i>amorata</i> Barnes 2691	
<i>alticolata</i> B. & McD. 4512		<i>amorata</i> Hlst. 4515	
<i>altruaria</i> Pears. 5032		<i>amorata</i> Pack. 5223	
<i>altua</i> Sm. 1745		<i>amorphae</i> Hy. Edw. 54	
<i>altura</i> Barnes 2775		<b>Ampeloeca</b> ..... 40	
<i>alunata</i> Skin. & Aar. 4		<i>ampelophaga</i> Wlk. 772	
<i>alurina</i> Sm. 1941		<i>ampelos</i> Edw. 110	
<i>alutalis</i> Grt. 3783		<b>Amphidasis</b> ..... 166	
<b>Alypia</b> ..... 54		<i>amphidusa</i> Bdv. 41	
<b>Alypiodes</b> ..... 54		<b>Amphion</b> ..... 40	
<i>amabilis</i> B. & McD. 1806		<b>Amphipyra</b> ..... 93	
<i>amada</i> Barnes 3613		<b>Amphipyrinae</b> ..... 86	
<i>amadis</i> H.-S. 612		<i>amphipyroides</i> Gn. 3524	
<i>amanda</i> B. & L. 3904		<i>ampla</i> Grt. 3820	
<i>amanda</i> Sm. 2224		<i>ampla</i> Wlk. 3265	
<i>amaryllis</i> Fabr. 87		<i>amplaria</i> Wlk. 4951	
<i>amaryllis</i> Sm. 2896		<i>ampliata</i> Men. 4	
<i>amasia</i> A. & S. 3411		<i>amplicineraria</i> Pears. 5207	
<b>Amatidae</b> ..... 44		<i>amplissima</i> Wlk. 3422	
<i>amatrix</i> Hbn. 3374		<i>amplus</i> Hy. Edw. 2876	
<i>amaturaria</i> Wlk. 4205		<i>amputatrix</i> Fitch 2351	
<i>ambigua</i> Stkr. 963		<i>amygdalina</i> Harv. 1971	
<i>ambigualis</i> Wlk. 3805		<i>anymone</i> Men. 282	
<i>ambisimilis</i> Dyar 3993		<b>Amyna</b> ..... 109	
<b>Amblyscirtes</b> ..... 35		<i>amyntas</i> Fabr. 481	
<i>amelaina</i> Dyar 1068		<i>amyntor</i> Hbn. 706	
<i>ameliata</i> Swett 4496		<i>amyntula</i> Bdv. 448	
<i>amella</i> Gn. 3466		<i>amyrisaria</i> Wlk. 5050	
<i>americalis</i> Gn. 3734		<b>Anacamptodes</b> ..... 164	
<i>americana</i> Fabr. 3989		<i>anacosta</i> Sm. 1232	
<i>americana</i> Harr. (Acronicta) 1148		<b>Anaea</b> ..... 22	
<i>americana</i> Harr. (Arctia) 1098		<i>anaea</i> Druce 3078	
<i>americana</i> Harr. (Epicnaptera) 3999		<b>Anagoga</b> ..... 168	
<i>americana</i> Harr. (Ichthyura) 3825		<i>ananius</i> Ploetz 508	
<i>americana</i> Harr. (Lycaena) 435		<b>Anaplectoides</b> ..... 66	
<i>americana</i> Harv. 3848		<i>anargyrea</i> Dyar 2504	
<i>americana</i> H.-S. 4019		<b>Anarta</b> ..... 72	
<i>americana</i> Sm. 1899		<b>Anartia</b> ..... 21	
<i>americana</i> Speyer 2459		<i>anartoides</i> Strand 2918	
<i>americana</i> Strand 210		<i>anastomosaria</i> Grossb. 4893	
<i>americanus</i> B.-H. 25		<i>anataria</i> Swett 4759	
<i>americus</i> Koll. 4		<b>Anathix</b> ..... 86	
<i>amestris</i> Stkr. 3383		<i>ancellata</i> Hlst. 4147	
<i>amethystaria</i> Stkr. 5046		<i>anceps</i> Steph. 2268	
<b>Ametris</b> ..... 140		<i>anchemolus</i> Cram. 771	
<i>amia</i> Dyar 1548		<i>anchocelioides</i> Gn. 1604	
<b>Amiana</b> ..... 108		<i>ancilla</i> B. & McD. 467	
<i>amica</i> Edw. 453		<i>ancilla</i> Sm. 2244	

	PAGE		PAGE
ancocisconensis <i>Morr.</i>	2607	<b>Anisota</b> .....	43
<b>Ancyloxypha</b> .....	32	<i>anita</i> <i>Reiff.</i>	3997
<i>andera</i> <i>Sm.</i>	1243	<i>aniusaria</i> <i>Wlk.</i>	4746
<i>andersoni</i> <i>Dyar</i>	201	<i>anna</i> <i>Edw.</i>	451
<i>andersoni</i> <i>Gund.</i>	222	<i>anna</i> <i>Grt.</i> ( <i>Apantesis</i> )	1040
<i>andersoni</i> <i>Swett</i>	4749	<i>anna</i> <i>Grt.</i> ( <i>Catocala</i> )	3383
<i>andremona</i> <i>Cram.</i>	3614	<b>Annaphila</b> .....	102
<i>andrena</i> <i>Sm.</i>	2627	<i>annellata</i> <i>Hlst.</i>	4441
<i>andrewsi</i> <i>Mart.</i>	36	<b>Annemoria</b> .....	141
<i>andria</i> <i>Scud.</i>	333	<i>annetta</i> <i>Edw.</i>	449
<i>androcardia</i> <i>Hbn.</i>	96	<i>annettearia</i> <i>Haim.</i>	4204
<b>Androloma</b> .....	53	<i>annexa</i> <i>Hy. Edw.</i>	3427
<i>andromacha</i> <i>Hbn.</i>	96	<i>annexa</i> <i>Treit.</i>	1450
<i>andromache</i> <i>Hy. Edw.</i>	3376	<i>annida</i> <i>Fager.</i>	3336
<i>andromedae</i> <i>Bdv.</i>	712	<i>annir</i> <i>Stkr.</i>	1332
<i>andromedae</i> <i>Gn.</i>	3387	<i>annisaria</i> <i>Wlk.</i>	4746
<i>androphila</i> <i>Gn.</i>	3412	<i>annulalis</i> <i>Grt.</i>	3702
<b>Andropolia</b> .....	93	<i>annulata</i> <i>Hlst.</i>	4346
<i>anellula</i> <i>B. &amp; McD.</i>	4898	<i>annulifascia</i> <i>Wlk.</i>	977
<b>Anephischetos</b> .....	128	<i>annulimacula</i> <i>Sm.</i>	1933
<b>Anepia</b> .....	72	<i>annulipes</i> <i>Sm.</i>	1336
<i>anfracta</i> <i>Hy. Edw.</i>	3070	<i>annulosa</i> <i>Wlk.</i>	988
<i>anfractata</i> <i>Hlst.</i>	5210	<i>annulosum</i> <i>Swains.</i>	766
<i>angelica</i> <i>Dyar</i>	1127	<i>anoa</i> <i>Dyar</i>	2707
<i>angelica</i> <i>Grt.</i>	4003	<i>anodonta</i> <i>Gn.</i>	2537
<i>angelica</i> <i>Sm.</i> ( <i>Cobalos</i> )	2713	<i>anomala</i> <i>Benj.</i>	1025
<i>angelica</i> <i>Sm.</i> ( <i>Copibryophila</i> )	3139	<b>Anomis</b> .....	125
<i>angelica</i> <i>Sm.</i> ( <i>Microhelia</i> )	2868	<b>Anomogyna</b> .....	66
<i>angelica</i> <i>Sm.</i> ( <i>Papaipema</i> )	2500	<i>anona</i> <i>Ottol.</i>	813
<i>angelicata</i> <i>Dyar</i>	4218	<i>anonae</i> <i>Shaw</i>	694
<i>angelina</i> <i>Bdv.</i>	31	<i>anormalis</i> <i>B. &amp; McD.</i>	3730
<i>angelus</i> <i>Dyar</i>	940	<b>Anorthodes</b> .....	95
<i>angelus</i> <i>Gund.</i>	461	<i>anotha</i> <i>Dyar</i>	2672
<i>anguilineata</i> <i>G. &amp; R.</i>	4223, 1	<i>antaegon</i> <i>Bdv.</i>	459
<i>anguina</i> <i>A. &amp; S.</i>	3880	<i>antaeus</i> <i>Dru.</i>	694
<i>anguina</i> <i>Grt.</i>	1716	<i>antapica</i> <i>Sm.</i>	2310
<i>angulalis</i> <i>Hbn.</i>	3807	<b>Antaplaga</b> .....	100
<i>angularia</i> <i>B. &amp; McD.</i>	5051	<i>antaurata</i> <i>Wlk.</i>	4674
<i>angularia</i> <i>Grossb.</i>	5168	<i>antennata</i> <i>B. &amp; McD.</i>	1850
<i>angulata</i> <i>B. &amp; L.</i>	3105	<i>antennata</i> <i>Sm.</i> ( <i>Meleneta</i> )	1124
<i>angulata</i> <i>Grt.</i>	2715	<i>antennata</i> <i>Sm.</i> ( <i>Septis</i> )	2336
<i>angulata</i> <i>Sm.</i>	1949	<i>antennata</i> <i>Wlk.</i>	2242
<i>angulata</i> <i>Warr.</i>	5019	<b>Anteos</b> .....	9
<i>angulidens</i> <i>Sm.</i>	3256	<b>Antepione</b> .....	173
<i>angulifera</i> <i>Wlk.</i> ( <i>Callosamia</i> )	810	<i>anteposita</i> <i>Gn.</i>	1450
<i>angulifera</i> <i>Wlk.</i> ( <i>Halisidota</i> )	980	<i>anteroclara</i> <i>Sm.</i>	1986
<i>angulifera</i> <i>Wlk.</i> ( <i>Thauma</i> )	820	<b>Anthanassa</b> .....	19
<i>angulirena</i> <i>Sm.</i>	1233	<i>anthedon</i> <i>Clk.</i>	96
<i>angulosa</i> <i>A. &amp; S.</i>	3854	<b>Anthelia</b> .....	168
<i>angusi</i> <i>Grt.</i>	3324	<i>anthelle</i> <i>Scud.</i>	433
<i>angusi</i> <i>G. &amp; R.</i>	3830	<b>Anthocharis</b> .....	7
<i>angustifascia</i> <i>B. &amp; McD.</i>	323	<i>anthyale</i> <i>Hbn.</i>	42
<i>angustiora</i> <i>B. &amp; McD.</i>	3873	<i>antiacis</i> <i>Bdv.</i>	474
<i>angustiorata</i> <i>Grt.</i>	3663	<b>Antiblemma</b> .....	124
<i>angustiorata</i> <i>Wlk.</i>	5128	<i>antibubastus</i> <i>Hbn.</i>	443
<i>angustipennis</i> <i>Grt.</i>	3191	<i>antica</i> <i>Sm.</i>	1649
<b>Anicia</b> .....	64	<i>antica</i> <i>Wlk.</i> ( <i>Cycnia</i> )	991
<i>anicia</i> <i>Dblidy. &amp; Hew.</i>	222	<i>antica</i> <i>Wlk.</i> ( <i>Euchaetias</i> )	993
<i>anilis</i> <i>Dru.</i>	3458	<i>anticaria</i> <i>Wlk.</i> ( <i>Aethalura</i> )	4945
<i>aniluna</i> <i>Sm.</i>	3196	<i>anticaria</i> <i>Wlk.</i> ( <i>Eupithecia</i> )	4389
<i>animata</i> <i>Pears.</i>	4464	<i>anticaria</i> <i>Wlk.</i> ( <i>Scopula</i> )	4158
<b>Animomyia</b> .....	166	<b>Anticarsia</b> .....	124

anticostiata <i>Stkr.</i> 4513		appassionata <i>Harv.</i> 2479	
anticostiensis <i>Grt.</i> 4010		appellaria <i>Pears.</i> 4093	
anticostiensis <i>Stkr.</i> 5		<b>Appias</b> .....	10
antidiscaria <i>Wlk.</i> 5053		apposita <i>B. &amp; McD.</i> 2732	
antigone <i>Stkr.</i> 1073		apposita <i>Grt.</i> 1587	
<b>Antigonus</b> .....	31	apposita <i>Sm.</i> 2025	
antilocheus <i>L.</i> 15		approximaria <i>Dyar</i> 5034	
antinympha <i>Hbn.</i> 3316		approximaria <i>Hbn.</i> 4978	
antiopa <i>L.</i> 298		approximaria <i>Pack.</i> ( <i>Exelis</i> ) 4818	
antiphola <i>Walsh</i> 984		approximaria <i>Pack.</i> ( <i>Nemoria</i> ) 4048	
antipholella <i>Strand</i> 984		approximata <i>Stkr.</i> ( <i>Euphydrias</i> ) 255	
antipoda <i>Stkr.</i> 2001		approximata <i>Stkr.</i> ( <i>Schinia</i> ) 3029	
antiqua <i>H.-S.</i> 654		approximata <i>Stretch</i> 1035	
antiqua <i>L.</i> 3943		aprica <i>Hbn.</i> 3203	
antonia <i>Edw.</i> 327		apricana <i>Strand</i> 3203	
antonio <i>Sm.</i> 2905		apricanoides <i>Strand</i> 3203	
antonita <i>Dyar</i> 3091		apricatus <i>Stich.</i> 27	
antonito <i>Barnes</i> 1818		apricella <i>Strand</i> 3203	
anxia <i>Sm.</i> 2057		apropitia <i>Benj.</i> 1553	
<b>Anycteola</b> .....	98	apurpura <i>B. &amp; McD.</i> 1669	
<b>Anytus</b> ..	85	<b>Apyrothrix</b> .....	29
<b>Aon</b> .....	112	aqualis <i>Grt.</i> 2132	
aon <i>Druce</i> 3806		aquamarina <i>Feld.</i> 3428	
aonides <i>Stkr.</i> 3868		aquilo <i>Bdv.</i> 452	
apache <i>Poling</i> 3414		aquilonaria <i>C. &amp; S.</i> 4530	
apacheana <i>Skin.</i> 163		aquilonaris <i>Lint.</i> 3938	
apacheata <i>Cass.</i> 4301		aquosus <i>G. &amp; R.</i> 5187	
<b>Apacasia</b> .....	168	ar <i>Stkr.</i> 3033	
apama <i>Edw.</i> 417		arabella <i>Dyar</i> 1397	
<b>Apamea</b> .....	90	arabus <i>Edw.</i> 673	
apameoides <i>Gn.</i> 2617		arachne <i>Edw.</i> 253	
apamiformis <i>Gn.</i> 2346		<b>Arachnis</b> .....	52
<b>Apantesis</b> .....	50	aracanthusalis <i>Wlk.</i> 3807	
apapinaria <i>Dyar</i> 5069		araliae <i>Bird</i> 2485	
<b>Apatelodes</b> .....	138	aratrix <i>Harv.</i> 1405	
apera <i>Dru.</i> 894		araxes <i>Hew.</i> 476	
<b>Apharetra</b> .....	81	arbora <i>B. &amp; McD.</i> 2427	
aphirape <i>Hbn.</i> 202		arcadia <i>B. &amp; B.</i> 2266	
<b>Aphrissa</b> .....	9	arcasaria <i>Wlk.</i> 5200	
aphrodite <i>Fabr.</i> 167		<b>Archanara</b> .....	89
aphyla <i>Hamp.</i> 886		<b>Archanarta</b> .....	65
apiata <i>Grt.</i> 2294		archesilea <i>R. Feld.</i> 273	
apicalis <i>G. &amp; R.</i> 3926		archippus <i>Cram.</i> 325	
apicalis <i>Gn.</i> 3420		archippus <i>Fabr.</i> 89	
apicalis <i>Grt.</i> 1394		arcigera <i>Gn.</i> 3018	
apicalis <i>Sm.</i> 3634		<b>Arcobara</b> ..	143
apicalis <i>Wlk.</i> 3822		<b>Arctia</b> .....	53
apicata <i>B. &amp; McD.</i> ( <i>Phytometra</i> ) 3680		arctica <i>dos P.</i> 265	
apicata <i>B. &amp; McD.</i> ( <i>Stamnodes</i> ) 4448		arctica <i>Frr.</i> 2351	
apicata <i>Sm.</i> 1924		arctica <i>Gibs.</i> 138	
apicella <i>Grt.</i> 3141		arctica <i>Moesch.</i> 3258	
<b>Apicia</b> .....	173	arctica <i>Ottol.</i> 3282	
apiciaria <i>Pack.</i> 5047		arctica <i>Vcrity</i> 83	
apicipicta <i>Strand</i> 942		arctica <i>Zett.</i> 206	
apicosa <i>Haw.</i> 3126		arcticaria <i>Wlk.</i> 4151	
<b>Aplectoides</b> .....	66	arcticus <i>Leuss.</i> 288	
aplectoides <i>Gn.</i> 2268		arcticus <i>Skin.</i> 15	
<b>Apodemia</b> .....	23	<b>Arctiidae</b> .....	45
<b>Apolema</b> .....	168	<b>Arctiinae</b> .....	47
apollo <i>Cass.</i> 4446		arctivorens <i>Hamp.</i> 2495	
apostologica <i>Strand</i> 643		<b>Arctonotus</b> .....	40
		arcuata <i>Wlk.</i> ( <i>Drepana</i> ) 4020	

PAGE	PAGE
<i>arcuata</i> <i>Wlk.</i> (Phosphila) 2548	<i>arizonaria</i> <i>Grt.</i> (Chloraspilates) 4652
<i>ardea</i> <i>Edw.</i> 455	<i>arizonaria</i> <i>Grt.</i> (Nemoria) 4054
<i>areataria</i> <i>Broad.</i> 4876	<i>arizonaria</i> <i>Hy. Edw.</i> 5064
<i>arefacta</i> <i>Hy. Edw.</i> 2991	<i>arizonata</i> <i>B. &amp; B.</i> 2028
<i>arefactaria</i> <i>G. &amp; R.</i> 4999	<i>arizonata</i> <i>B. &amp; McD.</i> 4481
<i>areli</i> <i>Stkr.</i> 3202	<i>arizonata</i> <i>Grt.</i> 4214
<i>areloides</i> <i>B. &amp; McD.</i> 3201	<i>arizonata</i> <i>Tayl.</i> 5205
<i>arene</i> <i>Edw.</i> 568	<i>arizonensis</i> <i>Barnes</i> 2099
<i>areolatus</i> <i>A. &amp; S.</i> 100	<i>arizonensis</i> <i>B. &amp; McD.</i> 4006
<i>ares</i> <i>Edw.</i> 342	<i>arizonensis</i> <i>Edw.</i> (Basilarchia) 322
<i>ares</i> <i>Feld.</i> 679	<i>arizonensis</i> <i>Edw.</i> (Lycaenopsis) 475
<i>aretaria</i> <i>Wlk.</i> 5130	<i>arizonensis</i> <i>Edw.</i> (Papilio) 16
<i>arethusa</i> <i>Dod.</i> 435	<i>arizonensis</i> <i>Elwes</i> 170
<i>argante</i> <i>Fabr.</i> 59	<i>arizonensis</i> <i>Gund.</i> 447
<i>arge</i> <i>Dru.</i> 1038	<i>arizonensis</i> <i>Mab. &amp; Boul.</i> 528
<i>arge</i> <i>Stkr.</i> 198	<i>arizonensis</i> <i>McD.</i> 473
<i>argentata</i> <i>B. &amp; McD.</i> 2023	<i>arizonensis</i> <i>Pack.</i> 3969
<i>argentata</i> <i>C. &amp; S.</i> 4647	<i>arizonensis</i> <i>Roths.</i> (Estigmene) 1070
<i>argentata</i> <i>Dru.</i> 5217	<i>arizonensis</i> <i>Roths.</i> (Phaegoptera) 971
<i>argentata</i> <i>Fletch.</i> 475	<i>arizonensis</i> <i>Skin.</i> (Codatractus) 493
<i>argentata</i> <i>Pack.</i> 975	<i>arizonensis</i> <i>Skin.</i> (Polygonus) 481
<i>argenteostriata</i> <i>B. &amp; McD.</i> 3042	<i>arizonensis</i> <i>Stkr.</i> 840
<i>argentifascia</i> <i>B. &amp; McD.</i> 2989	<i>arizonensis</i> <i>Strand.</i> 3368
<i>argentina</i> <i>Druce</i> 3870	<i>arizoniense</i> <i>Stretch</i> 1045
<i>argentina</i> <i>Wlk.</i> 2541	<i>armata</i> <i>Grt.</i> 2720
<i>argentistriata</i> <i>Stkr.</i> 5217	<i>armataria</i> <i>H.-S.</i> 5028
<i>argillacea</i> <i>Hbn.</i> 3616	<i>armigera</i> <i>Hbn.</i> 2932
<i>argillacea</i> <i>Pack.</i> 905	<i>armillata</i> <i>Hy. Edw.</i> 962
<i>argillacea</i> <i>Roths.</i> 974	<i>arna</i> <i>Gn.</i> 2646
<i>argillacearia</i> <i>Pack.</i> 4748	<i>arogos</i> <i>Bdv. &amp; Lec.</i> 634
<i>argillaria</i> <i>Hlst.</i> 5176	<i>aroto</i> <i>Bdv.</i> 420
<b>Argillophora</b> ..... 109	<i>arpa</i> <i>Bdv. &amp; Lec.</i> 636
<i>argni</i> <i>B. &amp; B.</i> 1477	<i>arrogaria</i> <i>Hlst.</i> 5041
<i>argus</i> <i>N. &amp; D.</i> 818	<i>arrosa</i> <i>Harv.</i> 3527
<i>argus</i> <i>Sm.</i> 1912	<i>arrosta</i> <i>Dyar</i> 2181
<b>Argynnis</b> ..... 14	<i>arsace</i> <i>Bdv. &amp; Lec.</i> 405
<b>Argyrostrotis</b> ..... 119	<i>arsesaria</i> <i>Wlk.</i> 5089
<i>argyrotoxus</i> <i>Behr</i> 451	<b>Artace</b> ..... 137
<i>ariadne</i> <i>B. &amp; McD.</i> 770	<i>argeta</i> <i>Barnes</i> 1819
<i>ariadne</i> <i>Edw.</i> 41	<i>artemis</i> <i>Pack.</i> 832
<i>ariadne</i> <i>Bdv.</i> 118	<i>artesta</i> <i>Sm.</i> 1655
<i>aribac</i> <i>Barnes</i> 2047	<i>artestata</i> <i>Grossb.</i> 4260
<i>aricye</i> <i>Cram.</i> 58	<i>arthechippus</i> <i>Scud.</i> 325
<i>arida</i> <i>B. &amp; B.</i> 2182	<i>arthemis</i> <i>Dru.</i> 321
<i>arida</i> <i>Ckll.</i> 1425	<i>arthrolita</i> <i>Harv.</i> 1939
<i>arida</i> <i>Skin.</i> (Eudesmia) 924	<i>artonis</i> <i>Edw.</i> 199
<i>arida</i> <i>Skin.</i> (Phyciodes) 270	<i>arufa</i> <i>Sm.</i> 1558
<i>arida</i> <i>Sm.</i> 3208	<i>arufoides</i> <i>Benj.</i> 1559
<i>aridata</i> <i>B. &amp; B.</i> 4930	<b>Arugisa</b> ..... 126
<i>aridensis</i> <i>Benj.</i> 3959	<i>arvalis</i> <i>Grt.</i> 2876
<i>arietis</i> <i>Grt.</i> 1771	<i>arvalis</i> <i>Hy. Edw.</i> 2877
<i>arioch</i> <i>Stkr.</i> 1214	<i>aryxna</i> <i>Dyar</i> 691
<i>aristion</i> <i>Fruhs.</i> 27	<b>Arzama</b> ..... 97
<i>aristodemus</i> <i>Esp.</i> 14	<b>Arzamopsis</b> ..... 97
<i>arivaca</i> <i>Barnes</i> 2824	<i>ascalaphus</i> <i>Staud.</i> 535
<i>arizona</i> <i>French</i> 2825	<b>Ascia</b> ..... 11
<i>arizona</i> <i>Sm.</i> 2048	<i>ascula</i> <i>Sm.</i> 1735
<i>arizonae</i> <i>French</i> 3817	<i>asellus</i> <i>R. &amp; J.</i> 724
<i>arizonae</i> <i>G. &amp; S.</i> 476	<b>Aseptis</b> ..... 88
<i>arizonae</i> <i>Grt.</i> 3368	
<i>arizonae</i> <i>Hy. Edw.</i> 3165	
<i>arizonae</i> <i>Strand</i> 3340	

ashtaroth <i>Fish.</i>	161	aterrima <i>Grt.</i>	2054
ashtaroth <i>Stkr.</i>	115	<b>Atethmia</b> .....	97
asiaticus <i>Butl.</i>	733	atha <i>Stkr.</i>	1430
asopialis <i>Gn.</i>	3808	athabasca <i>Neum.</i>	3577
aspasia <i>Auct.</i>	3368	athasaria <i>Wlk.</i>	5143
aspasia <i>Stkr.</i>	3371	<b>Athena</b> .....	21
aspera <i>Morr.</i>	2596	athena <i>Stkr.</i>	1073
aspersa <i>Grt.</i>	1076	athereo <i>Harr.</i>	3902
aspilatata <i>Gn.</i>	5197	<b>Athyrma</b> .....	124
<b>Aspilates</b> .....	167	atincta <i>Sm.</i>	2241
aspirata <i>Pears.</i>	4668	atlantica <i>B. &amp; McD.</i>	3563
assimilans <i>Wlk.</i>	1029	atlantica <i>Grt.</i>	1677
assimilis <i>Bdv.</i>	2858	atlantica <i>Sm.</i>	2459
assimilis <i>Butl.</i>	138	atlantis <i>Edw.</i>	171
assimilis <i>Grt.</i>	3193	atlantis <i>Nakahara</i>	322
assimilis <i>Morr.</i>	1693	<b>Atlides</b> .....	23
assiniboia <i>Lym.</i>	584	atlinensis <i>B. &amp; B.</i>	1220
associans <i>Wlk.</i>	1482	atlinensis <i>Swett</i>	4526
associaria <i>B. &amp; McD.</i>	4033	atoma <i>Sm.</i>	1562
associata <i>Wlk.</i>	3908	atomaria <i>Sm.</i>	3696
astapa <i>Druce</i>	5070	atomaria <i>Wlk.</i> ( <i>Ogdoconta</i> )	2773
astarte <i>Fish.</i>	161	atomaria <i>Wlk.</i> ( <i>Olene</i> )	3958
astarte <i>Stkr.</i>	740	atomaris <i>Hbn.</i>	3545
astartoides <i>Benj.</i>	3889	atomaris <i>Sm.</i>	1344
aster <i>Edw.</i>	449	atossa <i>Edw.</i>	190
asterioides <i>Reak.</i>	4	atra <i>Grt.</i>	2457
asterius <i>Cram.</i>	4	atrata <i>Hy. Edw.</i>	1121
<b>Asterocampa</b> .....	22	atrata <i>Morr.</i>	1550
asteroides <i>Gn.</i>	2044	<b>Atreides</b> .....	37
asthenaria <i>Wlk.</i>	4206	atrescens <i>Hlst.</i>	4953
astigma <i>Sm.</i>	2008	atriciliata <i>Grt.</i>	2613
astigmatosum <i>Dyar</i>	2787	atricincta <i>Sm.</i>	1490
astinous <i>Dru.</i>	1	atriclava <i>B. &amp; McD.</i>	2335
astoriae <i>Hy. Edw.</i>	3822	atricollaris <i>Harv.</i>	2121
astraea <i>Edw.</i>	46	atricornis <i>Grt.</i>	2267
astragala <i>Wgt.</i>	444	atrifasciata <i>Hlst.</i>	4400
<b>Astrapetis</b> .....	72	atrifasciata <i>Morr.</i>	2116
astriata <i>Reiff.</i>	3997	atrifera <i>Grt.</i>	1310
astrieta <i>Morr.</i>	1476	atrifrons <i>Grt.</i>	1547
astrigaria <i>B. &amp; McD.</i>	5100	atrilineella <i>Grt.</i>	3757
astrigata <i>B. &amp; McD.</i>	2126	atriluna <i>Sm.</i>	3624
astriotes <i>Fruhs.</i>	27	atrimacula <i>Sm.</i>	3791
astrologa <i>B. &amp; McD.</i>	2883	atrimaculata <i>B. &amp; McD.</i>	4678
astarte <i>Dblidy.</i>	3888	atripennis <i>Grt.</i>	885
astarte <i>Dblidy. &amp; Hew.</i>	216	atristrigaria <i>B. &amp; McD.</i>	4909
astur <i>Cram.</i>	971	atristrigata <i>Sm.</i> ( <i>Anytus</i> )	2286
astuta <i>Bird</i>	2502	atristrigata <i>Sm.</i> ( <i>Euxoa</i> )	1244
astyanax <i>Fabr.</i>	322	atrites <i>Grt.</i>	3028
astylus <i>Dru.</i>	743	atritincta <i>Harv.</i>	3479
astylusaria <i>Wlk.</i>	5001	atrivenosa <i>Palm.</i>	3957
astymone <i>Oliv.</i>	846	atroclosata <i>Grt.</i>	4409
asychis <i>Cram.</i>	540	atroclosata <i>Hlst.</i>	5071
ata <i>Strand</i>	982	atroclosalis <i>Huard</i>	200
atala <i>Cass.</i>	3361	atrofasciata <i>McD.</i>	373
atala <i>Poey</i>	354	atrofasciata <i>Pack.</i>	4711
atalanta <i>L.</i>	299	atrofusca <i>Sm.</i>	1294
<b>Atalopedes</b> .....	33	atrolinea <i>B. &amp; McD.</i>	2794
atara <i>Sm.</i>	2254	atrolinaria <i>Hlst.</i>	4876
atarah <i>Stkr.</i>	3410	atroliturata <i>Wlk.</i>	4225
ate <i>Dyar</i>	2069	atropulvorea <i>Sm.</i>	1318
ate <i>Stkr.</i>	301	atropunctata <i>Pack.</i>	5024
atergatis <i>Dblidy. &amp; Hew.</i>	92	atropurpurea <i>Grt.</i>	1341

	PAGE		PAGE
atrosignata <i>Wlk.</i>	4771	autolycus <i>Edw.</i>	376
atrostriga <i>B. &amp; McD.</i>	2659	<b>Automeris</b> .....	42
atrosuffusa <i>B. &amp; McD.</i>	2338	autumnalis <i>Ckll.</i>	41
<b>Atrytone</b> .....	34	autumnalis <i>Riley</i>	2682
<b>Atrytonopsis</b> .....	35	autumnata <i>Gn.</i>	4243
attalus <i>Edw.</i>	595	autumnata <i>Pack.</i> (Alsophila)	4026
attenta <i>Grt.</i>	1578	autumnata <i>Pack.</i> (Palaeacrita)	4960
attenuaria <i>Swett</i>	5008	auxiliaris <i>Grt.</i>	1387
auburniana <i>Harr.</i>	401	avalona <i>Wgt.</i>	371
aucillaria <i>Stkr.</i>	4696	avemensis <i>Dyar</i>	2924
audentis <i>Sm.</i>	1331	averna <i>B. &amp; McD.</i>	3903
augusta <i>Edw.</i>	229	avia <i>Hbn.</i>	1093
augusta <i>Hy. Edw.</i>	3368	avidaria <i>Pears.</i>	4072
augustina <i>Wgt.</i>	229	avimacula <i>Hud.</i>	3940
augustinus <i>West.</i>	403	avinoffi <i>Cherm.</i>	9
augustus <i>Harv.</i>	2090	avinoffi <i>Holl.</i> (Erebia)	147
augustus <i>Kby.</i>	403	avinoffi <i>Holl.</i> (Erynnis)	546
aulaea <i>Geyer</i>	1080	avirida <i>Sm.</i>	2577
aulularia <i>Grt.</i>	5153	avuncularia <i>Gn.</i>	4806
aurantiaca <i>Hbn.</i>	1019	aweme <i>Lyman</i>	2518
aurantiaca <i>Hew.</i>	573	<b>Axenus</b> .....	102
aurantiaca <i>Hy. Edw.</i>	2921	axillararis <i>G. &amp; R.</i>	770
aurantiaca <i>Igel</i>	810	axius <i>Ploetz</i>	579
aurantiaca <i>Reiff.</i>	3412	azaleae <i>A. &amp; S.</i>	780
aurantiacaria <i>Pack.</i>	5191	<b>Azenia</b> .....	101
aurantiagio <i>Gn.</i>	2716	azia <i>Hew.</i>	369
auranticolor <i>Auct.</i>	2337	azif <i>Stkr.</i>	1272
auranticolor <i>Grt.</i>	2342	azureata <i>Cass.</i>	4676
auranticolorata <i>Stkr.</i>	4088	baal <i>Stkr.</i>	166
aurata <i>Butl.</i>	990	babayaga <i>Stkr.</i>	3364
aurata <i>Grt.</i>	4553	baboquavaria <i>Sm.</i>	2747
aurata <i>Pack.</i>	4540	baboquivariensis <i>B. &amp; B.</i>	2018
aurea <i>Grt.</i>	2059	bacchus <i>Scud.</i>	435
aurelia <i>Dru.</i>	812	bachmanii <i>Kirt.</i>	336
aurella <i>Fisch.</i>	3343	badia <i>G. &amp; R.</i>	3318
aureolum <i>Hy. Edw.</i>	2781	badia <i>Hy. Edw.</i>	3943
aureomarginata <i>Ckll.</i>	295	badia <i>Pack.</i>	3923
auretorum <i>Bdv.</i>	390	badiaria <i>Hy. Edw.</i>	4248
auricinctaria <i>Grt.</i>	3720	badicollis <i>Grt.</i>	1561
auriferaria <i>Hlst.</i>	5216	badinodis <i>Grt.</i>	1520
aurilacus <i>Gund.</i>	230	badistriga <i>Grt.</i>	2147
auripennis <i>Grt.</i>	3536	bahamensis <i>Clark</i>	763
aurivitta <i>G. &amp; R.</i>	3115	<b>Baileya</b> .....	112
aurora <i>A. &amp; S.</i>	3865	baileyana <i>Grt.</i>	1555
aurosea <i>Neum.</i>	816	baileyi <i>Grt.</i>	2234
aurostriata <i>Graef.</i>	3866	bairdi <i>Sm.</i>	1486
aurulenta <i>Grt.</i>	1271	bairdii <i>Edw.</i>	6
aurulentoides <i>Strand</i>	1271	baja <i>Auct.</i>	1512
ausonides <i>Bdv.</i>	36	bajoides <i>B. &amp; B.</i>	1580
ausonius <i>Lint.</i>	550	bakeri <i>Dyar</i>	2108
australata <i>Hlst.</i>	4571	balanitis <i>Grt.</i>	1391
australiae <i>Grt.</i>	2601	balba <i>Grt.</i>	2980
australis <i>Clark</i>	731	balboata <i>C. &amp; S.</i>	4317
australis <i>Edw.</i>	348	balder <i>Guer.</i>	130
australis <i>Grin.</i> (Anthocharis)	29	baldur <i>Edw.</i>	26
australis <i>Grin.</i> (Glaucopsyche)	473	baldus <i>Ehr.</i>	26
australis <i>Grt.</i>	3240	baldyensis <i>Gund.</i>	465
australis <i>Hlst.</i>	4199	baliola <i>Morr.</i>	2544
australis <i>Mayn.</i>	15	balistaria <i>Gn.</i>	4118
autholea <i>Bdv.</i>	1045	balluca <i>Geyer</i>	3297
autocles <i>R. &amp; J.</i>	11	<b>Balsa</b> .....	96
<b>Autographa</b> .....	113	baltearia <i>Hlst.</i>	4801

	PAGE
balteata <i>Kirt.</i> 766	
balteata <i>Scud.</i> 405	
balteata <i>Sm.</i> (Cobubatha) 3081	
balteata <i>Sm.</i> (Oncocnemis) 2085	
baltimoralis <i>Gn.</i> 3688	
banavahrata <i>Stkr.</i> 4469	
<b>Bandelia</b> ..... 108	
banksi <i>Wats. &amp; Comst.</i> 435	
<b>Bapta</b> ..... 156	
<b>Baptarma</b> ..... 102	
baptisiae <i>Bird</i> 2487	
baracoa <i>Luc.</i> 612	
baranca <i>Barnes</i> 1823	
barbara <i>B. &amp; McD.</i> (Leucocnemis) 2724	
barbara <i>B. &amp; McD.</i> (Oncocnemis) 2145	
barbara <i>Cass.</i> 3351	
barbara <i>Hy. Edw.</i> 43	
barda <i>Hy. Edw.</i> 1039	
barnesata <i>Swett</i> 4497	
barnesi <i>Benj.</i> 1594	
barnesi <i>C. &amp; S.</i> (Cochisea) 4971	
barnesi <i>C. &amp; S.</i> (Eupithecia) 4358	
barnesi <i>C. &amp; S.</i> (Pero) 5082	
barnesi <i>French</i> 3328	
barnesi <i>Gund.</i> (Euphydryas) 233	
barnesi <i>Gund.</i> (Glaucopsyche) 474	
barnesi <i>Hlst.</i> 5194	
barnesi <i>Skin.</i> 270	
barnesi <i>Sm.</i> (Acronicta) 1210	
barnesi <i>Sm.</i> (Oncocnemis) 2114	
barnesi <i>Sm.</i> (Septis) 2342	
barnesi <i>Swett</i> 5011	
<b>Barnesia</b> ..... 162	
<b>Barnesiata</b> ..... 162	
barnesii <i>Dyar</i> 937	
barometricus <i>Goos.</i> 1614	
baroni <i>Edw.</i> (Argynnis) 193	
baroni <i>Edw.</i> (Euphydryas) 231	
baroni <i>Edw.</i> (Minois) 117	
<b>Barrovia</b> ..... 65	
bartschi <i>Reiff.</i> 166	
baryspus <i>Dyar</i> 3890	
basaliata <i>Wlk.</i> 4575	
basalis <i>Grt.</i> (Catocala) 3319	
basalis <i>Grt.</i> (Euxoa) 1376	
basalis <i>Wlk.</i> 3222	
basiaria <i>Wlk.</i> 5016	
basicinerea <i>Grt.</i> 3090	
basiflava <i>Pack.</i> 3952	
basiflava <i>Sm.</i> 1276	
basifugens <i>Dyar</i> 2083	
basigera <i>Wlk.</i> 3270	
basijuncta <i>B. &amp; McD.</i> 948	
<b>Basilarchia</b> ..... 21	
<b>Basilodes</b> ..... 100	
basiochrea <i>B. &amp; McD.</i> 2818	
basipallida <i>B. &amp; McD.</i> 3725	
basiplaga <i>Sm.</i> 1737	
basipuncta <i>B. &amp; McD.</i> 2002	
basipunctaria <i>Wlk.</i> 3068	

	PAGE
basirufa <i>Strand</i> 1715	
basistriga <i>McD.</i> 2451	
basitriens <i>Wlk.</i> 3849	
basivirida <i>B. &amp; McD.</i> 1708	
b-ata <i>Goeze</i> 1054	
batabano <i>Luc.</i> 477	
batesii <i>Reak.</i> 266	
bathyllus <i>A. &amp; S.</i> 503	
battoides <i>Behr</i> 465	
bautista <i>Ploetz</i> 541	
baxteri <i>Holl.</i> 200	
bayensis <i>Stern.</i> 229	
beani <i>B. &amp; B.</i> 171	
beani <i>Grt.</i> 1682	
beani <i>Skin.</i> 234	
beanii <i>E. &amp; E.</i> 141	
beanii <i>Neum.</i> 1031	
beaniana <i>Grt.</i> 3362	
beata <i>Grt.</i> 1484	
beckerii <i>Edw.</i> 79	
beddeki <i>Hamp.</i> 1555	
beeriana <i>Bird</i> 2524	
befana <i>Skin.</i> 865	
begallo <i>Barnes</i> 2632	
behrensaria <i>Hlst.</i> 4634	
behrensarius <i>Pack.</i> 5075	
behrensata <i>Pack.</i> 4339	
behrensi <i>Grt.</i> 2062	
behrensi <i>Hy. Edw.</i> 3857	
<b>Behrensia</b> ..... 84	
behrensiana <i>Grt.</i> 1922	
behrensi <i>Edw.</i> 176	
behri <i>Sm.</i> 3212	
behrii <i>Edw.</i> (Callipsyche) 394	
behrii <i>Edw.</i> (Colias) 53	
behrii <i>Edw.</i> (Glaucopsyche) 473	
behrii <i>Edw.</i> (Parnassius) 27	
behrii <i>Grin.</i> 121	
behrii <i>Stretch</i> 1047	
belae <i>Grt.</i> 867	
belangeri <i>Morr.</i> 2370	
belfragei <i>Grt.</i> (Heterocampa) 3900	
belfragei <i>Grt.</i> (Renia) 3789	
belfragei <i>Sm.</i> 1603	
belfragei <i>Stretch</i> 1019	
belfragiana <i>Harv.</i> 3384	
belioides <i>Verity</i> 35	
bella <i>B. &amp; B.</i> 3206	
bella <i>Grt.</i> 1813	
bella <i>L.</i> 1099	
belladonna <i>Hy. Edw.</i> 2918	
belli <i>Gund.</i> 222	
bellicula <i>Dyar</i> 944	
bellicula <i>Hbn.</i> 3117	
bellipicta <i>Warr.</i> 4554	
bellona <i>Fabr.</i> 212	
bellonaria <i>Stkr.</i> 4041	
<b>Bellura</b> ..... 97	
bellus <i>Edw.</i> 668	
belmaria <i>Ehrm.</i> 1022	
<b>Bendis</b> ..... 122	
benesignata <i>B. &amp; McD.</i> 4412	

PAGE	PAGE
benesignata <i>Harv.</i> 3489	bicycla <i>Pack.</i> 2158
benesimilis <i>McD.</i> 2533	bidentata <i>Wlk.</i> 3858
benigna <i>Hlst.</i> 4769	bidisata <i>Dyar</i> 4981
benigna <i>Hy. Edw.</i> 2177	biedermanata <i>C. &amp; S.</i> 4314
benignalis <i>Wlk.</i> 3688	biedermani <i>B. &amp; McD.</i> 3928
benitaria <i>B. &amp; McD.</i> 4163	biedermani <i>Skin.</i> 3879
benjamini <i>Brow.</i> 3376	biedermanni <i>Ehr.</i> 69
benjamini <i>C. &amp; S.</i> 4814	bifascia <i>Hbn.</i> 3012
benjamini <i>Clark</i> 729	bifasciata <i>B. &amp; McD.</i> 3096
benjamini <i>Draudt.</i> 2667	bifasciata <i>Bates</i> 3441
benjamini <i>Gund.</i> (Euptoieta) 198	bifasciata <i>Dyar</i> 4283
benjamini <i>Gund.</i> (Melitaea) 258	bifasciata <i>Sm.</i> 1320
benjamini <i>Hill</i> (Chrysoecia) 2792	biferalis <i>Wlk.</i> 3803
benjamini <i>Hill</i> (Lasionycta) 1766	bifida <i>Strand</i> 2870
benjamini <i>Lem.</i> 1691	bifidalis <i>Grt.</i> 3805
benjamini <i>Lind.</i> 2081	bifilata <i>Hlst.</i> 4618
benjamini <i>McD.</i> 109	bifilata <i>Wlk.</i> 4046
benjamini <i>Nakahara</i> 321	bifiria <i>Hy. Edw.</i> 3822
<b>Benjaminiola</b> ..... 89	biforma <i>Sm.</i> 3026
benubia <i>Cass.</i> 4194	biformata <i>Hy. Edw.</i> 3570
berenice <i>Cram.</i> 90	biformata <i>Sm.</i> 1304
berkleyata <i>Wgt.</i> 5083	bigallis <i>Sm.</i> 3653
bernadensis <i>Gund.</i> 190	biguttatus <i>Pack.</i> 3920
barnadetta <i>Leuss.</i> 222	bijugalis <i>Wlk.</i> 3689
bernardino <i>B. &amp; McD.</i> 465	bilinealis <i>B. &amp; McD.</i> 3812
bernardino <i>Edw.</i> 54	bilinearia <i>Pack.</i> 4997
<b>Bertholdia</b> ..... 47	bilineata <i>B. &amp; McD.</i> 3072
besla <i>Skin. &amp; Meng.</i> 2162	bilineata <i>Grossb.</i> 4826
<b>Bessula</b> ..... 105	bilineata <i>Pack.</i> (Drepana) 4021
beta <i>B. &amp; B.</i> 2654	bilineata <i>Pack.</i> (Heterocampa) 3908
beta <i>Strand</i> 3260	bilineata <i>Sm.</i> 3467
bethunei <i>G. &amp; R.</i> 2220	biloba <i>Steph.</i> 3279
bethunei <i>Sm.</i> 3492	bilunata <i>Grt.</i> 2657
betsia <i>Sm.</i> 2282	bimacula <i>G. &amp; R.</i> 641
betulae <i>Riley</i> 1156	bimaculata <i>Gmel.</i> 1112
beutenmulleri <i>B. &amp; McD.</i> 3390	bimaculata <i>H.-S.</i> 1119
bialba <i>Sm.</i> 1354	bimaculata <i>Saund.</i> 1019
bianca <i>Hy. Edw.</i> 3344	bimaculata <i>Steph.</i> 3285
bias <i>Druce</i> 2666	bimarginalis <i>Grt.</i> 1583
bibitrix <i>Hbn.</i> 3513	bimatrix <i>Harv.</i> 2953
bibularia <i>G. &amp; R.</i> 5143	bina <i>Gn.</i> 2895
bicarnea <i>Gn.</i> 1523	binda <i>Barnes</i> 3051
biclavis <i>Grt.</i> 1470	bindata <i>Pears.</i> 4277
bicollaris <i>Grt.</i> 1285	binigrimaculella <i>Gund.</i> 26
bicolor <i>B. &amp; McD.</i> (Lacinipolia) 1727	binocula <i>Grt.</i> 3179
bicolor <i>B. &amp; McD.</i> (Phoenicophanta) 3076	binominalis <i>Sm.</i> 1605
bicolor <i>Ckll.</i> 278	binotata <i>Wlk.</i> 2400
bicolor <i>Grt.</i> 905	bipartita <i>Sm.</i> 3704
bicolor <i>Harr.</i> 849	bipectinata <i>B. &amp; McD.</i> 4246
bicolor <i>Roths.</i> 968	biplaga <i>Gn.</i> 3203
bicolor <i>Wlk.</i> 1066	biplaga <i>Wlk.</i> 3124
bicolorago <i>Gn.</i> 2312	biplagiata <i>Fruhst.</i> 307
bicoloraria <i>Minot</i> 4803	bipuncta <i>Morr.</i> 3632
bicoloraria <i>Pack.</i> 4652	bipunctina <i>Gn.</i> 3616
bicolorata <i>B. &amp; McD.</i> 3168	birdi <i>Dyar</i> 2484
bicolorata <i>Fabr.</i> 4673	birnata <i>Sm.</i> 2393
bicolorata <i>Grt.</i> 1957	bisagittifera <i>Benj.</i> 1320
bicolorata <i>Mezg.</i> 800	bischoffii <i>Edw.</i> 199
bicrenuscula <i>Dyar</i> 904	bisecta <i>Lint.</i> 853
bicuspida <i>Sm.</i> 3022	biseriata <i>H.-S.</i> 4599
	biseriata <i>Pack.</i> 4017
	bisignata <i>Wlk.</i> 4671



- bistrialis* Geyer 3460  
*bistriaria* Hbn. 4046  
*bistriaria* Pack. 4079  
*bistriaris* Hbn. 3422  
*bistriga* Sm. 2003  
*bistrigalis* Steph. 3746  
*bistrigata* B. & McD. 2847  
*bistrigata* Hbn. 3442  
*bistriolata* Zell. 4490  
*bisulca* Grt. 1826  
*bitactata* Wlk. 4771  
*biundata* Wlk. 3906  
*biundulalis* Zell. 2799  
*biundulata* Sm. 2976  
*bivittata* Clem. 1089  
*bivittata* Grt. 3775  
*bivittata* Hlst. 4269  
*blackmorei* B. & McD. 455  
*blackmorei* C. & S. 5077  
*blackmorei* Gund. (Euphydryas) 234  
*blackmorei* Gund. (Melitaea) 246  
*blackmorei* Swett (Stamnodes) 4435  
*blackmorei* Swett (Xanthorhoe) 4526  
*blakei* Grt. 1049  
*blakei* Mayn. 66  
*blanca* Barnes 3046  
*blanda* Grt. 1574  
*blandula* Hlst. 3401  
*blatchleyi* Haim. 3466  
*blenina* Hew. 400  
**Blaptina** ..... 131  
*bochus* Morr. 1383  
*boharti* Doud. 36  
*boharti* Gund. (Euphydryas) 230  
*boharti* Gund. (Euptoieta) 197  
*boharti* Gund. (Melitaea) 237  
*boharti* Gund. (Plebeius) 453  
*boisduvali* Oberth. 840  
*boisduvaliana* F. & F. 68  
*boisduvalii* Butl. 1063  
*boisduvalii* Dup. 206  
*boisduvalii* Harr. 106  
*bolanderi* Stretch 1048  
**Bolina** ..... 123  
*bollii* Edw. 258  
*bollii* Grt. 1521  
*bolteri* Hlst. (Eupithecia) 4368  
*bolteri* Hlst. (Tracheops) 4986  
*bolteri* Hy. Edw. 963  
*bolteri* Sm. (Graphiphora) 1526  
*bolteri* Sm. (Orthodes) 1880  
*bolteri* Stretch 995  
*bombax* B. & B. 729  
**Bombycia** ..... 82  
**Bombycidae** ..... 138  
*bombyciformis* Sm. 2195  
**Bombycoidea** ..... 137  
*bombycoides* Wlk. 736  
**Bombyx** ..... 138  
**Bomolocha** ..... 127  
*bonaerensis* Berg. 3278  
*bonifata* Hlst. 4176  
*bonita* C. & S. 4316  
*bonniwelli* B. & B. (Coloradia) 823  
*bonniwelli* B. & B. (Olene) 3964  
*bonniwelli* C. & S. 4989  
*bonuscula* Sm. 2027  
*boopis* Behr 117  
*bootes* Bdv. 129  
*boothii* Curt. 40  
*borea* Auriv. 3248  
*borealis* Bdv. 3933  
*borealis* Cary 552  
*borealis* Cherm. 117  
*borealis* Clark (Ceratomia) 707  
*borealis* Clark (Enodia) 96  
*borealis* Clark (Pachysphinx) 745  
*borealis* Clark (Paonias) 741  
*borealis* Clark (Sphinx) 728  
*borealis* Clark (Sphinx) 729  
*borealis* Dyar 2675  
*borealis* Fitch 3948  
*borealis* Grt. 83  
*borealis* G. & R. 346  
*borealis* Hamp. 2919  
*borealis* Hlst. (Deilinia) 4610  
*borealis* Hlst. (Eupithecia) 4275  
*borealis* Hlst. (Xanthorhoe) 4518  
*borealis* Moesch. 1092  
*borealis* Sm. (Brachionycha) 2024  
*borealis* Sm. (Camptylachila) 3737  
*borealis* Sm. (Copipanolis) 2198  
*borealis* Staud. 1028  
*boreata* Pack. 4213  
*boreata* Tayl. 4424  
*boretha* Sm. 1389  
*borus* Bdv. 382  
*borussata* B. & McD. 4474  
**Boryzops** ..... 124  
*bostoniensis* Grt. 1328  
*bostura* Sm. 1841  
*boucardi* G. & S. 272  
*boweri* Cherm. 106  
*bowmani* C. & S. (Eupithecia) 4362  
*bowmani* C. & S. (Lygris) 4405  
*brachiolum* Harv. 1729  
**Brachionycha** ..... 78  
**Brachycosmia** ..... 83  
**Brachylomia** ..... 83  
*bracteolata* Butl. 61  
*bradorata* McD. 4282  
*brannani* Stretch 1111  
*brassicae* Riley 3269  
*brauneata* Swett (Eupithecia) 4323  
*brauneata* Swett (Sterrha) 4185  
*bredowii* Gey. 326  
*brehmeata* Grossb. 5045  
*brehmei* B. & B. 401  
*brehmei* B. & McD. 2704  
*bremnerii* Edw. 184  
*brenda* B. & McD. 1692  
*brenda* Edw. 111

	PAGE		PAGE
brennus <i>G. &amp; S.</i>	536	brunneata <i>Wgt.</i>	4442
<b>Brenthis</b> .....	15	brunneiciliata <i>Pack.</i>	4547
<b>Brephidium</b> .....	26	brunneicollis <i>Grt.</i>	1572
<b>Brephinae</b> .....	139	brunneicrista <i>Sm.</i>	2608
brephoides <i>Wlk.</i>	4025	brunneifasciata <i>B. &amp; McD.</i>	3568
<b>Brephos</b> .....	139	brunneifasciata <i>Pack.</i>	4598
brettoides <i>Edw.</i>	619	brunneigera <i>Grt.</i>	1317
brettus <i>Bdv. &amp; Lec.</i>	619	brunneilinearis <i>Grossb.</i>	5196
brevicauda <i>Saund.</i>	5	brunneipennis <i>Grt.</i>	1602
brevicornis <i>Wlk.</i>	1019	brunneipennis <i>Hlst.</i>	4535
brevicrista <i>Dyar</i>	3985	brunneoatra <i>Strand</i>	2586
brevimargo <i>Butl.</i>	701	brunneogrisea <i>B. &amp; B.</i>	2720
brevipennis <i>Sm.</i>	1233	brunneolineata <i>Hlst.</i>	5151
brevipennis <i>Stretch</i>	2859	brunneomaculata <i>Bates</i>	4406
brevirostralis <i>Grt.</i>	3782	brunneo-ochracea <i>Strand</i>	2321
brevis <i>Grt.</i>	3028	brunneosuffusa <i>Strand</i>	1891
brevistriga <i>Sm.</i>	1233	brunnior <i>Strand</i>	3465
bridgei <i>Comst.</i>	247	bryantaria <i>Tayl.</i>	4616
bridghami <i>G. &amp; R.</i>	2420	bryanti <i>Barnes</i>	3763
brillians <i>Barnes</i>	2188	bryanti <i>Benj.</i>	1529
brillians <i>B. &amp; McD.</i>	2534	bryanti <i>Leuss.</i>	452
brillians <i>Neum.</i>	3060	bryanti <i>Tayl.</i>	4271
brillians <i>Ottol.</i>	2262	<b>Bryolymnia</b> .....	100
brimleyana <i>Dyar</i>	3071	bucephalaria <i>B. &amp; McD.</i>	4155
briseana <i>Strand</i>	3357	bucephalus <i>Steph.</i>	601
briseis <i>Edw.</i>	3357	bucetum <i>Grt.</i>	3446
brizo <i>Bdv.</i>	542	buchholzaria <i>Lem.</i>	4881
brocha <i>Morr.</i>	1383	buchholzi <i>B. &amp; B.</i>	1428
brodiei <i>Clark</i>	780	<b>Buchholzia</b> .....	89
brontes <i>Dru.</i>	699	budea <i>Hbn.</i>	1075
broweri <i>Gund. (Anthocharis)</i>	34	buffaloensis <i>Grt.</i>	2532
broweri <i>Gund. (Papilio)</i>	22	buffaloensis <i>G. &amp; R.</i>	767
browni <i>Field</i>	57	bulenta <i>Bdv. &amp; Lec.</i>	633
browningi <i>Skin.</i>	34	<b>Bulia</b> .....	123
brownsvillea <i>Cass.</i>	4111	bullula <i>Grt.</i>	3135
bruceata <i>Hlst.</i>	4239	bultata <i>Sm.</i>	2410
brucei <i>Edw. (Euphydryas)</i>	222	bunkeri <i>Grt.</i>	3343
brucei <i>Edw. (Oeneis)</i>	135	burdicki <i>Henne</i>	439
brucei <i>Edw. (Papilio)</i>	6	burgessi <i>Morr.</i>	2379
brucei <i>Elwes</i>	150	burgessi <i>Skin.</i>	543
brucei <i>French</i>	769	burnsi <i>Wats.</i>	836
brucei <i>Hy. Edw. (Ichthyura)</i>	3828	burrisonii <i>Mayn.</i>	324
brucei <i>Hy. Edw. (Neoarctia)</i>	1030	burserae <i>Dyar</i>	3227
brucei <i>Sm. (Orthosia)</i>	1943	buscki <i>B. &amp; B.</i>	1756
brucei <i>Sm. (Rancora)</i>	2014	buta <i>Sm.</i>	2971
brucei <i>Sm. (Schinia)</i>	2980	butleri <i>Dyar</i>	1100
brucei <i>Sm. (Xylena)</i>	2261	butleri <i>Edw.</i>	206
<b>Bruceia</b> .....	47	<b>Butleria</b> .....	32
brullei <i>Lef.</i>	4534	buxea <i>Grt.</i>	2690
brumosa <i>Gn.</i>	1199	byblis <i>B. &amp; B.</i>	167
brunnea <i>B. &amp; McD.</i>	2998	<b>Byrdia</b> .....	136
brunnea <i>G. &amp; R.</i>	3891	byssus <i>Edw.</i>	632
brunnea <i>H.-S.</i>	539	<b>Cabares</b> .....	30
brunnea <i>Schaus</i>	3877	cabelus <i>Edw.</i>	592
brunnea <i>Stkr.</i>	1075	<b>Cabera</b> .....	156
brunnea <i>Stretch</i>	881	caberata <i>Gn.</i>	5089
brunnea <i>Tutt</i>	475	cablei <i>Reiz.</i>	745
brunnearia <i>Pack.</i>	4047	cacata <i>Gn.</i>	3594
brunneata <i>C. &amp; S.</i>	4963	cacola <i>Sm.</i>	3205
brunneata <i>Pack. (Dysstroma)</i>	4418	cacuminalis <i>Wlk.</i>	3803
brunneata <i>Pack. (Itame)</i>	4774	cacuminaria <i>Morr.</i>	4140
brunneata <i>Thun.</i>	4752	cadaverosa <i>Grt.</i>	990

PAGE	PAGE
cadaverosa <i>Stkr.</i> 960	californiaria <i>Pack.</i> (Semiothisa) 4694
cadmia <i>Gn.</i> 3876	californiaria <i>Pack.</i> (Sericosema) 4645
cadmus <i>Cram.</i> 332	californiata <i>Gump.</i> 4286
caduca <i>Grt.</i> 3127	californiata <i>Pack.</i> (Hydriomena) 4488
caducalis <i>Wlk.</i> 3693	californiata <i>Pack.</i> (Neodezia) 4237
caducus <i>Dyar</i> 3728	californiata <i>Pack.</i> (Triphosa) 4245
caeca <i>Ckl.</i> 809	californiata <i>Pack.</i> (Xanthorhoe) 4515
caeca <i>Dod</i> 2166	californica <i>Bdv.</i> (Nymphalis) 296
caeca <i>Igel</i> 818	californica <i>Bdv.</i> (Oeneis) 126
caeca <i>Reiff.</i> 435	californica <i>Behr.</i> (Capnodes) 3607
caeca <i>Stkr.</i> 1077	californica <i>Behr.</i> (Hypena) 3707
caelaria <i>Hlst.</i> 5007	californica <i>Butl.</i> 326
caelestis <i>Hem.</i> 202	californica <i>Cass.</i> 1039
caenis <i>Grt.</i> 1309	californica <i>Dyar</i> 3829
<b>Caenurgia</b> ..... 119	californica <i>Edw.</i> (Catocala) 3355
<b>Caenurgina</b> ..... 119	californica <i>Edw.</i> (Strymon) 382
caerula <i>G. &amp; S.</i> 310	californica <i>Grt.</i> (Melicleptria) 2913
caerulea <i>Beut.</i> 3351	californica <i>Grt.</i> (Platysamia) 807
caerulea <i>Grt.</i> 3428	californica <i>Hamp.</i> 2921
caerulescens <i>Holl.</i> 164	californica <i>Mab.</i> 642
caerulescens <i>Prout</i> 4068	californica <i>Men.</i> 8
caesarea <i>Sm.</i> 1196	californica <i>Pack.</i> (Epicnaptera) 3999
caesia <i>Sm.</i> 1366	californica <i>Pack.</i> (Estigmene) 1070
caesiaria <i>Hlst.</i> 4738	californica <i>Pack.</i> (Isia) 1069
caesonia <i>Stoll.</i> 55	californica <i>Pack.</i> (Phryganidia) 3821
caespitalis <i>Bdv.</i> 516	californica <i>Pack.</i> (Tolype) 3992
caespitis <i>G. &amp; R.</i> 1062	californica <i>Prout</i> 4060
<b>Caicella</b> ..... 30	californica <i>Reak.</i> 93
caicus <i>Cram.</i> 755	californica <i>Skin.</i> 182
caicus <i>H.-S.</i> 514	californica <i>Sm.</i> 2325
cairnesi <i>Gib.</i> 134	californica <i>Speyer</i> 3288
caja <i>L.</i> 1098	californica <i>Stkr.</i> 1906
cajona <i>Reak.</i> 451	californica <i>Stretch</i> 3851
calais <i>Scud.</i> 127	californica <i>Wgt.</i> 279
calamia <i>Harv.</i> 2687	californica <i>Wlk.</i> (Halisidota) 980
calaminea <i>Cram.</i> 3416	californica <i>Wlk.</i> (Malacosoma) 3992
calanus <i>Hbn.</i> 386	californicus <i>Bdv.</i> 1063
calcaria <i>Pears.</i> 5102	caliginosa <i>Comst.</i> 178
calcas <i>Behr</i> 458	calipusaria <i>Wlk.</i> 5161
calcasiata <i>C. &amp; S.</i> 4812	callae <i>Field</i> 67
calceolaria <i>Stkr.</i> 1877	<b>Calledapteryx</b> ..... 174
calchas <i>H.-S.</i> 510	calleta <i>West.</i> 808
<b>Calephelis</b> ..... 23	callias <i>Edw.</i> 153
calera <i>Barnes</i> 1018	callida <i>Grt.</i> 1973
calgariana <i>McD.</i> 191	callidus <i>Grin.</i> (Erynnis) 544
calgariana <i>Sm.</i> 1987	callidus <i>Grin.</i> (Erynnis) 549
calgary <i>Sm.</i> 1503	calligrapha <i>Hamp.</i> 3640
calidior <i>Forbes</i> 1976	callina <i>Bdv.</i> 260
<b>Calidota</b> ..... 47	<b>Calliomma</b> ..... 39
caliente <i>Hill</i> 2808	callippe <i>Bdv.</i> 192
caliente <i>Wgt.</i> 31	<b>Callipsyche</b> ..... 25
california <i>West. &amp; Hew.</i> 107	callitrichoides <i>Grt.</i> 3639
california <i>Wgt.</i> (Hemileuca) 832	<b>Callizzia</b> ..... 174
california <i>Wgt.</i> (Hesperia) 582	<b>Callophrys</b> ..... 25
californiae <i>Wlk.</i> 1063	<b>Callopietria</b> ..... 92
californiana <i>Men.</i> 41	<b>Callosamia</b> ..... 41
californiaria <i>H.-S.</i> 5096	
californiaria <i>Pack.</i> (Anagoga) 5042	
californiaria <i>Pack.</i> (Drepanulatrix) 4620	
californiaria <i>Pack.</i> (Nealcis) 4878	
californiaria <i>Pack.</i> (Scopula) 4156	

	PAGE		PAGE
<b>Calocalpe</b> .....	146	<i>canescens</i> <i>Behr</i>	2687
<b>Caloecia</b> .....	137	<i>canescens</i> <i>Comst.</i>	53
<i>calora</i> <i>Barnes</i>		<i>canidiaria</i> <i>Stkr.</i>	5132
<i>caloramica</i> <i>B. &amp; McD.</i>	1928	<i>caniplaga</i> <i>Wlk.</i>	3875
<b>Calosaturnia</b> .....	42	<i>canities</i> <i>Hamp.</i>	1728
<b>Calostigia</b> .....	150	<i>canoa</i> <i>Barnes</i>	2761
<b>Calpe</b> .....	125	<i>canosaria</i> <i>Wlk.</i>	5109
<i>calphurnia</i> <i>Hy. Edw.</i>	3375	<i>cansa</i> <i>Sm.</i>	2856
<b>Calpodes</b> .....	36	<i>canthe</i> <i>Hbn.</i>	102
<i>calpota</i> <i>Sm.</i>	1979	<i>cantheus</i> <i>Godt.</i>	106
<i>calverleyi</i> <i>Grt.</i>	4	<i>canthus</i> <i>L.</i>	106
<i>calycanthata</i> <i>A. &amp; S.</i>	3500	<b>Canthylidia</b> .....	104
<i>calyce</i> <i>Edw.</i>	81	<i>capax</i> <i>G. &amp; R.</i>	2265
<i>calydon</i> <i>Mead.</i>	246	<i>capella</i> <i>Barnes</i>	222
<i>camalpa</i> <i>Dyar</i>	1335	<b>Capis</b> .....	109
<i>cambrica</i> <i>Curt.</i>	4589	<b>Capnodes</b> .....	125
<i>camertus</i> <i>Cram.</i>	761	<i>capota</i> <i>Sm.</i>	1398
<i>camillus</i> <i>Edw.</i>	267	<i>caprotina</i> <i>Dru.</i>	1070
<i>camina</i> <i>Sm.</i> ( <i>Eupanychis</i> )	2925	<i>capsella</i> <i>Grt.</i>	1855
<i>camina</i> <i>Sm.</i> ( <i>Platyperigea</i> )	2654	<i>capsularis</i> <i>Gn.</i>	1804
<i>caminalis</i> <i>Sm.</i>	3804	<i>capticola</i> <i>Wlk.</i>	3563
<b>Campaea</b> .....	168	<i>cara</i> <i>B. &amp; McD.</i>	2406
<i>campanilis</i> <i>Sm.</i>	3446	<i>cara</i> <i>Gn.</i>	3372
<i>campestris</i> <i>Bdv.</i>	602	<b>Caradrina</b> .....	64
<i>campestris</i> <i>Behr</i>	267	<i>caradrinalis</i> <i>Gn.</i>	3797
<i>campestris</i> <i>Grt.</i>	1352	<i>carata</i> <i>Hlst.</i>	5018
<i>campestris</i> <i>McD.</i>	728	<i>carbonaria</i> <i>Haim.</i>	4951
<b>Camptogramma</b> .....	155	<i>carbonaria</i> <i>Harv.</i>	2322
<b>Camptylochila</b> .....	129	<i>carbonata</i> <i>C. &amp; S.</i>	4857
<i>cana</i> <i>Erichs.</i>	283	<i>carbonifera</i> <i>Hamp.</i>	1666
<i>cana</i> <i>Hy. Edw.</i>	3947	<i>carcharodonta</i> <i>Hamp.</i>	3155
<i>cana</i> <i>Martyn</i>	735	<i>carduelis</i> <i>Seba</i>	301
<i>cana</i> <i>Wlk.</i> ( <i>Clemensia</i> )	952	<i>cardui</i> <i>L.</i>	301
<i>cana</i> <i>Wlk.</i> ( <i>Dasylophia</i> )	3880	<i>c-argenteum</i> <i>Kby.</i>	294
<i>canace</i> <i>Edw.</i>	271	<b>Cargida</b> .....	134
<i>canadaria</i> <i>Gn.</i>	4856	<b>Caria</b> .....	23
<i>canadensis</i> <i>Beth.</i>	3608	<i>carina</i> <i>Harv.</i>	2674
<i>canadensis</i> <i>Bdv.</i>	725	<i>carinator</i> <i>Dyar</i>	982
<i>canadensis</i> <i>dos P.</i>	171	<i>cariosa</i> <i>Gn.</i>	2330
<i>canadensis</i> <i>Gn.</i>	798	<i>cariosa</i> <i>Hlst.</i>	4936
<i>canadensis</i> <i>McD.</i>	3930	<i>cariosa</i> <i>Sm.</i>	1341
<i>canadensis</i> <i>R. &amp; J.</i>	15	<b>Caripeta</b> .....	171
<i>canadensis</i> <i>Sm.</i> ( <i>Acronicta</i> )	1153	<i>carissima</i> <i>Harv.</i>	1605
<i>canadensis</i> <i>Sm.</i> ( <i>Polia</i> )	1678	<i>carissima</i> <i>Hlst.</i>	3372
<i>canadensis</i> <i>Warr.</i>	149	<i>carlota</i> <i>Beut.</i>	3352
<i>canadicola</i> <i>Strand</i>	2117	<i>carlota</i> <i>Reak.</i>	262
<i>canalis</i> <i>Grt.</i>	3593	<i>carlotta</i> <i>Hlst.</i>	4952
<i>canariana</i> <i>McD.</i>	1455	<i>carmelita</i> <i>Morr.</i>	3061
<i>canavestita</i> <i>Pears.</i>	4230	<i>carmentis</i> <i>B. &amp; B.</i>	223
<i>candefacta</i> <i>Hbn.</i>	3176	<i>carminata</i> <i>Sm.</i>	1898
<i>candefactella</i> <i>Strand</i>	3176	<i>carminatra</i> <i>Sm.</i>	2923
<i>candens</i> <i>Gn.</i>	1872	<i>carmosina</i> <i>Neum.</i>	3004
<i>candida</i> <i>Hy. Edw.</i>	911	<i>carnaria</i> <i>Pack.</i>	5055
<i>candida</i> <i>Lint.</i>	3931	<i>carnata</i> <i>Pack.</i>	4586
<i>candida</i> <i>Sm.</i> ( <i>Catabena</i> )	2740	<i>carnea</i> <i>Auct.</i>	1538
<i>candida</i> <i>Sm.</i> ( <i>Euthyatira</i> )	4011	<i>carnearia</i> <i>Hlst.</i>	4625
<i>candida</i> <i>Sm.</i> ( <i>Euxoa</i> )	1261	<i>carneata</i> <i>Warr.</i>	4618
<i>candida</i> <i>Sm.</i> ( <i>Xylomyges</i> )	1913	<i>carneicosta</i> <i>Gn.</i>	3535
<i>candida</i> <i>Wgt.</i>	573	<i>carneola</i> <i>Gn.</i>	3124
<i>candida</i> <i>Wlk.</i>	1074	<i>carneola</i> <i>Sm.</i>	2173
<i>candidaria</i> <i>Pack.</i>	4160	<i>carneolata</i> <i>B. &amp; McD.</i>	4632
<i>candidatus</i> <i>Cass.</i>	3984	<i>carnosa</i> <i>Grt.</i>	2292

	PAGE		PAGE
carolina <i>Harr.</i>	1102	<b>Catia</b> .....	34
carolina <i>Holl.</i>	3323	catiena <i>Druce</i>	3084
carolina <i>Hy. Edw.</i>	869	catilina <i>Druce</i>	3094
carolina <i>Jones</i>	810	catilina <i>Fabr.</i>	442
carolina <i>L.</i>	696	<b>Catocala</b> .....	114
carolina <i>Skin.</i>	667	<b>Catocalinae</b> .....	114
carolina <i>Sm.</i>	3445	<b>Catoclothis</b> .....	153
carolinensis <i>B. &amp; McD.</i>	2954	<b>Catopyrrha</b> .....	157
carolinensis <i>Grossb.</i>	4311	catskillata <i>Pears.</i>	4283
carolinianus <i>Holl.</i>	22	catullius <i>Fruhs.</i>	27
carolus <i>McD.</i>	2893	catullus <i>Fabr.</i>	531
carolyna <i>Comst.</i>	462	<b>Cautethia</b> .....	39
carolynae <i>Gund.</i>	248	caverna <i>Gund.</i>	230
carpenterii <i>Edw.</i>	166	cavillaria <i>Hlst.</i>	5122
<b>Carphoides</b> .....	163	cayuga <i>Nakahara</i>	325
carpinifolia <i>Bdv.</i>	3999	<b>Cea</b> .....	97
<b>Carptima</b> .....	153	ceanothi <i>Behr</i>	807
<b>Carsia</b> .....	145	cecropia <i>L.</i>	804
carteri <i>Riley</i>	156	cecrops <i>Fabr.</i>	365
carteri <i>R. &amp; J.</i>	738	<b>Cecropterus</b> .....	30
<b>Carterocephalus</b> .....	32	celadon <i>Luc.</i>	23
carus <i>Edw.</i>	577	<b>Celama</b> .....	45
caryae <i>Harr.</i>	977	celataria <i>Hlst.</i>	4619
carye <i>Hbn.</i>	302	<b>Celerio</b> .....	41
caryi <i>Dyar</i>	127	celeris <i>Grt.</i>	2898
<b>Casandria</b> .....	112	celeus <i>Hbn.</i>	697
casica <i>H.-S.</i>	497	celia <i>Hy. Edw.</i>	3395
cassandra <i>Hy. Edw.</i>	3371	celia <i>Saund.</i>	1051
cassinoi <i>B. &amp; B.</i>	1154	celia <i>Skin.</i>	659
cassinoi <i>Bcut.</i>	3346	<b>Celiptera</b> .....	119
cassinoi <i>McD.</i>	4873	cellaris <i>Gn.</i>	3549, 1
cassinoi <i>Swett</i>	4451	cellus <i>Bdv. &amp; Lec.</i>	500
cassus <i>Edw.</i>	658	<b>Celotes</b> .....	31
casta <i>Hy. Edw.</i>	2890	celsa <i>Hy. Edw.</i>	3255
casta <i>Kby.</i>	83	celtiphaga <i>Harv.</i>	3899
casta <i>Pack.</i>	911	celtis <i>Bdv. &amp; Lec.</i>	327
castalis <i>Edw.</i>	401	cenataria <i>C. &amp; S.</i>	4294
castalla <i>B. &amp; McD.</i>	1004	centaureae <i>Ramb.</i>	515
castanea <i>Grt.</i>	2352	centralis <i>B. &amp; McD.</i>	466
castanea <i>Strand</i>	2305	centralis <i>Grt.</i>	3783
castigata <i>Hbn.</i>	4276	centralis <i>McD.</i>	4860
castoria <i>Reak.</i>	83	centralis <i>Sm.</i>	2356
castrae <i>B. &amp; McD.</i>	1636	centralis <i>Wlk.</i>	2622
castro <i>Reak.</i>	432	centriferruginea <i>Strand</i>	1190
castus <i>Br.</i>	26	centrifugaria <i>H.-S.</i>	4081
<b>Catabena</b> .....	98	centrostrigaria <i>Woll.</i>	4559
catachloa <i>Hlst.</i>	4030	ceos <i>Edw.</i>	533
catalina <i>B. &amp; McD.</i>	1865	cephalica <i>Butl.</i>	2647
catalina <i>Dyar</i>	2841	cephalica <i>G. &amp; R.</i>	913
catalina <i>Mdws.</i>	31	cephalica <i>Sm.</i>	2053
catalina <i>Reak.</i>	472	<b>Cephalospargeta</b> .....	101
catalina <i>Sm. (Aseptis)</i>	2395	cephisaria <i>Grt.</i>	4588
catalina <i>Sm. (Conochares)</i>	3163	<b>Ceramica</b> .....	76
catalpae <i>Bdv.</i>	708	ceramica <i>Hbn.</i>	1052
cataphracta <i>Grt.</i>	2510	<b>Cerapoda</b> .....	82
catastrophata <i>Dyar</i>	4441	cerasi <i>Bdv.</i>	742
catenaria <i>Dru.</i>	5152	<b>Cerastis</b> .....	64
catenula <i>Grt.</i>	1257	<b>Cerathosia</b> .....	109
catenulata <i>Grt.</i>	5210	<b>Ceratodalia</b> .....	151
catenuloides <i>Sm.</i>	1416	<b>Ceratomia</b> .....	37
catharops <i>Dyar</i>	2812	<b>Ceratonxy</b> .....	165
catherina <i>Grt.</i>	1495	<b>Cercyonis</b> .....	12

	PAGE		PAGE
<i>ceres</i> <i>Butl.</i>	107	<i>chelidonia</i> <i>Grt.</i>	3378
<i>cerina</i> <i>Grt.</i>	2478	<i>chemnis</i> <i>Fabr.</i>	677
<i>cerintha</i> <i>Treit.</i>	3131	<i>chemo</i> <i>Scud.</i>	171
<i>cerisyi</i> <i>Kby.</i>	740	<i>chephise</i> <i>Cram.</i>	5219
<i>cerivana</i> <i>Sm.</i>	2365	<i>chersis</i> <i>Hbn.</i>	719
<b>Cerma</b> .....	92	<b>Chersotis</b> .....	64
<i>cernes</i> <i>Bdv. &amp; Lec.</i>	611	<b>Chesiadodes</b> .....	163
<i>cerogama</i> <i>Gn.</i>	3343	<b>Cheteoscelis</b> .....	141
<i>ceromatica</i> <i>Grt.</i>	2302	<i>chicagonis</i> <i>Dyar</i>	3696
<i>cerrita</i> <i>Wgt.</i>	248	<i>chinoi</i> <i>Gund.</i>	279
<i>certiorata</i> <i>Pears.</i>	5224	<b>Chioides</b> .....	29
<i>cerulea</i> <i>Ehr.</i>	321	<b>Chiomara</b> .....	31
<b>Cerura</b> .....	136	<i>chionanthi</i> <i>A. &amp; S. (Adita)</i>	2155
<i>cerussaria</i> <i>Grt.</i>	5217	<i>chionanthi</i> <i>A. &amp; S. (Megathymus)</i>	698
<i>cerussata</i> <i>Grt.</i>	2522	<i>chione</i> <i>Curt.</i>	40
<i>cervina</i> <i>Hy. Edw. (Euros)</i>	2051	<i>chionochroa</i> <i>Hamp.</i>	1153
<i>cervina</i> <i>Hy. Edw. (Ulosyneda)</i>	3541	<i>chipeta</i> <i>Barnes</i>	1825
<i>cervina</i> <i>Sm. (Lacinipolia)</i>	1714	<i>chippewa</i> <i>Kby.</i>	51
<i>cervina</i> <i>Sm. (Platysenta)</i>	2623	<i>chiquita</i> <i>Bartsch</i>	3389
<i>cervinaria</i> <i>Pack. (Episemasia)</i>	4651	<i>chiracahua</i> <i>Poling</i>	3391
<i>cervinaria</i> <i>Pack. (Synaxis)</i>	5191	<i>chiricahua</i> <i>B. &amp; B.</i>	826
<i>cervinea</i> <i>Sm.</i>	1365	<i>chiricahuata</i> <i>Swett</i>	4491
<i>cervinicolor</i> <i>Hlst.</i>	4634	<i>chiriquensis</i> <i>Dyar</i>	3841
<i>cervinifascia</i> <i>Wlk.</i>	4420	<i>chiron</i> <i>Fabr.</i>	318
<i>cervinoides</i> <i>Stkr.</i>	1043	<i>chironias</i> <i>Hbn.</i>	318
<i>cervoides</i> <i>B. &amp; McD.</i>	2730	<i>chispa</i> <i>Wgt.</i>	615
<i>cestata</i> <i>Hlst.</i>	4377	<i>chitone</i> <i>Edw.</i>	174
<i>cestus</i> <i>Edw.</i>	650	<b>Chlaenogramma</b> .....	37
<i>cethura</i> <i>F. &amp; F.</i>	31	<b>Chloraspilates</b> .....	157
<i>ceyvestensis</i> <i>Dyar</i>	3203	<i>chlorina</i> <i>Skin.</i>	462
<b>Chaerephon</b> .....	32	<i>chlorinda</i> <i>Martyn</i>	780
<i>chagnoni</i> <i>B. &amp; McD.</i>	2434	<i>chlorinde</i> <i>Godt.</i>	56
<i>chagnoni</i> <i>Swett (Eupithecia)</i>	4322	<b>Chlorissa</b> .....	141
<i>chagnoni</i> <i>Swett (Nematocampa)</i>	5044	<b>Chlorochlamys</b> .....	142
<i>chalcas</i> <i>Fabr.</i>	21	<b>Chlorocleptria</b> .....	104
<i>chalcedona</i> <i>Dblay. &amp; Hew.</i>	218	<i>chloroleucaria</i> <i>Gn.</i>	4095
<i>chalcedonia</i> <i>Hbn.</i>	2646	<i>chloropha</i> <i>Hbn.</i>	2927
<i>chalcis</i> <i>Edw.</i>	393	<i>chlorophora</i> <i>Wats. &amp; Comst.</i>	392
<b>Chalcopasta</b> .....	100	<b>Chloropteryx</b> .....	142
<i>chamaechrysaria</i> <i>Grt.</i>	4657	<b>Chlorosea</b> .....	141
<b>Chamaeclea</b> .....	100	<i>chlorostigma</i> <i>Harv.</i>	2553
<i>chamaeleon</i> <i>Moesch.</i>	3234	<b>Chlosyne</b> .....	19
<i>chamaenerii</i> <i>Harr.</i>	798	<i>chokolatella</i> <i>Cass.</i>	4113
<b>Chamyris</b> .....	109	<b>Choephora</b> .....	63
<i>chandleri</i> <i>Grt.</i>	2133	<i>choerilus</i> <i>Cram.</i>	780
<i>chandleri</i> <i>Hamp.</i>	2134	<b>Choerocampinae</b> .....	41
<i>chapmani</i> <i>Grt.</i>	3888	<i>chorda</i> <i>Grt.</i>	2106
<i>chara</i> <i>Edw.</i>	259	<i>choriona</i> <i>Reak.</i>	1019
<b>Characoma</b> .....	112	<i>choris</i> <i>Harv.</i>	1301
<i>characta</i> <i>Grt.</i>	2411	<b>Chorizagrotis</b> .....	61
<b>Charadra</b> .....	54	<i>chortalis</i> <i>Harv.</i>	1405
<i>chariclea</i> <i>Schneid.</i>	206	<i>chretieni</i> <i>B. &amp; B.</i>	4155
<i>charie</i> <i>Blanch.</i>	302	<i>christina</i> <i>Edw.</i>	46
<i>charithonia</i> <i>L.</i>	155	<i>chrysalus</i> <i>Edw.</i>	353
<i>charlotteae</i> <i>Gund.</i>	223	<b>Chrysanympa</b> .....	114
<i>charlottensis</i> <i>Holl.</i>	430	<i>chryseis</i> <i>Oliv.</i>	1085
<i>charlottii</i> <i>Barnes</i>	165	<i>chryselectra</i> <i>Grt.</i>	2177
<b>Charommataea</b> .....	143	<i>chrysella</i> <i>Grt.</i>	2963
<i>charon</i> <i>Edw.</i>	124	<i>chrysocarena</i> <i>Harr.</i>	841
<i>chartaria</i> <i>Grt.</i>	1616	<b>Chrysoecia</b> .....	100
<i>chatfeldi</i> <i>Grt.</i>	4005	<i>chrysomelas</i> <i>Hy. Edw.</i>	43

	PAGE		PAGE
chrysopasa <i>Wlk.</i>	2810	cineritia <i>Grt.</i>	2263
chrysopis <i>Grt.</i>	2811	cinerosa <i>G. &amp; R.</i>	752
<b>Chrysoptera</b> .....	114	cinerosa <i>Grt.</i>	2246
chrysoptera <i>Wgt.</i>	287	<b>Cingilia</b> .....	172
chrysorrhoea <i>Linn.</i>	3968	cingulata <i>Fabr.</i>	693
chrysothemoides <i>Verity</i>	39	cingulifera <i>Wlk.</i>	3499
chryxus <i>Dbldy. &amp; Hew.</i>	127	cinibarina <i>Hill</i>	1548
chunka <i>Sm.</i>	1645	cinis <i>Gn.</i>	3551
churchillensis <i>McD.</i>	1225	cinna <i>Ploetz</i>	621
churchillensis <i>Warr.</i>	149	cinnabarina <i>B. &amp; McD.</i>	1367
chusca <i>Edw.</i>	615	cinnabarina <i>Grt.</i>	1739
<b>Chytolita</b> .....	130	cinnamomea <i>Bdv.</i>	964
<b>Chytonix</b> .....	92	cinnamomea <i>G. &amp; R.</i>	3959
cibalis <i>Grt.</i>	2117	cinnamomea <i>H.-S.</i>	3062
cicatricosa <i>G. &amp; R.</i>	1234	cinocentralis <i>Strand</i>	2719
cichorii <i>G. &amp; R.</i>	1062	cipris <i>Cram.</i>	59
<b>Cicinnus</b> .....	174	cipris <i>Fabr.</i>	61
ciliata <i>Sm.</i> ( <i>Oncocnemis</i> )	2130	circa <i>Stretch</i>	1035
ciliata <i>Sm.</i> ( <i>Schinia</i> )	2964	circae <i>Hy. Edw.</i>	786
cilicoides <i>Grt.</i>	888	circe <i>Stkr.</i>	3389
<b>Cilla</b> .....	97	circulifera <i>Wlk.</i>	1136
cilla <i>Behr</i>	452	circumcincta <i>Sm.</i>	1740
cimbiciformis <i>Steph.</i>	767	circumdata <i>Grt.</i>	1815
cimicifugata <i>Pears.</i>	4325	circumlucens <i>Sm.</i>	2491
cincta <i>B. &amp; B.</i>	1334	circumvadis <i>Sm.</i>	1809
cincta <i>Edw.</i>	275	circumvallaria <i>Tayl.</i>	4411
cincta <i>Sm.</i> ( <i>Kakopoda</i> )	3516	cirphidia <i>Hamp.</i>	2435
cincta <i>Sm.</i> ( <i>Metalectra</i> )	3658	<b>Cirrhobolina</b> .....	123
cinctaria <i>French</i>	4958	<b>Cirrhophanus</b> .....	100
cinctarius <i>Hlst.</i>	4816	<b>Cissusa</b> .....	122
cinctipalpis <i>Sm.</i>	3502	<b>Cisthene</b> .....	46
cinctipes <i>Hy. Edw.</i>	982	cita <i>Grt.</i>	2035
cinctus <i>Tepper</i>	802	citata <i>Grt.</i>	3701
cinderella <i>Sm.</i> ( <i>Acronicta</i> )	1153	<b>Citheronia</b> .....	43
cinderella <i>Sm.</i> ( <i>Cucullia</i> )	2038	<b>Citheroniidae</b> .....	43
cinderella <i>Sm.</i> ( <i>Raphia</i> )	1146	citima <i>Grt.</i> ( <i>Agroperina</i> )	2371
cinefacta <i>Grt.</i>	2359	citima <i>Grt.</i> ( <i>Phalaenostola</i> )	3769
cineraria <i>Pack.</i>	4798	citima <i>Hy. Edw.</i>	353
cineraria <i>Wlk.</i>	4946	citra <i>N. &amp; D.</i>	1082
cinerascens <i>Sm.</i>	1519	citrata <i>Linn.</i>	4416
cinerascens <i>Wlk.</i>	3905	citricolor <i>Grt.</i>	1256
cinerea <i>Edw.</i>	475	citrina <i>Druce</i>	3159
cinerea <i>Harr.</i>	719	citrina <i>Hbn.</i>	5007
cinerea <i>Mayf.</i>	3386	citrinaria <i>N. &amp; D.</i>	1033
cinerea <i>Morr.</i>	3482	citrinellus <i>G. &amp; R.</i>	2935
cinerea <i>Riley</i>	2242	citronella <i>B. &amp; McD.</i>	3056
cinerea <i>Sm.</i> ( <i>Epidamas</i> )	2199	citronella <i>Sm.</i>	1957
cinerea <i>Sm.</i> ( <i>Pleromella</i> )	2029	civica <i>Grt.</i>	2656
cinerea <i>Staud.</i>	1541	<b>Cladara</b> .....	145
cinerea <i>Wlk.</i>	3935	clammenhoa <i>Dyar</i>	3928
cinereana <i>N. &amp; D.</i>	3235	clandestina <i>Harr.</i>	1472
cinereata <i>Bates</i>	4725	clandestina <i>Wlk.</i>	3939
cinereicollis <i>Grt.</i>	1545	clappiana <i>Holl.</i>	3818
cinereofrons <i>Pack.</i>	3920	clappii <i>Mayn.</i>	72
cinereoides <i>Dyar</i>	3935	clara <i>Beut.</i>	3344
cinereola <i>Gn.</i>	2773	clara <i>Harv.</i>	2643
cinereola <i>Hlst.</i>	4713	clara <i>Hy. Edw.</i>	423
cinereola <i>Sm.</i>	2778	clara <i>Ploetz</i>	619
cinereomacula <i>Morr.</i>	1378	clarescens <i>Gn.</i>	1190
cinereopallida <i>Sm.</i>	1235	clarissima <i>Beut.</i>	3357
cinereoviridis <i>Strand</i>	1757	clarkei <i>Benj.</i>	1555
cinereus <i>Pack.</i>	3907	clarki <i>B. &amp; B.</i>	783

PAGE	PAGE
clarki <i>B. &amp; McD.</i> 3104	<b>Cobubatha</b> ..... 107
clarki <i>Cherm.</i> 6	cocandicides <i>Verity</i> 52
clarki <i>Wgt.</i> 4496	coccinata <i>Grt.</i> 3389
clarkiae <i>Bdv.</i> 789	coccinea <i>Hy. Edw.</i> 921
clarkii <i>Franck</i> 739	coccineifascia <i>Grt.</i> 3677
claromonta <i>Sm.</i> 1279	cocciniceps <i>Schaus</i> 1017
clarus <i>Cram.</i> 484	cochise <i>Dyar</i> 3839
clarus <i>G. &amp; R.</i> 918	<b>Cochisea</b> ..... 166
classicata <i>Pears.</i> 4384	cochizeata <i>C. &amp; S.</i> 5124
clauda <i>Grt.</i> 2733	cochizeata <i>Swett</i> 4468
claudens <i>Wlk.</i> 2430	cochles <i>Scud.</i> 680
claudia <i>Cram.</i> 159	cochlidioides <i>Dyar</i> 3605
claudianus <i>Stich.</i> 26	cochrani <i>Riley</i> 1310
claufacta <i>Wlk.</i> 2623	cocklei <i>Dyar</i> ( <i>Scepsis</i> ) 872
clausa <i>McD.</i> 1373	cocklei <i>Dyar</i> ( <i>Sympistis</i> ) 2163
clausula <i>Grt.</i> 3184	cocklei <i>Gund.</i> 18
claviformis <i>Morr.</i> 1494	cocklei <i>Sm.</i> 1289
clavipes <i>R. &amp; J.</i> 764	cocles <i>Lint.</i> 328
claviplena <i>Grt.</i> 1709	cocoata <i>Pears.</i> 4328
cleis <i>Cass.</i> 3327	cocyta <i>Cram.</i> 265
cleis <i>Edw.</i> 342	<b>Cocytius</b> ..... 36
clemataria <i>A. &amp; S.</i> 5199	<b>Codatractus</b> ..... 29
clemencei <i>Comst.</i> 190	coelebs <i>Grt.</i> 3317
clemens <i>Sm.</i> 1500	coelebs <i>Martyn</i> 1038
<b>Clemensia</b> ..... 46	coenia <i>Hbn.</i> 303
clementina <i>Gummpb.</i> 4996	<b>Coenipeta</b> ..... 121
cleobaea <i>Godt.</i> 92	<b>Coenocharis</b> ..... 162
cleomes <i>Bdv. &amp; Lec.</i> 88	<b>Coenonympha</b> ..... 12
cleopatra <i>Stkr.</i> 3351	coenonymphata <i>Hlst.</i> 4442
<b>Cleora</b> ..... 163	coercita <i>Grt.</i> 2992
cleoriformis <i>B. &amp; McD.</i> 3069	cofaqui <i>Stkr.</i> 686
clethrae <i>Dyar</i> 893	<b>Cogia</b> ..... 30
clientis <i>Grt.</i> 3517	cogitans <i>Sm.</i> 1301
clintoni <i>G. &amp; R.</i> 3952	cogitata <i>Sm.</i> 2368
clintoni <i>Grt.</i> 3406	cognata <i>Sm.</i> 1910
clio <i>B. &amp; McD.</i> 829	cognataria <i>Gn.</i> 4968
clio <i>Edw.</i> 199	cognataria <i>Hbn.</i> 4882
clio <i>Pack.</i> 1090	cognizata <i>Pears.</i> 4345
clitosalis <i>Wlk.</i> 3783	colata <i>Grt.</i> ( <i>Euxoa</i> ) 1356
clitus <i>Edw.</i> 558	colata <i>Grt.</i> ( <i>Itame</i> ) 4770
clivinaria <i>Gn.</i> 4925	<b>Colias</b> ..... 7
cloanthoides <i>Grt.</i> 2591	colla <i>Stkr.</i> 1264
clodiana <i>Grt.</i> 1431	collaris <i>Fitch</i> 991
clodius <i>Men.</i> 26	collaris <i>G. &amp; R.</i> 1522
cloniasalis <i>Wlk.</i> 3797	collaris <i>Wlk.</i> 699
clothilde <i>Edw.</i> 418	collecta <i>Wlk.</i> 4908
clotho <i>Fabr.</i> 777	collina <i>Behr</i> 270
cluna <i>Stkr.</i> 2330	collinsi <i>Gund.</i> 270
clymena <i>Cram.</i> 314	collocata <i>Sm.</i> 1244
clymene <i>Brown</i> 1101	<b>Colocasia</b> ..... 54
clytie <i>Edw.</i> 368	colon <i>Edw.</i> 219
clyton <i>Bdv. &amp; Lec.</i> 329	colona <i>Hbn.</i> 1102
cnidia <i>Godt.</i> 59	colonia <i>Wgt.</i> 234
c-nigrum <i>Linn.</i> 1511	coloradaria <i>G. &amp; R.</i> 5166
cnossia <i>Druce</i> 3095	coloradata <i>Hlst.</i> 4965
cnotus <i>Hbn.</i> 779	coloradensis <i>Beut.</i> 3341
coachella <i>Hill</i> 3599	coloradensis <i>Okll.</i> 818
coagulata <i>Gn.</i> 4330	coloradensis <i>Gund.</i> 423
coarctata <i>Harr.</i> 4243	coloradensis <i>Hlst.</i> ( <i>Eupithecia</i> ) 4272
<b>Cobaliodes</b> ..... 97	coloradensis <i>Hlst.</i> ( <i>Itame</i> ) 4764
<b>Cobalos</b> ..... 97	coloradensis <i>Hy. Edw.</i> ( <i>Dicentria</i> )
cobeta <i>Sm.</i> 3746	3913



coloradensis <i>Hy. Edw.</i> (Euchloe) 36
coloradensis <i>Put.</i> 1143
coloradensis <i>Riley</i> 684
coloradensis <i>Strand</i> (Euxoa) 1318
coloradensis <i>Strand</i> (Orthodes) 1856
coloradensis <i>Strand</i> (Septis) 2349
<b>Coloradia</b> ..... 42
coloradica <i>Strand</i> (Melicleptria) 2902
coloradica <i>Strand</i> (Ufeus) 1615
coloradicola <i>Strand</i> 1920
colorado <i>Grossb.</i> 5081
colorado <i>Scud.</i> 584
colorado <i>Sm.</i> (Agrotimorpha) 1533
colorado <i>Sm.</i> (Benjaminiola) 2435
colorado <i>Sm.</i> (Eupsilia) 2304
colorado <i>Sm.</i> (Oncocnemis) 2134
colorado <i>Sm.</i> (Zale) 3498
coloradus <i>Sm.</i> 731
coloraria <i>Fabr.</i> 4642
colorata <i>Grt.</i> 4693
colorata <i>Wlk.</i> 1060
coloro <i>Wgt.</i> 8
<b>Colostigia</b> ..... 150
columbia <i>B. &amp; B.</i> 2472
columbia <i>Hy. Edw.</i> 167
columbia <i>McD.</i> (Horisme) 4394
columbia <i>McD.</i> (Oligia) 2418
columbia <i>McD.</i> (Oncocnemis) 2111
columbia <i>McD.</i> (Sterrha) 4180
columbia <i>Scud.</i> 582
columbia <i>Skin.</i> 473
columbia <i>Sm.</i> (Lacinipolia) 1712
columbia <i>Sm.</i> (Platysamia) 806
columbiae <i>Strand</i> 2355
columbiana <i>Hy. Edw.</i> 3235
columbiana <i>McD.</i> 109
columbiana <i>Sm.</i> 2186
columbiata <i>Dyar</i> 4288
columbiata <i>Gund.</i> 18
columbiata <i>Tayl.</i> 4485
columbica <i>McD.</i> 1639
columella <i>Fabr.</i> 366
columelloides <i>B. &amp; McD.</i> 4528
colvillei <i>Blkmre.</i> 4422
combinata <i>Wlk.</i> 3535
comis <i>Grt.</i> 1746
comma <i>Harr.</i> 286
comma <i>Linn.</i> 584
comma <i>Wlk.</i> 1101
commelinae <i>A. &amp; S.</i> 2677
commoda <i>Wlk.</i> 2361
commoides <i>Gn.</i> 1977
communis <i>Dyar</i> 1891
communis <i>Grt.</i> (Catocala) 3339
communis <i>Grt.</i> (Pyrgus) 521
comosa <i>Morr.</i> 1323
compactata <i>Tayl.</i> 4333
comparata <i>Moesch.</i> 1558
compensata <i>Wlk.</i> 4161
complicata <i>Stkr.</i> 1991

complicata <i>Wlk.</i> 1039
<b>Composita</b> ..... 131
composita <i>Hy. Edw.</i> 2795
compressipalpis <i>Gn.</i> 3612
compressipennis <i>Sm.</i> 1276
compta <i>Wlk.</i> 3920
comptaria <i>Wlk.</i> 4592
comstocki <i>Benj.</i> 2179
comstocki <i>Cherm.</i> 6
comstocki <i>Fox</i> 458
comstocki <i>Grt.</i> 2186
comstocki <i>Gund.</i> (Argynnis) 192
comstocki <i>Gund.</i> (Basilarchia) 324
comstocki <i>Gund.</i> (Dione) 158
comstocki <i>Gund.</i> (Philotes) 471
comstocki <i>Gund.</i> (Polites) 615
comstocki <i>Hill</i> 2799
comstocki <i>McD.</i> (Protogygia) 1466
comstocki <i>McD.</i> (Rancora) 2012
comus <i>Edw.</i> 665
comyntas <i>Godt.</i> 447
cona <i>Stkr.</i> 1267
<b>Conacontia</b> ..... 111
conar <i>Stkr.</i> 1886
conarata <i>Grossb.</i> 4693
conceptata <i>Pears.</i> 4296
conchiformis <i>Grt.</i> 2264
conchis <i>Grt.</i> 1515
conchula <i>Feld.</i> 2963
conchyliatus <i>Comst.</i> 177
conciliaria <i>Swett</i> 4515
concinna <i>A. &amp; S.</i> 3921
concinna <i>Sm.</i> 3021
concinnimacula <i>Gn.</i> 3122
conclisa <i>Wlk.</i> (Camptylochila) 3735
conclisa <i>Wlk.</i> (Platysenta) 2622
conclisaria <i>Wlk.</i> 4994
concolor <i>Grt.</i> 3420
concoloralis <i>B. &amp; B.</i> 3671
concolorata <i>B. &amp; B.</i> 3135
concolorata <i>McD.</i> 3362
concordata <i>Wlk.</i> 4556
concombens <i>Wlk.</i> 3373
condensata <i>Wlk.</i> 4595
<b>Condica</b> ..... 94
condita <i>Gn.</i> 1568
conditoides <i>Benj.</i> 1557
conducta <i>Wlk.</i> 3621
confederata <i>B. &amp; McD.</i> 4767
confederata <i>Grt.</i> 2611
configurata <i>Hlst.</i> 4872
configurata <i>Wlk.</i> 1660
confinis <i>Wlk.</i> 1103
confinisalis <i>Wlk.</i> 3679
confligens <i>Wlk.</i> 3600
confluens <i>Morr.</i> 1943
confluens <i>Oberth.</i> 1085
confluentis <i>Strand</i> 1048
conformata <i>Pears.</i> 4267
confracta <i>Morr.</i> 1310
confragosa <i>Morr.</i> 2268
confusa <i>B. &amp; B.</i> 3057

<i>confusa</i> <i>Hbn.</i> 1904	<i>constricta</i> <i>Wlk.</i> 1528
<i>confusa</i> <i>Lyman</i> 1104	<i>constrictina</i> <i>N. &amp; D.</i> 3990
<i>confusa</i> <i>McD.</i> 4574	<i>consuela</i> <i>Stkr.</i> 2805
<i>confusa</i> <i>Sm.</i> 1606	<i>consueta</i> <i>Wlk.</i> 1434
<i>confusa</i> <i>Wlk.</i> 3920	<i>consularis</i> <i>Dyar</i> 845
<i>confusa</i> <i>Worth</i> 3342	<i>contacta</i> <i>Wlk.</i> 2596
<i>confusaria</i> <i>Hbn.</i> 5184	<i>contadina</i> <i>Sm.</i> 2269
<i>confusis</i> <i>Bell</i> 504	<i>contagionis</i> <i>Sm.</i> 1257
<i>confusum</i> <i>Roths.</i> 869	<i>contempta</i> <i>Gn.</i> 3454
<i>congermana</i> <i>Morr.</i> 1801	<i>contenta</i> <i>Grt.</i> 2233
<i>congregata</i> <i>Wlk.</i> 4530	<i>contenta</i> <i>Wlk.</i> ( <i>Crymodes</i> ) 2375
<i>congrua</i> <i>Sm.</i> 1545	<i>contenta</i> <i>Wlk.</i> ( <i>Septis</i> ) 2346
<i>congrua</i> <i>Wlk.</i> ( <i>Diacrisia</i> ) 1065	<i>contexta</i> <i>Grt.</i> 3275
<i>congrua</i> <i>Wlk.</i> ( <i>Estigmene</i> ) 1073	<i>contigua</i> <i>Wlk.</i> ( <i>Charadra</i> ) 1136
<i>congrua</i> <i>Wlk.</i> ( <i>Gueneria</i> ) 5016	<i>contigua</i> <i>Wlk.</i> ( <i>Haploa</i> ) 1105
<i>congruata</i> <i>Wlk.</i> 4043	<i>continens</i> <i>Hy. Edw.</i> 2634
<i>coniferaria</i> <i>Grossb.</i> 4849	<i>continentis</i> <i>Dyar</i> 2178
<i>coniferaria</i> <i>Pack.</i> 4048	<i>contingens</i> <i>Wlk.</i> 5211
<i>coniferarum</i> <i>A. &amp; S.</i> 735	<i>continua</i> <i>Hy. Edw.</i> 3817
<b>Coniodes</b> ..... 165	<i>continua</i> <i>Gn.</i> 3642
<i>conjugata</i> <i>Sm.</i> 1769	<i>continuaria</i> <i>Wlk.</i> 4149
<i>conjuncta</i> <i>B. &amp; McD.</i> 946	<i>continuata</i> <i>Wlk.</i> 4710
<i>conjuncta</i> <i>Hy. Edw.</i> 1109	<i>contorta</i> <i>Gn.</i> 3550, 1
<i>conjuncta</i> <i>Sm.</i> 1270	<i>contra</i> <i>B. &amp; B.</i> 2230
<i>conjuncta</i> <i>Wats.</i> 836	<i>contracta</i> <i>Wlk.</i> ( <i>Datana</i> ) 3842
<i>conjungens</i> <i>Wlk.</i> 2661	<i>contracta</i> <i>Wlk.</i> ( <i>Metalectra</i> ) 3652
<i>connecta</i> <i>Grt.</i> 1167	<i>contracta</i> <i>Wlk.</i> ( <i>Schinia</i> ) 3007
<i>connecta</i> <i>Sm.</i> ( <i>Cropia</i> ) 2551	<i>contractata</i> <i>Pack.</i> 4431
<i>connecta</i> <i>Sm.</i> ( <i>Fishia</i> ) 2280	<i>contradicta</i> <i>Leuss.</i> 641
<i>connubialis</i> <i>Gn.</i> 3411	<i>contradicta</i> <i>Sm.</i> 2381
<b>Conochares</b> ..... 110	<i>contrahens</i> <i>Wlk.</i> 1886
<i>conocharodes</i> <i>Hamp.</i> 3156	<i>contraria</i> <i>Wlk.</i> ( <i>Ceramica</i> ) 1951
<i>conradi</i> <i>Grt.</i> 2371	<i>contraria</i> <i>Wlk.</i> ( <i>Hyppa</i> ) 2607
<i>conscita</i> <i>Wlk.</i> 1102	<i>contrasta</i> <i>B. &amp; B.</i> 4968
<i>consecutaria</i> <i>Wlk.</i> 4158	<i>contrasta</i> <i>B. &amp; McD.</i> ( <i>Euamiana</i> ) 2762
<i>conseptata</i> <i>Wlk.</i> 4673	<i>contrasta</i> <i>B. &amp; McD.</i> ( <i>Litodonta</i> ) 3883
<i>consequaria</i> <i>Hy. Edw.</i> 4082	<i>contrasta</i> <i>McD.</i> 1456
<i>conserta</i> <i>Grt.</i> 2025	<i>contrasta</i> <i>Strand</i> 2210
<b>Conservula</b> ..... 92	<i>convalescens</i> <i>Gn.</i> 3432
<i>consimilata</i> <i>Zell.</i> 4673	<i>convallaria</i> <i>Gn.</i> 4513
<i>consimilis</i> <i>Heinr.</i> 4864	<i>convergaria</i> <i>Wlk.</i> 4803
<i>consimilis</i> <i>McD.</i> 1754, 1	<i>convexipennis</i> <i>G. &amp; R.</i> 2046
<i>consobrina</i> <i>Gn.</i> 3419	<i>conviva</i> <i>Harv.</i> 2667
<i>consocia</i> <i>Wlk.</i> 2622	<i>cooki</i> <i>McD.</i> 1254
<i>consopita</i> <i>Grt.</i> 1832	<i>coolidgearia</i> <i>Dyar</i> 4897
<i>consors</i> <i>A. &amp; S.</i> 3313	<i>coolidgei</i> <i>Gund.</i> 440
<i>consors</i> <i>Sm.</i> 1852	<i>coolidgei</i> <i>Hill</i> 2995
<i>conspecta</i> <i>Hy. Edw.</i> 3924	<i>coolidgi</i> <i>C. &amp; S.</i> 5093
<i>conspersa</i> <i>Riley</i> 2584	<i>coolinensis</i> <i>Wats. &amp; Comst.</i> 381
<i>conspersaria</i> <i>Staud.</i> 4992	<i>cooperi</i> <i>Behr</i> 218
<i>conspicua</i> <i>Dyar</i> 903	<i>cooperii</i> <i>Behr</i> 31
<i>conspicua</i> <i>Edw.</i> 640	<i>coortaria</i> <i>Hlst.</i> 4756
<i>conspicua</i> <i>Morr.</i> 2393	<b>Copablepharon</b> ..... 63
<i>conspicua</i> <i>Neum.</i> 1011	<b>Copaeodes</b> ..... 32
<i>conspicua</i> <i>Sm.</i> 3427	<b>Copanarta</b> ..... 79
<i>conspicua</i> <i>Stretch</i> 1036	<b>Copibryophila</b> ..... 109
<i>conspicua</i> <i>Worth</i> 3342	<b>Copicucullia</b> ..... 78
<i>constans</i> <i>Hlst.</i> ( <i>Antepione</i> ) 5203	<b>Copidryas</b> ..... 53
<i>constans</i> <i>Hlst.</i> ( <i>Catocala</i> ) 3398	<b>Copipanolis</b> ..... 82
<i>constipata</i> <i>Wlk.</i> 1743	<i>coquilletti</i> <i>Sm.</i> 3215
<i>constricta</i> <i>Hy. Edw.</i> 3007	
<i>constricta</i> <i>Stretch</i> 3995	

	PAGE
<i>cora B. &amp; McD.</i>	3198
<i>cora Hbn.</i>	2559
<i>coracias Gn.</i>	3482
<i>coras Auct.</i>	614
<i>corbis G. &amp; S.</i>	1
<i>corcorani Gund. (Anthocharis)</i>	34
<i>corcorani Gund. (Atlides)</i>	356
<i>corday Hbn.</i>	58
<i>cordelia Hy. Edw.</i>	3411
<i>cordigera Thun.</i>	1789
<i>cordova Barnes</i>	2768
<i>coresia Godt.</i>	317
<i>cornelia Edw.</i>	173
<i>cornelius Fabr.</i>	98
<i>cornix Gn.</i>	3482
<i>cornuta Grt.</i>	1492
<i>corollaria Perry</i>	818
<i>coronada Barnes</i>	3976
<i>coronaria Stkr.</i>	5226
<i>coronides Druce</i>	2831
<i>coronis Behr</i>	182
<i>correllata Hlst.</i>	4770
<i>corrodera Sm.</i>	1548
<i>corticea Wlk.</i>	3920
<i>corticoza Gn.</i>	2583
<i>corusca Sm.</i>	2069
<i>corusca Stkr.</i>	3283
<i>corvina Bdv.</i>	883
<b>Coryphista</b> .....	146
<i>coscinia Auct.</i>	679
<b>Cosmia</b> .....	97
<i>cosmion Dyar</i>	2867
<b>Cosmosoma</b> .....	44
<i>costa B. &amp; B.</i>	2636
<i>costalis West. &amp; Hew.</i>	551
<i>costalis Wlk.</i>	3158
<i>castata Grt.</i>	1372
<i>costata Stretch</i>	1021
<i>costiguttata Hlst.</i>	4582
<i>costimacula Draudt</i>	937
<i>costimacula Grossb.</i>	4458
<i>costinotata Tayl.</i>	5202
<i>costinotata Warr.</i>	5158
<i>costinotata Wlk.</i>	4434
<i>costiplaga Sm.</i>	2668
<i>costipunctata B. &amp; McD.</i>	4502
<b>Cosymbia</b> .....	145
<i>cosyra Druce</i>	1108
<i>cottlei B. &amp; B.</i>	5089
<i>cottlei Comst.</i>	179
<i>cottlei Grin.</i>	459
<i>cottlei Gund. (Brenthis)</i>	229
<i>cottlei Gund. (Pieris)</i>	83
<i>couperi Grt.</i>	473
<i>coxeyi Cad.</i>	728
<b>Coxina</b> .....	121
<i>coyote Skin.</i>	499
<b>Crambidia</b> .....	45
<i>crambis Frey.</i>	136
<b>Crambodes</b> .....	95
<i>crameri Holl.</i>	88
<i>crameri Men.</i>	756

	PAGE
<i>crameri Schaus</i>	751
<i>crameri Scud.</i>	285
<i>crantor Cram.</i>	773
<i>crasis H.-S.</i>	2211
<i>crassata Hlst.</i>	4788
<i>crassipes Sm.</i>	2842
<i>crassiuscula Haw.</i>	3430
<i>crataegi Bdv. &amp; Lec.</i>	419
<i>crataegi Saund.</i>	3396
<i>creelmani Gund.</i>	192
<i>crenilinea Sm.</i>	2983
<i>crenulata Butl.</i>	1871
<i>crenulata Sm.</i>	1605
<i>creola Skin.</i>	97
<i>crepuscularia Schiff.</i>	4946
<i>crescens Wlk.</i>	1119
<i>resina Sm.</i>	2901
<i>resphontes Cram.</i>	12
<i>resphontinus Martyn</i>	14
<i>ressonana Grt.</i>	880
<i>ressoni Grt.</i>	3534
<b>Cressonia</b> .....	38
<i>cretaceaata Pack.</i>	4350
<i>cretata Auct.</i>	1154
<i>cretata G. &amp; R.</i>	3214
<i>cretata Hlst.</i>	4298
<i>cretata Sm.</i>	1153
<i>cretatoides Benj.</i>	1154
<i>cretiferana Wlk.</i>	3119
<i>creusa Dbldy. &amp; Hew.</i>	35
<i>cribraria Lju.</i>	3977
<i>cribrataria Gn.</i>	4883
<i>criddlei Sm.</i>	1293
<i>criminosa Swett</i>	5128
<b>Crimona</b> .....	101
<b>Crino</b> .....	84
<b>Crinodes</b> .....	134
<i>crispa Harv.</i>	2310
<i>cristata Grt.</i>	2333
<i>cristata Morr.</i>	3586
<i>cristifera Hlst.</i>	4977
<i>cristifera Wlk.</i>	1697
<i>critola Hew.</i>	360
<i>crocale Edw.</i>	278
<i>crocallata Gn.</i>	5197
<i>crocataria Fabr.</i>	5007
<i>crocea Hy. Edw.</i>	2165
<i>crocearia Hlst.</i>	4791
<i>crocearia Pack.</i>	5161
<b>Crocigrapha</b> .....	76
<i>croesioides Scud.</i>	403
<i>croesus Dal.</i>	794
<i>crokeri B. &amp; B.</i>	3577
<i>crokeri Swett</i>	4486
<b>Cropia</b> .....	92
<i>crossi Hlst.</i>	4126
<i>crotchi Grt.</i>	1644
<i>crotchi Hy. Edw. (Merolonche)</i>	1121
<i>crotchi Hy. Edw. (Trichosellus)</i>	3041
<i>crucialis Harv.</i>	1909

	PAGE		PAGE
<i>cruciata Grt.</i>	4718	<i>curvifascia Brower</i>	3412
<i>cruciferarum Bdv.</i>	83	<i>curvifascia Skin.</i>	4
<i>crudelis Grt.</i>	3521	<i>curvifascia Sm.</i>	2202
<i>cruentaria Hbn.</i>	4642	<i>curvifera Prout</i>	4101
<i>cruralis Gn.</i>	3762	<i>curvilinea B. &amp; McD.</i>	3211
<i>crustaria Morr.</i>	2855	<i>curvilinea Hlst.</i>	4581
<i>cruzensis Dyar</i>	5161	<i>curvimacula Morr.</i>	2260
<i>crydina Dyar</i>	1669	<i>cuspeida Hbn.</i>	3426
<b>Crymodes</b> .....	87	<i>custodiata Gn.</i>	4586
<b>Cryphia</b> .....	108	<i>cuta Sm.</i>	3181
<b>Cryptocala</b> .....	67	<b>Cutina</b> .....	120
<b>Ctenucha</b> .....	44	<i>cuyamaca Wgt.</i>	396
<i>cubana Grt.</i>	3893	<i>cyanecula F. &amp; F.</i>	311
<i>cubensis Grt. (Calidota)</i>	969	<i>cyanescens Hamp.</i>	1153
<i>cubensis Grt. (Phlegethontius)</i>	699	<b>Cyathissa</b> .....	93
<i>cubensis Schs.</i>	869	<i>cybele Fabr.</i>	166
<i>cubilis Grt.</i>	2198	<i>cycladata Grt.</i>	4662
<i>cuculifera H.-S.</i>	3880	<i>cylica Hy. Edw.</i>	1001
<b>Cucullia</b> .....	78	<b>Cycnia</b> .....	48
<i>cucullidea Benj.</i>	2019	<b>Cydosia</b> .....	109
<i>cuculliformis Grt.</i>	2327	<i>cygnus Edw.</i>	382
<b>Cuculliinae</b> .....	78	<i>cylindrica Grt.</i>	2745
<i>cucullioides B. &amp; B.</i>	2004	<b>Cymatophora</b> ..	139
<i>cuerva Barnes</i>	2565	<i>cymatophoroides Gn.</i>	4007
<i>culea Gn.</i>	1831	<i>cymela Cram.</i>	103
<i>culicaria Gn.</i>	4207	<i>cymoso Grt.</i>	2352
<i>culta Lint.</i>	3280	<i>cymosana Strand</i>	2352
<i>cumatilis Grt.</i>	2956	<i>cyna Edw.</i>	445
<i>cumatilis G. &amp; R.</i>	4555	<i>cyneas G. &amp; S.</i>	249
<i>cumulalis Dyar</i>	3671	<i>cynica Gn.</i>	1872
<i>cumulata Swett</i>	4469	<i>cynica Sm.</i>	1504
<i>cunea Dru.</i>	1075	<i>cynoglossum Hy. Edw.</i>	770
<i>cunearia D'Urban</i>	4946	<i>cyressaria Grossb.</i>	4920
<i>cuneata Goeze</i>	1058	<i>cypris Edw.</i>	167
<i>cuneata Grt.</i>	1715	<i>cyriades Druce</i>	4500
<i>cunigerata Wlk.</i>	4406	<i>cyrillus Ploetz</i>	476
<i>cunninghami Owen</i>	198	<b>Cysteophora</b> .....	156
<i>cupedinaria Grt.</i>	4044	<i>cythera Edw.</i>	337
<i>cupentia Cram.</i>	2611	<i>dacia Druce</i>	3211
<i>cupes Grt.</i>	3041	<i>dacotae Skin.</i>	599
<i>cupida Grt.</i>	1602	<i>dacotah Edw.</i>	618
<i>cupidaria Grt.</i>	4953	<i>dactylina Grt.</i>	1151
<i>cupidata Swett</i>	4469	<i>daedalus Behr</i>	455
<i>cupidissima Grt.</i>	1605	<i>daedalus Sm.</i>	1417
<i>cupola Hamp.</i>	2280	<b>Dahana</b> .....	44
<i>cupressata Pears.</i>	4304	<i>daira Druce</i>	4553
<i>cupressi Bdv.</i>	709	<i>daira Godt.</i>	65
<i>cupreus Edw.</i>	436	<i>dakota Sm.</i>	1330
<i>curema Sm.</i>	3494	<i>dakotaensis Br. &amp; Eis.</i>	27
<i>curialis Grt.</i>	1912	<i>dama Gn.</i>	3149
<i>curialis Sm.</i>	1661	<i>damalis Grt.</i>	2197
<i>curiosum Neum.</i>	2785	<i>damaris F. &amp; F.</i>	69
<i>curta Morr.</i>	1780	<i>damastus Godt.</i>	401
<i>curtica Sm.</i>	1841	<i>damei B. &amp; B.</i>	120
<i>curvata B. &amp; McD. (Morina)</i>	4850	<i>dammersi Comst.</i>	33
<i>curvata B. &amp; McD. (Phytometra)</i>	3681	<i>dammersi Comst. &amp; Henne</i>	467
<i>curvata French</i>	3321	<i>dammersi Gund.</i>	67
<i>curvata Grt. (Aseptis)</i>	2400	<i>dammersi McD.</i>	2020
<i>curvata Grt. (Capis)</i>	3129	<i>damnosalis Wlk.</i>	3693
<i>curvata Grt. (Semiothisa)</i>	4718	<i>damoetas Skin.</i>	244
<i>curvicollis Grt.</i>	2131	<i>damoetella McD.</i>	244
		<i>damon Cram.</i>	401

dana <i>Cass.</i> 3397		decia <i>Bdv.</i> 1063	
danae <i>Cram.</i> 331		decia <i>Grt.</i> 2885	
<b>Danaidae</b> .....	11	decipiens <i>Grt.</i> ( <i>Richia</i> ) 1406	
<b>Danaus</b> .....	11	decipiens <i>Grt.</i> ( <i>Rusina</i> ) 2315	
danbyi <i>Hlst.</i> ( <i>Paraptera</i> ) 4238		decipiens <i>Wlk.</i> 3989	
danbyi <i>Hlst.</i> ( <i>Spodolepis</i> ) 5012		decisaria <i>Wlk.</i> 4995	
danbyi <i>Neum.</i> ( <i>Gluphisia</i> ) 3940		declarans <i>Wlk.</i> 3477	
danbyi <i>Neum.</i> ( <i>Leptarctia</i> ) 1067		declarata <i>Wlk.</i> 1351	
danistica <i>Grt.</i> 2878		declinata <i>Grt.</i> 3229	
danum <i>Cram.</i> 761		decliva <i>Grt.</i> 2293	
daphnis <i>Cram.</i> 166		decolor <i>Mab.</i> 478	
daphnis <i>Gray</i> 14		decolor <i>Morr.</i> 1351	
daphnis <i>Martyn</i> 167		decolor <i>Wlk.</i> 2685	
dapsilis <i>Grt.</i> 1412		decolora <i>Hy. Edw.</i> 693	
<b>Darapsa</b> .....	40	decora <i>Morr.</i> 1138	
<b>Dargida</b> .....	76	decoralis <i>Hbn.</i> 3650	
dargo <i>Stkr.</i> 1236		decoloraria <i>Hlst.</i> 5029	
daria <i>Druce</i> 3140		decorata <i>Grossb.</i> 4730	
dariella <i>Strand</i> 3140		decorata <i>Hlst.</i> 4773	
darioides <i>Strand</i> 3140		decorata <i>Saund.</i> 1059	
<b>Daritis</b> .....	131	decorata <i>Sm.</i> 3708	
darlingtoni <i>Lem.</i> 5024		decorata <i>Tayl.</i> 4423	
darwiniata <i>Dyar</i> 4059		decorata <i>Worth</i> 3342	
<b>Dasyblemma</b> .....	107	deducta <i>Morr.</i> 3556	
<b>Dasycosymbia</b> .....	143	deductaria <i>Wlk.</i> 5003	
<b>Dasyfidonia</b> .....	161	defasciata <i>Benj.</i> 2899	
<b>Dasylophia</b> .....	134	defecta <i>Grt.</i> 2452	
<b>Dasyspoudaea</b> .....	104	defectaria <i>Gn.</i> 4915	
<b>Dasyuris</b> .....	154	defectipes <i>Dyar</i> 2592	
<b>Datana</b> .....	132	defensaria <i>Gn.</i> 4515	
dataria <i>Grt.</i> 4923		defessa <i>Grt.</i> 1624	
dataria <i>Hlst.</i> 4208		definita <i>Aaron</i> 252	
daucus <i>Cram.</i> 799		definita <i>B. &amp; McD.</i> 2144	
daunia <i>Edw.</i> 472		definita <i>Pack.</i> 3950	
daunius <i>Hbst.</i> 159		defixaria <i>Wlk.</i> 4151	
daunus <i>Bdv.</i> 17		deflavata <i>Staud.</i> 4410	
daunus <i>Cram.</i> 503		deflorata <i>Fabr.</i> 1085	
daura <i>Stkr.</i> 128		defloriana <i>Martyn</i> 1058	
davena <i>Sm.</i> 1745		defluata <i>Wlk.</i> 5025	
daviesi <i>B. &amp; B.</i> 1845		<b>Deidamia</b> .....	40
davisata <i>Cass.</i> 4693		<b>Deilinia</b> .....	156
davisi <i>B. &amp; B.</i> 821		dejecta <i>Hlst.</i> 4904	
davisi <i>Grossb.</i> 4137		dejecta <i>Stkr.</i> 3331	
davisi <i>Wats. &amp; Comst.</i> 409		dela <i>Druce</i> 2795, 1	
davisii <i>Hy. Edw.</i> 983		delaware <i>Edw.</i> 635	
dawsoni <i>B. &amp; McD.</i> 202		delecta <i>B. &amp; McD.</i> 1702	
dayi <i>Blkmre.</i> 3982		delecta <i>Wlk.</i> 3213	
dayi <i>Grt.</i> 2065		delectaria <i>C. &amp; S.</i> 4520	
dayi <i>Harr.</i> 4243		delectata <i>Hlst.</i> 4707	
dealbata <i>Strand</i> 3500		deleta <i>Gn.</i> 3455	
debilis <i>Wlk.</i> 3176		deleta <i>Grt.</i> 2293	
decepta <i>Grt.</i> ( <i>Pseudoglaea</i> ) 1574		deleta <i>Hlst.</i> 4792	
decepta <i>Grt.</i> ( <i>Trichoclea</i> ) 1648		deleta <i>Hy. Edw.</i> 3170	
decepta <i>Stkr.</i> 3582		delia <i>Cram.</i> 65	
deceptalis <i>Wlk.</i> 3692		delicata <i>B. &amp; McD.</i> ( <i>Amolita</i> ) 2698	
deceptata <i>Hlst.</i> 4805		delicata <i>B. &amp; McD.</i> ( <i>Euxoa</i> ) 1369	
deceptiva <i>B. &amp; B.</i> 787		delicata <i>Cass.</i> 4158	
deceptiva <i>B. &amp; L.</i> 2082		delicata <i>Dyar</i> 3912	
deceptiva <i>B. &amp; McD.</i> 4455		delicata <i>Grossb.</i> 4439	
deceptiva <i>McD.</i> 2184		delicata <i>Grt.</i> 2547	
deceptricalis <i>Zell.</i> 3753		delicata <i>Hlst.</i> ( <i>Stergamataea</i> ) 5014	
decernens <i>Wlk.</i> 1450		delicata <i>Hlst.</i> ( <i>Sterrha</i> ) 4176	

PAGE		PAGE
	<i>delicataria</i> Dyar 4052	<i>depointanata</i> Grt. 5200
	<i>delicatoides</i> Benj. 3917	<i>deprivata</i> Wlk. 4096
	<i>delicia</i> Dyar 2690	<i>depromaria</i> Grt. 4935
	<i>delilah</i> Stkr. 3375	<i>depuiseti</i> Bdv. 69
	<i>delimitata</i> Warr. 4400	<i>depunctata</i> Strand 2699
	<i>delineata</i> Gn. 3231	<i>derasa</i> Hy. Edw. 4005
	<i>delinquens</i> Wlk. 3532	<b>Dercetis</b> ..... 131
	<i>delioides</i> Haskin 65	<i>derelicta</i> Hamp. 2284
	<i>delorata</i> Sm. 1420	<i>deridens</i> Gn. 1135
	<i>del-sud</i> Wgt. 425	<i>dernarius</i> Sm. 1563
	<b>Delta</b> ..... 93	<b>Derrima</b> ..... 98
	<i>delutea</i> Strand 3219	<i>derufata</i> Strand 1973
	<i>delzurata</i> S. & C. 4267	<i>derupta</i> Morr. 2681
	<i>demacula</i> Strand 2742	<i>descherei</i> Neum. 3852
	<i>demaculata</i> B. & McD. (Nephelodes) 1896	<i>desdemona</i> Hy. Edw. 3375
	<i>demaculata</i> B. & McD. (Semiothisa) 4727	<i>deserta</i> Barnes 3924
	<i>demaculata</i> Strand (Autographa) 3254	<i>deserta</i> F. & F. 949
	<i>demaculata</i> Strand (Schinia) 3014	<i>deserta</i> Grin. 2181
	<i>demaculata</i> Strand (Stiria) 2804	<i>deserta</i> Hy. Edw. 3546
	<i>demissa</i> Wlk. 1675	<i>deserta</i> Sm. 2113
	<i>demissaria</i> Hbn. 4180	<i>deserti</i> B. & McD. 337
	<i>demmia</i> Warr. 149	<i>deserti</i> Wgt. 31
	<i>demoditas</i> Hbn. 65	<i>deserticola</i> B. & B. 3128
	<i>demonica</i> Hbn. 308	<i>deserticola</i> B. & McD. (Lithostege) 4219
	<i>demorsaria</i> Stkr. 5012	<i>deserticola</i> B & McD. (Trichosel- lus) 3041
	<i>demutabilis</i> Sm. 1470	<i>deserticola</i> Hill 1651
	<i>dendraria</i> Gn. 4951	<i>desertorum</i> Grin. 384
	<i>dennisi</i> Gund. (Argynnis) 169	<i>desertus</i> Hy. Edw. 878
	<i>dennisi</i> Gund. (Oeneis) 128	<i>designata</i> Hufn. 4511
	<i>densa</i> Sm. 1627	<i>designata</i> Wlk. 3007
	<i>densa</i> Wlk. 2705	<i>desperaria</i> Hlst. 4636
	<i>densaria</i> Wlk. 4096	<i>desperata</i> Gn. 3333
	<i>densata</i> Grossb. 4566	<i>desperata</i> Hlst. 4261
	<i>dentata</i> Dyar 901	<i>desperata</i> Sm. 1679
	<i>dentata</i> Grt. 2156	<i>destinata</i> Moesch. 4405
	<i>dentata</i> Hy. Edw. 3969	<b>Destutia</b> ..... 171
	<i>dentatella</i> Grt. 1828	<i>desubmarginata</i> Br. 24
	<i>denticularis</i> Harv. 3744	<i>determinata</i> Neum. 1053
	<i>denticularia</i> Dyar 4844	<i>determinata</i> Sm. 1713
	<i>denticularia</i> Wlk. 4071	<i>determinata</i> Wlk. 5055
	<i>denticulata</i> Grt. 4688	<i>detersa</i> Wlk. 1272
	<i>denticulata</i> Hlst. 4957	<i>detersata</i> Gn. 5023
	<i>denticulodes</i> Hlst. 4772	<i>detesta</i> Sm. 1344
	<i>dentifer</i> Dyar 2675	<i>detracta</i> Wlk. 1709
	<i>dentifera</i> Wlk. 3220	<i>detractaria</i> B. & McD. 5178
	<i>dentilinea</i> B. & McD. 4514	<i>detrahens</i> Wlk. 3527
	<i>dentilinea</i> Sm. (Agrotis) 1431	<i>detrita</i> Guer. 3949
	<i>dentilinea</i> Sm. (Cucullia) 2031	<b>Deuteronomos</b> ..... 172
	<i>denudata</i> Neum. 840	<i>deva</i> Edw. 646
	<i>denudata</i> Sloss. 1085	<i>devastator</i> Brace. 2375
	<i>denussa</i> Ehr. 3336	<i>devergens</i> Hbn. 3244
	<i>denvera</i> Sm. 1150	<i>devia</i> Grt. 2306
	<i>deorum</i> Dyar 3934	<i>devilliers</i> Godt. 2
	<i>depauperata</i> Oberth. 1086	<i>devinctaria</i> Gn. 5152
	<i>depicta</i> Grt. 2886	<i>dia</i> Grt. 1992
	<i>depictata</i> Benj. 2493	<i>diabolica</i> B. & B. 3655
	<i>depilis</i> Grt. 2195	<b>Diacrisia</b> ..... 51
	<i>deplanaria</i> Gn. 4809	<b>Diactinia</b> ..... 150
	<i>deplanaria</i> Wlk. 5001	<b>Diaethria</b> ..... 21
		<i>diagonalis</i> Cass. 4943

	PAGE		PAGE
diagonalis <i>Dyar</i>	3424	dionysus <i>Scud.</i>	115
<b>Diallagma</b> .....	126	dionyza <i>Hy. Edw.</i>	3312
diamondensis <i>Gund.</i>	232	<b>Dipteridae</b> .....	132
diana <i>Cram.</i>	162	diptheroides <i>Gn.</i>	2576
diana <i>Hy. Edw.</i>	3373	diplocyma <i>Hamp.</i>	2476
diana <i>Pack.</i>	834	diplogramma <i>Schaus</i>	1902
diantha <i>Beut.</i>	3353	dipsaci <i>G. &amp; R.</i>	1115
<b>Diapera</b> .....	126	<b>Dipterygia</b> .....	93
diaphana <i>Warr.</i>	4045	<b>Dircenna</b> .....	11
<b>Diarsia</b> .....	64	dis <i>Grt.</i>	3047
diasema <i>Bdv.</i>	3248	disa <i>Thun.</i>	144
<b>Diastema</b> .....	109	discalis <i>Dyar</i>	3838
<b>Diastictis</b> .....	160	discalis <i>Grt.</i> ( <i>Metalectra</i> )	3651
diazoma <i>Grt.</i>	3974	discalis <i>Grt.</i> ( <i>Polia</i> )	1662
<b>Dicentria</b> .....	135	discerpta <i>Wlk.</i>	3606
<b>Dichorda</b> .....	141	<b>Discestra</b> .....	68
<b>Dichordophora</b> .....	142	discinigma <i>Wlk.</i>	2209
<b>Dicogaster</b> .....	137	discissa <i>Wlk.</i>	3447
dictynna <i>Wlk.</i>	811	discistriga <i>Sm.</i> ( <i>Hoplolythra</i> )	2823
<b>Dictyosoma</b> .....	37	discistriga <i>Sm.</i> ( <i>Platysenta</i> )	2616
<b>Didasys</b> .....	44	discitincta <i>Wlk.</i>	1558
didonea <i>Sm.</i>	2433	discivaria <i>Wlk.</i>	2309
<b>Didugua</b> .....	133	discoidalis <i>Grossb.</i>	4259
didyma <i>Beauv.</i>	860	discoidalis <i>Grt.</i>	1588
dieckii <i>Neum.</i>	1050	discoidalis <i>Kby.</i>	148
dietzi <i>Gund.</i>	15	discoidalis <i>Skin.</i>	401
differens <i>Dru.</i>	1388	discoidalis <i>Wlk.</i>	3183
differta <i>Morr.</i>	2716	discolor <i>Sm.</i> ( <i>Anaplectoides</i> )	1569
diffidens <i>Dyar</i>	3836	discolor <i>Sm.</i> ( <i>Lomilysis</i> )	2208
diffinis <i>Bdv.</i>	770	discolor <i>Sm.</i> ( <i>Sideridis</i> )	1782
diformis <i>Sm.</i>	1312	discolor <i>Speyer</i>	1677
diffundens <i>Wlk.</i>	3450	discoloralis <i>Gn.</i>	3785
diffusa <i>Barnes</i>	2841	discolorata <i>Neum.</i>	3990
diffusa <i>Grt.</i>	2710	discolutea <i>Strand</i>	3219
diffusa <i>Sm.</i>	2981	disconnecta <i>Sm.</i>	3200
diffusa <i>Wlk.</i>	1962	disconventa <i>Wlk.</i>	5022
diffusilis <i>Harv.</i>	2596	discors <i>Grt.</i>	2279
digitalis <i>Grt.</i>	2214	discospilata <i>Wlk.</i>	4804
digitalis <i>Sm.</i>	2965	discreta <i>B. &amp; McD.</i>	1883
digna <i>Morr.</i>	1488	discreta <i>Stretch</i>	3817
dilara <i>Stkr.</i>	2405	disippe <i>Godt.</i>	325
dilatata <i>Sm.</i>	1811	disjunctaria <i>Pack.</i>	4406
dilatocula <i>Sm.</i>	2253	dislocaria <i>Pack.</i>	4703
dilecta <i>Hy. Edw.</i>	1836	dislocata <i>Sm.</i>	1506
dilucida <i>Morr.</i>	1562	<b>Dismorphia</b> .....	7
dilucidaria <i>Rotke</i>	4211	dispar <i>L.</i>	3965
dimidata <i>Sm.</i>	3082	dispar <i>Sm.</i>	2600
dimidiata <i>Cass.</i>	4775	disparata <i>Hy. Edw.</i>	1110
dimidiata <i>Grt.</i>	2796	disparata <i>Warr.</i>	4764
dimidiata <i>Stretch</i>	1063	dispersus <i>Gundl.</i>	674
diminuendis <i>B. &amp; McD.</i>	3740	displiciens <i>Wlk.</i>	1310
diminutiva <i>Graef.</i>	1019	disposita <i>Morr.</i>	2225
diminutiva <i>Grt.</i>	2870	dispulsa <i>Morr.</i>	1137
dimmocki <i>Grt.</i>	1679	dispuncta <i>Wlk.</i>	4680
dina <i>Poey</i>	73	dissecta <i>G. &amp; R.</i>	1195
dinalda <i>Sm.</i>	2153	disserptaria <i>Wlk.</i>	4951
dion <i>Edw.</i>	638	disseverans <i>Wlk.</i>	3436
dionaria <i>B. &amp; McD.</i>	4895	dissimilaria <i>Hbn.</i>	4642
<b>Dione</b> .....	14	dissimilis <i>B. &amp; McD.</i> ( <i>Euamiana</i> )	2763
dione <i>Fabr.</i>	1038	dissimilis <i>B. &amp; McD.</i> ( <i>Leucania</i> )	1993
dione <i>Scud.</i>	427		
dionea <i>Sm.</i>	2331		

PAGE	PAGE
dissimilis <i>Hlst.</i> 5087	dodi <i>Sm.</i> 1686
dissocians <i>Wlk.</i> 3440	<b>Dodia</b> ..... 49
dissociarius <i>Hlst.</i> 4852	doira <i>Stkr.</i> 1735
dissociata <i>B. &amp; McD.</i> 2712	<b>Dolba</b> ..... 37
dissona <i>Moesch.</i> 1362	dolens <i>Druce</i> 1198
dissonaria <i>Hlst.</i> 4892	dolens <i>Sm.</i> 1329
disstria <i>Hbn.</i> 3997	dolichos <i>Fabr.</i> 2677
distans <i>B. &amp; McD.</i> 2176	dolichos <i>Hbn.</i> 356
distans <i>Grt.</i> 1206	dolli <i>B. &amp; McD.</i> 1219
distema <i>Grt.</i> 2699	dolli <i>Beut.</i> 3392
disticha <i>Morr.</i> 1835	dolli <i>Grt.</i> 1418
distichoides <i>Grt.</i> 1407	dolli <i>Gund.</i> 161
distigma <i>Walsh.</i> 849	dolli <i>Sm.</i> 2783
distincta <i>Barnes</i> 2660	dolliata <i>Grossb.</i> 5014
distincta <i>French</i> 3986	dollii <i>Dyar</i> 959
distincta <i>Gibs.</i> 215	dollii <i>Neum.</i> 731
distincta <i>Grt.</i> 3464	<b>Dolobogene</b> ..... 37
distincta <i>Hbn.</i> 1671	dolores <i>N. &amp; D.</i> 3969
distincta <i>Neum.</i> 3429	dolorosa <i>Dyar</i> 1206
distincta <i>Schwarz</i> 3402	dolorosata <i>Pears.</i> 4278
distinctaria <i>D'Urban</i> 4805	dolosa <i>B. &amp; B.</i> 1778
distracta <i>Sm.</i> 1605	dolosa <i>Grt.</i> 1914
distracta <i>Wlk.</i> 3221	dolosa <i>Stkr.</i> 3010
distribuaria <i>Hbn.</i> 4674	domicella <i>Erich.</i> 522
distycharia <i>Gn.</i> 5181	domina <i>Hy. Edw.</i> 2880
ditrapezium <i>Schiff.</i> 1514	domingonis <i>Butl.</i> 753
ditta <i>B. &amp; McD.</i> 3897	dominicaria <i>Gn.</i> 4108
diva <i>Grt.</i> 2889	dominicata <i>Gn.</i> 3587
diva <i>Hlst.</i> 5101	domitianus <i>Fabr.</i> 344
divaricata <i>Grt.</i> 2684	donataria <i>Wlk.</i> 4787
divergens <i>Behr</i> 3573	dorantes <i>Stoll.</i> 487
divergens <i>Wlk.</i> ( <i>Euxoa</i> ) 1366	dorcas <i>Kby.</i> 433
divergens <i>Wlk.</i> ( <i>Schinia</i> ) 3012	doris <i>Barnes</i> 827
diversicolor <i>Morr.</i> 2422	doris <i>Bdv.</i> 1037
diversigna <i>Ottol.</i> 3249	dormitans <i>Gn.</i> 3241
diversilineata <i>Grt.</i> 2595	dorneraria <i>B. &amp; McD.</i> 4130
diversilineata <i>Hbn.</i> 4401	dorneri <i>B. &amp; McD.</i> 3217
diversus <i>Bell</i> 506	dorothea <i>Dyar</i> 3911
dives <i>Sm.</i> 2323	dorsalis <i>Sm.</i> 2033
divesta <i>Grt.</i> 2557	dorsilutea <i>Wlk.</i> 3038
dividua <i>Grt.</i> 3093	dorsimacula <i>Dyar</i> 951
divinula <i>C. &amp; S.</i> 4319	dorsipennata <i>B. &amp; McD.</i> 3955
divinula <i>Grt.</i> 2882	dorus <i>Edw.</i> 495
divisa <i>Wlk.</i> 3461	<b>Doryodes</b> ..... 120
divisaria <i>Wlk.</i> ( <i>Ectropis</i> ) 4946	doubledayi <i>Gn.</i> 3238
divisaria <i>Wlk.</i> ( <i>Hydriomena</i> ) 4484	doubledayi <i>Pack.</i> 3857
divisata <i>Wlk.</i> 5125	doubledayi <i>Scud.</i> 3907
<b>Doa</b> ..... 132	doudoroffi <i>Gund.</i> ( <i>Basilarchia</i> ) 322
dobla <i>Sm.</i> 2906	doudoroffi <i>Gund.</i> ( <i>Zerene</i> ) 54
docilis <i>Grt.</i> 1478	draco <i>Edw.</i> 616
docta <i>Wlk.</i> 1045	<b>Drasteria</b> ..... 123
doctorium <i>Dyar</i> 3618, 1	drasteroides <i>Sm.</i> 2743
dodata <i>S. &amp; C.</i> 4522	draudti <i>B. &amp; B.</i> 2433
dodata <i>Tayl.</i> 4319	draudti <i>Benj.</i> 803
dodgei <i>Bell</i> 587	<b>Draudtia</b> ..... 94
dodgei <i>Butl.</i> 1054	<b>Drepana</b> ..... 139
dodgei <i>Gund.</i> ( <i>Argynnis</i> ) 179	<b>Drepanidae</b> ..... 139
dodgei <i>Gund.</i> ( <i>Euptoieta</i> ) 159	<b>Drepanoidea</b> ..... 139
dodgei <i>Gund.</i> ( <i>Parnassius</i> ) 26	<b>Drepanulatrix</b> ..... 156
dodgei <i>Morr.</i> 1744	drewseni <i>Staud.</i> 1360
dodi <i>McD.</i> ( <i>Abagrotis</i> ) 1591	drexeli <i>Hy. Edw.</i> 3831
dodi <i>McD.</i> ( <i>Euxoa</i> ) 1277	dribi <i>B. &amp; B.</i> 2486



	PAGE		PAGE
drupacearum <i>Bdv.</i>	3997	dyari <i>Gund.</i>	265
drupiferarum <i>A. &amp; S.</i>	730	dyari <i>Hill</i>	2809
druræi <i>Don.</i>	693	dyari <i>Hlst.</i>	4088
drury <i>Latr.</i>	621	dyari <i>Rivers</i>	3999
drusius <i>Edw.</i> ( <i>Phyciodes</i> )	263	dyari <i>Sm.</i>	3423
drusius <i>Edw.</i> ( <i>Thorybes</i> )	502	dyari <i>Tayl.</i>	4982
drya <i>Fabr.</i>	57	dyarii <i>Merrick</i>	1103
dryadata <i>Hlst.</i>	4447	dyaus <i>Grt.</i>	3280
<b>Dryas</b> .....	14	dymas <i>Edw.</i>	259
dryas <i>Edw.</i>	286	<b>Dynamine</b> .....	21
dryope <i>Edw.</i>	383	<b>Dynothea</b> .....	11
dryopterata <i>Grt.</i>	5225	dyonis <i>Gey.</i>	313
<b>Dryotype</b> .....	83	<b>Dysephyra</b> .....	143
duae <i>B. &amp; B.</i>	1420	<b>Dysmigia</b> .....	161
duanca <i>Sm.</i>	1596	<b>Dysocnemis</b> .....	103
duaria <i>C. &amp; S.</i>	4801	<b>Dyspteris</b> .....	146
duaria <i>Gn.</i>	5050	<b>Dyspyralis</b> .....	128
dubia <i>B. &amp; McD.</i>	1882	<b>Dysstroma</b> .....	150
dubia <i>Wlk.</i>	1070	<b>Eacles</b> .....	43
dubiosa <i>B. &amp; McD.</i>	1858	earina <i>Harv.</i>	1773
dubitans <i>Tepper</i>	2911	<b>Earophila</b> .....	155
dubitans <i>Wlk.</i>	2368	eastmani <i>Reiff.</i>	4223, 1
dubitata <i>McD.</i>	1415	eavesii <i>Hy. Edw.</i>	324
dubitata <i>Pack.</i>	4244	eavesii <i>Stretch</i>	1026
ducalis <i>Sm.</i>	1253	eborata <i>Hlst.</i>	4221
ducens <i>Wlk.</i> ( <i>Feltia</i> )	1442	echinocystidis <i>Stkr.</i>	3269
ducens <i>Wlk.</i> ( <i>Schizura</i> )	3920	echo <i>A. &amp; S.</i>	1091
ducta <i>Grt.</i>	2272	echo <i>Edw.</i>	475
duffneri <i>B. &amp; B.</i>	825	echo <i>Roths.</i>	1070
dugesi <i>Ckll.</i>	1119	<b>Ecpantheria</b> .....	52
dukesi <i>Lind.</i>	639	ectrapela <i>Sm.</i>	1808
dulciaria <i>Grt.</i>	5100	ectrapelaria <i>Grossb.</i>	5118
dulcinea <i>Dyar</i> ( <i>Agrotisia</i> )	2573	<b>Ectropis</b> .....	165
dulcinea <i>Dyar</i> ( <i>Plataea</i> )	5102	ectypa <i>Morr.</i>	1813
dulciola <i>Grt.</i>	3405	<b>Ectypia</b> .....	52
dumeti <i>Behr</i>	337	eddyi <i>B. &amp; B.</i>	5090
dumetorum <i>Bdv.</i>	414	edenata <i>Swett</i>	4495
dunbari <i>Harv.</i>	2144	edentata <i>Grt.</i>	2835
duncani <i>Gund.</i> ( <i>Anthocharis</i> )	34	edentata <i>Sm.</i>	1449
duncani <i>Gund.</i> ( <i>Euphydryas</i> )	225	edictalis <i>Sm.</i>	1227
dunni <i>Gund.</i>	231	edictalis <i>Wlk.</i>	3699
duodecemlineata <i>Pack.</i>	4590	edilis <i>Sm.</i>	3657
duomaculata <i>B. &amp; B.</i>	3073	editha <i>Bdv.</i>	229
duovata <i>Bird</i>	2511	editha <i>Edw.</i>	3374
dupla <i>Sm.</i>	2164	editha <i>Mead.</i>	428
duplicata <i>Beth.</i>	3490	edithana <i>Strand</i>	232
duplicata <i>Bird</i>	2526	editrix <i>Gn.</i>	3622
duplicata <i>N. &amp; D.</i>	1102	edmandsi <i>Pack.</i>	3924
duplicata <i>Pack.</i>	4723	edna <i>Beut.</i>	3324
duplicata <i>Worth</i>	3342	edna <i>Hlst.</i>	4291
duplicatus <i>Sm.</i>	2816	edolata <i>Grt.</i>	1212
duplipuncta <i>Strand</i>	2695	edonis <i>Gund.</i>	180
duponchel <i>Poey</i>	695	eductalis <i>Wlk.</i>	3703
duponchelii <i>Luc.</i>	695	edusa <i>Dru.</i>	3474
duryi <i>Edw.</i>	337	edusina <i>Harv.</i>	3479
dusca <i>B. &amp; McD.</i>	909	edusinoides <i>Strand</i>	3479
dusca <i>Sm.</i>	2318	edwardsata <i>Hlst.</i>	5083
dwinellei <i>Hy. Edw.</i>	218	edwardsata <i>Pack.</i>	5159
dyarata <i>Tayl.</i>	4290	edwardsi <i>B. &amp; McD.</i>	651
dyari <i>C. &amp; S.</i>	5072	edwardsi <i>Bdv.</i>	1109
dyari <i>Ckll.</i>	2815	edwardsi <i>Behr</i>	3571
dyari <i>Grossb.</i>	5205	edwardsi <i>Grin.</i>	299

edwardsi <i>Gund.</i> 269	
edwardsi <i>Kus.</i> 3355	
edwardsi <i>Sm.</i> ( <i>Schinia</i> ) 3015	
edwardsi <i>Sm.</i> ( <i>Trichoclea</i> ) 1651	
edwardsii <i>Barnes</i> 570	
edwardsii <i>Behr</i> 29	
edwardsii <i>Butl.</i> 747	
edwardsii <i>Edw.</i> 47	
edwardsii <i>Grt.</i> 870	
edwardsii <i>Pack.</i> 974	
edwardsii <i>Reak.</i> 180	
edwardsii <i>Saund.</i> 385	
edwardsii <i>Stretch</i> 1039	
effascinaria <i>Hlst.</i> 5180	
effecta <i>Wik.</i> 4996	
effusalis <i>Wik.</i> 3770	
egena <i>Gn.</i> 3267	
egenoides <i>Strand</i> 3267	
egens <i>Wik.</i> 2419	
egeremet <i>Scud.</i> 621	
egestis <i>Sm.</i> 2615	
eglanterina <i>Bdv.</i> 840	
egle <i>Dru.</i> 1001	
egleis <i>Behr</i> 197	
eglenensis <i>Clem.</i> 1009	
egregiata <i>Pears.</i> 5070	
<b>Egryrlon</b> ..... 126	
egua <i>Dyar</i> 1132	
ehrmanni <i>Cherm.</i> 42	
ehrmanni <i>Ehr.</i> ( <i>Papilio</i> ) 4	
ehrmanni <i>Ehr.</i> ( <i>Papilio</i> ) 15	
eileena <i>Dyar</i> 3838	
ejectaria <i>Wik.</i> 4857	
elaborata <i>C. &amp; S.</i> 5090	
elaborata <i>Grt.</i> 4661	
elaborata <i>Hy. Edw.</i> 2871	
elada <i>Hew.</i> 260	
<b>Elaphria</b> ..... 95	
elata <i>Sm.</i> 1297	
elbea <i>Sm.</i> 1144	
elda <i>Behr</i> 3344	
elda <i>French</i> 2204	
eldana <i>Sm.</i> 1947	
eldora <i>Sm.</i> 1148	
eldoradensis <i>Beut.</i> 3355	
eldorado <i>Strand</i> 213	
eldridgensis <i>Swett</i> 4443	
eleanora <i>B. &amp; McD.</i> 1673	
electa <i>Edw.</i> 173	
electa <i>Hlst.</i> 4622	
electa <i>Sm.</i> 1122	
electilella <i>Strand</i> 3371	
electilis <i>Morr.</i> 2193	
electilis <i>Wik.</i> 3371	
electra <i>Lint.</i> 539	
electra <i>Sm.</i> 1610	
electra <i>Wgt.</i> 829	
elegans <i>Grossb.</i> 4217	
elegans <i>Hbn.</i> 3601	
elegans <i>Stkr.</i> 3847	
elegans <i>Stretch</i> 1003	
elegantalis <i>Fitch</i> 3650	
elegantaria <i>Hy. Edw.</i> 5103	
elegantula <i>Harv.</i> 3164	
elena <i>Cass.</i> 4907	
elenae <i>B. &amp; B.</i> 1476	
elevata <i>Sm.</i> 1471	
elias <i>Br.</i> 27	
elimaria <i>Hlst.</i> 4611	
elimata <i>Gn.</i> 1561	
elingua <i>Sm.</i> 2942	
elis <i>Stkr.</i> 38	
elivata <i>B. &amp; B.</i> 80	
eliza <i>Fisch.</i> 3343	
elizabetha <i>Sm.</i> 1182	
elizabeth <i>Cass.</i> 3355	
elko <i>Edw.</i> 110	
ella <i>Hlst.</i> ( <i>Deilinia</i> ) 4624	
ella <i>Hlst.</i> ( <i>Dysephyra</i> ) 4132	
ellatina <i>Hlst.</i> 4132	
ellenensis <i>Reiff.</i> 3341	
<b>Ellida</b> ..... 134	
ello <i>L.</i> 749	
<b>Ellopia</b> ..... 171	
elongata <i>G. &amp; R.</i> 3910	
elongata <i>Hlst.</i> 4823	
elongata <i>Moesch.</i> 2853	
elongata <i>Stretch</i> 1050	
elongatus <i>Grt.</i> 3447	
elonympha <i>Hbn.</i> 3415	
<b>Elpiste</b> ..... 161	
elsa <i>Beut.</i> ( <i>Catocala</i> ) 3367	
elsa <i>Beut.</i> ( <i>Euchloe</i> ) 35	
elsa <i>Stkr.</i> 710	
elsinora <i>Barnes</i> 1820	
elsinora <i>Hlst.</i> 4607	
elva <i>Bates</i> 281	
<b>Elydna</b> ..... 97	
elymi <i>Ramb.</i> 301	
emaculata <i>Sm.</i> 1204	
emargataria <i>Gn.</i> 5036	
emarginata <i>Sm.</i> 2244	
<b>Emariannia</b> ..... 78	
emasculata <i>Dyar</i> 4913	
<b>Ematurga</b> ..... 161	
<b>Emboloecia</b> ..... 91	
emendata <i>Pears.</i> 4511	
<b>Emesis</b> ..... 23	
emigdionis <i>Grin.</i> 463	
emilia <i>Edw.</i> 47	
emilia <i>Hy. Edw.</i> 3335	
emissa <i>Edw.</i> 267	
emmedonia <i>Cram.</i> 1895	
emmedonia <i>Grossb.</i> 4351	
enalaga <i>McD.</i> 1464	
<b>Enargia</b> ..... 96	
enargia <i>B. &amp; B.</i> 2390	
endeis <i>G. &amp; S.</i> 280	
endiva <i>Sm.</i> 1825	
endropiaria <i>G. &amp; R.</i> 5144	
enervata <i>Gn.</i> 2700	
enervis <i>Gn.</i> 1876	
engelhardti <i>Clark</i> 732	
engelhardti <i>Lemmer</i> 3385	

	PAGE
<b>Engelhardtia</b> .....	75
enigmata <i>B. &amp; McD.</i> 4756	
enigra <i>Sm.</i> 2364	
enixa <i>Grt.</i> 2610	
ennius <i>Scud. &amp; Burg.</i> 551	
<b>Ennominae</b> .....	156
<b>Ennomos</b> .....	169
<b>Enodia</b> .....	11
enoptes <i>Bdv.</i> 467	
ensina <i>Barnes</i> 2649	
<b>Entephria</b> .....	154
enteridis <i>Sm.</i> 1232	
enthea <i>Grt.</i> 2283	
enucleata <i>Gn.</i> 4149	
<b>Enyo</b> .....	39
<b>Enypia</b> .....	170
enys <i>Scud.</i> 614	
eoides <i>B. &amp; McD.</i> 3065	
eos <i>Edw.</i> 665	
<b>Eosphoropteryx</b> .....	114
<b>Epargyreus</b> .....	29
ephelidaria <i>Hlst.</i> 5157	
ephestiaena <i>Hbn.</i> 322	
ephestion <i>Stoll.</i> 322	
ephyraria <i>Wlk.</i> 4916	
<b>Ephyriades</b> .....	31
<b>Ephyrodes</b> .....	124
epichysis <i>Grt.</i> 2603	
<b>Epicnaptera</b> .....	138
epictata <i>B. &amp; McD.</i> 4584	
epictata <i>Sm.</i> 1305	
<b>Epidemas</b> .....	82
<b>Epidromia</b> .....	122
epigaea <i>Grt.</i> 3264	
epigaeella <i>Strand</i> 3264	
epigena <i>Butl.</i> 497	
epigenata <i>B. &amp; McD.</i> 4771	
<b>Epiglaea</b> .....	85
epilais <i>Wlk.</i> 864	
<b>Epimecis</b> .....	165
epimenis <i>Dru.</i> 2864	
epinephele <i>F. &amp; F.</i> 105	
epinoides <i>Gn.</i> 3650	
epione <i>Dru.</i> 3314	
epipaschia <i>Grt.</i> 2558	
epiphysaria <i>Dyar</i> 4827	
<b>Epiplatymetra</b> .....	172
<b>Epiplemidae</b> .....	174
<b>Epipsilliamorpha</b> .....	65
epipsilloides <i>B. &amp; B.</i> 1468	
episodea <i>Butl.</i> 150	
<b>Epirrhoe</b> .....	154
<b>Episemasia</b> .....	157
epithore <i>Edw.</i> 213	
epixanthe <i>Bdv. &amp; Lec.</i> 434	
<b>Epizeuxis</b> .....	129
epopea <i>Cram.</i> 2611	
epsilon <i>Ottol.</i> 3260	
epula <i>Bdv.</i> 270	
epyaxa <i>Stkr.</i> 77	
<b>Erannis</b> .....	166
erasa <i>Gn.</i> 3453	

	PAGE
<b>Erastria</b> .....	109
erastrioides <i>Gn.</i> 3172	
<b>Erastroides</b> .....	108
erato <i>Bdv.</i> 792	
erdmanni <i>Moesch.</i> 2211	
<b>Erebia</b> .....	13
<b>Erebus</b> .....	122
erebus <i>Sm.</i> 1820	
erechtea <i>Cram.</i> 3431	
erecta <i>Wlk.</i> 1743	
erectalis <i>Gn.</i> 3705	
erectarius <i>Grossb.</i> 4815	
eremiata <i>Gn.</i> 4695	
eremiata <i>Hlst.</i> 4181	
eremita <i>Wgt.</i> 246	
eremitoides <i>Stkr.</i> 715	
eremitus <i>Hbn.</i> 713	
<b>Eremobina</b> .....	89
erepta <i>Grt.</i> 2465	
eresimus <i>Cram.</i> 91	
erica <i>Sm.</i> 2411	
ericata <i>Cram.</i> 3659	
ericetorum <i>Bdv.</i> 523	
erichto <i>Gn.</i> 3430	
eridania <i>Cram.</i> 2681	
ericensis <i>Grt.</i> 1507	
erinacea <i>Retz.</i> 1098	
erinna <i>Edw.</i> 198	
<b>Erinnyis</b> .....	39
eriopygoides <i>B. &amp; B.</i> 1819	
eriphyle <i>Edw.</i> 41	
eris <i>Igel</i> 199	
eritiosa <i>Bdv.</i> 138	
ernesta <i>Sm.</i> 2972	
ernestinae <i>Br. &amp; Eis.</i> 27	
erodyle <i>Bates</i> 276	
<b>Eroria</b> .....	25
eros <i>Edw.</i> 325	
erosa <i>Hbn.</i> 3617	
erosa <i>Sm.</i> 2997	
erosa <i>Stretch</i> 3997	
erosiata <i>Pack.</i> 5225	
erosiata <i>Wlk.</i> 4908	
erpata <i>Pears.</i> 4288	
errans <i>B. &amp; McD.</i> 2517	
errans <i>Skin.</i> 682	
errans <i>Sm.</i> 3025	
erratica <i>B. &amp; McD.</i> 2755	
erratica <i>Sm.</i> 1581	
erroraria <i>Dyar</i> 4820	
errucata <i>Dyar</i> 3925	
<b>Ersephila</b> .....	153
erubescens <i>Bird</i> 2531	
erubescens <i>Warr.</i> 4617	
erutaria <i>Dup.</i> 4589	
erymus <i>Bdv.</i> 456	
eryngii <i>Bird</i> 2492	
eryngii <i>Hy. Edw.</i> 107	
erynnioides <i>Dyar</i> 582	
<b>Erynnis</b> .....	31
eryphon <i>Bdv.</i> 412	
erythemaria <i>Gn.</i> 4614	

	PAGE		PAGE
<b>Erythroecia</b> .....	98	<b>Eugonobapta</b> .....	167
erythrolita <i>Grt.</i> 1924		<b>Euherrichia</b> .....	92
erythrolitoides <i>Strand</i> 1924		<b>Euhyparpax</b> .....	133
<b>Escaria</b> .....	98	eulalia <i>Dblidy. &amp; Hew.</i> 326	
escaria <i>Grt.</i> 4819		eulepis <i>Grt.</i> 2003	
esmeralda <i>Obert.</i> 3298		<b>Eulype</b> .....	155
espea <i>Sm.</i> 2977		<b>Eumaeus</b> .....	23
esperanza <i>B. &amp; McD.</i> 4644		eumelusalis <i>Wlk.</i> 3771	
esta <i>Sm.</i> 1343		<b>Eumenis</b> .....	12
esther <i>Barnes</i> 4808		<b>Eunica</b> .....	21
<b>Estigmene</b> .....	51	eunomia <i>Esp.</i> 202	
estrella <i>Barnes</i> 3877		eunus <i>Edw.</i> 575	
esula <i>Druce</i> 2741		<b>Eunystalea</b> .....	133
esurialis <i>Grt.</i> 1509		<b>Eupackardia</b> .....	41
etacta <i>Sm.</i> 1795		<b>Eupanychis</b> .....	104
ethela <i>Edw.</i> 149		<b>Euparthenos</b> .....	118
ethela <i>Hlst.</i> 4419		eupatorii <i>Lyman</i> 2530	
ethlius <i>Cram.</i> 677		eupetheciaria <i>Grt.</i> 4822	
ethne <i>Hem.</i> 167		euphemia <i>Beut.</i> 3340	
ethnica <i>Sm.</i> 2398		<b>Euphenolia</b> .....	144
ethusa <i>Bdv.</i> 311		euphrosyne <i>L.</i> 201	
etolus <i>Bdv.</i> 767		<b>Euphydryas</b> .....	16
<b>Euacidalia</b> .....	142	<b>Euphyia</b> .....	154
<b>Euagrotis</b> .....	64	<b>Eupithecia</b> .....	147
<b>Euamiana</b> .....	99	<b>Euplexia</b> .....	91
<b>Euaontia</b> .....	108	<b>Euproctis</b> .....	137
<b>Euaspilates</b> .....	166	<b>Euproserpinus</b> .....	41
<b>Eubaphe</b> .....	49	<b>Eupseudomorpha</b> .....	107
eubapta <i>Hamp.</i> 3560		<b>Eupseudosoma</b> .....	47
<b>Eublemma</b> .....	107	<b>Eupsilia</b> .....	85
<b>Eubolina</b> .....	121	<b>Euptoietia</b> .....	14
<b>Eubuchholzia</b> .....	89	eureka <i>B. &amp; B.</i> (Miodera) 1798	
eubule <i>L.</i> 57		eureka <i>B. &amp; B.</i> (Orthodes) 1844	
<b>Eucalyptra</b> .....	125	eureka <i>Dyar</i> 980	
eucalyptula <i>Dyar</i> 897		eureka <i>Grossb.</i> 4845	
<b>Eucaterva</b> .....	167	eureka <i>Schwarz</i> 3408	
<b>Eucereon</b> ..	44	<b>Eurema</b> .....	9
<b>Euchaetias</b> .....	48	<b>Eurhinosea</b> .....	151
<b>Euchlaena</b> .....	167	euroa <i>G. &amp; R.</i> 2318	
<b>Euchloe</b> .....	7	euroides <i>Grt.</i> 1386	
euchloraria <i>Gn.</i> 4086		<b>Eurois</b> .....	63
<b>Eucirrhoedia</b> .....	86	europome <i>Haw.</i> 42	
<b>Euclidimera</b> .....	119	<b>Euros</b> .....	79
<b>Euclidina</b> .....	119	euryalus <i>Bdv.</i> 807	
<b>Euclystis</b> .....	124	eurycles <i>Latr.</i> 489	
<b>Eucoptocnemis</b> .....	62	eurydice <i>Bdv.</i> 54	
<b>Eucrostes</b> .....	142	eurydice <i>Joh.</i> 106	
<b>Eudeilinia</b> .....	139	eurymedon <i>Luc.</i> 18	
<b>Eudesmia</b> .....	46	eurynome <i>Edw.</i> 199	
eudesmia <i>Dyar</i> 2851		eurypennis <i>Dyar</i> 888	
eudiopta <i>Gn.</i> 2678		euryrhoda <i>Hamp.</i> 2865	
eudioptoides <i>B. &amp; B.</i> 2679		eurytheme <i>Bdv.</i> 41	
eudora <i>Dyar</i> 920		eurytion <i>Mead.</i> 222	
eudryada <i>Sm.</i> 3216		eurytulul <i>Hbn.</i> 366	
<b>Eudule</b> .....	156	eurytus <i>Fabr.</i> 103	
<b>Eueana</b> .....	142	<b>Eustroma</b> .....	150
<b>Euemera</b> .....	157	euta <i>Sm.</i> 2066	
euenemus <i>Dyar</i> 2861		<b>Eutachyptera</b> .....	137
<b>Eueretagrotis</b> .....	67	eutalanta <i>Dyar</i> 3856	
<b>Euerythra</b> .....	52	<b>Eutelia</b> .....	112
eufala <i>Edw.</i> 674		<b>Euteliinae</b> .....	112
<b>Eufidonia</b> .....	161	euterpe <i>H.-S.</i> 863	

	PAGE
euterpe <i>Hy. Edw.</i> 793	
<b>Euthisanotia</b> .....	102
<b>Euthyatira</b> .....	139
<b>Eutolyte</b> .....	82
eutraphes <i>Prout</i> 4107	
<b>Eutrepisia</b> .....	155
<b>Eutricopis</b> .....	102
<b>Euxoa</b> .....	57
euxoiformis <i>B. &amp; McD.</i> 1866	
evagaria <i>Hlst.</i> 4750	
evanida <i>Grt.</i> 1222	
evanidalis <i>Grt.</i> 1444	
evanidalis <i>Rob.</i> 3706	
evansi <i>McD.</i> 4536	
evelina <i>French</i> (Catocala) 3335	
evelina <i>French</i> (Fishia) 2278	
evelinae <i>Benj.</i> 2575	
evelynae <i>B. &amp; B.</i> 1524	
<b>Everes</b> .....	27
eversmanni <i>Men.</i> 24	
evicta <i>Grt.</i> 1903	
<b>Eviridemas</b> .....	98
evius <i>Bdv.</i> 455	
exacta <i>Hbn.</i> 3621	
exadeus <i>Cram.</i> 485	
exaltata <i>Hy. Edw.</i> 3039	
exasperata <i>B. &amp; McD.</i> 4478	
exauspicata <i>Wlk.</i> 4762	
excaecata <i>A. &amp; S.</i> 741	
excavaria <i>Morr.</i> 5036	
excellens <i>Grt.</i> 1379	
excelsa <i>Neum.</i> 1052	
excelsa <i>Ottol.</i> 3256	
excelsa <i>Stkr.</i> 5124	
excelsana <i>Strand</i> 3256	
excelsaria <i>Stkr.</i> 4900	
excogita <i>Sm.</i> 1290	
exculpata <i>B. &amp; McD.</i> 4472	
exculpatrix <i>Dyar</i> 1548	
exculta <i>Sm.</i> 1293	
excurvaria <i>Pack.</i> 4071	
excurvata <i>Grt.</i> 4429	
excurvata <i>Pack.</i> 4713	
<b>Exelis</b> .....	162
exemplaris <i>Sm.</i> 2070	
exempta <i>Dyar</i> 1165	
exesa <i>Gn.</i> 2648	
exhausta <i>Gn.</i> 3468	
exhausta <i>Sm.</i> 2416	
exhilarata <i>Sm.</i> 2281	
exhumata <i>Pears</i> 4596	
exhumata <i>Swett.</i> 4933	
exigua <i>Hbn.</i> 2683	
exilis <i>Bdv.</i> 440	
exilis <i>Grt.</i> 1186	
eximia <i>Grt.</i> 3919	
exnotata <i>Wlk.</i> 4680	
exoleta <i>Hy. Edw.</i> 398	
exornata <i>Moesch.</i> 2381	
exornata <i>Wlk.</i> 4805	
exotera <i>H.-S.</i> 655	
expallidus <i>Grt.</i> 2791	

	PAGE
expansa <i>Wlk.</i> 1895	
explagiata <i>Wlk.</i> 4575	
explanata <i>Wlk.</i> (Eupithecia) 4389	
explanata <i>Wlk.</i> (Lygris) 4406	
explicata <i>McD.</i> 1750	
expolita <i>Grt.</i> 3195	
exposita <i>Dyar</i> 894	
expressaria <i>Wlk.</i> 4916	
exprimens <i>Wlk.</i> 2715	
expulsa <i>Wlk.</i> 1310	
expultrix <i>Grt.</i> 4007	
expuncta <i>Wlk.</i> 2646	
expunctaria <i>Grt.</i> 5044	
expurgata <i>B. &amp; McD.</i> 4473	
exquisita <i>Hamp.</i> 3583	
exsanguis <i>Dyar</i> 3908	
exserta <i>Sm.</i> 3790	
exsertistigma <i>Morr.</i> 1605	
exsinuaria <i>Gn.</i> 5043	
exsuperata <i>Wlk.</i> 4809	
extemporata <i>B. &amp; McD.</i> 4758	
extensa <i>Sm.</i> 2384	
externa <i>Wlk.</i> 2681	
extersa <i>Wlk.</i> 2400	
extima <i>Wlk.</i> 2656	
extincta <i>Gn.</i> 1966	
extincta <i>Sm.</i> 2605	
extinctoanalis <i>Br. &amp; Eis.</i> 26	
extranea <i>Gn.</i> 1994	
extranea <i>Sm.</i> (Euxoa) 1359	
extranea <i>Sm.</i> (Oncocnemis) 2138	
extremalis <i>B. &amp; McD.</i> 3751	
extremaria <i>Wlk.</i> (Apaecasia) 5026	
extremaria <i>Wlk.</i> (Racheospila) 4034	
extremis <i>Sm.</i> 2106	
extricata <i>Grt.</i> 1208	
extusata <i>Dyar</i> 899	
exuberans <i>Sm.</i> 1485	
exudata <i>Pears.</i> 4353	
exulis <i>Lef.</i> 2376	
exusta <i>Gn.</i> 1951	
<b>Exyra</b> .....	108
fabrefacta <i>Morr.</i> 2623	
fabricii <i>Edw.</i> 285	
fabricii <i>Grt.</i> 818	
fabricii <i>Kby.</i> 385	
fabula <i>Grt.</i> 4020	
faceta <i>Hy. Edw.</i> 3563	
factiosalis <i>Wlk.</i> 3783	
factoris <i>Sm.</i> 1366	
facula <i>Grt.</i> 1605	
faculana <i>Strand</i> 1605	
faculella <i>Strand</i> 1605	
faculoides <i>Strand</i> 1605	
fadus <i>Cram.</i> 766	
fagina <i>Morr.</i> 2248	
<b>Fagitana</b> .....	92
<b>Fala</b> ....	100
falacer <i>Godt.</i> 387	
falcata <i>Neum.</i> 2171	
falcata <i>Pack.</i> 5175	
falcataria <i>Pack.</i> 4622	

<i>falcifera</i> <i>Kby.</i> 3252	<i>februalis</i> <i>Grt.</i> 2187
<i>falco</i> <i>Wlk.</i> 796	<i>februalis</i> <i>Hill</i> 1983
<i>falcula</i> <i>Grt.</i> 1162	<i>fecialis</i> <i>Grt.</i> 3689
<i>falerina</i> <i>Sm.</i> 1267	<i>fegeus</i> <i>Cram.</i> 760
<i>fales</i> <i>Sm.</i> 1569	<i>feildeni</i> <i>McL.</i> 1794
<i>fallacialis</i> <i>Wlk.</i> 3785	<i>feildeni</i> <i>McLach.</i> 435
<i>fallax</i> <i>Hamp.</i> 2174	<i>felicita</i> <i>Sm.</i> 2872
<i>fallax</i> <i>H.-S.</i> 2578	<i>felicitata</i> <i>Sm.</i> 2937
<i>falsa</i> <i>Grt.</i> 1704	<i>felina</i> <i>Grt.</i> 1153
<i>falsata</i> <i>McD.</i> 4872	<b>Feltia</b> ..... 63
<i>famelica</i> <i>Gn.</i> 3550	<i>fenderi</i> <i>Gund.</i> 219
<i>famulata</i> <i>Hlst.</i> 4803	<i>fenderi</i> <i>Macy</i> 456
<i>fanniae</i> <i>Gund.</i> 54	<i>fenestrella</i> <i>Mezg.</i> 800
<i>fannya</i> <i>Gund.</i> 16	<b>Feniseca</b> ..... 25
<i>fantasia</i> <i>Butl.</i> 63	<i>feniseca</i> <i>Harv.</i> 1269
<i>farcta</i> <i>Grt.</i> 1984	<i>fenica</i> <i>Tausch.</i> 1452
<i>farnhami</i> <i>Grt.</i> 1643	<b>Fentonia</b> ..... 135
<b>Faronta</b> ..... 78	<b>Feralia</b> ..... 82
<i>fascia</i> <i>Sm.</i> 2564	<i>ferens</i> <i>Sm.</i> 2364
<i>fasciata</i> <i>B. &amp; McD.</i> ( <i>Cymatophora</i> ) 4015	<i>ferida</i> <i>Sm.</i> 2277
<i>fasciata</i> <i>B. &amp; McD.</i> ( <i>Eustroma</i> ) 4399	<i>fermata</i> <i>Br.</i> 27
<i>fasciata</i> <i>B. &amp; McD.</i> ( <i>Oligia</i> ) 2417	<i>fermata</i> <i>Sm.</i> 1948
<i>fasciata</i> <i>Beut.</i> 3414	<i>fernae</i> <i>Benj.</i> 2550
<i>fasciata</i> <i>Butl.</i> 147	<i>fernaldaria</i> <i>Hlst.</i> 4946
<i>fasciata</i> <i>Ckl.</i> 212	<b>Fernaldella</b> ..... 157
<i>fasciata</i> <i>Hy. Edw.</i> ( <i>Heliose</i> ) 2900	<i>fernaldi</i> <i>Grt.</i> 5024
<i>fasciata</i> <i>Hy. Edw.</i> ( <i>Oncocnemis</i> ) 2094	<i>fernaldi</i> <i>Morr.</i> 1419
<i>fasciata</i> <i>Skin.</i> 1536	<i>feronia</i> <i>L.</i> 316
<i>fasciata</i> <i>Sm.</i> ( <i>Antiblemma</i> ) 3593	<i>feronia</i> <i>Steph.</i> 88
<i>fasciata</i> <i>Sm.</i> ( <i>Copipanolis</i> ) 2198	<i>ferox</i> <i>Wlk.</i> 863
<i>fasciata</i> <i>Sm.</i> ( <i>Oncocnemis</i> ) 2071	<i>ferraria</i> <i>Wlk.</i> 2866
<i>fasciata</i> <i>Sm.</i> ( <i>Ulolonche</i> ) 1833	<i>ferrea</i> <i>Grt.</i> 1739
<i>fasciata</i> <i>Stkr.</i> 435	<i>ferrealis</i> <i>Grt.</i> ( <i>Graptolitha</i> ) 2223
<i>fasciata</i> <i>Swain.</i> 747	<i>ferrealis</i> <i>Grt.</i> ( <i>Oligia</i> ) 2419
<i>fasciata</i> <i>Tayl.</i> 4283	<i>ferricola</i> <i>Sm.</i> 1964
<i>fasciata</i> <i>Wlk.</i> 1204	<i>ferricosta</i> <i>Sm.</i> 3018
<i>fasciatella</i> <i>Grt.</i> 3161	<i>ferrigera</i> <i>Sm.</i> 1929
<i>fasciatus</i> <i>Sulz.</i> 776	<i>ferrugata</i> <i>Clerk.</i> 4516
<i>fascioferaria</i> <i>Hlst.</i> 4746	<i>ferrugata</i> <i>Pack.</i> 4180
<i>fasciolaris</i> <i>Hbn.</i> 3547	<i>ferruginaria</i> <i>Pack.</i> 4752
<i>faseolaria</i> <i>Gn.</i> 4106	<i>ferruginata</i> <i>Cass.</i> 4117
<i>fastidiosa</i> <i>Stkr.</i> 3035	<i>ferruginea</i> <i>Pack.</i> ( <i>Epicnaptera</i> ) 3999
<i>fastuosa</i> <i>Gn.</i> 3601	<i>ferruginea</i> <i>Pack.</i> ( <i>Lophodonta</i> ) 3853
<i>fatima</i> <i>Fabr.</i> 306	<i>ferruginea</i> <i>Sm.</i> 3591
<i>fatuar</i> <i>Stkr.</i> 5144	<i>ferruginea</i> <i>Wlk.</i> 2666
<i>faunus</i> <i>Edw.</i> 288	<i>ferrugineoides</i> <i>Gn.</i> 2312
<i>faunus</i> <i>Stkr.</i> 1613	<i>ferruginoides</i> <i>Sm.</i> 1498
<i>faunstina</i> <i>Stkr.</i> 3352	<i>ferruginosa</i> <i>Wlk.</i> 1023
<i>faustinaria</i> <i>Stkr.</i> 5161	<i>ferruginosaria</i> <i>Pack.</i> 4620
<i>faustinula</i> <i>Bdv.</i> 950	<i>ferruminaria</i> <i>Zell.</i> 4134
<i>fautaria</i> <i>Hlst.</i> 5021	<i>fervida</i> <i>B. &amp; McD.</i> 1635
<i>favillifera</i> <i>Wlk.</i> 4115	<i>fervidaria</i> <i>Hbn.</i> 5149
<i>favonius</i> <i>A. &amp; S.</i> 374	<i>fervidaria</i> <i>H.-S.</i> 5036
<i>favorita</i> <i>Neum.</i> 1046	<i>fervifactaria</i> <i>Grt.</i> 4454
<i>favoritella</i> <i>Strand</i> 1046	<i>fessa</i> <i>Grt.</i> 2694
<i>fax</i> <i>Grt.</i> 3107	<i>festa</i> <i>Gn.</i> 2559
<i>faxoni</i> <i>Minot</i> 4802	<i>festa</i> <i>Hlst.</i> 4669
<i>fea</i> <i>Edw.</i> 440	<i>festa</i> <i>Hy. Edw.</i> 753
<i>februalis</i> <i>B. &amp; McD.</i> 1911	<i>festaria</i> <i>Hlst.</i> 4040
<i>fabrualis</i> <i>Dyar</i> 4222	<i>festiva</i> <i>Bork.</i> 1093
	<i>festiva</i> <i>Fabr.</i> 3601

festivoides <i>Gn.</i>	2647	flavicollis <i>Sm.</i>	1252
festus <i>Gey.</i>	500	flavicoloris <i>Gund.</i>	34
fibulata <i>Morr.</i>	2430	flavicornis <i>Sm.</i>	1122
fictilis <i>Gn.</i>	3470	flavicosta <i>Draudt</i>	941
ficus <i>L.</i>	756	flavicosta <i>Sm.</i>	3189
fidelis <i>Grt.</i>	1840	flavida <i>Skin.</i>	30
fidelissima <i>H.-S.</i>	3816	flavidalis <i>Comst.</i>	36
fidicularia <i>Morr.</i>	2655	flavidalis <i>Grt.</i>	3311
fidoniaria <i>Wlk.</i>	4809	flavidens <i>Grt.</i>	2169
fidoniata <i>Wlk.</i>	4803	flavidens <i>Sm.</i>	1239
fieldi <i>B. &amp; B.</i>	1623	flavidenta <i>Sm.</i>	2909
fieldi <i>Dyar</i>	1232	flavidior <i>B. &amp; McD.</i>	2560
fieldi <i>Grossb.</i>	4817	flavidorsalis <i>B. &amp; McD.</i>	1014
fieldi <i>Gund.</i>	229	flavigutta <i>Hlst.</i>	4392
fieldi <i>Swett</i>	4733	flaviguttalis <i>B. &amp; McD.</i>	3801
fifia <i>Dyar</i>	2154	flaviguttata <i>Grt.</i>	3101
figurata <i>Dru.</i>	1052	flavilinearia <i>B. &amp; McD.</i>	5140
figurata <i>Harv.</i>	2122	flavilineata <i>Riley</i>	4070
filamentaria <i>Gn.</i>	5044	flavilinguis <i>Grt.</i>	1119
filaria <i>Sm.</i>	3660	flavimaculata <i>Harv.</i>	2683
filaria <i>Wlk.</i>	4875	flavimedia <i>Harv.</i>	2678
filifera <i>Wlk.</i>	3237	flavipennis <i>B. &amp; B.</i>	3813
filiis <i>Sm.</i>	1564	flavipennis <i>Grt.</i>	3219
filmata <i>Pears.</i>	4348	flavipunctalis <i>Geyer</i>	3789
fimbria <i>Williams</i>	2917	flavisaria <i>Grossb.</i>	5067
fimbriago <i>Steph.</i>	3618	flaviscapula <i>Sm.</i>	1341
fimbriaris <i>Gn.</i>	1410	flavistriaria <i>Hbn.</i>	3444
fimetaria <i>G. &amp; R.</i>	4654	flavistriga <i>Sm.</i>	2384
finis <i>Sm.</i>	1341	flaviterminata <i>B. &amp; McD.</i>	4721
finitima <i>Gn.</i>	2365	flavitineta <i>Comst.</i>	80
finitima <i>Sm.</i>	3671	flavitineta <i>Nixon</i>	739
fiscellaria <i>Gn.</i>	5146	flavivenata <i>Hlst.</i>	4805
fishi <i>Grt.</i>	1493	flavofasciata <i>Grt.</i>	3079
<b>Fishia</b> .....	84	flavofasciata <i>Pack.</i>	4725
fissinotata <i>Wlk.</i>	4680	flavofasciata <i>Stkr.</i>	3558
fistula <i>Harv.</i>	1824	flavofasciata <i>Wlk.</i>	790
flabella <i>Grt.</i>	3226	flavocellata <i>Br.</i>	26
flabilis <i>Grt.</i>	1968	flavostigma <i>B. &amp; B.</i>	2463
flagellum <i>Wlk.</i>	3291	flavotineta <i>Ckl.</i>	49
flagitiaria <i>Gn.</i>	5146	flavotineta <i>Sm.</i>	1524
flagrantis <i>Sm.</i>	2105	flavula <i>B. &amp; McD.</i> (Cisthene)	937
flammans <i>Dyar</i>	922	flavula <i>B. &amp; McD.</i> (Melitaea)	241
flammea <i>Neum.</i>	1057	flebilis <i>Grt.</i>	3323
flammicineta <i>Wlk.</i>	3063	flebilis <i>Hlst.</i>	4333
flanmifera <i>Wlk.</i>	4420	fletcherata <i>Tayl.</i>	4280
flanda <i>Sm.</i>	1777	fletcheri <i>Beut.</i>	3346
flava <i>B. &amp; B.</i>	1022	fletcheri <i>Grt.</i>	1758
flava <i>Draudt</i>	936	fletcheri <i>Kemp</i>	15
flava <i>Edw.</i> (Pieris)	80	fletcheri <i>Sm.</i> (Brephe)	4024
flava <i>Edw.</i> (Pieris)	83	fletcheri <i>Sm.</i> (Graptolitha)	2244
flava <i>Fabr.</i>	3618	flexuosa <i>Wlk.</i>	1141
flava <i>Grt.</i> (Pseudanarta)	2164	floccalis <i>Zell.</i>	3664
flava <i>Grt.</i> (Telea)	812	flora <i>Edw.</i>	329
flava <i>Stkr.</i> (Colias)	41	flora <i>Wgt.</i>	34
flava <i>Stkr.</i> (Eurema)	67	floramina <i>Sm.</i>	1245
flavago <i>Fabr.</i>	2316	floreana <i>Gn.</i>	2041
flavaria <i>Pack.</i>	4428	florenzia <i>Clem.</i>	444
flavescens <i>Hlst.</i>	4181	florestan <i>Stoll.</i>	701
flavescens <i>Roths.</i>	979	florida <i>Gn.</i>	2941
flaviannula <i>Sm.</i>	1932	florida <i>Hlst.</i>	4781
flavicans <i>Goeze</i>	747	florida <i>Sm.</i>	1647
flavicaria <i>Pack.</i>	4747	floridae <i>Mab.</i>	674

PAGE	PAGE
floridana <i>Cass.</i> 1060	fortitaria <i>B. &amp; McD.</i> 4968
floridana <i>Graef.</i> 3834	fortiter <i>B. &amp; McD.</i> 1549
floridana <i>Hy. Edw.</i> 4001	fortunata <i>Grt.</i> 3183
floridana <i>Sm.</i> 3780	fortunata <i>Pears.</i> 4270
floridana <i>Stkr.</i> 283	fossaria <i>Tayl.</i> 4526
floridana <i>Wlk.</i> 2648	<b>Fota</b> ..... 98
floridaria <i>Gn.</i> 5184	<b>Fotella</b> ..... 98
floridaria <i>Hlst.</i> 4186	fotoelloides <i>B. &amp; McD.</i> 2731
floridata <i>Grt.</i> 5212	fotis <i>Stkr.</i> 410
floridata <i>Pack.</i> 4131	foxi <i>Gund.</i> 230
floridata <i>Wlk.</i> 4570	foxi <i>Wgt.</i> 4581
floridensis <i>Clark</i> ( <i>Amphion</i> ) 785	f-pallida <i>Stkr.</i> 1055
floridensis <i>Clark</i> ( <i>Dolba</i> ) 703	fractilinea <i>Grt.</i> 2426
floridensis <i>G. &amp; R.</i> 767	fractilinea <i>Sm.</i> 3728
floridensis <i>Gn.</i> 2538	fractura <i>Sm.</i> 1892
floridensis <i>Hlst.</i> 4656	fragilaria <i>Grossb.</i> 4914
floridensis <i>Holl.</i> ( <i>Papilio</i> ) 22	fragilis <i>Gn.</i> 1185
floridensis <i>Holl.</i> ( <i>Sphacelodes</i> ) 5221	fragilis <i>Stkr.</i> 1020
floridensis <i>Morr.</i> 438	fragilis <i>Stretch</i> 3990
floridensis <i>Neum.</i> 62	fragiloides <i>B. &amp; B.</i> 1185
floridensis <i>Ploetz</i> 637	fragosa <i>Grt.</i> 2730
floridensis <i>Roeber</i> 60	francisca <i>Hy. Edw.</i> 3356
floridensis <i>Stkr.</i> 325	francisca <i>Ploetz</i> 604
floridum <i>Grt.</i> 968	francisca <i>Sm.</i> 1733
florus <i>Edw.</i> 432	franciscana <i>Sm.</i> 2714
flosca <i>Sm.</i> 1889	franckata <i>Pears.</i> 4449
floscularia <i>Grt.</i> 5030	franckii <i>Neum.</i> 726
flumenata <i>Pears.</i> 4745	franconia <i>Hy. Edw.</i> 1051
flutea <i>Sm.</i> 1238	franconia <i>Sloss.</i> 1029
fluviata <i>Hbn.</i> 4535	franklinii <i>Curt.</i> 452
fluxa <i>Bird</i> 2510	fratella <i>Grt.</i> 3289
<b>Focillidia</b> ..... 120	frater <i>Grt.</i> 1141
focina <i>Sm.</i> 1341	fratercula <i>B. &amp; McD.</i> 2697
fodiens <i>Gn.</i> 2700	fratercula <i>G. &amp; R.</i> 3410
foedaria <i>Wlk.</i> 5046	fraterna <i>Sm.</i> 3512
foeminalis <i>Sm.</i> 1375	fraternalis <i>Sm.</i> 3792
foeminarium <i>Gn.</i> 4627	fraudentaria <i>Zell.</i> 4908
forbesi <i>Benj.</i> ( <i>Abagrotis</i> ) 1595	frederici <i>Grt.</i> 3377
forbesi <i>Benj.</i> ( <i>Rothschildia</i> ) 803	freiija <i>Thun.</i> 208
forbesi <i>French</i> 3738	freiija <i>Warr.</i> 515
forficaria <i>Gn.</i> 5210	frenchi <i>Poling</i> 3350
formalis <i>Grt.</i> 1605	freya <i>Godt.</i> 208
formosa <i>Fisch.</i> 8	freya <i>Strand</i> 3287
formosa <i>Grt.</i> 3305	friabilis <i>Grt.</i> 1310
formosa <i>Hlst.</i> ( <i>Dysstroma</i> ) 4424	fridayi <i>Gund.</i> ( <i>Basilarchia</i> ) 323
formosa <i>Hlst.</i> ( <i>Scelolophia</i> ) 4125	fridayi <i>Gund.</i> ( <i>Euphydryas</i> ) 230
formosa <i>Hlst.</i> ( <i>Synaxis</i> ) 5193	fridayi <i>Gund.</i> ( <i>Melitaea</i> ) 237
formosa <i>Hy. Edw.</i> 3939	friedlei <i>Wats.</i> 624
formosalis <i>Wlk.</i> 896	frigga <i>Thun.</i> 211
formosata <i>Hlst.</i> 4929	frigida <i>Scud.</i> 83
formosata <i>Stkr.</i> 4447	frigida <i>Sm.</i> ( <i>Acronicta</i> ) 1153
formosus <i>Ellsw.</i> 2351	frigida <i>Sm.</i> ( <i>Papaipema</i> ) 2521
formula <i>G. &amp; R.</i> 3407	frigidana <i>Wlk.</i> 3235
formula <i>Grt.</i> 4019	frigidaria <i>Moesch.</i> 4151
formularis <i>Hbn.</i> 3531	frigidata <i>Wlk.</i> 4476
fornax <i>Hbn.</i> 315	fringata <i>B. &amp; McD.</i> 2307
fornica <i>Sm.</i> 2310	fringata <i>Sm.</i> 1926
<b>Forsebia</b> ..... 123	frisia <i>Poey</i> 273
forsythae <i>Gund.</i> 12	frisoni <i>B. &amp; B.</i> 3911
forsythae <i>Wood</i> 4	fritillaria <i>Gn.</i> 5022
fortis <i>Grt.</i> 2146	frondaria <i>Gn.</i> 4072
	frondaria <i>Grt.</i> 4507



- frostiata *Swett* 4267  
 frugaliaria *Gn.* 4908  
 frugiperda *A. & S.* 2682  
 frustulum *Gn.* 3447  
 frutetorum *Bdv.* 3989  
**Fruva** ..... 110  
 fucosa *Hbn.* 959  
 fufius *Schaus* 3528  
 fugax *Bdv.* 796  
 fulata *Sm.* 3780  
 fulda *Sm.* 1310  
 fulgens *B. & McD.* 2827  
 fulgens *Hy. Edw.* 875  
 fulgora *B. & McD.* 1621  
 fulicalis *Sm.* 3768  
 fuliginaria *Hlst.* 4891  
 fuliginosa *Edw.* 395  
 fuliginosa *L.* 1028  
 fuliginosa *Sm.* 2806  
 fulla *Edw.* 455  
 fulliola *B. & McD.* 4660  
 fulliolus *Hlst.* 435  
 fulminans *Sm.* 1944  
 fultaria *Grt.* 4203  
 fulva *Stretch* 1026  
 fulvaria *Vill.* 4752  
 fulvescens *Hy. Edw.* 392  
 fulvia *Dodge* 300  
 fulvia *Edw.* 251  
 fulvicollis *Hbn.* 871  
 fulvicosta *Clem.* 1102  
 fulvofasciata *Butl.* 1063  
 fulvoflava *Wlk.* 980  
 fulvosa *Riley* 2682  
 fulvus *Rum.* 435  
 fumalis *Grt.* 1321  
 fumata *B. & McD.* (*Aethalura*) 4945  
 fumata *B. & McD.* (*Phaegoptera*)  
     971  
 fumata *Sm.* 3171  
 fumata *Tayl.* 4319  
 fumataria *Minot* 4946  
 fumeola *Hamp.* 2397  
 fumida *Scud.* 475  
 fumida *Warr.* 4870  
 fumidus *Hy. Edw.* 994  
 fumipennis *McD.* 1432  
 fumosa *Draudt* 1135  
 fumosa *Field* 159  
 fumosa *Grt.* 2394  
 fumosa *Hlst.* (*Drepanulatrix*) 4630  
 fumosa *Hlst.* (*Eupithecia*) 4330  
 fumosa *Morr.* 1222  
 fumosa *Rev.* 519  
 fumosa *Stkr.* (*Colias*) 41  
 fumosa *Stkr.* (*Diacrisia*) 1065  
 fumosa *Stkr.* (*Hemaris*) 770  
 fumosa *Stkr.* (*Synedoida*) 3568  
 fumosaria *Stkr.* 5111  
 fumosus *Gund.* 158  
 fumosus *Hlst.* 89  
 fumosus *Leuss.* 106  
 fumosus *Ploetz* 562  
 fumosus *Wur.* 812  
 fundaria *Gn.* 5180  
 funebris *Hbn.* 2163  
 funeralis *G. & R.* 1168  
 funeralis *Grt.* 3145  
 funeralis *Hill* 2629  
 funeralis *Scud. & Burg.* 560  
 funerea *Grt.* 929  
 funesta *Payk.* 2163  
 fungorum *G. & R.* 1474  
 furcae *B. & B.* 112  
 furcata *Sm.* 2490  
 furcata *Thun.* 4465  
 furcata *Wlk.* 3221  
 furcifascia *Wlk.* 4573  
 furcifera *Gn.* 1175  
 furciferata *Pack.* (*Antepione*) 5200  
 furciferata *Pack.* (*Goniacidalia*) 4201  
 furcilla *Grt.* 3130  
 furcilla *Pack.* 1130  
 furcillata *Say* 297  
 furculoides *B. & McD.* 4493  
 furfuraria *Hlst.* 4888  
 furfurata *Grt.* 1890  
 furtiva *Sm.* (*Euxoa*) 1372  
 furtiva *Sm.* (*Feralia*) 2183  
 fusca *G. & R.* 671  
 fusca *Harr.* 64  
 fusca *Harv.* 3883  
 fusca *Roths.* 1000  
 fusca *Stretch* 950  
 fuscalis *B. & B.* 1168  
 fuscaria *B. & B.* 5109  
 fuscata *Grossb.* 4215  
 fuscata *Hlst.* (*Scopula*) 4150  
 fuscata *Hlst.* (*Synaxis*) 5188  
 fuscicaudis *Wlk.* 767  
 fuscigera *Grt.* 1313  
 fuscimacula *Grt.* 2642  
 fuscipes *Grt.* 919  
 fuscolutea *Sm.* 1652  
 fuscosa *Neum.* 1031  
 fuscostigma *Ckll.* 3620  
 fuscoundata *Don.* 4465  
 fuscula *Grt.* 900  
 fusculenta *Sm.* 1644  
 fuscus *Luther* 818  
 fusifasciata *Wlk.* 4223  
 fusimacula *Barnes* 218  
 fusimacula *Sm.* (*Euxoa*) 1366  
 fusimacula *Sm.* (*Oxycnemis*) 2748  
 fusisecunda *Comst.* 218  
 futilis *G. & R.* 3598  
**Gabara** ..... 125  
 gabbii *Behr* 238  
 gabbii *Edw.* 118  
**Gaberasa** ..... 131  
**Gabriola** ..... 166  
 gagates *Grt.* 1309  
 galactinus *Bdv.* 107  
 galbanaria *Hlst.* 5177

	PAGE
galbanata <i>Morr.</i>	3478
galbina <i>Clem.</i>	813
galbineata <i>Zell.</i>	4671
galena <i>Sm.</i>	2735
<b>Galenara</b> .....	163
<b>Galgula</b> .....	95
galianna <i>Burm.</i>	759
gallatini <i>McD.</i>	191
gallatinus <i>Stich.</i>	26
gallii <i>Rott.</i>	798
galva <i>Stkr.</i>	2567
gamma <i>Ckll.</i>	739
gamma <i>Dyar</i>	941
ganglio <i>Hbn.</i>	3593, 1
gaosalis <i>Wlk.</i>	3770
gargamielle <i>Stkr.</i>	3971
gargantua <i>Dyar</i>	2706
garita <i>Reak.</i>	569
garmani <i>Grt.</i>	1938
garretti <i>Gund.</i>	185
garthi <i>Gund.</i>	453
gaspeensis <i>McD.</i>	5
gatei <i>Sm.</i>	1622
gaurae A. & S. ( <i>Prosperpinus</i> )	786
gaurae A. & S. ( <i>Rhodophora</i> )	2940
gausaparia <i>Grt.</i>	4793
gausapata <i>Grt.</i>	2229
geda <i>Scud.</i>	346
geddesi <i>Neum.</i>	1062
gelata <i>Lef.</i>	2376
gelida <i>Grt.</i>	3875
gelida <i>Moesch.</i>	1041
gelidata <i>Moesch.</i>	4333
geminata G. & R.	4225
geminata <i>Pack.</i>	4331
geminata <i>Sm.</i>	2579
geminatus <i>Say</i>	739
geminimacula <i>Dyar</i>	2399
geminus R. & J.	714
gemma <i>Hbn.</i>	98
gemmata <i>Pack.</i>	4182
gemmatilis <i>Hbn.</i>	3590
generalis <i>Wlk.</i>	3785
genetrix <i>Grt.</i>	2404
geneura S. & C.	4380
geneura <i>Stlcr.</i>	1047
genialis <i>Grt.</i>	2343
genicula <i>Grt.</i>	4020
geniculata G. & R.	1451
geniculata <i>Hlst.</i>	5182
genigueh <i>Reak.</i>	273
genoa <i>Ploetz</i>	615
genoveva <i>Cram.</i>	304
gentilis <i>Grt.</i>	2309
genutia <i>Fabr.</i>	30
geometralis <i>Grt.</i>	3664
geometrica <i>Grt.</i>	1062
<b>Geometridae</b> .....	139
geometriformis <i>Hill</i>	3714
<b>Geometrinae</b> .....	140
<b>Geometroidea</b> .....	139
geometroides <i>Gn.</i>	3650

	PAGE
geometroides <i>Wlk.</i>	5220
georgeana <i>Beut.</i>	3358
georgei <i>Gund.</i>	218
georgiana <i>Dyar</i>	3890
georgica <i>Grt.</i>	3167
georgica H.-S.	3845
georgii <i>Grt.</i>	2244
georgii <i>Hlst.</i>	4412
georgii <i>McD.</i>	4341
gerdis <i>Sm.</i>	2141
gerhardi B. & B. ( <i>Catocala</i> )	3388
gerhardi B. & B. ( <i>Sphinx</i> )	722
gerhardi <i>Gund.</i> ( <i>Argynnis</i> )	191
gerhardi <i>Gund.</i> ( <i>Papilio</i> )	15
germana <i>Hy. Edw.</i>	2884
germana <i>Morr.</i>	2216
germanalis <i>Wlk.</i>	3706
geronimo <i>Barnes</i>	1120
<b>Gerra</b> .....	102
<b>Gerrodes</b> .....	102
gertana <i>Sm.</i>	1715
gertruda <i>Hlst.</i>	5086
gerularia <i>Hbn.</i>	4042
gesta H.-S.	545
gian <i>Stkr.</i>	1261
gibbicostata <i>Wlk.</i>	4434
gibboni <i>Gund.</i>	427
gibbosa A. & S.	3857
gibsonata <i>Tayl.</i>	4322
gibsoni B. & B.	211
gibsoni B.-H.	1093
gibsoni <i>Holl.</i> ( <i>Oeneis</i> )	136
gibsoni <i>Holl.</i> ( <i>Oeneis</i> )	138
gibsoni <i>McD.</i>	1047, 1
gigans <i>McD.</i>	3934
gigantaria <i>Swett</i>	4515
gigantea B. & B.	3885
gigantea B. & <i>McD.</i>	997
gigantea <i>French</i>	1129
gigantea <i>Sm.</i>	3628
gigantea <i>Stkr.</i>	48
giganteus <i>Grossb.</i>	5073
gigantoides B. & <i>McD.</i>	1881
gigas <i>Butl.</i>	126
gigas <i>Sm.</i>	1880
gila <i>Ploetz</i>	512
gilata <i>Cass.</i>	4386
gilensis <i>Holl.</i>	254
gilletteata <i>Dyar</i>	4736
gillettei <i>Hlst.</i>	4396
gillettii <i>Barnes</i>	236
gilvipennata C. & S.	4370
gilvipennis <i>Grt.</i>	1575
gisela <i>Meyer</i>	3410
glabella <i>Morr.</i>	2586
glacialis <i>Hlst.</i>	4417
glacialis <i>McLach.</i>	39
glacialis <i>Skin.</i>	236
glaciata <i>Grt.</i>	1812
<b>Gladela</b> .....	161
gladiaria <i>Morr.</i>	1422
glans <i>Grt.</i>	3444

	PAGE
<i>glaucaria Gn.</i>	4070
<i>glaucaria Grossb.</i>	4862
<i>glaucata B. &amp; McD.</i>	5058
<i>glaucata Pack.</i>	4494
<b>Glaucina</b> .....	162
<i>glaucomarginaria B. &amp; McD.</i>	4031
<i>glaucon Edw.</i>	466
<i>glaucopis Hamp.</i>	1699
<b>Glaucopsyche</b> .....	28
<i>glaucovaria Wlk.</i>	1633
<i>glaucus L.</i>	15
<b>Glena</b> .....	163
<i>glennyi Grt.</i>	2077
<b>Glenoides</b> .....	165
<i>glenwoodata Swett</i>	4499
<i>glenwoodi Barnes</i>	3980
<i>glenwoodi B. &amp; B.</i>	2321
<i>glomeraria Grt.</i>	4608
<i>gloriosa Gn.</i>	4006
<i>gloriosa Stkr.</i>	3003
<i>gloveri G. &amp; R.</i>	1106
<i>gloveri Stkr.</i>	805
<b>Gloveria</b> .....	137
<b>Gluphisia</b> .....	136
<b>Gnamptonychia</b> .....	46
<i>gnata Grt.</i>	1719
<b>Gnophaela</b> .....	131
<i>gnophaeria Gn.</i>	4880
<i>gnophosaria Gn.</i>	4738
<i>godarti Perty</i>	56
<i>godartii Bdv.</i>	695
<i>golenia Moesch.</i>	620
<i>golgolata Stkr.</i>	4828
<i>golovinus Holl.</i>	27
<i>gonella Stkr.</i>	3205
<i>gonellana Strand</i>	3205
<b>Goniacidalia</b> .....	144
<i>goniata Gn.</i>	5211
<b>Gonodes</b> .....	95
<b>Gonodonta</b> .....	124
<i>goodelli Grt.</i>	1710
<i>gopheri Sm.</i>	3745
<i>gordius Cram.</i>	728
<i>gorgon Bdv.</i>	422
<i>gorgone Hbn.</i>	262
<i>gorgonioi Gund.</i>	472
<i>gortynoides Wlk.</i>	2708
<i>gothicata Gn.</i>	4573
<i>gozora Bdv.</i>	475
<i>gracea Hlst.</i>	4869
<i>gracilaria Pack.</i>	4070
<i>gracilata Grossb.</i>	4133
<i>gracilenta Graef.</i>	1110
<i>gracilenta Hbn.</i>	2968
<i>gracilineata Gn.</i>	4401
<i>gracilior Butl.</i>	4170
<i>gracilis Edw.</i>	3386
<i>gracilis G. &amp; R. (Hemaris)</i>	768
<i>gracilis G. &amp; R. (Polygonia)</i>	292
<i>gracillima Grt.</i>	2752
<i>gradata Wlk. (Semiothisa)</i>	4695
<i>gradata Wlk. (Zale)</i>	3470

	PAGE
<i>graeffi Grt.</i>	1155
<i>graeffi Hlst. (Acanthophora)</i>	4990
<i>graeffi Hlst. (Eupithecia)</i>	4391
<b>Graefia</b> .....	166
<i>graeffiana Grt.</i>	2300
<i>graeffiana Tepper</i>	2903
<i>graeffiana Hlst. (Merochlora)</i>	4107
<i>graeffiana Hlst. (Neoterpes)</i>	5160
<b>Graeperia</b> .....	110
<i>grahami Benj.</i>	2421
<b>Grais</b> .....	32
<i>graminivora Wlk.</i>	1953
<i>grammivora Wlk.</i>	1953
<i>grandimacula B. &amp; McD.</i>	2754
<i>grandiosa Hlst.</i>	4562
<i>grandipennis B. &amp; McD.</i>	3461
<i>grandipennis Grt.</i>	1402
<i>grandipennis Hlst.</i>	4505
<i>grandipuncta Gn.</i>	3616
<i>grandirena Haw.</i>	3565
<i>grandis B. &amp; McD. (Brenthis)</i>	206
<i>grandis B. &amp; McD. (Hydriomena)</i>	4495
<i>grandis Bdv.</i>	1672
<i>grandis Druce</i>	2951
<i>grandis Ehr.</i>	298
<i>grandis Hlst.</i>	4575
<i>grandis Sm.</i>	2194
<i>grandis Speyer</i>	1499
<i>grandis Stkr.</i>	1454
<i>granitaria Pack.</i>	4116
<i>granitata Gn.</i>	4680
<i>granitosa Gn.</i>	2542
<i>graphica Hbn.</i>	3563
<i>graphidaria Hlst.</i>	4776
<b>Graphiphora</b> .....	65
<b>Graptolitha</b> .....	83
<i>grassata Hlst.</i>	4673
<i>grata Fabr.</i>	2858
<i>grata Hbn.</i>	2650
<i>grata Tayl.</i>	4326
<i>grataria Fabr.</i>	4204
<i>gratata Pack.</i>	4089
<i>gratificata Dyar</i>	4441
<i>gratulata Wlk.</i>	4547
<i>gravenotata Klots</i>	423
<i>gravilinearis And.</i>	4951
<i>gravis Grt.</i>	1427
<i>gravis Hy. Edw.</i>	872
<i>gregsoni Gund.</i>	178
<i>greta Sm.</i>	3779
<i>grevi Field</i>	263
<i>grisatra Brower</i>	3409
<i>grisatra Sm.</i>	1561
<i>grisea B. &amp; McD.</i>	3954
<i>grisea Ckll.</i>	839
<i>grisea Neum.</i>	3988
<i>grisea Pack.</i>	949
<i>grisea Stkr.</i>	3847
<i>grisea Wlk.</i>	1160
<i>grisearia Grt.</i>	4896
<i>griseata C. &amp; S.</i>	4405

PAGE	PAGE
<i>griseata</i> Cass. 4121	<i>gunderi</i> Hill 841
<i>griseata</i> Grossb. 5092	<i>gunderi</i> Ing. (Anthrocharis) 34
<i>griseata</i> Sm. 1724	<i>gunderi</i> Ing. (Pieris) 79
<i>griseifacta</i> Dyar 3963	<i>gunderi</i> Rudk. 432
<i>griseicollis</i> Grt. 2141	<i>gunderiae</i> Holl. 253
<i>griseipennis</i> Grt. 3530	<i>gundlachia</i> Poey 71
<i>griseiventris</i> Roth. 972	<i>gussata</i> Sm. 1680
<i>griseocincta</i> Harv. 1876	<i>gustata</i> Dyar 2690
<i>griseopunctata</i> B. & McD. 1004	<i>gustis</i> Sm. 2750
<i>griseor</i> B. & McD. 4012	<i>guttata</i> Bdv. 1096
<i>griseor</i> Dyar 1155	<i>guttata</i> Grt. 3144
<i>griseor</i> McD. 4211	<i>guttata</i> Hlst. 4811
<i>grisescens</i> B. & L. 2676	<i>guttifera</i> H.-S. 980
<i>grisescens</i> B. & McD. 3054	<i>guttivitta</i> Wlk. 3907
<i>groenlandica</i> Dup. 2376	<i>guttula</i> Hy. Edw. 3593
<i>groenlandica</i> Hom. 3942	<i>guttularis</i> Wlk. 754
<i>groenlandica</i> Staud. 3258	<i>gyas</i> Edw. 444
<i>gronlandica</i> Skin. 210	<i>gyasalis</i> Wlk. 3750
<i>grossbecki</i> B. & McD. 4780	<i>gyges</i> Hcw. 273
<i>grossbecki</i> Davis 1008	<i>gynandrata</i> Pears. 4511
<i>grossbecki</i> Pears. 5079	<i>gypsalis</i> Grt. 3753
<i>grossbecki</i> Strand 1099	<i>gypsata</i> Grt. 4253
<i>grossbecki</i> Swett 4731	<b>Gyrocheilus</b> ..... 13
<b>Grossbeckia</b> ..... 153	<i>habilis</i> Grt. 3319
<i>grossbeckiata</i> Swett 4266	<i>habitalis</i> Wlk. 3668
<i>groteana</i> Dyar 2055	<b>Habrodais</b> ..... 23
<i>grotearia</i> Pack. 5168	<b>Habrosyne</b> ..... 139
<i>grotei</i> B. & B. 4020	<i>habrosynoides</i> B. & B. 2612
<i>grotei</i> B. & McD. 2337	<i>hachita</i> Barnes 2797
<i>grotei</i> Bdv. 1119	<b>Hadena</b> ..... 72
<i>grotei</i> Butl. (Acronicta) 1183	<b>Hadenella</b> ..... 98
<i>grotei</i> Butl. (Hemaris) 770	<i>hadeniformis</i> Behr 3551
<i>grotei</i> G. & R. 834	<i>hadeniformis</i> Sm. 1617
<i>grotei</i> Hy. Edw. 762	<b>Hadeninae</b> ..... 68
<i>grotei</i> Morr. 2191	<i>hadros</i> Cook. & Wats. 406
<i>grotei</i> Pack. 873	<b>Haematomis</b> ..... 47
<i>grotei</i> Ploetz 644	<b>Haematopis</b> ..... 145
<i>grotei</i> Riley 2246	<i>haematosticta</i> Dyar 2839
<b>Grotella</b> ..... 106	<i>haesitans</i> Wlk. 1436
<b>Grotellaforma</b> ..... 108	<i>haesitata</i> Gn. 4244
<i>grotelliformis</i> B. & McD. 3112	<i>haesitata</i> Grt. 1189
<i>grotiana</i> Bailey 3358	<i>hageni</i> Grt. 705
<i>grundeli</i> Cool. 218	<i>hagenii</i> Edw. 41
<i>grunus</i> Bdv. 352	<i>hahama</i> Dyar 1408
<i>grynea</i> Cram. 3398	<i>hahneli</i> Staud. 494
<i>gryneus</i> Hbn. 401	<i>haitensis</i> Skin. 631
<i>guadeloupe</i> Stkr. 3419	<i>halcyone</i> Edw. 189
<i>guadulpensis</i> Gn. 3470	<i>halesaria</i> Zell. 4654
<i>guenearia</i> Pack. 4765	<i>halesus</i> Cram. 356
<i>gueneata</i> Pack. 4429	<i>haliata</i> Gn. 4680
<i>gueneeata</i> Pack. 4586	<i>haliata</i> Wlk. 4680
<i>gueneei</i> Avin. 52	<i>halicorniae</i> Stkr. 734
<i>guenei</i> Grt. 3334	<b>Halisidota</b> ..... 48
<b>Gueneria</b> ..... 168	<i>halli</i> Cook. & Wats. 325
<i>guerini</i> Gn. 3597	<i>hamadryas</i> Harr. 4023
<i>gularis</i> Grt. 1378	<i>hamamaelidis</i> Scud. 541
<i>gulnare</i> Stkr. 2692	<i>hamamelis</i> Gn. 1193
<i>gulosa</i> Hy. Edw. 3947	<i>hamaria</i> Gn. 5050
<i>gunderi</i> B. & B. 2275	<i>hamata</i> McD. 1637
<i>gunderi</i> Comst. (Argyris) 185	<i>hamifera</i> Grt. 1926
<i>gunderi</i> Comst. (Melitaea) 238	<b>Hammaptera</b> ..... 155
<i>gunderi</i> Fiedl 199	<i>hampa</i> Sm. 1777

PAGE	PAGE
<i>hampsoni B. &amp; B.</i> 3110	<i>hecla Lef.</i> 39
<i>hampsoni Dyar</i> 1082	<i>hedysarum Scud.</i> 496
<i>hampsonii Barnes</i> 865	<i>hegesia Cram.</i> 160
<i>hamulata Gn.</i> 5185	<i>hegon Scud.</i> 661
<i>hanburyi Wats.</i> 129	<i>heiligbrodti Harv.</i> 855
<i>hanga Stkr.</i> 3008	<i>heinrichi B. &amp; B. (Agrotis)</i> 1441
<i>hanhami B. &amp; B.</i> 2429	<i>heinrichi B. &amp; B. (Copicucullia)</i>
<i>hanhami B. &amp; McD.</i> 1885	2007
<i>hanhami Fletch.</i> 257	<i>hela Stkr.</i> 39
<i>hanhami Hlst.</i> 4195	<i>helata Sm.</i> 3491
<i>hanhami Sm. (Fishia)</i> 2278	<i>helcita Bdv.</i> 247
<i>hanhami Sm. (Philometra)</i> 3772	<i>helena Cass. (Catocala)</i> 3346
<i>hanhami Tayl.</i> 4337	<i>helena Cass. (Euchaetias)</i> 998
<i>hanno Stoll.</i> 443	<i>helena Cass. (Itame)</i> 4747
<b>Haploa</b> ..... 53	<i>helena Cass. (Metasiopsis)</i> 4119
<b>Haploolophus</b> ..... 92	<i>helena Edw. (Brenthis)</i> 204
<i>harfordii Hy. Edw.</i> 44	<i>helena Edw. (Colias)</i> 51
<i>harlequinaria Dyar</i> 4290	<i>helena Hlst.</i> 4631
<i>harnardi B. &amp; B.</i> 1630	<i>helena Reak.</i> 54
<b>Harpaglaea</b> ..... 85	<i>helena Tayl.</i> 4367
<i>harpalus Edw.</i> 594	<i>helene Pilate</i> 3410
<i>harperi Gund. (Brenthis)</i> 202	<b>Heliconiinae</b> ..... 14
<i>harperi Gund. (Colias)</i> 52	<b>Heliconius</b> ..... 14
<i>harperi Gund. (Phyciodes)</i> 266	<i>helicta Hbn.</i> 100
<i>harrisi Grt.</i> 2501	<b>Heliocontia</b> ..... 109
<i>harrisi Oberth.</i> 840	<b>Heliolonche</b> ..... 103
<i>harrisi Pack.</i> 3907	<b>Heliomata</b> ..... 158
<i>harrisii Bdv.</i> 927	<b>Heliopetes</b> ..... 30
<i>harrisii Clem.</i> 736	<b>Heliophana</b> ..... 103
<i>harrisii Dyar</i> 1103	<i>helios Edw.</i> 455
<i>harrisii Edw.</i> 286	<b>Helioscota</b> ..... 92
<i>harrisii Scud.</i> 256	<b>Heliosea</b> ..... 103
<i>harrisii Walsh</i> 985	<i>helioididata Auct.</i> 4719
<b>Harrisimemna</b> ..... 57	<b>Heliothiinae</b> ..... 103
<i>harti French</i> 3776	<b>Heliothis</b> ..... 104
<i>hartmanni French</i> 2035	<b>Heliothodes</b> ..... 102
<i>hartwegii Butl.</i> 704	<i>heliusalis Wlk.</i> 3789
<i>harusnica Grt.</i> 1499	<i>helloides Bdv.</i> 432
<i>harveiata Pack.</i> 4231	<b>Helotropha</b> ..... 90
<i>harveyana Grt.</i> 1180	<i>helva Grt.</i> 2374
<i>Harveyata C. &amp; S.</i> 4519	<i>helveolaria Hlst.</i> 5153
<i>harveyata Tayl. (Eupithecia)</i> 4268	<i>helveta Barnes</i> 4601
<i>harveyata Tayl. (Lygris)</i> 4405	<i>helvia Scud.</i> 222
<i>harveyi B. &amp; B.</i> 3044	<b>Hemaris</b> ..... 39
<i>harveyi Grt.</i> 1962	<b>Hemerocampa</b> ..... 136
<i>hasdrubal Cram.</i> 746	<b>Hemeroplanis</b> ..... 127
<i>hasta Gn.</i> 1176	<b>Hemiargus</b> ..... 27
<i>hastata L.</i> 4573	<b>Hemibryomima</b> ..... 82
<i>hastingsi Hy. Edw.</i> 3559	<b>Hemiceras</b> ..... 134
<i>hastulifera A. &amp; S.</i> 1149	<b>Hemieuxoa</b> ..... 64
<i>hatui B. &amp; B.</i> 47	<i>hemiflava Field</i> 36
<i>hausta Grt.</i> 2415	<i>hemifusa Gund.</i> 246
<i>havilae Grt.</i> 1473	<b>Hemigraphiphora</b> ..... 67
<i>haydenata Pack.</i> 5116	<b>Hemigrotella</b> ..... 106
<i>haydenii Edw.</i> 114	<b>Hemihyalea</b> ..... 47
<i>hayesi Grt.</i> 2067	<b>Hemileuca</b> ..... 42
<i>hayhurstii Edw.</i> 534	<i>hemiluteofuscus Gund.</i> 218
<i>heathi B. &amp; McD.</i> 3574	<i>hemimelanica Comst.</i> 218
<i>heathii Fletch.</i> 388	<i>hemina Grt.</i> 2226
<i>hebardi Skin.</i> 2718	<b>Heminocloa</b> ..... 101
<i>hebetata Hlst.</i> 4727	<b>Hemioslaria</b> ..... 101
<i>hebraeicum Hbn.</i> 2574	<b>Hemipachnobia</b> ..... 64

	PAGE		PAGE
<b>Hemispragueia</b> .....	110	<b>hewesi</b> <i>Leuss.</i>	243
<b>Hemistilbia</b> .....	98	<b>hewitsoni</b> <i>Field</i>	263
<b>Hemitheinae</b> .....	140	<b>hewlettae</b> <i>Gund.</i>	158
<b>henloa</b> <i>Sm.</i>	3695	<b>hewlettaria</b> <i>Wgt.</i>	4416
<b>hennei</b> <i>Gund.</i> ( <i>Argynnis</i> )	183	<b>hewletti</b> <i>B. &amp; McD.</i>	1039
<b>hennei</b> <i>Gund.</i> ( <i>Euhpydryas</i> )	218	<b>hexaspilata</b> <i>Wlk.</i>	4233
<b>henrici</b> <i>G. &amp; R.</i>	407	<b>hexastylus</b> <i>Harv.</i>	3435
<b>henrici</b> <i>Grt.</i>	1222	<b>hianna</b> <i>Scud.</i>	644
<b>henrietta</b> <i>Grt.</i>	2719	<b>hibisci</b> <i>Gn.</i>	1943
<b>henrietta</b> <i>Sm.</i>	1368	<b>hiemalis</b> <i>Edw.</i> ( <i>Phyciodes</i> )	264
<b>henshawi</b> <i>Edw.</i>	99	<b>hiemalis</b> <i>Edw.</i> ( <i>Phyciodes</i> )	272
<b>henshawi</b> <i>Swett</i> ( <i>Hydriomena</i> )	4473	<b>hiemalis</b> <i>Grt.</i>	1906
<b>henshawi</b> <i>Swett</i> ( <i>Oporinia</i> )	4243	<b>hieroglyphica</b> <i>Cram.</i>	3601
<b>hepara</b> <i>Gn.</i>	2666	<b>hilaris</b> <i>Grt.</i>	1521
<b>hepatica</b> <i>B. &amp; McD.</i>	1925	<b>hilda</b> <i>Grin.</i>	453
<b>hepaticaria</b> <i>Gn.</i>	4127	<b>hilli</b> <i>B. &amp; B.</i>	2808
<b>hepburni</b> <i>G. &amp; S.</i>	338	<b>hilli</b> <i>Grt.</i> ( <i>Catocala</i> )	3373
<b>Heptagrotis</b> .....	64	<b>hilli</b> <i>Grt.</i> ( <i>Eremobina</i> )	2428
<b>hera</b> <i>Harr.</i>	841	<b>hilli</b> <i>Gund.</i>	218
<b>herbacea</b> <i>Gn.</i>	1570	<b>hilli</b> <i>Lint.</i>	3614
<b>herbaria</b> <i>F.</i>	4043	<b>Hillia</b> .....	83
<b>herbarum</b> <i>Gn.</i>	3441	<b>hilliana</b> <i>Harv.</i>	1517
<b>herbicola</b> <i>Gn.</i>	3451	<b>hilliata</b> <i>Hlst.</i>	4184
<b>herbicolata</b> <i>Hlst.</i>	4565	<b>hilumaria</b> <i>Hlst.</i>	5131
<b>herbimacula</b> <i>Gn.</i>	1738	<b>Himella</b> .....	73
<b>herefordaria</b> <i>C. &amp; S.</i>	4310	<b>Himera</b> .....	172
<b>herilis</b> <i>Grt.</i>	1446	<b>hinda</b> <i>French</i>	3311
<b>hermes</b> <i>Edw.</i>	425	<b>hinna</b> <i>Geyer</i>	3529
<b>hermes</b> <i>Fabr.</i>	102	<b>hippalus</b> <i>Edw.</i>	512
<b>hermia</b> <i>Hy. Edw.</i>	3353	<b>hipparis</b> <i>Druce</i>	2061
<b>herminiata</b> <i>Gn.</i>	4017	<b>Hippia</b> .....	133
<b>Herminiinae</b> .....	129	<b>hippolyta</b> <i>Edw.</i>	176
<b>herminioides</b> <i>Wlk.</i>	3735	<b>hippolyta</b> <i>Lym.</i>	298
<b>hermodur</b> <i>Hy. Edw.</i>	27	<b>hippolyta</b> <i>Stkr.</i>	3363
<b>hermosa</b> <i>Comst.</i>	163	<b>hippotamada</b> <i>Druce</i>	2666
<b>hermoso</b> <i>Wgt.</i>	227	<b>hippotoon</b> <i>Burm.</i>	750
<b>hero</b> <i>Hy. Edw.</i>	3410	<b>hircina</b> <i>Morr.</i>	2324
<b>hero</b> <i>Morr.</i>	1573	<b>hirsuta</b> <i>Skin.</i>	1
<b>herodias</b> <i>Stkr.</i>	3388	<b>hirsutaria</b> <i>B. &amp; McD.</i>	5195
<b>herri</b> <i>Field</i>	296	<b>hirtella</b> <i>G. &amp; R.</i>	2925
<b>herri</b> <i>Gund.</i>	236	<b>hirtipes</b> <i>Grt.</i>	1955
<b>herrii</b> <i>Grin.</i>	447	<b>hiseri</b> <i>Cass.</i>	3408
<b>herschelensis</b> <i>Benj.</i>	3258	<b>historialis</b> <i>Grt.</i>	3669
<b>herscheli</b> <i>Leuss.</i>	152	<b>Historis</b> .....	22
<b>Herse</b> .....	36	<b>histrion</b> <i>Grt.</i>	3223
<b>herse</b> <i>Hall</i>	265	<b>hobomok</b> <i>Harr.</i>	624
<b>hersiliata</b> <i>Gn.</i>	4420	<b>hochenwarthi</b> <i>Hochen.</i>	3245
<b>Hesperia</b> .....	32	<b>hoffmani</b> <i>Stkr.</i>	118
<b>hesperida</b> <i>Sm.</i>	1152	<b>hoffmanni</b> <i>Behr</i>	247
<b>Hesperidae</b> .....	29	<b>hoge</b> <i>Dru.</i>	851
<b>Hesperinae</b> .....	32	<b>Holarctias</b> .....	144
<b>Hesperioidea</b> .....	29	<b>hollandae</b> <i>Gund.</i>	247
<b>hesperis</b> <i>Edw.</i>	172	<b>hollandaria</b> <i>Hlst.</i>	4081
<b>Hesperumia</b> .....	161	<b>hollandi</b> <i>Br. &amp; Eis.</i>	27
<b>hesus</b> <i>West. &amp; Hew.</i>	480	<b>hollandi</b> <i>Gund.</i>	287
<b>Heteranassa</b> .....	121	<b>hollandi</b> <i>Roeber</i>	78
<b>Heterocampa</b> .....	134	<b>hollandii</b> <i>Edw.</i>	6
<b>Heterochroa</b> .....	22	<b>hollemani</b> <i>Grt.</i>	1241
<b>heterodoxa</b> <i>Sm.</i>	1992	<b>holoberba</b> <i>Sm.</i>	1282
<b>heteronea</b> <i>Bdv.</i>	423	<b>Holochroa</b> .....	162
<b>Heteropacha</b> .....	138	<b>holocinerea</b> <i>Sm.</i>	2244
<b>Heterophleps</b> .....	146	<b>Homoanarta</b> .....	81

PAGE		PAGE
	<b>Homocerynea</b> .....	107
	<b>Homochlodes</b> .....	168
	<i>homogena Dyar</i> 814	
	<i>homogena Grt.</i> 2098	
	<i>homogena McD. (Anomogyna)</i> 1557	
	<i>homogena McD. (Escaria)</i> 2734	
	<b>Homoglaea</b> .....	86
	<b>Homohadena</b> .....	81
	<b>Homolagoa</b> .....	108
	<b>Homoncocnemis</b> .....	81
	<i>homoperplexa B. &amp; B.</i> 417	
	<b>Homophoberia</b> .....	124
	<i>homopteroides Hlst.</i> 4947	
	<b>Homopyralis</b> .....	126
	<i>homuraria Grt.</i> 5046	
	<i>honesta Grt.</i> 2915	
	<i>honesta Wlk.</i> 2308	
	<i>honestarius Wlk.</i> 5072	
	<i>hopfferi G. &amp; R.</i> 3817	
	<i>hopfingeri Gund. (Euphydryas)</i> 222	
	<i>hopfingeri Gund. (Melitaea)</i> 242	
	<b>Hoplolythra</b> .....	100
	<b>Horama</b> .....	44
	<i>horatius Scud. &amp; Burg.</i> 554	
	<b>Horisme</b> .....	149
	<b>Hormisa</b> .....	130
	<i>hormos Hbn.</i> 3611	
	<b>Hormoschista</b> .....	127
	<i>hornbeckiana Harr.</i> 775	
	<i>horni Strand</i> 2479	
	<i>horrida Hbn.</i> 3501	
	<i>hortaria Fabr.</i> 4951	
	<b>Hortoni</b> .....	102
	<i>hortulana Morr.</i> 1426	
	<i>horus Edw.</i> 600	
	<i>hospita D. &amp; S.</i> 1062	
	<i>hospitalis Grt.</i> 1508	
	<i>hospitonina Le Cerf</i> 16	
	<i>hostia Harv.</i> 3621	
	<i>howardi Dyar</i> 3972	
	<i>howardi Hy. Edw. (Chalcopasta)</i> 2826	
	<i>howardi Hy. Edw. (Daritis)</i> 3815	
	<i>howardi Skin.</i> 628	
	<i>howlandi Grt.</i> 3583	
	<i>hoi Grt.</i> 4025	
	<i>huachuca Beut.</i> 3368	
	<i>huachuca Grossb.</i> 4264	
	<i>huachuca Sm.</i> 3188	
	<i>hualapai Neum.</i> 838	
	<i>hubbardi Dyar (Adelocephala)</i> 855	
	<i>hubbardi Dyar (Bruceia)</i> 956	
	<i>hubbardiana Dyar</i> 3109	
	<i>hudsonaria Tayl.</i> 4062	
	<i>hudsoni B. &amp; B.</i> 4022	
	<i>hudsoni Sm.</i> 1443	
	<i>hudsonianus Clark</i> 9	
	<i>hudsonica G. &amp; R.</i> 3574	
	<i>hudsonica Hy. Edw.</i> 1116	
	<i>hueco Barnes</i> 1868	
	<i>huellemanni Comst.</i> 219	
	<i>hugenini Gund.</i> 474	
	<i>hughi Clark</i> 623	
	<i>hugo Dbldy. &amp; Hew.</i> 357	
	<i>hugon Godt.</i> 357	
	<i>huita Sm.</i> 3177	
	<i>hulbirti Field</i> 432	
	<i>hulda Edw.</i> 83	
	<i>hulstata Tayl.</i> 4425	
	<i>hulsti Dyar</i> 4632	
	<i>hulsti Reiff.</i> 3342	
	<i>hulsti Sm.</i> 1612	
	<i>hulstia Tepper</i> 2957	
	<i>hulstiana Dyar</i> 4043	
	<i>hulstiararia Tayl.</i> 4784	
	<i>hulstii Edw.</i> 325	
	<i>hulstii Grt.</i> 2369	
	<b>Hulstina</b> .....	164
	<i>hulstinoides Grossb.</i> 4830	
	<i>humaria Gn.</i> 4917	
	<i>humeralis Sm.</i> 3637	
	<i>humeralis Wlk.</i> 5152	
	<i>humerata Sm.</i> 3716	
	<i>humilis Wlk.</i> 3924	
	<i>humuli Bird</i> 2496	
	<i>humuli Harr. (Hypena)</i> 3706	
	<i>humuli Harr. (Strymon)</i> 373	
	<i>huntera Fabr.</i> 300	
	<i>hunteri Hbn.</i> 300	
	<i>huron Edw.</i> 602	
	<i>hutchinsi Gund.</i> 171	
	<i>hutchinsi McD.</i> 235	
	<i>hutsoni Sm. (Autographa)</i> 3293	
	<i>hutsoni Sm. (Conochares)</i> 3166	
	<i>hutsoni Sm. (Renia)</i> 3787	
	<i>hutsoni Sm. (Stiria)</i> 2806	
	<i>hyalina Hlst.</i> 4603	
	<i>hyalinaria Grossb.</i> 5141	
	<i>hyalinopuncta Pack.</i> 4003	
	<i>hyantis Edw.</i> 35	
	<b>Hyblaea</b> .....	131
	<b>Hyblaeinae</b> .....	131
	<i>hybrida Butl.</i> 1099	
	<i>hybrida Fabr.</i> 3416	
	<i>hybrida Stkr.</i> 42	
	<i>hydaspes Bdv.</i> 178	
	<i>hydaspus Cram.</i> 694	
	<b>Hydrelia</b> .....	156
	<b>Hydriomena</b> .....	152
	<i>hydriomenata Pears.</i> 4506	
	<b>Hydroecia</b> .....	90
	<i>hydromeli Harv.</i> 3883	
	<i>hyemalis Edw.</i> 83	
	<i>hyemalis Stretch</i> 891	
	<i>hygiaea Heydenr.</i> 298	
	<i>hylaeus Dru.</i> 703	
	<i>hylas Edw.</i> 289	
	<i>hylax Edw.</i> 569	
	<b>Hylephila</b> .....	33
	<b>Hylesia</b> .....	42
	<i>hypaethrata Grt.</i> 4740	
	<b>Hypanartia</b> .....	21
	<b>Hyparpax</b> .....	133
	<b>Hypaurotis</b> .....	23

	PAGE
<b>Hypena</b> .....	128
<b>Hypeninae</b> .....	125
<b>Hypenopsis</b> .....	129
<b>Hypenula</b> .....	131
<b>Hyperaeschra</b> .....	132
hyperbola <i>Slosson</i> 744	
hyperborea <i>Curt.</i> 1093	
hyperborea <i>Hlst.</i> ( <i>Anthelia</i> ) 5020	
hyperborea <i>Hlst.</i> ( <i>Oporophtera</i> ) 4240	
hyperborea <i>Seitz</i> 298	
hyperboreata <i>Staud.</i> 4333	
<b>Hyperepia</b> .....	73
<b>Hyperetis</b> .....	168
hyperfusca <i>Strand</i> 2929	
hyperici <i>Bdv. &amp; Lec.</i> 373	
<b>Hyperstrotia</b> .....	108
<b>Hyphantria</b> .....	52
<b>Hyphoraia</b> .....	52
<b>Hypocala</b> .....	125
hypochraria <i>H.-S.</i> 5046	
<b>Hypocoena</b> .....	89
<b>Hypocrisias</b> .....	47
<b>Hypolimnas</b> .....	20
<b>Hypopacha</b> .....	138
hypophlaeas <i>Bdv.</i> 435	
<b>Hypoprepia</b> .....	47
hypoxanthe <i>Kby.</i> 434	
<b>Hyppa</b> .....	94
<b>Hypsoropha</b> .....	125
<b>Ianassa</b> .....	135
ianthe <i>Edw.</i> 431	
iaspis <i>Gn.</i> 2554	
ibapahensis <i>B. &amp; B.</i> 2137	
iberidis <i>Bdv.</i> 83	
icarioides <i>Bdv.</i> 455	
icelus <i>Scud. &amp; Burg</i> 541	
<b>Ichthyura</b> .....	132
ida <i>Hlst.</i> 4635	
idaho <i>Edw.</i> 584	
idahoensis <i>Br. &amp; Eis.</i> 27	
idahoensis <i>Grt.</i> 1372	
idahoensis <i>Gund.</i> 219	
idalia <i>Dru.</i> 161	
idas <i>Cram.</i> 482	
ideata <i>Wlk.</i> 4558	
idella <i>Barnes</i> 3143	
idonea <i>Grt.</i> 2330	
iduata <i>Gn.</i> 4527	
iduna <i>Edw.</i> 126	
igna <i>B. &amp; B.</i> 1821	
ignavaria <i>Pears.</i> 4843	
ignea <i>Grt.</i> 3245	
ignota <i>B. &amp; B.</i> 2633	
ignotaria <i>Wlk.</i> 4209	
ilaire <i>Godt.</i> 78	
ilavia <i>Beut.</i> 376	
ilia <i>Cram.</i> 3342	
iliana <i>Strand</i> 3342	
ilicifolia <i>Auct.</i> 3999	
ilioneus <i>A. &amp; S.</i> 20	
illabefacta <i>Morr.</i> 1687	

illapsa <i>Wlk.</i> 1483	
illata <i>Wlk.</i> 1341	
illaudabilis <i>Grt.</i> 1751	
illaudata <i>Wlk.</i> 4917	
illecta <i>Wlk.</i> 3379	
illepida <i>Grt.</i> 2595	
illinois <i>Dodge</i> 641	
illinoisensis <i>French</i> 2716	
illita <i>Sm.</i> 1201	
illiterata <i>Grt.</i> 2716	
illocata <i>Hlst.</i> 4513	
illocata <i>Warr.</i> 3716	
illocata <i>Wlk.</i> 2423	
illudens <i>Wlk.</i> 1139	
illustra <i>Sm.</i> ( <i>Schinia</i> ) 3002	
illustra <i>Sm.</i> ( <i>Septis</i> ) 2361	
illustraria <i>Hlst.</i> 4084	
illustrata <i>B. &amp; McD.</i> 4554	
ilmae <i>Wats.</i> 836	
imbraria <i>Gn.</i> 5184	
imbrifera <i>Gn.</i> 1667	
imbuna <i>Sm.</i> 1734	
imitata <i>Hy. Edw.</i> 5202	
imitata <i>Stkr.</i> 260	
imitata <i>Wlk.</i> 4859	
imitella <i>Stretch</i> 3115	
immacula <i>Grt.</i> 2693	
immacula <i>Strand</i> 2869	
immaculalis <i>Harv.</i> 3674	
immaculalis <i>Hlst.</i> 3733	
immacularia <i>C. &amp; S.</i> 4955	
immacularia <i>Swett</i> 5152	
immaculata <i>B. &amp; McD.</i> 4645	
immaculata <i>Benj.</i> 3109	
immaculata <i>Cherm.</i> 460	
immaculata <i>Ckll.</i> 86	
immaculata <i>Cockle</i> 404	
immaculata <i>Field</i> 75	
immaculata <i>Fologne</i> 86	
immaculata <i>Graef.</i> 968	
immaculata <i>Gund.</i> 395	
immaculata <i>Jewett</i> 849	
immaculata <i>Morr.</i> 2320	
immaculata <i>Reak.</i> 1023	
immaculata <i>Skin.</i> ( <i>Dasyuris</i> ) 4534	
immaculata <i>Skin.</i> ( <i>Parnassius</i> ) 26	
immaculata <i>Skin.</i> ( <i>Thorybes</i> ) 505	
immaculata <i>Skin. &amp; Aar.</i> 86	
immaculatus <i>Wms.</i> 642	
immaculosus <i>Comst.</i> 380	
immaculsecunda <i>Gund.</i> 55	
immanata <i>Haw.</i> 4416	
immanis <i>Gn.</i> 2473	
immediata <i>Grt.</i> 4560	
immersata <i>Wlk.</i> 5022	
immixta <i>Grt.</i> 1288	
immortua <i>Grt.</i> 2916	
immuna <i>Sm.</i> 3719	
imora <i>Stkr.</i> 1878	
imparata <i>Wlk.</i> 4206	
impartialis <i>Harv.</i> 3505	
impasta <i>Gn.</i> 3618, 1	



- impauperata *Wlk.* (*Camptogramma*) 4572  
 impauperata *Wlk.* (*Scopula*) 4151  
 impecuniosa *Grt.* 2505  
 imperator *Stkr.* 745  
 imperatoria *A. & S.* 860  
 imperdata *Dyar* 4846  
 imperfecta *Sm.* 1990  
 imperfectaria *Wlk.* 4858  
 imperialis *B. & McD.* 2937  
 imperialis *Dru.* 860  
 imperita *Hbn.* 1558  
 imperspicua *Bird* 2514  
 imperspicua *Stkr.* 2965  
 imperturbata *Bird* 2527  
 impingens *Dyar* 1439  
 impingens *Wlk.* 1780  
 impleta *Wlk.* (*Acronicta*) 1201  
 impleta *Wlk.* (*Horisme*) 4393  
 implicata *Gn.* 4562  
 implicata *McD.* 1750, 1  
 implicata *Wlk.* 4389  
 implora *Grt.* 2845  
 implorata *Hlst.* 4376  
 impolita *Morr.* 1697  
 impressa *Wlk.* 1204  
 improba *Butl.* 211  
 impropriata *Wlk.* 4809  
 improvisa *Hy. Edw.* 4013  
 impulsa *Gn.* 2362  
 impunctata *Fisch.* 8  
 impunctata *Warr.* 4145  
 impura *B. & McD.* 915  
 inaequalis *Tutt* 475  
 inaptata *Wlk.* 4672  
 inatomaria *Gn.* 5054  
 inattenta *Sm.* 1579  
 inca *Dyar* 3137  
 incallida *Sm.* 1324  
 incallida *Wlk.* 2393  
 incana *Edw.* 117  
 incana *Hy. Edw.* 2675  
 incana *Swett* 4394  
 incandescens *Grt.* 3556  
 incarceration *Bdv.* 3822  
 incarnata *B. & McD.* 4649  
 incarnata *Riley* 158  
 incarnata *Stretch* 1061  
 incarnata *Wlk.* (*Arachnis*) 1080  
 incarnata *Wlk.* (*Lerina*) 954  
 incarnatorubra *Goeze* 1038  
 inceptaria *Wlk.* 3770  
 incertata *Wlk.* 4089  
 incincta *Morr.* 1848  
**Incisalia** ..... 25  
 incisaria *Wlk.* 4995  
**Incita** ..... 104  
 incivis *Gn.* 1481  
 inclara *Sm.* 1191  
 inclara *Stkr.* 3027  
 inclarata *C. & S.* 4332  
 inclinataria *Wlk.* 4516  
 includens *Wlk.* 2437  
 inclusa *Hbn.* 3825  
 inclusaria *Wlk.* (*Racheospila*) 4029  
 inclusaria *Wlk.* (*Sterrha*) 4180  
 incognita *B. & McD.* 1980  
 incognita *Sm.* 1224  
 incoloraria *Wlk.* 5016  
 incolorata *Dyar* 4687  
 incommitata *Harv.* 2152  
 incommodata *Wlk.* 4555  
 incompleta *Butl.* 1060  
 inconcinna *Harv.* 1388  
 inconcinna *Sm.* 1638  
 incongrua *B. & B.* 3896  
 incongruaria *Hlst.* 5145  
 inconspicua *Grt.* 1862  
 inconspicua *Hlst.* 4932  
 inconspicua *Sm.* 2402  
 inconspicua *Wlk.* 757  
 inconspicualis *Grt.* 3755  
 inconspicuaria *B. & McD.* 4866  
 inconstans *Geyer* 4588  
 inconstans *Gn.* 3554  
 inconstans *Grt.* 2149  
 inconstans *Sm.* 1191  
 incorrupta *Hy. Edw.* 1047  
 incredibilis *Br.* 26  
 increasa *Sm.* 2006  
 increasata *Pears.* 4332  
 increascens *Dyar* 4984  
 increta *Morr.* 1194  
 incubita *Sm.* 1311  
 inculta *Hy. Edw.* 961  
 incurmata *Hbn.* 4519  
 incurva *Hy. Edw.* 3990  
 incurva *Sm.* 1717  
 incurvata *Gn.* 5211  
 incusalis *Grt.* 3672  
 indeclinata *Wlk.* 5046  
 indefinata *Grossb.* 4568  
 indela *Sm.* 2372  
 indensa *Sm.* 1354  
 indentata *Harv.* 3438  
 indentata *Pack.* 3822  
 indeterminata *B. & McD.* 3125  
 indeterminata *Wlk.* (*Adelphagrotis*) 1567  
 indeterminata *Wlk.* (*Heterocampa*) 3907  
 indiana *Grt.* 3855  
 indiana *Sm.* 2894  
 indicans *Wlk.* 1748  
 indicataria *Wlk.* 4875  
 indicta *Sm.* 2041  
 indigena *B. & B.* 2653  
 indigens *Wlk.* 2613  
 indigna *Wlk.* 3277  
 indirecta *Grt.* 2413  
 indirecta *Wlk.* (*Euxoa*) 1310  
 indirecta *Wlk.* (*Pyreferra*) 2299  
 indiscreta *Hy. Edw.* 3542  
 indiscretata *Hy. Edw.* 5201

- indiscriminata* *Wlk.* 4096  
*indistincta* *B. & McD.* 981  
*indistincta* *Grossb.* 4838  
*indistincta* *Hlst.* 4504  
*indistincta* *Hy. Edw.* 4003  
*indistincta* *Sm.* 2609  
*indistincta* *Strand* 1736  
*indistincta* *Tayl.* 4329  
*indivialis* *Grt.* 3805  
*indocilis* *Wlk.* 2364  
*indoctaria* *Wlk.* 4162  
*indoctrinata* *Wlk.* 4393  
*indomita* *Wlk.* 3549  
*indra* *Reak.* 10  
*indra* *Sm.* 1846  
*indubitans* *Wlk.* 3159  
*indubitata* *Grt.* 4244  
*inducta* *Dyar* 3991  
*inductata* *Gn.* 4158  
*indurata* *Dyar* 4619  
*indurata* *Sm.* 1912  
*induta* *Harv.* 2148  
*ineffusaria* *Gn.* 5184  
*inelegans* *Sm.* 1605  
*inepta* *Hy. Edw.* 3566  
*inepta* *Wlk.* 2682  
*inermis* *Forbes* 1975  
*inermis* *Harr.* 1496  
*ines* *Edw.* 370  
*inexacta* *Wlk.* 3593  
*inexplicata* *Wlk.* 3712  
*inextricata* *Wlk.* (*Euxoa*) 1310  
*inextricata* *Wlk.* (*Mellilla*) 4656  
*infans* *Moesch.* 4023  
*infanta* *Sm.* 1122  
*infecta* *Ochs.* 1481  
*infecta* *Wlk.* 1738  
*infectata* *Wlk.* 4738  
*infelix* *Gn.* 2611  
*infelix* *Sm.* 1379  
*inferior* *Grt.* 3799  
*inferior* *Hlst.* 4251  
*inferior* *Sm.* 1919  
*infernalis* *Stkr.* 856  
*inficita* *Wlk.* (*Agroperina*) 2370  
*inficita* *Wlk.* (*Marathyssa*) 3223  
*infidelis* *Dyar* 1886  
*infidelis* *Grt.* 1903  
*infimatis* *Grt.* 1563  
*infixa* *Wlk.* 2153  
*infixaria* *Wlk.* 4882  
*inflava* *Sm.* 1943  
*inflexa* *Morr.* 3237  
*infracta* *Morr.* 1278  
*infrapicta* *Strand* 1942  
*infrequens* *Gund.* 249  
*infructuosa* *Wlk.* 1904  
*infulata* *Grt.* 4659  
*infumata* *B. & McD.* (*Xanthorhoe*)  
    4516  
*infumata* *B. & McD.* (*Zenophleps*)  
    4533  
*infumata* *Grt.* 2685  
*infumata* *Hamp.* 3630  
*infumata* *Oberth.* 161  
*infumataria* *Grt.* 4843  
*infusa* *Dyar* 3838  
*infusa* *Sm.* 1370  
*infuscata* *Sm.* 1788  
*infusta* *Wlk.* 1280  
*ingeniculata* *Morr.* 3561  
*ingeniculata* *Sm.* 1478  
*ingens* *B. & McD.* 204  
*ingens* *Hy. Edw.* 976  
*ingenua* *Sm.* 1134  
*ingenua* *Wlk.* 3545  
*inghami* *Gund.* (*Anthocharis*) 34  
*inghami* *Gund.* (*Chlosyne*) 278  
*inghami* *Gund.* (*Papilio*) 1  
*ingrata* *R. Feld.* 68  
*ingravis* *Sm.* 1696  
*inherita* *Sm.* 1943  
*injecta* *Dyar* 941  
*innexa* *Grt.* 1743  
*innominata* *Sm.* 2221  
*innota* *Sm.* 2392  
*innotabilis* *Grt.* 1567  
*innotata* *C. & S.* 4728  
*innotata* *Gn.* 1155  
*innotata* *Hfn.* 4336  
*innubens* *Gn.* 3311  
*innubenta* *Strand.* 3311  
*ino* *G. & S.* 344  
*ino* *Hall* 117  
*inopinatus* *Hy. Edw.* 992  
*inopinatus* *Sm.* 1499  
*inopos* *Grt.* 2436  
**Inopsis** ..... 46  
*inorata* *G. & R.* 387  
*inorata* *Grt.* 3142  
*inordinaria* *Wlk.* 4680  
*inordinata* *Morr.* 2355  
*inordita* *B. & B.* 1311  
*inornata* *Beut.* 3949  
*inornata* *Edw.* (*Argynnis*) 195  
*inornata* *Edw.* (*Coenonympha*) 109  
*inornata* *Grt.* (*Amphipyra*) 2584  
*inornata* *Grt.* (*Trichocosmia*) 2742  
*inornata* *Hlst.* (*Hydrelia*) 4596  
*inornata* *Hlst.* (*Stergamataea*) 5013  
*inornata* *Nakahara* 322  
*inornata* *Neum.* 3824  
*inornata* *Ottol.* 959  
*inornata* *Wolc.* 327  
*inquaesita* *B. & B.* 3085  
*inquaesita* *G. & R.* 2481  
*inquieta* *Wlk.* 1633  
*inquieticolor* *Dyar* 3464  
*inquinaria* *Hlst.* 4757  
*inquinata* *Gn.* 2448  
*inquisita* *Dyar* 1902  
*insaria* *Dyar* 4882  
*insciens* *Wlk.* 1943  
*inscripta* *Wlk.* 2582

- inscriptum *Harr.* 782  
 insecutata *Wlk.* 4087  
 insertans *Sm.* 2181  
 insignalis *Wlk.* 3808  
 insignata *Strand* 2457  
 insignata *Wlk.* (*Agroperina*) 3268  
 insignata *Wlk.* (*Euxoa*) 1341  
 insignata *Wlk.* (*Euxoa*) 1378  
 insignificata *Tayl.* 4267  
 insignis *Wlk.* 3612  
 insinuaria *Gn.* 5043  
 insinuata *Sm.* 2325  
 insipida *Stkr.* 2436  
 insipidata *Pears.* 4263  
 insipidella *Strand* 2436  
 insita *Wlk.* 1150  
 insolabilella *Strand* 3332  
 insolabilis *Gn.* 3332  
 insolabilis *Hlst.* 4297  
 insolens *Grt.* 1773  
 insolita *Grt.* 1215  
 insolita *Lint.* 723  
 insolita *Sm.* 3291  
 insperata *Grt.* 3544  
 inspinosa *Gn.* 1434  
 instabilis *Martyn* 744  
 instans *Sm.* 2843  
 instruta *Sm.* 2284  
 insuda *Sm.* 3483  
 insueta *Gn.* 1992  
 insulana *McD.* 109  
 insulanus *Blkmre.* 453  
 insularis *Grt.* (*Hippia*) 3861  
 insularis *Grt.* (*Rhynchagrotis*) 1606  
 insulata *Wlk.* 990  
 insulidens *Bird* 2497  
 insulsa *Wlk.* 1341  
 insulsaria *Gn.* 4206  
 integerrima *G. & R.* 3839  
 integerrima *Harr.* 743  
 integerrima *Wlk.* 3466  
 integraria *Wlk.* 4631  
 intensalis *Sm.* 3746  
 intensaria *Pears.* 4067  
 intenta *Wlk.* 3499  
 intentata *Sm.* 1722  
 intentata *Wlk.* 4612  
 interalbicans *Warr.* 5127  
 interalia *Ottol.* 3257  
 intercalaris *Grt.* 3423  
 interior *Scud.* 45  
 interjacens *Grt.* 2931  
 interlinearia *Gn.* 5184  
 intermedia *B. & B.* 2468  
 intermedia *B. & McD.* 466  
 intermedia *Butl.* 1099  
 intermedia *Cherm.* 474  
 intermedia *Ckll.* 41  
 intermedia *Clark* 772  
 intermedia *Fitch* 3948  
 intermedia *Graef.* 1017  
 intermedia *Grin.* 302  
 intermedia *Kby.* 798  
 intermedia *Speyer* 2038  
 intermedia *Stkr.* 475  
 intermedia *Stretch* 1034  
 intermediaria *B. & McD.* 5035  
 intermediata *Gn.* 4558  
 intermicata *Wlk.* 5154  
 interminaria *Grt.* 5154  
 interna *Grt.* 2547  
 interna *Pack.* 3881  
 interna *Wlk.* 2666  
 interoceanica *Sm.* 2460  
 interposita *Dyar* 3960  
 interpuncta *Grt.* 3731  
 interpunctata *B. & McD.* 4885  
 interrogationis *Fabr.* 285  
 interrogationis *Linn.* 3258  
 interrupta *Draudt* (*Agapema*) 813  
 interrupta *Draudt* (*Cisthene*) 934  
 interrupta *Gn.* 1182  
 interrupta *Grossb.* 4578  
 interrupta *Sm.* 3165  
 interruptaria *Grt.* 4834  
 interruptofasciata *Pack.* 4342  
 interruptomarginata *Beau.* 1101  
 intestinata *Gn.* 4393  
 intimata *Pears.* 4319  
 intrabilis *Sm.* 2975  
 intracta *Wlk.* 1452  
 intractabilis *Wlk.* 3119  
 intractaria *Wlk.* 4917  
 intractata *Morr.* 1840  
 intraria *Gn.* 4917  
 intrataria *Wlk.* 4946  
 intrita *Morr.* 1274  
 introferens *Grt.* 1387  
 intruda *Sm.* 2129  
 intrusa *Sm.* 1275  
 inulta *Grt.* 2296  
 inusta *Gn.* 2688  
 invalida *Sm.* 1698  
 invariata *Wlk.* 4206  
 inventaria *Grt.* 4545  
 invenusta *Grt.* 1545  
 inversa *Pack.* 3825  
 inversata *Nak.* 42  
 inveterascaria *Swett* 4098  
 invexata *Wlk.* 5150  
 inviolata *Hlst.* 5062  
 invisus *Butl. & Dru.* 545  
 involuta *Dyar* 894  
 involuta *Wlk.* 3484  
 involutum *Sepp.* 968  
 inyoca *Benj.* 1286  
 inyoensis *Gund.* 450  
 io *Fabr.* 818  
 io *Guer.* 743  
 iole *Bdv.* 75  
 iole *Cram.* 300  
 iole *Grt.* 2617  
 iowa *Scud.* 634  
 Ipimorpha ..... 90

- ipomoeae *Dblidy*. 3920  
 ipomoeae *Harr*. 863  
 irata *Swett* 4475  
 irelandi *Gund*. 228  
 irene *Bdv*. 179  
 irene *Behr* 3348  
 irene *Fitch* 75  
 irentis *Sm*. 3656  
 iricolor *Sm*. 2086  
 iridaria *Gn*. 4082  
 iridaria *Hlst*. 4083  
 iridis *Dyar* 2420  
 iris *Gn*. 2535  
 iris *Zett*. 2211  
 iroides *Bdv*. 404  
 irraria *B. & McD*. 5006  
 irrecta *Wlk*. 3664  
 irregularia *B. & McD*. 4038  
 irregulata *Wlk*. 4680  
 irremorata *Dyar* 4255  
 irresoluta *Wlk*. 2646  
 irrorata *Grt*. 3449  
 irrorata *Hy. Edw*. 952  
 irrorata *Pack*. (Oreta) 4019  
 irrorata *Pack*. (Semiothisa) 4724  
 iorrora *Sm*. 1873  
 irus *Godt*. 405  
 isabella *A. & S*. 1069  
 isabella *Hy. Edw*. 3407  
**Isia** ..... 51  
 isias *Bdv*. 850  
 ismeria *Bdv. & Lec*. 262  
 isni *B. & B*. 50  
**Isogona** ..... 126  
**Isogramma** ..... 37  
 isola *Reak*. 446  
**Isoparce** ..... 37  
 isophthalma *H.-S*. 441  
 istapa *Reak*. 366  
 istar *R. & J*. 717  
 isthmia *Bates* 93  
**Isturgia** ..... 157  
**Itame** ..... 160  
 itata *Sm*. 2250  
 itodes *Sm*. 1305  
 itys *Edw*. 384  
 ivallda *Mead* 127  
**Ixala** ..... 157  
 ixion *L*. 764  
 jacchusalis *Wlk*. 3763  
 jacintoi *Gund*. 259  
 jacularia *B. & McD*. 5137  
 jaculifera *Gn*. 1445  
 jacumbaria *Dyar* 4922  
 jada *Hew*. 358  
 jaguaralis *Hamp*. 3150  
 jaguarina *Gn*. 3014  
 jair *Stkr*. 3413  
 jalapa *Hamp*. 1402  
 j-album *Bdv. & Lec*. 295  
 jaliscana *Schaus* 3872  
 jamaicensis *Dru*. 739  
 jamaicensis *Moesch*. 305  
 jamaicensis *Schs*. 654  
 janais *Dru*. 277  
 janiphae *Bdv*. 748  
 janualis *Grt*. 1562  
 januaris *Gn*. 3549, 2  
 jaquetta *Hy. Edw*. 3410  
 jasminearum *Guer*. 702  
 jaspidiaria *Hlst*. 4081  
 jatrophae *Fabr*. 694  
 jatrophae *Joh*. 305  
 jemezata *Cass*. 4906  
 jemezata *C. & S*. 4836  
 jemezensis *Brehme* 271  
 jemezensis *Dyar* 2005  
 jemezensis *Gund*. 447  
 jenningsae *Holl*. 200  
 jessica *Barnes* 1090  
 jessica *Hy. Edw*. 3365  
 joanata *C. & S*. 4300  
 joannisi *Verity* 9  
 jocasta *Sm*. 2431  
 jocasta *Stkr*. 3384  
 jocosa *B. & McD*. 1859  
 jocosa *Gn*. 2183  
 jocosa *Hy. Edw*. 3825  
 jocosides *Strand* 2185  
 johanseni *McD*. 2377  
 johnsonaria *Fitch* 4997  
 johnsoni *Skin*. 397  
 johnsoni *Swett* 5146  
 jola *B. & B*. 1807  
 jordani *B. & B*. 770  
 jorulla *West*. 802  
 josepha *G. & S*. 87  
 joymakeata *C. & S*. 4296  
 juabata *C. & S*. 5106  
 juanita *B. & B*. 935  
 juanita *Scud*. 356  
 juanita *Stkr*. 788  
 juba *Bdv*. 195  
 juba *Scud*. 588  
 jubararia *Hlst*. 5189  
 jucunda *Bdv. & Lec*. 64  
 jucunda *Hbn*. 3551  
 jucunda *Wlk*. 1507  
 jucundaria *Stkr*. 5029  
 jucundissima *Dyar* 864  
 judith *Stkr*. 3322  
 juglandis *A. & S*. 774  
 julia *B. & McD*. 3739  
 julia *Edw*. 34  
 julia *Fabr*. 156  
 julia *Grt*. 2951  
 julia *Hlst*. 4797  
 julietta *French* 3369  
 julitae *Benj*. 2446  
 juncicola *Gn*. 1989  
 juncimacula *Sm*. 1669  
 juncta *Grt*. 1501  
 junctaria *Wlk*. 4148  
 junctolinearia *Graef*. 4061

junctura <i>Wlk.</i> 3369		kohlsaati <i>Gund.</i> (Parnassius) 24	
juncturana <i>Strand</i> 3368		kohlsaati <i>Gund.</i> (Plebeius) 452	
juncturaria <i>Gn.</i> 5180		kootenai <i>Cockle</i> 41	
juncturella <i>Strand</i> 3368		kootenaiata <i>Dyar</i> 4336	
juniperaria <i>Comst.</i> 399		krauthii <i>Klots</i> 46	
juniperaria <i>Pack.</i> 5187		krautwormi <i>Cherm.</i> 1201	
juno. <i>Pack.</i> 833		krautwurmi <i>Holl.</i> 166	
<b>Junonia</b> .....	21	<b>Kricogonia</b> .....	9
jussieuae <i>Hbn.</i> 776		kriemhild <i>Stkr.</i> 203	
jutta <i>Hbn.</i> 130		kuetzingi <i>Grt.</i> 5031	
juturnaria <i>Gn.</i> 4645		kumshaka <i>Scud.</i> 632	
juvenalis <i>B. &amp; McD.</i> 3975		kunzei <i>Hlst.</i> (Neoterpes) 5157	
juvenalis <i>Fabr.</i> 551		kunzei <i>Hlst.</i> (Pterospoda) 4641	
juvenilis <i>Grt.</i> 2477		kunzei <i>R. &amp; J.</i> 745	
juvenis <i>Hbn.</i> 551		kuskoquima <i>Holl.</i> 143	
kahli <i>Cherm.</i> 7		kyune <i>Barnes</i> 1399	
<b>Kakopoda</b> .....	121	labe <i>Stkr.</i> 3024	
kali <i>Stkr.</i> 394		labecula <i>Grt.</i> (Balsa) 2671	
kallias <i>Ehr.</i> 26		labecula <i>Grt.</i> (Hemihyalea) 973	
kalmiae <i>A. &amp; S.</i> 727		labecula <i>Wats. &amp; Comst.</i> 459	
kappa <i>B. &amp; B.</i> 1739		labeculata <i>Hlst.</i> 4202	
kappa <i>Grt.</i> 2153		labesaria <i>Grt.</i> 4988	
karwinskii <i>Gey.</i> 330		labradorensis <i>Gund.</i> 206	
kasloa <i>Dyar</i> 1066		labradorensis <i>Pack.</i> 4510	
kasloa <i>Sm.</i> 2915		labradorensis <i>Scud.</i> 50	
kasloata <i>Tayl.</i> (Dysstroma) 4419		labradoriata <i>Moesch.</i> 4687	
kasloata <i>Tayl.</i> (Eupithecia) 4281		labradoriensis <i>Som.</i> 4213	
kasloensis <i>Ckll.</i> 807		labradoriensis <i>Staud.</i> 1362	
kasloensis <i>Strand</i> 3292		labradoris <i>Staud.</i> 2161	
katahdin <i>Newc.</i> 136		labrosa <i>Grt.</i> 3284	
keela <i>Sm.</i> 1879		labruscae <i>L.</i> 777	
keelei <i>Gibs.</i> 1537		laceyi <i>B. &amp; McD.</i> (Graptolitha) 2240	
keewaydin <i>Edw.</i> 41		laceyi <i>B. &amp; McD.</i> (Strymon) 367	
keiferi <i>Benj.</i> 2461		lachrymosa <i>Hlst.</i> (Aethaloida) 4947	
kelloggi <i>Hy. Edw.</i> 2070		lachrymosa <i>Hlst.</i> (Eupithecia) 4344	
kelseyi <i>Wgt.</i> (Plebeius) 459		lacinariae <i>Bird</i> 2524	
kelseyi <i>Wgt.</i> (Stannoctenis) 4459		lacinia <i>Gcy.</i> 278	
kempi <i>Hlst.</i> 5039		laciniosa <i>Zell.</i> 3688	
kentaria <i>G. &amp; R.</i> 5058		<b>Lacinipolia</b> .....	70
kentuckiensis <i>Dyar</i> 936		<b>Lacosoma</b> .....	174
kerri <i>Comst.</i> 90		<b>Lacosomidae</b> .....	174
kerrvillaria <i>C. &amp; S.</i> (Eupithecia)		lacrymosa <i>Gn.</i> 3335	
4289		lactata <i>Sm.</i> 1102	
kerrvillaria <i>C. &amp; S.</i> (Tornos) 4812		lactea <i>Stretch</i> 3111	
kerrvillei <i>B. &amp; McD.</i> 3953		lacteata <i>Pack.</i> 4564	
kerrvillei <i>Sm.</i> 1307		lacteola <i>Lint.</i> 4189	
ketchikana <i>B. &amp; B.</i> 2015		lacteolaria <i>Hlst.</i> 3819	
keutzingaria <i>Pack.</i> 5032		lacteus <i>Gund.</i> 263	
kingi <i>McD.</i> 1423		lacticollis <i>Sm.</i> 2119	
kiowah <i>Reak.</i> 642		lactipennis <i>Harv.</i> 3194	
klagesii <i>Ehrm.</i> 1070		lactispargaria <i>Wlk.</i> 5022	
kleenei <i>Wats.</i> 212		lacunosa <i>Grt.</i> 1232	
klotsi <i>Field</i> 423		lucustra <i>Wgt.</i> 544	
klugii <i>Gey.</i> 94		lacustrata <i>Gn.</i> 4509	
knobelaria <i>Cass.</i> 4036		laena <i>Grt.</i> 3508	
kodiak <i>Edw.</i> (Coenonympha) 108		laerta <i>Sm.</i> 1791	
kodiak <i>Edw.</i> (Plebeius) 449		laertidia <i>B. &amp; McD.</i> 1792	
kodiakata <i>Pack.</i> 4556		laeta <i>Edw.</i> 418	
<b>Kadiosoma</b> .....	49	laeta <i>Guer.</i> 1016	
koebelei <i>Riley</i> 2828		laeta <i>Hlst.</i> 5140	
koebeli <i>Gund.</i> 250		laeta <i>Morr.</i> 2442	
kohlsaati <i>Gund.</i> (Euchloe) 51		laetabilis <i>Sm.</i> 2757	

<i>laetabilis</i> Zett. 1556	
<i>laetifica</i> Lint. 3035	
<i>laetifica</i> Sm. 1174	
<i>laetificans</i> Sm. 1240	
<i>laetula</i> B. & McD. 5161	
<i>laetula</i> Grt. 1605	
<i>laetula</i> Hlst. 5017	
<i>laetulus</i> Grt. 3703	
<i>laevigata</i> Grt. 3756	
<i>laevigata</i> Sm. 2417	
<i>laevitaria</i> Hbn. 4131	
<i>lagna</i> Grt. 1463	
<i>lagganae</i> Sm. 1314	
<i>lagganata</i> B. & B. 1779	
<i>lagganata</i> S. & C. 4519	
<i>lagganata</i> Tayl. (Entephria) 4543	
<i>lagganata</i> Tayl. (Eupithecia) 4333	
<i>lagunata</i> C. & S. (Nepytia) 5107	
<i>lagunata</i> C. & S. (Phengommataea) 5084	
<i>lagunculariae</i> Dyar 895	
<i>lagus</i> Edw. 635	
<i>lais</i> Edw. 169	
<i>lais</i> Scud. 202	
<i>laisata</i> Stkr. 4292	
<i>lallata</i> Hlst. 4861	
<i>lamiaria</i> Stkr. 4934	
<i>lamina</i> Fabr. 321	
<i>laminis</i> Sm. 1341	
<i>lanceolaria</i> Grt. 1216	
<i>lanceolata</i> Bdv. 29	
<i>lanceolata</i> Grt. 3207	
<i>lanceolata</i> Hlst. 4122	
<i>lanceolatana</i> Strand 3207	
<b>Langona</b> ..... 96	
<i>langtoni</i> Couper 1116	
<i>languida</i> Hy. Edw. 2904	
<i>languida</i> Sm. 1670	
<i>lanice</i> Lint. 63	
<i>lanoraieensis</i> Shep. 411	
<i>lanthanis</i> Cook & Wats. 325	
<i>lanuginosa</i> Sm. 1794	
<i>lanul</i> Stkr. 2985	
<b>Lapara</b> ..... 38	
<b>Laphygma</b> ..... 96	
<i>laphyra</i> Druce 3062	
<i>lapidaria</i> Grt. 1982	
<i>lapidaria</i> Haim. 3487	
<i>lapitaria</i> Stkr. 4699	
<i>lapponica</i> Esp. 208	
<i>lapponica</i> Staud. (Colias) 51	
<i>lapponica</i> Staud. (Xanthorhoe) 4521	
<i>lapponica</i> Thun. (Parasemia) 1093	
<i>lapponica</i> Thun. (Sympistis) 2159	
<i>laqueata</i> Hy. Edw. 969	
<i>laredoata</i> Cass. 4112	
<b>Larentiinae</b> ..... 145	
<i>larentioides</i> Grt. 3769	
<i>larga</i> Sm. 1453	
<i>l-argenteum</i> Scud. 294	
<i>largera</i> Sm. 3489	
<i>laricis</i> Fitch 3987	
<i>larissa</i> Sm. 1716	
<i>larra</i> Fabr. 59	
<i>larunda</i> Stkr. 259	
<i>larvalis</i> Grt 3794	
<i>larvaria</i> Gn. 4912	
<i>larvata</i> Stkr. 336	
<b>Lasaia</b> ..... 23	
<b>Lascoria</b> ..... 131	
<b>Lasiestra</b> ..... 71	
<b>Lasiocampidae</b> ..... 137	
<b>Lasionycta</b> ..... 71	
<i>lassauxii</i> Bdv. 748	
<i>lasus</i> Edw. 579	
<i>latebra</i> Benj. 1317	
<b>Latebraria</b> ..... 122	
<i>latebricola</i> Grt. 3241	
<i>latens</i> B. & McD. 4433	
<i>latens</i> Sm. 1851	
<i>lateritia</i> Hufn. 2366	
<i>lateritiaria</i> Gn. 5046	
<i>latex</i> Gn. 1675	
<b>Lathosea</b> ..... 78	
<i>latia</i> Stkr. 2532	
<i>latialbata</i> B. & McD. 4547	
<i>latiaria</i> Pack. 4048	
<i>laticincta</i> Wlk. 5043	
<i>laticinerea</i> Grt. 2245	
<i>laticlava</i> Sm. 2557	
<i>laticlavia</i> Morr. 3270	
<i>laticosta</i> Dyar 2118	
<i>latifascia</i> B. & McD. 831	
<i>latifascia</i> Wlk. 2680	
<i>latifasciaria</i> Pack. 4878	
<i>latifasciata</i> Butl. 1063	
<i>latiferrugata</i> Wlk. 4774	
<i>latiorata</i> Wlk. 5129	
<i>latiorella</i> Wlk. 3661	
<i>latipalpis</i> Wlk. 3686	
<i>latipennis</i> Bdv. 3817	
<i>latipennis</i> Hlst. (Eupithecia) 4276	
<i>latipennis</i> Hlst. (Neocalcis) 4879	
<i>latipennis</i> Hlst. (Oporophtera) 4241	
<i>latipennis</i> Hlst. (Phrudocentra) 4082	
<i>latipennis</i> Hlst. (Ultracalis) 4879	
<i>latipennis</i> Stretch 1064	
<i>latipes</i> Gn. 3438	
<i>latirena</i> Dod. 1943	
<i>latireptana</i> Wlk. 2415	
<i>latirosaria</i> Pears. 4056	
<i>latirupta</i> Wlk. 4559	
<i>latiuscula</i> H.-S. 1991	
<i>latreillana</i> Kby. 884	
<i>latro</i> B. & B. 1273	
<i>laudabilis</i> Gn. 1748	
<i>laura</i> Edw. 195	
<i>laurae</i> Cherm. 41	
<i>laurenti</i> Skin. 203	
<i>laurenti</i> Sm. 3742	
<i>laurentina</i> Lym. 584	
<i>laurentina</i> Scud. 45	
<i>laurina</i> Wgt. 196	

	PAGE
<i>lautaria</i> Hbn. 4167	
<i>laviana</i> Hew. 524	
<i>lawrencei</i> Gund. 232	
<i>leada</i> Druce 2665	
<i>leanira</i> F. & F. 248	
<i>leca</i> Butl. 524	
<i>lecontei</i> Guer. 1103	
<i>lecontei</i> R. & J. 22	
<i>leda</i> Edw. 370	
<i>legitima</i> Grt. 1683	
<b>Legna</b> ..... 127	
<i>lehmani</i> Gund. 230	
<i>lehmanni</i> Holl. 211	
<i>leilae</i> Clk. 500	
<i>leilia</i> Edw. 328	
<i>lemmeri</i> Barnes 4808	
<i>lemmeri</i> B. & B. (Graptolitha) 2232	
<i>lemmeri</i> B. & B. (Olene) 3958	
<i>lemmeri</i> Mayf. 3386	
<b>Lemmeria</b> ..... 83	
<i>lena</i> Bdv. 1063	
<i>lena</i> Edw. 530	
<i>lenitaria</i> Grossb. 4632	
<i>lenola</i> Sm. 1309	
<i>lentaria</i> Hlst. 5053	
<i>lentifluata</i> B. & McD. 5167	
<i>lentiginosa</i> Grt. 3699	
<i>lenzi</i> French 3292	
<i>leo</i> Gn. 3148	
<i>leomegra</i> Sm. 1664	
<i>leona</i> Wgt. 248	
<i>leonardus</i> Harr. 591	
<i>leoninata</i> Pack. 4426	
<i>lepetita</i> Sm. 1170	
<i>lepida</i> Lint. 2255	
<b>Lepidotrama</b> ..... 122	
<i>lepidula</i> Grt. 2577	
<i>lepidula</i> Sm. 1742	
<i>lepipoloides</i> McD. 2076	
<b>Lepipolys</b> ..... 79	
<i>leporina</i> L. 1154	
<i>leporina</i> Ploetz 568	
<b>Leptarctia</b> ..... 51	
<i>leptinoides</i> Grt. 3927	
<b>Leptotes</b> ..... 26	
<i>lepusculina</i> Gn. 1153	
<b>Lerema</b> ..... 35	
<b>Lerina</b> ..... 47	
<b>Lerodea</b> ..... 35	
<i>lessaria</i> Pears. 5098	
<i>lesteraria</i> Grossb. 4085	
<i>letcheri</i> Grin. 302	
<i>lethe</i> Fabr. 308	
<i>lethe</i> Gund. 165	
<i>letis</i> Wgt. 165	
<i>leto</i> Behr 165	
<b>Leucania</b> ..... 77	
<i>leucania</i> B. & L. 2443	
<i>leucanidia</i> Hamp. 2435	
<i>leucata</i> Hlst. 4254	
<b>Leucobrephos</b> ..... 139	
<b>Leucochlaena</b> ..... 79	

	PAGE
<b>Leucocnemis</b> ..... 98	
<i>leucocyclus</i> Staud. 1777	
<i>leucodesma</i> Feld. 275	
<i>leucogramma</i> Grt. 1629	
<i>leucographa</i> Gey. 3948	
<i>leucomelana</i> Morr. 1125	
<i>leucomelas</i> H.-S. 1103	
<b>Leuconycta</b> ..... 93	
<i>leucophaea</i> A. & S. 3956	
<i>leucophaeatus</i> Clem. 718	
<i>leucorena</i> Sm. 2626	
<i>leucoscelis</i> Grt. 2430	
<i>leucostigma</i> A. & S. 3948	
<b>Leuculodes</b> ..... 132	
<i>leussleri</i> Bryant 130	
<i>leussleri</i> Gund. (Euphydrias) 222	
<i>leussleri</i> Gund. (Glaucopsyche) 473	
<i>leussleri</i> Gund. (Plebeius) 453	
<i>leussleri</i> Holl. 688	
<i>levettei</i> Grt. 3322	
<i>levis</i> Grt. 2087	
<i>levis</i> Hud. 4021	
<i>levisaria</i> Grossb. 5065	
<i>levitans</i> Sm. 3242	
<i>lewisi</i> Grt. 1357	
<i>lewisi</i> Swett 5161	
<i>lewisii</i> Kby. 18	
<b>Lexis</b> ..... 45	
<i>lherminieri</i> Godt. (Anthocharis) 30	
<i>l'herminieri</i> Godt. (Lerodea) 671	
<i>libatrix</i> L. 3615	
<i>libedis</i> Sm. 3175	
<i>libera</i> Stkr. 3946	
<i>libera</i> Wlk. 1672	
<i>liberaria</i> Wlk. 4631	
<i>liberomacula</i> Dyar 948	
<i>libocedrus</i> Hy. Edw. 723	
<i>liburna</i> Geyer 3623	
<i>libya</i> Scud. 529	
<b>Libythea</b> ..... 23	
<b>Libytheidae</b> ..... 23	
<i>licastus</i> Stoll. 759	
<i>licentiosa</i> Sm. 1828	
<i>lichena</i> B. & McD. 2606	
<i>lichenaria</i> Pears. 4871	
<b>Lichnoptera</b> ..... 54	
<i>licinus</i> Edw. 580	
<i>ligata</i> Grossb. 5205	
<i>ligata</i> Grt. 1967	
<i>ligata</i> Wlk. 1744	
<i>ligeae</i> Sm. 2945	
<i>liggetti</i> Avin. 256	
<i>ligni</i> Gn. 3623	
<i>lignicolor</i> Wlk. 3912	
<i>lignicolora</i> Gn. 2335	
<i>lignicolorata</i> Pack. 4531	
<i>lignigera</i> Wlk. 3912	
<i>lilacina</i> Harv. 1687	
<i>lilacina</i> Schaus 2040	
<i>lilea</i> Reak. 478	
<i>liliana</i> Hy. Edw. 193	
<i>lilith</i> Stkr. 818	

	PAGE		PAGE
<i>lilius Dyar</i>	549	<b>Litocala</b> .....	122
<i>lillooet McD.</i>	1355	<b>Litodonta</b> .....	134
<i>lima Gn.</i>	3440	<i>litophora Grt.</i>	3774
<i>limata Bird</i>	2506	<b>Litoprosopus</b> .....	124
<i>limbalis Grt.</i>	3040	<i>littera Gn.</i>	2543
<i>limbata Haw.</i>	5044	<i>littoralis Pack.</i>	1498
<i>limbata Hy. Edw.</i>	3078	<i>lituralis Hbn.</i>	3752
<i>limbolaris Geyer</i>	3565	<i>liturata Sm.</i>	1199
<i>limbopunctata Nolc.</i>	4548	<i>livalis Sm.</i>	1552
<i>limitaria Wlk.</i>	4223	<i>livida Letcher.</i>	3428
<i>limitata Sm.</i>	1962	<i>lividalis Hbn.</i>	3704
<i>limnata Pears.</i>	4346	<i>lividus Hbn.</i>	481
<i>limpida Gn.</i>	2523	<i>lixalis Grt.</i>	3778
<i>linda B. &amp; McD.</i>	2080	<i>lixaria Gn.</i>	4029
<i>linda Bird</i>	2519	<i>lixaria Grt.</i>	4863
<i>linda Edw.</i>	74	<i>lixiva Grt.</i>	3089
<i>lindseyi B. &amp; B.</i>	822	<i>llano Dodge</i>	545
<i>lindseyi Benj.</i>	1890	<i>loammi Whit.</i>	643
<i>lindseyi Blkmre.</i>	1258	<i>lobata Barnes</i>	1408
<i>lindseyi Draudt</i>	2081	<i>lobeliae Gn.</i>	1183
<i>lindseyi Holl.</i>	586	<b>Lobophora</b> .....	146
<i>linea Fabr.</i>	2681	<i>lobophorata Wlk.</i>	4223
<i>lineainita Gund.</i>	54	<i>loculata Morr.</i>	2393
<i>linearis Grt.</i>	3726	<i>loculosa Grt.</i>	2178
<i>lineata Druce</i>	3887	<i>locutia Hew.</i>	525
<i>lineata Fabr.</i>	799	<i>loda Stkr.</i>	2270
<i>lineata Hlst.</i>	4865	<i>logan Edw.</i>	635
<i>lineata Wlk. (Diastema)</i>	3134	<i>loiperda Dyar</i>	824
<i>lineata Wlk. (Schinia)</i>	2966	<i>lois Dyar</i>	827
<i>lineatella Harv.</i>	2678	<i>loki Skin.</i>	402
<i>lineella Grt.</i>	3412	<b>Lomanaltes</b> .....	128
<i>lineifrons Sm.</i>	1331	<b>Lomilysis</b> .....	83
<i>lineola Ochs.</i>	572	<i>lona Stkr.</i>	2364
<i>lineolata Wlk.</i>	2737	<i>longa Gn.</i>	1207
<i>lineosa Sm.</i>	2372	<i>longa Grt.</i>	987
<i>lineosa Wlk.</i>	3485	<i>longiciliata Hlst.</i>	4959
<i>linita Gn.</i>	1970	<i>longiclava Sm.</i>	1718
<i>linnei G. &amp; R.</i>	775	<i>longidens Hlst.</i>	4360
<i>lintnerana Speyer</i>	3235	<i>longidens Sm.</i>	1414
<i>lintneraria Pack.</i>	4631	<i>longilabris Grt.</i>	3770
<i>lintneri Ckll.</i>	830	<i>longior Sm.</i>	2231
<i>lintneri Grt. (Gluphisia)</i>	3940	<i>longipalpata Hlst.</i>	3711
<i>lintneri Grt. (Ommatostola)</i>	2445	<i>longipalpata Pack.</i>	4293
<i>lintnerii Fitch</i>	298	<i>longipennata Pack.</i>	4124
<b>Liparidae</b> .....	136	<i>longipennis Grt.</i>	1459
<b>Liparis</b> .....	137	<i>longipennis Wlk.</i>	4223
<i>liparops Bdv. &amp; Lec.</i>	389	<i>longipes Druce</i>	2863
<i>liquida Grt.</i>	1688	<i>longleyi French</i>	567
<i>liquida Moesch.</i>	2665	<i>longula Grt.</i>	2378
<i>liquoraria Gn.</i>	4073	<i>longula Hlst.</i>	4417
<b>Lirimiris</b> .....	133	<b>Lophoceramica</b> .....	73
<i>liriodendraria A. &amp; S.</i>	4951	<b>Lophodonta</b> .....	133
<i>lisa Bdv. &amp; Lec.</i>	72	<b>Lophopteryx</b> .....	133
<i>litaria Hlst.</i>	4630	<b>Lophosis</b> .....	144
<b>Lithacodia</b> .....	109	<i>lora Stkr.</i>	3011
<b>Litholomia</b> .....	83	<i>lorata G. &amp; R.</i>	387
<b>Lithomoia</b> .....	83	<i>lorata Grt. (Euthyatira)</i>	4009
<b>Lithosiinae</b> .....	45	<i>lorata Grt. (Tetracis)</i>	5198
<i>lithosina Hy. Edw.</i>	2887	<i>lorea Gn.</i>	1744
<i>lithosioides Dyar</i>	907	<i>loretta B. &amp; McD.</i>	3339
<i>lithospila Grt.</i>	1209	<i>loricaria Evers.</i>	4797
<b>Lithostege</b> .....	145	<i>lorquinaria Gn.</i>	4799



PAGE	PAGE
lorquini <i>Bdv.</i> (Basilarchia) 324	lunifera <i>Hbn.</i> 3485
lorquini <i>Bdv.</i> (Zerene) 54	lunilinea <i>Grt.</i> 3595
lorquini <i>Behr</i> 472	lunolacta <i>Sm.</i> 1755
lorquini <i>G. &amp; R.</i> 1109	lunomia <i>Field</i> 110
lorquini <i>Oberth.</i> (Euphydryas) 218	lunus <i>Edw.</i> 645
lorquini <i>Oberth.</i> (Parnassius) 26	lupata <i>Grt.</i> 2927
lorula <i>Dyar</i> 1015	<b>Luperina</b> ..... 88
lotis <i>Lint.</i> 450	lupini <i>Bdv.</i> 460
lotta <i>Beut.</i> 35	lupini <i>Grt.</i> 1217
louisa <i>Hlst.</i> 4044	lurida <i>Hy. Edw.</i> 989
louisa <i>Sm.</i> 2854	luridula <i>Gn.</i> 3619
louisiana <i>Forbes</i> 3777	luridula <i>Hlst.</i> 4882
louisiana <i>Holl.</i> 345	lusca <i>Fabr.</i> 763
lowensis <i>Benj.</i> 1320	lusca <i>Sm.</i> 2459
lowensis <i>C. &amp; S.</i> 4841	lusca <i>Stich.</i> 26
lowriei <i>B. &amp; McD.</i> 3981	luscinata <i>Zell.</i> 4559
<b>Loxagrotis</b> ..... 61	luscitiosa <i>Clem.</i> 729
<b>Loxofidonia</b> ..... 154	luski <i>B. &amp; B.</i> 828
loya <i>Sm.</i> 1284	luski <i>B. &amp; McD.</i> (Argynnis) 199
lubens <i>Grt.</i> 1699	luski <i>B. &amp; McD.</i> (Polia) 1687
lubricalis <i>Geyer</i> 3746	<b>Lussa</b> ..... 112
lubricans <i>Gn.</i> 1482	lustralis <i>Grt.</i> 1714
lucasi <i>Sm.</i> 3196	luta <i>Strand</i> 3204
lucata <i>Gn.</i> 4594	lutaiba <i>Sm.</i> 3765
lucayus <i>R. &amp; J.</i> 3	lutarius <i>Wlk.</i> 5170
lucens <i>Morr.</i> 2938	lutea <i>Grt.</i> 880
lucetta <i>Hy. Edw.</i> 3324	lutea <i>Reiff.</i> 831
lucia <i>Kby.</i> 475	lutea <i>Sm.</i> 3661
luciana <i>Stkr.</i> 3349	lutea <i>Strom.</i> 2316
lucida <i>B. &amp; McD.</i> 1325	lutearia <i>B. &amp; McD.</i> 4626
lucidata <i>Wlk.</i> 2543	luteata <i>Pack.</i> 4283
lucidus <i>Bdv.</i> 783	luteicoma <i>G. &amp; R.</i> 1201
lucilius <i>Scud. &amp; Burg.</i> 547	luteifera <i>Dyar</i> 4018
lucilla <i>B. &amp; McD.</i> 140	luteimacula <i>B. &amp; B.</i> 1721
lucilla <i>Worth.</i> 3346	luteipicta <i>Strand</i> 2507
lucina <i>Hy. Edw.</i> 831	luteitincta <i>Walc.</i> 42
lucina <i>Sm.</i> 1745	luteitinctus <i>Grt.</i> 2931
lucinda <i>Beut.</i> 3395	luteocinerea <i>Sm.</i> 2411
luctuata <i>Schiff.</i> 4556	luteodisca <i>Sm.</i> 2009
luctuosa <i>Hlst.</i> 3329	luteola <i>G. &amp; R.</i> 1789
luctuosa <i>Wats. &amp; Comst.</i> 426	luteola <i>Sm.</i> (Euxoa) 1265
luctuosus <i>Bdv.</i> 760	luteola <i>Sm.</i> (Lasiestra) 1784
luculenta <i>Hy. Edw.</i> 3826	luteolata <i>Hlst.</i> (Nemoria) 4152
luda <i>Druce</i> 3080	luteolata <i>Hlst.</i> (Phylace) 4397
lugens <i>Wlk.</i> 712	luteolus <i>Reak.</i> 75
lugubrata <i>Moesch.</i> 4405	luteomedia <i>Sm.</i> 2850
lugubris <i>Hlst.</i> 1052	luteopallens <i>Sm.</i> 1995
lugubris <i>L.</i> 760	luteoscapus <i>N. &amp; D.</i> 882
lugubrosa <i>Hlst.</i> 5146	luteosita <i>Sm.</i> 1361
lula <i>Strand</i> 3249	lutescens <i>Clark</i> (Ampeloeca) 778
lumbonigera <i>Dyar</i> 1105	lutescens <i>Clark</i> (Ampeloeca) 779
luna <i>L.</i> 811	lutescens <i>N. &amp; D.</i> 3990
luna <i>Morr.</i> 2049	lutheri <i>Ckll.</i> 818
lunaris <i>Strand</i> 2437	lutina <i>Sm.</i> 1827
lunata <i>B. &amp; McD.</i> 2630	lutosa <i>Andr.</i> 2373
lunata <i>Dru.</i> 3474	lutra <i>Gn.</i> 1699
lunata <i>Hy. Edw.</i> 3901	lutulenta <i>Sm.</i> 1324
lunata <i>Sm.</i> (Apamea) 2464	lutzi <i>Wgt.</i> 5179
lunata <i>Sm.</i> (Ursogastra) 1894	luxa <i>Grt.</i> (Bessula) 2955
lunata <i>Stretch</i> 1118	luxa <i>Grt.</i> (Platysenta) 2620
lunatoides <i>Strand</i> 3474	luxuriosa <i>Grt.</i> 2938
lunearis <i>Gn.</i> 3547	luxuriosa <i>Sm.</i> 3083

	PAGE		PAGE
<b>Lycaena</b> .....	26	<b>mackinleyensis</b> <i>Gund.</i>	146
<b>Lycaenidae</b> .....	23	<b>macleani</b> <i>McD.</i> ( <i>Euxoa</i> )	1363
<b>Lycaeninae</b> .....	26	<b>macleani</b> <i>McD.</i> ( <i>Lasiestra</i> )	1786
<b>Lycaenopsis</b> .....	28	<b>macona</b> <i>Sm.</i>	1931
<b>Lycanades</b> .....	85	<b>macounii</b> <i>Edw.</i>	125
lycaste <i>Fabr.</i>	95	<b>macra</b> <i>Gn.</i>	2682
lycea <i>Edw.</i>	455	<b>macra</b> <i>Ploetz</i>	573
<b>Lychnosea</b> .....	172	<b>Macristis</b> .....	131
<b>Lycia</b> .....	166	<b>macromacula</b> <i>Strand</i>	2870
lyciades <i>Gey.</i>	496	<b>Macronoctua</b> .....	92
lycidas <i>A. &amp; S.</i>	496	<b>macroptica</b> <i>Sm.</i>	2961
lycidice <i>Bates</i>	93	<b>mactata</b> <i>Gn.</i>	2424
<b>Lycimna</b> .....	169	<b>mactatoides</b> <i>B. &amp; McD.</i>	2426
<b>Lycomorpha</b> .....	44	<b>macula</b> <i>Druce</i>	3727
lycopersici <i>Bdv.</i>	696	<b>macula</b> <i>Reiff</i>	804
<b>Lycorea</b> .....	11	<b>macula</b> <i>Sm.</i>	2769
lydia <i>Beut.</i>	3352	<b>macularia</b> <i>B. &amp; McD.</i>	5134
lygdamus <i>Dbldy.</i>	473	<b>macularia</b> <i>Harr.</i>	5161
<b>Lygris</b> .....	150	<b>maculata</b> <i>Edw.</i>	652
lymani <i>Dyar</i>	1104	<b>maculata</b> <i>Harr.</i>	980
lymax <i>Druce</i>	4988	<b>maculata</b> <i>Sm.</i>	1532
<b>Lymire</b> .....	44	<b>maculata-suffusa</b> <i>Cockle</i>	475
lyncea <i>Clem.</i>	756	<b>maculicollis</b> <i>Wlk.</i>	971
lynx <i>Gn.</i>	3016	<b>maculifascia</b> <i>Hlst.</i>	4697
lyside <i>Godt.</i>	63	<b>maculinita</b> <i>Gund.</i>	436
lysimachiae <i>Bird</i>	2508	<b>maculosa</b> <i>Behr</i>	3575
<b>Lythrodes</b> .....	100	<b>maculosa</b> <i>Stretch</i>	1039
<b>Lytrosis</b> .....	167	<b>macyi</b> <i>Gund.</i>	270
macaira <i>Reak.</i>	525	<b>madefactalis</b> <i>Gn.</i>	3693
macareus <i>H.-S.</i>	676	<b>madonna</b> <i>B. &amp; L.</i>	2593
<b>Macaria</b> .....	158	<b>Madoryx</b> .....	39
macaria <i>Edw.</i>	196	<b>madusaria</b> <i>Wlk.</i>	5001
mac-cullochi <i>Kby.</i>	1109	<b>Maenas</b> .....	51
macdonaldi <i>Benj.</i>	2555	<b>maesites</b> <i>H.-S.</i>	365
macdunnoughi <i>B. &amp; B.</i> ( <i>Neogrotella</i> )	3059	<b>maestosa</b> <i>Hlst.</i> ( <i>Catocala</i> )	3334
macdunnoughi <i>B. &amp; B.</i> ( <i>Ponometia</i> )	3160	<b>maestosa</b> <i>Hlst.</i> ( <i>Eupithecia</i> )	4290
macdunnoughi <i>Blkmre.</i>	4398	<b>maestosa</b> <i>Hlst.</i> ( <i>Protoboarmia</i> )	4875
macdunnoughi <i>C. &amp; S.</i>	5074	<b>maestus</b> <i>G. &amp; S.</i>	558
macdunnoughi <i>Grossb.</i>	4821	<b>maevia</b> <i>G. &amp; S.</i>	368
macdunnoughi <i>Gued.</i>	4806	<b>magdalena</b> <i>B. &amp; McD.</i>	224
macdunnoughi <i>Gund.</i> ( <i>Argynnis</i> )	175	<b>magdalena</b> <i>Hlst.</i> ( <i>Melemaea</i> )	5155
macdunnoughi <i>Gund.</i> ( <i>Glaucopsyche</i> )	473	<b>magdalena</b> <i>Hlst.</i> ( <i>Nycterophaeta</i> )	2049
macdunnoughi <i>Gund.</i> ( <i>Lycaena</i> )	437	<b>magdalena</b> <i>Stkr.</i> ( <i>Catocala</i> )	3379
macdunnoughi <i>Gund.</i> ( <i>Papilio</i> )	8	<b>magdalena</b> <i>Stkr.</i> ( <i>Erebina</i> )	145
macdunnoughi <i>Gund.</i> ( <i>Phyciodes</i> )	267	<b>magdelenae</b> <i>Gund.</i>	220
macdunnoughi <i>Oberth.</i>	517	<b>magna</b> <i>B. &amp; B.</i>	1796
macdunnoughi <i>Swett</i> ( <i>Hydriomena</i> )	4489	<b>magnarius</b> <i>Gn.</i>	5170
macdunnoughi <i>Swett</i> ( <i>Xanthorhoe</i> )	4525	<b>magnetaria</b> <i>Gn.</i>	4171
macerata <i>Sm.</i>	2549	<b>magniferaria</b> <i>Wlk.</i>	4115
machaon <i>L.</i>	9	<b>magnifica</b> <i>Clk.</i>	217
macinus <i>H.-S.</i>	477	<b>magnifica</b> <i>Grossb.</i>	4829
mackenziei <i>Dav.</i>	111	<b>magnifica</b> <i>Grt.</i>	3146
mackieata <i>C. &amp; S.</i> ( <i>Dysstroma</i> )	4415	<b>magnifica</b> <i>Ncum.</i>	3158
mackieata <i>C. &amp; S.</i> ( <i>Prorella</i> )	4319	<b>magnifica</b> <i>Ottol.</i>	3260
mackiei <i>B. &amp; B.</i>	2136	<b>magnificans</b> <i>Dyar</i>	4976
		<b>magnificata</b> <i>Tayl.</i>	4503
		<b>magnoliata</b> <i>Gn.</i>	4555
		<b>magnoliatoidata</b> <i>Dyar</i>	4229
		<b>magnus</b> <i>Wgt.</i>	27
		<b>Magusa</b> .....	96
		<b>maia</b> <i>Dru.</i>	830

- maia *Ottol.* 1082  
 maida *Dyar* 2212  
 maillard *Gey.* 2376  
 maimes *Sm.* 1250  
 maisi *Fitch* 1341  
 major *G. & R.* 3832  
 major *Grt.* 2132  
 major *Sm.* (*Acontia*) 3199  
 major *Sm.* (*Feralia*) 2185  
 major *Speyer* 1633  
 majoralis *Sm.* 3748  
 majoraria *Gn.* 5184  
 majoraria *Pack.* 5006  
 majuscula *Hy. Edw.* 3116  
 mala *Sm.* 2003  
 mala *Strand* 3204  
 malaca *Grt.* 3723  
**Malacosoma** ..... 138  
 malana *Fitch* 2669  
 m-album *Bdv. & Lec.* 372  
 malcolmi *Comst.* (*Euptoieta*) 197  
 malcolmi *Comst.* (*Melitaea*) 239  
 malcolmi *Gund.* (*Euphydryas*) 218  
 malcolmi *Gund.* (*Philotes*) 466  
 malcolmi *Gund.* (*Plebeius*) 461  
 malefactaria *B. & McD.* 4703  
 malefida *Gn.* 1434  
 malis *Sm.* 1354  
 mallochi *Benj.* 1559  
 malora *Sm.* 1943  
**Mamestra** ..... 69  
**Mammifrontia** ..... 89  
 mammothi *Gund.* 197  
 mammuraria *Gn.* 4809  
 manalis *Wlk.* 3687  
 manataaqua *Harr.* 610  
 manca *Benj.* 1335  
 mancinus *Dblidy. & Hew.* 144  
 mancipata *Gn.* 4427  
 mandan *Edw.* 563  
 mandane *Druce* 2666  
 mania *Stkr.* 1884  
 manifesta *Morr.* 1439  
 manifestolabes *Morr.* 1495  
 manitoba *B. & McD.* 4476  
 manitoba *Beut.* 3400  
 manitoba *Grossb.* 4877  
 manitoba *Scud.* 584  
 manitoba *Sm.* 1175  
 manitobae *Clark* 744  
 manitobae *Strand* 2453  
 manitobaensis *Br.* 27  
 manitobana *McD.* 1251  
 manitobensis *Cass.* 3401  
 manitobensis *McD.* (*Anisota*) 843  
 manitobensis *McD.* (*Fentonia*) 3910  
 manitobensis *Swett* 5007  
 manitoboides *Fletch.* 598  
 manitou *N. & D.* 3843  
**Manruta** ..... 104  
 mansueta *Sm.* 1166  
 mantalini *Sm.* 1585  
 manteo *Dblidy.* 3905  
 manti *Barnes* 2782  
 manto *Stkr.* 3960  
 manubiaria *Hlst.* 5004  
 manzanita *Tayl.* 4470  
 mappa *G. & R.* 3286  
**Marathyssa** ..... 112  
 marcata *B. & McD.* 4216  
 marcata *Neum.* 841  
 marceata *Cass.* 4193  
 marcellus *Cram.* 22  
 marcescaria *Gn.* 4798  
 marcia *Edw.* 265  
 marcida *Gn.* 3434  
 marcidilinea *Grt.* 3763  
 marcellina *Cram.* 57  
 mardon *Edw.* 613  
 margana *Fabr.* 3142  
 margarita *Hbn.* 78  
 margarita *Skin.* 649  
 margaritosa *Haw.* 1496  
 margherita *Beut.* 3366  
 marginalis *Clark* 730  
 marginalis *Grt.* 770  
 marginalis *Scud.* 83  
 marginalis *Skin.* 338  
 marginata *Edw.* 475  
 marginata *Haw.* 3007  
 marginata *Minot* 5002  
 marginata *Wlk.* 4019  
 marginatus *Harr.* 567  
 margineapertus *Gund.* 158  
 marginidens *Gn.* 2484  
 marginiplaga *Wlk.* 4042  
 maria *Skin.* 223  
 mariae *B. & B.* 692  
 mariae *Benj.* 811  
 mariae *Br.* 27  
 mariae *Grt.* 2437  
 mariamne *Scud.* 159  
 mariana *Barnes* 218  
 mariana *Stkr.* 3355  
 mariana *Walt.* 3308  
 maricopa *Hlst.* 4709  
 maricopa *Reak.* 455  
 marina *Grt.* 2425  
 marina *Pack.* 3909  
 marina *Reak.* 439  
 marina *Sm.* 2759  
 marinaria *Stkr.* 4090  
 marinata *B. & McD.* 4480  
 marinata *Wgt.* 4444  
 marinitincta *Harv.* 1749  
 mariposa *G. & R.* 1118  
 mariposa *Reak.* 430  
 maritima *Bird* 2528  
 maritima *Edw.* 117  
 marius *Cram.* 318  
 marloffi *B. & B.* 1834  
 marloffi *Dyar* 1761  
**Marmopteryx** ..... 152  
 marmorata *B. & McD.* 4479

PAGE	PAGE
marmorata <i>Edw.</i> 3345	media <i>Morr.</i> ( <i>Drasteria</i> ) 3563
marmorata <i>Pack.</i> 4461	media <i>Morr.</i> ( <i>Plagiomimicus</i> ) 2789
marmorata <i>Sm.</i> 1200	medialis <i>Sm.</i> ( <i>Bleptina</i> ) 3798
marmoratus <i>Grossb.</i> 5082	medialis <i>Sm.</i> ( <i>Euxoa</i> ) 1307
mars <i>Fabr.</i> 362	medialis <i>Sm.</i> ( <i>Hydroecia</i> ) 2469
marsyas <i>Edw.</i> 287	mediatrix <i>Dyar</i> 3152
martha <i>Barnes</i> 3761	medioalba <i>B. &amp; B.</i> 2720
mathesia <i>Cram.</i> 3910	mediodentata <i>B. &amp; McD.</i> 4501
martialis <i>H.-S.</i> 361	mediomacula <i>B. &amp; B.</i> 1935
martialis <i>Scud.</i> 550	medionigroocellata <i>Br.</i> 26
martineae <i>Coleman</i> 294	mediosuffusa <i>Strand</i> 1748
martini <i>Gund.</i> ( <i>Brenthis</i> ) 204	meditata <i>Grt.</i> 1712
martini <i>Gund.</i> ( <i>Colias</i> ) 44	medor <i>Stoll.</i> 694
marylandensis <i>Swett</i> 5008	medusa <i>Stkr.</i> 3971
maryx <i>Gn.</i> 1802	megadia <i>Sm.</i> 1992
masculinus <i>Sm.</i> 1240	megaera <i>Sm.</i> 1626
masoni <i>Ckll.</i> 1318	megalo <i>McD.</i> 452
masoni <i>Cross</i> 119, 1	megarena <i>Sm.</i> ( <i>Lacinipolia</i> ) 1745
masoni <i>Sm.</i> 2949	megarena <i>Sm.</i> ( <i>Schinia</i> ) 2996
massachusettsensis <i>Gund.</i> 300	megastigma <i>Sm.</i> 1298
<b>Massala</b> ..... 122	<b>Megathymidae</b> ..... 36
massasoit <i>Scud.</i> 623	<b>Megathymus</b> ..... 36
masumbrosus <i>Gund.</i> 54	<b>Megisto</b> ..... 11
mata <i>Reak.</i> 270	megocula <i>Sm.</i> 3157
materna <i>Linn.</i> 3416	meinersi <i>Gund.</i> 373
<b>Matigramma</b> ..... 121	mejicanus <i>Behr</i> 337
matilda <i>Dyar</i> 4782	mejicanus <i>Reak.</i> 532
matricariae <i>Stkr.</i> 2011	mela <i>Stkr.</i> 445
matthewi <i>Hy. Edw.</i> 872	melaleuca <i>Thun.</i> 2158
matuta <i>Hy. Edw.</i> 1113	melalutea <i>Sm.</i> 2100
matutina <i>Hbn.</i> 2940	melancholica <i>Grt.</i> 750
mavina <i>B. &amp; McD.</i> 2780	<b>Melanchroia</b> ..... 174
maxima <i>Dyar</i> 2339	melanderi <i>B. &amp; B.</i> 2848
maxima <i>Neum.</i> 60	melane <i>Edw.</i> 627
maxwelli <i>Franck</i> 12	melanic <i>Skin.</i> 42
mayae <i>Gund.</i> 167	melanippe <i>Cram.</i> 58
mayi <i>Gund.</i> ( <i>Euphydryas</i> ) 222	melanis <i>Bdv.</i> 1063
mayi <i>Gund.</i> ( <i>Melitaea</i> ) 245	melanocarpa <i>Swett</i> 4938
maynardi <i>Field</i> 324	melonodisca <i>Comst.</i> 222
mazans <i>Reak.</i> 535	melanographa <i>Hamp.</i> 2201
mccrearyi <i>Clark</i> ( <i>Paonias</i> ) 742	<b>Melanolophia</b> ..... 163
mccrearyi <i>Clark</i> ( <i>Sphinx</i> ) 713	<b>Melanomma</b> ..... 128
medunnoughi <i>Brow.</i> 3378, 1	melanopa <i>Barnes</i> 3882
medunnoughi <i>Clark</i> 770	melanopa <i>Thun.</i> 1791
medunnoughi <i>Cook</i> 1247	melanopa <i>Zell.</i> 896
medunnoughi <i>Gund.</i> 219	melanophorus <i>Br.</i> 27
mcglashanii <i>Rivers</i> 218	melanopis <i>Hamp.</i> 1856
mcisaaci <i>dos P.</i> 109	melanopyga <i>Grt.</i> 2709
meadi <i>Field</i> 428	melanospila <i>Gn.</i> 3662
meadi <i>Grt.</i> 2939	melanosticta <i>Hamp.</i> 3068
meadi <i>Pack.</i> 4248	melanotaenia <i>Fisch.</i> 8
meadialis <i>Grt.</i> 2268	melanotica <i>Reiff.</i> 3412
meadiana <i>Morr.</i> 2092	melantho <i>Sm.</i> 2072
meadiaria <i>Pack.</i> 4737	melanympha <i>Gn.</i> 3316
meadii <i>Edw.</i> ( <i>Argynnis</i> ) 191	<b>Melaporphyria</b> ..... 103
meadii <i>Edw.</i> ( <i>Colias</i> ) 38	<b>Melasma</b> ..... 172
meadii <i>Edw.</i> ( <i>Minois</i> ) 119	<b>Meleneta</b> ..... 54
<b>Mechanitis</b> ..... 11	<b>Meliana</b> ..... 77
mecrona <i>Sm.</i> 1892	melicerta <i>Schs.</i> 344
mecyanalis <i>Druce</i> 3721	<b>Melicleptria</b> ..... 103
medeifascia <i>Grossb.</i> 4550	melicleptrioides <i>Benj.</i> 2898
medi <i>Gund.</i> 38	melimona <i>Wgt.</i> 463

	PAGE
melinus <i>Hbn.</i> 373	
<b>Melipotis</b> ..... 122	
melissa <i>Edw.</i> 450	
melissa <i>Fabr.</i> 138	
<b>Melitaea</b> ..... 18	
melite <i>Joh.</i> 28	
melliflua <i>Dyar</i> 3000	
<b>Mellilla</b> ..... 157	
mellisa <i>Grossb.</i> 4262	
mellistrigata <i>Grt.</i> 4726	
mellitula <i>Hlst.</i> 3408	
mellitularia <i>Hlst.</i> 5171	
melon <i>G. &amp; S.</i> 493	
melura <i>McD.</i> 1248	
membrosa <i>Morr.</i> 1764	
memoriata <i>Pears.</i> 4942	
menapia <i>F. &amp; F.</i> 76	
menas <i>Harr.</i> 3888	
mendica <i>B. &amp; L.</i> 1897	
mendica <i>Stich.</i> 27	
mendica <i>Wlk.</i> 4599	
mendicata <i>B. &amp; McD.</i> 4265	
mendicata <i>Hlst.</i> 4742	
mendocinensis <i>Strand</i> 3273	
mendocino <i>Behrens</i> 815	
mendocinonensis <i>Dyar</i> 4440	
mendosa <i>McD.</i> 2664	
menetriesii <i>Hy. Edw.</i> 26	
menippe <i>Hbn.</i> 89	
<b>Menopsimus</b> ..... 129	
mensurata <i>Wlk.</i> 4149	
menthastrina <i>Martyn</i> 1070	
meodana <i>Sm.</i> 1689	
mephistaria <i>Reiff</i> 4956	
mephistaria <i>Swett</i> 4515	
mera <i>Harv.</i> 2879	
meralis <i>Morr.</i> 2657	
merceda <i>Sm.</i> 2247	
mercedes <i>B. &amp; McD.</i> 1268	
mercedulata <i>Stkr.</i> 4619	
mercenaria <i>Grt.</i> 1387	
mercurius <i>Fabr.</i> 482	
merianae <i>Grt.</i> 748	
<b>Mericisca</b> ..... 163	
meridiana <i>Sloss.</i> 4600	
meridianus <i>Bell</i> 553	
meridionalis <i>B. &amp; McD.</i> 3952	
meridionalis <i>Dyar</i> ( <i>Amblyscirtes</i> ) 663	
meridionalis <i>Dyar</i> ( <i>Cerura</i> ) 3936	
<b>Meris</b> ..... 171	
<b>Merisma</b> ..... 163	
meritata <i>Pears.</i> 4331	
<b>Merochlora</b> ..... 142	
<b>Merolonche</b> ..... 56	
<b>Meropleon</b> ..... 102	
merricata <i>Dyar</i> 4961	
merrickata <i>Bird</i> 2498	
merricki <i>C. &amp; S.</i> 4608	
merricki <i>Holl.</i> 3588	
merricki <i>Sm.</i> 3738	
mersa <i>Morr.</i> 2618	

	PAGE
mertena <i>Sm.</i> 2263	
mertila <i>Edw.</i> 474	
mesapano <i>Scud.</i> 563	
<b>Mesembragrotis</b> ..... 62	
mesillae <i>Ckll.</i> 3838	
meskaria <i>Pack.</i> 5064	
meskeana <i>Grt.</i> 3035	
meskei <i>Edw.</i> 596	
meskei <i>Grt.</i> 3362	
meskei <i>Hy. Edw.</i> 3513	
meskei <i>Sm.</i> 3155	
meskei <i>Speyer</i> 2613	
<b>Mesoleuca</b> ..... 154	
<b>Mesothea</b> ..... 141	
messalina <i>Fabr.</i> 66	
messalina <i>Gn.</i> 3384	
messoria <i>Harr.</i> 1310	
<b>Mestra</b> ..... 20	
mestusata <i>Wlk.</i> 5046	
meta <i>Sm.</i> 1605	
meta <i>Strand</i> 982	
<b>Metachrostis</b> ..... 93	
metacomet <i>Harr.</i> 642	
<b>Metalectra</b> ..... 126	
<b>Metalepsis</b> ..... 64	
metaleuca <i>Hamp.</i> 3509	
metallica <i>Grt.</i> ( <i>Acontia</i> ) 3213	
metallica <i>Grt.</i> ( <i>Autographa</i> ) 3292	
metalomus <i>Mayf.</i> 3385	
<b>Metanema</b> ..... 169	
metanemaria <i>Hlst.</i> 4800	
<b>Metarranthis</b> ..... 169	
<b>Metasiopsis</b> ..... 142	
metata <i>Sm.</i> 3493	
metathetis <i>Butl.</i> 770	
<b>Metaxaglaea</b> ..... 85	
metea <i>Scud.</i> 581	
metonalis <i>Wlk.</i> 3770	
metra <i>Sm.</i> 1153	
metra <i>Steph.</i> 86	
metrocamparia <i>Gn.</i> 5184	
metzaria <i>Dyar</i> 5069	
mexicana <i>Bdv.</i> 69	
mexicana <i>Draudt</i> 934	
mexicana <i>Dru.</i> 957	
mexicana <i>Ersch.</i> 796	
mexicana <i>G. &amp; R.</i> ( <i>Apantesis</i> ) 1045	
mexicana <i>G. &amp; R.</i> ( <i>Citheronia</i> ) 859	
mexicana <i>H.-S.</i> 508	
mexicana <i>Hy. Edw.</i> 4008	
mexicanaria <i>Grt.</i> 4972	
mia <i>Strand</i> 2685	
miamata <i>Cass.</i> 4385	
micacea <i>Esp.</i> 2474	
micca <i>Druce</i> 3589	
michabo <i>Grt.</i> 1037	
<b>Micrathetis</b> ..... 96	
microgamma <i>Hbn.</i> 3246	
<b>Microgonia</b> ..... 174	
<b>Microhelia</b> ..... 102	
micronympha <i>Gn.</i> 3410	
micronyx <i>Grt.</i> 1281	

PAGE	PAGE
microphysa <i>Hlst.</i> 4178	minor <i>Verity</i> 27
micropterata <i>Hlst.</i> 4187	minoralis <i>Sm.</i> 3754
microsticta <i>G. &amp; S.</i> 565	minoraria <i>Hlst.</i> 4997
microstriata <i>Comst.</i> 83	minorata <i>B. &amp; McD.</i> 1910
<b>Microtia</b> ..... 20	minorata <i>Barnes</i> 2588
microvalis <i>Ottol.</i> 3309	minorata <i>Grt.</i> 2721
micta <i>Hamp.</i> 1704	minorata <i>Pack.</i> 4670
midas <i>B. &amp; L.</i> 1083	minorata <i>Sm.</i> ( <i>Anepia</i> ) 1805
midea <i>Hbn.</i> 30	minorata <i>Sm.</i> ( <i>Antiblemma</i> ) 3593
migrata <i>Sm.</i> 2341	minorata <i>Sm.</i> ( <i>Gabara</i> ) 3638
milberti <i>Godt.</i> 297	minorata <i>Sm.</i> ( <i>Leucania</i> ) 1995
mildei <i>Stretch</i> 3999	minorata <i>Tayl.</i> 4267
militaris <i>Harr.</i> 1103	minori <i>Cross</i> 10
millburni <i>Rum.</i> 263	minta <i>Dyar</i> 3979
milleri <i>Grt.</i> 1469	mintha <i>Edw.</i> 455
milo <i>Edw.</i> 606	minus <i>Dyar</i> 3223
mima <i>Harv.</i> 3510	minuscula <i>B. &amp; McD.</i> 2667
mimallonis <i>Grt.</i> 1309	minuscula <i>Morr.</i> 2421
mimica <i>Stkr.</i> 1992	minuscula <i>Zell.</i> 897
mimicata <i>Wlk.</i> 4070	minusculus <i>Br.</i> 27
<b>Mimobarathra</b> ..... 73	minuta <i>B. &amp; McD.</i> 2736
mimosaria <i>Gn.</i> 4048	minuta <i>Dru.</i> 930
mimula <i>Grt.</i> 1781	minuta <i>Edw.</i> ( <i>Catocala</i> ) 3408
mimuli <i>Behr</i> 1793	minuta <i>Edw.</i> ( <i>Melitaea</i> ) 255
mindara <i>B. &amp; McD.</i> 2663	minuta <i>Grt.</i> 3987
minea <i>Sloss.</i> 1037	minuta <i>Hlst.</i> ( <i>Nasusina</i> ) 4250
minella <i>Dyar</i> 1185	minuta <i>Hlst.</i> ( <i>Semiothisa</i> ) 4732
minerea <i>Gn.</i> 3484	minuta <i>Schaus</i> 4174
minereana <i>Strand</i> 3484	minutularia <i>Hlst.</i> 4167
minereella <i>Strand</i> 3484	minyas <i>Hbn.</i> 355
minereoides <i>Strand</i> 3484	<b>Miodera</b> ..... 72
minerva <i>Cass.</i> 3357	miona <i>Sm.</i> 2888
miniana <i>Grt.</i> 2946	mira <i>Grt.</i> 3397
minians <i>Gn.</i> 1895	mira <i>Verity</i> 50
miniata <i>Cass.</i> 4777	mirabelle <i>Barnes</i> 376
miniata <i>Kby.</i> 958	mirabilata <i>Grt.</i> 4517
miniata <i>Pack.</i> 877	mirabilis <i>Grt.</i> 1586
minima <i>C. &amp; S.</i> 4563	mirabilis <i>Neum.</i> 2836
minima <i>Edw.</i> 574	mirabilis <i>Wgt.</i> 231
minima <i>Gn.</i> 3061	<b>Miracavera</b> ..... 82
minima <i>Grt.</i> 866	miranda <i>Dyar</i> 3911
minima <i>Hlst.</i> ( <i>Chloraspilates</i> ) 4653	miranda <i>Grt.</i> 2662
minima <i>Hlst.</i> ( <i>Gabriola</i> ) 4981	miranda <i>Hlst.</i> 4200
minima <i>Neum.</i> 962	miranda <i>Hy. Edw.</i> 3393
minimalis <i>B. &amp; McD.</i> 3802	mirandalis <i>Hbn.</i> 3659
minimalis <i>Grt.</i> ( <i>Abagrotis</i> ) 1593	mirandata <i>Tayl.</i> 4420
minimalis <i>Grt.</i> ( <i>Epizeuxis</i> ) 3760	mirifica <i>Hy. Edw.</i> 3559
miniota <i>Sm.</i> 2276	mirificalis <i>Grt.</i> 2064
minisni <i>Bean</i> 50	mirificum <i>Stkr.</i> 3814
ministra <i>Dru.</i> 3829	<b>Misa</b> ..... 53
minna <i>Butl.</i> 891	miscellus <i>Grt.</i> 2737
minnehaha <i>Scud.</i> 458	miscellus <i>Sm.</i> 2549
<b>Minofala</b> ..... 101	miscidice <i>Scud.</i> 42
<b>Minois</b> ..... 12	<b>Miselia</b> ..... 72
minor <i>B. &amp; B.</i> 3867	miselioides <i>Gn.</i> 2549
minor <i>B. &amp; McD.</i> 2037	miseria <i>Grt.</i> 2426
minor <i>Barnes</i> 2123	miserulata <i>Grt.</i> ( <i>Eupithecia</i> ) 4266
minor <i>Cherm.</i> 42	miserulata <i>Grt.</i> ( <i>Metalectra</i> ) 3656
minor <i>Ckll.</i> 301	misippus <i>L.</i> 284
minor <i>Dyar</i> 898	<b>Misogada</b> ..... 135
minor <i>McD.</i> 178	missionensis <i>Hov.</i> 455
minor <i>Sm.</i> 3511	mississippiensis <i>B. &amp; B.</i> 958

PAGE	PAGE
missouriensis Schwarz 3321	mollis Wlk. (Heterocampa) 3906
misturata Hlst. 4267	mollisaria Hlst. 4998
misturata Sm. 1261	mollissima Gn. 2539
mittchellii French 101	molpodia Hbn. 78
mitis Grt. 2897	<b>Momaphana</b> ..... 82
mitis Sm. 1264	mona B. & McD. 2658
mitographa Grt. 3724	monache Comst. 253
<b>Mitoura</b> ..... 25	monacheata C. & S. 4315
mixta Grt. 2363	moneta Fabr. 3298
mixta Neum. 978	monetifera Gn. 2540
mixta Wlk. 1552	monica B. & McD. 2408
<b>Mocis</b> ..... 119	monicaria Gn. 4619
moderata Stich. 156	monilis Fabr. 3610
moderata Wlk. 1962	monima Cram. 309
moderna Grt. 3334	monochromatea Morr. 1497
modesta B. & McD. 2593	monoco Scud. 653
modesta Bates 309	<b>Monodes</b> ..... 95
modesta Beut. 3835	monodia Dyar 3654
modesta Harr. 745	monodon Grt. 3291
modesta Hud. 3937	monoensis Gund. 230
modesta Hy. Edw. 3170	<b>Monotaxis</b> ..... 146
modesta Mayn. 366	monotropa Grt. 3514
modesta McD. 2084	<b>Monroa</b> ..... 163
modesta Morr. 1830	monstrata Wlk. 2285
modesta Pack. 1062	monstrosa Strand 3202
modesta Sm. 3709	montana Behr 268
modesta Tayl. 4271	montana Beut. (Catocala) 3360
modestalis Fitch 3756	montana Beut. (Olene) 3960
modestaria Hlst. 4748	montana Field 428
modestata B. & McD. 4490	montana Morr. 1226
modestella B. & McD. 2056	montana Pack. 3246
modestula Dyar 3077	montana Skin. 597
modestus Grossb. 5078	montana Sm. 2355
modica Gn. 2412	montana Verity 36
modica Wlk. 1188	montanae Grt. 2045
modicella Grt. 2892	montanaria Neum. 5135
modifica Morr. 1831	montanata Pack. (Lobophora) 4227
modiola Grt. 2426	montanata Pack. (Lygris) 4405
modocata C. & S. 5076	montanata Schiff. 4521
modocata Wgt. 4450	montanensis Wats. & Comst. 381
modulata Hy. Edw. 926	montanica McD. 1639
moerens Grt. 1265	montanula Br. & Eis. 27
moes Dyar 1124	montanus Cook 1387
moeschleri B.-H. 1540	montanus Ehr. 27
moeschleri Gr. Gr. 50	montanus Gund. 461
moeschleri Staud. 1777	montanus McD. 235
moeseri Bird 2489	montara Sm. 1706
moesta Dyar 1154	monteclara Sm. 1284
moestata Nolc. 4573	monterata C. & S. 4339
moffatiana Grt. 2299	monticola Bchr 177
mohave Wats. & Comst. 467	monticola Clem. 461
moierra Dyar 1056	monticola Hlst. 3710
moilena Stkr. 2273	montinus Scud. 205
moillieti Blkmre. 5094	montis Blkmre. 455
moina Stkr. 52	montis Edw. 327
moirata S. & C. 4379	montivaga Bchr 197
mojave Benj. 1654	montivagus Reak. 519
mollicularia Zell. 5043	monuste L. 88
molliculata Wlk. 4404	mopsa Hy. Edw. 3395
mollifera Wlk. 3735	mopsus Hbn. 380
mollis Wgt. 34	moqui Barnes 3874
mollis Wlk. (Agrotis) 1419	morana Sm. 1639

PAGE	PAGE
morandi <i>Benj.</i> 1542	multiferata <i>Wlk.</i> 4561
morandi <i>Gund.</i> 226	multilinea <i>B. &amp; McD.</i> 3522
morbidalis <i>Gn.</i> 3766	multilinea <i>Wlk.</i> 1982
morbosa <i>Hlst.</i> 4650	multilineata <i>Hlst.</i> 4138
morbosa <i>Hy. Edw.</i> 3566	multilineata <i>Pack.</i> ( <i>Euphyia</i> ) 4562
mordecai <i>McD.</i> 721	multilineata <i>Pack.</i> ( <i>Semiothisa</i> ) 4677
moreno <i>Barnes</i> 2774	multiplaga <i>Schs.</i> 339
morensata <i>C. &amp; S.</i> 4381	multipunctata <i>Tayl.</i> 4569
morensata <i>Hlst.</i> 4232	multiscripta <i>Hlst.</i> 4338
mori <i>L.</i> 4000	multiscripta <i>Riley</i> 3930
moritaria <i>Dyar</i> 4123	multistrigata <i>Hlst.</i> 4334
morigera <i>Hy. Edw.</i> 3299	multivagata <i>Hlst.</i> 4541
<b>Morina</b> ..... 162	multinoma <i>Dyar</i> 3828
mormo <i>F. &amp; F.</i> 337	multoconspicua <i>Reiff</i> 3316
mormonaria <i>Dyar</i> 4832	munda <i>Wlk.</i> 3437
mormonia <i>Bdv.</i> ( <i>Apodemia</i> ) 337	mundula <i>G. &amp; R.</i> 3431
mormonia <i>Bdv.</i> ( <i>Argynnis</i> ) 198	mundula <i>Zell.</i> 3683
mormonica <i>Neum.</i> 1045	munis <i>Grt.</i> 1364
morna <i>Stkr.</i> 2369	munitata <i>Hbn.</i> 4513
moroensis <i>Stern.</i> 455	muraenula <i>G. &amp; R.</i> 1416
morosaria <i>Wlk.</i> 4669	muralis <i>Grt.</i> 2190
morosata <i>B. &amp; McD.</i> 4496	murdocki <i>Sm.</i> 1340
morosata <i>Hlst.</i> 4855	muricina <i>Grt.</i> 1918
morpheus <i>Fabr.</i> 265	muricolor <i>Dyar</i> 970
morrisata <i>Hlst.</i> 4456	muricolor <i>Hlst.</i> ( <i>Glena</i> ) 4882
morrisii <i>Reak.</i> 201	muricolor <i>Hlst.</i> ( <i>Stenaspilates</i> ) 5064
morrisonarius <i>Hy. Edw.</i> 5080	muriflua <i>Dyar</i> 4356
morrisoni <i>B. &amp; B.</i> 2216	murina <i>Stretch</i> 1013
morrisoni <i>Druce</i> 3817	murina <i>Wlk.</i> 918
morrisoni <i>Edw.</i> ( <i>Anthocharis</i> ) 31	murrayi <i>Gibs.</i> 2377
morrisoni <i>Edw.</i> ( <i>Ochlodes</i> ) 603	mus <i>Neum.</i> 3990
morrisoni <i>Grt.</i> 2305	musa <i>Sm.</i> 1429
morrisoni <i>Holl.</i> 335	muscaria Gn. 4706
<b>Morrisonia</b> ..... 75	muscata <i>B. &amp; McD.</i> 4487
morrisoniana <i>Riley</i> 1422	muscosa <i>Grt.</i> 1309
morrisonistigma <i>Grt.</i> 1605	muscosa <i>Hamp.</i> 2175
mors <i>Lucas</i> 5220	muscosa <i>R. &amp; J.</i> 700
morsa <i>Sm.</i> 2631	muscosa Gn. 3118
morsicaria <i>Hlst.</i> 5164	muskoka <i>Wats. &amp; Comst.</i> 381
morta <i>Dyar</i> 4985	musta <i>G. &amp; R.</i> 3123
mortua <i>Grt.</i> 3023	mustelina <i>Pack.</i> 3927
mortualis <i>B. &amp; McD.</i> 3796	mustelina <i>Sm.</i> ( <i>Anomogyna</i> ) 1560
mortuorum <i>Gn.</i> 3254	mustelina <i>Sm.</i> ( <i>Xylomyges</i> ) 1915
morula <i>G. &amp; R.</i> 1181	mutans <i>Wlk.</i> 1075
moschus <i>Edw.</i> 514	mutata <i>B. &amp; B.</i> 1416
mossii <i>Hy. Edw.</i> 408	mutata <i>Dod.</i> 1634
motya <i>Bdv. &amp; Lcc.</i> 336	mutata <i>Pears.</i> 4367
<b>Mouralia</b> ..... 114	mutata <i>Tayl.</i> 4421
moxa <i>Sm.</i> 1329	muticum <i>McAlp.</i> 347
mucens <i>Hbn.</i> 1901	mutilata <i>Sm.</i> 1767
mucorea <i>H.-S.</i> 3907	mutius <i>Ploetz</i> 634
mucronata <i>Grt.</i> 3540	muzaria <i>Wlk.</i> 4995
muelleri <i>Letch.</i> 302	muzina <i>Oberth.</i> 1086
muiiri <i>Hy. Edw.</i> 398	<b>Mycterophora</b> ..... 128
muliercula <i>Gn.</i> 3315	mylitta <i>Edw.</i> 270
mulieris <i>Strand</i> 2501	mynesalis <i>Wlk.</i> 3778
mulleolata <i>Hlst.</i> 4416	myops <i>A. &amp; S.</i> 742
multicaudata <i>Kby.</i> 17	myrina <i>Cram.</i> 200
multicolor <i>Dyar</i> 2345	myrina <i>Martyn</i> 212
multifaria <i>Wlk.</i> ( <i>Ctenucha</i> ) 882	myrissa <i>Godt.</i> 200
multifaria <i>Wlk.</i> ( <i>Morrisonia</i> ) 1901	myrlosea <i>Dyar</i> 910
multifera <i>Wlk.</i> 2655	



	PAGE
<i>myrmidonata</i> Gn. 4167	
<i>myrodora</i> Dyar 861	
<i>myron</i> Cram. 779	
<i>myrrha</i> Stkr. 3381	
<i>myrtaria</i> Gn. 4209	
<i>myrtilli</i> L. 1790	
<i>myrtis</i> Edw. 568	
<i>myrto</i> Godt. 309	
<i>mys</i> Dyar 1928	
<b>Myscelia</b> ..... 21	
<i>mysia</i> Godt. 78	
<i>mysie</i> Dyar 513	
<i>mystiata</i> Cass. 4388	
<i>mystic</i> Scud. 618	
<i>mystica</i> Sm. 1663	
<i>mysticoides</i> B. & B. 1663	
<i>myus</i> French 612	
<b>Nacopa</b> ..... 101	
<b>Nacophora</b> ..... 165	
<i>nada</i> Strand 2372	
<b>Nadata</b> ..... 133	
<i>naevia</i> Sm. 1681	
<i>naevius</i> Lint. 555	
<i>naevula</i> Sm. 1300	
<i>nahanni</i> Dyar 133	
<i>naidaria</i> Swett 4066	
<i>naidella</i> Strand 1058	
<i>nais</i> Dru. 1058	
<i>nais</i> Edw. 340	
<i>nana</i> B. & McD. 2562	
<i>nana</i> Hbn. 3098	
<i>nanaimo</i> Barnes 2454	
<i>nanalis</i> Grt. 1585	
<i>nanata</i> Neum. 2769	
<i>nanno</i> Edw. 655	
<i>nannodes</i> Hamp. 3173	
<i>nanus</i> Neum. 27	
<i>nanuscula</i> Dyar 2739	
<i>napa</i> Edw. 604	
<i>napaea</i> Morr. 2215	
<i>napi</i> L. 83	
<i>nargenta</i> Ottol. 3254	
<i>narrata</i> Wilk. 3431	
<i>narses</i> Staud. 343	
<b>Narthecophora</b> ..... 101	
<i>nasar</i> Sm. 2256	
<b>Nascus</b> ..... 29	
<i>nastes</i> Bdv. 52	
<i>nasturtii</i> Bdv. 83	
<b>Nasusina</b> ..... 146	
<i>nasutaria</i> Zell. 3639	
<i>natatrix</i> Gn. 3642	
<i>natazhati</i> Gibs. 209	
<b>Nathalis</b> ..... 10	
<i>nausicaa</i> Edw. 170	
<i>navajo</i> Skin. 684	
<i>navarra</i> Dyar 3041	
<i>navium</i> Harv. 2786	
<i>nealces</i> R. & J. 11	
<i>neamathla</i> Skin. & Wms. 672	
<i>nearchus</i> Edw. 522	
<i>nearctica</i> Verity 207	

	PAGE
<i>nebraskae</i> Dodge 3349	
<i>nebraskensis</i> Holl. 200	
<i>nebris</i> Gn. 2525	
<i>nebula</i> B. & McD. 3087	
<i>nebulosa</i> Edw. 3337	
<i>nebulosa</i> Hlst. 4266	
<i>nebulosa</i> Ncum. 853	
<i>nebulosaria</i> Frey. 4589	
<i>necopina</i> Grt. 2527	
<i>nefascia</i> Sm. 1597	
<i>negalis</i> B. & McD. 3781	
<i>neglecta</i> Edw. 475	
<i>neglecta</i> Stkr. 2988	
<i>neglecta-major</i> Tutt 475	
<i>negreta</i> Reak. 95	
<i>negussa</i> Sm. 1680	
<b>Neleucania</b> ..... 77	
<i>nelita</i> Stkr. 2519	
<i>nelsoni</i> Bdv. 398	
<i>nelsoni</i> Edw. 81	
<b>Nematocampa</b> .. 169	
<b>Nemeophila</b> ..... 51	
<i>nemesis</i> Edw. 348	
<i>nemoralis</i> B. & McD. 3784	
<i>nemorella</i> Hlst. 4513	
<b>Nemoria</b> ..... 140	
<i>nemoris</i> Edw. 661	
<i>nemorum</i> Bdv. 605	
<b>Neocalcis</b> ..... 163	
<b>Neoarctia</b> ..... 49	
<i>neoclivis</i> B. & B. 1393	
<i>neocula</i> Sm. 3214	
<b>Neodezia</b> ... 146	
<b>Neoerastia</b> ..... 109	
<i>neogama</i> A. & S. 3339	
<b>Neogrotella</b> ..... 107	
<i>neomexicana</i> B. & B. 818	
<i>neomexicana</i> Barnes 1012	
<i>neomexicana</i> Brehme 847	
<i>neomexicana</i> Doll. 3840	
<i>neomexicana</i> Hlst. 4567	
<i>neomexicana</i> Sm. (Euxoa) 1234	
<i>neomexicana</i> Sm. (Tarachidia) 3176	
<b>Neominois</b> ..... 12	
<i>neonaria</i> Wilk. 5043	
<b>Neonympha</b> ..... 11	
<i>neoperplexa</i> B. & B. 416	
<b>Neophasia</b> ..... 10	
<b>Neoplynes</b> ..... 46	
<b>Neotarache</b> ..... 109	
<i>neotelis</i> Sm. 1341	
<i>neoterica</i> Sm. 1709	
<b>Neoterpes</b> ..... 172	
<b>Neperigea</b> ..... 95	
<i>nephele</i> Kby. 117	
<i>nepheleptena</i> Dyar 2489	
<b>Nephelodes</b> ..... 75	
<i>nephrasyntheta</i> Dyar 2488	
<i>nepi</i> B. & B. 45	
<i>nepiasaria</i> Wilk. 5043	
<i>nepotica</i> Dyar 2835	
<i>neptaria</i> Gn. 4725	

	PAGE		PAGE
<b>Nepterotaea</b> .....	165	nig <i>Stkr.</i> ( <i>Asterocampa</i> )	329
<i>neptis Sm.</i> 1962		nig <i>Stkr.</i> ( <i>Basilarchia</i> )	325
<b>Neptunia</b> .....	111	nig <i>Stkr.</i> ( <i>Colias</i> )	42
<b>Nepytia</b> .....	170	nig <i>Stkr.</i> ( <i>Lycaemopsis</i> )	475
<b>Nerastria</b> .....	108	<i>nigaria Cass.</i> 4867	
<i>nerea Bdv.</i> 1037		<i>nigellus Stkr.</i> 3719	
<i>nereus Edw.</i> 662		<i>niger Sm.</i> 1605	
<i>neri B. &amp; B.</i> 50		<i>niger Wgt.</i> 27	
<b>Nerice</b> .....	133	<i>nigerrima Ckll.</i> 323	
<i>nerissa Hy. Edw.</i> 3412		<i>nigerrima Sm.</i> 2060	
<b>Neritos</b> .....	47	<i>nigerrima Verity</i> 27	
<i>nervata Gn.</i> 4796		<b>Nigetia</b> .....	45
<i>nervosa N. &amp; D.</i> 1038		<i>nigra Cary</i> 262	
<i>nesaea Sm.</i> 2767		<i>nigra Cherm.</i> ( <i>Fentonia</i> )	3910
<i>nesilens Sm.</i> 1382		<i>nigra Cherm.</i> ( <i>Heterocampa</i> )	3902
<i>nessus Cram.</i> 785		<i>nigra Ckll.</i> 278	
<i>nessus Edw.</i> 527		<i>nigra Eastm.</i> 3359	
<i>nestos Bdv.</i> 452		<i>nigra Edw.</i> ( <i>Lycaenopsis</i> )	475
<i>neui Rum.</i> 435		<i>nigra Edw.</i> ( <i>Oeneis</i> )	138
<i>neumoegeni Edw.</i> 691		<i>nigra Sm.</i> 1477	
<i>neumoegeni Hy. Edw.</i> ( <i>Hemileuca</i> )		<i>nigra Stretch</i> 1026	
835		<i>nigracosta Comst.</i> 76	
<i>neumoegeni Hy. Edw.</i> ( <i>Xanthothrix</i> )		<i>nigramacula B. &amp; B.</i> 2558	
2874		<i>nigrescaria Hlst.</i> 5031	
<i>neumoegeni Skin.</i> 237		<i>nigrescens Cass.</i> 3395	
<b>Neumoegenia</b> .....	101	<i>nigrescens Ckll.</i> 278	
<i>neumoegenii Skin.</i> 78		<i>nigrescens Clark</i> 740	
<i>neurona Skin.</i> 464		<i>nigrescens Engel.</i> 2251	
<i>nevada B. &amp; McD.</i> 1619		<i>nigrescens Fletch.</i> 475	
<i>nevada Scud.</i> ( <i>Hesperia</i> )	583	<i>nigrescens G. &amp; R.</i> 3549	
<i>nevada Scud.</i> ( <i>Thorybes</i> )	507	<i>nigrescens Hall</i> 265	
<i>nevada Sm.</i> 1245		<i>nigrescens Hlst.</i> ( <i>Entephria</i> )	4544
<i>nevadae B. &amp; B.</i> 323		<i>nigrescens Hlst.</i> ( <i>Pterospoda</i> )	4639
<i>nevadae B. &amp; McD.</i> 4492		<i>nigricans Beth.</i> 3481	
<i>nevadae Grt.</i> 1678		<i>nigricans Reak.</i> 1022	
<i>nevadaria Hlst.</i> ( <i>Drepanulatrix</i> )		<i>nigricans Stkr.</i> 325	
4623		<i>nigricaria B. &amp; McD.</i> 4886	
<i>nevadaria Hlst.</i> ( <i>Phigalia</i> )	4958	<i>nigricaria Cass.</i> 3983	
<i>nevadaria Pack.</i> 4076		<i>nigricaria Rotke</i> 4211	
<i>nevadata Pack.</i> 4375		<i>nigriceps Wlk.</i> 1472	
<i>nevadensis Benj.</i> 1594		<i>nigricosta Cherm.</i> 41	
<i>nevadensis Beut.</i> 3360		<i>nigridaria Cass.</i> 4114	
<i>nevadensis Edw.</i> 191		<i>nigridice Scud.</i> 42	
<i>nevadensis F. &amp; F.</i> 126		<i>nigrifera Wlk.</i> 1022	
<i>nevadensis G. &amp; R.</i> 1047		<i>nigrina Stkr.</i> 42	
<i>nevadensis Stretch</i> 832		<i>nigrrior Sm.</i> 2329	
<i>newcombi Comst.</i> 238		<i>nigrrior Strand</i> 3480	
<i>newcombi Gund.</i> 54		<i>nigripennis Grt.</i> 1354	
<i>newcombi Swett</i> 4937		<i>nigripuncta C. &amp; S.</i> 5123	
<i>nexa Bdv.</i> 949		<i>nigrirena Haw.</i> 2990	
<i>nexilis Morr.</i> 2871		<i>nigris C. &amp; S.</i> 4983	
<i>nezahualcoyotl Stkr.</i> 1		<i>nigrisupernipennis Gund.</i> 221	
<i>niama Dyar</i> 3097		<i>nigritula Gn.</i> 3126	
<i>nibseata Cass.</i> 4177		<i>nigroalbana Cass.</i> 4714	
<i>nicalis Sm.</i> 1912		<i>nigroanalis Br. &amp; Eis.</i> 26	
<i>nicetaria Gn.</i> 4794		<i>nigroangulata Stkr.</i> 4223	
<i>nichollae B. &amp; B.</i> 202		<i>nigrocaerulea Ckll.</i> 164	
<i>nichollae Hamp.</i> ( <i>Autographa</i> )	3274	<i>nigrocandida Hlst.</i> 4166	
<i>nichollae Hamp.</i> ( <i>Luperina</i> )	2386	<i>nigrocaput Morr.</i> 3108	
<i>nichollae Hamp.</i> ( <i>Synedoida</i> )	3569	<i>nigrocaput Sm.</i> 2120	
<i>nicippe Cram.</i> 67		<i>nigrocomina Warr.</i> 4719	
<i>nicotianae Mcn.</i> 696		<i>nigrocristata Walt.</i> 3985	

nigrodiscalis <i>Hlst.</i> 4142	niveiguttata <i>Grt.</i> 1838
nigrofascia <i>Hlst.</i> 2681	niveilinea <i>Grt.</i> 1237
nigrofasciata <i>Pack.</i> 4530	niveirena <i>Harv.</i> 2640
nigrofasciata <i>Reiff.</i> 42	niveivenosa <i>Grt.</i> 2383
nigrofasciata <i>Zell.</i> 887	nivella <i>Mab.</i> 525
nigrofimbria <i>Gn.</i> 3113	niveociliaria <i>H.-S.</i> 4104
nigroflava <i>Graef.</i> 1089	niveosericeatus <i>Jones</i> 5059
nigroguttata <i>Grt.</i> 3236	niveostriata <i>Ckll.</i> 5086
nigroinita <i>Gund.</i> 394	niveum <i>Grt.</i> 968
nigrolunata <i>Pack.</i> 1791	nivigerata <i>Wlk.</i> 4226
nigromarginata <i>Stkr.</i> 3582	nivium <i>Bdv.</i> 458
nigroseriata <i>Pack.</i> 5021	nivosa <i>Gund.</i> 302
nigrosignata <i>Wlk.</i> 3920	nivosaria <i>Gn.</i> 4991
nigrosuffusa <i>B. &amp; McD.</i> 303	nivosus <i>Gund.</i> 325
nigrosuffusa <i>Field</i> 22	nobilis <i>Grt.</i> 3023
nigrosuffusana <i>Strand</i> 1135	nobilis <i>Neum.</i> 860
nigrovenaria <i>Pack.</i> 5104	nobilitella <i>Cram.</i> 3114
nigrovenosa <i>Wats.</i> 836	<b>Nocloa</b> ..... 99
nigrovittata <i>Grt.</i> 1488	nocticolata <i>Hlst.</i> 4227
nikias <i>Ehr.</i> 171	noctivaga <i>Grt.</i> 1203
nilotica <i>Rogenh.</i> 3234	noctuidalis <i>Dyar</i> 3676
nilus <i>Edw.</i> 665	noctuiiformis <i>B. &amp; McD.</i> 3864
nimbicolor <i>Hlst.</i> ( <i>Prorella</i> ) 4332	noctuiiformis <i>Moesch.</i> 1107
nimbicolor <i>Hlst.</i> ( <i>Sterrha</i> ) 4186	noctuiiformis <i>Neum.</i> 3224
nimbosa <i>Gn.</i> 1663	noctuiiformis <i>Sm.</i> 1345
nimbosa <i>Hlst.</i> 4303	<b>Noctuoidea</b> ..... 44
nimia <i>Gn.</i> 1872	nokomis <i>Brodie</i> 806
ninonia <i>Bdv.</i> 76	nokomis <i>Edw.</i> 163
ninus <i>Edw.</i> 396	<b>Nola</b> ..... 45
niobe <i>Stkr.</i> 1091	<b>Nolidae</b> ..... 45
nipana <i>Sm.</i> 1705	noloides <i>B. &amp; McD.</i> 3718
niphadophilata <i>Dyar</i> 4342	nomion <i>Fisch.</i> 25.
niphon <i>Hbn.</i> 413	nonangulata <i>Stkr.</i> 5209
nise <i>Cram.</i> 74	nongenerica <i>B. &amp; B.</i> 1936
nita <i>Sm.</i> 2091	norda <i>Sm.</i> 3484
nitela <i>Comst.</i> 259	nordeggensis <i>S. &amp; C.</i> 4333
nitela <i>Gn.</i> 2525	nordica <i>Sm.</i> 1341
nitens <i>Dyar</i> 2662	nordicaria <i>Schaus</i> 4103
nitens <i>Grt.</i> 1876	norma <i>Morr.</i> 2437
nitida <i>Pack.</i> 3921	normalis <i>Dyar</i> ( <i>Gluphisia</i> ) 3940
nitocris <i>Cram.</i> 4027	normalis <i>Dyar</i> ( <i>Pseudohazis</i> ) 840
nitocris <i>Edw.</i> 164	normalis <i>Grt.</i> 1923
nitocritaria <i>Hbn.</i> 4027	normani <i>Bartsch.</i> 3342
nitra <i>Edw.</i> 7	normani <i>Grt.</i> 1950
nivalis <i>Bdv.</i> 431	normaniana <i>Grt.</i> 1513
nivalis <i>Sm.</i> 2723	norna <i>Thun.</i> 132
nivalis <i>Stretch</i> 992	<b>Noropsis</b> ..... 124
nivaria <i>Grt.</i> 1780	nortonii <i>Edw.</i> 653
nivea <i>Gund.</i> 200	norus <i>Ploetz</i> 652
nivea <i>H.-S.</i> 968	nostra <i>Sm.</i> 1302
nivea <i>Neum.</i> 3936	notabilis <i>Stkr.</i> 527
nivea <i>Scud.</i> 525	notalis <i>Grt.</i> 2727
nivealis <i>Sm.</i> 3631	notaria <i>Hy. Edw.</i> 3847
niveata <i>B. &amp; B.</i> 3936	notata <i>Stkr.</i> 1822
niveicollis <i>Sm.</i> 3205	notataria <i>Hlst.</i> 5158
niveicosta <i>Sm.</i> ( <i>Neleucania</i> ) 1958	notataria <i>Wlk.</i> 4803
niveicosta <i>Sm.</i> ( <i>Schinia</i> ) 3000	notatella <i>Grt.</i> 2049
niveicostatus <i>Grt.</i> 2543	<b>Notela</b> ..... 134
niveifascia <i>Hlst.</i> 4365	<b>Nothophila</b> ..... 108
niveifascia <i>Swett</i> 4475	<b>Nothopteryx</b> ..... 145
niveifasciata <i>Hlst.</i> 4587	<b>Notodonta</b> ..... 133
niveigutta <i>Wlk.</i> 988	<b>Notodontidae</b> .. . . . 132

	PAGE		PAGE
<b>Notolophus</b> .....	136	<i>obaurata</i> Morr.	887
<i>nova</i> Fitch	3943	<i>obductata</i> Moesch.	4556
<i>nova</i> Sm. (Tridepia)	1646	<i>obeliscoides</i> Gn.	1370
<i>nova</i> Sm. (Utetheisa)	1099	<i>oberon</i> Worth.	483
<i>novangliae</i> Reiff	3412	<i>obesalis</i> Steph.	3705
<i>novangliae</i> Scud.	86	<i>obesula</i> Sm. (Euxoa)	1228
<i>novascotiae</i> McD. (Argynnis)	166	<i>obesula</i> Sm. (Scotogramma)	1642
<i>nova-scotiae</i> McD. (Feniseca)	419	<i>obfirmaria</i> Hbn.	5052
<i>novata</i> Grossb.	5119	<i>obfusaria</i> Wlk.	4191
<i>novellata</i> Hlst.	5122	<i>objurgata</i> Sm.	1341
<i>noverca</i> Grt.	1700	<i>oblata</i> Morr.	1517
<i>nox</i> Gund.	262	<i>oblentaria</i> Grt.	5120
<i>nubecularia</i> Gn.	4810	<i>oblinita</i> A. & S.	1215
<i>nubes</i> Scud.	200	<i>obliqua</i> Gn.	3487
<i>nubicola</i> Behr	3576	<i>obliqua</i> Harv.	2470
<i>nubiculata</i> Pack.	4717	<i>obliqua</i> Hlst.	4041
<i>nubifera</i> Hamp.	3233	<i>obliqua</i> Pack.	3891
<i>nubiferaria</i> Swett	4908	<i>obliqua</i> Sm. (Agrotis)	1433
<i>nubigena</i> Behr	230	<i>obliqua</i> Sm. (Amolita)	2695
<i>nubila</i> Comst.	420	<i>obliqua</i> Sm. (Phuphena)	2545
<i>nubila</i> Stkr.	3009	<i>obliqua</i> Sm. (Schinia)	2993
<i>nubilata</i> Pack. (Eustroma)	4398	<i>obliqua</i> Wlk.	2703
<i>nubilata</i> Pack. (Prochoerodes)	5210	<i>obliqualis</i> Dyar	3681
<i>nubilata</i> Sm.	1943	<i>obliqualis</i> Fabr.	3063
<i>nubilata</i> Warr.	4797	<i>obliqualis</i> Hy. Edw.	3675
<i>nubilifascia</i> Grt.	3773	<i>abliquaria</i> Grt.	4924
<i>nubilis</i> Guer.	3997	<i>obliquata</i> B. & McD.	895
<i>nubilis</i> Hbn.	3414	<i>obliquata</i> G. & R.	3958
<i>nubilofasciata</i> Pack.	4469	<i>obliquata</i> Grt.	2703
<i>nubs</i> Scud.	618	<i>obliquata</i> Sm. (Heliophana)	2897
<i>nuchalis</i> Grt.	2934	<i>obliquata</i> Sm. (Pleroma)	2026
<i>nucicolora</i> Gn.	2643	<i>obliquifera</i> Wlk.	2669
<i>nudeola</i> Stich.	156	<i>obliquilinea</i> B. & McD.	4482
<i>nugatis</i> Sm.	1668	<i>obliquilinea</i> Wlk.	3876
<i>nuicola</i> Sm.	3155	<i>obliquirena</i> Hamp.	2649
<i>numa</i> Stkr.	1280	<i>oblita</i> Grt.	2181
<i>numbifacta</i> Dyar	988	<i>oblita</i> Harr.	4243
<i>numitor</i> Fabr.	567	<i>obliterata</i> Grt.	2576
<i>nundina</i> Dru.	2990	<i>obliterata</i> Hlst.	5117
<i>nunenmacheri</i> Strd.	475	<i>obliterata</i> Schwarz	3408
<i>nupera</i> Lint.	2259	<i>obliterata</i> Scud.	435
<i>nuptialis</i> Wlk.	3381	<i>obliterata</i> Stretch	1039
<i>nuptula</i> Wlk.	3398	<i>obliteratus</i> Scud.	484
<i>nurus</i> Wlk.	3374	<i>obliviosa</i> Hy. Edw.	3948
<i>nutrix</i> Cram.	3604	<i>obliviosa</i> Wlk.	2367
<i>nuttalli</i> Stkr.	840	<i>obliviscata</i> B. & McD.	4941
<i>nycteis</i> Dbldy. & Hew.	263	<i>oblonga</i> Grt.	2439
<i>nyctelius</i> Latr.	679	<i>oblongistigma</i> Sm.	1249
<b>Nycterophaeta</b> .....	79	<i>obluridata</i> Hlst.	4161
<b>Nyctiphanta</b> .....	168	<i>obnigra</i> Sm.	1746
<b>Nyctobia</b> .....	145	<b>Obrima</b> .....	124
<b>Nygmia</b> .....	137	<i>obruptata</i> Wlk.	4535
<i>nympha</i> Edw.	255	<i>obscura</i> B. & McD.	2385
<b>Nymphalidae</b> .....	14	<i>obscura</i> Butl.	746
<b>Nymphalinae</b> ....	14	<i>obscura</i> Ckll.	298
<b>Nymphalis</b> .....	20	<i>obscura</i> Dyar	3131
<i>nysa</i> Edw.	664	<i>obscura</i> Fabr.	752
<i>nyssaria</i> Gn.	5043	<i>obscura</i> Grossb.	4842
<i>oaklandiae</i> B. & McD.	2561	<i>obscura</i> Grt.	3627
<b>Oarisma</b> .....	32	<i>obscura</i> Hill	1284
<i>oaxacana</i> Schaus	1392	<i>obscura</i> Hy. Edw.	1148
<i>obatra</i> Morr.	3151	<i>obscura</i> Riley	2682

- obscura Sm. (Anytus)* 2288  
*obscura Sm. (Epidemas)* 2200  
*obscura Sm. (Polia)* 1711  
*obscura Stkr.* 3325  
*obscura Stretch* 1022  
*obscurata B. & McD.* 2128  
*obscurata Hlst.* 4533  
*obscurata McLach.* 206  
*obscurata Stkr.* 3017  
*obscurata Verity* 52  
*obscuraella B. & McD.* 2725  
*obscreobrunnea Strand* 2667  
*obscurior Hlst.* 4332  
*obscurior Sm. (Cucullia)* 2041  
*obscurior Sm. (Lacinipolia)* 1745  
*obscurior Sm. (Pseudoleucania)*  
 1962  
*obscurior Strand* 3508  
*obscuripennis Grt.* 3758  
*obscuripennis Gund.* 213  
*observabilis Grt.* 1605  
*obsolescens Strand* 2526  
*obsoleta Edw.* 325  
*obsoleta Ehr.* 1  
*obsoleta Fabr.* 2932  
*obsoleta Grt. (Argyrostrotis)* 3456  
*obsoleta Grt. (Tarachidia)* 3170  
*obsoleta Hy. Edw.* 248  
*obsoleta Niep.* 58  
*obsoleta Reiff* 331  
*obsoleta Sm.* 3756  
*obsoleta Swett* 4591  
*obsoleta Worth* 3342  
*obsoleta-lunulata Tutt* 475  
*obstipata Fabr.* 4535  
*obtusa H.-S.* 2832  
*obtusa Sm. (Cucullia)* 2032  
*obtusa Sm. (Luperina)* 2388  
*obtusa Sm. (Trichopolia)* 1828  
*obtusa Speyer* 1513  
*obtusa Wlk.* 3609  
*obtusaria Hbn.* 4995  
*obtusula Zell.* 2832  
*obumbrata Tayl.* 4270  
*obversa Wlk.* 3440  
*obvertens Wlk.* 3533  
*obvia Schwarz* 3325  
*obvia Wlk.* 1410  
*occantaria Hlst.* 4998  
*occata Grt.* 2095  
*occidens Grt.* 2349  
*occidens Hamp.* 1560  
*occidens Hlst.* 4581  
*occidentaria Grt.* 1660  
*occidentalis Clark* 742  
*occidentalis French (Aemilia)* 965  
*occidentalis French (Leptarectia)*  
 1063  
*occidentalis G. & R.* 1182  
*occidentalis Hlst. (Oporophtera)*  
 4241  
*occidentalis Hlst. (Pero)* 5077  
*occidentalis Hy. Edw.* 745  
*occidentalis Lint.* 3934  
*occidentalis Pack.* 4372  
*occidentalis Reak.* 81  
*occidentalis Scud.* 43  
*occidentalis Skin.* 521  
*occidentalis Sm.* 3746  
*occidentaria Pack.* 4183  
*occidentata Tayl.* 4421  
*occidentis Wlk.* 3999  
*occiduaria Gn.* 4946  
*occiduaria Pack.* 4749  
*occiduaria Wlk.* 5042  
*occluna Sm.* 1851  
*occulata Hy. Edw.* 3562  
*occulata Linn.* 1475  
*oceanus Edw.* 525  
*occellaria Grossb.* 5133  
*ocellata B. & McD.* 2851  
*ocellata Edw.* 329  
*ocellata Stoll.* 4042  
*ocellifera Grt.* 366  
*ocellinata Gn.* 4723  
**Ochlodes** ..... 33  
*ochoa Barnes* 2783  
*ochracea Bchr* 3572  
*ochracea Cass.* 1060  
*ochracea Edw.* 111  
*ochracea Neum.* 1047  
*ochracea Riley* 1774  
*ochracea Sm. (Andropolia)* 2599  
*ochracea Sm. (Cyathissa)* 2571  
*ochracea Stretch (Apantesis)* 1039  
*ochracea Stretch (Platyrepia)*  
 1096  
*ochracea-rivulosa Stretch* 1039  
*ochraceus Hy. Edw.* 2876  
*ochrea B. & McD.* 2702  
*ochrea Grt.* 3430  
*ochreata B. & McD.* 3843  
*ochreata Butl.* 1058  
*ochreata Grossb.* 4579  
*ochreata Hlst.* 5204  
*ochreata Pack.* 4801  
*ochreatus Hlst.* 5170  
*ochreifascia Sm.* 2984  
*ochreipennis Grt.* 3764  
*ochreipennis Harv.* 3549  
*ochrimacula B. & McD.* 2483  
*ochrofuscaria Grt.* 4837  
*ochrofuscaria Swett* 4414  
*ochrogaster Gn.* 1378  
*ochroleuca Strand* 1103  
**Ochropleura** ..... 64  
*ochroptena Dyar* 2496  
*ochroscapus G. & R.* 883  
*ochsenheimeri Staud.* 85  
*ocolo Edw.* 683  
*octo Gn.* 3136  
*octolineata Hlst.* 4744  
*octomaculata Dean* 435  
*octomaculata Fabr.* 1112

PAGE	PAGE
octoscripta <i>Gr.</i> 3260	olympia <i>Butl.</i> 3816
ocularia <i>B. &amp; McD.</i> 4911	olympia <i>Edw.</i> 37
oculata <i>Sm.</i> 2960	olympus <i>Edw.</i> 117
oculatissima <i>A. &amp; S.</i> 1085	olyntus <i>Bdv. &amp; Lec.</i> 677
oculatrix <i>Gn.</i> 3225	olyzonaria <i>Wlk.</i> 5186
oculea <i>Neum.</i> 812	omega <i>Hbn.</i> 3268
ocypete <i>L.</i> 761	omissa <i>Dod.</i> 2043
odius <i>Fabr.</i> 331	omissa <i>Harr.</i> 4243
odontata <i>Hlst.</i> 4461	<b>Ommatochila</b> ..... 127
<b>Odontosia</b> ..... 133	<b>Ommatostola</b> ..... 89
odora <i>L.</i> 3525	<b>Ommatostolidea</b> ..... 89
oecogenes <i>Dyar</i> 2705	omniluteofuscus <i>Gund.</i> 218
oeneiformis <i>Harv.</i> 4434	ona <i>Sm.</i> 2380
<b>Oeneis</b> ..... 12	onagrus <i>Gn.</i> 3147
oeno <i>Bdv.</i> 138	<b>Oncocnemis</b> ..... 79
<b>Oenochrominae</b> ..... 140	oncocnemoides <i>B. &amp; B.</i> 1333
oenone <i>Scud.</i> ( <i>Brenthis</i> ) 206	ondo <i>Barnes</i> 3722
oenone <i>Scud.</i> ( <i>Phyciodes</i> ) 263	oneka <i>Scud.</i> 666
oenotrus <i>Stoll</i> 750	ononis <i>Schiff.</i> 2930
oetus <i>Bdv.</i> 124	ontario <i>Edw.</i> 375
ogallala <i>Leuss.</i> 597	ontario <i>Sm.</i> 1322
ogdenensis <i>Holl.</i> 588	onusta <i>Gr.</i> 2546
<b>Ogdoconta</b> ..... 99	<b>Onychagrotis</b> ..... 62
oithona <i>Stkr.</i> 1036	onychina <i>Gn.</i> 2206
okakaria <i>Pack.</i> 4151	oo <i>Cram.</i> 3280
okakensis <i>Pack.</i> 1541	oonana <i>Strand</i> 3280
okeechobee <i>Worth.</i> 477	<b>Oospila</b> ..... 141
okius <i>Oberth.</i> 123	opaca <i>B. &amp; B.</i> 3939
olancha <i>Wgt.</i> 218	opaca <i>Harv.</i> 1395
oleagina <i>Morr.</i> 2967	opacalis <i>Gr.</i> 3803
<b>Olene</b> ..... 136	opacaria <i>Hlst.</i> 4867
olenusaria <i>Wlk.</i> 4642	opacifrons <i>Gr.</i> 1527
oleracea <i>Harr.</i> 83	opella <i>Gr.</i> 1022
olga <i>Sm.</i> 2604	opelloides <i>Graef.</i> 1021
<b>Oligia</b> ..... 88	ophelia <i>Hy. Edw.</i> 3392
<b>Oligoria</b> ..... 35	<b>Ophideres</b> ..... 118
olivacea <i>B. &amp; McD.</i> 3055	ophir <i>B. &amp; McD.</i> 1053
olivacea <i>Ckll.</i> 812	ophis <i>Edw.</i> 680
olivacea <i>Gr.</i> 3706	<b>Ophisma</b> ..... 118
olivacea <i>Morr.</i> 1745	ophthalmica <i>Gn.</i> 3239
olivacea <i>Skin.</i> 3294	ophthalmicus <i>Bdv.</i> 740
olivacea <i>Sm.</i> ( <i>Cerma</i> ) 2566	opina <i>Gr.</i> 2213
olivacea <i>Sm.</i> ( <i>Schinia</i> ) 3019	opinata <i>Pears.</i> 4359
olivacea <i>Tayl.</i> 4349	opipara <i>Hy. Edw.</i> 3093
olivacearia <i>Morr.</i> 4956	opipara <i>Morr.</i> 1362
olivalis <i>B. &amp; McD.</i> 2807	opis <i>Edw.</i> 199
olivalis <i>Gr.</i> 1247	oponearia <i>Wlk.</i> 5001
olivalis <i>Hlst.</i> 4748	oporaria <i>Zell.</i> 4089
olivata <i>B. &amp; McD.</i> ( <i>Destutia</i> ) 5124	<b>Oporinia</b> ..... 146
olivata <i>B. &amp; McD.</i> ( <i>Sicya</i> ) 5165	<b>Oporophtera</b> ..... 146
olivata <i>Harv.</i> 1574	opposita <i>B. &amp; B.</i> 3838
olivata <i>Pack.</i> 3906	oppositaria <i>Gn.</i> 4674
olivata <i>Wgt.</i> 4495	ops <i>Dru.</i> 333
olivearia <i>Cass.</i> 4055	opter <i>Dyar</i> 2030
oliveata <i>Cass.</i> 4158	optilete <i>Knoch</i> 454
olivia <i>B. &amp; McD.</i> 2728	optimata <i>Stkr.</i> 4248
olivia <i>Hy. Edw.</i> 3404	opulenta <i>Hy. Edw.</i> 1098
olivia <i>Morr.</i> 1232	opuscularia <i>Hlst.</i> 4640
oliviae <i>Ckll.</i> 839	orae <i>B. &amp; B.</i> 2558
olivioides <i>B. &amp; B.</i> 2729	orba <i>Gr.</i> 3686
olorina <i>Gr.</i> 2601	orba <i>Kus.</i> 3394
olvello <i>Barnes</i> 2784	orba <i>Sm.</i> 3190

<i>orbica Morr.</i> 3136	<i>orobia Harv.</i> 1857
<i>orbicularia B. &amp; McD.</i> 2749	<i>orono Scud.</i> 640
<i>orbicularis Sm.</i> 1266	<i>orophila Hamp.</i> 3247
<i>orbicularis Strand</i> 2519	<i>orpheus Cross</i> 289
<i>orbiculata Sm. (Orthosia)</i> 1925	<i>orphnina Dyar</i> 2449
<i>orbiculata Sm. (Ulolonche)</i> 1837	<i>orsa Bdv.</i> 268
<i>orbifera Wlk.</i> 2684	<i>orseis Edw.</i> 269
<i>orbiferella Strand</i> 2684	<i>orta B. &amp; McD.</i> 2621
<i>orbipuncta B. &amp; McD.</i> 1438	<b>Orthodes</b> ..... 73
<i>orbis Grt.</i> 1598	<b>Orthofidonia</b> ..... 161
<i>orbitis Strand</i> 1598	<i>orthogonia Morr.</i> 1420
<i>orciferalis Wlk.</i> 3776	<b>Orthonama</b> ..... 149
<i>orciferaria Wlk.</i> 4992	<b>Orthosia</b> ..... 75
<i>orcus Edw.</i> 457	<i>orthosioides Gn.</i> 3545
<i>ordinaria Wlk.</i> 2375	<i>orthozona Hamp.</i> 3092
<i>ordinata Wlk. (Apaecasia)</i> 5026	<i>ortruda Sm.</i> 1642
<i>ordinata Wlk. (Euxoa)</i> 1310	<b>Oruza</b> ..... 107
<i>ordinata Wlk. (Scopula)</i> 4160	<i>osceola Lint.</i> 642
<i>ordinata Wlk. (Semiothisa)</i> 4696	<i>osculata Hlst. (Catocala)</i> 3342
<i>oreas Edw.</i> 293	<i>osculata Hlst. (Perizoma)</i> 4583
<i>oregona Sm.</i> 1988	<i>osiris B. &amp; B.</i> 3414
<i>oregonensis B. &amp; McD.</i> 465	<i>oslari Barnes</i> 3944
<i>oregonensis Butl.</i> 3857	<i>oslari Dyar (Affilia)</i> 3874
<i>oregonensis Cass.</i> 4058	<i>oslari Dyar (Strymon)</i> 379
<i>oregonensis Harv.</i> 2244	<i>oslari Gund.</i> 222
<i>oregonensis Stretch</i> 1005	<i>oslari R. &amp; J. (Proserpinus)</i> 788
<i>oregonensis Swett</i> 4023	<i>oslari R. &amp; J. (Sphinx)</i> 728
<i>oregonia Edw. (Hesperia)</i> 585	<i>oslari Roths. (Anisota)</i> 847
<i>oregonia Edw. (Papilio)</i> 6	<i>oslari Roths. (Eacles)</i> 860
<i>oregonica Hy. Edw.</i> 2920	<i>oslari Roths. (Ecpantheria)</i> 1087
<i>oregonica Wlk.</i> 1639	<i>oslari Roths. (Halisidota)</i> 986
<i>oreodaphne Hy. Edw.</i> 719	<i>oslari Roths. (Pygaretia)</i> 1013
<i>orestes Edw.</i> 497	<i>oslari Skin. (Amblyscirtes)</i> 670
<b>Oreta</b> ..... 139	<i>oslari Skin. (Oeneis)</i> 128
<i>orfordata Cass.</i> 4349	<b>Oslaria</b> ..... 101
<i>orfordensis C. &amp; S.</i> 5044	<i>osularia Hbn.</i> 4115
<i>orgiae Grt.</i> 3682	<i>ostenta Hy. Edw.</i> 1018
<i>oricus Edw.</i> 528	<i>ostentaria Wlk.</i> 4188
<i>orida Sm.</i> 1620	<i>osyka Edw.</i> 642
<i>orientalides Verity</i> 35	<i>ota B. &amp; B.</i> 1822
<i>orientalis Grt.</i> 2448	<i>otero Barnes</i> 1027
<i>orillata Wlk.</i> 4712	<i>othello Sm.</i> 1213
<i>orilliana Grt.</i> 1494	<i>otho A. &amp; S.</i> 621
<i>orina Gn.</i> 2650	<i>otho Barnes</i> 989
<i>orinella Strand</i> 2687	<i>otiosa N. &amp; D.</i> 1044
<i>orinula Strand</i> 2687	<i>otisi Dyar</i> 4432
<i>orion Fabr.</i> 331	<i>ottoe Edw.</i> 597
<i>orion McD.</i> 3362	<i>ottolengui Dyar</i> 3282
<i>oriunda Grt.</i> 2227	<i>ou Gn.</i> 3289
<i>orizaba West</i> 801	<i>ouana Strand</i> 3289
<i>ornata B. &amp; McD.</i> 5057	<i>ouella Strand</i> 3289
<i>ornata G. &amp; R.</i> 3822	<i>outis Skin.</i> 511
<i>ornata Hlst.</i> 4291	<i>ouwah Poling</i> 3410
<i>ornata Leuss.</i> 143	<i>ovalis Gn.</i> 3306
<i>ornata Neum.</i> 2866	<i>ovalis Grt.</i> 3443
<i>ornata Ottol.</i> 2826	<i>ovata Grt.</i> 1187
<i>ornata Pack.</i> 1039	<i>ovidius Scud. &amp; Burg.</i> 555
<i>ornatrix L.</i> 1100	<i>oviduca Gn.</i> 1855
<i>ornatus Sm.</i> 1581	<i>ovilla Grt.</i> 892
<i>ornithogalli Gn.</i> 2678	<i>oweni Barnes</i> 3974
<i>ornythion Bdv.</i> 13	<i>oweni Edw.</i> 197
<i>oro Scud.</i> 473	<i>oweni Swett</i> 4681

PAGE	PAGE
oxilus <i>Hbn.</i> 12	pallescens <i>G. &amp; R.</i> 3567
oxybaphi <i>Clem.</i> 798	pallescens <i>Grossb.</i> 4761
<b>Oxycilla</b> ..... 128	pallescens <i>McD.</i> 1130
<b>Oxycnemis</b> .. 99	pallescens <i>R. &amp; J.</i> 719
oxygala <i>Gr.</i> 1998	pallescens <i>Sm.</i> 2467
oxygramma <i>Geyer</i> 3277	pallialis <i>Zell.</i> 3689
oxygramma <i>Hlst.</i> 4580	palliaticula <i>Gn.</i> 2554
<b>Oxylos</b> ..... 104	pallicauda <i>Sm.</i> 1819
oxymorus <i>Gr.</i> 1658	pallicincta <i>Sm.</i> 2947
<b>Ozarba</b> ..... 108	pallicolor <i>Dyar</i> 4786
oziphona <i>Dyar</i> 2178	pallida <i>B. &amp; B.</i> 2703
pacalis <i>Wlk.</i> 3449	pallida <i>B. &amp; L.</i> 2568
<b>Pachnobia</b> ..... 65	pallida <i>B. &amp; McD.</i> 3374
<b>Pachylia</b> ..... 39	pallida <i>Barnes</i> 2098
<b>Pachypolia</b> ..... 84	pallida <i>Bowles</i> 848
<b>Pachysphinx</b> ..... 38	pallida <i>Ckll.</i> ( <i>Colias</i> ) 41
pacifica <i>Behr</i> 3844	pallida <i>Ckll.</i> ( <i>Colias</i> ) 46
pacifica <i>Harv.</i> 1942	pallida <i>Ckll.</i> ( <i>Colias</i> ) 47
pacifica <i>Hy. Edw.</i> 2747	pallida <i>Ckll.</i> ( <i>Phoebis</i> ) 57
pacifica <i>Sm.</i> ( <i>Acronicta</i> ) 1153	pallida <i>Edw.</i> 270
pacifica <i>Sm.</i> ( <i>Apamea</i> ) 2459	pallida <i>Field</i> 75
pacificaria <i>Pack.</i> ( <i>Deilinia</i> ) 4615	pallida <i>Fruhst.</i> 307
pacificaria <i>Pack.</i> ( <i>Scopula</i> ) 4156	pallida <i>Gr.</i> 752
packardaria <i>Gr.</i> 4049	pallida <i>Gund.</i> 461
packardaria <i>Hlst.</i> 4947	pallida <i>Hlst.</i> 4189
packardaria <i>Moesch.</i> 4771	pallida <i>Ottol.</i> 3260
packardata <i>Grossb.</i> 4245	pallida <i>Pack.</i> ( <i>Crambida</i> ) 906
packardata <i>Lint.</i> 4402	pallida <i>Pack.</i> ( <i>Hyphantria</i> ) 1075
packardata <i>Tayl.</i> ( <i>Enypia</i> ) 5095	pallida <i>Scud.</i> 83
packardata <i>Tayl.</i> ( <i>Eupithecia</i> ) 4331	pallida <i>Skin.</i> ( <i>Colias</i> ) 39
packardi <i>C. &amp; S.</i> 5081	pallida <i>Skin.</i> ( <i>Polites</i> ) 618
packardi <i>Gr.</i> 3023	pallida <i>Sm.</i> 2572
packardi <i>Morr.</i> 3860	pallida <i>Stkr.</i> 3915
packardii <i>Gr.</i> ( <i>Cisthene</i> ) 945	pallida <i>Wats.</i> 624
packardii <i>Gr.</i> ( <i>Scepsis</i> ) 872	pallidata <i>Pack.</i> 4691
packardii <i>Saund.</i> 265	pallidata <i>Wgt.</i> ( <i>Hydriomena</i> ) 4495
packardii <i>Schaupp.</i> 1070	pallidata <i>Wgt.</i> ( <i>Stamnodes</i> ) 4442
pacuvius <i>Lint.</i> 556	pallidegrisea <i>Strand</i> 2667
<b>Paectes</b> ..... 112	palliderufa <i>Strand</i> 2372
paenulataria <i>Gr.</i> 4953	pallidice <i>Scud.</i> 42
<b>Pagara</b> ..... 45	pallidicollis <i>Gr.</i> 1545
pagenstecheri <i>Moesch.</i> 3686	pallidicoma <i>Gr.</i> 1207
paginata <i>Morr.</i> 2643	pallidior <i>Barnes</i> 2122
<b>Palada</b> ..... 102	pallidior <i>Ckll.</i> 1403
<b>Palaeacrita</b> ..... 166	pallidior <i>Dyar</i> 953
palaemon <i>Pall.</i> 563	pallidior <i>Sm.</i> 1907
palaeno <i>L.</i> 51	pallidior <i>Strand</i> 2224
palaeogama <i>Gn.</i> 3336	pallidissima <i>B. &amp; McD.</i> 83
<b>Palaeoplusia</b> ..... 114	pallidula <i>Hlst.</i> 4789
palamedes <i>Dru.</i> 21	pallidulus <i>Hy. Edw.</i> 740
palata <i>Gr.</i> 1131	pallifera <i>Gr.</i> 2597
palatka <i>Edw.</i> 637	palliflava <i>McD.</i> 52
pales <i>D. &amp; S.</i> 207	palligera <i>Gr.</i> 3302
palilis <i>Harv.</i> 1726	palligera <i>Sm.</i> 3779
<b>Palindia</b> ..... 124	pallimedia <i>Grossb.</i> 4173
palla <i>Bdv.</i> 246	pallimedia <i>Sm.</i> 2849
palla <i>French</i> 3825	pallipennata <i>B. &amp; McD.</i> 4778
pallens <i>B. &amp; B.</i> 2733	pallipennis <i>B. &amp; McD.</i> 1021
pallens <i>B. &amp; McD.</i> 3641	pallipennis <i>Sm.</i> 1259
pallens <i>Hy. Edw.</i> 871	palliseca <i>Sm.</i> 1985
pallens <i>Stkr.</i> 744	pallula <i>Hy. Edw.</i> 1145
pallens <i>Tepper</i> 2767	pallulata <i>Hlst.</i> 5190



	PAGE
<i>palmata</i> C. & S. 4299	
<i>palmerii</i> Edw. 338	
<i>palmerii</i> Pack. 873	
<i>palmi</i> Beut. 3833	
<i>palmillo</i> Barnes 1799	
<i>palomarensis</i> Hill 1925	
<i>palpalis</i> Grt. 770	
<i>palpalis</i> Haw. 3705	
<i>palparia</i> Wlk. 3690	
<i>palpata</i> Pack. 4287	
<b>Palpidia</b> ..... 47	
<b>Palthis</b> ..... 131	
<i>paludata</i> Thun. 4213	
<b>Palyas</b> ..... 174	
<i>pamina</i> Neum. 816	
<i>pamphilius</i> Stoll. 699	
<i>pamphiloides</i> Reak. 113	
<i>pamphilus</i> L. 113	
<i>pampina</i> Gn. 2321	
<i>pampinaria</i> Gn. 4908	
<i>pampinatrix</i> A. & S. 779	
<i>pampinella</i> Strand 2321	
<i>pampolycala</i> Dyar 1401	
<i>panatela</i> Sm. 2438	
<i>pandaria</i> Wlk. 5184	
<i>pandora</i> Blake 824	
<i>pandorus</i> Hbn. 772	
<i>pandrosa</i> Cram. 3523	
<b>Pangrapta</b> ..... 126	
<i>panisaria</i> Wlk. 5050	
<i>pannaria</i> Gn. 4125	
<b>Panopoda</b> ..... 122	
<i>panoquin</i> Scud. 680	
<b>Panoquina</b> .... 36	
<i>panoquinoides</i> Skin. 681	
<b>Panthea</b> ..... 54	
<b>Pantheinae</b> ..... 54	
<b>Panula</b> ..... 123	
<b>Paonias</b> ..... 38	
<b>Paota</b> ..... 145	
<i>papago</i> Barnes 2814	
<b>Papaipema</b> ..... 90	
<i>papaipemoides</i> B. & B. 2531	
<b>Papilio</b> ..... 5	
<b>Papilionidae</b> ..... 5	
<b>Papilionoidea</b> ..... 5	
<i>papka</i> B. & B. 1739	
<b>Parabarrovia</b> ..... 65	
<b>Paracretonia</b> ..... 109	
<b>Paradiarsia</b> ..... 64	
<i>paradisus</i> Bcnj. 3922	
<i>paradoxa</i> Behr 3935	
<i>paradoxa</i> Grt. 2929	
<i>paradoxa</i> McD. 221	
<i>paradoxa</i> Wats. 836	
<b>Parahypenodes</b> ..... 129	
<i>parallela</i> G. & R. 3958	
<i>parallela</i> Grt. (Acronicta) 1163	
<i>parallela</i> Grt. (Trichorthosia) 1816	
<i>parallela</i> Sm. 3673	
<b>Parallelia</b> ..... 118	
<i>parallelia</i> Pack. 5172	

	PAGE
<b>Paramecera</b> ..... 11	
<b>Paramiana</b> ..... 99	
<b>Parapamea</b> ..... 91	
<b>Parapheromia</b> ..... 163	
<b>Paraphia</b> ..... 161	
<i>paraphora</i> Dyar 3823	
<b>Paraptera</b> ..... 146	
<b>Parasemia</b> ..... 52	
<b>Parastichtis</b> ..... 85	
<i>parcata</i> Grossb. 4690	
<i>parcata</i> Sm. 2360	
<i>parce</i> Fabr. 759	
<i>pardalis</i> Behr 456	
<i>pardalis</i> Grt. 3149	
<i>pardalis</i> Sm. 3517	
<i>pardopsis</i> Holl. 212	
<i>parentalis</i> Grt. 1406	
<i>paresa</i> Sm. 3504	
<b>Parexcelsa</b> ..... 162	
<i>parilis</i> Hbn. 3243	
<i>parinotata</i> Zell. 4566	
<i>parlentans</i> Wlk. 1341	
<i>parmeliana</i> Hy. Edw. 3020	
<b>Parnassius</b> ..... 6	
<b>Parora</b> ..... 126	
<i>parta</i> Gn. 3347	
<i>parthenice</i> Kby. 1035	
<i>parthenos</i> Harr. 1092	
<i>particolor</i> Hlst. 4790	
<i>partita</i> Gn. 2666	
<i>partita</i> McD. 1555	
<i>partitalis</i> Sm. 3746	
<i>partitaria</i> Grt. 4654	
<i>parva</i> B. & McD. 931	
<i>parva</i> Blkmre. 3431	
<i>parva</i> Roths. 1098	
<i>parvanigra</i> Blkmre. 2075	
<i>parvimacula</i> Grt. (Erastria) 3121	
<i>parvimacula</i> Grt. (Platysamia) 807	
<i>parvimacula</i> Sm. 2556	
<i>parvipuncta</i> B. & McD. 3048	
<i>parvula</i> B. & McD. 3308	
<i>parvula</i> Edw. 3408	
<i>parvula</i> H.-S. 1747	
<i>parvula</i> N. & D. 1017	
<i>parvula</i> Wlk. 3167	
<i>parvulalis</i> B. & McD. 3747	
<i>parvularia</i> Hlst. 4175	
<i>pasadenae</i> Gund. 238	
<i>pasadenaria</i> Wgt. 5096	
<i>pasathelys</i> Dyar 3903	
<i>pascoensis</i> Wgt. 265	
<i>pasiphaeia</i> Grt. 3290	
<i>passa</i> Morr. 1676	
<i>passer</i> Gn. 2393	
<i>passiflorae</i> Fabr. 158	
<i>pastillicans</i> Morr. 2291	
<i>pastor</i> Butl. & Dru. 364	
<i>pastor</i> R. Feld. 524	
<i>pastoralis</i> Grt. (Euxoa) 1291	
<i>pastoralis</i> Grt. (Renia) 3789	
<i>pata</i> Druce 1133	

- patalis Grt.* 1758  
*patefacta Sm.* 1501  
*patefacta Wlk.* 2219  
*patersonia Brehme* 401  
*patibilis Wlk.* 3431  
*patina Harv.* 2588  
*patricia Cass.* 3346  
*patricia Grt.* 1956  
*patriciata C. & S.* 5081  
*patriciata Grt.* 4677  
*patrobas Hew.* 154  
*patruelis Grt.* 3063  
*patula Morr.* 3063  
*patula Wlk.* 1421  
*patularia D'Urban* 4857  
*paucimacula B. & McD.* 5103  
*paulina Hy. Edw.* 3335  
*paulus Edw.* 123  
*paupercula Grt.* 1169  
*pausis Sm.* 2403  
*pauxillus Grt.* 2907  
*paviae Stkr.* 2402  
*pavitensis Morr.* 3556  
*pavonina Gey.* 741  
*pawnee Dodge* 597  
*peabodyae Dyar* 1608  
*pearlae Gund.* 240  
*pearsalli Dyar* 4593  
*pearsalli Grossb.* 4824  
*pearsalli Swett* 4453  
*peartiae Edw.* 137  
*peccataria B. & McD.* 5060  
*peccataria Swett* 5146  
*peckius Kby.* 614  
*pecosensis Ckll.* 741  
*pectinaria D. & S.* 5003  
*pectinaria Grossb.* 4080  
*pectinata Sm. (Nephelodes)* 1895  
*pectinata Sm. (Paradiarsia)* 1498  
*pectinata Sm. (Perigonica)* 1946  
*pectinicornis Sm. (Feltia)* 1447  
*pectinicornis Sm. (Orthodes)* 1862  
*pectinicornis Sm. (Pseudorgyia)*  
 3626  
*pedalis Grt.* 3289  
*pedalis Sm.* 1337  
*pedicellata Hlst.* 4028  
*pedionis Hamp.* 3574  
*pedipilalis Gn.* 3759  
*pegala Fabr.* 116  
*pelasgus Cram.* 767  
*peleus Sulz.* 319  
*pelidne Bdv. & Lec.* 50  
*pelidneides Staud.* 46  
*pellenis Godt.* 320  
*pellucida A. & S.* 846  
*pellucidalis Grt.* 1491  
*pellucidaria G. & R.* 5142  
*pellucidaria Pack.* 5111  
*pelona Gund.* 248  
*pembina Edw.* 455  
*penaeus Fabr.* 750  
*pendens Sm.* 1981  
*pendina Sm.* 2372  
*pendula Ottol.* 2831  
*pendulinaria Gn.* 4211  
*peninsularia Grt.* 4027  
*penita Morr.* 2437  
*penna Morr.* 3486  
*pennaria L.* 5169  
*pennsylvanica Sm.* 4010  
*pensacola Reiff.* 3313  
*pensilis Grt.* 1736  
*pensylvanica Guer.* 3989  
*penumbrata Hlst.* 3067  
*penumbrata Pears.* 4384  
*pepita Gn.* 2810  
*peplarioides Hlst.* 5074  
*peracutata Wlk.* 4535  
*peralbata Pack.* 4124  
*peralto Barnes* 2172  
*peramans Hlst.* 3315  
*perangulalis Harv.* 3692  
*perangulata Hlst. (Enypia)* 5091  
*perangulata Hlst. (Selenia)* 5057  
*perangulata Hy. Edw.* 3914  
**Perania** ..... 97  
*perarcuata Wlk.* 4754  
*perattenta Grt.* 1577  
*perbellis Grt.* 2309  
*perbrunnea Grt.* 1887  
*perbrunneata Tayl.* 4364  
*percara Morr.* 2571  
*percata C. & S.* 4949  
*perconflua Grt.* 1507  
**Percnoptilota** ..... 154  
*perdiccas Edw.* 221  
*perdita Grt.* 1211  
*perdita Stkr.* 3351  
*perditalis B. & McD.* 351  
*perditalis Wlk.* 3685  
*peredia Grt.* 1890  
*perelegans Hy. Edw.* 724  
*perexcellens Grt.* 1379  
*perfecta Hy. Edw.* 3582  
*perfida Dod.* 1389  
*perfidaria B. & McD.* 4973  
*perflava Harv.* 2833  
*perforata Grt.* 1847  
*perfracta Swett* 4478  
*perfumosa Hamp.* 2396  
*perfundis Sm.* 2722  
*perfusa Dyar* 3838  
*perfusca Grt.* 1289  
*perfusca Hlst.* 4335  
*perfuscaria Grt.* 3730  
*pergamus Hy. Edw.* 10  
*pergentilis Grt.* 2744  
*pergilvaria B. & McD.* 5162  
*pergracilis Hlst.* 4921  
*periclata Swett* 4466  
**Pericopidae** ..... 131  
*periculosa Gn.* 2536  
**Peridroma** ..... 64

	PAGE
<b>Perigea</b> .....	94
<b>Perigonia</b> .....	39
<b>Perigonica</b> .....	76
perillata <i>Pears.</i>	4339
perimede <i>Pritt.</i>	74
perirrorata <i>Pack.</i>	4120
perita <i>Grt.</i>	3183
peritalis <i>Sm.</i>	1909
<b>Perizoma</b> .....	155
perizomaria <i>Hlst.</i>	5185
perlaeta <i>Hy. Edw.</i>	3558
perlata <i>Gn.</i>	5015
perlata <i>Wlk.</i>	3434
perlevis <i>Grt.</i>	996
perlineata <i>Pack.</i>	4592
perlubens <i>Grt.</i>	1916
perlutea <i>N. &amp; D.</i>	3990
permaculata <i>Pack.</i>	1077
permagna <i>Grt.</i>	2439
permagnaria <i>Grossb.</i>	4851
permagnaria <i>Pack.</i>	4979
perminuta <i>Hy. Edw.</i>	2912
permunda <i>Morr.</i>	1321
pernana <i>Grt.</i>	2817
pernigra <i>Grin.</i>	546
pernigrata <i>B. &amp; McD.</i>	4485
pernotata <i>Grt.</i>	2096
pernotata <i>Hlst.</i>	4555
<b>Pero</b> .....	170
perobliqua <i>Hamp.</i>	2475
perobsoleta <i>Lyman</i>	2521
perolivalis <i>B. &amp; McD.</i>	2639
perolivalis <i>Sm.</i>	1251
perolivata <i>Hlst.</i>	4643
perolivata <i>Pack.</i>	3888
perophoroides <i>Stkr.</i>	3866
perornata <i>B. &amp; McD.</i>	4755
perpallida <i>Dyar</i>	3696
perpallida <i>Grt.</i>	2675
perpallida <i>Hy. Edw.</i>	3559
perpallidaria <i>Grt.</i>	4618
perpendicularis <i>Gn.</i>	3546, 1
perpenoa <i>Grt.</i>	2348
perpensa <i>Grt.</i>	2348
perpicta <i>Dyar</i>	1039
perpictaria <i>B. &amp; McD.</i>	4868
perplexa <i>B. &amp; B.</i>	414
perplexa <i>Gn.</i>	3444
perplexa <i>Grt.</i>	1851
perplexa <i>Hy. Edw.</i>	3579
perplexa <i>McD.</i>	4682
perplexa <i>Sm.</i>	1759
perplexa <i>Stkr.</i>	3347
perplexata <i>Pears.</i>	4667
perpolita <i>Morr.</i>	1292
perpura <i>Morr. (Euxoa)</i>	1386
perpura <i>Morr. (Lasiestra)</i>	1780
perquiritata <i>Morr.</i>	1555
perrosea <i>Dyar</i>	939
perscripta <i>Gn.</i>	2063
perse <i>Edw.</i>	261
persephone <i>Grt.</i>	1040

	PAGE
persimilata <i>Grt.</i>	4206
persimilis <i>Grt.</i>	2909
persimilis <i>Hlst.</i>	4148
persinuaria <i>Gn.</i>	5043
persius <i>Scud.</i>	546
personaria <i>Hy. Edw.</i>	5096
personata <i>Morr.</i>	1272
personata <i>Wlk.</i>	1141
perspicua <i>G. &amp; R.</i>	3838
perspicua <i>Wlk.</i>	3444
perstrigata <i>Hamp.</i>	2048
persuasa <i>Harv.</i>	1199
pertincta <i>Dyar</i>	2513
pertracta <i>Morr.</i>	1997
perturbata <i>Sm.</i>	1261
perumbraria <i>Hlst.</i>	4848
perumbrosa <i>Dyar</i>	1504
pervaria <i>Pack.</i>	5154
pervelata <i>Wlk.</i>	4812
perversa <i>N. &amp; D.</i>	3997
perversa <i>Strand</i>	1505
pervertens <i>B. &amp; McD.</i>	3099
pervertipennis <i>Hlst.</i>	4604
perviridaria <i>Pack.</i>	4106
pervolata <i>Hlst.</i>	4692
pestula <i>Sm.</i>	1350
petersii <i>Clark</i>	9
petita <i>Sm.</i>	1745
petraea <i>Wlk.</i>	2737
petrealis <i>Grt.</i>	3767
petreius <i>Edw.</i>	516
petreus <i>Cram.</i>	319
petricola <i>Wlk.</i>	3577
petronius <i>Lint.</i>	554
petrosa <i>Wlk.</i>	1062
petruska <i>McD.</i>	1349
pettiti <i>Grt.</i>	2301
petulans <i>Hlst.</i>	3347
petulans <i>Hy. Edw.</i>	3032
petulca <i>Grt.</i>	2222
pexata <i>Grt.</i>	2252
pexata <i>Swett</i>	4890
pfoutsi <i>Gund.</i>	188
phaea <i>Hamp.</i>	1780
phaealis <i>Gn.</i>	3746
<b>Phaedrotes</b> .....	28
phaedrus <i>Hall.</i>	434
<b>Phaegoptera</b> .....	47
phaeorrhoea <i>Don.</i>	3967
<b>Phaeoura</b> .....	166
phaetaena <i>Hbn.</i>	217
phaethusa <i>Hlst.</i>	217
phaeton <i>Dru.</i>	217
phaeton <i>G. &amp; R.</i>	792
phaetontea <i>Godt.</i>	217
phaetusa <i>Linn.</i>	157
phairi <i>McD.</i>	2078
phalaenalis <i>Grt.</i>	3668
<b>Phalaenidae</b> .....	54
<b>Phalaeninae</b> .....	57
<b>Phalaenophana</b> .....	129
<b>Phalaenostola</b> .....	130

	PAGE		PAGE
phalanga <i>Grt.</i> 3336		<b>Phryganidia</b> .....	132
phalerata <i>Harr.</i> 1061		<b>Phrygonis</b> .....	174
phaleratula <i>Strand</i> 1059		phrynia <i>Hy. Edw.</i> 3344	
phalerosalis <i>Wlk.</i> 3789		<b>Phryxus</b> .....	39
phantasmaria <i>Stkr.</i> 5110		<b>Phuphena</b> .....	92
phantoma <i>B. &amp; McD.</i> 5139		<b>Phurys</b> .....	119
phaon <i>Edw.</i> 264		<b>Phyciodes</b> .....	19
phasianaria <i>Gn.</i> 5184		phyciodoides <i>B. &amp; B.</i> 341	
phasma <i>Harv.</i> 1078		<b>Phylace</b> .....	150
phecolisca <i>Druce</i> 3174		phylace <i>Edw.</i> 669	
<b>Pemiades</b> .....	35	phylaeus <i>Dru.</i> 601	
<b>Phengommataea</b> .....	170	phylla <i>Dyar</i> 897	
<b>Pheosia</b> .....	133	phyllinaris <i>Hlst.</i> 4092	
pherecydes <i>Cram.</i> 332		phyllinaria <i>Zell.</i> 4091	
pheres <i>Bdv.</i> 457		phyllira <i>Dru.</i> 1054	
<b>Pherne</b> .....	172	phyllophora <i>Grt.</i> 1502	
<b>Phigalia</b> .....	166	<b>Physostegania</b> .....	158
phigaliaria <i>Gn.</i> 4953		phytolaccae <i>A. &amp; S.</i> 2681	
phila <i>Sm.</i> 2036		<b>Phytometra</b> .....	127
<b>Philagraula</b> .....	174	pi <i>B. &amp; L.</i> 1839	
<b>Philampelinae</b> .....	40	piasus <i>Bdv.</i> 472	
philea <i>Joh.</i> 58		piatrix <i>Grt.</i> 3312	
<b>Philedia</b> .....	168	piazzeria <i>Wgt.</i> 4210	
philemon <i>Bdv.</i> 451		piazzata <i>C. &amp; S.</i> 4812	
philenor <i>L.</i> 1		piazzi <i>Hill</i> 1142	
phileros <i>Bdv.</i> 455		pica <i>Wlk.</i> 841	
phileta <i>Fabr.</i> 88		piccata <i>Pears.</i> 4305	
philetas <i>Edw.</i> 520		picina <i>Grt.</i> 2146	
<b>Philobia</b> .....	158	picta <i>B. &amp; McD.</i> 938	
philodice <i>Godt.</i> 42		picta <i>Edw.</i> 271	
philomene <i>Hbn.</i> 51		picta <i>Feld.</i> 3888	
<b>Philometra</b> .....	130	picta <i>Harr.</i> 1951	
<b>Philotes</b> .....	28	picta <i>McD.</i> 184	
<b>Philtraea</b> .....	170	picta <i>Pack.</i> 1082	
<b>Phiprosopus</b> .....	126	picta <i>Schaus</i> 5215	
<b>Phlegethontius</b> .....	36	picta <i>Sepp</i> 750	
phlogophagus <i>G. &amp; R.</i> 2931		pictipennata <i>Hlst.</i> 4716	
<b>Phlogophora</b> .....	91	pictipennis <i>Grt.</i> 2899	
phlogosaria <i>Gn.</i> 5040		<b>Pieridae</b> .....	7
phloxiphaga <i>G. &amp; R.</i> 2931		<b>Pieris</b> .....	10
<b>Phoberia</b> .....	122	piffardi <i>Wlk.</i> 2116	
<b>Phobolosa</b> .....	107	pigrata <i>Wlk.</i> 4535	
phoca <i>Moesch.</i> 1783		pilacho <i>Barnes</i> 2770	
phocata <i>Moesch.</i> 4539		pilipalpis <i>Grt.</i> 1972	
<b>Phocides</b> .....	29	pilosaria <i>Pack.</i> 5049	
phocion <i>Fabr.</i> ( <i>Neonympha</i> ) 100		pilumnus <i>Bdv.</i> 19	
phocion <i>Fabr.</i> ( <i>Polites</i> ) 611		pima <i>B. &amp; B.</i> 2840	
phocus <i>Edw.</i> 124		pima <i>Edw.</i> 32	
phoebe <i>Hy. Edw.</i> 3317		pima <i>Sm.</i> 3196	
<b>Phoebis</b> .....	9	pimacoata <i>Cass.</i> 4115	
<b>Phoedinus</b> .....	30	pimaensis <i>B. &amp; B.</i> 3585	
<b>Phoenicophanta</b> .....	107	<b>Pimaphera</b> .....	165
phoenix <i>Prout</i> 4105		pimensarius <i>C. &amp; S.</i> 4813	
<b>Pholisora</b> .....	31	pimensis <i>B. &amp; McD.</i> 1381	
<b>Pholus</b> .....	40	pinalensis <i>Benj.</i> 3916	
pholus <i>Cram.</i> 780		pinastri <i>L.</i> 733	
pholus <i>Dru.</i> 877		pinata <i>Cass.</i> 4387	
<b>Phosphila</b> .....	92	pindar <i>Sm.</i> 1310	
phrada <i>Dru.</i> 922		pineum <i>Lint.</i> 736	
phragmatidicola <i>Gn.</i> 1978		pini <i>Dyar</i> 3961	
<b>Phragmatobia</b> .....	49	piniaria <i>Pack.</i> 5109	
<b>Phrudocentra</b> .....	141	piniata <i>Pack.</i> ( <i>Caripeta</i> ) 5126	

<i>piniata Pack. (Paraphia)</i>	4811	<i>pleuritica Grt.</i>	1346
<i>pinicola Dyar</i>	3961	<i>pleuriticoides Bcnj.</i>	1348
<i>piperis G. &amp; R.</i>	750	<b>Pleuroprucha</b> .....	145
<b>Pippona</b> .....	105	<i>plexippus L.</i>	89
<i>pirus Edw.</i>	564	<i>plicaduta Nak.</i>	42
<i>piscipellis Grt.</i>	1548	<i>plicata Sm.</i>	1680
<i>pistaciaria Pack.</i>	4051	<i>plicatus Grt.</i>	1614
<i>pistasciaria Gn.</i>	4087	<i>plota Stkr.</i>	725
<i>pittacus Edw.</i>	648	<i>plumbaria Hlst.</i>	4266
<i>pitychrous Grt.</i>	1272	<i>plumbea Hy. Edw.</i>	959
<b>Pityeja</b> .....	174	<i>plumbea Strctch</i>	947
<i>pityochromus Grt.</i>	2789	<i>plumbifimbriata Grt.</i>	3151
<i>placata Grt.</i>	3454	<i>plumogeraria Hlst.</i>	4955
<i>placencia A. &amp; S.</i>	1057	<i>plumosa Hy. Edw.</i>	3901
<i>placeraria Gn.</i>	5171	<i>plumosaria Pack.</i>	4919
<i>placida B. &amp; McD.</i>	1308	<i>plumosata B. &amp; McD.</i>	4768
<i>placida Bird</i>	2512	<i>pluralis Grt.</i>	1303
<i>placida Dyar</i>	3935	<i>pluraloides McD.</i>	2411
<i>placida Grt.</i>	1593	<b>Plusia</b> .....	114
<i>placidaria Gn.</i>	4169	<i>plusiaeformis Hy. Edw.</i>	1920
<i>placidata Tayl.</i>	4295	<b>Plusiinae</b> .....	112
<i>placidata Wlk.</i>	4555	<b>Plusiodonta</b> .....	125
<i>plagiata Auct.</i>	3954	<i>plusioides Strand</i>	3256
<i>plagiata Sm.</i>	2765	<i>pluto Fabr.</i>	794
<i>plagiata Wlk. (Graphiphora)</i>	1523	<i>plutonia Grt.</i>	2347
<i>plagiata Wlk. (Hemerocampa)</i>	3950	<i>pluvialis Dyar (Cerura)</i>	3938
<i>plagiata Wlk. (Olene)</i>	3961	<i>pluvialis Dyar (Malacosoma)</i>	3994
<i>plagifasciata Wlk.</i>	5042	<i>pluviata Gn.</i>	4477
<i>plagigera Morr.</i>	1246	<i>pluviosa Wlk.</i>	2351
<b>Plagiomimicus</b> .....	99	<b>Poanes</b> .....	34
<b>Plagodis</b> .....	168	<i>poca B. &amp; B.</i>	1777
<i>plana Grt.</i>	2285	<i>pocahontas Scud.</i>	295
<i>planalis Grt.</i>	1863	<b>Podagra</b> .....	101
<i>planata Tayl.</i>	4527	<i>podarce F. &amp; F.</i>	452
<i>planifrons Sm.</i>	1544	<i>poeas Hbn.</i>	365
<i>plantagenaria Hlst.</i>	4165	<i>poecila Steph.</i>	728
<i>plantaginis L.</i>	1062	<b>Poecilopsis</b> .....	166
<b>Plataea</b> .....	170	<b>Poesina</b> .....	122
<b>Plathypena</b> .....	128	<i>poetica Grt.</i>	2829
<i>platina Skin.</i>	185	<i>poeyi Butl.</i>	78
<b>Platyperigea</b> .....	95	<i>pohono Sm.</i>	2640
<b>Platypolia</b> .....	84	<i>pola Bdv.</i>	253
<b>Platyprepia</b> .....	53	<i>polaris Bdv.</i>	210
<b>Platysamia</b> .....	41	<i>polaris B.-H.</i>	1374
<b>Platysenta</b> .....	94	<i>polaris Hlst.</i>	4538
<i>plautus Scud. &amp; Burg.</i>	551	<i>polata Dup.</i>	4534
<i>plebeculata Gn.</i>	4549	<b>Polenta</b> .....	100
<i>plebeia Fabr.</i>	711	<b>Polia</b> .....	69
<i>plebeia Sm.</i>	1580	<i>poliafascies Dyar (Leucocnemis)</i>	2724
<b>Plebeiinae</b> .....	26	<i>poliafascies Dyar (Oncoconemis)</i>	2145
<b>Plebeius</b> .....	27	<b>Policocnemis</b> .....	99
<i>plecta L.</i>	1480	<i>polingi B. &amp; B. (Protogygia)</i>	1467
<i>plemyraria Gn.</i>	4118	<i>polingi B. &amp; B. (Strymon)</i>	377
<b>Plemyria</b> .....	150-154	<i>polingi Barnes</i>	2097
<i>plenilinealis Grt.</i>	3783	<i>polingi Cass. (Euchaetias)</i>	999
<i>plenipennis Wlk.</i>	3480	<i>polingi Cass. (Nepterotaea)</i>	4944
<i>plenoscripta Hlst.</i>	4302	<i>polingi Clark</i>	707
<i>pleonectusa Grt.</i>	2453	<i>polingi Gund. (Atrytonopsis)</i>	651
<b>Pleonectyptera</b> .....	127	<i>polingi Gund. (Melitaea)</i>	253
<b>Pleroma</b> .....	78	<i>polingi Skin.</i>	692
<b>Pleromella</b> .....	78		
<i>plesioglauca Dyar</i>	2801		

	PAGE
<i>polingii</i> Barnes	566
<i>poliochroa</i> Hamp.	2133
<i>polios</i> Cook & Wats.	409
<b>Polites</b> .....	33
<i>politia</i> Cram.	5212
<i>polixenes</i> Fabr.	136
<i>polus</i> Ehr.	27
<i>polydamas</i> L.	3
<i>polygama</i> Gn.	3398
<b>Polygonia</b> .....	20
<b>Polygonus</b> .....	29
<i>polygrammaria</i> Pack.	4894
<i>polygrammata</i> Hlst.	4586
<b>Polygrammate</b> .....	93
<i>polymniae</i> Bird	2499
<i>polyochroa</i> Hamp.	1013
<i>polyommata</i> Tepper	808
<i>polypheme</i> Hbn.	812
<i>polyphemus</i> Bdv.	474
<i>polyphemus</i> Cram.	812
<i>polyrrhoda</i> Walt.	3076
<i>pometaria</i> Harr.	4026
<i>pomona</i> Sm.	2233
<i>pompadour</i> Poll.	298
<i>pompeia</i> Dru.	1081
<i>ponceana</i> Schs.	14
<i>poncha</i> Sm.	1307
<i>ponderosa</i> B. & McD.	4727
<i>ponderosa</i> Grt.	3337
<b>Ponometia</b> .....	110
<i>pontiac</i> Edw.	640
<i>pontiaria</i> Tayl.	4524
<i>popofensis</i> Sm.	2372
<i>populi</i> Riley	1153
<i>populi</i> Stkr.	2210
<i>populicola</i> Bdv.	745
<i>porcelaria</i> Gn.	4875
<i>porcus</i> Hbn.	795
<i>porphyrea</i> H.S.	977
<i>porrigens</i> Wlk.	3545
<i>porsenna</i> Scud.	419
<i>portia</i> Fabr.	334
<i>portia</i> Hy. Edw.	3366
<i>portlandia</i> Fabr.	96
<i>portlandia</i> Grt.	1126
<i>portlandia</i> Hy. Edw.	3852
<i>portoricensis</i> Moesch.	889
<i>postera</i> Gn.	2042
<i>posterior</i> Wlk.	3472
<i>postica</i> Sm.	1650
<i>posticata</i> Harv.	2673
<i>postmedialis</i> Strand	1256
<i>postrema</i> Wlk.	4669
<i>potrillo</i> Luc.	509
<i>pottawattomie</i> Worth.	609
<i>powelli</i> Fiedl	324
<i>powesheik</i> Park.	571
<i>praeacuta</i> Sm.	2558
<i>praeatomata</i> Haw.	4673
<i>praeceps</i> Scud.	620
<i>praeclara</i> G. & R.	3399
<i>praeifica</i> Grt.	2679

	PAGE
<i>praefixa</i> Morr.	1479
<i>praegracilis</i> Grt.	1959
<i>praepilata</i> Grt.	3228
<b>Praeschausia</b> .....	133
<i>praeses</i> Grt.	1927
<i>prasina</i> Schiff.	1570
<i>pratensis</i> Behr	267
<i>pratincola</i> Bdv.	605
<i>preblei</i> Benj.	1777
<i>precationis</i> Gn.	3281
<i>preciosa</i> Nixon	1052
<b>Prenes</b> .....	36
<i>pressus</i> Grt.	1569
<i>pretansata</i> Grossb.	4307
<i>pretiosa</i> Lint.	3396
<i>pretiosa</i> Morr.	2813
<i>pricei</i> Field	22
<i>prima</i> Slosson	1072
<i>prima</i> Sm. (Anorthodes)	2651
<i>prima</i> Sm. (Stretchia)	1921
<i>primo et tertiopecta et ornata</i> Br. & Eis.	26
<i>primula</i> B. & McD.	2104
<i>princeps</i> Wlk.	745
<i>princetonia</i> Poling	77
<i>prini</i> A. & S.	703
<b>Priocycla</b> .....	168
<i>privata</i> Wlk.	2285
<i>proba</i> Hy. Edw.	1066
<i>proba</i> Sm.	1943
<i>probata</i> B. & McD.	2397
<i>probata</i> S. & C.	4378
<b>Problema</b> .....	34
<b>Prochloridea</b> .....	93
<b>Prochoerodes</b> .....	174
<i>procida</i> Druce	2835
<i>procincta</i> Grt.	1952
<i>proclivis</i> Sm.	1392
<i>procris</i> Edw. (Copaeodes)	573
<i>procris</i> Edw. (Copaeodes)	574
<b>Prodenia</b> .....	96
<i>prodeniformis</i> Sm.	1690
<i>prodeuns</i> Wlk.	1876
<i>producta</i> Wlk.	3230
<i>productata</i> Pack.	4198
<i>profanata</i> B. & McD.	4927
<i>profecta</i> Grt.	3693
<i>profunda</i> Sm.	2288
<i>progne</i> Cram.	294
<i>prolata</i> Gn.	3551, 1
<i>promethea</i> Dru.	809
<i>promptella</i> Wlk.	3461
<i>promulgata</i> Pears.	4280
<i>promulsa</i> Morr.	1785
<b>Pronoctua</b> .....	68
<i>pronuba</i> B. & McD.	2739
<i>propera</i> Grt.	3088
<b>Properigea</b> .....	82
<i>propertius</i> Scud. & Burg.	552
<i>prophaea</i> Schaus	967
<i>propinqua</i> Sm.	2001
<i>propinqualis</i> Gn.	3732

	PAGE
propinquilinea <i>Grt.</i> 1123	
propriaria <i>Wlk.</i> ( <i>Euchlaena</i> ) 5005	
propriaria <i>Wlk.</i> ( <i>Neodezia</i> ) 4235	
proprius <i>Hy. Edw.</i> 2052	
propulsa <i>Wlk.</i> 1804	
propulsata <i>Wlk.</i> 4402	
<b>Prorachia</b> ..... 109	
<b>Proragrotis</b> ..... 62	
<b>Prorella</b> ..... 146	
<b>Proroblemma</b> ..... 107	
prorupta <i>Grt.</i> 2917	
proserpina <i>Scud.</i> 329	
<b>Proserpinus</b> ..... 40	
<b>Prosoparia</b> ..... 129	
proserpina <i>Edw.</i> 321	
prosperpina <i>Fabr.</i> 830	
<b>Protagrotis</b> ..... 88	
<b>Protambulyx</b> ..... 38	
protea <i>Sm.</i> 3503	
proteella <i>Dyar</i> 3234	
<b>Proteides</b> ..... 29	
proteoides <i>Ploetz</i> 486	
proterpia <i>Fabr.</i> 70	
proteus <i>L.</i> 486	
<b>Protexarnis</b> ..... 61	
<b>Prothrinax</b> ..... 101	
<b>Prothymia</b> ..... 127	
protillus <i>H.-S.</i> 487	
<b>Protoboarmia</b> ..... 163	
<b>Protocryphia</b> .. . . . . . 108	
protodice <i>Bdv. &amp; Lec.</i> 82	
<b>Protogygia</b> ..... 63	
<b>Protolampra</b> ..... 66	
<b>Protoleucania</b> ..... 77	
<b>Protoperigea</b> ..... 96	
protractaria <i>H.-S.</i> 4081	
protumnusalis <i>Wlk.</i> 3760	
proutaria <i>Pears.</i> 4077	
proutearia <i>Cass.</i> 4637	
<b>Provia</b> ..... 78	
provo <i>Wats. &amp; Comst.</i> 392	
provoensis <i>C. &amp; S.</i> 5073	
proxanthata <i>Wlk.</i> 4674	
<b>Proxenus</b> ..... 95	
proxima <i>B. &amp; B.</i> 1635	
proxima <i>Guer.</i> 1045	
proxima <i>Morr.</i> 2624	
pruena <i>Dyar</i> 2238	
pruina <i>Scud.</i> 389	
prunata <i>B. &amp; B.</i> 1184	
prunata <i>Wgt.</i> 4442	
pruni <i>Harr.</i> 1184	
<b>Psammathodoxa</b> ..... 125	
<b>Psaphida</b> ..... 82	
<b>Psectraglaea</b> ..... 85	
<b>Pseudacontia</b> ..... 102	
<b>Pseudalypia</b> ..... 54	
<b>Pseudanarta</b> ..... 81	
<b>Pseudanthoecia</b> ..... 79	
pseudargiolus <i>Bdv. &amp; Lec.</i> 475	
pseudargyria <i>Gn.</i> 1973	
<b>Pseudcraspedia</b> ..... 107	

	PAGE
pseuderminea <i>Harr.</i> 1070	
<b>Pseudeva</b> ..... 114	
<b>Pseudhapigia</b> ..... 134	
pseudoausonides <i>Verity</i> 35	
<b>Pseudoboarmia</b> ..... 163	
<b>Pseudobryomima</b> ..... 82	
pseudobryoniae <i>Verity</i> 83	
pseudocarye <i>Roths.</i> 978	
pseudocellus <i>Cool. &amp; Clem.</i> 501	
<b>Pseudocharis</b> ..... 44	
pseudochloridice <i>McD.</i> 79	
<b>Pseudocopaeodes</b> ..... 32	
pseudocorybas <i>Verity</i> 27	
pseudodorippus <i>Stkr.</i> 325	
pseudofea <i>Morr.</i> 441	
pseudogallatinus <i>Br.</i> 26	
pseudogamma <i>Grt.</i> 3287	
<b>Pseudoglaea</b> ..... 67	
<b>Pseudohadena</b> ..... 93	
<b>Pseudohazis</b> ..... 43	
pseudoleracea <i>Verity</i> 83	
<b>Pseudoleucania</b> ..... 77	
pseudonapi <i>B. &amp; McD.</i> 83	
pseudoneustria <i>Bdv.</i> 3992	
pseudoptiletes <i>Bdv. &amp; Lec.</i> 443	
pseudora <i>Scud.</i> 475	
<b>Pseudorgyia</b> ..... 125	
<b>Pseudorthosia</b> ..... 61	
<b>Pseudoseptis</b> ..... 61	
<b>Pseudospaelotis</b> ..... 64	
<b>Pseudosphinx</b> ..... 38	
<b>Pseudotamila</b> ..... 104	
<b>Pseudothyatira</b> .. . . . . . 139	
pseudothyreus <i>Grt.</i> 758	
pseudotsugata <i>McD.</i> 3945	
psidii <i>Salle.</i> 3973	
psilogrammaria <i>Zell.</i> 4950	
psyche <i>Bdv. &amp; Lec.</i> 372	
<b>Psychomorpha</b> ..... 102	
<b>Psychophora</b> ..... 154	
ptearia <i>Riley</i> 4176	
<b>Ptenopoda</b> ..... 144	
pteridis <i>Hy. Edw.</i> 1067	
pterisii <i>Bird</i> 2509	
<b>Pterospoda</b> .. . . . . . 157	
<b>Pterotaea</b> ..... 165	
<b>Ptichodis</b> ..... 119	
ptilodonta <i>Grt.</i> 1632	
<b>Ptychoglene</b> ..... 46	
ptychophora <i>Grt.</i> 2802	
<b>Ptychopoda</b> ..... 144	
puber <i>G. &amp; R.</i> 5187	
pudifacta <i>Dyar</i> 4002	
pudens <i>Gn.</i> 4010	
pudens <i>Hy. Edw.</i> 1002	
pudica <i>Hy. Edw.</i> 373	
pudorata <i>Morr.</i> 1160	
pudorata <i>Sm.</i> 2073	
puella <i>Sm.</i> 2239	
puellaria <i>Dyar</i> 4819	
puer <i>Hbn.</i> 567	
puera <i>Cram.</i> 3814	

- puerilis *Grt.* 1874  
 puerta *Cass.* 4109  
 puertata *Grossb.* 4731  
 pugionis *Sm.* 1238  
 pulchella *Bdv.* 265  
 pulchella *Grossb.* 4897  
 pulchella *Harv.* 1925  
 pulchella *Sm.* (*Lycanades*) 2311  
 pulchella *Sm.* (*Xylomyges*) 1915  
 pulcherrima *Grt.* 3220  
 pulcherrima *McD.* 4066  
 pulcherrima *Stretch* 1061  
 pulchra *B. & McD.* (*Neptunia*) 3187  
 pulchra *B. & McD.* (*Synedoida*) 3581  
 pulchra *Dyar* 873  
 pulchra *Stkr.* 89  
 pulchraria *Minot* 5109  
 pulchraria *Tayl.* 4242  
 pulchrata *Blkmre.* 1600  
 pulchripennis *Grt.* 2904  
 pulla *Grt.* 2021  
 pulla *Hy. Edw.* 107  
 pullata *Grt.* 2021  
 pulmonaria *Grt.* 4928  
 pultaria *Gn.* 5150  
 pulveraria *Hlst.* 4628  
 pulveraria *Linn.* 5042  
 pulverea *G. & R.* 3902  
 pulverea *Sm.* 2844  
 pulverilinea *Grt.* 3506  
 pulverina *Neum.* 955  
 pulverosa *Wlk.* 3529  
 pulverosalis *Sm.* 3786  
 pulverosalis *Wlk.* 3633  
 pulverulenta *Feld.* 526  
 pulverulenta *Sm.* (*Andropolia*) 2596  
 pulverulenta *Sm.* (*Polia*) 1694  
 pulverulenta *Sm.* (*Pseudanarta*)  
     2170  
 pumila *Bdv. & Lec.* 345  
 pumilio *Strd.* 35  
 punctalis *B. & McD.* 3749  
 punctata *Edw.* 273  
 punctata *Fitch* 1075  
 punctata *Hlst.* 5138  
 punctata *Mezg.* 800  
 punctata *Pack.* 1066  
 punctata *Strand* 1971  
 punctata *Wlk.* 3880  
 punctatissima *A. & S.* 1075  
 punctatissima *Neum.* 860  
 punctella *G. & R.* 653  
 puncticaudata *B. & McD.* 4467  
 puncticosta *Sm.* 3717  
 puncticostata *Dyar* 1929  
 punctiformis *Sm.* 3767  
 punctigera *Wlk.* 1291  
 punctilinea *B. & L.* 2081  
 punctilinea *Hamp.* 2112  
 punctilinea *Sm.* 1946  
 punctipennis *Grt.* 3645  
 punctipes *Curt.* 4534  
 punctirena *Sm.* 2685  
 punctistigma *Strand* 3273  
 punctistriga *Wlk.* 3977  
 punctivena *Sm.* (*Capnodes*) 3606  
 punctivena *Sm.* (*Hypocoena*) 2447  
 punctofimbriata *Pack.* 4192  
 punctolineata *Pack.* 4679  
 punctomacularia *Hlst.* 5027  
 punctularia *B. & McD.* 4060  
 pungens *Esch.* 693  
 punitalis *Sm.* 3665  
 puntagorda *Slos.* 3880  
 pupillaris *Grt.* 3776  
 pura *B. & L.* 2675  
 pura *B. & McD.* (*Crambidia*) 912  
 pura *B. & McD.* (*Oslaria*) 2838  
 pura *Butl.* 1100  
 pura *Hlst.* 3359  
 pura *Neum.* 979  
 puraria *Wlk.* 4160  
 purata *Gn.* 4166  
 purcellata *Tayl.* 4687  
 purgata *Wlk.* 3432  
 purissima *Dyar* 3584  
 purpuraria *B. & McD.* 4903  
 purpuraria *Pears.* 5033  
 purpurascens *Hlst.* 4128  
 purpurascens *Hy. Edw.* 178  
 purpurascens *Strand.* 1886  
 purpurascens *Wlk.* 3608  
 purpuratus *Gund.* 322  
 purpurea *B. & McD.* 1674  
 purpurea *Grt.* 2310  
 purpureobrunnea *Strand* (*Orthodes*)  
     1876  
 purpureobrunnea *Strand* (*Zale*)  
     3476  
 purpurifascia *G. & R.* 2507  
 purpurigera *Wlk.* 3301  
 purpuripennis *Grt.* 2544  
 purpurissata *B. & McD.* 2336  
 purpurissata *Grossb.* 4355  
 purpurissata *Grt.* (*Polia*) 1669  
 purpurissata *Grt.* (*Scelolophia*)  
     4125  
 pustula *Gcy.* 621  
 pustularia *Gn.* 4663  
 pustularia *Hy. Edw.* 4244  
 pustulata *Hy. Edw.* 2881  
 pustulata *Pack.* 971  
 pustulata *Wlk.* 887  
 puta *G. & R.* 2318  
 putnami *Grt.* 3273  
 putnami *Hy. Edw.* 384  
 putrescens *Guer.* 3474  
**Pygarctia** ..... 49  
 pygmaea *Grt.* 3811  
 pygmaea *Hbn.* 3228  
 pygmeata *Hbn.* 4270  
 pygmeolaria *Grt.* 4822  
**Pygoctenucha** ..... 46  
 pylades *Scud.* 505



PAGE	PAGE
pyralis <i>Hbn.</i> 3664	quebecensis <i>Sm.</i> 1329
pyralis <i>Sm.</i> 2157	quenselii <i>Payk.</i> 1041
pyraloides <i>Stkr.</i> 2973	quercivoraria <i>Gn.</i> 5145
pyramidoides <i>Gn.</i> 2584	quercus <i>Bdv.</i> 974
pyramus <i>Bdv.</i> 767	quernaria <i>A. &amp; S.</i> 4953
pyramusalis <i>Wlk.</i> 3750	querquera <i>Grt.</i> 2236
<b>Pyreferra</b> ..... 85	querula <i>Dod</i> 1465
<b>Pyrginae</b> ..... 29	quesnelii <i>Cockle</i> 475
pyrgo <i>Cram.</i> 3603	quieta <i>Hbn.</i> 1528
<b>Pyrgus</b> ..... 30	quinaria <i>Grt.</i> 1019
pyrolaria <i>Gn.</i> 4818	quincunx <i>Br.</i> 27
pyrophiloides <i>Harv.</i> 1608	quincunx <i>Br. &amp; Eis.</i> 24
pyrrha <i>Druce</i> 3878	quino <i>Behr.</i> 218
<b>Pyrrhia</b> ..... 97	quinquefasciata <i>Pack.</i> 4466
<b>Pyrrhopyginae</b> ..... 29	quinquefasciata <i>Sm.</i> 1943
pyrrhoura <i>Hlst.</i> 928	quinquelinea <i>Dyar</i> 3939
pyrsogramma <i>Dyar</i> 1543	quinquelinea <i>Sm.</i> 1324
pythion <i>Druce</i> 1139	quinquelinearia <i>Pack.</i> (Glena) 4884
python <i>Edw.</i> 649	quinquelinearia <i>Pack.</i> (Scopula) 4144
quadaquina <i>Scud.</i> 624	quinquemacula <i>Skin.</i> 665
quadralis <i>B. &amp; McD.</i> 3729	quinquemaculata <i>Haw.</i> 697
quadrangula <i>Zett.</i> 1500	quinta <i>Sm.</i> 1329
quadrannulata <i>Morr.</i> 1960	rabiata <i>Sm.</i> 1237
quadrannulata <i>Wlk.</i> 4211	rachel <i>Bruce</i> 790
quadrannotata <i>Stkr.</i> 1056	<b>Rachela</b> ..... 146
quadraria <i>Grt.</i> 4633	rachelae <i>Hlst.</i> 4967
quadrata <i>Grt.</i> 1171	<b>Racheospila</b> ..... 140
quadrata <i>Sm.</i> 1695	radcliffei <i>Harv.</i> 1157
quadrate <i>Sm.</i> 2571	radians <i>Luc.</i> 630
quadricornis <i>Harr.</i> 706	radians <i>Wlk.</i> 1060
quadridentata <i>G. &amp; R.</i> 1238	radiata <i>Harr.</i> 1442
quadrifasciaria <i>Pack.</i> 4611	radiatus <i>Ploetz.</i> 527
quadrifasciata <i>Tayl.</i> 4698	radiatus <i>Sm.</i> (Lythrodos) 2820
quadrifera <i>Zell.</i> 3084	radiatus <i>Sm.</i> (Setagrotis) 1546
quadrifilaris <i>Hbn.</i> 3457	radiatus <i>Stkr.</i> 20
quadriguttalis <i>Hbn.</i> 1112	radiola <i>Hamp.</i> 1546
quadrilinearia <i>Pack.</i> 4757	radiosaria <i>Hlst.</i> 5063
quadrilineata <i>G. &amp; R.</i> 852	radix <i>Wlk.</i> 1679
quadrilineata <i>Grt.</i> 1757	ragani <i>Barnes</i> (Oncocnemis) 2124
quadrilineata <i>Pack.</i> 4143	ragani <i>Barnes</i> (Papilio) 17
quadrilunata <i>Grt.</i> 1776	rainierensis <i>Gund.</i> 199
<b>Quadrina</b> ..... 137	rainieri <i>B. &amp; McD.</i> 206
quadrinotaria <i>H.-S.</i> 4689	rainieri <i>Sm.</i> 1768
quadrinotata <i>Wlk.</i> 4233	ralla <i>G. &amp; R.</i> 2317
quadriplaga <i>Sm.</i> 3197	ramaria <i>S. &amp; C.</i> 4520
quadriplaga <i>Wlk.</i> 3243	ramosula <i>Gn.</i> 2589
quadripunctata <i>Morr.</i> 4803	rampartensis <i>B. &amp; B.</i> (Drepana) 4022
quadripunctata <i>Pack.</i> 4555	rampartensis <i>B. &amp; B.</i> (Oligia) 2418
quadrisignata <i>Wlk.</i> (Metalectra) 3652	ranaiceps <i>Guer.</i> 3834
quadrisignata <i>Wlk.</i> (Semiothisa) 4680	<b>Rancora</b> ..... 78
quadristigma <i>Sm.</i> 1886	ranunculi <i>Hy. Edw.</i> 2875
quaesita <i>Grt.</i> 2335	rapae <i>L.</i> 86
quaesitata <i>B. &amp; McD.</i> 4475	rapahoe <i>Reak.</i> 455
quaesitata <i>Hlst.</i> 4153	<b>Raparna</b> ..... 126
quaiapen <i>Scud.</i> 595	<b>Raphia</b> ..... 55
quakerata <i>Cass.</i> 4110	raptata <i>Swett</i> 4469
quakerata <i>Pears.</i> 4301	rarata <i>Wlk.</i> 3932
quarta <i>Grt.</i> 1566	raritus <i>Gund.</i> 42
quebecata <i>Tayl.</i> 4342	rasilis <i>Morr.</i> 2650
quebecensis <i>B. &amp; B.</i> 109	raspa <i>Grt.</i> 854

- rauterbergi *Skin.* 487  
 rava *H.-S.* 1500  
 ravocostaliata *Pack.* 4383  
 rawsoni *Field* 106  
 rayata *B. & McD.* 574  
 rayata *Sm.* 2147  
**Reabotis** ..... 129  
 reagli *Reiff.* 265  
 reakirti *Field* 439  
 reakirtii *Edw.* 34  
 recenseo *Dyar* 3994  
 reciprocata *Wlk.* 4235  
 reclivisata *S. & C.* 4520  
 reconditaria *Wlk.* 4149  
 recta *Gn.* 3063  
 rectalis *Sm.* 3669  
 rectangula *Kby.* 3254  
 rectangularata *Ottol.* 4006  
 rectoria *Grt.* 4083  
 recticincta *Sm.* 1339  
 rectifascia *Grt.* 2689  
 rectifascia *Hlst.* 4617  
 rectifascia *Sm.* 2205  
 rectiflava *Sm.* 1888  
 rectilinea *French* 1036  
 rectilinea *Sm.* 1746  
 rectilinea *Zell.* 4095  
 rectilineata *Tayl.* 4395  
 recula *Harv.* 1234  
 recusans *Wlk.* 3650  
 redditura *Wlk.* 3419  
 redimicula *Morr.* 1371  
**Redingtonia** ..... 97  
 reducta *Grt.* 1077  
 reducta *McD.* (*Lophodonta*) 3853  
 reducta *McD.* (*Oeneis*) 130  
 reducta *Neum.* 805  
 reductaria *Wlk.* 4738  
 refecta *Sm.* 2106  
 reflata *Grt.* 4467  
 refractaria *Gn.* 5046  
 refusata *Wlk.* 4231  
 regalis *Fabr.* 856  
 regalis *Wyatt & Beer* 2482  
 regia *A. & S.* 856  
 regia *Bdv.* 471  
 regia *Stkr.* 2999  
 regina *Sm.* 2068  
 regina *Tayl.* 4273  
 regnatrix *Grt.* (*Melanchroia*) 5218  
 regnatrix *Grt.* (*Xanthopastis*) 1954  
 regulata *B. & McD.* 5105  
 regulata *Pears.* 4498  
 regulus *Edw.* 643  
 regulus *Grin.* 874  
 reiffi *Cass.* 3342  
 reiffi *Reuss.* 207  
 reiffi *Swett* 4223  
 reincarnata *Dyar* 3070  
**Rejectaria** ..... 131  
 relaxa *Sm.* 1311  
 relevata *Swett* 4149  
 relicina *Morr.* 2341  
 relictata *Wlk.* 3344  
 reliqua *Sm.* 1860  
 remigipila *Gn.* 3539  
 remissa *Hy. Edw.* 1095  
 remissa *Wlk.* 2620  
 remissaria *Gn.* 5184  
 remorata *Grossb.* 4258  
 remota *Sm.* 1342  
 remotaria *Wlk.* 4082  
 remotata *Wlk.* 4405  
 rena *Sm.* 1365  
**Renia** ..... 130  
 reniformis *Grt.* 2457  
 reniformis *Sm.* (*Isogona*) 3648  
 reniformis *Sm.* (*Schinia*) 2959  
 renigera *Steph.* 1738  
 renunciata *Wlk.* 4485  
 repanda *Wlk.* 3536  
 repentinus *Clem.* 707  
 repentis *G. & R.* 1310  
 repentis *Grt.* 3520  
 repleta *Bird* 2466  
 repletaria *Wlk.* 4115  
 repressus *Grt.* 2585  
 repugnalis *Hbn.* 3591  
 resecta *Swett* 4467  
 resedae *Bdv.* 83  
 residua *Grt.* 3326  
 resistaria *H.-S.* 5044  
 resoluta *Sm.* 2595  
 resoluta *Zell.* 4025  
 respersata *Hlst.* 4704  
 restituens *Wlk.* 4026  
 restora *Sm.* 1751  
 restrictalis *Grt.* 3794  
 restrictalis *Sm.* 2869  
 restrictata *Wlk.* 4149  
 resumens *Wlk.* (*Pachylia*) 757  
 resumens *Wlk.* (*Psaphida*) 2190  
 retardata *Wlk.* 1195  
 retecta *Grt.* 3329  
 retectata *Wlk.* 4695  
 retentata *Wlk.* 4695  
 reticens *Wlk.* 1310  
 retinotata *Wlk.* 4680  
 retis *Grt.* 3127  
 retractaria *Wlk.* (*Semiothisa*) 4680  
 retractaria *Wlk.* (*Sterrha*) 4196  
 retroversa *Morr.* 2153  
 reuda *Stkr.* 1274  
 revayana *Scop.* 3235  
 revellata *B. & B.* 2628  
 revellata *Sm.* 1160  
 reversa *Jones* 667  
 reversa *Stretch* 1102  
 reversalis *Sm.* 3667  
 reversata *Dyar* 3756  
 revicta *Morr.* 1940  
 revocata *Wlk.* 4958  
 revoluta *Wlk.* 3459  
 rhaea *Bdv.* 472

rhaebus <i>Bdv.</i>	752
rhenae <i>Edw.</i>	610
<b>Rhescipha</b> .....	125
rhesus <i>Edw.</i>	576
rhexia <i>A. &amp; S.</i>	2933
<b>Rhizagrotis</b> .....	93
rhoda <i>Butl.</i>	1061
rhodarialis <i>Wlk.</i>	3678
rhodana <i>Strand</i>	1059
rhodia <i>Edw.</i>	150
<b>Rhododipsa</b> .....	104
<b>Rhodoecia</b> .....	98
rhodope <i>Edw.</i>	178
rhodope <i>G. &amp; S.</i>	399
<b>Rhodophora</b> .....	104
<b>Rhynchagrotis</b> .....	67
ribearia <i>Fitch</i>	4746
ribesii <i>Hy. Edw.</i>	820
ricardi <i>B. &amp; B.</i>	2218
ricaria <i>Edw.</i>	516
ricei <i>Cross</i>	451
richardsoni <i>Curt.</i>	1794
richi <i>Grt.</i>	2793
<b>Richia</b> .....	62
rickseckeri <i>Behr</i>	1070
rickseckeri <i>Pears.</i>	4437
rickseckeri <i>Wats.</i>	829
ridenda <i>Hy. Edw.</i>	3939
ridingsi <i>Grt.</i>	1117
ridingsi <i>Riley</i>	3108
ridingsiana <i>Grt.</i>	1250
ridingsii <i>Edw.</i>	115
ridingsii <i>Reak.</i>	579
rigida <i>Grt.</i>	2515
ridiga <i>Sm. (Agrotiphila)</i>	1226
rigida <i>Sm. (Renia)</i>	3788
rigida <i>Sm. (Siavana)</i>	3537
ridiga <i>Wlk.</i>	1528
rigidaria <i>B. &amp; McD.</i>	4969
rigidata <i>Wlk.</i>	4587
rilevaria <i>Pack.</i>	4657
rileyana <i>Harv.</i>	3998
rileyana <i>Morr.</i>	1409
rileyana <i>Sm.</i>	1901
rileyi <i>Benj.</i>	2444
rimosa <i>Grt.</i>	1969
rimosa <i>Pack.</i>	3851
rinconada <i>Schaus</i>	3585
<b>Riodinidae</b> .....	23
riparia <i>Morr.</i>	2127
rita <i>B. &amp; McD.</i>	468
ritana <i>Beut.</i>	3353
ritaria <i>Cass.</i>	4354
ritaria <i>Grossb.</i>	4853
riversi <i>Dyar</i>	1231
riversii <i>Behr</i>	3921
<b>Rivula</b> .....	129
rivularia <i>Grt.</i>	4028
rivularis <i>Butl.</i>	695
<b>Rivulinae</b> .....	128
rivulosa <i>Gn.</i>	3007
rivulosa <i>Sm.</i>	2766

rivulosa <i>Stretch</i>	1039
robiginosus <i>Morr.</i>	4812
robinsoni <i>Grt.</i>	3321
robinsonii <i>Bdv.</i>	954
robinsonii <i>Butl.</i>	744
robusta <i>Stkr.</i>	3837
robustior <i>Sm.</i>	1424
rocky <i>Gr. Gr.</i>	27
rogationis <i>Gn.</i>	3280
rogenhoferi <i>Moesch.</i>	1665
rohweri <i>Ckll.</i>	267
rolandi <i>Grt.</i>	2196
rolandiana <i>Grt.</i>	3106
roosta <i>Sm.</i>	1538
rorulenta <i>Sm.</i>	2353
rosa <i>Beut.</i>	3353
rosa <i>Cass.</i>	4532
rosa <i>Edw.</i>	37
rosa <i>French</i>	1019
rosa <i>M'Neill</i>	55
rosacearum <i>Bdv.</i>	742
rosae <i>Behr</i>	3474
rosalba <i>Grt.</i>	3679
rosalinda <i>Hy. Edw.</i>	3362
rosaria <i>Grt. (Diarsia)</i>	1510
rosaria <i>Grt. (Plagodis)</i>	5030
rosario <i>Barnes</i>	2952
rosea <i>Beut.</i>	3869
rosea <i>Harv.</i>	1800
rosea <i>Roeber</i>	55
rosea <i>Sm. (Oncocnemis)</i>	2107
rosea <i>Sm. (Thyreion)</i>	2943
rosea <i>Wlk. (Hyparpax)</i>	3865
rosea <i>Wlk. (Oreta)</i>	4019
roseata <i>Cass.</i>	3368
roseata <i>Stretch</i>	3999
roseata <i>Wlk.</i>	964
roseicapitis <i>N. &amp; D.</i>	1014
roseicosta <i>B. &amp; McD.</i>	4135
roseicosta <i>Gn.</i>	3534
roseitacta <i>Prout</i>	4078
roseitincta <i>Harv.</i>	3039
roseola <i>Sm. (Amolita)</i>	2696
roseola <i>Sm. (Leucania)</i>	1984
roseosuffusa <i>Sm.</i>	1732
roseotincta <i>Hlst.</i>	4168
rosetta <i>Barnes</i>	2258
rossi <i>Curt.</i>	3941
rossi <i>Ross</i>	811
rossii <i>Curt.</i>	143
rossii <i>Gn.</i>	52
rothkei <i>Gund.</i>	297
rothkei <i>Reiff.</i>	42
<b>Rothschildia</b> .....	41
rotundalis <i>Wlk.</i>	3737
rotundata <i>C. &amp; S.</i>	4602
rotundata <i>Pack.</i>	4214
rotundata <i>Roths.</i>	702
rotundopennata <i>Pack.</i>	4195
rotundopuncta <i>Pack.</i>	4285
<b>Ruacodes</b> .....	99
rubefacta <i>Morr.</i>	1802

- rubefactalis* *Grt.* 1278  
*rubens* *Hy. Edw.* 770  
*ruberata* *Frey.* 4492  
*rubescens* *Wlk.* 1937  
*rubi* *Hy. Edw.* 3496  
*rubia* *Sm.* 3495  
*rubicunda* *Fabr.* 848  
*rubicunda* *Hy. Edw.* 229  
*rubicunda* *Strand* 1715  
*rubicunda* *Wlk.* 2539  
*rubicundaria* *Hbn.* 1019  
*rubida* *B. & McD.* 2638  
*rubida* *Ottol.* 3272  
*rubidus* *Behr* 429  
*rubidus* *Stkr.* 325  
*rubifera* *Grt.* 1505  
*rubiferaria* *Swett* 5152  
*rubigeraria* *Hamp.* 3303  
*rubiginosa* *Bird* 2501  
*rubiginosa* *Stkr.* 3005  
*rubiginosa* *Wlk.* 2400  
*rubivora* *Rilcy* 4070  
*rubra* *Cass.* 3352  
*rubra* *Dean* 812  
*rubra* *N. & D.* 807  
*rubra* *Neum.* 1067  
*rubrica* *Harv.* 1915  
*rubricans* *B. & McD.* 3713  
*rubricata* *Edw.* 104  
*rubricoides* *B. & B.* 1915  
*rubricoma* *Gn.* 1147  
*rubricosa* *Harr.* 1028  
*rubricosta* *Ehrm.* 1022  
*rubricosta* *Gn.* 3534  
*rubrifrontaria* *Dyar* 4073  
*rubrifrontaria* *Pack.* (Nemoria) 4049  
*rubrifrontaria* *Pack.* (Synchlora) 4074  
*rubrifusa* *Hamp.* 1731  
*rubrigutta* *Skin.* 862  
*rubripallens* *Sm.* 1996  
*rubripalpis* *Feld.* 3977  
*rubripennis* *Butl.* 737  
*rubripennis* *G. & R.* 1961  
*rubripennis* *N. & D.* 3857  
*rubritincta* *C. & S.* 5123  
*rubrofasciata* *B. & McD.* 321  
*rubrofasechippus* *Gund.* 325  
*rubrolimbata* *Comst.* 222  
*rubrolineararia* *Pack.* (Holarctias) 4171  
*rubrolineararia* *Pack.* (Racheospila) 4039  
*rubromarginaria* *Pack.* (Racheospila) 4035  
*rubromarginaria* *Pack.* (Xystrota) 4134  
*rubromarginata* *Davis* 811  
*rubromediaria* *C. & S.* 4094  
*rubropicta* *Pack.* 1016  
*rubroscapus* *McN.* 883  
*rubrosuffusa* *Ckll.* 811  
*rubrosuffusa* *Comst.* 230  
*rubrosuffusa* *Field* 303  
*rubrosuffusa* *Grossb.* 4457  
*rubrosuffusa* *Grt.* 3507  
*rubrosuffusata* *Pack.* 4549  
*rubrotincta* *Hlst.* (Scelolophia) 4129  
*rubrotincta* *Hlst.* (Slossonia) 5056  
*rubya* *Hower* 229  
*rubyensis* *Gund.* 199  
*ruckesi* *B. & B.* 1413  
*ruckesi* *Klots* 49  
*rudens* *Harv.* 1491  
*rudkini* *Comst.* 6  
*rudkini* *Gund.* 41  
*rufa* *Ckll.* 278  
*rufa* *Grt.* 3731  
*rufago* *Hbn.* 2308  
*rufaria* *Grt.* 4924  
*rufaria* *Swett* 5009  
*rufescens* *Bdv.* 453  
*rufescens* *Ckll.* 321  
*rufescens* *Edw.* 278  
*rufescens* *Hlst.* 4118  
*ruficaudis* *Kby.* 767  
*ruficillata* *Gn.* 4546  
*ruficornis* *Dyar* 3898  
*rufilineata* *Wlk.* 4159  
*rufimargo* *Hbn.* 3534  
*rufimedia* *Grt.* 3036  
*rufinans* *Dyar* 3894  
*rufinans* *Gn.* 3606  
*rufofrontaria* *Gump.* 4074  
*rufoirrorata* *Strand* 1748  
*rufostrigata* *Pack.* 2447  
*rufula* *Bdv.* 1066  
*rufula* *Grt.* 1849  
*rufula* *Morr.* 1699  
*rufula* *Sm.* 1276  
*rufipectus* *Morr.* 1571  
*rufipennis* *Grt.* 1309  
*rugifrons* *Grt.* 2803  
*rugosa* *Morr.* 1685  
*ruisa* *Forbes* 1656  
*rumatana* *Sm.* 1236  
*runata* *Sm.* 2364  
*runcinaria* *Stkr.* 5153  
*runica* *Hamp.* 1753  
*rupestris* *Behr* 194  
*rupta* *Hy. Edw.* 3939  
*ruptata* *B. & McD.* 4555  
*ruptifascia* *B. & McD.* 936  
*ruptifasciatus* *Ploetz* 561  
*ruralis* *Bdv.* 516  
*rurea* *Edw.* 642  
*ruricola* *Bdv.* 642  
*rurigena* *Grt.* 3750  
**Rusina** ..... 86  
*russata* *Hlst.* 4180  
*russea* *Hy. Edw.* 3288  
*russeliata* *Swett* 4323

<i>russula Grt.</i> 3626	<i>sancta Hy. Edw.</i> 1154
<i>rustica B. &amp; McD.</i> 2151	<i>sancta Hlst.</i> 3411
<i>rustica Edw.</i> 452	<i>sanctae-monicae Dyar</i> 1461
<i>rustica Fabr.</i> 698	<i>sanctissima B. &amp; McD.</i> 4926
<i>rustica Sepp.</i> 746	<i>sandix Gn.</i> 2711
<i>rusticaria B. &amp; McD.</i> 4887	<i>sangamonica B. &amp; McD.</i> 3800
<i>rusticus Edw.</i> 288	<i>sanguinaria Stkr.</i> 880
<i>ruthiata Cass.</i> 4308	<i>sanguinea Geyer</i> 3004
<i>rutila Gn.</i> 2494	<i>sanguinea Scud.</i> 478
<i>rutila Wlk.</i> 3268	<i>sanguineola Bdv.</i> 923
<i>rutulus Luc.</i> 16	<i>sanguivenosa Neum.</i> 964
<i>ryensis Bird</i> 2465	<i>saniaria Hbn.</i> 4204
<i>saanichata Swett</i> 4575	<i>sanina Sm.</i> 2088
<i>saawichata Swett</i> 4575	<i>saniptri Stkr.</i> 733
<i>sabena Schaus</i> 3471	<i>sansar Stkr.</i> 2598
<i>sabina Wgt.</i> 238	<i>sansoni Dod</i> 3271
<i>sabini Kirby</i> 4538	<i>santa rita Dyar</i> 3092
<i>sabularia Gn.</i> 4741	<i>saporis Grt.</i> 2852
<i>sabuleti Bdv.</i> 615	<i>sappho Stkr.</i> 3327
<b>Sabulodes</b> ..... 170	<i>sara Bdv.</i> 34
<i>sabulosa Bdv.</i> 1107	<i>sara French</i> 3368
<i>sabulosa Hy. Edw.</i> 3569	<i>sara Sm.</i> 2970
<i>sabulosa Sm.</i> 2900	<b>Sarbena</b> ..... 45
<i>sackeni Grt.</i> 3250	<i>sarepta Barnes</i> 2563
<i>sacramenti G. &amp; R.</i> 1116	<i>sareta Sm.</i> 1735
<i>saengeri Neum.</i> 856	<i>sarita Skin.</i> 363
<i>saepiolus Bdv.</i> 453	<b>Sarrothripinae</b> ..... 112
<i>saepium Bdv.</i> 392	<b>Sarrothripus</b> ..... 112
<b>Safia</b> ..... 120	<i>sassacus Harr.</i> 598
<i>saga Fabr.</i> 3814	<i>satanaria Gn.</i> 4954
<i>saga Staud.</i> 211	<i>satanas Reiff.</i> 3342
<i>sagata B. &amp; B.</i> 211	<i>satellitica L.</i> 772
<i>sagittalba Ottol.</i> 2829	<i>satiens Sm.</i> 1260
<i>sagittarius Grt.</i> 1609	<i>satina Stkr.</i> 2361
<i>sagittata B. &amp; McD. (Catabena)</i> 2738	<i>satis Harv.</i> 1283
<i>sagittata B. &amp; McD. (Oncocnemis)</i> 2135	<i>satisfacta B. &amp; McD.</i> 4905
<i>sagittigera Feld.</i> 472	<i>saturata Barnes</i> 3880
<i>sakuntala Skin.</i> 178	<i>saturata Grt.</i> 3005
<i>saleppa Sm.</i> 1927	<i>saturata Staud.</i> 305
<b>Salia</b> ..... 129	<i>saturatior Strand</i> 2372
<i>salicarum Wlk.</i> 1494	<b>Saturniidae</b> ..... 41
<i>caliceti Bdv.</i> 740	<b>Saturnioidea</b> ..... 41
<i>salicis Behr</i> 3474	<i>saturnus Stkr.</i> 1854
<i>salicis Edw.</i> 3921	<i>satyrata Hbn.</i> 4319
<i>salicis Grt.</i> 980	<i>satyricus Grt.</i> 1611
<i>salicis Harr.</i> 1215	<b>Stayridae</b> ..... 11
<i>salicis Hy. Edw.</i> 2877	<b>Satyrium</b> ..... 25
<i>salicis Linn.</i> 3966	<b>Satyrodes</b> ..... 12
<i>salienta Pears.</i> 4592	<i>satyrus Edw.</i> 287
<i>saligna Zell.</i> 3731	<i>saucia Hbn.</i> 1496
<i>salina Barnes</i> 1397	<i>saundersi Beth.</i> 3474
<i>salona Hew.</i> 366	<i>saundersiana Grt.</i> 2093
<i>saltusaria Hlst.</i> 4104	<i>saundersii Grt.</i> 1035
<i>salusalis Wlk.</i> 3782	<i>sauzalitae Grt.</i> 2531
<i>salvata Pears.</i> 4530	<i>savigny Latr.</i> 481
<i>sambo Sm.</i> 1590	<i>saxea Hy. Edw.</i> 3578
<i>sambuci Stkr.</i> 2686	<i>saxigena Morr.</i> 1558
<b>Samia</b> ..... 41	<i>sayii Edw.</i> 27
<i>samoset Scud.</i> 661	<i>scabra Fabr.</i> 3705
<i>sampita Barnes</i> 3045	<i>scabriuscula L.</i> 2587
	<i>scabrogata Pears.</i> 4369
	<i>scalata Warr.</i> 4469

PAGE	PAGE
<i>scandens</i> Riley 1297	<i>scropulana</i> Morr. 1540
<i>scapularis</i> Hy. Edw. 3292	<i>scrupulosa</i> Hy. Edw. 3564
<i>scapularis</i> Stretch 976	<i>scudderii</i> Pack. 1062
<i>scaramangoides</i> B. & B. 1440	<i>scudderii</i> Skin. (Erynnis) 557
<i>scarletina</i> Sm. 2873	<i>scudderii</i> Skin. (Ochlodes) 608
<i>scelestata</i> Tayl. 4267	<i>scudderii</i> Edw. 449
<b>Scelidacantha</b> ..... 145	<i>scudderii</i> Reak. 49
<b>Scelolophia</b> ..... 142	<i>sculpta</i> Grt. 2285
<i>scepsiformis</i> Graef. 995	<i>sculptilis</i> Harv. 1384
<b>Scepsis</b> ..... 44	<i>scutellaris</i> Grt. 3690
<i>schaefferi</i> Ploetz. 514	<i>scutosa</i> Schiff. 2934
<i>schatzeata</i> Cass. 4775	<i>secedens</i> Wik. 1707
<i>schausaria</i> Hy. Edw. 4027	<i>secessionis</i> Benj. 3892
<i>schausi</i> B. & B. (Anticarsia) 3592	<i>secta</i> Grt. 3102
<i>schausi</i> B. & B. (Macristis) 3813	<i>sectilana</i> Strand 1901
<i>schausi</i> Ctk. 217	<i>sectilis</i> Gn. 1901
<i>schausi</i> G. & S. 252	<i>sectilis</i> Sm. 2142
<b>Schidax</b> ..... 174	<i>sectiloides</i> B. & McD. 2143
<b>Schinia</b> ..... 105	<i>sectomaculata</i> Morr. 4665
<i>schistacea</i> Warr. 4405	<i>secunda</i> Pears. 4590
<b>Schizura</b> ..... 135	<i>secundalis</i> Sm. 3666
<i>schmalzriedi</i> Lem. 1198	<i>secundaria</i> B. & McD. 4621
<i>schoenherri</i> Zett. 1528	<i>securifera</i> Mass. 810
<i>scholastica</i> McD. 1315	<i>sedata</i> Hy. Edw. 3205
<i>schraderi</i> Gund. (Vanessa) 302	<i>sedilis</i> Sm. 1770
<i>schraderi</i> Gund. (Vanessa) 303	<i>seductaria</i> Stkr. 5126
<i>schryveri</i> Cross 408	<i>segregata</i> B. & McD. 247
<i>schuykillensis</i> Grossb. 5037	<i>segregata</i> Pears. 4306
<i>schwarzi</i> Sm. 3214	<i>segregata</i> Sm. (Euxoa) 1232
<i>schwarziorum</i> Dyar 932	<i>segregata</i> Sm. (Polia) 1680
<i>sciata</i> Bird 2520	<i>segura</i> Barnes 3646
<i>scindens</i> Wik. 3555	<i>seiferti</i> Neum. 4452
<i>scintillans</i> G. & R. 3311	<b>Seirarctia</b> ..... 52
<i>scintillularia</i> Hlst. 4179	<i>seitzii</i> B. & B. 2637
<i>scira</i> Dru. 2792	<i>selama</i> Stkr. 1730
<i>scirpicola</i> Gn. 1979	<i>selecta</i> Wik. (Autographa) 3266
<i>scissa</i> Grt. 2902	<i>selecta</i> Wik. (Catocala) 3374
<i>scissa</i> Wik. 3535	<b>Selenia</b> ..... 169
<i>scissalis</i> Wik. 3704	<b>Selenis</b> ..... 121
<i>scissoides</i> Benj. 2926	<i>selenis</i> Kby. 265
<i>scitata</i> Wik. 5150	<i>selenis</i> Sm. 1279
<i>scitipennis</i> Wik. 3843	<b>Selicanis</b> ..... 99
<i>scitiscrupta</i> Wik. 3929	<i>selwynii</i> Hy. Edw. 1062
<i>scitularia</i> Wik. 4589	<i>semialba</i> Ehr. 4
<i>sciurus</i> Bdv. 991	<i>semiaperta</i> Morr. 1821
<i>scobialis</i> Grt. 3741	<i>semiatra</i> Sm. 3218
<b>Scolecocampa</b> ..... 125	<i>semiatrata</i> Hlst. 4398
<b>Scoliopteryx</b> .. 125	<i>semicaeca</i> Mab. & Boul. 564
<i>scolopacinarius</i> Gn. 4812	<i>semicana</i> Wik. 2415
<i>scolopendrina</i> Bdv. 3938	<i>semicarnea</i> B. & McD. 1885
<b>Scopelosoma</b> ..... 85	<i>semichalcea</i> Wik. 3117
<i>scopeops</i> Dyar 1599	<i>semicircularis</i> Grt. 4012
<b>Scopula</b> ..... 143	<i>semiclarata</i> Stretch 1088
<i>scopulaepes</i> Haw. 3664	<i>semiclarata</i> Grt. 1426
<b>Scotogramma</b> ..... 68	<i>semiclarata</i> Wik. 4605
<i>scotogrammoides</i> McD. 1316	<i>semiclusaria</i> Wik. 5111
<i>scribonia</i> Stoll. 1085	<i>semicollaris</i> Sm. 2125
<i>scripta</i> Goss. 4004	<i>semicrocea</i> Gn. 3109
<i>scriptana</i> Wik. 3235	<i>semidea</i> Say 138
<i>scriptaria</i> H.-S. 4274	<i>semidiaphana</i> Harr. 871
<i>scriptipennis</i> Wik. 3734	<i>semifascia</i> Sm. 2570
<i>scriptura</i> Bdv. 518	<i>semiflava</i> Comst. 36

	PAGE
<i>semiflava</i> Gn. 3185	
<i>semilineata</i> Wlk. 3685	
<i>semiluna</i> Klots 395	
<i>semilunata</i> Grt. 2354	
<i>semimaculata</i> B. & McD. 4508	
<i>seminivealis</i> Hlst. 3165	
<i>seminole</i> Scud. 595	
<i>seminole</i> Skin. 274	
<i>seminudata</i> Wlk. 5143	
<i>semiopaca</i> Grt. 3164	
<b>Semiothisa</b> ..... 158	
<i>semipectinata</i> Hlst. 4249	
<i>sempiaga</i> Wlk. 3906	
<i>semipurpurea</i> Wlk. 3679	
<i>semiramis</i> Edw. 190	
<i>semirelicta</i> Grt. 3361	
<i>semirufa</i> B. & McD. 3103	
<i>semirufescens</i> Wlk. 3919	
<i>semisigna</i> Wlk. 2211	
<i>semitropicae</i> B. & B. 1821	
<i>semiusta</i> Grt. 2217	
<i>semivirida</i> McD. 191	
<i>semivolata</i> Dyar 4760	
<i>semplei</i> Holl. 136	
<i>senatoria</i> A. & S. 844	
<i>senatoria</i> Sm. 1870	
<i>senescens</i> Grt. 2211	
<i>senilis</i> Sm. 2462	
<i>sennae</i> L. 57	
<i>sennettii</i> Lint. 1086	
<i>senrabii</i> Barnes 259	
<i>sensilis</i> Grt. 2555	
<b>Senta</b> ..... 97	
<i>senta</i> Stkr. 769	
<i>sentinaria</i> Gey. 4170	
<i>separans</i> Grt. 2364	
<i>separata</i> Grt. 2978	
<i>separataria</i> Grt. 4902	
<i>separatus</i> Neum. 716	
<i>seposita</i> Hy. Edw. 3574	
<i>septemberata</i> B. & McD. 4708	
<i>septemfluaria</i> Grt. 4689	
<i>septemlinearia</i> Grt. 4689	
<i>septempunctata</i> Harv. 3043	
<i>septentrionalis</i> B. & McD. 917	
<i>septentrionalis</i> Davis 100	
<i>septentrionalis</i> Hy. Edw. 2930	
<i>septentrionalis</i> Moesch. 1421	
<i>septentrionalis</i> Wlk. (Euxoa) 1311	
<i>septentrionalis</i> Wlk. (Gluphisia) 3939	
<i>septentrionalis</i> Wlk. (Schinia) 3030	
<i>septentrionaria</i> B. & McD. 5050	
<i>septentrionis</i> Wlk. 1794	
<b>Septis</b> ..... 86	
<i>sepulchralis</i> G. & R. 858	
<i>sequoiae</i> Bdv. 732	
<i>sera</i> G. & R. 2458	
<i>serano</i> Sm. 1396	
<i>seraphica</i> Dyar 4003	
<i>serena</i> Edw. 3320	
<i>serena</i> Sm. 3671	

	PAGE
<i>seriata</i> Druce 3882	
<i>sericea</i> Morr. 2289	
<i>sericearia</i> Pack. 4109	
<i>sericeata</i> B. & McD. (Phengomma- taea) 5088	
<i>sericeata</i> B. & McD. (Synaxis) 5189	
<i>sericeata</i> Hlst. 4770	
<i>sericeiferata</i> Wlk. 4960	
<b>Sericoptera</b> ..... 166	
<b>Sericosema</b> ..... 157	
<i>serinaria</i> H.-S. 5030	
<i>serrata</i> B. & McD. 3618	
<i>serrata</i> Cherm. 42	
<i>serrata</i> Dru. 4994	
<i>serrata</i> Grt. 2483	
<i>serrata</i> McD. 1457	
<i>serrata</i> Sm. 1858	
<i>serrataria</i> B. & McD. (Lygris) 4408	
<i>serrataria</i> B. & McD. (Pterotaea) 4939	
<i>serraticornis</i> Grt. 3771	
<i>serraticornis</i> Lint. 2011	
<i>serratimarginata</i> Gund. 200	
<i>serricornis</i> Sm. 1305	
<i>serrula</i> B. & McD. 2409	
<i>serrulata</i> Pack. 4212	
<i>servita</i> Sm. 1371	
<i>sesquilinea</i> Grt. 5187	
<i>sesquilineararia</i> Grt. 5121	
<i>sesquistriaris</i> Hbn. 3458	
<i>sessile</i> Sm. 1300	
<i>set</i> B. & B. 1207	
<b>Setagrotis</b> ..... 66	
<i>setonana</i> McD. 4715	
<i>setonia</i> McD. (Euxoa) 1319	
<i>setonia</i> McD. (Strymon) 373	
<i>severa</i> Hy. Edw. 3940	
<i>sevorsa</i> Grt. 2862	
<i>sexata</i> Sm. 2907	
<i>sexatilis</i> Grt. 1370	
<i>sexguttata</i> Harr. 1223	
<i>sexmaculata</i> Grt. 890	
<i>sexmaculata</i> Pack. 4687	
<i>sexplagiata</i> Sm. 2973	
<i>sexplagiata</i> Wlk. 3473	
<i>sexpunctata</i> B. & McD. 2058	
<i>sexpunctata</i> Bates 4688	
<i>sexpunctata</i> Grt. 3684	
<i>sexseriata</i> Grt. 2798	
<b>Sexserrata</b> ..... 108	
<i>sexsignata</i> Harv. 3546	
<i>sexta</i> B. & McD. 2776	
<i>sexta</i> Joh. 696	
<i>shasta</i> B. & McD. 4474	
<i>shasta</i> Edw. 458	
<i>shastae</i> B. & B. 43	
<i>shastaensis</i> Behrens 840	
<i>shastaensis</i> Comst. 177	
<i>shastaensis</i> French 1039	
<i>sheba</i> Cass. 3354	
<i>sheridani</i> Edw. 416	
<i>shirleyata</i> C. & S. 4373	

	PAGE		PAGE
<i>sia Strand</i>	2685	<i>simplex Wlk.</i> (Pagara)	918
<b>Siavana</b> .....	122	<i>simplex Wlk.</i>	1907
<i>siccaria Wlk.</i>	5143	<i>simplicia Morr.</i>	1487
<i>siccata Sm.</i>	1229	<i>simplicia Sm.</i>	2110
<i>siculifer Pack.</i>	4020	<i>simpliciararia Grt.</i>	5124
<i>siculodaria Schaus</i>	4139	<i>simpliciata B. &amp; McD.</i>	4779
<b>Sicya</b> .....	172	<i>simplicima Ottol.</i>	3253
<i>sideraria Gn.</i>	4154	<i>simplicior Butl.</i>	1039
<b>Sideridis</b> .....	72	<i>simplicissima Bird</i>	2532
<i>sidus Gn.</i>	2304	<i>simplicius B. &amp; McD.</i>	5114
<i>sierra Wgt.</i>	220	<i>simplicius Stoll.</i>	488
<i>sierrae B. &amp; McD.</i> (Anarta)	1792	<i>simsata Swett</i>	4228
<i>sierrae B. &amp; McD.</i> (Hydriomena)	4483	<i>simulans B. &amp; B.</i>	3895
<i>sierrae Beut.</i>	3366	<i>simulans Gibs.</i>	139
<i>sierrae Harv.</i>	1499	<i>simularia B. &amp; McD.</i>	4831
<i>sierrae Hlst.</i>	4296	<i>simularia Tayl.</i>	4648
<i>sierrae Ottol.</i>	3255	<i>simulata Hlst.</i>	4679
<b>Sigela</b> .....	107	<i>simulatilis Grt.</i>	3325
<i>sigmaria Gn.</i>	4746	<b>Simyra</b> .....	57
<i>sigmoides Gn.</i>	1576	<i>sincera H.-S.</i>	1551
<i>signaria Wlk.</i>	4946	<i>sineargentatus Gund.</i>	197
<i>signata French</i>	2298	<i>sinefascia Edw.</i>	323
<i>signata Wlk.</i> (Dasylophia)	3880	<i>sinefascia Wms.</i>	251
<i>signata Wlk.</i> (Tricholita)	1821	<i>sineocellata Skin.</i>	150
<i>signataria Wlk.</i>	4857	<i>sinepuncta Comst.</i>	473
<i>signifera Wlk.</i>	2682	<i>singula Grt.</i>	2168
<i>significans Hy. Edw.</i>	964	<i>singularis B. &amp; McD.</i>	2102
<i>significata Wlk.</i>	3923	<i>sinualis Harv.</i>	3553
<i>signosa Grt.</i>	2221	<i>sinuaria B. &amp; McD.</i>	4970
<i>signosa Wlk.</i>	2228	<i>sinuata Pack.</i>	4725
<i>silaceata Schiff.</i>	4410	<i>sinuata Warr.</i>	4730
<i>silens Grt.</i>	1380	<i>sinuosa Grt.</i>	3389
<i>silenus Edw.</i>	293	<i>siren Stkr.</i>	3037
<i>silphii Bird</i>	2529	<i>sirenaria Stkr.</i>	5005
<i>silveroides Hill</i>	2987	<i>siris Edw.</i>	617
<i>silvestris Edw.</i>	123	<i>sirius B. &amp; McD.</i>	3132
<i>silvius Edw.</i> (Polygonia)	288	<i>sirius Edw.</i>	429
<i>silvius Edw.</i> (Polygonia)	290	<i>siskiyouensis Comst.</i>	107
<i>simaethis Dru.</i>	363	<i>sissona Wgt.</i>	447
<i>similana Sm.</i>	1153	<i>sisymbrii Bdv.</i>	80
<i>similaria Wlk.</i>	4614	<i>sisyphus Burm.</i>	764
<i>similaris Barnes</i>	1659	<i>sitellaria Gn.</i>	4043
<i>similaris Hlst.</i>	4499	<i>siva Edw.</i>	399
<i>similaris Rich.</i>	3557	<i>skada Edw.</i>	563
<i>similaris Sm.</i>	2039	<i>skinnerata Grossb.</i>	4172
<i>similis Edw.</i>	3407	<i>skinneri Barnes</i>	50
<i>similis Gn.</i>	3420	<i>skinneri Bied.</i>	847
<i>similis Stkr.</i>	664	<i>skinneri Gund.</i> (Euphydryas)	223
<i>similis Stretch</i>	1109	<i>skinneri Gund.</i> (Pyrgus)	521
<i>similis Wgt.</i>	4460	<i>skinneri Holl.</i>	178
<i>similis Wlk.</i>	4405	<i>skinneri Mengel</i>	312
<i>simius Edw.</i>	578	<i>slocanata Tayl.</i>	4321
<i>simmsi Gund.</i>	300	<i>slossonae Skin.</i>	595
<i>simona McD.</i>	1347	<i>slossoni Pack.</i>	3940
<i>simplaria Graef.</i>	3850	<b>Slossonia</b> .....	169
<i>simplaria Morr.</i>	1487	<i>slossoniae Hlst.</i> (Mycterophora)	3712
<i>simplex Dyar</i>	4753	<i>slossoniae Hlst.</i> (Philagraula)	5222
<i>simplex Gn.</i>	3252	<i>smaragdina Neum.</i>	2758
<i>simplex Sm.</i> (Chlorocleptria)	2936	<i>smerdis Hew.</i>	274
<i>simplex Sm.</i> (Oncocnemis)	2089	<b>Smerinthus</b> .....	38
<i>simplex Stretch</i>	1033	<i>smilacis Bdv. &amp; Lec.</i>	401



	PAGE
<i>smintheus Dblidy. &amp; Hew.</i>	27
<i>smithi B. &amp; B.</i>	2026
<i>smithi Butl.</i>	1184
<i>smithi Druce (Megathymus)</i>	690
<i>smithi Druce (Neumoegenia)</i>	2829
<i>smithi Dyar</i>	1893
<i>smithi Gn.</i>	3421
<i>smithi Grossb.</i>	5068
<i>smithi Haim.</i>	3475
<i>smithi Moesch.</i>	3236
<i>smithi Pears.</i>	4983
<i>smithi Snell.</i>	1512
<i>smithii Dyar</i>	1103
<b>Smyrna</b> .....	22
<i>smythi Clark</i>	288
<i>smythi Will.</i>	484
<i>snoviaria Hlst.</i>	5163
<i>snoviaria Pack.</i>	4657
<i>snoviata Pack.</i>	4735
<i>snowi Edw. (Lycaena)</i>	437
<i>snowi Edw. (Ochlodes)</i>	607
<i>snowi Grt. (Apantesis)</i>	1052
<i>snowi Grt. (Thyreion)</i>	2944
<i>snowi Hy. Edw.</i>	3251
<i>snowi Skin.</i>	3609
<i>snowi Sm.</i>	3649
<b>Snowia</b> .....	171
<i>snowiana Grt.</i>	3339
<i>snyderi Skin.</i>	181
<i>sobria Swett</i>	4414
<i>sobria Wlk. (Caenurgina)</i>	3430
<i>sobria Wlk. (Calpe)</i>	3608
<i>sobria Wlk. (Misogada)</i>	3909
<i>sobria Wlk. (Scopula)</i>	4158
<i>sobrialis Wlk.</i>	3793
<i>sobriaria B. &amp; McD.</i>	4776
<i>sobrina Stretch</i>	975
<i>sobrinata Hbn.</i>	4342
<i>socia Behr</i>	3573
<i>socialis Fcist.</i>	820
<i>sociata B. &amp; McD.</i>	1056
<i>sociata Bork.</i>	4551
<i>socius Butl. &amp; Dru.</i>	478
<i>socorro Barnes</i>	1401
<i>socors Wlk.</i>	3432
<i>sofia Stkr.</i>	149
<i>sol Br. &amp; Fis.</i>	26
<i>solamata Hlst.</i>	4610
<i>solatus Cook. &amp; Wats.</i>	407
<i>sofataria Gn.</i>	5161
<i>solida Ottol.</i>	3278
<i>solidaginis Hbn.</i>	2216
<i>solidaginis Stkr.</i>	2013
<i>solita Wlk.</i>	1982
<i>solitaria Sm.</i>	1377
<i>solitaria Wlk.</i>	4795
<b>Somatolophia</b> .....	171
<i>sommeri Lef. (Crino)</i>	2271
<i>sommeri Lef. (Crymodes)</i>	2376
<i>somniaria Hlst.</i>	5147
<i>somnus Dodge</i>	3349
<i>somnus Lint.</i>	542

	PAGE
<i>sonora Scud.</i>	617
<i>sonorae Bdv.</i>	238
<i>sonoralba Wats. &amp; Comst.</i>	471
<i>sonorensis F. &amp; F. (Apodemia)</i>	337
<i>sonorensis F. &amp; F. (Philotes)</i>	471
<i>sora Sm.</i>	2342
<i>sorbi Bdv.</i>	742
<i>sordellus Fruhs.</i>	27
<i>sordida Grt. (Catocala)</i>	3385
<i>sordida Grt. (Eucoptocnemis)</i>	1410
<i>sordida Grt. (Heliocontia)</i>	3142
<i>sordida Harr.</i>	713
<i>sordida McD.</i>	1032
<i>sordida Sm. (Chorizagrotis)</i>	1389
<i>sordida Sm. (Schinia)</i>	3031
<i>sordida Wgt.</i>	184
<i>sordidula Grt.</i>	3694
<i>sorghiiella Riley</i>	889
<i>soror B. McD.</i>	3053
<i>soror Sm.</i>	1387
<i>sorosius Hy. Edw.</i>	838
<i>sorsconi B. &amp; B.</i>	3313
<i>sospeta Dru.</i>	5007
<i>sosybius Fabr.</i>	102
<i>sothnia Sm.</i>	1263
<i>souhegon Whit.</i>	381
<i>spadaria Gn.</i>	3461
<i>spadix Cram.</i>	3539
<i>spadix Hy. Edw.</i>	390
<b>Spaelotis</b> .....	63
<i>spaldingaria Grossb.</i>	4529
<i>spaldingata C. &amp; S.</i>	4836
<i>spaldingi B. &amp; B.</i>	2022
<i>spaldingi B. &amp; McD. (Neogrotella)</i>	3058
<i>spaldingi B. &amp; McD. (Philotes)</i>	469
<i>spaldingi Gund.</i>	223
<i>spaldingi Sm.</i>	2358
<i>spaldingi Tayl.</i>	4335
<b>Spalginæ</b> .....	25
<b>Spargaloma</b> .....	127
<b>Spargania</b> .....	154
<i>sparsaria Wlk.</i>	4950
<i>sparsimacula Hlst.</i>	4469
<b>Spartiniphaga</b> .....	89
<i>spatiosaria Wlk.</i>	4946
<i>spauldingi B. &amp; B.</i>	2022
<i>specialis Grt.</i>	1230
<i>specifica Dyar</i>	3827
<i>speciosa Hbn.</i>	1552
<i>speciosa Hlst. (Lygris)</i>	4407
<i>speciosa Hlst. (Meris)</i>	5113
<i>speciosa Hlst. (Palaeacrita)</i>	4962
<i>speciosa Hy. Edw.</i>	470
<i>speciosa Moesch.</i>	1044
<i>speciosa Morr.</i>	2375
<i>speciosa Ottol.</i>	3262
<i>speciosa Wlk.</i>	1099
<i>speciosata Pack.</i>	4496
<i>speciosissima G. &amp; R.</i>	2482
<i>spectanda Sm.</i>	1353
<i>spectanda Stkr.</i>	2933

PAGE	PAGE
spectans <i>Wlk.</i> 1185	staudingeri <i>Moesch.</i> 1531
spenceata <i>Cass.</i> 4272	steckeri <i>Holl.</i> 144
<b>Speocropia</b> ..... 92	stejnigeri <i>Benj.</i> 1559
sperata <i>Grt.</i> 1202	stelenes <i>L.</i> 307
sperataria <i>Wlk.</i> 4953	stella <i>Edw.</i> 34
speratina <i>Sm.</i> 1202	stellaris <i>Grt.</i> 1565
spermaphaga <i>Dyar</i> 4367	stellata <i>Gn.</i> 4572
sperryi <i>McD.</i> 5173	stellata <i>Hlst.</i> 4361
speyeri <i>Lint.</i> 2034	stellata <i>Wlk.</i> 2719
<b>Sphacelodes</b> ..... 174	stellidaria <i>Gn.</i> 4028
sphaeromacharia <i>Harv.</i> 4643	stena <i>Sm.</i> 2943
<b>Sphecodina</b> ..... 40	<b>Stenaspilates</b> ..... 169
<b>Sphingidae</b> ..... 36	<b>Stenocharis</b> ..... 162
sphingiformis <i>B. &amp; McD.</i> 3970	<b>Stenoporpia</b> ..... 164
<b>Sphingoidea</b> ..... 36	stenoscelis <i>Dyar</i> 2480
<b>Sphinx</b> ..... 37	stenotis <i>Hamp.</i> 1725
spiculosa <i>Grt.</i> 1741	<b>Stenotrachelys</b> ..... 166
spilomela <i>Wlk.</i> 2667	stephensi <i>Skin.</i> 691
spilosaria <i>Wlk.</i> 4587	stephensi <i>Wgt.</i> 118
spinataria <i>Pack.</i> 4987	<b>Stergamataea</b> ..... 167
spinea <i>Grt.</i> 1218	sternitzkyi <i>Field</i> 432
spinetorum <i>Hew.</i> 396	sternitzkyi <i>Gund.</i> ( <i>Anthocharis</i> ) 34
spinigera <i>Gn.</i> 1180	sternitzkyi <i>Gund.</i> ( <i>Euphydryas</i> ) 231
spinimaculata <i>Gund.</i> 455	sternitzkyi <i>Gund.</i> ( <i>Glaucopsyche</i> )
spinosa <i>B. &amp; McD.</i> 1814	473
spinosae <i>Gn.</i> 2925	sternitzkyi <i>Gund.</i> ( <i>Lycaena</i> ) 432
spissa <i>Gn.</i> 1310	sternitzkyi <i>McD.</i> 27
splendens <i>B. &amp; McD.</i> ( <i>Hemihyalea</i> )	sterope <i>Edw.</i> 242
972	<b>Sterra</b> ..... 144
splendens <i>B. &amp; McD.</i> ( <i>Lycomorpha</i> )	<b>Sterrhinae</b> ..... 142
876	stewarti <i>Grt.</i> 2590
splendens <i>Dru.</i> 857	sthenele <i>Bdv.</i> 122
splendidaria <i>Grossb.</i> 4064	sthenele <i>Hbn.</i> 307
splendorata <i>C. &amp; S.</i> 5075	stheno <i>Hbn.</i> 752
splendorata <i>Pears.</i> 4445	<b>Stibadium</b> ..... 99
spododea <i>Hlst.</i> 4874	stigma <i>Fabr.</i> 842
<b>Spodolepis</b> ..... 167	stigma <i>Skin.</i> 620
spodopterata <i>Hlst.</i> 4713	stigma <i>Sm.</i> 2198
spoliata <i>Grossb.</i> 5085	stigmata <i>B. &amp; B.</i> 1927
spoliata <i>Wlk.</i> 1901	stigmata <i>Grt.</i> 2423
sponsa <i>Sm.</i> 1284	stigmata <i>Sm.</i> 1797
sponsata <i>Grt.</i> 4447	stigmatalis <i>Sm.</i> 1294
spraguei <i>Grt.</i> ( <i>Pygarcia</i> ) 1011	stigmaticus <i>Mab.</i> 562
spraguei <i>Grt.</i> ( <i>Schinia</i> ) 3018	stigmosa <i>Morr.</i> 1432
<b>Spragueia</b> ..... 110	stikineata <i>C. &amp; S.</i> 4390
spretta <i>Sm.</i> 1482	stilla <i>Grt.</i> 2715
spumosum <i>Grt.</i> 2779	<b>Stilpnotia</b> ..... 137
spuraria <i>Christ.</i> 4170	stipata <i>Morr.</i> 2387
spurcata <i>Wlk.</i> 2312	stipularia <i>B. &amp; McD.</i> 4720
sputator <i>Grt.</i> 2368	<b>Stiria</b> ..... 100
squamularis <i>Dru.</i> 3488	<b>Stiriodes</b> ..... 101
quara <i>Sm.</i> 1794	stolata <i>Sm.</i> 1965
s-signata <i>Pack.</i> 4739	stollaria <i>Gn.</i> 4042
stabilis <i>R. &amp; J.</i> 4	stragula <i>Grt.</i> 3843
stabilis <i>Sm.</i> 2150	stramentosa <i>Gn.</i> 2476
stainkeae <i>Field</i> 55	straminea <i>Dyar</i> 3066
stalachtaria <i>Stkr.</i> 4655	straminea <i>Sm.</i> 2314
<b>Stamnoctenis</b> .. ..... 151	straton <i>Edw.</i> 596
<b>Stamnodes</b> ..... 151	strattonata <i>Pack.</i> 4324
stanislaus <i>Hov.</i> 127	streckeri <i>B. &amp; B.</i> 1517
statira <i>Cram.</i> 62	streckeri <i>Ellsw.</i> 217
staudingeri <i>Auriv.</i> 1775	streckeri <i>Gr.</i> 52

	PAGE
<i>streckeri</i> <i>Holl.</i>	4
<i>streckeri</i> <i>Skin.</i> (Megathymus)	687
<i>streckeri</i> <i>Skin.</i> (Poanes)	630
<i>strena</i> <i>Grt.</i>	2538
<b>Strenoloma</b> .....	124
<i>stretchi</i> <i>B. &amp; B.</i>	3049
<i>stretchi</i> <i>Behr</i>	3366
<i>stretchi</i> <i>Butl.</i>	1063
<i>stretchi</i> <i>Hy. Edw.</i>	1628
<b>Stretchia</b> .....	75
<i>stretchii</i> <i>Behr</i>	3580
<i>stretchii</i> <i>Butl.</i>	1100
<i>stretchii</i> <i>Edw.</i>	115
<i>stretchii</i> <i>Grt.</i>	1034
<i>striata</i> <i>Druce</i>	2551
<i>striata</i> <i>Edw.</i>	438
<i>striata</i> <i>Ottol.</i>	942
<i>striatella</i> <i>Grt.</i>	3304
<i>stricta</i> <i>Wlk.</i>	1739
<i>strigalis</i> <i>Sm.</i>	3518
<i>strigata</i> <i>Pack.</i>	4513
<i>strigata</i> <i>Schaus</i>	2048
<i>strigata</i> <i>Sm.</i> (Gabara)	3635
<i>strigata</i> <i>Sm.</i> (Rancora)	2010
<i>strigata</i> <i>Sm.</i> (Trichocerapoda)	2180
<i>strigataria</i> <i>Grossb.</i>	4053
<i>strigataria</i> <i>Minot</i>	4958
<i>strigatteria</i> <i>Hill</i>	1929
<i>strigicollis</i> <i>Wall.</i>	1752
<i>strigilis</i> <i>Grt.</i>	1274
<i>strigilis</i> <i>L.</i>	737
<i>strigilis</i> <i>Vogel</i>	776
<i>strigosa</i> <i>Bates</i>	90
<i>strigosa</i> <i>Fabr.</i>	1041
<i>strigosa</i> <i>Grt.</i>	3826
<i>strigosa</i> <i>Harr.</i>	389
<i>strigosa</i> <i>Stretch</i> (Apantesis)	1038
<i>strigosa</i> <i>Stretch</i> (Malacosoma)	3995
<i>strigosa</i> <i>Wlk.</i>	969
<i>strigularia</i> <i>Minot</i>	4434
<i>strigularia</i> <i>Wlk.</i>	4710
<i>strigulata</i> <i>Sm.</i>	1178
<i>strigulataria</i> <i>Sm.</i>	3463
<i>strigulosa</i> <i>McD.</i>	127
<b>Strymon</b> .....	23
<i>stygia</i> <i>Dyar</i>	2380
<i>stygialis</i> <i>B. &amp; McD.</i>	1295
<i>stygialis</i> <i>Grt.</i>	3548
<i>stygialis</i> <i>Sm.</i>	3629
<i>stygiانا</i> <i>Comst.</i>	246
<i>stygiarius</i> <i>Wlk.</i>	5072
<i>stygiata</i> <i>McD.</i>	4574
<i>stylata</i> <i>Sm.</i>	2182
<i>stylobata</i> <i>Harv.</i>	3466
<b>Stylopoda</b> .....	79
<i>styracis</i> <i>Gn.</i>	2198
<i>styx</i> <i>B. &amp; McD.</i>	3962
<i>suasa</i> <i>Bdv.</i>	395
<i>suavata</i> <i>Hlst.</i>	4136
<i>suavis</i> <i>B. &amp; McD.</i>	1999
<i>suavis</i> <i>Barnes</i>	3859
<i>suavis</i> <i>Hy. Edw.</i>	2717

	PAGE
<i>subacuta</i> <i>Hlst.</i>	4704
<i>subaequaria</i> <i>Wlk.</i>	5025
<i>subalbaria</i> <i>Hlst.</i>	4784
<i>subalbaria</i> <i>Pack.</i>	4783
<i>subalbicans</i> <i>Grt.</i>	3905
<i>subalbida</i> <i>B. &amp; B.</i>	1641
<i>subalpina</i> <i>French</i>	975
<i>subapicalis</i> <i>Sm.</i>	1916
<i>subapicana</i> <i>Wlk.</i>	3142
<i>subapicata</i> <i>Gn.</i>	4372
<i>subapiciaria</i> <i>Wlk.</i>	4680
<i>subaquila</i> <i>Harv.</i>	2667
<i>subarctica</i> <i>McD.</i> (Colias)	52
<i>subarctica</i> <i>McD.</i> (Erebia)	144
<i>subatomaria</i> <i>Wood</i>	4809
<i>subatra</i> <i>Sm.</i>	2908
<i>subaustralis</i> <i>Hlst.</i>	4028
<i>subcarnea</i> <i>Kell.</i>	2439
<i>subcedens</i> <i>Wlk.</i>	2412
<i>subcessaria</i> <i>Wlk.</i>	4754
<i>subcinctaria</i> <i>Wlk.</i>	4695
<i>subcineraria</i> <i>Grossb.</i>	5183
<i>subcitrinalis</i> <i>Hlst.</i>	3183
<i>subcolorata</i> <i>B. &amp; McD.</i>	2871
<i>subcolorata</i> <i>Hlst.</i>	4343
<i>subcroceata</i> <i>Wlk.</i>	4088
<i>subdita</i> <i>Moesch.</i>	1763
<i>subdolens</i> <i>Wlk.</i>	1895
<i>subfalcata</i> <i>Hlst.</i>	4747
<i>subflava</i> <i>Grt.</i>	2440
<i>subflavaria</i> <i>Pears.</i>	5180
<i>subflavidalis</i> <i>Grt.</i>	3670
<i>subflavidens</i> <i>Grt.</i>	1454
<i>subflexa</i> <i>Gn.</i>	2933
<i>subfoveata</i> <i>Dyar</i>	4267
<i>subfumosa</i> <i>Gibs.</i>	1777
<i>subfusca</i> <i>B. &amp; B.</i>	111
<i>subfuscata</i> <i>Tayl.</i>	4157
<i>subfuscata</i> <i>Grt.</i>	1765
<i>subgenericata</i> <i>Dyar</i>	4859
<i>subgothica</i> <i>Haw.</i>	1445
<i>subhastata</i> <i>Nolc.</i>	4573
<i>subhyalina</i> <i>Curt.</i>	136
<i>subjecta</i> <i>Wlk.</i>	943
<i>subjugata</i> <i>Dyar</i>	1476
<i>subjuncta</i> <i>G. &amp; R.</i>	1673
<i>subjuncta</i> <i>Sm.</i>	2417
<i>sublacteolata</i> <i>Hlst.</i>	4699
<i>sublataria</i> <i>Gn.</i>	4115
<i>sublatis</i> <i>Grt.</i>	1364
<i>sublimaria</i> <i>Gn.</i>	5161
<i>sublineata</i> <i>Tayl.</i>	4267
<i>sublunaria</i> <i>Gn.</i>	4876
<i>submarina</i> <i>Grt.</i>	1625
<i>submarmorata</i> <i>Wlk.</i>	4680
<i>submediana</i> <i>Strand</i> (Chytonix)	2555
<i>submediana</i> <i>Strand</i> (Zale)	3489
<i>subminiata</i> <i>Pack.</i> (Semiothisa)	4734
<i>subminiata</i> <i>Pack.</i> (Semiothisa)	4735
<i>submissa</i> <i>Sm.</i>	2595
<i>submuraria</i> <i>Wlk.</i>	4945

- subnata *Grt.* 3338  
 subnatana *Strand* 3338  
 subnebulosa *Dyar* 1094  
 subnivosella *Wlk.* 3631  
 subnotata *Wlk.* 1895  
 subochrea *Grt.* 1197  
 subochrearia *Grt.* 5130  
 subochrearia *Hlst.* 5184  
 subochreata *Hlst.* 4197  
 subochreata *Pack.* 4427  
 subolivacea *Harv.* 3682  
 subornata *N. & D.* 959  
 subpallida *B. & McD.* 329  
 subpallida *Ckll.* 297  
 subpallida *McD.* 1448  
 subpartita *Gn.* 2666  
 subporphyrea *Wlk.* 1437  
 subprivata *Wlk.* 5030  
 subpunctata *Harv.* 1991  
 subpunctata *Hlst.* 5174  
 subrotata *Harv.* 3899  
 subrufa *B. & McD.* 933  
 subrufalis *Grt.* 3705  
 subsignarius *Hbn.* 5059  
 subsignata *Wlk.* 1341  
 subsimplex *Dyar* 2751  
 subsinuaria *Gn.* 5043  
 substriataria *Hlst.* 5012  
 substrigata *Sm.* 1518  
 subtermina *Sm.* 3543  
 subterminalis *B. & McD.* 3795  
 subterminalis *Strand* 1058  
 subterminata *B. & McD.* 4722  
 subterminata *Sm.* 1940  
 subtilis *B. & McD.* 2143  
 subtusjuncta *Tutt* 475  
 subumbrata *Swett* 4414  
 subusta *Druce* 2650  
 subusta *Hbn.* 2688  
 subvexa *Grt.* 2455  
 subviridis *C. & S.* 5161  
 subviridis *Harv.* 3328  
 successaria *Wlk.* 4204  
 succosata *Zell.* 4685  
**Sudariophora** ..... 126  
 sudena *Sm.* 1136  
 sueta *Grt.* 2913  
 suffusa *B. & McD.* (*Crambidia*) 914  
 suffusa *B. & McD.* (*Neperigea*) 2638  
 suffusa *Beut.* 3412  
 suffusa *Ckll.* (*Colias*) 42  
 suffusa *Ckll.* (*Hemileuca*) 839  
 suffusa *Dcan* 419  
 suffusa *Hill* 3612  
 suffusa *Laur.* 623  
 suffusa *Schiff.* 1435  
 suffusa *Schs.* 1088  
 suffusa *Sm.* (*Haploa*) 1102  
 suffusa *Sm.* (*Lacinipolia*) 1714  
 suffusa *Stkr.* 1075  
 suffusa *Stretch* 76  
 suffusa *Warr.* 147  
 suffusa *Wolc.* 167  
 suffusalis *Sm.* 3736  
 suffusana *Strand* 2870  
 suffusca *Morr.* 2353  
 suillus *Bdv.* 754  
 sulfureus *Gund.* 26  
 sulfuris *Gund.* 34  
 sulmula *Stkr.* 2956  
 sulphuraria *Pack.* (*Antepione*) 5200  
 sulphuraria *Pack.* (*Hesperumia*)  
     4801  
 sulphuraria *Pack.* (*Itame*) 4751  
 sulphurata *Bird* 2510  
 sulphurea *Neum.* 2804  
 sulphurea *Pack.* 4751  
 sulphurica *Neum.* 1047  
 sulphuricella *Strand* 1039  
 superans *Gn.* 1173  
 superaria *Gn.* 5184  
 superata *Wlk.* 4087  
 superba *Barnes* 4008  
 superba *Hy. Edw.* (*Annaphila*) 2891  
 superba *Hy. Edw.* (*Heterocampa*)  
     3899  
 superba *Stkr.* 217  
 superba *Stretch* 1047  
 suppressaria *Wlk.* 4158  
 suppuraria *Swett* 4515  
 suprafusa *Comst.* 218  
**Supralathosea** ..... 78  
 supranigrella *Comst.* 218  
 suprema *Neum.* 849  
 surena *Grt.* 3263  
 surrectalis *Wlk.* 3746  
 suspectata *Moesch.* 4418  
 suspicionis *B. & B.* 1829  
 suspiciosata *Dietz* 4313  
 susquesa *Sm.* 2407  
 sutor *Gn.* 2623  
 sutor *Hamp.* 3153  
 sutrina *Grt.* 1803  
 sutrix *Grt.* 3154  
 suttoni *Holl.* 452  
 svihlae *Gund.* 221  
 swainsonia *Swains.* 56  
 swettaria *B. & McD.* 4968  
 swetti *B. & B.* (*Nepytia*) 5108  
 swetti *B. & B.* (*Catocala*) 3375  
 swetti *B. & McD.* 4468  
 swetti *Bkmre.* 4414  
 swetti *Cass.* 4557  
 swetti *Grossb.* 4354  
 swetti *Wats. & Comst.* 381  
**Sylectra** ..... 126  
 sylla *Perty* 317  
 sylvanoides *Bdv.* 604  
 sylvarum *Gn.* 3452  
 sylvatica *Harr.* 3997  
 sylvaticoides *N. & D.* 3997  
 sylvia *Dyar* 2189  
 sylvia *Hy. Edw.* 3372  
 sylvicola *H.-S.* 678

<i>sylvinus</i> <i>Bdv.</i> 384		<i>tecta</i> <i>Grt.</i> 3136	
<b>Symmerista</b> .....	133	<i>tecta</i> <i>Hbn.</i> 1538	
<b>Sympistis</b> .....	81	<i>tecta</i> <i>Wlk.</i> 1872	
<b>Synaxis</b> .....	173	<i>tectoides</i> <i>Corti</i> 1538	
<b>Synchlora</b> .....	141	<i>tecumseh</i> <i>Grin.</i> 615	
<b>Syneda</b> .....	123	<i>tegularis</i> <i>Strand</i> 1387	
<b>Synedoida</b> .....	123	<i>tehachapina</i> <i>Comst.</i> 197	
<b>Synglochis</b> .....	162	<i>tehama</i> <i>Reak.</i> 452	
<b>Syngrapha</b> .....	112	<i>tejonica</i> <i>Behr</i> 3582	
<i>synochitis</i> <i>G. &amp; R.</i> 3120		<i>tejonica</i> <i>Comst.</i> 190	
<b>Synomila</b> .....	144	<i>tela</i> <i>Sm.</i> 2756	
<b>Syntomeida</b> .....	44	<i>tela</i> <i>Strand</i> 3386	
<i>syracosia</i> <i>Dru.</i> 963		<i>telamonides</i> <i>F. &amp; F.</i> 22	
<i>syrictus</i> <i>Fabr.</i> 519		<b>Telea</b> .....	42
<i>syrissa</i> <i>Stkr.</i> 1822		<i>telea</i> <i>Hew.</i> 359	
<b>Syssaura</b> .....	173	<i>teleboa</i> <i>Sm.</i> 1338	
<i>syttis</i> <i>Gn.</i> 3596		<b>Telegonus</b> .....	29
<i>syzygiaria</i> <i>Hlst.</i> 5186		<i>telifer</i> <i>Grt.</i> 3920	
<i>tabulata</i> <i>Grt.</i> 1917		<i>telifera</i> <i>Harr.</i> 1435	
<i>tabulata</i> <i>Hlst.</i> 4226		<i>teligera</i> <i>Morr.</i> 1735	
<i>tacita</i> <i>Hy. Edw.</i> 390		<i>teltowa</i> <i>Sm.</i> 2288	
<i>tacna</i> <i>Barnes</i> 2777		<i>telum</i> <i>Gn.</i> 1176	
<i>tacoma</i> <i>Stkr.</i> 1684		<i>tema</i> <i>Stkr.</i> 4012	
<i>tacturata</i> <i>Wlk.</i> 4190		<i>temecula</i> <i>Barnes</i> 2614	
<i>tactus</i> <i>Grt.</i> 3652		<i>temnaria</i> <i>Gn.</i> 4115	
<i>taedata</i> <i>Grt.</i> 1574		<i>templada</i> <i>Schaus</i> 2552	
<b>Taeniosea</b> .....	85	<i>templetonae</i> <i>Clarke</i> 2845, 1	
<i>tahoensis</i> <i>B. &amp; McD.</i> 4580		<i>tenalis</i> <i>Sm.</i> 3671	
<i>takenaria</i> <i>Pears.</i> 4916		<i>tenebrescens</i> <i>Hlst.</i> 4340	
<i>takuata</i> <i>Tayl.</i> 4542		<i>tenebricosa</i> <i>Moesch.</i> 2159	
<i>talidiformis</i> <i>Gn.</i> 2661		<i>tenebrifera</i> <i>Wlk.</i> 1495	
<i>tamenund</i> <i>Edw.</i> 537		<i>tenebrosata</i> <i>Hlst.</i> 4743	
<i>tamsi</i> <i>Benj.</i> 1794		<i>tenella</i> <i>Hy. Edw.</i> 3567	
<i>tana</i> <i>Strand</i> 3281		<i>tenera</i> <i>Hbn.</i> 991	
<i>tanena</i> <i>Stkr.</i> 3034		<i>tenera</i> <i>Sm.</i> 2274	
<i>tantalus</i> <i>L.</i> 764		<i>tenisca</i> <i>Sm.</i> 1739	
<i>tantillus</i> <i>Grt.</i> 3654		<i>tensaria</i> <i>Wlk.</i> 4818	
<i>tantiva</i> <i>Sm.</i> 1912		<i>tenuata</i> <i>Hlst.</i> 4363	
<i>tapayusa</i> <i>Moore</i> 694		<i>tenuescens</i> <i>Grt.</i> 2958	
<i>tapeta</i> <i>Sm.</i> 2635		<i>tenuescens</i> <i>Sm.</i> ( <i>Euagrotis</i> ) 1489	
<b>Tarache</b> .....	111	<i>tenuescens</i> <i>Sm.</i> ( <i>Tarachidia</i> ) 3180	
<b>Tarachidia</b> .....	110	<i>tenuicula</i> <i>Morr.</i> ( <i>Diarsia</i> ) 1525	
<i>tarda</i> <i>B. &amp; B.</i> 2249		<i>tenuicula</i> <i>Morr.</i> ( <i>Tarachidia</i> ) 3174	
<i>tarda</i> <i>Gn.</i> 2651		<i>tenuifascia</i> <i>Harv.</i> 934	
<i>tarquinius</i> <i>Curt.</i> 208		<i>tenuifascia</i> <i>Sm.</i> 2074	
<i>tarquinius</i> <i>Fabr.</i> 419		<i>tenuifasciata</i> <i>B. &amp; McD.</i> 4235	
<i>tartarea</i> <i>Sm.</i> 1161		<i>tenuilinea</i> <i>Sm.</i> 2287	
<b>Tathorhynchus</b> .....	127	<i>tenuimacula</i> <i>B. &amp; McD.</i> 1934	
<i>tatila</i> <i>H.-S.</i> 310		<i>tenuimargo</i> <i>B. &amp; McD.</i> 2921	
<i>tatius</i> <i>Edw.</i> 559		<i>tenuimargo</i> <i>Holl.</i> 875	
<i>tau</i> <i>Scud.</i> 76		<i>tenuis</i> <i>Grt.</i> ( <i>Aellopos</i> ) 770	
<i>taumas</i> <i>Fabr.</i> 611		<i>tenuis</i> <i>Grt.</i> ( <i>Isogona</i> ) 3643	
<i>taura</i> <i>Sm.</i> 1299		<i>tenuistriga</i> <i>B. &amp; McD.</i> 3462	
<i>tawneata</i> <i>Cass.</i> 4164		<i>tephra</i> <i>Hbn.</i> 3955	
<i>taxiles</i> <i>Edw.</i> 626		<i>tepada</i> <i>Grt.</i> 2241	
<i>taygete</i> <i>Gey.</i> 129		<i>teplia</i> <i>Sm.</i> 1234	
<i>taylorata</i> <i>Hlst.</i> 5019		<i>tepperaria</i> <i>Hlst.</i> 4102	
<i>taylorata</i> <i>Swett</i> 4320		<i>tepperi</i> <i>Morr.</i> 2793	
<i>taylori</i> <i>Butl.</i> 4992		<i>tepperi</i> <i>Sm.</i> 1490	
<i>taylori</i> <i>Edw.</i> 233		<i>teratophora</i> <i>H.-S.</i> 2582	
<i>taylori</i> <i>Swett</i> 4496		<i>terentius</i> <i>Scud. &amp; Burg.</i> 555	
<i>tearli</i> <i>Hy. Edw.</i> 4014		<i>terissa</i> <i>Luc.</i> 63	

PAGE	PAGE
terlineata Dyar 4929	texana Edw. (Anthanassa) 274
terlootii Behr 77	texana Edw. (Minois) 117
terlootii Hy. Edw. 784	texana Frch. 918
termessa Sm. 1300	texana Grt. 868
termina Grt. 3497	texana Hamp. 3465
terminalis N. & D. 1099	texana Hlst. 4037
terminalis Sm. (Oncocnemis) 2079	texana Morr. (Meliana) 1967
terminalis Sm. (Yrias) 3519	texana Morr. (Mocis) 3435
terminalis Strand 2521	texana Riley 3620
terminalis Wlk. 927	texana Roths. 980
terminata Sm. 1930	texana Scud. 479
terminata Tayl. 4321	texana Skin. 329
terminatissima Dyar 1816	texana Sm. (Isogona) 3644
terminella Grt. 2740	texana Sm. (Orthodes) 1852
terminimaculata Grt. 3210	texanae Bell 657
terminipunctata B. & McD. 4499	texanae French 3370
ternaria Sm. 1318	texanaria Hlst. 4948
terpunctata Goeze 764	texanus Ehr. 20
terrae-novae dos P. 130	texensis Draudt 938
terrae-novae Holl. 200	textor Harr. 1074
terranea Butl. 510	textor Hbn. 666
terraria Gn. 4028	textrinaria G. & R. 5145
terrealis Grt. 1390	thalictri Lyman 2521
terrebralis B. & McD. 3743	thanataria Swett 4515
terrena Sm. 1314	thanatologia Dyar 1389
terrifica B. & McD. 3001	tharos Dru. 265
terrifica Sm. 1471	tharossa Godt. 265
territans Hy. Edw. 2825	<b>Tharsalea</b> ..... 26
territoralis Sm. 1310	<b>Thauma</b> ..... 42
tersa L. 797	thaumas Fabr. 611
tertia Dyar 1945	thaxteri Grt. 2258
tertia Grt. 2996	thaxteri Swett 4213
tertialis Sm. 1895	thaxteriana Grt. 2192
tesella Pack. 3910	theano Tausch. 149
tesselaroides Strand 984	thebais G. & S. 270
tessellaris A. & S. 984	thecata Morr. 1886
tessellata Guer. 984	<b>Theclinae</b> ..... 23
tessellata Harr. 1341	thekla Edw. 258
tessellata Pack. 4462	themistocles Latr. 611
tessellata Scud. 521	theodora Schaus 1179
tesselloides Grt. 1341	theodori Grt. 2603
testa B. & McD. 3064	theona Men. 258
testata Linn. 4403	theonus Luc. 438
testula Sm. 1298	<b>Thera</b> ..... 151
<b>Tetanolita</b> ..... 130	theralis Wlk. 3753
tetera Sm. 1963	<b>Therasea</b> ..... 111
tetra Edw. 390	<b>Theroa</b> ..... 133
tetra Wlk. 1386	<b>Thespieus</b> ... 36
<b>Tetracis</b> ..... 173	thetis Bdv. 770
tetragona Wlk. 3197	thetys Fabr. 319
tetrica Hy. Edw. 3551	thielsonensis Gund. 232
tetrica Sm. 1306	thiodamas Scud. 291
tetrio L. 746	thoas L. 11
tetrops Dyar 2140	thoe Guer. 424
teucaria Stkr. 4705	<b>Tholera</b> ..... 75
teuthras Wlk. 862	thona Stkr. 1090
texana B. & B. 818	thoosa Scud. 34
texana B. & McD. (Aleptina) 3137	thor Hy. Edw. 24
texana B. & McD. (Megathymus)	thoracica Grt. 1177
687	thoracica Hy. Edw. 2800
texana Beut. 3996	thoracica Put.-Cram. 2262
texana Clark 779	thoracica Strctch. 3997

	PAGE
thoracicoides <i>N. &amp; D.</i>	3997
thorates <i>Hbn.</i>	794
thoreau <i>G. &amp; R.</i>	3006
thornei <i>Gund.</i> ( <i>Euphydryas</i> )	229
thornei <i>Gund.</i> ( <i>Phyciodes</i> )	264
<b>Thorybes</b> .....	30
thraso <i>Hbn.</i>	537
thraxalis <i>Wlk.</i>	3786
thula <i>Stkr.</i>	2203
thulea <i>Dal.</i>	1097
<b>Thurberiphaga</b> .....	101
<b>Thyatira</b> .....	139
<b>Thyatiridae</b> .....	139
thyatiroides <i>B. &amp; B.</i>	2612
thyatiroides <i>Wlk.</i>	3881
thyatyroides <i>Gn.</i>	3300
<b>Thyreion</b> .....	104
<b>Thysania</b> .....	122
thysbe <i>Fabr.</i>	767
tibullus <i>Scud. &amp; Burg.</i>	552
tigrinaria <i>Gn.</i>	5005
tigris <i>Dyar</i>	3991
tigris <i>Gn.</i>	3134
tildeni <i>Field</i>	322
tiliaria <i>Harr.</i>	4964
tiliastris <i>Bdv.</i>	742
tilosalis <i>Sm.</i>	3783
timais <i>Cram.</i>	1954
<b>Timandra</b> ..	145
timandra <i>Hy. Edw.</i>	3410
timandrata <i>Wlk.</i>	4159
<b>Timetes</b> .....	21
<b>Timochares</b> .....	32
<b>Timora</b> .....	105
tinctaria <i>Wlk.</i>	4805
tinctoides <i>Gn.</i>	3310
tinkhami <i>McD.</i>	2083
tiogoensis <i>Gund.</i>	230
titan <i>Cram.</i>	765
titania <i>Dodge</i>	3402
titea <i>Cram.</i>	4958
titubatis <i>Sm.</i>	1274
titus <i>Fabr.</i>	380
tityrus <i>Fabr.</i>	484
tiviaria <i>Wlk.</i>	5001
tobia <i>Sm.</i>	2974
tocoyae <i>Sm.</i>	1305
toddi <i>Holl.</i>	212
togata <i>Hbn.</i>	4367
togata <i>Wlk.</i>	1876
togataria <i>Wlk.</i>	3433
tollandensis <i>B. &amp; B.</i>	200
<b>Tolype</b> .....	137
tomyris <i>Hbst.</i>	202
tonitra <i>Sm.</i>	1153
tonsa <i>Grt.</i>	2417
tooele <i>B. &amp; McD.</i>	1053
topazata <i>Stkr.</i>	4448
toralis <i>Grt.</i>	2952
toreuta <i>Grt.</i>	3698
torniplaga <i>B. &amp; McD.</i>	2764
<b>Tornos</b> .....	161

	PAGE
torrefacta <i>A. &amp; S.</i>	4001
torrida <i>Sm.</i>	2243
tortilis <i>Grt.</i>	2332
tortricina <i>Zell.</i>	3170
tortuosa <i>Tepp.</i>	3846
tota <i>Grt.</i>	1158
toxea <i>Godt.</i>	355
<b>Toxocampa</b> .....	122
trabalis <i>Grt.</i>	1568
trabea <i>Sm.</i>	3298
<b>Trachea</b> .....	92
<b>Tracheops</b> .....	166
tracta <i>Grt.</i>	2646
tractaria <i>Wlk.</i>	4048
tractata <i>Wlk.</i>	4796
tragopoginis <i>L.</i>	2585
<b>Trama</b> .....	122
tranquilla <i>Grt.</i>	2686
transducens <i>Wlk.</i>	5199
transferens <i>Wlk.</i>	5199
transfigurata <i>Swett</i>	4477
transfingens <i>Wlk.</i>	5199
transfixaria <i>Wlk.</i>	4876
transfrons <i>Neum.</i>	2419
transitaria <i>Wlk.</i>	4674
translucida <i>Wlk.</i>	974
transmontana <i>Gosse</i>	106
transmontana <i>N. &amp; D.</i>	1098
transmutans <i>Wlk.</i>	5211
transmutata <i>Wlk.</i>	3149
transparens <i>Grt.</i>	1926
transposita <i>Wlk.</i>	5211
transversa <i>B. &amp; B.</i>	80
transversata <i>Dru.</i>	5211
transversata <i>Sm.</i>	1153
transversata <i>Wlk.</i>	3875
transvertens <i>Wlk.</i>	5211
traversata <i>Kell.</i>	4413
treatii <i>Grt.</i> ( <i>Eubaphe</i> )	1016
treatii <i>Grt.</i> ( <i>Graphiphora</i> )	1525
tremula <i>Harv.</i>	2290
tremularia <i>B. &amp; McD.</i>	4938
tremularia <i>Wlk.</i>	4125
triangula <i>B. &amp; McD.</i>	3425
triangularia <i>B. &amp; McD.</i>	5102
triangularis <i>Prout</i>	4097
triangularis <i>Sm.</i>	1104
triangulata <i>B. &amp; McD.</i>	5192
triangulata <i>Pack.</i>	4405
triangulifer <i>Grt.</i>	2813
trianguliferata <i>Pack.</i>	5158
triaria <i>B. &amp; McD.</i>	4974
tribulata <i>B. &amp; McD.</i>	4472
<b>Trichagrotis</b> .....	72
<b>Trichocerapoda</b> .....	82
<b>Trichoclea</b> .....	68
<b>Trichocosmia</b> .....	98
<b>Trichofeltia</b> .....	73
<b>Tricholita</b> ..	73
<b>Trichoplexia</b> ..	88
<b>Trichopolia</b> .....	73
<b>Trichorthosia</b> .....	73

	PAGE		PAGE
<b>Trichosellus</b> .....	106	<i>tristis</i> <i>B. &amp; McD.</i> ( <i>Trichorthosia</i> )	
<b>Trichosilia</b> .....	61	1817	
<b>Trichotarache</b> .....	111	<i>tristis</i> <i>Bdv.</i> 559	
<i>tricularis</i> <i>Hbn.</i> 202		<i>tristis</i> <i>Ckll.</i> 267	
<i>tricolor</i> <i>Barnes</i> 3052		<i>tristis</i> <i>Edw.</i> 3387	
<i>tricolor</i> <i>Fitch</i> 959		<i>tristis</i> <i>G. &amp; R.</i> 757	
<i>tricolor</i> <i>Pack.</i> 837		<i>tristis</i> <i>Sm.</i> 1192	
<i>tricolor</i> <i>Sm.</i> 3133		<i>tristrigella</i> <i>Wlk.</i> 2670	
<i>tricolor</i> <i>Stretch</i> 1026		<b>Tristyla</b> .....	101
<i>tricoloraria</i> <i>Pack.</i> 4073		<i>tritona</i> <i>Hbn.</i> 1159	
<i>tricolorata</i> <i>Cass.</i> 4382		<i>tritonia</i> <i>Edw.</i> 154	
<i>tricosa</i> <i>Lint.</i> 1445		<i>trituberalis</i> <i>Zell.</i> 3701	
<b>Tridepia</b> .....	68	<i>triviata</i> <i>B. &amp; McD.</i> 4702	
<i>trientiplaga</i> <i>Wlk.</i> 2644		<i>troilus</i> <i>L.</i> 20	
<i>trifariana</i> <i>Wlk.</i> 3149		<i>tronellus</i> <i>Sm.</i> 1256	
<i>trifascia</i> <i>Hbn.</i> 2966		<i>tropicalis</i> <i>Gn.</i> 3418	
<i>trifascia</i> <i>Sm.</i> 1861		<i>trouveloti</i> <i>Pack.</i> 3891	
<i>trifasciata</i> <i>Sm.</i> 1358		<i>truckeensis</i> <i>Gund.</i> 218	
<i>trifasciata</i> <i>Pack.</i> 4725		<b>Trudestra</b> .....	68
<i>trifolii</i> <i>Harr.</i> 818		<i>trumani</i> <i>Sm.</i> 1516	
<i>trifolii</i> <i>Rott.</i> 1633		<i>truncata</i> <i>H.-S.</i> 3863	
<i>trigona</i> <i>Grt.</i> 966		<i>truncata</i> <i>Hufn.</i> 4413	
<i>trigona</i> <i>Sm.</i> ( <i>Abagrotis</i> ) 1589		<i>truncataria</i> <i>Gn.</i> 5161	
<i>trigona</i> <i>Sm.</i> ( <i>Luperina</i> ) 2391		<i>truncataria</i> <i>Wlk.</i> 4658	
<i>triguttaria</i> <i>H.-S.</i> 4233		<i>truncatula</i> <i>Zell.</i> 3141	
<i>trilineararia</i> <i>Grossb.</i> 4763		<i>truva</i> <i>Sm.</i> 1307	
<i>trilineararia</i> <i>Pack.</i> ( <i>Ellopia</i> ) 5145		<i>truxaliata</i> <i>Gn.</i> 5206	
<i>trilineararia</i> <i>Pack.</i> ( <i>Plataea</i> ) 5100		<i>tryxus</i> <i>Cram.</i> 538	
<i>trilineata</i> <i>Pack.</i> 3939		<i>tuana</i> <i>Sm.</i> 1703	
<i>trilineata</i> <i>Warr.</i> 4530		<i>tuberculum</i> <i>Hbn.</i> 3038	
<i>trimaculata</i> <i>Bdv.</i> 1119		<i>tuconensis</i> <i>C. &amp; S.</i> 4840	
<i>trimaculata</i> <i>Sm.</i> 1079		<i>tufa</i> <i>Sm.</i> 1668	
<i>trimaculosa</i> <i>Reak.</i> 1023		<i>tulareata</i> <i>C. &amp; S.</i> ( <i>Eupithecia</i> ) 4390	
<i>trinotata</i> <i>Wlk.</i> 890		<i>tulareata</i> <i>C. &amp; S.</i> ( <i>Semiothisa</i> ) 4728	
<b>Triocnemis</b> .....	101	<i>tulcis</i> <i>Bates</i> 273	
<i>triolata</i> <i>Sm.</i> 2910		<i>tumida</i> <i>Grt.</i> 2050	
<i>triorthia</i> <i>Dyar</i> 2509		<i>tumidicosta</i> <i>Hamp.</i> 3236	
<i>tripars</i> <i>Wlk.</i> 1411		<i>tuolumne</i> <i>B. &amp; McD.</i> 4471	
<i>tripartita</i> <i>Sm.</i> 3152		<i>turbans</i> <i>Christ.</i> 1042	
<i>tripartita</i> <i>Wlk.</i> 3881		<i>turbata</i> <i>Hbn.</i> 4411	
<i>tripartitus</i> <i>Grt.</i> 739		<i>turbata</i> <i>Wlk.</i> 2928	
<i>triphaenoides</i> <i>Dyar</i> 1438		<i>turbataria</i> <i>B. &amp; McD.</i> 5148	
<b>Triphosa</b> .....	146	<i>turbida</i> <i>Wlk.</i> ( <i>Fentonia</i> ) 3910	
<i>tripla</i> <i>Grt.</i> 3721		<i>turbida</i> <i>Wlk.</i> ( <i>Heterocampa</i> ) 3908	
<i>triplagiatus</i> <i>Sm.</i> 2790		<i>turbidaria</i> <i>Swett</i> 5010	
<i>triplex</i> <i>Wlk.</i> 2667		<i>turbulenta</i> <i>Hbn.</i> 2548	
<i>triplipunctata</i> <i>Fitch</i> 4810		<i>turbulenta</i> <i>McD.</i> 1592	
<i>tripuncta</i> <i>B. &amp; McD.</i> 2822		<i>turnus</i> <i>L.</i> 15	
<i>tripunctaria</i> <i>Pack.</i> 4799		<i>turpis</i> <i>Sm.</i> 1153	
<i>tripunctus</i> <i>H.-S.</i> 675		<i>turris</i> <i>Grt.</i> 1378	
<i>triquetra</i> <i>Grt.</i> 2652		<b>Turuptiana</b> .....	52
<i>triquetrana</i> <i>Fitch</i> 890		<i>tusa</i> <i>Grt.</i> 2414	
<i>triseriata</i> <i>Pack.</i> ( <i>Hydrelia</i> ) 4597		<i>tybo</i> <i>Barnes</i> 2580	
<i>triseriata</i> <i>Pack.</i> ( <i>Scelidacantha</i> )		<i>typhon</i> <i>Klug</i> 774	
4220		<i>typica</i> <i>Sm.</i> 1607	
<i>tresignata</i> <i>Wlk.</i> 1223		<i>tyria</i> <i>Sloss.</i> 3866	
<i>tristata</i> <i>Linn.</i> 4548		<b>Tyrissa</b> .....	121
<i>tristicieta</i> <i>Hamp.</i> 2691		<i>u-album</i> <i>Gn.</i> 2544	
<i>tristicula</i> <i>Morr.</i> 1382		<i>u-aureum</i> <i>Gn.</i> 3258	
<i>tristigma</i> <i>Treit.</i> 1514		<i>u-brevis</i> <i>Gn.</i> 3285	
<i>tristigmata</i> <i>Grt.</i> 2303		<i>uclueleti</i> <i>B. &amp; B.</i> 1509	
<i>tristis</i> <i>B. &amp; McD.</i> ( <i>Abagrotis</i> ) 1582		<b>Ufeus</b> .....	68



- uhleri *Reak.* 131  
 ulalume *Stkr.* (*Catocala*) 3330  
 ulalume *Stkr.* (*Proserpinus*) 790  
 ulamora *Sm.* 1824  
 uliginosa *Sm.* 1727  
 ulmi *Bdv.* 706  
 ulmi *Harr.* (*Acronicta*) 1181  
 ulmi *Harr.* (*Heterocampa*) 3908  
**Ulonche** ..... 73  
**Ulosyneda** ..... 122  
 ulrica *Edw.* 260  
 ulsterata *Pears.* 4664  
 ultima *Stkr.* 3013  
 ultra *B. & B.* 1636  
**Ultralcis** ..... 163  
 ultraria *Pears.* 4854  
 ultronia *Hbn.* 3395  
 ululata *Pears.* 4458  
 umatillaria *Stkr.* 4882  
 umbella *B. & B.* 3375  
 umbonata *Sm.* 3636  
 umbra *B. & B.* 3375  
 umbra *Hufn.* 2715  
 umbralis *Sm.* 3700  
 umbraria *McD.* 4902  
 umbrata *Pack.* 952  
 umbrata *Wlk.* 3902  
 umbratus *Pack.* 1500  
 umbria *Druce* 2835  
 umbrifacta *Hamp.* 2358  
 umbrifascia *Grt.* 3685  
 umbrifascia *Sm.* 2115  
 umbrifasciata *Blkmre.* 2215  
 umbrifasciata *Hlst.* 4766  
 umbriferata *Hlst.* 4766  
 umbrina *Grt.* 3503  
 umbripennis *Grt.* 3481  
 umbripennis *Hlst.* 5116  
 umbrobasana *Gund.* 220  
 umbrosa *Dyar* 1504  
 umbrosa *Grt.* 2932  
 umbrosa *Lint.* 285  
 umbrosa *Sm.* 1722  
 umbrosa *Worth* 3342  
 umbrosaria *Hbn.* 4880  
 umbrosaria *Pack.* 5104  
 una *Skin.* 729  
 una *Stkr.* 2426  
 unangulata *Haw.* 4558  
 uncanaria *Gn.* 5099  
 uncas *Edw.* 579  
 undinaria *Stkr.* 4079  
 undulalis *Steph.* 3735  
 undularia *B. & McD.* 4613  
 undularis *Dru.* 3481  
 undulata *Linn.* 4247  
 undulifera *Wlk.* 3126  
 undulosa *Wlk.* 707  
 ungulatus *Benj.* 2746  
 unica *Neum.* 3602  
 unicalcararia *Gn.* 4634  
 unicineta *Sm.* 2432  
 unicitrina *Gund.* 41  
 unicolor *G. & S.* 63  
 unicolor *Grt.* 1615  
 unicolor *Hlst.* 4294  
 unicolor *Pack.* 3909  
 unicolor *Rob.* 4603  
 unicolor *Walt.* 2952  
 unicolor *Wlk.* 1472  
 unicoloraria *Hlst.* (*Hesperumia*)  
     4801  
 unicoloraria *Hlst.* (*Ixala*) 4636  
 unicornis *A. & S.* 3924  
 unicum *B. & B.* 2788  
 unidentaria *Haw.* 4516  
 unifascia *G. & R.* 936  
 uniformis *Ckll.* 840  
 uniformis *Dyar* 908  
 uniformis *G. & R.* 767  
 uniformis *Morr.* 3477  
 uniformis *Sm.* (*Lasiestra*) 1787  
 uniformis *Sm.* (*Orthodes*) 1890  
 uniformis *Strand* 1601  
 unijuga *Wlk.* 3346  
 unilineararia *Tayl.* 4063  
 unilineata *Grt.* 3476  
 unimacula *Morr.* 1499  
 unimacula *Sm.* 2995  
 unimoda *Lint.* 2247  
 unimoda *Sm.* 2516  
 unimodaria *Morr.* 4684  
 unintara *Sm.* 2174  
 unio *Hbn.* 2860  
 unipecta *Pears.* 4590  
 unipuncta *Haw.* 1994  
 unipunctaria *Wgt.* 4683  
 unipunctata *Haw.* 4807  
 unisignata *Wlk.* 2643  
 unistrigata *Gump.* 4051  
 unita *Sm.* 2357  
 unitaria *H.-S.* 4993  
 unitaria *Pack.* 4075  
 unna *Ploetz* 619  
 u-notata *Strand* 3269  
 ura *Sm.* 1264  
 uramina *Sm.* 1264  
 urania *West. & Hew.* 479  
**Uranoidea** ..... 174  
**Urbanus** ..... 29  
 urbicola *Behr* 3715  
 urentis *Gn.* 3307  
 ursa *Worth* 621  
 ursaria *C. & S.* 5097  
 ursaria *Wlk.* 4966  
**Ursia** ..... 133  
 ursina *Sm.* (*Engelhardtia*) 1900  
 ursina *Sm.* (*Merolonche*) 1221  
**Ursogastra** ..... 74  
 ursula *Fabr.* 322  
 ursula *Forbes* 1974  
 ursus *Poling* 685  
 urticaria *Swett* 5010  
 u-scripta *Sm.* 1653

PAGE	PAGE
<i>ustipennis</i> <i>Wlk.</i> 3920	<i>variana</i> <i>Morr.</i> 2450
<i>usurpata</i> <i>Pears.</i> 4347	<i>variana</i> <i>Ottol.</i> 3260
<i>utahensis</i> <i>B. &amp; B.</i> 2139	<i>variaria</i> <i>Grt.</i> 4988
<i>utahensis</i> <i>C. &amp; S. (Coenocharis)</i> 4839	<i>variata</i> <i>Grt.</i> 1598
<i>utahensis</i> <i>C. &amp; S. (Phaeoura)</i> 4975	<i>variata</i> <i>Schiff.</i> 4430
<i>utahensis</i> <i>Cass.</i> 3375	<i>variegata</i> <i>B. &amp; McD.</i> 2326
<i>utahensis</i> <i>Hy. Edw. (Arctia)</i> 1098	<i>variegata</i> <i>Prout</i> 4492
<i>utahensis</i> <i>Hy. Edw. (Sphinx)</i> 730	<i>variegata</i> <i>Sm.</i> 2887
<i>utahensis</i> <i>Roths.</i> 27	<i>variolaria</i> <i>Gn.</i> 4612
<i>utahensis</i> <i>Skin. (Argynnis)</i> 187	<i>variolata</i> <i>Sm.</i> 1810
<i>utahensis</i> <i>Skin. (Polites)</i> 617	<i>varix</i> <i>Grt.</i> 1598
<i>utahensis</i> <i>Sm.</i> 1842	<i>varuna</i> <i>Edw.</i> 131
<i>utahensis</i> <i>Stkr.</i> 6	<i>varus</i> <i>G. &amp; R.</i> 5187
<b>Utetheisa</b> ..... 53	<i>vashti</i> <i>Stkr.</i> 720
<i>uvada</i> <i>Barnes</i> 4002	<i>vasiliata</i> <i>Gn.</i> 4587
<i>uxor</i> <i>Gn.</i> 3342	<i>vau</i> <i>Fitch</i> 3822
<i>vacciniae</i> <i>Hy. Edw.</i> 2922	<i>vau-media</i> <i>Sm.</i> 1745
<i>vaccinii</i> <i>Hy. Edw.</i> 3258	<i>vau-orbicularis</i> <i>Sm.</i> 1701
<i>vagans</i> <i>B. &amp; B.</i> 3050	<i>v-brunneum</i> <i>Grt.</i> 2536
<i>vagans</i> <i>B. &amp; McD.</i> 3954	<i>vecors</i> <i>Gn. (Orthodes)</i> 1876
<i>vagans</i> <i>Bdv.</i> 1066	<i>vecors</i> <i>Gn. (Platysenta)</i> 2620
<i>vagaria</i> <i>Wlk.</i> 4794	<i>vega</i> <i>Dyar</i> 791
<i>vagrans</i> <i>Bates</i> 3816	<i>vega</i> <i>Sm.</i> 3697
<i>vaha</i> <i>Benj.</i> 2491	<i>vegeta</i> <i>Morr.</i> 3539
<i>valariata</i> <i>Pears.</i> 4355	<i>velaris</i> <i>Grt.</i> 2984
<i>v-alba</i> <i>Ottol.</i> 3261	<i>velata</i> <i>Stkr.</i> 3151
<i>valens</i> <i>Dyar</i> 3976	<i>velata</i> <i>Wlk. (Apamea)</i> 2458
<i>valens</i> <i>Hy. Edw.</i> 3544	<i>velata</i> <i>Wlk. (Orthodes)</i> 1876
<i>valeria</i> <i>Hy. Edw.</i> 3348	<i>velata</i> <i>Wlk. (Rhynchagrotis)</i> 1602
<i>valina</i> <i>Schaus</i> 3448	<i>velleda</i> <i>Stoll.</i> 3978
<i>vallus</i> <i>Sm.</i> 1326	<i>velleripennis</i> <i>Grt.</i> 1296
<i>vancouvera</i> <i>Strand</i> 2603	<i>vellifera</i> <i>Grt.</i> 3699
<i>vancouverata</i> <i>Tayl.</i> 4390	<i>vellivolata</i> <i>Hlst.</i> 4918
<i>vancouverensis</i> <i>Butl.</i> 740	<i>velutina</i> <i>B. &amp; McD.</i> 2986
<i>vancouverensis</i> <i>Grt.</i> 1426	<i>velutina</i> <i>Sm.</i> 1827
<i>vancouverensis</i> <i>Hlst.</i> 4963	<i>venata</i> <i>Grt.</i> 5090
<i>vancouverensis</i> <i>Hy. Edw.</i> 724	<i>venata</i> <i>Sm.</i> 1937
<i>vancouverensis</i> <i>Strand</i> 1157	<i>venatus</i> <i>Sm.</i> 2821
<i>vanduzeeata</i> <i>Wgt.</i> 5076	<i>venerabilis</i> <i>Wlk.</i> 1425
<i>vanduzeei</i> <i>B. &amp; B.</i> 1908	<i>venosa</i> <i>Scud.</i> 83
<i>vanduzeei</i> <i>Barnes</i> 2257	<i>venosa</i> <i>Sm.</i> 2389
<i>vanduzeei</i> <i>Gund. (Lycaena)</i> 428	<i>venosa</i> <i>Wlk.</i> 879
<i>vanduzeei</i> <i>Gund. (Melitaea)</i> 246	<i>ventilator</i> <i>Grt.</i> 3222
<i>vanella</i> <i>Grt.</i> 2922	<i>ventralis</i> <i>B. &amp; L.</i> 925
<b>Vanessa</b> ..... 20	<i>venus</i> <i>Neum.</i> 3867
<i>vanidica</i> <i>Sm.</i> 1232	<b>Venusia</b> ..... 155
<i>vanillae</i> <i>L.</i> 158	<i>venusta</i> <i>Dal.</i> 1099
<i>vanusaria</i> <i>Stkr.</i> 5201	<i>venusta</i> <i>Gund.</i> 227
<i>vaporata</i> <i>Pears.</i> 4252	<i>venusta</i> <i>Hy. Edw.</i> 2917
<i>vapularis</i> <i>Grt.</i> 1427	<i>venusta</i> <i>Wlk. (Catocala)</i> 3304
<i>varadaria</i> <i>Wlk.</i> 4781	<i>venusta</i> <i>Wlk. (Hyparpax)</i> 3865
<i>varia</i> <i>B. &amp; L.</i> 902	<i>venustula</i> <i>Grt.</i> 2289
<i>varia</i> <i>Wlk. (Automeris)</i> 818	<i>venustula</i> <i>Wlk.</i> 3183
<i>varia</i> <i>Wlk. (Elaphria)</i> 2647	<i>venustus</i> <i>Walsh.</i> 4048
<i>varia</i> <i>Wlk. (Heterocampa)</i> 3890	<i>verbascoides</i> <i>Gn.</i> 2328
<i>variabilis</i> <i>B. &amp; McD. (Leucocnemis)</i> 2726	<i>verberata</i> <i>Sm.</i> 2313
<i>variabilis</i> <i>B. &amp; McD. (Orthodes)</i> 1853	<i>verdiaria</i> <i>Grossb.</i> 4629
<i>variabilis</i> <i>Grt.</i> 1403	<i>verdugoensis</i> <i>Hill</i> 4016
<i>variabilis</i> <i>Sm.</i> 1905	<i>verecunda</i> <i>Hlst.</i> 3353
	<i>veritata</i> <i>Pears.</i> 4224
	<i>verity</i> <i>Ehr.</i> 27
	<i>vermiculata</i> <i>G. &amp; R.</i> 3817

<i>verna B. &amp; McD.</i>	1082	<i>vidleri Elwes</i>	142
<i>verna Edw.</i>	609	<i>vidua A. &amp; S.</i>	3333
<i>vernalaria Wgt.</i>	5174	<i>viduata Gn.</i>	3333
<i>vernalis Edw.</i>	82	<i>vidularia Grt.</i>	5168
<i>vernalis Morr.</i>	2196	<i>vierecki Skin.</i>	647
<i>vernata B. &amp; McD.</i>	4899	<i>vigilans Grt.</i>	2211
<i>vernata Pack. (Cladara)</i>	4225	<i>villiersii Bdv. &amp; Lec.</i>	2
<i>vernata Pack. (Nyctobia)</i>	4223, 1	<i>villificans B. &amp; McD.</i>	3100
<i>vernata Peck</i>	4960	<i>villosa Grt.</i>	2907
<i>vernifera Wlk.</i>	3468	<i>vincta Wlk.</i>	2646
<i>vernilis Grt.</i>	1564	<i>vinculum Gn.</i>	3439
<i>verona Sm.</i>	2503	<i>vindemialis Gn.</i>	1657
<i>verrilli G. &amp; R.</i>	1204	<i>vindemialis Grt.</i>	1802
<i>verrilliana Grt.</i>	3390	<i>vinela Sm.</i>	2279
<i>verruca Fabr.</i>	3268	<b>Vinemina</b> .....	163
<i>versabilis Harv.</i>	3551	<i>vinnula Grt.</i>	1172
<i>versicolor Grt.</i>	2645	<i>vinosaria G. &amp; R.</i>	5001
<i>versicolor Harr.</i>	778	<i>vinulenta Grt.</i>	2304
<i>versipellis Grt.</i>	1366	<i>vinulentaria G. &amp; R.</i>	5000
<i>versitata Pears.</i>	4666	<i>viola Mayn.</i>	103
<i>versuta Clem.</i>	757	<i>violacea Edw.</i>	475
<i>versuta Harv.</i>	3625	<i>violacea Grt.</i>	2418
<i>versuta Sm.</i>	2273	<i>violacea Gund.</i>	439
<i>versutus Hy. Edw.</i>	3079	<i>violacearia Wlk.</i>	4186
<i>vertaria Pears.</i>	4091	<i>violans Gn.</i>	1895
<i>vertesta Sm.</i>	1262	<i>violaris G. &amp; R.</i>	1385
<i>verticalis Grt.</i>	1353	<i>violascens Schaus</i>	2665
<i>vertina Sm.</i>	2244	<i>violenta Hy. Edw.</i>	3391
<i>verus Edw.</i>	606	<i>violescens Hamp.</i>	3566
<i>vesca Morr.</i>	2666	<i>viralis Grt.</i>	2383
<i>vespera B. &amp; L.</i>	1825	<i>virens French</i>	3411
<i>vesta B. &amp; McD.</i>	3353	<i>virescens Fabr.</i>	2933
<i>vesta Edw.</i>	272	<i>virescens Scud.</i>	288
<i>vestalialis B. &amp; McD.</i>	4146	<i>virgata Pack.</i>	3912
<i>vestaliata Gn.</i>	4606	<i>virgata Tayl.</i>	5156
<i>vestalis Hlst.</i>	4980	<i>virgilia Hy. Edw.</i>	3348
<i>vestalis Pack. (Haploa)</i>	1103	<i>virgilius Scud. &amp; Burg.</i>	554
<i>vestalis Pack. (Maenas)</i>	1068	<i>virginalis Bdv.</i>	1096
<i>vestitaria H.-S.</i>	5044	<i>virginalis C. &amp; S.</i>	4609
<i>vestitura Sm.</i>	1321	<i>virginalis Grt.</i>	3178
<i>vestris Bdv.</i>	642	<i>virginalis Hlst.</i>	4785
<i>vesulia Cram.</i>	5214	<i>virginaria Cram.</i>	4951
<i>veterata Sm.</i>	2673	<i>virginaria Grt.</i>	1128
<i>vetusta Bdv.</i>	3947	<i>virginaria Hlst.</i>	4980
<i>vetusta Wlk. (Agrotis)</i>	1416	<i>virginata Graef.</i>	4220
<i>vetusta Wlk. (Euxoa)</i>	1386	<i>virginica Charp.</i>	884
<i>viaca Edw.</i>	472	<i>virginica Fabr.</i>	1065
<i>vialis Edw.</i>	660	<i>virginiensis Dru. (Anisota)</i>	846
<i>viatica Grt.</i>	2297	<i>virginiensis Dru. (Vanessa)</i>	300
<i>viatica Harv.</i>	4605	<i>virginiensis Edw. (Pieris)</i>	84
<i>viator Edw.</i>	622	<i>virginiensis Edw. (Tharsalea)</i>	421
<i>vibex Geyer</i>	620	<i>virginiensis Guer.</i>	345
<i>vicaria Wlk.</i>	1480	<i>virginivir Dyar</i>	1098
<i>vicina Grt.</i>	1735	<i>virgo L.</i>	1033
<i>victoria B. &amp; McD.</i>	4467	<i>virgula Grt.</i>	1875
<i>victoria Edw.</i>	216	<i>virgulti Bchr</i>	337
<i>victoria Grt. (Proserpinus)</i>	789	<i>virguncula Kby.</i>	1044
<i>victoria Grt. (Toxocampa)</i>	3538	<i>virguncula Sm.</i>	2382
<i>victoria Tayl.</i>	4531	<i>virida B. &amp; McD.</i>	2834
<i>victoriae Gund.</i>	233	<i>virida Stkr.</i>	42
<b>Victorina</b> .....	21	<i>viridans Gn.</i>	3469
<i>videns Gn.</i>	2613	<i>viridata Harv.</i>	2581

PAGE	PAGE
viridata <i>Pack.</i> ( <i>Acasis</i> ) 4221	vulgaris <i>G. &amp; R.</i> 2334
viridata <i>Pack.</i> ( <i>Hydriomena</i> ) 4466	vulgivaga <i>Morr.</i> 2426
<b>Viridemas</b> ..... 98	vulneraria <i>Hbn.</i> 5221
viridens <i>Walt.</i> 2969	vulnerata <i>Swett</i> 4469
viridescens <i>B. &amp; McD.</i> 2760	vulnerea <i>Gr.</i> 2594
viridescens <i>Grossb.</i> 4552	vulnifica <i>Gr.</i> 2708
viridicaria <i>Hlst.</i> 4065	vulpina <i>Gr.</i> 1154
viridicornis <i>Comst.</i> 178	vulpina <i>Hy. Edw.</i> 3556
viridifera <i>Gr.</i> 2837	vulpina <i>Sm.</i> 1327
viridifera <i>McD.</i> 1754	vultuosa <i>Gr.</i> 2344
viridimedia <i>Sm.</i> 2819	waco <i>Edw.</i> 573
viridimusca <i>Sm.</i> 2553	wakulla <i>Edw.</i> 666
viridipallens <i>Gr.</i> 2237	walkerata <i>Pears.</i> 4413
viridipallens <i>Hlst.</i> 4099	walkeri <i>And.</i> 1164
viridipallida <i>B. &amp; McD.</i> 2456	walkeri <i>F. &amp; F.</i> 800
viridipennata <i>Hlst.</i> 4090	walkeri <i>Gr.</i> 2304
viridipurpurea <i>Hlst.</i> 4081	wallacensis <i>Gund.</i> 219
viridirufaria <i>Neum.</i> 4649	walshi <i>Edw.</i> 3369
viridis <i>CKll.</i> ( <i>Erinnyis</i> ) 749	walshii <i>Edw.</i> 22
viridis <i>CKll.</i> ( <i>Papilio</i> ) 4	walsinghami <i>Butl.</i> 1066
viridis <i>Edw.</i> ( <i>Callophrys</i> ) 414	walsinghami <i>Hy. Edw.</i> 2982
viridis <i>Edw.</i> ( <i>Hesperia</i> ) 590	walsinghami <i>Hy. Edw.</i> 883
viridis <i>Mezg.</i> 800	<b>Walterella</b> ..... 101
viridis <i>Stkr.</i> 322	walteri <i>Schwarz</i> 3363
viridiscens <i>Wlk.</i> 2190	wamsutta <i>Harr.</i> 614
viridisigma <i>Gr.</i> 3266	wanda <i>Buch.</i> 1176
viridisignata <i>Gr.</i> 3266	wardi <i>Oberth.</i> 246
viridisparsa <i>Dod</i> 1458	warneri <i>Harv.</i> 5048
viridisquama <i>Wlk.</i> 3469	waroi <i>B. &amp; B.</i> 1098
viriditincta <i>Sm.</i> 2101	washingtonensis <i>Strand</i> 2336
viridoperlata <i>Pack.</i> 5015	washingtonia <i>B. &amp; McD.</i> 199
viridula <i>Gr.</i> 2686	washingtonia <i>Gr.</i> 2252
virithemis <i>Field</i> 321	washingtoniense <i>Gr.</i> 1567
vistata <i>C. &amp; S.</i> 4371	wasmuthii <i>Weeks</i> 1
vitis <i>French</i> 1671	watermani <i>Nakahara</i> 447
vitis <i>L.</i> 775	watsoni <i>B. &amp; B.</i> 380
vittraria <i>Gr.</i> 5136	watsoni <i>Cass.</i> 4463
vitrea <i>Gr.</i> 3810	watsoni <i>Hall</i> 295
vitreatata <i>Cass.</i> 4318	wawonae <i>Gund.</i> 213
vitrina <i>Wlk.</i> 2740	weaverae <i>Gund.</i> 44
<b>Vitrinella</b> ..... 164	weetamo <i>Scud.</i> 618
vittata <i>Fabr.</i> 1059	weidechippus <i>Cross</i> 325
vittata <i>Harr.</i> 958	weidemeyerii <i>Edw.</i> 323
vittatula <i>Strand</i> 1059	weidenhammeri <i>Polacek</i> 303
vittifrons <i>Gr.</i> 1584	werdandi <i>H.-S.</i> 51
vittula <i>Gr.</i> 1723	weneri <i>Bied.</i> 3390
vivida <i>B. &amp; McD.</i> ( <i>Epirrhoe</i> ) 3549	westcotti <i>Gr.</i> 3383
vivida <i>Dyar</i> 2235	westermanni <i>Staud.</i> 1374
vivida <i>Gr.</i> 1010	westwoodi <i>Bdv.</i> 73
vocalis <i>Gr.</i> 1545	wheeleri <i>Edw.</i> 118
volantaria <i>Pears.</i> 4100	wheeleri <i>Hy. Edw.</i> 225
volubilis <i>Harv.</i> 1432	whitehousei <i>Gund.</i> 168
volucer <i>Hlst.</i> 4456	whitneyi <i>Behr</i> 246
volucrata <i>Hlst.</i> 4134	whitneyi <i>Dodge</i> 3382
volucris <i>Gr.</i> 3519	wileyi <i>Dyar</i> 3935
volumnia <i>Hy. Edw.</i> 3348	wilhelmi <i>Gund.</i> 303
volupia <i>Fitch</i> 2948	williamsi <i>Gund.</i> 432
volupides <i>Strand</i> 2948	williamsi <i>Swett</i> 4562
vomerina <i>Gr.</i> 1903	williamsii <i>Dodge</i> 1053
vorax <i>Behr</i> 2146	willingi <i>B. &amp; McD.</i> 3954
votiva <i>Hlst.</i> 3390	wilsonensis <i>C. &amp; S.</i> 4646
votiva <i>Hy. Edw.</i> 927	wilsonensis <i>Hill</i> 2103

PAGE	PAGE
wilsoni <i>B. &amp; B.</i> 2160	xylina <i>Hlst.</i> 4407
wilsoni <i>Grt.</i> ( <i>Euxoa</i> ) 1230	xylina <i>Say</i> 3616
wilsoni <i>Grt.</i> ( <i>Xerociris</i> ) 2857	xyliniformis <i>Gn.</i> 1207
wimico <i>Godm.</i> 680	xyliniformis <i>Sm.</i> 1384
windi <i>Gund.</i> ( <i>Euphydryas</i> ) 222	xylinoides <i>Gn.</i> ( <i>Acronicta</i> ) 1207
windi <i>Gund.</i> ( <i>Hemiargus</i> ) 456	xylinoides <i>Gn.</i> ( <i>Hyppa</i> ) 2607
wingina <i>Scud.</i> 619	<b>Xylomania</b> ..... 75
winnata <i>Tayl.</i> 4336	<b>Xylomoia</b> ..... 89
winni <i>Gund.</i> 167	<b>Xylomyges</b> ..... 75
winnipeg <i>Sm.</i> 2245	<b>Xylophanes</b> ..... 41
winsonah <i>Brodie</i> 806	<b>Xylormisa</b> ..... 130
wirti <i>Schaus</i> 697	<b>Xylotype</b> ..... 84
wittfeldi <i>Hy. Edw.</i> 1114	xysteraria <i>Hlst.</i> 4042
wittfeldii <i>Edw.</i> 386	<b>Xystopeplus</b> ..... 85
wockeii <i>Moesch.</i> 1539	<b>Xystrota</b> ..... 143
woodgateata <i>C. &amp; S.</i> 4257	yakima <i>Sm.</i> 1618
woodgateata <i>Cass.</i> 4701	yamana <i>Reak.</i> 57
woodgatei <i>Wms.</i> 589	yarrowii <i>Stretch</i> 1095
woodi <i>Grt.</i> 3499	yavapai <i>Grossb.</i> 4729
wormsbacheri <i>Gund.</i> 424	yavapai <i>Neum.</i> 833
worthingtoni <i>Grt.</i> 1411	yavapai <i>Sm.</i> 3497
wosnesenskii <i>Men.</i> ( <i>Parnassius</i> ) 24	ydatodes <i>Dyar</i> 931
wosnesenskii <i>Men.</i> ( <i>Zerene</i> ) 54	yehl <i>Skin.</i> 629
wrighti <i>B. &amp; B.</i> 1623	yosemitea <i>Grt.</i> 2281
wrighti <i>Comst.</i> 34	yosemite <i>Hy. Edw.</i> 991
wrighti <i>Gund.</i> 229	yosemite <i>Leuss.</i> 593
wrighti <i>Holl.</i> 350	yosemitensis <i>Strand</i> 2889
wrighti <i>Hy. Edw.</i> 3939	youngata <i>Tayl.</i> 4333
wrightiaria <i>Hlst.</i> 4931	youngi <i>Field</i> 373
wrightii <i>C. &amp; S.</i> 4442	youngi <i>Holl.</i> ( <i>Brenthis</i> ) 211
wrightii <i>Edw.</i> ( <i>Melitaea</i> ) 248	youngi <i>Holl.</i> ( <i>Erebia</i> ) 151
wrightii <i>Edw.</i> ( <i>Pseudocopaeodes</i> ) 575	youngi <i>McD.</i> 2109
wrightii <i>French</i> 1063	youngi <i>Sm.</i> 1562
wrightii <i>Stretch</i> 872	ypsilon <i>Forbes</i> 4952
wyandot <i>Edw.</i> 515	ypsilon <i>Rott.</i> 1435
wyatti <i>B. &amp; B.</i> ( <i>Lasionycta</i> ) 1772	yreka <i>Edw.</i> 606
wyatti <i>B. &amp; B.</i> ( <i>Papaipema</i> ) 2481	yreka <i>Reak.</i> 86
wyatti <i>Gund.</i> 424	<b>Yrias</b> ..... 121
wymola <i>Barnes</i> 3884	yuccae <i>Bdv. &amp; Lec.</i> 684
xami <i>Reak.</i> 400	yukona <i>Holl.</i> 454
<b>Xanthia</b> ..... 86	yukona <i>McD.</i> 1550
xanthioides <i>Gn.</i> 2610	yukonensis <i>Gib.</i> 135
xanthoides <i>Bdv.</i> 426	yukonensis <i>Hamp.</i> 1995
xanthometata <i>Wlk.</i> 4657	yukonensis <i>Holl.</i> 108
<b>Xanthopastis</b> ..... 76	yuma <i>Edw.</i> 608
xanthophila <i>Roeber</i> 63	yuma <i>Sm.</i> 2752
<b>Xanthoptera</b> ..... 108	<b>Yvretta</b> ..... 32
<b>Xanthorhoe</b> ..... 153	zabulon <i>Bdv. &amp; Lec.</i> 625
<b>Xanthothrix</b> ..... 102	zachaeina <i>Butl. &amp; Dru.</i> ( <i>Hemiargus</i> ) 444
<b>Xanthotype</b> ..... 167	zachaeina <i>Butl. &amp; Dru.</i> ( <i>Hemiargus</i> ) 446
xanthus <i>Edw.</i> 517	<b>Zale</b> ..... 120
xanthus <i>Ehr.</i> 27	<b>Zaleops</b> ..... 121
xasta <i>B. &amp; McD.</i> 1242	zalissaria <i>Wlk.</i> 5061
<b>Xenophanes</b> ..... 31	zampa <i>Edw.</i> 526
xerces <i>Bdv.</i> 474	zana <i>Strand</i> 2473
<b>Xerociris</b> ..... 102	zanata <i>Strand</i> 3473
xicaque <i>Reak.</i> 105	<b>Zanclognatha</b> ..... 129
ximena <i>B. &amp; B.</i> 2471	<b>Zanolidae</b> .. 138
ximena <i>Ellsw.</i> 4402	zapata <i>Schaus</i> 3862
xithon <i>Dyar</i> 3138	
<b>Xylena</b> ..... 84	

	PAGE		PAGE
zarucco <i>Luc.</i>	555	zerene <i>Bdv.</i>	177
<b>Zatilpa</b> .....	96	zeroe <i>Bdv.</i>	430
<b>Zazunga</b> .....	54	zerynthia <i>Hbn.</i>	317
zeae <i>Harr.</i>	2711	zestos <i>Gey.</i>	483
zela <i>Butl.</i>	342	<b>Zestusa</b> .....	30
zela <i>S. &amp; C.</i>	4266	zeta <i>Ottol.</i>	3260
zelica <i>French</i>	3335	zethus <i>Druce</i>	3871
zelicaon <i>Luc.</i>	8	zetterstedti <i>Staud.</i>	2161
<b>Zelicodes</b> .....	129	ziczacata <i>Wlk.</i>	4555
zella <i>Dyar</i>	1006	zillah <i>Stkr.</i>	3352
zelleraria <i>Pack.</i>	4092	zilpa <i>Butl.</i>	491
zelleri <i>Grt.</i>	2670	zoe <i>Behr</i>	3342
zelmira <i>C. &amp; S.</i>	4352	zolicaon <i>Bdv.</i>	8
zelmira <i>F. &amp; F.</i>	458	zonalis <i>Grt.</i>	993
zembra <i>Sm.</i>	1232	zonata <i>Dru.</i>	764
zenobia <i>Cram.</i>	3526	zonata <i>Wlk.</i>	3652
<b>Zenophleps</b> .....	154	zonulata <i>Hlst.</i>	5213
zephodes <i>Hbn.</i>	539	<b>Zosteropoda</b> .....	77
zephyria <i>Grt.</i>	817	<b>Zotheca</b> .....	96
zephyriata <i>B. &amp; B.</i>	817	zuni <i>Neum.</i>	1084
zephyrus <i>Edw.</i>	291	zygadaeniata <i>Pack.</i>	4340
<b>Zerene</b> .....	9	zygotaria <i>Hlst.</i>	4057

# PUBLICATIONS OF THE SOUTHERN CALIFORNIA ACADEMY OF SCIENCES

*For Sale at the Appended Prices*

**BULLETIN:**

	To Members	To Non- Members
Complete set, Vols. 1 to 33, bound .....		\$100.00
(Incomplete set) Vols. 8 to 33, bound .....		80.00
Vol. 3, No. 7, 1904 .....	\$ .25	.50
“ 4, “ 5, 1905 .....	.25	.50
“ 6, “ 1, 1907 (Photostat only) .....	2.00	4.00
“ 6, “ 2, 1907 .....	.25	.50
“ 7, “ 1, 1908 .....	1.00	2.00
“ 8, “ 1, 1909 .....	1.00	2.00
“ 9, “ 1, 1910 .....	2.00	4.00
“ 9, “ 2, 1910 .....	.75	1.50
“ 10, “ 1, 1911 .....	1.00	2.00
“ 10, “ 2, 1911 .....	2.00	4.00
“ 11, “ 2, 1912 .....	1.00	2.00
“ 12, “ 1, 1913 .....	1.00	2.00
“ 15, “ 2, 1916 .....	.75	1.50
“ 16, “ 2, 1917 .....	1.00	2.00
“ 17, “ 1, 1918 .....	2.00	4.00
“ 17, “ 2, 1918 .....	1.50	3.00
“ 18, “ 2, 1919 .....	2.00	4.00
“ 19, “ 1, 1920 .....	.50	1.00
“ 19, “ 4, 1920 .....	.50	1.00
“ 20, “ 1, 1921 .....	2.00	4.00
“ 20, “ 2, 1921 .....	2.00	4.00
“ 20, “ 3, 1921 .....	2.00	4.00
“ 21, “ 1, 1922 .....	2.00	4.00
“ 21, “ 2, 1922 .....	1.00	2.00
“ 22, “ 1, 1923 .....	1.50	3.00
“ 22, “ 2, 1923 .....	2.00	4.00
“ 23, “ 1, 2, 3, 4, 5, 6, 1924 (each) .....	.25	.50
“ 24, “ 1, 2, 3, 1925 (each) .....	.25	.50
“ 25, “ 1, 1926 .....	2.00	4.00
“ 25, “ 2, 3, 1926 (each) .....	.25	.50
“ 26, “ 1, 2, 3, 1927 (each) .....	.25	.50
“ 27, “ 1, 2, 3, 1928 (each) .....	.25	.50
“ 28, “ 1, 2, 3, 1929 (each) .....	.25	.50
“ 29, “ 1, 2, 3, 1930 (each) .....	.25	.50
“ 30, “ 1, 2, 3, 1931 (each) .....	.25	.50
“ 31, “ 1, 2, 3, 1932 (each) .....	.25	.50
“ 32, “ 1, 2, 3, 1933 (each) .....	.25	.50
“ 33, “ 1, 2, 3, 1934 (each) .....	.25	.50
“ 34, “ 1, 2, 3, 1935 (each) .....	.25	.50
“ 35, “ 1, 2, 3, 1936 (each) .....	.25	.50
“ 36, “ 1, 2, 3, 1936 (each) .....	.25	.50
“ 37, “ 1, 2, 3, 1937 (each) .....	.25	.50

**MEMOIRS:**

Vol. 1 - 1938 .....	2.00	4.00
---------------------	------	------

## Miscellaneous, Publications of Affiliated or Co-operating Organizations

Lorquinia—Vols. 1, 2 (all published) . . . bound	\$1.50, unbound \$1.00
Southern California Geology and Los Angeles	
Earthquakes, R. T. Hill . . . . .	bound 5.00
Southwest Science Bulletin, May 5, 1920 (all published),	
chiefly Entomological, 1 colored plate . . . . .	1.00
Check-list of the Recent Bivalve Molluscs (of N. W. Coast of	
Am. from the Polar Sea to San Diego), W. H. Dall . . . . .	1.00

**Reprints:**

Check-list of the Lepidoptera of Boreal America. Superfami- lies Sphingoidea, Saturnioidea and Bombycoidea (printed on one side of page only, to allow of additional notes), Wm. Barnes and Foster H. Benjamin, 1927 . . . . .	\$ .50
The Cacti of the Pyramid Peak Region, Dona Ana County, New Mexico, 1931. F. R. Fosberg . . . . .	.25

ADDRESS ALL INQUIRIES TO  
SOUTHERN CALIFORNIA ACADEMY OF SCIENCES  
(Care DR. JOHN A. COMSTOCK)  
Los Angeles Museum, Exposition Park,  
Los Angeles, California, U. S. A.



# PUBLICATIONS OF THE SOUTHERN CALIFORNIA ACADEMY OF SCIENCES

The Academy has published to date the following:

PROCEEDINGS, 1896 to 1899. Six numbers—Vol. 1, Nos. 1 to 6.

MISCELLANEOUS BULLETINS issued under the imprint of the Agricultural Experiment Station, 1897 to 1907. *Ten numbers.*

All issues of the above are now out of print.

## Bulletin of the Southern California Academy of Sciences

Began issue with Vol. 1, No. 1, January, 1902. Issued ten numbers in 1902; nine numbers in 1903, 1904, 1905; three numbers in 1906. Issued two numbers annually from 1907 to 1919, both inclusive (except 1908—one issue only). Issued four numbers (January, May, July and October) in 1920.

The 1921 issues are: Vol. XX, No. 1, April; Vol. XX, No. 2, August; Vol. XX, No. 3, December.

The 1922 issues are: Vol. XXI, No. 1, March; Vol. XXI, No. 2, September.

The 1923 issues are: Vol. XXII, No. 1, March; No. 2, July.

The 1924 issues are: Vol. XXIII, No. 1, January-February; No. 2, March-April; No. 3, May-June; No. 4, July-August; No. 5, September-October; No. 6, November-December.

From 1925 to 1937, including volumes XXIV to XXXVI, three numbers were published each year. These were issued as No. 1, January-April; No. 2, May-August; No. 3, September-December, for each volume.

## Memoirs of the Southern California Academy of Sciences

Vol. 1 - 1938. Complete in one issue.

