

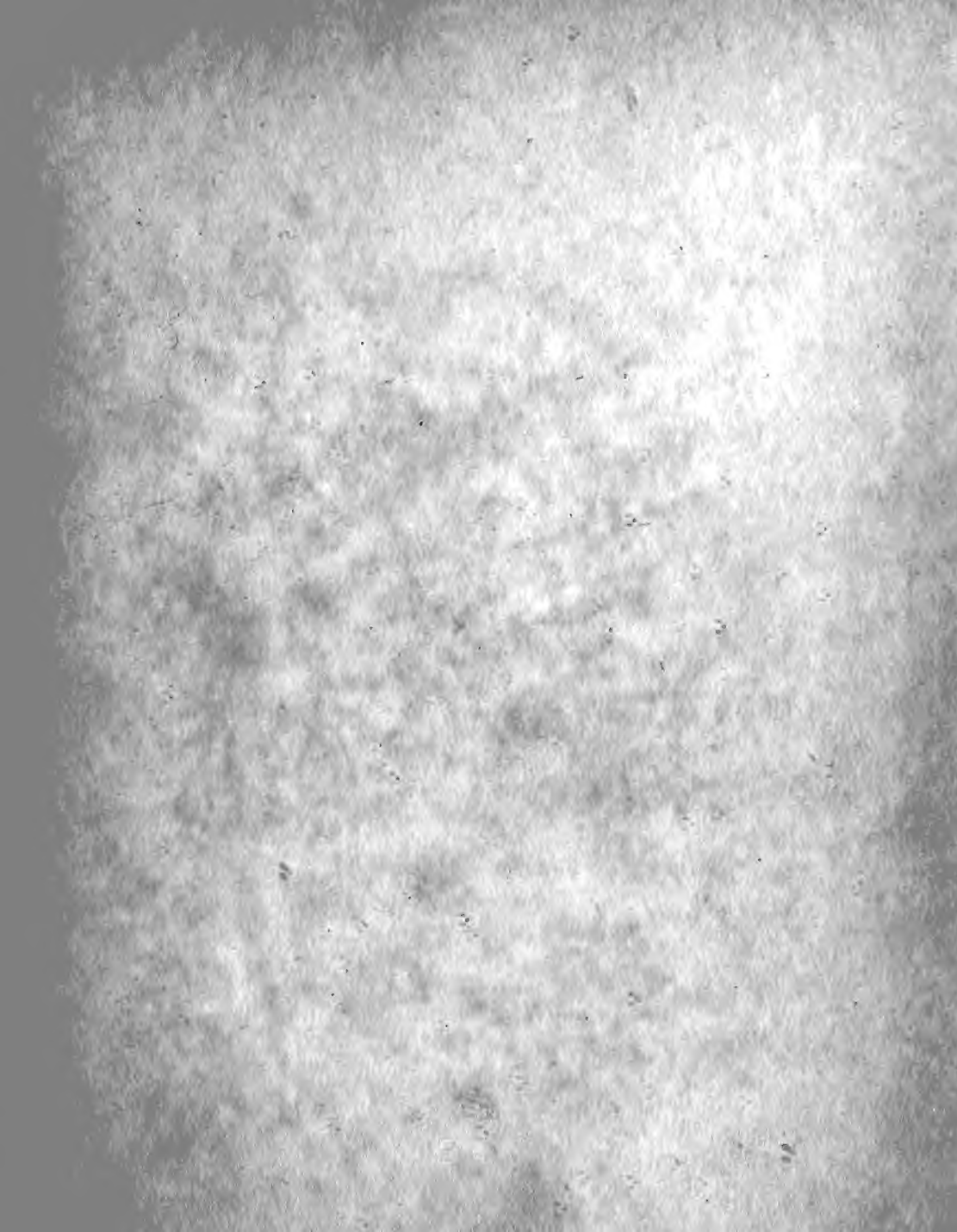

S 1305 B1\*

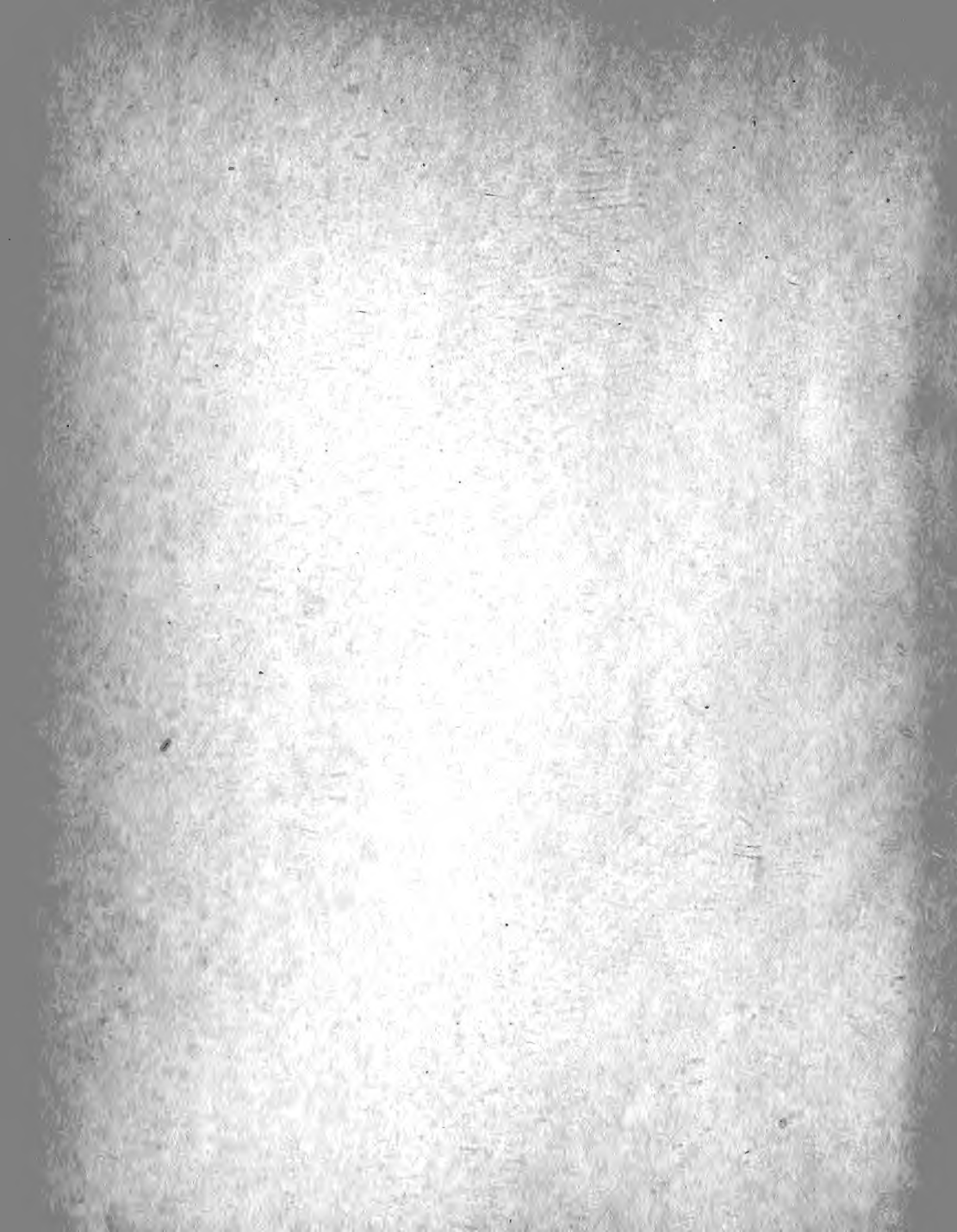

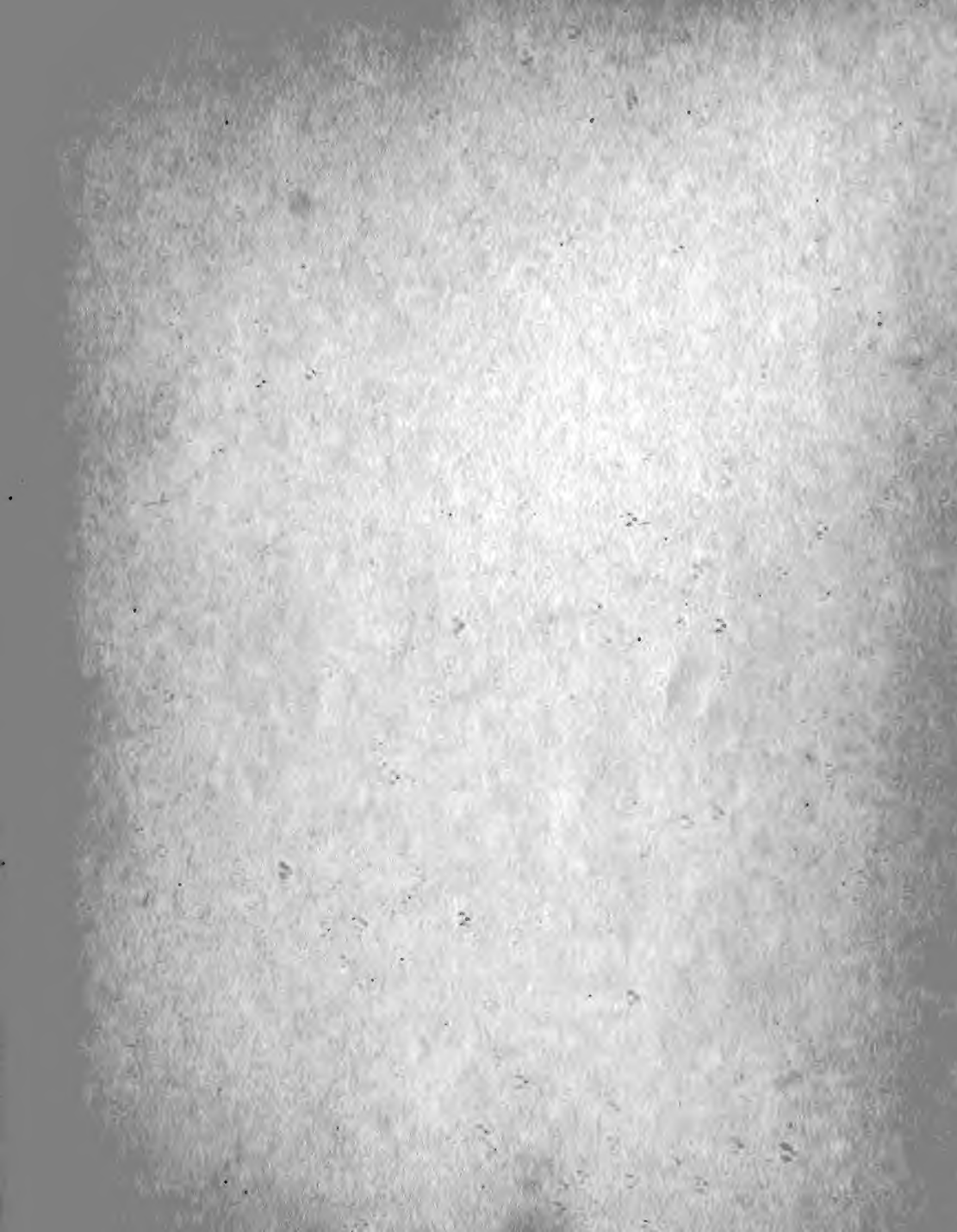





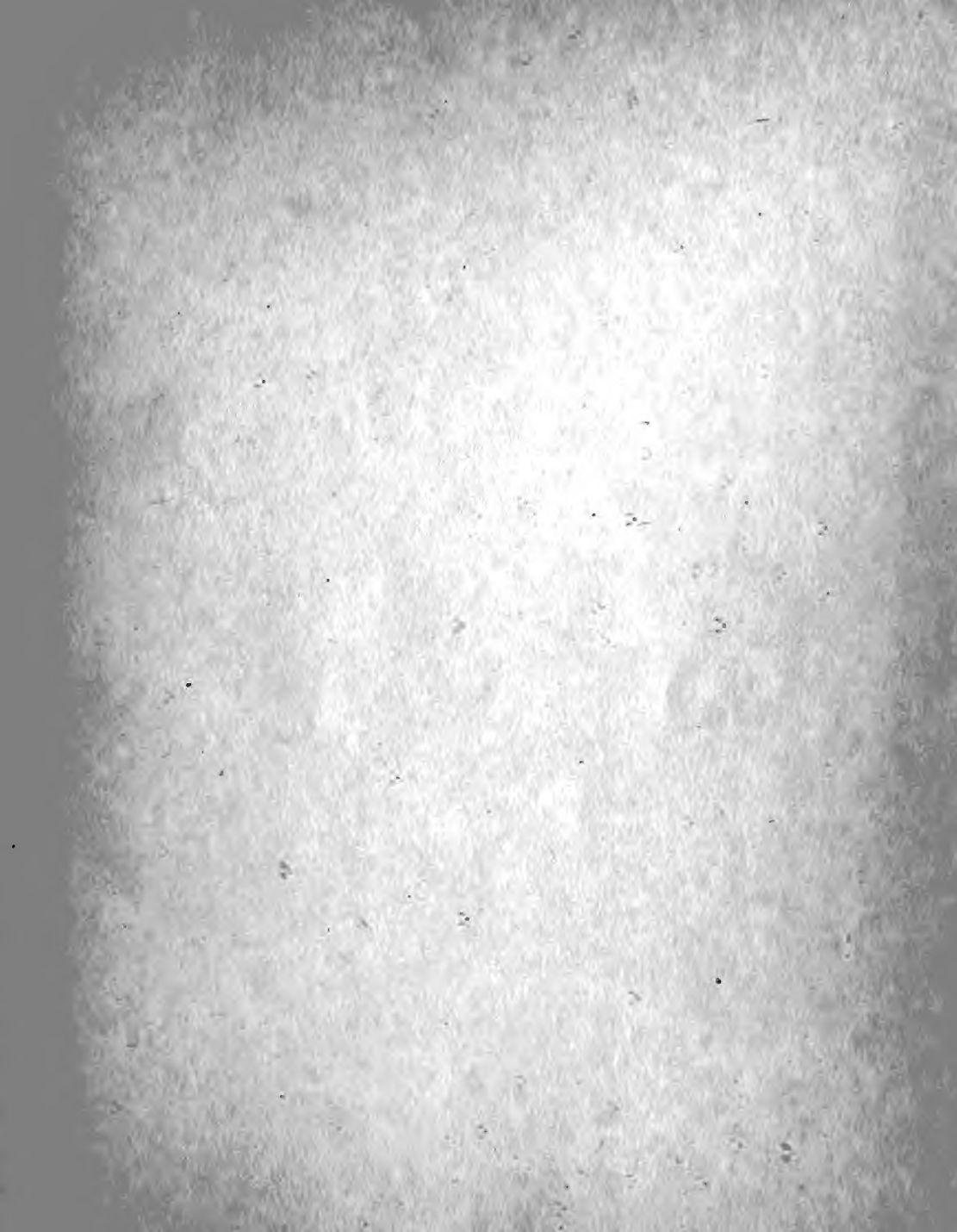

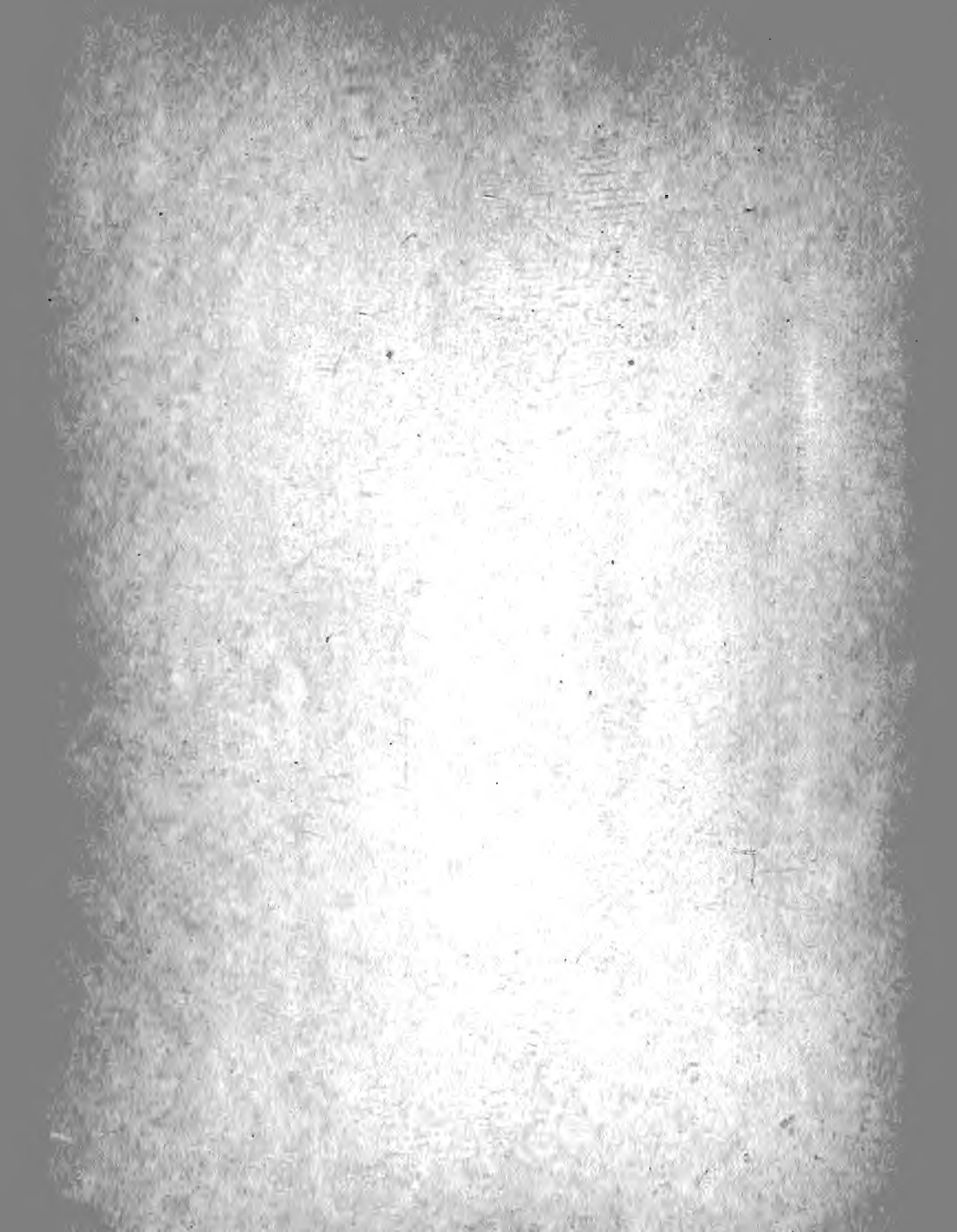





S. 1305. B. 1. #

MISCELLANEA  
BEROLINENSIA

AD

INCREMENTVM SCIENTIARVM

EX SCRIPTIS

SOCIETATI REGIAE  
SCIENTIARVM

EXHIBITIS

EDITA.

---

CONTINVATIO IV. SIVE

*TOMVS V.*

---

CVM FIGVRIS

ET INDICE CONTENTORVM.

---

---

*HALÆ MAGDEBVRGICÆ*

IN OFFICINA LIBRARIA RENGERIANA.

*MDCCXXXVII.*



MISCELLANEOUS

ROLL

RECORD

RECORD

RECORD

RECORD

RECORD

RECORD

INDEX  
 DISSERTATIONVM ET OBSERVATIONVM,  
 HOC SYNTAGMATE CONTENTARVM,  
 PARS PRIMA CONTINENS MATHEMATICAM.

- I. *Alphonſi des-Vignoles* Supplementum ad diſquiſitionem de Cyclis Si-  
 neniſium (Tom. IV. Miſcellan. p. 24 & 245.) pag. 3.  
 II. *Phil. Naudé* Conſpectus Trigonofcopiæ cujuſdam novæ. p. 10.  
 III. *Job. Bapt. Clairaut* Problema de nova quadam Tractoriæ ſpecie.  
 p. 33.  
 IV. *C. Kirch* Obſervationes Cometæ Anni 1723. a d. 19. Octobr. ad  
 d. 27. Novembr. Berolini habitæ. - - - p. 36.  
 V. *Gottfr. Kirch* Obſervatio Cometæ, Anni 1699. in Suprema Puppi  
 Navis Argus detecti, nunc demum ex Diario ejus Aſtronomico  
 edita, & annotationibus quibuſdam illuſtrata, ab ejus Filio. p. 49.  
 VI. *C. Kirch* duæ Occultationes Stellarum Fixarum a Luna, Anno  
 1736. Berolini obſervatæ. - - - pag. 56.  
 VII. *J. F. Weidleri* Obſervatio Eclipſis Lunæ partialis, die 2. Oct.  
 1735. horis matutinis Vitembergæ habitæ. pag. 60.

PARS SECUNDA  
 CONTINENS  
 PHYSICA ET MEDICA.

- I. *Aug. Buddæ* Obſervationes miſcellæ circa Offa. - - pag. 63.  
 II. *Casp. Neumann* de Vi cauſtica & converſione Salium alcalino-fixo-  
 rum, aëri expoſitorum, in Salia neutra. - - pag. 74.  
 III. *J. H. Pott* Experimenta quædam chemica, circa diacriſin Tar-  
 tari Vitriolati, - - - pag. 91.  
 IV. *J. Phil. Seip* Relatio de Caverna vaporifera Sulphurea, in Lapi-  
 cidina Pymontana, quæ ſimilis eſt foveæ Neapolitanæ Grotta  
 del Cane dictæ, a Dom. Miſſon & aliis deſcriptæ. p. 102.  
 V. *J. L.*

- V. *J. L. Frisch* de Bombyce e folliculi sui textura prorepente. p. 106.
- VI. *Job. Jac. Schillingii* Continuatio Schediasmatis, p. 334.  
quarto Miscellaneorum volumine exhibit. pag. 109.
- VII. Continuatio Hyetometriæ *Grischoviana* per annos 1734. & 1735.
- VIII. Observationes altitudinis pluvix & nivis liquatæ, annis sex proxime elapsis, Vitembergæ Saxonum collectæ. p. 121.
- IX. *J. F. W.* Altitudines aquæ pluvialis & nivalis, Vitembergæ Saxonum annis 1734 & 1735. digitis & lineis pedis Parisini notatæ, & ex Diario observationum meteorologicarum excerptæ. p. 221
- X. Observationes quædam meteorologicæ in Pennsylvania habitæ, quarum collatio cum Berolinensibus instituta est à *C. Kirch.* pag. 123.
- XI. *Andr. Celsi* Observationes meteorologicæ anno 1731. Upsaliæ habitæ. pag. 132.
- XII. *Ejusd.* Observatio vehementissimi frigoris Sveciam mense Januario 1732. vexantis. pag. 157.
- XIII. *Leonb. Dav. Hermann* de conchis fluviatilibus margaritifera Masla Silesiacis. pag. 162

PARS TERTIA

*CONTINENS LITERARIA.*

- I. *P. S. Bayer* de Re Numaria Sinorum. pag. 175.
- II. *Ejusd.* commercium Sinicum. p. 185.
- III. *Alphonfi des - Vignoles* Observationes ad Initium primæ Epistolæ.
- IV. *J. L. Frisch* Specimen Supplementorum & Observationum, ad Joh. Schilteri Glossarium Teutonicum. p. 198.
- V. *Ejusd.* Observationes & notæ ad Joh. Schilteri Glossarium Teutonicum. pag. 201.
- VI. *Id.* De vero sensu corruptæ vocis Gartzau. p. 211.
- VII. *Id.* De quinque nominibus canis sagacis apud venatores in veteribus Germanorum legibus. p. 212.
- VIII. *Ej.* Nomen Ægidius varia mutatione corruptum. p. 224.
- IX. *Id.* de voce Charromannico in Ekkehardo Juniore apud Goldast. p. 216
- X. *Id.* De origine vocum quarundam Gallicarum, una cum observationibus & supplementis ad Menagium. p. 217.
- XI. *Jacob. Bruckeri* Dissertatio Historico-Critica de secta Elpistocorum. p. 222.

PARS I.

**PARS PRIMA**

CONTINENS

**MATHEMATICA.**

PARIS PRIMA

DE L'ART

MA THÉMATICA





## Alphonfi Des-Vignoles

### *Supplementum ad Disquisitionem de Cyclis Sinensium.*

(Tom. IV. p. 24. & 245.)



**I**n ipsis Academiae Petropolitanae auspiciis, Cel. Georgius Bernhardus Bülfinger, de utilitate Academicarum agens, observavit, a) *Eruditor communi consilio agentes, etsi numero pauciores, tanto feliciter rem agere pra aliis, numerosioribus licet, & singulatim doctioribus, sed separatim agentibus.* Deinde post Baconem Verulamium, addit: *Neque istud tantum societatis commodum est, ut admonentibus, hortantibusque amicis, noris, cui maxime rei operam addicere b) tuam conveniat. Majus illud, & praestantius est, quod in ipso opere, utcumque res cedat, opem a sociis expectare licet intelligentibus & amicis.* Dicam id in exemplo, Ejusdem Academiae Professoris, & nostrae Berolinensis Socii, Theophili Sigefridi Bayeri, quem societatis & amicitiae vincula, encomio debito decorare vetant. *Si quid felici casu, aut fortuna duce assequor: confirmat ILLE rationibus.* Primò, post lectam à me illius, de *Eclipsi Sinica*, Dissertationem c), *Cyclum dierum*, apud Sineses usitatum, feliciter quam perspicacius assecutus, Bayerus, plures ejusmodi *dies Cyclieos*, A. 1722. octennio post, in d) *Museo Sinico*, indicavit, illiusque rationes, ut licuit, meas feci. Deinde, questus quod reperta non *enuntiassem*: integram edidi Dissertationem, in qua non tantum quae *Cyclum dierum* spectant, prolixius explicui, sed praeterea, *Cyclum mensum* quinquennalem, nondum explicat-

A 2

tum

- a) Sermones Petrop. 1725. p. 21. b) p. 22. c) Bibl. Germ. Tom. V. p. 53  
d) Praefat. p. 136, seqq.

rum, ex nexu variarum propositionum, aperire conatus sum. Jam vero Bayerus, in *Commentario de Horis Sinicis*, nuperrime edito, quidquid de Cyclis mensium & dierum observaveram, novis *rationibus* ita confirmavit, ut e) *nullum dubium hac de re amplius superfit*. Hæc sunt quæ ipsi Lectorum oculis demonstranda nunc suscipio; postquam de alienis quibusdam præfatus fuero.

## §. I.

*Præfatio.*

I. Novum Bayeri opus f), *ad me directum*, gratissimo animo tandem accipi, nec quicquam majori cum voluptate meminini me legere. Jurgium tamen, potius quam litem, cum Amico movere cogor, propter indebita elogia, nomini meo superaddita. Inter nostrates, *Astronomum Regium* agnosco *Christfridum Kirchium*, *Academiæ Scientiarum Regiæ Astronomum*, ad cujus astronomicos calculos, *semel atque iterum ac sæpius*, ut *Tironem* decet, imo semper, provocavi. In *Chronologia*, paullo ultra *tironium* me processisse, non profus negaverim. Sed ad *Principatum ævi nostri*, aut ad primas sedes adspirare, nec per somnium cogitare mihi contigit. Sufficiet, si in mediis subsellius, quendam locum occupare concedatur. Scio: Elogia Amicis sunt condonanda; plura etiam; sed non omnia.

*Est modus in rebus: sunt certi denique fines,  
Quos ultra citraque nequit consistere rectum* g).

II. In rebus ipsis tractandis, maxime *modus* est servandus. Hinc h) proposito, statim, Mülleri textu, *habent Sinæ cyclum sexagenarium annorum, habent mensium, habent dierum*: intra limites præscriptos me continui. Sepositis ergo *cyclis* particularibus, *Denario & Duodenario*; eorum aggregatum *sexagenarium* enucleandum in me suscepi. Bayerus vero, paullo accuratius quam in *Museo Sinico* fecerat, *supplementi gratia*, *Cyclum Duodenarium* speciatim describere opportunum duxit, hoc modo:

»I. Horam Sini *Y7* vocant i).

»II. Unaquæque hora Sinica æqualis est duabus Europæis.

»III. Dicunt Sini unamquamque horam habere *PVEN principium, CHUM*

» *medium & MO finem* k).

»IV. Unaquæque hora Sinica in duas semihoras dividitur quarum una uni

» horæ Europææ æqualis est l).

»V. Una-

e) Kirch, Misc. Berol. Tom. II. p. 139. f. f) Bayer p. 1. g) Hor. Sat. I. v. 106.

h) Diff. p. 24. i) Bayer p. 3. k) p. 5. l) p. 6.

» V. Unaquæque semihora in quatuor *Ke* seu *quadrantes* dividitur, æqualibus quadrantibus Europæis.

» VI. Unumquodque *Ke* diuiditur in 15 *suen*, æqualia minutis nostris. Numerum 15<sup>m</sup>. non excedunt.

Itaque Sinenses, horarum minores partes numerando, nunquam ad *sexaginta minuta* progrediuntur; quæ non nisi duplicata, horam integram conficiunt. Notandum præcipuè, Cyclum Sexagenarium nominale, quem Sina *Kiaçu* dicunt, in Horis, earumque partibus numerandis, numquam adhiberi. Unde nihil de iis m) a me dictum fuit, *ne extra oleas vagari viderer*.

III. Igitur de *Cyclis Sexagenariis*, ex professo agens, primum locum dedi *Cyclo annorum*; longe notissimo n), quem ab Anno 1697. ante Æram Christianam, scilicet ab Anno primo Imperatoris *Hoam-ti*, quamvis Anno tantum ejusdem Imperatoris 28. *perfectus* fuerit. Assumptis autem quibusdam principiis, antea propositis, perspicere mihi visus sum, Annum proxime sequentem incepisse, o) *Sole in 15<sup>o</sup> Aquarii, triduo ante Verum Novilunium*; quam Regulam deinceps Sinenses semper sequuti sunt. Sed quia *principia*, quibus nitor, suffragia Eruditorum nondum meruerunt: eorum judicia expecto, & hucusque dubius hæreo.

S. II.

### *Cyclus Mensium.*

De hoc, multò confidentius quam antea, Theses meas affirmare licet p). Ex tribus tantum Calendariorum excerptis, Annorum 1611. 1654. 1727. longo intervallo distorum, asserui, *Cyclum mensium quinquennalem*, nullâ habitâ ratione *Intercalarium*, incipere *Mense undecimo* Annorum, qui illius Cycli *quinti*, vel *decimi* numerantur.

Jam verò, Bayerus, copias auxiliares & numerosiores, à Sina nuper advectas, in subsidium mittit q). Excerpta Calendariorum Sinicorum XI. pro primis Annis Imperatoris *Tum cbi*, nunc regnantis, scilicet ab Anno Christi 1723. ad Annum 1733. inclusivè. In singulis, præter Cyclos annorum & Lunæ, & initium, juxta stylum Gregorianum, nominantur Mensis primus, & Dies primus, cum Mense Intercalari, quando contigit, & alia, quæ separatim relata, in singulis annis, nobis ad demonstrationes necessarias sunt conjungenda, variis modis.

Hæc exempla, quasi ex condito, duo quinquennia continent, in Mensibus prorsus similia. Sed Bayerus hic r), ut alias, *numeros arithmeticos omisit*, quos necessario supplere oportuit, ut demonstratio plenius appareat.

A 3

XL.

m) B. p. 2. n) P. m. 29. o) P. m. 30. p) P. m. 35. q) Bayer p. 23-28. r) P. m. 41. c.

XL.	XLV.	m.	I.	Kia-Yu	51.
			II.	Quinq.	I.
XLI.	XLVI.	m.	I.	Pim Yn	3.
XLII.	XLVII.	m.	I.	Vu-Yu	15.
XLIII.	XLVIII.	m.	I.	Ken-Yu	27.
XLIV.	XLIX.	m.	I.	Gin-Yu	39.
XLV.	L.	m.	I.	Kia-Yu.	51.
			II.	Quinq.	I.

1. In utroque quinquennio, menses primi annorum correspondentium semper iidem sunt.

2. Omnes hi menses secundo loco characterem *Yu* habent s) qui tertius est in Cyclo duodenario.

3. Numeri Cyclici, mensibus appositi, 3. 15. 27. 39. 51. duodenario distant, quod sunt menses in quolibet anno, omissis intercalaribus.

4. Iidem præcise sunt numeri t), quos singulis quinquenniis assignaveram, & quasi divinando, annos cyclicos a XLI. ad L. ut hîc, pro exemplo elegeram.

5. Initium Cycli a mense undecimo qui u) præcedit annos cyclicos XLI. XLVI. &c.

6. Præterea v) ex Annalibus nostris, demonstravi, hunc Cyclum mensium annis 761. ante Christum usurpatum fuisse; & ex calculis x), ad Annum 1122. ante Christum, posse revocari.

Supereff inveniendâ ratio hujus instituti, quod y) ex homagiis, a Regulis, Imperatori debitis, originem duxisse suspicatus sum. Sed quia unicuique hujus debiti soluti, adduxi exemplum: hoc aliud est, de quo peritiorum expecto iudicium.

### §. III.

#### *Intercalatio.*

Quæ jam in Dissertatione mea z) de Intercalationibus dixi: ea *Chronologo* sufficere possunt, qui res *facti* solummodo explorat. Si verò earum *astronomica ratio* quærat: quædam *supplementa* necessariò sunt addenda.

1. Notandum igitur primo, Sinenses cujuslibet anni Menses XII. ordinarios, cum Signis XII. ita componere, ut quicumque Mensis in certo signo

s) P. m. 27. f. 31. in. t) P. m. 35. u) P. 34. num. 6. v) P. 92. num. 4. z) P. m. 34. N. 6. f. P. m. 27. in. y) P. m. 37. f. z) P. m. 31. tot. Baycr p. 9. in.

m.	I.	X
☾	II.	Y
☿	III.	8
♄	IV.	II
♃	V.	9
♅	VI.	Q
♁	VII.	mp
♂	VIII.	≈
♆	IX.	m
♄	X.	x
♃	XI.	o
♅	XII.	≈

signo incipit in sequenti desinat, quem a) proprium dixit Martinus. Sic Mensis I, incipit semper in Aquario, desinat in Piscibus, in quibus secundus incipit, ut desinat in Ariete: & sic de alijs.

2. Ut gradus 360. Zodiaci, conferantur cum diebus 365 1/4 Anni Solaris: cuilibet Signo 30. graduum, competunt dies 30. & horæ 10 1/2 nostrates; quo temporis spatior, medius motus Solis in Zodiaco, est minutorum 26; circiter. Igitur quodlibet Signum aliquanto excedit mensem Magnum 30. dierum: & plus quam integro die superat mensem Parvum 29. dierum.

3. Hinc fit ut ut si Mensis Parvus 29. Dierum, concurrat cum primo gradu ejusdem Signi, desinat cum 29<sup>o</sup> ejusdem Signi: nec ullam attingat partem Signi sequentis, sibi proprii. Tunc autem huic mensi additur alius Intercalaris, ut Appendix vel Subsidium.

4. Quatuor hujus exempla extant in excerptis XI. Calendariorum, videlicet Anni cyclici XL, XLIV, XLVI, XLIX, ubi Intercalaris additur mensibus 4. 3. 7. 5. Sed ne tædio sim, annum XLIV. eligo, qui convenit anno C. 1727. Primum, quia illius demonstratio brevius fiet. Deinde quia isdem est annus, de quo in Dissertatione b) actum est.

5. In excerptis Bayeri, *Annus incipit die Sinensi Vu-qu, Januarii 22. Sole in Gradu I. min. 17. Aquarii* (\*). Unde, & ex dictis in Dissertatione, sequentem Tabulam confecimus.

1727.	Januarii 22.	I.	Vu-qu	25.	≈	I. 17
			Dierum 30.			
	Februarii 21.	II.	Vu-u	55.	☾	o. 51.
			Dierum 30.			-26.
	Martii 23.	III.	Vu-qu	25.	Y	o. 25.
			Dierum 29.			28. 35
	Aprilis 21.	Intercal.	Tiu-su	54.		29. 0.
			Dierum 30.			-26.
	Maji 21.	IV.	Tiu-hai	84.	8	28. 34.
			Dierum 29.			28. 35.
	Junii 19.	V.	Pap-Xim	53.	II	27. 9.

a) P. 30. f. b) P. m. 42. (\*) Additis b. 12. ad meridiem, & h. 7. pro differentia Meridiani Bononiensis, qui congruit cum Ephemeridibus Manfredi, ubi Sol fuit in 51. 2. 25".

6. Mensi primo constituto, in Aquarii 1. 17'. ex Calendario Sinico, adde Gradus 30-26'. pro 30. diebus, incipiet Mensis secundus, in Piscium minuto 51'.

7. Huic iterum pro 30 diebus, adde gradus 30-26'. tertius mensis incipit Arietis minuto 25'.

8. Quum autem tertius mensis non nisi 29. diebus constet: pro hoc intervallo addi solummodo debent gradus 28, 35'. Unde fit, ut mensis ille desinat cum gradu 29. ejusdem Arietis: nec quicquam habeat in Signo sequente, scilicet Tauro. Itaque mensis Intercalaris additus est, qui maximam partem Tauri occupavit.

9. Deinde Mensis quartus, sub finem Tauri incipiens, desinet in Geminis, juxta regulam N<sup>o</sup>. 1<sup>o</sup>. præscriptam: Et sequentes menses eandem servabunt regulam, donec A. C. 1729. cycli XLVI. mense 7. similis Præcesio contingat.

#### §. 4. Cyclus Dierum.

Hic Cyclus est, quem, *felici casu aut fortuna duce affectus c)*, cum publico communicavi Anno 1722. quo tempore nec aliis Europæis, nec ipsis Jesuitis notus erat: quamvis, ante annos plusquam centum, Socios Pekini, & Tribunalis Mathematici, Præsides haberent. Eundem, post decennium Anno 1732. in d) Dissertatione *de Cyclis Sinensium*, & e) *Parergo Sinico*; ad satietatem, demonstrare mihi visus sum. Coronidis tamen loco, ex Bayeri Calendariis Sinicis, authenticum & certissimum testimonium, Lectorum oculis repræsentare placet, in generali tabulâ, quam hîc exhibet: suppletis, ut sæpius dixi, numeris arithmeticis, quos Bayerus semper omisit.

Primi dies, singulis annis, apud Bayerum, nominatenus adnotati, numeros habent in Cyclo Sexagenario iis assignatos: Et singulis annis addun-

1723. XL.	Sin-su D. 355.	18 — 5	tur numeri dierum illius anni, qui plerumque 5 vel 6 diebus, à sexto Cyclo Sexagenario deficiunt, aliquando eundem Cyclum 24. diebus superant. Quid ultra verbis opus est?
1724. XLI.	Pim-su D. 384.	13 ± 24	
1725. XLII.	Kem-su D. 354.	37 — 6	

1. Anni XL. primus dies dicitur *Sin-su* qui 18<sup>us</sup> est in Cyclo Sexagenario. Huic autem anno dierum 355. deficiunt dies

c) Bibl. Germ. Tom. V. p. 53-62. d) Miscell. Berol. T. 4. p. 38-53. e) p. 245-248.

DE CYCLIS SINENSIVM.

1726. XLIII.	Kia-u D. 354.	31 — 6
1727. XLIV.	Vu-çu D. 384.	25 ⊕ 24
1728. XLV.	Gin-çu D. 354.	49 — 6
1729. XLVI.	Pim-u D. 384.	43 ⊕ 24
1730. XLVII.	Kim-u D. 355.	7 — 5
1731. XLVIII.	Yi-cheu D. 354.	2 — 6
1732. XLIX.	Ki-vi D. 384.	56 ⊕ 24
1733. I.	Quei-vi D. 355.	20 — 5
LI.	(Va-yin)	15

dies 5. ad Cyclum explendum. Hi ergo deducti à 18. remanent 13. qui numerus est diei *Pim-çu* competentis anno XLI, ut revera competit.

2. Annus XLI. dies habet 384. & sex Cyclos Sexagenarios superat, diebus 24. qui additi numero 13. mox reposito, dant numerum 37. convenientem Diei *Ken-çu* in Cyclo Sexagenario. Hic autem, dies est qui annum XLII. aperit.

3. Sequentia eadem methodo demonstrabuntur, & hinc tandem duranti-  
bus *undecim* annis continuis, Cyclum dierum, sine ulla interruptione, continuatum esse. Eadem ratione qua A. 1722. quamvis balbutiens, dixeram: f) *Le Cycle des Jours n'est interrompu, ni par les Années, ni par les Mois; non plus que, parmi nous, la Révolution des Semaines, à qui ce cycle peut être fort bien comparé.*

Quæ cum ita sint: mirari licet, Jesuitas, ante annos plus quam centum, Tribunali Mathematico Pekinensi Præfectos, pluresque alios ejusdem Societatis Astronomos, ad Sinas missos, inventum Chronologis utilissimum, pulcherrimum, facillimum, ubique obvium, in Annalibus, Calendariis, Diplomatis, prorsus ignorasse, & Noctuarum instar, in meridie cæcutiisse. Adeo ut Phil. Couplet in *Tabula sua Chronologica*, ubi centies & bis centies Eclipses Solares, apud Sinas observatas, ad suos annos & menses retulit, ne semel quidem *Diei cyclici* meminere: qui tamen in ipsis Annalibus, semper accurate sunt adnotati.

f) Bibl. Germ. T. V. p. 55. Dissert. p. 39.

*Trigonoscopia cujusdam Novæ Conspectus*

Aurore

Philippo Naudé.

**E**X quo Doctrina Infiniti à dimidio ferè seculo Mathematicis nostris vi summis culta fuit atque tractata: ansa hoc illis fuit, ut in Mundo Mathematico planè novas quasi & incognitas detexerint terras; tam stupendos enim rapidosque fecerunt progressus, ut ferè possit affirmari, eorum quæ ope Algebrae Infinitorum reperiuntur pulchritudinem, habere eandem rationem ad pulchritudinem illorum, quæ vel per Algebraem vulgarem vel per Geometriam Elementarem sunt reperta, quæ est Infiniti ratio ad Finitum. Unde minimè est, quod miremur, si inventa usque adeo mirabilia per Analysis Infinitorum detecta celebriorum hujus temporis Mathematicorum animis tantoperè sint lenocinata, atque ipsorum mentes ita tenuerint ceperintque, ut scriptorum aliquot retro annis ab ipsis editorum, utramque fere paginam faciat Infinitorum Algebra, & ut inventa Geometriæ Elementaris jam fere penitus jaceant oblita. Interim tamen minime negligenda est vulgaris Geometria, atque nihil minus digna, quæ excolatur, quam Geometria Infinitorum, sive ad ejus utilitatem attendas, sive quam uberrimam respicias messem, quæ in illa restat colligenda, & infinitam pene multitudinem veritatum in eâ adhuc nobis detegendarum.

Quod enim ad Geometriæ Elementaris utilitatem attinet, oppido insignis illa est; *Primo*, quod ex ea longe plures redundant usus cum in civilem vitam, tum in cæteras Matheseos partes mixtas, ex iis, quæ nos docet Geometria Elementaris, quum quidem ex iis, quæ nobis retegunt Geometria Infinitorum; sed *Secundo* etiam, primarius quidam Geometriæ Elementaris fructus est, quod ista gradus nobis sit pernecessarius, quò ad Geometriam Infinitorum assurgere licet, ita ut qui illa sit destitutus, in hac progressi neutiquam valeat; præter eam quam plurimum etiam conducit ad Novæ Astronomiæ Speculativæ intellectum, quæ ista carere nequit; enimvero cuicumque fuerit animus Astronomiam intelligendi Newtonianam, quam præter Clariss. Gregorium nemo fufius explicuit, illi sub lectione Astronomiæ suæ Physicæ & Geometricæ passim & ferè ubique occurrent plurima, quibus indiget, Lemmata, sibi quidem ibi peringeniose Elementaris Geometriæ ope soluta.

Quod si vero Geometria Elementaris dignissima est, quæ excolatur, utili-



utilitatis suæ ratione: non minus idem esse verum reperietur, prout modò diximus, ratione etiam amplæ illius messis, quæ adhuc dum facienda superest, si respiciatur immensa pene illa multitudo veritatum, in hac ipsa Elementari Geometria relegendarum. Hoc autem ipsum inter alia probatum ibimus in præsentī hac scriptiuncula, quæ præter ea eò etiam inserviet, ut Geometricè hîc demonstraretur, verum esse assertum illud Philosophorum, cuò passim statuunt, rerum nullarum essentias nos penitus cognoscere posse, ne vel maxime simplicium, & quod iismetipsis in rebus, quas quàm altissimè rimatos esse autumemus, quasque penitissime introspexisse nobis videri possemus, infinita pene adhuc supersint addiscenda, atque innumeræ ferme circa eas ipsas proponi nobis adhuc quæstiones, soluta admodum difficiles. Nemo enim Geometra, verbi gratia, ignorat, in Geometria Elementari, Figurarum Rectilinearum simplicissimam esse Triangulum; vulgares omnes Geometræ Practici norunt, sex partibus constare omne Triangulum, tribus videlicet angulis, totidemque lateribus, è quibus sex Trianguli rebus, si quælibet cunque dentur tres, quod autem modis 20, fieri possit, quorum tamen 5, modo sint inter se diversi, atque in his quinque casibus esse unum, ubi Triangulum manet indeterminatum, in ceteris autem 4. Triangulum esse determinatum, & vulgarem Trigonometriam Rectilineam docere hos resolvere 4. casus, ibique subsistere Trigonometriam, & in eo desinere.

Quod vero Geometræ Practici in eo ut plurimum acquirerint hactenus, ut triangula docuerint construere, determinata a solis ipsorum tum lateribus, tum angulis datis, hæc facile possit esse causa, quod revera illorum Problematum viderint esse majorem usum tam in Calculo Astronomico, quam in tota ferme Geometria Practica, unde facile pateat, hunc potius finem Geometris fuisse propositum, ut in eo ancillarentur Astronomiæ, quam quidem ut Triangulorum naturam, essentiellesque proprietates penitus exhaurirent.

Etenim possunt præter latera angulosque, alia in Triangulo considerari quamplurima, idque modis pene innumeris; possint enim v. g. in Triangulo spectari ambitus, area, altitudo, crurum summa vel differentia, eorundemve crurum quadratorum vel summa vel differentia: unde quam plurimi dabuntur modi diversi, quibus tria possunt in Triangulo dari, quæ ipsum determinent; isthæc vero tum sunt Problemata forum Trigonometriæ vulgaris excedentia. Neque etiam desunt egregii Geometræ, qui docuerunt hujus ordinis Problemata solvere, atque Triangula construere, quorum tria sint data ex iis quæ jamjam allegavimus, prout leguntur tam in Pappo Alexandrino, & in Capp. 16. & 17. Arithmeticæ Logarithmicæ

Neperi a Briggio editæ, atque in Ill. Newtoni Arithmetica Universalis, atque alibi passim. Præterea verò possent etiam determinari Triangula à datis certis rationibus, quas in Triangulo habere deberent quædam rectæ, in illo vel in datis angulis ductæ, vel alio quodam denique modo determinatæ, cujus exemplum etiam mox sumus allaturi. At vero cum determinari adhuc possit Triangulum modis aliis quam plurimis, ac per alia data à præcedentibus diversa: trademus hic solutiones quorundam hujus generis Problematum novas, neque usu suo fortè carituras, tam per se ipsas, quam per ea etiam Lemmata, quæ quidem istorum Problematum solutiones postulabunt.

Cumque eò potissimum tendant ea Problemata, ut Triangulorum natura atque proprietates nobis penitus innotescant, ne hoc cum ordinaria confundatur Trigonometria, hæcce nobis speculatio dicetur

### Trigonoscopia.

Quo autem promissis modo factis stemus: agmen hic ducat Problema construendi Trianguli determinati à datis rationibus, quas rectæ habeant in eo ductæ, secundum datas quasdam circumstantias, atque proinde sit

#### I. Propositio. I. Problema. Tab. I. Fig. I.

*Construere Triangulum, cujus Basis sit data recta W, angulus ipsi oppositus Æ, & tale, ut basi divisa in datarum rectarum V. & X. ratione in puncto aliquo P. si ab illo puncto in P. reliqua Trianguli latera binæ rectæ ducantur, facientes eum ipsis angulis datis duobus Q. & S. æquales, ut tum binæ ductæ illæ lineæ rationem inter se habeant datarum duarum Y & Z.*

#### Constructio.

Angulus fiat aliquis ADB par dato Æ. atque in cruris alterutrius puncto quolibet A, angulus dato S. æqualis fiat DAC, atque AC. æqualis ipsi datæ Y; Pariter in alterius cruris puncto quovis B angulus DBE fiat ipsi dato Q æqualis, atque BE etiam ponatur ipsi datæ Z æqualis; tum ductâ ipsi DB per E parallela, atque etiam per C ipsi DA parallela, quæ in F concurrant: patet jam, ductam rectam DF locum fore omnium punctorum, è quibus ad DA & DB ducendo binas rectas ipsis BE & AC parallelas, erunt illæ semper inter se in ratione datarum Z & Y. Jam quod positionem baseos obtineamus, ducatur per D alia quæpiam recta DK, in quâ ponatur DG æqualis datæ X, & GK æqualis datæ V; tum ipsi AD ducantur parallelæ, altera per G, quæ in M occurrat ipsi DF; altera vero per K, quæ ipsi DB occurrat in L, & ductâ rectâ per L. & M dabit quæsitam basis positionem. Denique ut basis datam etiam longitudinem W. obti-

obtineat, ponatur  $W$  supra  $NL$ , ex  $N$  in  $O$ , & per  $O$  ipsi  $DA$  parallela  $OI$ ; tum si per  $I$  ad  $LN$  parallela ducatur  $IH$ , erit  $DIH$  Triangulum quæsitum.

Hæc constructio operosa non eget demonstratione, cum ipsa effectio aperiat, Triangulum illud  $IDH$  requisitis omnibus Problematis gaudere conditionibus. Jam verò ad alios etiam modos Triangula determinandi ut accedamus, hæc præmittatur

*Definitio. Figg. 2. & 3.*

Si, ut in Fig. 2. sit Triangulum  $DEF$ , in cujus latere quovis sit punctum similes sui lateris partes designans; sit v. g.  $DA$  ipsius  $DF$  5<sup>ta</sup> pars; ut &  $EB$  etiam  $\frac{1}{2}$  ipsius  $ED$ ; atque  $FC$  sit  $\frac{1}{3}$  ipsius  $FE$ : tunc ipsa puncta  $A, B, C$  dicentur esse seu denotare laterum  $DF, FE, ED$ , *similes oppositas*.

Si verò, ut in Fig. 3. his ex partibus similibus, binæ sint, ut  $DA, DB$ , ab eodem angulo numeratæ: tum illa puncta  $A, B, C$ , dicentur esse *similes partes adjacentes*.

*II. Propositio. Problema 2. Fig. 4.*

*Datis cujusdam Trianguli tribus positione punctis,  $A, B, C$ , qua sint partes ejus laterum similes oppositæ in ratione data 1. ad  $n$ ; construere illud Triangulum.*

*Constructio.*

Punctis positione datis  $A, B, C$ , per rectas lineas junctis, sume in dato Triangulo  $ABC$  similes laterum suorum partes oppositas, in punctis  $M, K, L$ , in ratione 1. ad  $n-1$ ; ita ut pars quæque sit sui lateris  $\frac{1}{n-1}$ ; seu  $BA$  ad  $BM$  ut  $n-1$  ad 1. ductisque per ea puncta  $M, K, L$ , ad angulos sibi oppositos rectis  $CM, BL, AK$ ; tum ipsi  $CM$  per datum punctum  $B$  sibi proximum parallela ducatur; ut & ipsi  $BL$  parallela per sibi proximum  $A$ ; nec non ipsi  $AK$  parallela per punctum sibi proximum  $C$  ducatur, quæ quidem novum claudant Triangulum  $DEF$ ; dico factum, & hocce Triangulum  $DEF$  esse quæsitum.

*Demonstratio.*

Producatur  $CM$  ad  $I$ ;  $AK$  ad  $H$ ;  $BL$  ad  $G$ ; ducaturque  $AG$ . Quia ex constructione est  $AB, MB :: n-1. 1$ : dividendo erit  $MA, MB :: n-2. 1$ ; sed ob parallelas, similia Triangula  $AOM$  &  $AHB$  dabunt  $MB, MA :: OH, OA :: 1. n-2$ . Sed ex constructione etiam est  $KB, KC :: n-2. 1$ ; unde ob similia Triangula  $KOC$  &  $KBH$ , erit  $KB, KC$

∴ KH. KO ∴  $n-2.1$ ; unde componendo erit KO. OH ∴  $1. n-1$ ; & initio erat OH. OA ∴  $1. n-2$ ; unde compositis rationibus erit KO. OA ∴  $1. n^2-3n+2$ ; & componendo AO. AK ∴  $n^2-3n+2. n^2-3n+3$ .

Jam verò, cum ex constructione sit BC. KC ∴  $n-1. 1$ ; erit dividendo BK. BC ∴  $n-2. n-1$ ; & ob similia Triangula BKP & BCG, erit BK. BC ∴ PK. GC ∴  $n-2. n-1$ ; seu utrumque terminum ducendo in  $n-2$ , erit PK. GC ∴  $n^2-4n+4. n^2-3n+2$ . Sed cum ex constructione sit etiam AC. AL ∴  $n-1. 1$ ; dividendo erit LA. LC ∴  $1. n-2$ , adeoque ob similia Triangula LAP & LCG, erit LA. LC ∴ PA. GC ∴  $1. n-2$ ; sive utrumque terminum ducendo in  $n-1$ , erit PA. GC ∴  $1. n-2$ ; sive utrumque terminum ducendo in  $n-1$ , erit PA. GC ∴  $n-1. n^2-3n+2$ . At modo erat PK. GC ∴  $n^2-4n+4. n^2-3n+2$ , unde erit GC ad PA+PK sive AK, uti  $n^2-3n+2$  ad  $n^2-3n+3$ . Sed in 1<sup>mo</sup> membro jam fuit AO. AK ∴  $n^2-3n+2. n^2-3n+3$ . Unde sequitur, tam GC quam AO habere ad AK eandem rationem; adeoque GC & AO esse æquales, proindeque ductam AG restam necessario fore ipsi CL vel DE parallelam; ideoque erit GC. EC ∴ AO. OH. Sed initio habuimus AO. OH ∴  $n-2. 1$ ; Ergo jam etiam est GC. CE ∴  $n-2. 1$ . Postremò similia Triangula CAF & CLG dabant LC. LA ∴  $n-2. 1$  ∴ GC. GF; Ergo tandem est GC. CE ∴ GC. GF ∴  $n. 2. 1$ , unde sequitur, non modo GF & CE esse æquales, sed etiam esse GC. GF+CE ∴  $n-2. 2$ ; & componendo FE. FG+CE seu 2. CE ∴  $n. 2$ , atque sumendo consequentium semissem, erit FE. CE ∴  $n. 1$ . Simili argumento etiam ostendetur esse DE. DB ∴  $n. 1$ , atque etiam FD. FA ∴  $n. 1$ .  
Q. E. D.

### Exemplum.

Sint in Fig. 5<sup>ta</sup> data positione puncta A, B, C. quorum quodque designet  $\frac{1}{2}$  lateris alterius cujusdam Trianguli; construendum sit illud Triangulum.

### Constructio.

Hic est  $\frac{1}{2}$  æquale  $\frac{1}{2}$ , adeoque  $n=5$ . &  $n-1=4$ ; junctis ergo per rectas datis punctis, tum laterum dati Trianguli A B C sumantur partes  $\frac{1}{n-1}$  seu  $\frac{1}{4}$  in punctis K, L, M, à quibus ad oppositos angulos A, B, C, ductis rectis AK, BL, CM, si ad harum quamlibet per punctum A vel B vel C sibi

sibi proximum ducantur parallelae FE, FD, DE, erit DEF Triangulum  
 quaesitum.

**Corollarium 1.**

Admittit autem Problema solutiones binas; possunt enim, ut cernere  
 est in Figg. 4. & 5. esse diversa duo Triangula DEF, quae quaesito satisfaciant,  
 prout scilicet sumta fuerit partis 4<sup>tae</sup> punctum M, vel ab lateris AB, su-  
 periori extremitate, ut in Fig. 4. vel ab inferiori, ut in Fig. 5. Ambo  
 tamen illa diversa Triangula DEF, Figg. 4. & 5. erunt nihilo secius aequa-  
 lia; facile enim ostendi posset, dati ejusdem Trianguli ABC aream valere  
 utriusvis horum Triangulorum DEF, semper partem  $\frac{n-3}{n}$ ; & quod

Triangulorum ACF, CBE, BAD, unumquodque valeat partem  $\frac{n-1}{n}$   
 ipsius DEF.

**Corollarium 2.**

Si data puncta A, B, C non designent laterum suorum partes similes  
 aliquotas, ut hic  $\frac{1}{2}$ , sed aliquantas, verbi gratia  $\frac{1}{3}$ ; tunc levi opera rem expe-  
 dire planum erit. Etenim si Trianguli quaesiti latus ad partem suam est ut  
 1. ad  $\frac{1}{3}$ . adeoque etiam ut  $\frac{1}{3}$  ad 1. unde hoc in casu erit  $n = \frac{1}{\frac{1}{3}}$ , ergo  $n - 1 = \frac{2}{3}$ ,  
 &  $\frac{1}{n-1} = \frac{3}{2}$  seu  $\frac{1}{\frac{2}{3}}$ , atque hinc patent reliqua.

*Problematis ejusdem Casus 2<sup>dus</sup>.*

Si data positione puncta A, B, C, designent laterum Trianguli cujus-  
 dam partes similes, sed adjacentes, tum facilius erit constructio, atque ap-  
 parebit hunc Casum sex diversas admittere solutiones. Sibi enim v. g. pro-  
 ponatur, ut puncta data A, B, C, designent tertiam partem laterum qua-  
 siti Trianguli: erit hic  $\frac{1}{3}$  aequale  $\frac{1}{3}$ , unde adhibemus hic  $n - 1 = 2$ . Qua-  
 re si in punctis positione datis A, B, C, velis, ut in Figg. 6. & 7, A & B  
 puncta designare partes binas adjacentes, binae jam diversae prodibunt solu-  
 tiones, si ducendo per tertium datum punctum C ipsi AB parallelam, in  
 illam ponas CF = 2 AB ab una parte puncti C, & ab altera CE = AB,  
 & ductis per E & F ac per A. & B rectis coeuntibus in D, jam binae solu-  
 tiones erunt Triangula FDE in Figg. 6. & 7. Sint jam eorundem, quae pri-  
 us datorum positione punctorum A, B, C, in Figg. 8. & 9. assumpta, & C  
 puncta

puncta partium binarum adjacentium, & simili constructione alia duo Triangula DEF quæsito satisfaciunt. Si denique velis, ut eorundem datorum punctorum A, B, C binas partes adjacentes designent A & C ut in Figg. 10. & 11. operandoque ad eundem modum alia duo nova prodibunt Triangula DEF quæsito satisfaciunt. Interim tamen, sex illa diversa Triangula DEF omnia erunt inter se æqualia, quippe cum facile possit ostendi, unum

idemque Triangulum datum ABC esse partem  $\frac{n-1}{n}$  uniuscujusque ex his

sex Triangulis DEF. in Figg. 6. 7. 8. 9. 10. 11. Præterea etiam facile apparebit, in unoquoque horum sex Triangulorum DEF partes, iisdem numeris insignitas esse æquales; id est, æqualia esse omnia Triangula numero 1. notata; ut & æqualia Triangula numero 2. notata; atque etiam æqualia inter se esse Triangula numero 3. notata. Postremò in quòvis horum sex Triangulorum DEF statim se prodent Triangula numeris 1. 2. 3. notata, inter se esse in Geometrica Progressione, & quidem in ratione 1. ad  $n-1$ . Etenim in Fig. 6. v. g. valebit Triangulum 1. notatum, partem

$\frac{1}{n}$  ipsius DEF; Triangulum vero 2. notatum est Trianguli DEF pars  $\frac{n-1}{n}$

atque Triangulum 3. notatum, valet ipsius DEF partem  $\frac{n-2}{n}$

neque secus se res habet in cæteris Figuris 7. 8. 9. 10. 11.

### Corollarium 3.

Postremò si, ut in Fig. 12. designent data puncta A, B, C, laterum quæsti Trianguli media puncta, erit ergo cum pars ab illis designata  $\frac{1}{n}$  æqualis  $\frac{1}{2}$ ; unde sequitur hoc in casu, dati Trianguli ABC latera esse partienda in partes  $n-1=2$ , id est, ea omnino non esse dividenda, sed saltet per quodvis è datis punctis ad latus ipsi oppositum in Triangulo ABC ducendas esse parallelas, a quibus quæsitum prodibit Triangulum DEF; quod quidem ostendisse, demonstrare est.

### III. Propositio. Problema 3. Fig. 13.

Data sint positione tria puncta A, B, C, quæ nimirum sint puncta laterum cujusdam Trianguli, in quibus ipsis occurrunt tres perpendicularares ab oppositis angulis in se demisse; construere illud Triangulum.

#### Constructio.

Jungantur per rectas data tria puncta, atque dati Trianguli ABC angulus

gulus quilibet bifecetur per rectas AF, BE, CD: tum si in harum linearum quamque erigantur in datis punctis A, B, C, normales quæ sese mutuo in punctis D, E, F fecent, hæc puncta per rectas jungantur; dico factum, atque hoc Problema, ut est enunciatum, admittere solutiones quatuor. Namque si Triangulum quæsitum esse debeat Oxogonium, tum dico illud esse DEF: si Amblygonium tale velis, ut sit B punctum datum perpendicularis intracadentis, sive, quod idem, ab obtuso angulo cadentis; tum erit illud Triangulum ODF: si tale velis Amblygonium, ut punctum A sit perpendicularis intracadentis, erit Triangulum ODE: si denique velis C punctum esse perpendicularis ab obtuso cadentis; erit Triangulum OFE, cujus ad Demonstrationem ostendere suffecerit hocce, quod sequitur.

#### IV. *Propositio. Theorema I. Fig. 13.*

*Si à quovis angulo Trianguli cujusdam DEF, in opposita sibi latera demittantur perpendiculares, quibus occurrant in punctis A, B, C, atque hæc puncta per rectas jungantur: dico, novi bujus Trianguli, ABC eo modo generati, singulos angulos ab illis perpendicularibus bifecari.*

##### *Demonstratio.*

Cum recti sint anguli DAF, & DCF, Quadrilaterum ADFC inscriptum foret semicirculo supra DF tanquam Diametro descripto; unde jam efficitur, æquales inter se esse angulos DFC &, eodem quippe complemento DAC gaudentes. Rursus, quia recti sunt anguli FAE & FBE: Quadrilaterum ABFE foret inscriptum semicirculo supra EF Diametro descripto; quare jam anguli DFC & BAD æquales erunt, eundem scilicet angulum BAE pro complemento habentes. Cum itaque EAC & BAD sint ostensi eidem angulo DFC æquales, erunt utique ipsi & inter se æquales; proinde si etiam ipsi ab æqualibus utrinque rectis FAD & FAE demittantur, consequens est, ut & æquentur residui ambo anguli FAB & FAC. Nec dissimili argumento ostendentur æquales esse tam anguli bini DCA & DCB, quam bini etiam EBA & EBC. Q. E. D.

#### V. *Propositio. Problema 4. Fig. 14.*

*Data sint positione tria puncta A, B, C, quæ nimirum sint puncta laterum Trianguli cujusdam Rectanguli, in quibus ipsis occurrunt rectæ singulos ipsius angulos bifecantes; construere istud Rectangulum Triangulum.*

##### *Constructio.*

Datis tribus punctis A, B, C, per rectas junctis, extra datum Triangulum ABC supra maximo ejus latere AB Semicirculus describatur, ut

C

&amp; sū.

& supra reliquorum alterutrum AC; & intra Triangulum ABC erigatur in tertii lateris BC medio puncto Q normalis QP æqualis QB: tum Centro P intervallo PB segmentum describatur BDC, & hic arcus semicirculo majori occurrat in puncto D, per quod & per puncta A & B rectæ producantur DA & DC; tandem recta AD transferatur in alterum semicirculum ex A in O, & per puncta C & O ducta recta, quæ ipsis DA & DB occurrat in punctis E & F; dico factum, & Triangulum DEF esse quæsitum.

### Demonstratio.

In Theoremate mox secuturo demonstrabitur, quod si laterum cujusdam Trianguli DEF puncta A, B, C sint ea, in quibus ipsis rectæ oppositos angulos bisecantes occurrunt, tum junctis per rectas tribus hisce punctis, novi hujus Trianguli latus maximum semper oppositum iri maximo angulo alterius Trianguli DEF, atque minimum ipsius ABC latus opponi minimo ipsius DEF angulo. Hinc, cum ex constructione factus sit supra ipsius Trianguli ABC maximo latere AB semicirculus; jam constabit, quæsitum Trianguli Rectanguli DEF verticem recti anguli in hoc semicirculo futurum, per 31. L. 3. Element. At verò, cum per constructionem rursus facta sit PQ æqualis  $\frac{1}{2}$  BC, facile etiam per 33<sup>iam</sup> 3<sup>ti</sup>l parebit, segmentum BDC supra BC descriptum capere angulum BDC semirectum, unde jam sequitur intersectionem D arcuum illorum nobis veram dare verticis quæsitum D positionem, cum ibi fiat & EDF rectus angulus & recta CD eundem bisecet. Porro, ex constructione translata fuit AD in semicirculum AOC ex A in O, unde angulus O rursus erit rectus; quippe in semicirculo; adeoque si ductam conciperes rectam AE, forent aperte per omnia equalia duo Triangula Rectangula AED & AEO; ob AD æqualem AO, & latus AE commune; unde sequitur etiam AE bisecare angulum DEF. Postremo, cum sic inventa jam sint vera bina hypothensæ puncta O & C, constabit facile Triangulum Rectangulum inventum DEF revera esse quæsitum. Q. E. D.

### VI. Propositio. Theorema 2. Fig. 15.

Si Trianguli altius DEF quilibet bisecetur angulus per rectas DC, EA, FB, atque per rectas novum claudatur Triangulum ABC; dico novi hujus Trianguli ABC maximum latus AB semper opponi maximo angulo prioris Trianguli EDF, atque minimum ipsius ABC latus AC opponi etiam minimo angulo alterius Trianguli DFE.

Demon-



## Demonstratio.

Ut constet Trianguli ABC latus AB, quod opponitur maximo angulo alterius Trianguli EDF etiam esse maximum latus ipsius ABC: ostendamus primò, ipsam AB majorem esse quam AC. Centro A, radio AB arcus describatur BM, ipsam EF secans in M, ducaturque AM, & statim constabit, ad probandum ipsam AB majorem esse quam AC, sufficere nobis, ut ostendamus, sectionem illam M cadere semper debere in CE, partem scilicet ipsius EF à centro A remotiorem, seu illam, quæ cum AC obtusum facit angulum, sive denique, quod idem est, ipsam EM semper fore minorem quam EC. At est primò quidem jam evidens, EM æquare ipsi EB, cum æqualia sint Triangula AEB & AEM, ob æquales angulos AEB, AEM, & bina latera AE, AB binis AE, AM æqualia. Cum autem BF bisecet angulum DFE, erit per 3<sup>iam</sup> 6<sup>ti</sup> BD. BE :: FD. FE, & componendo BD. DE :: DF. DF ÷ EF, ac permutando BD. DF :: DE. DF ÷ EF. Sed cum ponatur EF esse maximum Trianguli DEF latus, etiam FE ÷ DF majus erit quam DE ÷ DF, proindeque DE habebit ad EF ÷ DF minorem rationem, quam quidem DE ad DE ÷ DF; ergo etiam ratio BD ad DF minor erit ratione DE ad DE ÷ DF. Atqui ob bisectum etiam angulum E, erit & EB seu EM. EF :: BD. DF. Ergo ratio EM ad EF etiam erit minor quam ratio DE ad DE ÷ DF. Denique ob bisectum angulum D, est EC. CF :: DE. DF, & componendo EC. EF :: DE. DE ÷ DF, atque modo vidimus rationem EM ad EF minorem esse ratione DE ad DE ÷ DF, unde ex æquo etiam erit ratio EM ad EF minor ratione EC ad EF; Ergo etiam EM minor erit quam EC, atque ideo etiam AM seu AB major erit quam AC.

Similiter ut AB etiam ostendatur major quam BC, si centro B radio BA arcus describatur AN: suffecerit eodem modo ostendisse, sectionem N facere semper FN minorem quam FC. In quem finem simili argumentemur ratione, dicendo: FN æquatur FA ob æqualia per omnia Triangula BFA & BFN; sed ob AE angulum E bisecantem est DA. AF :: DE. EF, & componendo DA. DF :: DE. DE ÷ EF; vel permutando DA. DE :: DF. DE ÷ EF; sed est EF latus ipsius DEF maximum, ergo majus etiam est DE ÷ EF quam DE ÷ DF; ac ideo DF ad DE ÷ EF minorem habebit rationem, quam DF ad DE ÷ DF. Ergo etiam ratio DA ad DE minor erit quam ratio DF ad DE ÷ DF; sed adhuc per 3<sup>iam</sup> 6<sup>ti</sup> est AF vel FN. FE :: DA. DE, ergo etiam ratio FN, FE minor erit quam ratio DF ad DE ÷ DF. Denique ob bisectum etiam angulum D,

est FC. CE :: DF. DE, & componendo, FC. FE :: DF. DE + DF, unde ex æquo etiam erit ratio FN ad FE minor quam ratio FC ad FE; & proinde FN minor quam FC, atque inde etiam est BN seu AB major quam BC. Q. E. D.

Neque secus, si Trianguli DEF angulus DEF major sit angulo DFE, ostenderetur etiam latus BC Trianguli ABC majori angulo DEF oppositum, esse majus latere AC, quod minori angulo DFE opponitur, si nimirum ad id fieret centro C radio CB in rectam DF sectio O, & ad superiorem modum argumentando, concluderetur, debere semper DO minor esse quam DA.

### VII. Propositio. Problema 5. Lemmaticum. Fig. 16.

*Cognito Trianguli uno latere AC, alterutro basi adjacentium angulo C, atque puncto quodam positione dato B illius rectæ, que angulum ipsi AC oppositum bisecat, construere illud Triangulum.*

#### Constructio.

A dato puncto B demittatur in anguli dati crus indefinitum perpendicularis BG, tum junctâ BA, super hac tanquam diametro circulus describatur, & normalis BG in ipsum ex B transferatur. Quod cum duplici modo fieri possit, scilicet vel infra diametrum AB ex B in H, si quaeritur Trianguli angulum basi AC oppositum velis obtusum; at contra supra diametrum AB, ex B in h, si angulum basi AC oppositum velis acutum; nam per A & H ducta recta dabit pro prima solutione Triangulum CAE; at per A & h ducta alia recta cruri indefinito occurrens in e: pro secunda solutione dabit Triangulum CAe.

#### Demonstratio.

Manifestum est bina Triangula CAE & CAe habere & latus AC datum, & datum præterea angulum C. Porro autem, si observentur, ductis BE & Be, tam bina Triangula BEG & BEH quam etiam bina BeG & Beh fuisse ex constructione facta Rectangula supra communi hypothesi: & habentia alterum crus BG æquale alteri BH & Bh: sequitur hinc, per omnia æquari singula hæc Triangulorum paria, adeoque & rectas BE & Be angulos basi AC oppositos AEC & AeC bisecare. Q. F. E. E. D.

### VIII. Propositio. Problema 6: Fig. 17.

*Si laterum Trianguli Isoscelis data sint positione illa tria puncta A, B, C,*

*in quibus ipsis occurrunt rectæ angulos oppositos bisecantes: construere illud Triangulum.*

### Constructio.

Junctis per rectas tribus positione datis punctis A, B, C, quoniam unum illud datum Triangulum ABC necessario etiam isosceles est futurum, Ab ejus vertice ducta in basin AB normali CO, erit jam & ipsa, quæsitum Trianguli altitudinis positio, atque si in hanc CO rursus ducatur in C normalis quæpiam; dabit etiam hæc jam positionem basis Trianguli quæsitum. Unde jam patet, quod reliquum est, plane redire ad Lemina Propositionis præcedentis, nimirum, ut Triangulum inveniamus, habens datum angulum ACI, basin AC, & tale ut angulus ipsi AC oppositus sit acutus, idemque bisectus à recta per datum punctum B trans-eunte; unde jam per præcedent. Propos. 7. ex B demittatur in CI normalis BG, & supra AB tanquam diametro semicirculus describatur, in quem transferatur BG ex B in H, ductaque HAE occurrens CO in D, & ducta DF, apertum est Triangulum DEF fore quæsitum.

### Corollarium.

Hocce Problema, ubi Isosceles quærebatur Triangulum, ut & superior 4<sup>to</sup> Problema Propositionis 5<sup>tæ</sup> ubi Rectangulum quærebatur Triangulum, apparet jam simplicia esse Problemata Plana, ad Geometriam Elementarem spectantia; si autem solvendum proponeretur idem Problema de Triangulo in genere quolibet, cujus data essent positione hæc laterum puncta A, B, C, ubi rectæ oppositos angulos bisecantes ipsis occurrunt, tum quidem doceret Analysis hoc esse Problema haud aliter Geometricè constituendum, quàm sectionum Conicarum ope, quippe cum ejus æquatio ad gradum admodum elatum esset ascensura.

### IX. Propositio. Theorema 3. Fig. 18.

*Si in data recta AB sumatur punctum E tale, ut sint AE ad BE in ratione data M ad N atque in eadem producta etiam punctum F, tale, ut sint rursus AF ad EB in ratione eadem, & tum supra EF tanquam diametro circulus describatur; dica in eadem adhuc ratione futura esse curva AC, BC omnium Triangulorum supra basi AB factorum, & vertices C in peripheria hujus circuli habentium.*

### Demonstratio.

Ducatur EC, & producta per F & C recta, demittantur in illam

ex A & B normales AH, BG; tum ob angulum in semicirculo ECF rectum, erit CE ipsi AH, BG parallela, & ob has parallelas AE. EB :: HC. CG; sed ob similia Triangula FBG & FAH, erit AF. FB :: AH. BG: cumque sit ex hypothesi AE. EB :: AF. BF, erit ergo ex æquo HC. CG :: AH. BG. Unde per 6<sup>am</sup> 6<sup>ti</sup> similia erunt Triangula Rectangula CAH & CBG, proindeque etiam erit HC. CG :: AC. BC. Sed erat supra HC. CG :: AE. EB :: M. N; ergo etiam est AC. BC :: AE. EB :: M. N. Q. E. D.

### X. Propositio. Problema 7. Fig. 19.

*Si tria sint positione data puncta, scilicet, D, E, G, quorum G designet medium lateris cuiusdam Trianguli punctum; E sit ejusdem lateris punctum ubi ipsi occurrit recta oppositum sibi angulum bisecans, & D sit punctum ejusdem lateris, ubi ipsi occurrit perpendicularis ab opposito angulo demissa; construere istud Triangulum.*

#### Constructio.

Hocce Problema est indeterminatum; enimverò ducta per data puncta lineâ rectâ, basis jam dabit positionem. In hanc ad libitum à G ponantur utrinque æquales GA & GB, ut sit AB basis; tum erecta indefinita perpendiculari in D; angulus fiat quilibet BAI, & sit AH æqualis GE seu AE-EB, atque HI æqualis EB, huic per I ducatur parallela, occurrens AB in F; tum si centro L, medio ipsius EF puncto, & intervallo LE descriptus arcus normali in D occurrat in C, ductis CA & CB: dico factum, & Triangulum ACB propositis omnibus gaudere conditionibus.

#### Demonstratio.

Evidens jam est G esse punctum basis medium, & D esse punctum, ubi perpendicularis ipsi occurrit ab opposito angulo demissa. Porro autem jungatur recta EC; cum ex constructione facta sit AH vel AE-EB. HI vel EB :: AB. BF, ergo componendo erit AE. EB :: AF. BF, atque supra EF tanquam diametro descriptus est circulus EC, & ab arcus illius puncto C ductæ sunt CA & CB; ergo per præcedentem erit in Triangulo ACB, AC. CB :: AE. EB, unde per 3<sup>iam</sup> 6<sup>ti</sup> CE est recta bisecans angulum ACB basi AB oppositum. Q. F. E. D. E.

### XI. Propositio. Problema 8. Fig. 20.

*Construere Triangulum, cujus perpendicularis ab uno angulo in oppositum latus æquetur data recta M; cujus autem recta eundem angulum bisecans*

*cans sit æqualis alteri rectæ data N; & à cuius denique angulo eodem rectæ  
latus oppositum bifecans sit æqualis, data rectæ O.*

Constructio.

In rectæ cujuslibet indefinitæ puncto quopiam A erigatur perpendicularis AF æqualis datæ M; centro F, radio datæ N fiat sectio in B, atque centro eodem F, & radio rectæ datæ O alia fiat sectio in C; tum ductâ BF, in hanc erigatur in puncto F normalis, occurrens ipsi AC in G; tum centro I medio ipsius CG arcus describatur, cui occurrat in H linea ex B in CG normaliter erecta, ita ut CH sit media proportionalis inter CG & CB; si jam intervallum CH transferatur ex Chinc inde in D & E, junganturque lineæ DF & EF; dico factum, atque Triangulum DEF esse quæsitum.

Demonstratio.

Ducantur in FG productam normales EL & DP, tum res est per se manifesta, hujus Trianguli perpendicularem AF æquari datæ M, & rectam CF quæ basin DE bifecat, æqualem etiam esse ipsi datæ O; porro autem cum adhuc ex constructione sit etiam CE facta media proportionalis inter CB & CG, erit ergo CB. CE :: CE. CG; unde etiam est

$$\begin{matrix} 2CB & 2CE & 2CE & 2CG \\ \text{vel DB-BE} & \text{vel DB} \mp \text{BE} & \text{vel DG-EG} & \text{vel DG} \mp \text{EG} \end{matrix}$$

Ergo mixtim seu componendo & dividendo simul erit proinde 2DB. 2BE :: 2DG. 2EG. atque etiam DB. BE :: DG. EG; atque ob similia Trianguli GDP & GEL, erit DG. EG :: DP. EL, ergo etiam ex æquo est DB. BE :: DP. EL. At vero cum rectæ DP, BF, EL sint omnes in eadem FG normales, erunt inter se parallelæ, unde ob has parallelas erit adhuc BD. BE :: PF. FL; ergo rursus ex æquo DP. EL :: PF. FL; unde per 6tam 6ti Rectangula Triangula FDP & FEL erunt similia; ideoque æquales sunt anguli DFP & FEL; atqui recti etiam facti fuerunt anguli BFG & BFP, unde etiam consequens est, æquari angulos BFD & BFE, & ex constructione præterea ipsi N æqualis facta erat BF, unde liquet omne. Q. E. D.

In hisce de præsentis acquiescemus, aspiciam modo hic tradidisse contenti speculationis hujusce Trigonoscopiæ, ulterius forte data alia occasione promovendæ. Ne autem hic sub initio sine mercede dixisse existimer, hancce speculationem inter alia etiam demonstraturam, quam non frustra à Philosophis statuatur, nullius nos rei essentiam pernosse, quodque in rebus etiam simplicissimis, quasque penitus introspexisse nobis videri possemus igno-

ignoremus plurima, atque circa easdem innumeræ adhuc possint proponi quæstiones, eæque admodum arduæ: id ipsum hîc, priusquam manum de tabula, ostendere satagemus circa Triangulum, figuram scilicet omnium simplicissimam. Enimvero ut hic in Triangulo solo, cætera notissimo, se prodat quantus adhuc quærendi pariter ac investigandi campus, hujusce campi facile aliqualem Lectori conspectum aperiemus, quod ut cuius in oculos melius incurrat, præstabimus illud, servato saltem quodam ordine, atque adhibendo notissimas Combinationum Regulas.

Hunc in finem, designent in Fig. 21. puncta  $A, a, A$ , tria puncta laterum media, ubi ipsis occurrant ab angulo quolibet opposito rectæ latera bisecantes; designent puncta  $B, b, B$ , tria puncta laterum, ubi ipsis occurrunt ab angulis oppositis rectæ in latera perpendiculariter demissæ; designent autem  $D, d, D$ , tria laterum puncta, ubi ab angulis oppositis ductæ ipsis occurrunt rectæ angulos bisecantes. Atqui si quæretur, quot modis possint è novem his punctis  $A, a, A, B, b, B, D, d, D$ , dari tria diversa: notæ Combinationum Regulæ statim docebunt, fieri id posse modis in totum 84, proindeque hinc nasci jam possent Problemata 84; horum tamen Problematum diversa inter se plura non dantur quàm 20, quod quidem ostendere facile erit sequenti modo.

Hoc saltem præsentî teneatur animo, quod scilicet in novem hisce symbolis, si hic una littera occurrat juncta cum alia quadam, à qua non differat, nisi quod sic diversæ formæ Alphabeticæ, v. g.  $A$  &  $a$ , designant hæc puncta conditiones Problematis similes; adeoque hæc puncta esse non lateris ejusdem, sed diversorum. Contra ubi una littera juncta reperitur alteri, diversæ quidem, sed ejusdem tamen Alphabeticæ formæ, v. g.  $A, B$ , indicat hoc quidem conditiones Problematis dissimiles, sed data tamen hæc puncta esse ejusdem lateris in quæsito Triangulo. Hoc si attendatur, facile apparebit, ex adjecto Schemate, è novem his symbolis oriri Problemata in totum quidem 84, sed diversa tamen 20, saltem. Ad quod intelligendum, notandum, in his Problematis tres modo dari posse

### Classes generaliores.

**I.** Classis est, ubi data tria puncta sunt omnia in latere eodem Trianguli quæsiti, tum est

1. Problema  $ABD$ ;  $abd$ ;  $ABD$ , quæ superior nostra Prop. 10, sunt autem hujus Casus. 3

**II.** Classis est, ubi unius lateris dantur bina puncta atque alterius lateris unum punctum. Tum vero unum hocce punctum

vel conditionem Trianguli denotabit alterutri reliquorum similem, eritque tum

2.  $ABb$ ;

2. ABb; aBb; aba; abB; ABb; ABb;	suntque adeo hic Casus	6
3. ABa; ABa; aba; abA; ABa; ABa;	sunt rursus itidem Casus	6
4. ADd; ADd; add; adD; ADd; ADd;	- - -	6
5. ADa; ADa; ada; adA; ADa; ADa;	- - -	6
6. BDD; BDD; bDd; bDd; BDD; BDD;	- - -	6
7. BDb; BDb; bDb; bDb; BDb; BDb;	- - -	6

vel hoc solum lateris punctum conditionem Trianguli notabit reliquorum neutrisimilarem, eritque tum

8. ABd; ABd; abd; abD; ABd; ABd	- - -	6
9. ADb; ADb; adb; adB; ADb; ADb	- - -	6
10. BDA; BDA; bda; bdA; BDA; BDA	- - -	6

III. Classis eorum est, ubi cujusvis lateris unum datur punctum, atque tum vel erunt puncta conditionum omnium similarium, ut

11. AaA	- - - - -	I
12. BbB	- - - - -	I
13. DdD	- - - - -	I

vel puncta duo designabunt conditiones similes,

14. AaB; AAb; AaB	- - - - -	3
15. AaD; AAd; AaD	- - - - -	3
16. BbA; BBA; bBA,	- - - - -	3
17. BbD; BBd; bBD	- - - - -	3
18. DdA; dDA; dDA	- - - - -	3
19. DdB; dDb; dDB	- - - - -	3

vel denique nullas designabunt conditiones similes, tumque erunt

20. aBd; ABd; abD; aBD; ABd; AbD.	- - - - -	6
-----------------------------------	-----------	---

20. Problemata.

Summa - - 84.

Jam igitur patet, à novem his punctis A, a, A; B, b, B; D, d, D; nasci diversa Problemata 20. quæ à tribus ex iis punctis datis possent proponi, quæ inter pleraque forent determinata, alia indeterminata; nonnulla modo plana essent, plura tamen Cubica, imo altioris etiam gradus.

Ponatur jam ulterius in Fig. 21. punctum W. denotare concursum trium perpendicularium ab angulo quovis v, v, V, in oppositum latus cadentium. Punctum X ponatur designare concursum trium rectorum angulos Trianguli vvV bifecantium, sive centrum circuli Triangulo inscripti. Deinde punctum Y ponatur designare concursum rectorum à quoque Trianguli angulo latera opposita-bifecantium, sive centrum gravitatis Trianguli vvV; tandem punctum Z designet centrum circuli Triangulo huic

circumscripti. Unde; cum è quatuor istis punctis W, X, Y, Z, positione dari possint tria, modis diversis quatuor; rursus hic proponi poterunt diversa quatuor Problemata Trianguli alicujus construendi, quæ quidem admodum forent composita, nempe ex positione datis tribus punctis WXY, vel WXZ vel WYZ, vel XYZ, quorum quidem primi solutio à nobis tradita jam est in horum Miscellaneorum Continuatione Ima pag. 89.

Porro si priora nostra 9. puncta A, a, A; B, b, B; D, d, D sumere velimus bina ac bina: reperietur fieri isthuc posse modis in totum 36. quorum tamen inter se diversi sunt modo 9; quod quidem sic pater.

1. Aa, AA; Aa, qui quidem Casus sunt similes	-	-	-	-	-	3
2. Bb; BB; Bb,	-	-	-	-	-	3
3. Dd; dD; DD,	-	-	-	-	-	3
4. AB; ab; AB	-	-	-	-	-	3
5. AD; ad; AD	-	-	-	-	-	3
6. BD; bd; BD	-	-	-	-	-	3
7. Ab; AB; ab; aB; Ab; AB	-	-	-	-	-	6
8. Ad; AD; ad; aD; Ad; AD	-	-	-	-	-	6
9. Bd; BD; bd; bD; Bd; BD	-	-	-	-	-	6

9. Diversi Casus Summa - - 36

Unde, si cuivis ex 9. hisce punctorum paribus diversi generis successive jungatur quodvis è quatuor novis punctis W, X, Y, Z; manifestum, nova inde oritura esse problemata quater novem seu 36. eaque perquam composita futura.

Denique cum etiam puncta W, X, Y, Z bina ac bina possint assumi modis sex, nempe, WX, WY, WZ, XY, XZ, & YZ, si horum parium cuique rursus pro tertio puncto jungatur successive vel A, vel B, vel D, alia adhuc inde nova diversaque prodibunt Problemata ter sex vel 18. Unde tandem conficitur, posse Problemata proponi diversa, à meris punctis tribus positione datis determinata, in totum 20 + 4 + 36 + 18 five 78. ita ut quamvis 13 illa puncta A, a, A, B, b, B, D, d, D, W, X, Y, Z, juxta notas Combinationum regulas terna ac terna possint accipi modis in totum 286. non tamen diversa hinc Problemata nasci plura posse quam 78. in quibus plurima possint occurrere solutu difficilima. Hæce autem Problemata omnia nobis jam veniant sub nomine *Familia: primæ* Problematum.

Porro autem ut pergamus, ponatur in Fig. 21. ductas esse ad novem nostra puncta A, a, A, B, b, B, D, d, D ex angulis Trianguli vvV sibi oppositis, rectas novem, quarum quidem VA, va, VA, respectivè vocentur E, e, E, & rectæ vB, vb, VB; etiam respective vocentur F, f, F; & de-

nique



nique etiam rectæ  $VD, vd, VD$  dicantur respective  $G, g, G$ ; tum statim apparebit, cum hisce novem lineis rectis  $E, e, E, F, f, F, G, g, G$ , argumentando plane ut fecimus supra cum novem punctis positione datis  $A, a, A, B, b, B, D, d, D$ , eademque premendo vestigia, constabit, quod quamvis è novem hisce lineis, ternas possimus excerpere modis in totum 84, nihilominus id diversis tamen dissimilibusque modis non posse fieri pluribus quam quidem 20; adeoque hinc à tribus ex illis novem nobis datis rectis nova nasci Problemata 20. necesse est, quæ quidem vocare liceat *Problematum Familiam secundam*.

Porro autem observato rite aliquo ordine apparebit tam quot varix, in totum, *Problematum Familix* possint distingui, quam etiam quot varios *Problematum casus* quæque *Familia* contineat, eum autem campum ut mentis oculo facile emetiatur Lector, suffecerit ut aperiaturs ipsi hisce brevis, qui sequitur

### Conspectus Trigonoscopicus.

- 1.<sup>ma</sup> Familia *Problematum* ergo sit, *Triangulorum* construendorum, quæ sint determinata à datis positione punctis tribus è 13. illis quæ vidimus in in Fig. 21. punctis  $A, a, A, B, b, B, D, d, D, W, X, Y, Z$ , atque hujus Familix diversa, quæ proponi possunt, *Problemata*, seu diversos enumeravimus casus omnes & reperimus esse 78.
- 2.<sup>da</sup> Familia *Problematum* est, *Triangulorum* determinatorum, à datis tribus è novem Fig.æ 21. rectis lineis, quas modo vocavimus  $E, F, G, e, f, g, E, F, G$ ; cujus etiam diversos omnes *Problematum casus*, quæ proponi possunt, enumeravimus, & invenimus esse 20.
- 3.<sup>ta</sup> Familia *Problematum* esset, *Triangulorum* determinatorum ab unâ ex his novem lineis  $E, F, G$  &c. & duobus positione datis punctis è 13. punctis  $A, B, D$  &c. quorum si diversi omnes casus enumerentur, invententur varia *Problemata* 144.
- 4.<sup>ta</sup> Familia *Problematum* esset *Triangulorum* determinatorum à duabus ex his novem lineis  $E, F, G$ , &c. datis atque positione dato uno è 13. punctis  $A, B, D$ , &c. Hujus autem familix diversa reperientur *Problemata* 90.
- 5.<sup>ta</sup> Familia *Problematum* esset *Triangulorum* determinatorum ab uno quæsiti *Trianguli* latere dato, & datis duobus positione punctis ex hisce 13. punctis  $A, B, D$ , &c. & varia hinc nascentur *Problemata* 48.
- 6.<sup>ta</sup> Familia *Problematum* esset *Triangulorum* determinatorum ab uno quæsiti *Trianguli* latere dato, & duabus datis lineis rectis ex hisce 9. rectis  $E, F, G$  &c. Hujus autem diversa sunt *Problemata* 24.

- 7.<sup>ma</sup> Familia Problematum esset Triangulorum determinatorum ab uno dato latere quæsiti Trianguli, à dato positione uno è 13. punctis A, B, D, &c. & data linea una è novem rectis E, F, G, &c. sed diversa hujus familiae Problemata esse posse reperientur 69.
- 8.<sup>va</sup> Familia Problematum esset Triangulorum determinatorum a duobus quæsiti Trianguli lateribus, & dato positione puncto uno e 13. punctis A, B, D, &c. Hujus autem familiae inveniuntur esse posse diversa Problemata 10.
- 9.<sup>na</sup> Familia Problematum esset Triangulorum determinatorum à duobus quæsiti Trianguli lateribus, & data una è novem lineis E, F, G; & hæc-  
ce Familia constabit diversis Problematis 6.
- 10.<sup>ma</sup> Familia Problematum esset Triangulorum determinatorum à dato uno quæsiti Trianguli angulo, & datis positione duobus punctis, è 13. punctis A, B, D, &c. Hic autem diversa reperientur Problemata proponi posse 48.
- 11.<sup>ma</sup> Familia Problematum esset Triangulorum determinatorum à dato uno quæsiti Trianguli angulo, & duabus rectis datis è novem lineis E, F, G &c. Hic autem diversa nasci possent Problemata 24.
- 12.<sup>ma</sup> Familia Problematum esset Triangulorum determinatorum à dato uno quæsiti Trianguli angulo, & positione dato uno è 13. punctis A, B, D, &c. datâque unâ è novem rectis E, F, G. &c. Hinc autem reperientur diversa posse formari Problemata 69.
- 13.<sup>ma</sup> Familia Problematum esset Triangulorum determinatorum à datis duobus quæsiti Trianguli angulis, & puncto positione dato uno è 13. punctis A, B, D, &c. Cujus familiae Problemata diversa sunt 10.
- 14.<sup>ta</sup> Familia Problematum foret Triangulorum determinatorum à datis duobus quæsiti Trianguli angulis, & data una è novem rectis lineis E, F, G, &c. Atqui hinc apparebit nasci diversa Problemata 6.
- 15.<sup>ta</sup> Familia Problematum esset Triangulorum determinatorum à dato uno quæsiti Trianguli latere, uno ejus angulo & uno positione dato puncto è 13. punctis A, B, D, &c. & nascentur hinc diversa Problemata 10.
- 16.<sup>ta</sup> Familia Problematum, eaque ultima denique esset Triangulorum determinatorum à dato uno quæsiti Trianguli latere, uno ejus angulo, atque una etiam datâ linea è novem rectis E, F, G, &c. Hinc autem postremo diversa prodirent Problemata 12.

Quibus omnibus casibus diversis in summam tandem collectis, nimirum 78 + 20 + 144 + 90 + 48 + 24 + 69 + 10 + 6 + 48 + 24 + 69 + 10 + 6 + 20 + 12. conficitur inde diversa inter se Problemata nasci in totum 678. quæ circa Triangulata possent proponi. Qui jam mentis oculo apprehender, emittiturque omnem eam multitudinem, ad plures Centurias excurrentem, Problematum inter se diversorum, plane novorum, & nemini, quod sciam, solutorum, quæ inter reperias alia determinata, alia indeterminata, alia limites Geometriæ Elementaris non excedentia, alia non nisi per Analysin solvenda & ad Cubicam æquationem ascendentia, præsertim illa omnia, quæ ingrediuntur vel data puncta  $D, d, D$ , vel rectæ  $G, g, G$ , ab anguli bisectione pendentia; alia demique, non nisi per Algebram, & quidem perquam ægre solvenda, præsertim illa Problemata, quorum in datis occurrunt aliqua e punctis  $W, X, Y, Z$ ; qui, inquam, isthæc secum reputaverit; ille demum par sit ferendo judicium, num verè à nobis supra sit asseritum nullius nos rei, ne vel levissima penitus nosse essentiam, vel naturam; facile etiam mirari forte subibit, in Geometria, scientia illa, utut hodie in infinitum pene promotæ, posse tot ignorari in Geometria etiam Elementari, atque tot adhuc posse formari quæstiones, etiam perarduas circa Triangulum, figuram, quippe Geometriæ cætera notissimam, facillimamque. Porro, si post tot detectas Trianguli proprietates, tot adhuc videmus reliqua esse quærenda vel inventienda, circa hanc Geometriæ figuram omnium primam, argumentando a minori ad majus, facile inde id colligere licebit, quod initio monuimus, in ipsa scilicet Geometria Elementari superesse veritatum detegendarum messem adhuc longe uberrimam. Sed hac vice circa Geometriam hic pedem figamus. Priusquam tamen filum abrumpamus, coronidis loco hic non inelegans subnectere visum est sequens Algebraicum

*Problema.*

Cognitis ejusdem Progressionis Arithmeticæ numero terminorum  $c$ , & terminorum ultorum summa  $a$ ; atque etiam summa Cætorum eorundem  $b$ ; invenire seorsum quemque illius Progressionis terminum.

*Solutio.*

Hocce Problema si per Algebram solvatur, reperietur esse Problema quadratum; remanet si ponatur  $n = c - 1$  pro responso invenietur esse Progressionis terminus extremus

$D 3$

major

$$\begin{array}{l}
 \text{major} \left\{ \begin{array}{l} \hline \hline \\ \hline \hline \end{array} \right. \begin{array}{l} 4.n-2 \mp 16.n-4 \mp 36.n-6 \mp 64.n-8 \mp 100.n-10 \&c. \text{ in } \frac{1}{2}a \\ \hline \hline \end{array} \\
 \text{minor} \left\{ \begin{array}{l} \hline \hline \\ \hline \hline \end{array} \right. \begin{array}{l} 2n-2^2 \mp 4n-4^2 \mp 6n-6^2 \mp 8n-8^2 \mp 10n-10^2 \&c. \text{ in } n \mp 1 \\ \hline \hline \end{array} \\
 \mp \sqrt{\square} \text{ membri extra} \\
 \text{vinculum positi} \left\{ \begin{array}{l} \hline \hline \\ \hline \hline \end{array} \right. \begin{array}{l} 8 \mp 64 \mp 216 \mp 512 \mp 1000 \&c. \text{ in } \frac{1}{3}aa \\ \hline \hline \\ 2n-2^2+4n-4^2+6n-6^2+8n-8^2+10n-10^2 \&c. \text{ in } n^2 \\ \hline \hline \\ \mp bmn \times mn \mp n^3 \\ \hline \hline \\ 2n-2^2 \mp 4n-4^2 \&c. \text{ in } 3a \\ \hline \hline \end{array}
 \end{array}$$

Post notos autem binos extremos terminos, si horum differentia, id est si duplicatum membrum irrationale, seu quod sub vinculo dividatur per  $n$ : quotiens erit quæsitæ Progressionis differentia, quibus inventis quæsitæ facile inveniuntur numeri.

Notandum autem hæc in expressione est  
 1<sup>mo</sup> nos hic more hodiernis Mathematicis solenni intelligere, per duas quantitates unico puncto distinctas, illas quantitates in se invicem multiplicari, verbi gratia:  $2.n-2$  significare  $n-2$  ductum in  $2$ .  
 2<sup>do</sup> obserandum, hic in Coefficientibus tam Numeratorum quam Denominatorum semper sumi debere terminos usque ad  $n-2n$  inclusive. Ut si v. g. sit  $n=5$ . termini seu factores erunt sumendi usque ad  $n-10$ ; atque in Numeratore membri, quod sub vinculo medii, Cubi numerorum parium etiam sunt sumendi usque ad ipsius  $2n$  Cubum inclusive.

Exemplum.

Querantur sex numeri in Progressionè Arithmetica, quorum summa sit 21. eorundem vero Cuborum summa 441. Hic itaque est  $a=21$ .  $b=441$ .  $c=6$ . unde  $n$  vel  $c-1=5$ . quare in formula hac factores sumemus usque ad  $n-10$ . inclusive; atque tum primum membrum, quod rationale jam fiet  $4.3 \mp 16.1 \mp 36.-1 \mp 64.-3 \mp 100.-5$  in  $\frac{1}{2}$  vel

$$2.9 \mp 4.1 \mp 6.9 \mp 10.25 \text{ in } 6.$$

$$12 \mp 16 - 36 - 192 - 5 \text{ in } \frac{1}{2} \quad \frac{21}{2} \quad \frac{700}{2} \times$$

$$18 \mp 4 \mp 6 \mp 72 \mp 270 \text{ in } 6$$

$$356 \times 6$$

Unde

Unde ipsius  $\frac{3}{2}$  quadratum, nempe  $\frac{9}{4}$  jam conficiet primum membrum, quæ sub vinculo sunt.

Quoad alterum membrum, quod sub vinculo est, quia hic  $n=5$ , debet ultimus numeratoris terminus esse Cubus ipsius  $2n$  vel 10, id est 1000.

adeoque illud membrum dabit

$$\frac{8 + 64 + 216 + 512 + 1000 \times - \frac{441}{1}}{2 \cdot 9 + 4 \cdot 1 + 6 \cdot 1 + 8 \cdot 9 + 10 \cdot 25 \times 36}$$

$$\frac{8 + 64 + 216 + 512 + 1000 \times - \frac{441}{1}}{\text{sive } \frac{264600}{12600}} \text{ id est } 21;$$

Denique tertium quod sub vinculo membrum est

$$\frac{25 \times 441 \times 30}{18 + 4 + 6 + 72 + 250 \times 36} = \frac{330750}{1350 \times 63} \text{ vel } \frac{330750}{22050} \text{ id est } 15.$$

Hinc totum illud membrum irrationale evadet ergo  $\sqrt{\frac{40}{21} + 15}$  seu  $\frac{5}{2}$ . Ergo extremus quaesitus numerus erit, major  $\frac{3}{2} + \frac{5}{2}$  vel 6; minor  $\frac{3}{2} - \frac{5}{2}$  vel 1. Ergo horum extremorum differentia 6-1, vel 5, divisa per  $n=5$ , ejus quotiens 1 erit differentia Progressionis; unde quaesiti numeri erunt 1, 2, 3, 4, 5, 6.

## 2. Exemplum.

Queruntur numeri novem in progressionem Arithmetica, quorum summa sit 39, summa autem Cuborum 927 $\frac{1}{2}$ . Hic est  $a=39$ ,  $b=927\frac{1}{2}$ ,  $c=9$ , unde  $n=c-1=8$ . proinde hic producemus in formula terminos usque ad  $n=16$ , inclusive, unum membrum rationale fiet

$$\frac{4 \cdot 6 + 16 \cdot 4 + 36 \cdot 2 + 64 \cdot 0 + 100 \cdot -2 + 144 \cdot -4 + 196 \cdot -6 + 256 \cdot -8}{2 \cdot 36 + 4 \cdot 16 + 6 \cdot 4 + 8 \cdot 0 + 10 \cdot 4 + 12 \cdot 16 + 14 \cdot 36 + 16 \cdot 64} \times - \frac{12}{2} = 3840 \times - \frac{12}{2}$$

quod valet

$$\frac{74880}{17280} \text{ id est } 4\frac{1}{2} \text{ seu } \frac{13}{3}$$

Unde hujus quadratum, nempe  $\frac{169}{9}$  erit unum membrum sub vinculo.

## 32 N. II. TRIGON. CVIUSDAM NOVÆ CONSPECTVS.

At 2dum membrum sub vinculo erit, quoniam  
 $8 \pm 64 \pm 216 \pm 512 \pm 1000 \pm 1728 \pm 2744 \pm 4096 \times - 507,$   
 $1920 \times 81,$

id est  $\frac{-5256576}{155520}$  sive  $-33\frac{2}{3}$ .  
 Denique tertium quod sub vinculo membrum est  $64 \times 927\frac{1}{3} \times 72$

$= 19\frac{1}{4}$ . Hinc itaque erit integrum membrum

$\sqrt{\frac{169}{9}} - 33\frac{2}{3} \pm 19\frac{1}{4}$  æquale 2. Unde extremi Progressionis termini erunt;  
 major  $4\frac{1}{3} \pm 2$  sive  $6\frac{1}{3}$ , minor  $4\frac{1}{3} - 2$  sive  $2\frac{1}{3}$ . Horum ergo  $6\frac{1}{3}$  &  $2\frac{1}{3}$  dif-  
 ferentia 4 si dividatur per  $n=8$ , quotiens  $\frac{1}{2}$  erit quæsitæ Progressionis  
 differentia, suntque adeo jam numeri quæsitæ

$\frac{14}{6}, \frac{17}{6}, \frac{20}{6}, \frac{23}{6}, \frac{26}{6}, \frac{29}{6}, \frac{32}{6}, \frac{35}{6}, \frac{38}{6}$



N. III.

*De nova quadam Tractoria Specie*

*Problema*

Autore

Johanne Baptista Clairaut.

**I**Nter Curvas Transcendentes prima utique, quæ Geometris considerari coeperit, haberi potest illa Hugenii, quæ, quod notum, ea Curva est, quam in plano Horizontali describit corpus, alteri fili alicujus extremitati affixum, dum altera fili extremitas in recta quâdam linea protrahitur atque incedit. Post examinatam autem illam Curvam, inventaque illius æquatione, proprietatibus &c. factum est principium generationis suæ generalius, idque variis modis: scilicet, fili altera extremitate modo non in recta, sed in data Curva incedente; modo solum etiam variis gravando ponderibus &c. At, quod ego sciam, Problemati huic nemo cogitavit dare illam, quam hic propono, universalitatem, scilicet, si supponatur altera fili extremitas duci vel incedere in data quadam Curva, quæ jaceat in plano diverso ab illo, in quo corpus jacet. Esto in Plano CPBM (vid. Tabæ I. præced. Figam 22.) Curva quædam BM, cujus sit Axis CP, sitque etiam Planum CPRQ plano alteri CPMB perpendiculare, dum itaque per MQ incedit altera extremitas fili, quod altera sua extremitate gravatur pondere Q; quæritur, quæ sit Curva, quam pondus illud Q in Plano Horizontali describit, dum fili altera extremitas M in verticali Curva BM. incedit. Quo Problema hoc ad quæstionem reducatur merè Geometricam, attendi debet, frictionem plani illius, in quo incedit corpus Q efficere, ut illud corpus possit spectari tanquam in quiete, perinde ac sub motûs initium; & hac ratione, describet id corpus singulis momentis minutissimum quoddam illius Curvæ latusculum, secundum directionem impulsus sibi à filo MQ dati; reliquum ita est, ut noscamus, quomodo impulsus iste in corpus illud agat; patet autem, demissa MP perpendiculari in Planum CQR, tum PQ fore illam directionem, juxta quam solum corpus illud attrahit. Quandoquidem enim supponitur, corpus illud non posse extra hoc Planum elevari, vis illa secundum MQ spectanda est ut composita è viribus duabus aliis, alterâ scilicet juxta PQ; altera verò, quâcum deberet sursum elevari perpendiculariter, hic est negligenda, adeoque vis hic nulla agat, præter illam juxta PQ; proinde describit corpus Q latusculum juxta directionem QP; quare Curva quæsitâ erit ea, cujus Tangentes sint PQ; unde tota jam quæ-

stio ad puram Geometriam est reducta. Equè autem facile eò quæstio etiam reduceretur, quamvis Curvæ MB puncta, per quam fili extremitas ducitur, non jacerent omnia in eodem Plano.

Jam ut Curvæ reperiamus æquationem, ope Curvæ datæ MB, sit  $CP = u$ ;  $PM = z$ ; per æquationem Curvæ MB semper licebit  $z$  exprimere per  $u$ , sive  $u$  per  $z$ . Sint præterea CR; RQ, ipsius Curvæ AQ Coordinatæ dictæ  $x$  &  $y$ ; at-

que PQ erit  $\frac{y\sqrt{dx^2 + dy^2}}{dy}$ . Tum fili MQ Longitudo dicatur  $a$ ; erit ejusdem PQ

valor etiam  $\sqrt{aa - zz}$ ; unde æquationem habebimus  $\frac{y\sqrt{dx^2 + dy^2}}{dy} = \sqrt{aa - zz}$ .

Porro autem, cum PR sit subtangens, est ejus valor  $\frac{y dx}{dy}$ ; unde erit CP

vel  $u$  æquale  $x - \frac{y dx}{dy}$ ; harum autem binarum æquationum ope, unâ cum

æquatione ad datam Curvam MB in  $z$  &  $u$ , facile eliminari poterunt  $z$  &  $u$ ; unde æquatio prodibit expressa in solis  $x, y, dx, dy$ , quæ quidem erit Æquatio ad Curvam quæsitam.

Quodsi Curva AQ esset data, & quæreretur Curva MB, per quam in-  
tere seu duci deberet fili extremitas ad id, ut Curvam hanc AQ de-  
scribat corpus, tum quidem Problema longe facilius solveretur; et-  
enim, per cognitam Curvam RQ, ex præcedentibus æquationibus facile e-  
liminarentur  $dx$  &  $dy$ , neque Problema amplius Geometriam transcenden-  
tem respiceret. In exemplum ponatur Curva MB esse circulus, cujus cen-  
trum sit C, & radius  $a$ ; erit illius Circuli æquatio  $uu + zz = aa$ ; quo

quidem superiores nostræ æquationes sic reducentur; quippe erit  $y \frac{\sqrt{dx^2 + dy^2}}{dy}$

$= x - \frac{y dx}{dy}$  seu  $yy dx^2 + yy dy^2$  æquale  $xx dy^2 - 2xy dx dy + yy dx^2$  sive  $yy dy$

$= xx dy - 2xy dx$ ; vel  $dy = \frac{xx dy - 2xy dx}{yy}$ ; cujus autem integrale est

$y - a = -\frac{xx}{y}$  vel  $xy = xx + yy$ , quod quidem Circulum pro Cur-  
va AQ.



Idem quidem aliunde etiam facile innotesceret; hoc enim in casu, cum MC æquetur MQ debet etiam esse PC = PQ; atqui facile apparebit, Circulum transeuntem per C & tangentem ipsam PQ, eò ipso efficere etiam debere PQ = PC.

Quod si Curva BM Ellipsis foret, cujus æquatio esset  $mmuu = aa$  — zz, tum æquatio ad Curvam AQ foret  $y \frac{\sqrt{dx^2 + dy^2}}{dy} = m \left( x - \frac{y dx}{dy} \right)$  seu  $y \sqrt{dx^2 + dy^2} = my dx - mx dy$ ; cujus cum omnes termini sint homogenei, constructio esset facilis, per methodum à Clariss. Duo Bernoulli traditam, tam in Actis Academiæ Scient. Reg. Parisinæ A, 1702, quam in Tomo Imo Actorum Academiæ Petropolitanae.



*Observationes Cometæ**Anni 1723*à D. 19 Octobris ad D. 27. Novembris  
Berolini habitæ,

à

C. Kirch.

**C**ometam, quem mense Octobri A. 1723. à pluribus Astronomis in diversis locis observatum accepimus, ego Berolini fortuito inveni die 19 Octobr ante horam octavam vespertinam, eumque illo die & sequentibus diligenter, quantum potui, observavi, partim in observatorio Regio, partim prope illud, in ædibus societatis. Cometa eo die nudis oculis melius conspiciebatur quam  $\epsilon$   $\approx$ , paulo debilius quam  $\gamma$   $\gamma$  &  $\beta$   $\approx$ . Erat Cometa inter  $\gamma$  &  $\beta$   $\gamma$  ad sensum in linea recta, cum illum primo animadverterem. Stellas, quas Hora octava circa Cometam per tubum 2 pedum leviter tantum notavi, situmque Cometæ respectu earum, Tab. II. Fig. I. exhibet. Cui Figuræ addidi situm corporis Cometæ respectu stellulæ  $a$ , tribus diversis temporibus notatum.

In centro corporis Cometæ, loco nuclei, parva quasi stella observabatur, stellulæ  $a$  plane æqualis, paulò tamen obscurior ac quasi per nebulam transradians, quæ nebula sive Capillamentum Cometæ diametro satis magno gaudebat, sed ejus termini extremi difficilime cognoscebantur. Caudam sive radium luminis tenuissimi ex latere à sole averso spargebat, cujus longitudo aliquando unum gradum & amplius explere mihi videbatur. Prope Corpus Cometæ canda aliquanto clarior apparebat, ut etiam nudis oculis perciperetur. Stellula  $a$  Caudæ Cometicæ, & quidem lucidiori ejus parti, sat diu inhæsit; ceterum aër circa Cometam non satis purus erat. Distantiæ observatæ à stellis vicinis infra sequuntur.

Die 20. Octobr. Cometam paulò post Horam VII. observare cœpi. Situm Cometæ inter stellas delineavi per Tubum 2 pedum circa horam septimam & dimidiam, Vid. Tab. II. Fig. II. cui delineationi subjeci, diversos situs Cometæ respectu stellarum minorum, quibus per Tubum 7 pedum conjunctus apparuit. Diametrum Cometæ per hunc Tubum inveni 14. part. microm. circiter, sive 5". 36". Si vero tenuissimum marginem Cometæ adnumerabam, adhuc major erat Diameter. Nudis oculis  $\alpha$  &  $\beta$   $\gamma$ ,  $\epsilon$   $\approx$  & Cometa quadrilaterum oblongum formabant, & Cometa maxima harum stellarum videbatur.

Hora

Hora 8. min. 47. mei Horologii oscillatorii, me accinxi ad observandum Cometam, in loco aliquo ubi Horologium nullum aderat; & cum ab observatione redirem, Horologium meum exhibuit 9<sup>H.</sup> 8'. Intra hoc temporis spatium non modo tres distantias cepi Cometæ à stellis vicinis, sed observavi etiam Occultationem curiosissimam stellæ cujusdam fixæ à corpore Cometæ. Dolebam quidem quod nullum horologium aderat, ut tempus accuratius notare potuissem: interim notavi eo tempore quo secundam distantiam cepi, duplicem quasi nucleum, vel duas stellulas in centro Cometæ, adeo sibi propinquas, ut dignoscere non possem, quænam earum verus esset nucleus Cometæ. Post aliquot vero minuta satis apparuit, stellulam  $\gamma$  à Cometa obtectam, & primò nucleo ejus fuisse adeo propinquam. Distantia inter hanc stellulam & nucleum Cometæ sensim augebatur, stellula tamen sæpe diu Comis & Atmosphæræ Cometæ inhæsit. Omnibus circumstantiis, quæ in hac observatione occurrunt, bene ponderatis, colligo, stellulam hanc 8<sup>H.</sup> 48'. Temp. ver. accuratè à centro Cometæ fuisse obtectam. Horologio meo hoc vespere addenda fuerunt  $3\frac{1}{2}$  min.

Die 21. Octobris vesperti Hor. 7 $\frac{1}{4}$ . Cometa fere in linea recta erat cum  $\epsilon$  &  $\mu$   $\approx$ . Hora 8. 10'. nondum plane affecutus erat lineam rectam à dictis stellis productam. Hora 9. 0'. illam lineam ferè attigit, paululum tamen adhuc deficiebat. Horà 9. 32'. T. vero Cometa exactè erat in linea recta à stellis  $\epsilon$  &  $\mu$   $\approx$  productâ, & simul Cauda Cometæ (per tubum objecta invertentem) ferè attigit  $\epsilon$   $\approx$ , parvum tamen discrimen adhuc interfuit. Vid. Tab. II. Fig. III.

Die 22. Octobr. Cometam observavi primò in Observatorio, deinde domi in museo meo, sicut in tabella sequenti plenius apparet. Situm Cometæ apud stellas vicinas exhibet Tab. II. Fig. IV.

Die 23. Octobr. Ex altitudinibus solis parallelis, ante & post meridiem observatis, inveni circa meridiem ad Tempus Horologii mei oscillatorii addenda fuisse 2'. 53". Distantiæ Cometæ à vicinis stellis captæ, infra sequuntur. Locus Cometæ ex Figurâ V. Tab. II. apparere potest. Cauda Cometæ post Horam VIII. rectâ versus  $g$  tendebat. Et Cometa inter  $\epsilon$   $\approx$  &  $\theta$  Antinor, ad sensum, erat in linea rectâ. Cauda Cometæ longior mihi visa est, quam diebus antecedentibus. Quando diligenter attendebam, Cometa quidem satis accurate in linea  $\epsilon$   $\approx$  &  $\theta$  Antinor existere mihi videbatur, ita tamen ut potius paululum supra illam lineam quam infra illam constitutus esset; adeo ut illa linea forte inferiorem marginem Cometæ raderet, nudis scilicet oculis. Cum caperetur Distantia Cometæ ab  $\epsilon$   $\approx$ :

hæ ambæ stellæ prope margines Tubi, sive Vitri ocularis, constitutæ erant, quod Distantiam hanc paululùm dubiam reddere potest. Vid. Tab. II. Fig. V.

Die 24. Octobr. vesperi Cometam primò in observatorio, deinde Domi, observavi. Diametrum Cometæ inveni per Tubum 7 pedum, 12 part. micr. hoc esset 4'. 48". Fieri verò non potuit, ut illam accurate capere possem. Alio modo tentavi, ut Diametrum Cometæ invenirem: scilicet per Tubum 7 pedum cepi Distantiam duarum stellarum *nm*, (Vid. Tab. II. Fig. V.) prope Cometam, eamque inveni 34. p. micr. sive 13'. 16". Æstimavi vero Diametrum Cometæ æqualem quartæ tantum vel quintæ parti hujus Distantiæ *nm* id faceret 3. tantum minuta. Ceterum Cometam ut stellam quintæ magnitudinis, vel paulò adhuc melius, Oculis assequi potui.

Die 25. Octobr. vesperi Cometam rursus observavi inter Aquarium & Antinoum, apud stellas, ex quibus olim pater meus formavit Pomum Imperiale (vid. Acta Eruditorum, Ann. 1688. p. 452.), sicut diebus proxime antecedentibus. Cel. Hevelius illas stellas ad arcum tensum & sagittam ei impostam adhibuit, quibus armavit Antinoum. Vid. Tab. II. Fig. V.

Post 6 Vesperas turbidas Cometam rursus observare licuit Die 1 & 2 Novembris, inter manum Antinoi & rostrum Aquilæ. Jam valde imminutum erat corpus Cometæ, & breve vestigium Caudæ supererat.

Quatuordecim vesperis sequentibus Cometa observari non potuit, potissimum propter cælum turbidum, partim etiam propter Lunæ splendorem. Die 17. Novembris Cometam inveni prope rostrum Aquilæ, & usque ad 27. Nov. eum per tubos tantum observare potui.

Die 17. Novembris *r* Cometa *q* & *s* erant in linea recta, horâ 6¼ vel 7. Attamen mihi videbatur per tubum objecta invertentem centrum Cometæ paululùm adhuc supra illam lineam elevatum esse, vid. Tab. II. Fig. VI. Stella *q* est in Rostro Aquilæ, cujus locum Catalogus stellarum Hevelianus exhibet, *r* & *s* sunt ei vicinæ. Linea recta à Cometa ad *q* ducta, ibi constituebat cum verticali per *q*, angulum semirectum seu 45°. Tab. II. Fig. VI.

Die 19 Nov. dimensus sum distantias Cometæ à *q* & *r*. Quia vero angulus ad Cometam nimis erat obtusus, ut ita verus locus Cometæ ex his distantiiis non adeo certo erui possit: consideravi angulos, quos lineæ rectæ, quibus stellæ connectebantur, efficiebant, vel inter se, vel respectu Verticalis per eos ducti; eosque hic apponam, quomodo illos, ex oculari tantum æstimatione, annotavi. Quare hi anguli non semper exactissime sibi respondere, ad inveniendum vero locum Cometæ aliquem usum conferre pos-

possunt. Ita angulum  $r$  Com.  $q$  æstimavi  $160^\circ$ . item  $r$  Com. Vert.  $20^\circ$ . & Com.  $q$  vert.  $55^\circ$ . Tab. II. Fig. VI.

Die 20. Nov. circa Hor. VIII. observavi distantias Cometæ à  $q$  &  $r$ . Angulus  $r$  Com.  $q$  mihi erat  $150^\circ$ . Angulus  $r$  Com. vert.  $20^\circ$ . & Angulus Com.  $q$  vert.  $50^\circ$ . Tab. II. Fig. VI.

Die 22. Nov. inter Hor. 7 &  $7\frac{1}{2}$ . notavi angulum  $r$  Com.  $q$   $110^\circ$ . Angulum  $r$  Com. vert.  $5^\circ$ . Angulum Com.  $q$  vert.  $75^\circ$ . Hora 6. 48'. T. ver. me in locum contuli, ubi Cometam observare, ejusque distantias à vicinis stellulis capere possem, & postquam priores 6. distantias cepissem, redii hor. 7. 19'. T. ver. ad Horologium. Cum vero dubium aliquod mihi restaret, statim priorem locum repetii, & quinque distantias posteriores dimensus sum. Unde differentia, inter distantias per Tubum 2 pedum easque per Tub. 7 pedum captas, orta sit, jam dispicere nequeo. Tab. II. Fig. VI.

Die 26. Novembr. vesperi circa Hor. 6. 20'. Horologii mei, observavi Cometam per Tubum 7 pedum, qui jam admodum tenuis & pallidus apparuit; inveni distantiam ejus à  $q$  in rostro Aquilæ 156. part. micr. id est  $1^\circ. 2'. 24''$ . Per tubum 2 ped. Cometam vix ac ne vix conspiciere potui, ut ita per illum Tubum distantia Cometæ à vicinis stellis capi plane non possent. Angulus Com.  $q$   $r$  mihi apparuit  $120^\circ$ . Linea  $q$  Com. infra Horizontalem lineam per  $q$  ductam  $15^\circ$ . declinavit.  $q$   $r$  ad  $r$  cum verticali constituit angulum  $45^\circ$ . vel paululum minorem. Vid. Tab. II. Fig. VII.

Die 27 Novembr. vesperi post horam 7. ultima vice observavi Cometam, Angulus Com.  $q$   $r$  mihi apparuit  $100^\circ$ . Tab. II. Fig. 7. Sequentibus enim vesperis cælum fuit turbidum, & Cometa jam adeo decreverat, ut etiam per Tubum 7 pedum difficulter esset conspicuus.

Sequitur Tabella, quæ captas distantias exhibet; plurimæ per Tubum 2 pedum observatæ sunt, reliquæ quæ per Tubum 7 pedum sunt dimensæ, adjectâ notâ 7 ped. à distantis per Tubum 2 pedum captis, distinguuntur.

Tempus	Angulus $r$ Com. $q$	Angulus $r$ Com. vert.	Angulus Com. $q$ vert.
Die 20. Nov.	$150^\circ$	$20^\circ$	$50^\circ$
Die 22. Nov.	$110^\circ$	$5^\circ$	$75^\circ$
Die 26. Nov.	$120^\circ$		
Die 27. Nov.	$100^\circ$		

## N. IV. OBSERVATIONES COMETÆ

Tempus correct.	Die 7. 19. Octob. vesperi	partes microm.	Distantia
H.			
7. 56	Cometa a 7 ped.	18	0. 7. 12
8. 3	Cometa $\theta$ $\gamma$	159	2. 23. 19
8. 11	Cometa b	108	1. 37. 27
8. 13 <sup>I</sup> <sub>2</sub>	Cometa a 7 ped.	18	0. 7. 12
8. 50	Cometa a 7 ped.	30	0. 12. 0
8. 58	Cometa $\theta$ $\gamma$	170	2. 33. 23
9. 1	Cometa b	102	1. 32. 1
9. 4	Cometa $\theta$ $\gamma$ Cometa a & $\theta$ in lineâ rectâ.	170	2. 33. 23
9. 9	Cometa a 7 ped.	39	0. 15. 36
Die 8. 20. Octobr. vesp.			
7. 10	Cometa x 7 ped.	58	0. 23. 12
7. 15	Cometa $\varepsilon$ $\approx$	222	3. 20. 18
7. 21	Cometa $\tau$ $\gamma$	219	3. 17. 36
7. 30	Cometa x 7 ped.	56 <sup>I</sup> <sub>2</sub>	0. 22. 36
7. 32 <sup>I</sup> <sub>2</sub>	Cometa y 7 ped.	28	0. 11. 12
T. æsti mat.	Diameter Cometæ circiter 7p.	14	0. 5. 36
8. 50	Cometa $\varepsilon$ $\approx$	209	3. 8. 35
8. 52	Cometa x 7 ped.	61	0. 24. 24
9. 0	Cometa $\tau$ $\gamma$	224	3. 22. 6
Die 8. 21. Octobr. vesp.			
7. 41	Cometa $\mu$ $\approx$	170	2. 33. 23
7. 45	Cometa $\varepsilon$ $\approx$ Cometa $\varepsilon$ $\mu$ ferè in lineâ rectâ	80	1. 12. 11
8. 10	Cometa $\varepsilon$ $\approx$ vel Cometa nondum exactè in lineâ	82 83	1. 13. 59 1. 14. 53
8. 15	Cometa $\varepsilon$ $\approx$	81	1. 13. 5

Tempus correct.	Die 7. 21. Octobr. vesp.	partes microm.	Distantiæ
H.			
8. 24. 8	Cometa e $\approx$ 7 ped.	186	1. 14. 24
8. 44	Cometa e $\approx$	82	1. 13. 59
	Cometa ferè exactè in linea recta	recta	$\mu$ .
9. 0	Cometa e $\approx$	82	1. 13. 59
	vel	83	1. 14. 53
	Jam lineam rectam exactè ferè assecutus est Cometa, atramen parum adhuc deesse videbatur.		
9. 32	Cometa e $\approx$	82	1. 13. 59
	Jam linea recta justa est & accurata.		
	* * * *		

Tempus correct.	Die 8. 22. Octobr. vesp.	partes microm.	Distantiæ
H.			
6. 44	Cometa e $\approx$	169	2. 32. 29
6. 50	Cometa e	157	3. 51. 54
7. 57	Cometa e	255 $\frac{1}{2}$	3. 50. 33
8. 02	Cometa e $\approx$ i. linea	176	2. 38. 48
8. 10	Cometa $\mu$ $\approx$	238	3. 34. 45
9. 0	Cometa e	250	3. 45. 36
9. 5	Cometa s $\approx$	182	2. 44. 13
	Die 9. 23. Octobr. vesp.		
8. 8	Cometa e	229	3. 26. 37
8. 20	Cometa s $\approx$	292	4. 13. 30
8. 34	Cometa p	255 $\frac{1}{2}$	3. 50. 6
8. 35	Cometa o	260 $\frac{1}{2}$	3. 54. 38

## N. IV. OBSERVATIONES COMETÆ

Tempus correct.	Die ☉. 24. Octobr. vesp.	partes microm.	Distantia Barroo
H.			0. 0. 0
7. 19	Cometa e	259	3. 53. 43
7. 23	Cometa p	156	2. 20. 46
8. 3	Cometa e	257	3. 51. 54
8. 10	Cometa o	185	2. 46. 55
8. 13	Cometa p	152	2. 17. 10
8. 33	Diameter Cometae 7 ped.	12	0. 4. 48
	n m 7 ped.	34	0. 13. 16
	Die ☽. 25. Octobr. vesp.		
7. 54	Cometa l	236	3. 32. 50
8. 0	Cometa o	144½	2. 10. 24
8. 3	Cometa p	73	1. 5. 53
8. 10	Cometa p 7 ped.	154	1. 1. 36
	Die ☽. 1. Novembr. vesp.		
7. 28	Cometa θ Antinoi	200	3. 0. 17. 7
7. 38	Cometa q in rostro Aquila	310	4. 39. 44
7. 47	Cometa p	282	4. 14. 28
7. 53	Cometa l	316	4. 39. 44
8. 1	Cometa θ	304	4. 34. 20
8. 6	Cometa θ Antinoi	199	2. 59. 33
	Die ☽. 2. Novembr. vesp.		
7. 6	Cometa θ Antinoi	408	3. 7. 40
7. 14	Cometa q	288	4. 19. 52
7. 20	Cometa q	286	4. 18. 4
7. 38	Cometa θ Antinoi	206	3. 5. 52
	Die ☽. 17. Novembr. vesp.		
6. 40	Cometa q	91	1. 22. 6
6. 47	Cometa q 7 ped.	159	1. 19. 36
6. 54	Cometa q	91	1. 22. 6



Tempus correct.	Die 19. Novembr. vesp.	partes microm.	Distancia
7. 10	Cometa q	77	1. 9. 29
7. 18	Cometa q. 7 ped.	173	1. 9. 12
7. 45	Cometa r. 7 ped.	174	1. 9. 36
		124	6. 49. 36
T. estimat. Die 20. Novembr. vesp.			
7. 50	Cometa q	76	1. 8. 35
7. 53	Cometa r	78	1. 3. 9
7. 56	Cometa q. 7 ped.	166	1. 6. 24
8. 0	Cometa r. 7 ped.	154	1. 1. 36
T. correct. Die 22. Novembr. vesp.			
6. 48	Cometa q. 7 ped.	152	1. 0. 48
	Cometa r. 7 ped. 2	156	1. 2. 24
	Cometa r	87	1. 18. 30
	Cometa q	70	1. 3. 19
	q r	130	1. 17. 19
	Eadem Distantia arcu sumpta	128	1. 55. 30
7. 19			
	Cometa q, satis laxè. 7 ped.	153	1. 1. 12
	Cometa r arcu	86	1. 17. 36
	Cometa q arcu	74	1. 6. 47
	Cometa r. 7 ped.	186	1. 14. 24
	vel	184	1. 13. 36
T. correct. Die 26. Novembr. vesp.			
6. 12	Cometa q in rostro Aquilæ per tubum 7 pedum.	156	1. 2. 24
Die 27. Novembr. vesp.			
7. 9.	Cometa q in rostro Aquilæ per tubum 7 pedum.	168	1. 7. 12

Tabula II. exhibet situm Cometæ diversis temporibus intra stellas fixas annotatum. Figura VIII. reliquis major, medium Tabulæ occupat, & totum Cursum Cometæ Anni 1723. à d. 19. Octobr. ad 27. Novembris, id est spatio 40. dierum ob oculos ponit. Stellas & figuras Constellationum ex Cel. Hevelii Firmamento Sobiesciano, sive Uranographiâ, excerpti; alias stellulas, quas in Observationibus Cometæ annotavi, addidi; & ex situ Cometæ inter stellas locum ejus determinavi eumque in Figurâ adjeci. Reliquæ Figuræ omnes, majori ad utrumque latus appositæ, cum per Tubos observatæ sint, situ inverso intelligendæ sunt.

Pauca adhuc addenda restant, de Cometæ lumine, Atmosphærâ & Caudâ. Stella sive nucleus in centro Cometæ (primis potissimum diebus apparitionis) admodum scintillabat. Etiam per Tubum 7 pedum animadvertetur per totum Cometæ corpus, simul cum Comis extremis, lumen aliquod inquietum, sive mobile & undulans. Eodem modo sicuti flamma ignis admodum remota, quæ ob distantiam in se parva apparet, magnam tamen partem aeris ambiens illuminat; quæ pars aeris illuminata à motu flammæ undulante ita affectur, ut lumen ejus simul undulare videatur, vel splendorem suum mox intendat, mox remittat. Sicut etiam fines ejusmodi aeris illuminati non distinctè notari possunt, quia lumen ejus sensim dispergitur & evanescit; ita etiam accidit Cometæ, ut Atmosphæra, quo magis à centro ejus extendebatur, eo magis evanesceret. Cauda admodum pallida erat. Lucidissima pars caudæ corpori Cometæ in forma Coni adhesit, quæ etiam nudis oculis apparuit; reliqua pars Caudæ multo tenuior, quam per Tubos tantum dignoscere valui, figuram Calathoidem referebat. Totius Caudæ Longitudo die 23. Octobr. (forte etiam die 24. Octobr.) cum longior mihi videretur quam reliquis diebus, per tubum 2 pedum; trium ferè Graduum mihi visa est; & aliquando longior adhuc; ultimus enim terminus Caudæ, à corpore Cometæ sensim rarefcens, ita in auras abiit, ut ille accuratè discerni non posset.

Ultimis diebus observationis Cometa adeo parvus & debilis fuit, ut eum vix per Tubum 7 pedum observare possem. Necessè etiam fuit, ut illum in tenebris observarem; quando enim lumen aliquod tantum è longinquo mihi affulgebat, vel etiam, quando è Conclavi veniebam, quod candelâ accensâ illuminatum esset, Cometam non antè dignoscere potui, quam per aliquot minuta in tenebris versatus essem; tunc quidem satis distinctè apparuit, ut etiam aliquid de ejus scintillatione animadvertere possem. Per Tubum 2 pedum non amplius observari potuit.

Ex locis stellarum Hevelianis, & Distantis Cometæ à stellis captis, per projectionem inveni Loca Cometæ singulis vespertis, eaque, quando opus fuit ad Horam 8. vespertinam reduxi; & inde, non multo tempore post Observationem Cometæ, construxi Tabellam sequentem.

## Tabella

in qua continetur

Cometæ Longitudo, Latitudo & Motus in orbita propria, iis diebus, quibus ille observatus est, Vespertis Hora 8.

Dies Observati.	Longitudo Cometæ	Motus diurnus Longit.	Latitudo Cometæ Septentr.	Motus diurnus Latitud.	Motus Cometæ in orbita propria	Mot. diurn. Comet. in orb.
Octobr 19	8. 21 <sup>∞</sup>	- -	1. 16	- -	- -	- -
20	7. 27	0. 54	4. 56	3. 40	3. 47	3. 47
21	6. 44	43	7. 48	2. 52	6. 44	2. 57
22	6. 5	39	10. 4	2. 16	9. 4	2. 20
23	5. 38	26	11. 55	1. 51	10. 58	1. 54
24	5. 15	23	13. 27	1. 32	12. 32	1. 34
Oct. 25	4. 59	16	14. 21	1. 14	13. 47	1. 15
Nov. 1	4. 4	8	19. 50	0. 44	18. 59	0. 44 <sup>I</sup>
2	4. 0	4	20. 16	26	19. 25	0. 26
17	4. 28	2	23. 44	14	22. 56	0. 14
19	4. 34	3	24 4	10	23. 17	0. 10 <sup>I</sup>
20	4. 39	5	24 12	8	23. 27	0. 10.
22	4. 48	4 <sup>I</sup>	24. 26	7	23. 43	0. 8
26	5. 1	3	24. 51	6	24. 11	0. 7 <sup>I</sup>
27	5. 5 <sup>∞</sup>	0. 4	24. 58	0 7	24. 19	0. 8

Loca deducta Cometæ die 19. Octobr. idèo non satis certa erant, quia tantummodo  $\theta \gamma$ , non vero reliquæ stellæ, apud quas Cometam ea vespera observavi, in Catalogo Heveliano reperiuntur; ex observationibus tamen, quomocunque potui Longitudinem & Latitudinem Cometæ determinavi, eam quam Tabella supra exhibet. Postquam verò ad nos pervenit Catalogus fixarum Britannicus, in quo Loca, non solum  $\theta \gamma$ , sed etiam stellarum d & c reperiuntur, locum Cometæ accuratius indagavi.

Anno 1730. die 4. Oct. vesperi inter Hor.  $7\frac{1}{2}$  & Hor 8. sequentes dimensus sum distantias per tubum 2 pedum. Conf. Tab. II. Fig. I.

	p. micr.	o	"	"		p. micr.	o	"	"
$\theta a$	154	2.	18.	58	$\theta b$	217	3.	15.	48
ac	135	2.	1.	49	bc	239	3.	35.	39
ad	113	1.	41.	57	bd	209	3.	8.	35
ab	$106\frac{1}{2}$	1.	36.	5	$\theta c$	182	2.	44.	13

Quod ad magnitudinem earum stellarum atinet,  $\theta$  est maxima, reliquæ hoc modo sequebantur, a b c d, ita ut d minima esset earum. In Catalogo Britannico exstant Loca stellarum  $\theta$  c d. Ex illis & supra recensitis distantias quæsi loca a & b; & deinde Locum Cometæ Ann. 1723. die 19. Octobr. vesperi Hor. 8. o. & 9<sup>H</sup>. o. T. vero. Inveni scilicet, eò Tempore quo Cometæ observatus est:

Stellæ a Longitud.  $8^{\circ} 27'$ . Latitud.  $1^{\circ} 10\frac{1}{2}'$  S.

Stellæ b Longitud.  $9^{\circ} 8'$ . Latitud.  $2^{\circ} 46\frac{1}{2}'$  S.

Hor. 8. Cometæ Longit.  $8^{\circ} 19\frac{1}{2}'$ . Latitud.  $1^{\circ} 10'$  S.

Hor. 9. Cometæ Longit.  $8^{\circ} 17'$ . Latitud.  $1^{\circ} 21'$  S.

Die 20. Octobr. Hora 7. 15'. T. vero, Locus Cometæ per Calculum trigonometricum accuratior eruitur, suppositis Locis stellarum  $\theta$  &  $\gamma$ , ex Catalogo Britannico; scilicet Longitudo Cometæ  $7^{\circ} 25' 35''$ . ejusque Latitudo  $4^{\circ} 48' 10''$ . Sept. Eodem die observavi Occultationem centralem parvæ stellæ a Cometâ, ut supra notavi, quæ ad inquisitionem parallaxeos Cometæ utilis esse potest. Cel. Maraldi etiam occultationem alicujus stellulæ ab hoc Cometâ observavit, quam cum meâ observatione comparare voluit\*. Sed bene notandum, eam ab accuratissimo hoc Astronomo non die 20. Octobr. sed die 19. Octobr. fuisse annotatam; meam vero

\* *Memoires de l'Acad. Royale des Sciences*, Anno 1724. pag. 529. Editionis Amstelodamensis. f. p. 367. Edit. Paris.

vero die 20. Octobris observatam: quare necesse est, diversas fuisse obser-  
vationes, nec eas inter se comparari posse.

Verum Cel. D. Hallejus ejusdem stellæ conjunctionem cum Cometâ  
observavit; quæ à me notata est: scilicet die 9. Oct. vet. sive die 20. Oct.  
st. nov. & correct. Judicavit ex antecedentibus & consequentibus obser-  
vationibus, conjunctionem stellæ & Cometæ Hor. 8. 5. T. medio.

Æquatio temporis fuit 15. add. ad T. med.

Fuisset itaque Conjectio 8, 20. Temp. vero

Diff. meridianorum inter Londiam & Berlinum 55.

Ergo Tempus Berolinense 9. 15.

Ego vero Berolini observavi, Horâ 9. 0'. Conjunctionem jam certè  
præteritam, & verum momentum Conjunctionis Hor. 8. 48. circiter, æ-  
stimavi. Quod differt à tempore Observationis Londinensis, reductum ad  
meridianum Berolinensem, 27 minutis temporariis, Num hæc differentia  
ex aliqua parallaxi Cometæ orta sit, ob temporis penuriam jam inquirere  
nequeo. Ceterum miror Occultationes has tres, Londini, Parisiis & Be-  
rolini observatas, in idem fere tempus cadere, quamvis non in eundem di-  
em. Conjectio enim Cometæ cum stellâ fixâ observata est T. vero

à D. Hallejo	D. 9. Oct.	8. 30.
à Maraldo Lutetia	D. 19. Oct.	8. 33 circ.
à me Berolini	D. 20. Oct.	8. 48.

Locus stellæ die 20. Oct. à Cometa occultatæ ex observatione D. Halleji

fuit in 7. 22. 15. cum latitudine Septentrionali 5°. 2'.

Mirum esse videtur, Cometam bis, & quidem 2 diebus immediatè  
sibi succedentibus, stellas fixas centraliter occultasse, cum tales observatio-  
nes rarissime tantum possint contingere. Cogitavi aliquando Dn. Maral-  
dum fortasse ex lapsu memoriæ, vel etiam Calami, posuisse die 19. Oct.  
loco 20. Oct. quod tamen asseverare non audeo; quia diversis locis hujus  
Occultationis die 19. Oct. factæ mentionem facit. Scilicet in *Memoires de  
l'Acad. Royale des Sciences*, Ann. 1723, pag. 255, Edit. Parisiens. & in *Me-  
moires Ann.* 1724. Loco suprâ citato.

Postquam Cometam primis tribus diebus ejus apparitionis observaveram,  
cupidus eram sciendi tempus, quando Cometa terræ fuerit proximus, ejusque  
distantiam à Perigæo suo. Inveni itaque, ex tribus Locis Cometæ (quam-  
vis illi nondum essent exacte correcti) Cometam die 14. Octobr. manè  
circa

*Philosophical Transactions*, Num. 382. pag. 44

## 48 OBSERVATIONES COMETÆ ANNI MDCCXXIII.

circa Hor. 6. fuisse in Perigæo, in 29 gradu  $\approx$ , vel o Gradu  $\chi$ . Cum Latitudine meridionali 59 Graduum. Ita ut locus hujus Perigæi cadat in tergum Anseris Americani sive *Toucan* (vel etiam inter *Toucan* & *Phoenixem*) haud procul à stella *Achernar* \*, in extremitate fluminis Eridani; & Cometa d. 19. Octobr. Hor. 9. vesp. à Perigæo jam distaret  $61^{\circ} 10'$ . Angulum Orbitæ Cometæ cum Eclipticâ æstimavi  $75^{\circ}$ . vel  $76^{\circ}$ . & nodum ascendentem Cometæ, sive punctum ubi per Eclipticam transit, in  $8\frac{1}{2}$  Gradu  $\approx$ .

Quia mea Loca Cometæ die 19. & 20. Oct. paulò erant dubia: ex observationibus meis die 21. 22. 23. & 24. Octobr. cursum Cometæ novo exâmini subjeci. Reperi Cometam die 21. Octobr. Hor. 8. vesp. jam distitisse à Perigæo  $68^{\circ} 20'$ . Angulum orbitæ Cometæ & Eclipticæ primo fuisse  $74^{\circ}$ . vel  $75^{\circ}$ . eum verò postea paululum mutatum esse & increviffe. Nodum ascendentem Cometæ inveni in  $8^{\circ} 40'$ .  $\approx$  circiter. Cometa fuit in Perigæo die 14. Octobr. manè circa Hor. 1. Si distantia minima Cometæ à Terrâ assumitur 1000 partium, Cometa quotidie 334. tales partes motu suo absolvit in semitâ suâ, seu viâ trajectoriâ. Motum ejus diurnum visum in Perigæo collegi  $18^{\circ} 30'$ . circiter; vel, si eum numero, à 12. Horâ ante Perigæum ad 12. Horam post Perigæum, ille mihi est  $19^{\circ} 0'$ . Diameter Cometæ, cum esset in Perigæo, minimum duplo major apparere debuit, quam die 19. Oct. apparuit, & Discus ejus quadruplo major. Distantia enim Cometæ à terrâ die 19. Oct. paulò plus quam dupla erat distantie perigææ. Scilicet, si distantia Cometæ à Terrâ in Perigæo fuit 1, illa die 10. Octobr. vesperi fuit 2. & aliquanto major; die 22. Octobr. 3; die 1. Nov. 6; die 16. Nov. 10. circiter, & die 27. Nov. quo Cometam ultimò observavi, illa Distantia fuit 14; unde etiam factum est, ut ultimis diebus observationis Cometa adeo parvus appareret.

\* Cel. Maraldus hanc stellam in observationibus suis suprâ citatis *Canobum* s. *Canopum* vocat, sed minus rectè.

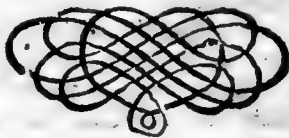

N. V.

*Observatio Cometae Anno 1699.*  
*in supremâ puppi Navis Argûs, à Gottfrido Kirchio*  
*detecti,*

nunc demum ex Diario ejus Astronomico edita,  
 & Annotationibus quibusdam illustrata,  
 ab ejus filio

Christfrido Kirch.

**S**æpius fit, ut Cometæ, præsertim si Caudis carent, quæ eos reddant notabiles, plurimorum Astronomorum oculos fallant, etiam vigilantissimorum. Exemplo possunt esse Cometæ qui apparuerunt Anno 1698, mense Septembri; Anno 1699, mense Februario; Anno 1702 mense Aprili; Anno 1706, mense Martio & Aprili; Anno 1707, mense Novembri; Anno 1718, mense Januario; alique, à paucissimis observati. Cel. Hallejus alium præterea nobis enarrat Cometam, quem Anno 1717. die 10. Jun. st. vet. per Telescopium tantum observavit\*. Cum enim illo 10 Junii vesperi Martem observaret, per tubum 24 pedum: haud procul ab illo, scilicet in Distantia dimidii Gradus circiter, parvum phænomenon albicans deprehendit, istis parvis nebulis non abfimile, quæ per tubos in stellarum numero sunt observatæ; sed tamen adhuc minus aliquanto. Longitudinem ejus judicavit  $17^{\circ} 12' \approx$ . cum Latitudine meridionali  $4^{\circ} 12'$ . Nullum hujus phænomeni motum, ea nocte, animadvertere potuit, ita ut dubius esset, utrum stellis nebulosis an Cometis annumerare deberet hanc nubeculam. Cum verò diebus sequentibus eundem cæli locum perlustrans, nihil de hoc phænomeno inveniret, facile judicare potuit, fuisse illud Cometam, qui locum suum mutaverit, ut non amplius potnerit reperiri.

Similem ferè hic producimus observationem Cometæ, qui etiam semel tantum Gubenæ in inferiori Lusatia est observatus, à parente meo, Gottfrido Kirchio, & ideo præsertim notandus, quia nulla, quantum scio, existat observatio, ne quidem relatio, hunc Cometam ab ullo alio animadvertum fuisse. Nudis Oculis hic Cometa fuit conspicuus, & motu satis celeri gaudebat, qui eum, jam satis meridionalem & versus meridiem tendentem, sat cito sub horizontem nostrum depressit. Producam verò observationem ipsam, sicut eam ex patris mei Diario observationum excerpti, & ex germanico sermone in latinum converti.

\* *Philosophical Transactions*, Angl. Oct. Nov. Dec. 1717. Num. 354. pag. 721.

## N. V. OBSERVATIO COMETÆ

Die Lunæ 16 (26) Octobris 1699.

Nocte præcedente cælum serenum. Horâ quarta matutina nudis oculis aliquid nebulosi versus meridiem detexi, in ea lineâ rectâ existens, quæ à *Rigel* per *Sirium* producebatur, propius verò *Sirio*, quam *Sirius* erat stellæ *Rigel*. Contemplabar illud per tubum 2 pedum, & simile mihi videbatur hoc phænomenon stellæ nebulosæ, satis tenuæ, absque nucleo; sed tamen satis magnam. Tales nebulosæ diversæ aliàs in Cælo reperiuntur, minores & majores, quæ verò plurimum per tubum tantum sunt conspicuæ, exceptâ illâ in Cingulo *Andromedæ*, quæ etiam nudis oculis bene conspicitur. Dubitabam aliquandiu utrum hanc nubeculam stellam nebulosam, an Cometam nuncuparem. Primo nullum nucleum, vel nihil solidi, in eo Cometâ deprehendi, postea verò parva stella prope illum detegebatur, ad lævam ejus, per tubum objecta invertentem; quæ sensim à Cometâ discedebat, ita ut hæc nebula certissime esset Cometa, & quidem motu celeri præditus. Postea distantias quasdam dimetiebar, quæ hic sequuntur:

T. Horol. H.	Tub. 2. ped.	o "	
4. 30	140	2. 8. 28	Cometa a
	150	2. 17. 39	Cometa a
	170	2. 35. 59	Cometa a
	50	adhuc aperiebam	
5. 0	220	3. 21. 52	Cometa b

Plura metiri non potui, Cometa enim disperebat, ob diluculum.

H	o	Alitud.	Temp. corr. H
5. 21	34. 30	Aldebaran	5. 50. 32
25	34. 0	Rurfus	5. 53. 52
5. 29½	33. 15	Denuo	5. 59. 4

Situm Cometæ post Horam 5, tantum ex memoria delineatum exhibet Tab. III. Fig. I.

NB, Putabam primo stellulam *a* esse illam, quæ antea proxime ad Cometam existerit: hoc vero ita se habere non potest, quia Cometa certe non versus *a* tendit, sed ab *a* discedit; est ideo retrogradus.

[Nota



[Nota C. K. Ex altitudinibus Polilicii sive Adelbaran ego supputavi Tempus correctum, supposita Elevatione Poli Gubnensi 51°. 56'. Apparet ex iis, Horologio addenda esse 29 vel 30 minuta.]

Die Martis, 17 (27) Octobris 1699.

Mane ego & uxor mea Cometa invigilabamus, & eum ubique diligenter quarebamus, procul ab ejus loco hesterni, præsertim infra locum illum ad dextram, quorsum scilicet cursus Cometæ heri tendebat; nihil verò invenire potuimus, quamvis eum quæreremus diligentissime. Cometa vel tam celeriter est motus, ut se occultaverit sub Horizontem; vel aer crassus, qui Horizontem occupare solet, eum obscuravit. Quod ideo etiam facile crediderim, quia duæ stellæ lucidæ, secundæ magnitudinis, quæ in Bartschii Planisphærio in posteriori parte Galli existunt, conspici non potuerunt. NB. Hæ duæ stellæ in posterum quærendæ erunt.

[Nota C. K. Hæ stellæ in Bayeri Uranometriâ notantur literis græcis β & γ in Argo navi. Jam Anno 1690, Montanarius eas evanuisse comperit. Vid. Jo. Bapt. Du Hamel Regiæ Scientiarum Academiæ Historia. p. 387. ubi designantur ut stellæ 31, & 32. magnæ Navis. Neque postea illas à quocquam visas reperi, nec ipse eas reperire potui. Evanuisse illas primò etiam credidi; jam vero persuasus sum, neque olim ibi tales fuisse stellas, sed ex errore tantum, à Bayero, & aliis, eò fuisse transpositas, ut infra demonstrabo.]

a & b sunt stellæ inominatæ quartæ vel quintæ magnitudinis, d est stella 5. magn. in Globo Habrechtii in posteriori pede Monocerotis. [In Bayeri Uranometriâ e Navis]. e stella est tertie magnitudinis, in eodem pede Monocerotis [Bayero, e Navis]. f stella est 3. magn. in Crista Galli [Bayero ζ navis.]

	T. 2 ped.	0	"
a b	152	2.	19. 28
d a	302	4.	37. 7
d b	302	4.	37. 7
d e	186	2.	50. 40
d f	172	2.	37. 50
e f	276	4.	13. 15

Die Saturni, 21 (31) Octobr. 1699.

Mane cœlum serenum & stellatum. Delineavi stellas, apud quas Cometa die Lunæ tempore matutino visus est. Primo nudis oculis; deinde librum observationum inverti, & addidi reliquas stellulas, quas Tubus tantum exhibet.

*ab, d* (est *e* navis), navis (sive pes posterior Monocerotis)  $\xi 0 \pi$  x nudis oculis vidi, & secundum visum modò in Chartâ delineavi. Reliquæ per Tubum conspectæ sunt. Vid. Tab. III. Fig. 2.

[Nota C. K. Excerptis jam omnibus observationibus & hic recensitis, quæ ad hunc Cometam ejusque locum pertinent; ex iis indagandus restat Locus Cometæ in Longitudine & Latitudine, ejusque motus. Quæsi vi itaque in stellarum inerrantium Catalogo Britannico, loca earum in quarum vicinia Cometa observatus est. Et inveni in illo Catalogo præter *i*,  $\xi$  & *e* navis, locum stellæ *b*, & stellulæ quæ fuit inter *b* & Cometam, itemque stellulæ inter *e* & *i* navis. Locum stellæ *a*, cum in illo Catalogo non esset, ex distantis die 17. (27.) Octobr. capis, & supra exhibitis, determinare debui. Inde construxi Figuram 3. in Tabulâ III. Porro inveni die 16. (26) Octobr. Hora 5. o'. Horologii, id est 5<sup>H</sup>. 30'. ante mer. T. vero, fuisse Longitudinem Cometæ 2°. 34'.  $\Omega$ , ejusque Latitudinem 40°. 38'. Mer. ex distantia observatâ Cometæ à *b* 3°. 22'. & distantia Cometæ ab *a*, eodem tempore, ex antecedentibus æstimatâ 2°. 40'. Motus Cometæ Celeritas, ex distantis ab *a* capis, aliquo modo liquet. Nam spatio dimidiæ horæ nondum elapso, Cometæ distantia ab *a* aucta est 27½ minutis, ita ut motus ejus ab *a*, integrâ horâ, etiam integrum Gradum absolverit circiter.]

### Annotatio circa stellas 31. & 32. Argûs, Bayero $\gamma$ & $\beta$ hujus Constellationis.

Suprà ex observatione parentis mei apparet, illum has stellas  $\beta$  &  $\gamma$  Navis, quæ secundæ magnitudinis perhibentur, invenire non potuisse; ubi notam apposuit, has stellas in postero esse quærendas. Ego quidem aliquoties illas quæsi, nunquam verd eas inveni. In *Jo. Bapt. du Hamel Regiæ Scientiarum Academiæ Historiâ*. p. 387. hæc verba exstant: *Idem Montanarius anno 1690. Stellas 31. & 32. magnæ Navis evanuisse comperit, neque eas videre potuit D. Maraldi*. Plura fortè testimonia afferri possent eorum, qui has stellas non viderunt: verum quærendum potius erit, an hæc stellæ unquam in locis iis assignatis, à quoquam visi sint.

Anno 1677. Cel. Hallejus in Insulâ S. Helenæ Australes stellas omni curâ observavit, earumque postea Catalogum edidit, in quo tamen nullum vesti-

vestigium harum stellarum reperiri potest. Imò in suo *Catalogo stellarum Australium*, quem Anno 1679. Londini edidit, enumeratis stellis in Asterismo navis Argùs, hanc subjecit notam: *In Constellatione Argùs, quæ in Catalogo Ptolemaico numeratur 31<sup>a</sup>, diciturque, sub tertia quæ sequitur scutum, quæque fuit olim magnitudinis secundæ, jam dispareret, nullo vel minimo remanente ejus vestigio; quin etiam australes hujus Asterismi stelle, quas jam conspicimus, tantum distant a locis in Catalogo veteri consignatis, ut non tutum sit eas pro veteribus agnoscere, ideoque nominibus ad placitum confectis eas distinxi.*

Catalogi Tychonis & Hevelii quidem has stellas etiam non habent; quia verò hi Astronomi in plaga satis septentrionali observationes suas habuerunt, ubi hæ stellæ non multum supra Horizontem elevantur: ex eorum silentio nihil certi concludi potest. Keplerus in secunda Classe Catalogi stellarum fixarum, sub finem Tabularum Rudolphinarum: eas stellas habet, earumque loca ponit pag. 117. Verùm ille non ponit eas ex suâ observatione, sed, sicut omnes reliquas stellas hujus sectionis, etiam illas ex Catalogo Ptolemaico ad Annum Christi 1600. reduxit. Est ipsi stellæ *sub 3,*

*seq. scutum s. γ. Bayeri, Longitudo 16°. 10'. 0. vel 5°. 10'. 0. (Lectioes enim variantes invenit in Codicibus Ptolemæi) ejus Latitudo 51°. 30'. vel 54°. 30'. Mer. stellæ in sectione instrati s. β Bayeri, Longitudinem ponit 8°. 30'. 0. Latit. 51°. 15'. Mer. In Catalogo stellarum fixarum Ulugh Beighi etiam has stellas γ & β Bayeri quæsi, sive 31. & 32. navis & illas ibi inveni; sed in alio plane loco ab illo quo Bayerus eas posuit. Hoc mihi oculos aperuit, ut intellexerim, ubi locorum hæ duæ stellæ quærendæ sint, quæ lectioes in diversis Ptolemæi Editionibus reliquis præferendæ, & has stellas etiam à D. Hallejo in veris ipsarum locis observatas fuisse. Consului enim diversas Editiones *Almagesti* Ptolemaici, & ex iis excerpti Loca harum stellarum, ut ea inter se conferre possem. Fuerunt illæ*

1. Editio à Petro Lichtenstein Venetiis Anno 1515. edita, latinè.
2. Editio latina Basileensis, Ann. 1541. ex versione Georg. Trapezunt.
3. Editio latina Schreckenfuchsi. Basileæ 1551.
4. Editio Græca Basileensis Ann. 1538.
5. Catalogus fixarum Ptolemæi, in Flamsteedii *Historiâ Cœlesti Britannicâ* exhibitus Tomo III. Londini 1725.

	Num. Prol.	Nota Bay.	Longitudo	Latitudo	Magnitudo.
			o	o	
Editio Latina Petri Lichtenstein.	31	$\gamma$	$\varnothing$ . 15. 10	54. 30 M.	2
	32	$\beta$	$\varnothing$ . 17. 30	51. 15 M.	2
Editio Latina Georg. Trapez.	31	$\gamma$	$\varnothing$ . 15. 10	54. 30 M.	2
	32	$\beta$	$\varnothing$ . 17. 30	51. 15 M.	2
Editio Latina Schreckenfuchsi.	31	$\gamma$	$\varnothing$ . 15. 10	54. 30 M.	2
	32	$\beta$	$\varnothing$ . 17. 30	51. 15 M.	2
Editio Græca Basileenfis.	31	$\gamma$	$\varnothing$ . 14. 10	51. 30 M.	2
	32	$\beta$	$\varnothing$ . 17. 30	51. 15 M.	2
Catalogus à Flamsteedio editus.	31	$\gamma$	$\varnothing$ . 14. 10	54. 30 M.	2
	32	$\beta$	$\varnothing$ . 17. 30	51. 15 M.	2

Maxima differentia in eo consistit, quod antiquæ editiones latinæ has stellas circa medium Cancri posuerunt, cum Editio Græca, quam ego consului, eas circa medium Leonis exhibeat; cui etiam Catalogus à Flamsteedio editus adtipulatur. Quia hic Catalogus è Græco sermone in Latinum redditus, & Collatione facta cum M. S. Oxoniensi editisque Versionibus Trapezuntii, Gaurici, Copernici & Clavii, & cum ipsi Galis, pluribus in locis emendatus est, ut ex Titulo ejus apparet, numeros hujus Catalogi præ cæteris eligamus: reducamus vero illos ad Annum 1700, addendo 23. Gradus, propter motum fixarum in Longitudine. Comparabimus hæc loca stellarum cum Catalogo Ulugh Beighi, addendo 3°. 40', ad Longitudines in eo Catalogo exhibitas, ut eas ad annum 1700. reducamus: item cum Catalogo stellarum Australium Cel. D. Halleji, addendo 18½ minuta ad Longitudinem stellarum, ut illæ ad initium Anni 1700 reducantur.

Anno	Num. Prol.	Nota Bay.	Longitudo	Latitudo.	Magnitudo.
1700			o	o	
Ex Catalogo Ptolomæi	31	$\gamma$	$\eta\mu$ 7. 10	54. 30. Mer.	2
	32	$\beta$	$\eta\mu$ 10. 30	51. 15. Mer.	2
Ex Catalogo Ulugh Beighi	31	$\gamma$	$\eta\mu$ 6. 44	56. 9. Mer.	2
	32	$\beta$	$\eta\mu$ 10. 23	51. 15. Mer.	3
Ex Catalogo D. Halleji	31	$\gamma$	$\eta\mu$ 6. 59	55. 52. Mer.	2
	32	$\beta$	$\eta\mu$ 10. 34	51. 10. Mer.	4

Notandum, stellam 31. navis à Ptolemæo 2. ab Ulugh Beigho 3. & ab Hallejo 4. magnitudinis notatam, ut ita illa inter stellas variabiles numeranda videatur.

Ex hac Tabellâ apparet, quam bene hi tres Catalogi stellarum inter se convenient in positu stellarum 31. 32. navis; quantum scilicet antiquorum observationes rudiores, cum accuratioribus recentiorum observatis convenire possunt. Apparet scilicet, has stellas à Ptolemæo in Catalogum suum positas, etiam non solum ab Ulugh Beigho, sed ab Hallejo quoque fuisse observatas: Eos verò, qui crediderunt has stellas evanuisse, fuisse seductos à latinis editionibus Ptolemæi, & Figurâ navis Argûs, quam Bayerus in Uranometria sua dedit, ubi stellæ  $\gamma$  &  $\beta$ , quæ 31. & 32. navis ob oculos ponere voluit, malè positæ sunt.

Unicum est, quod meæ sententiæ objici potest: scilicet Excerptum ex Literis *Montanarii*, Professoris olim Matheseos *Bononia* celebris, Anno 1670. ad Regiam Societatem Londinensem datis; quod exstat in Actis Philosophicis Anglicanis Num. 73. pag. 2102. Ejus verba hæc sunt: *Multa possem certè nova de Cælo Vobis tradere, quæ à multis annis observo, atque Firmamento meo Instabili exornando ac propediem evulgando suppeditavero; sed unum, quod cæteris admirabilius est, proferam. Desunt in Cælo due stellæ Secundæ Magnitudinis in Puppi Navis ejusque Transstris, Bayero  $\beta$  &  $\gamma$ , prope Canem majorem, à me & aliis, occasione præsertim Cometæ A. 1664. observatæ & recognitæ. Earum Dispositionem cui Anno debeam, non novi; hoc indubium, quod à die 10. April. 1668. ne vestigium quidem illarum adesse amplius observo; cæteris circa eas, etiam quartæ & quintæ magnitudinis, inmotis. Plura de aliarum stellarum mutationibus, plusquam centenis, at non tanti ponderis annotavi, &c.*

Sed hæc demonstrationi meæ, scilicet stellas 31. & 32. in Catalogo Ptolemæi, à Bayero & aliis, falso loco positas, easque Anno 1677. à Cel. D. Hallejo adhuc in vero earum loco observatas fuisse, derogare nihil possunt; quicquid etiam Clarissimus Montanarius pro Bayeri  $\beta$  &  $\gamma$  habuerit. Plures evolvi observationes ejus Cometæ, scilicet qui Anno 1664. & 1665. apparuit, & qui circa tempus Perigæi sui per scutulum navis transit; nullum verò certum vestigium reperire potui, num stellæ  $\gamma$  &  $\beta$  navis, in iis locis ubi

Bayerus eas collocavit, à quoquam fuerint observatæ.

*Duæ Occultationes stellarum fixarum**à Lunâ*

Anno 1736. Bèrolini observatæ

à

C. Kirch.

**O**ptarem ut hîc loci notabilem Eclipsin Lunæ totalem, quæ contigit hoc anno 1736. noctu inter D. 26. & 27. Martii, enarrare possem. Satis quidem diligenter ad ejus observationem nos præparavimus, sed propter densissimas nubes, quæ cælum per totam illam noctem occuparunt, nihil omnino observare potuimus, præter profundissimas tenebras durante Eclipsi totali; cum ante & post eam aer esset lucidior & à Lunæ splendore aliquo modo illuminatus. Eodem ferè fato usi sunt Astrophili in Marchia veteri, Wittenbergæ Saxonum, Wratislaviæ, Petroburgi, & pluribus aliis locis; aliis tamen benigniore cælo allucente. Ex gr. Londini clara fuit cæli facies, ut illa Eclipsis optime observari potuerit. Lipsiæ illa ab initio usque post Totalem Immerisionem observata est. Viennæ illa ab initio usque ad finem satis bene bene est observata, quamvis nubes aliquando turbaverint observationem. Etiam Rononiæ bene observata est hæc Eclipsis. Hæc observationes partim seorsim editæ sunt, partim in aliis libris publicè apparebunt, ut illas hic repetere nolumus.

Occultationem Veneris à Lunâ die 8. Maji hujus anni etiam observare non potuimus, quia cælum non satis erat serenum, ut ita neque Lunam neque Venerem invenire possemus. Quod attinet ad Cometam, circa finem Februarii vel initium Martii speratum, etiam ille nobis non apparuit, quamvis illum quæsierimus sollicitè. Ut tamen aliquas observationes recentiores afferamus, selegimus duas Occultationes stellarum à Lunâ; scilicet, Occultationem  $\sigma$   $\kappa$ , die 20. Januar. Anno 1736. & Occultationem Palilicij, die 14. Aprilis ejusdem Anni 1736. Primo loco enarrabimus Occultationem Palilicij, quamvis illa sit posterior tempore; & deinde etiam mentionem faciemus Occultationis  $\sigma$   $\kappa$ .

## Occultatio Palilicii.

Die 5. 14. Aprilis, hujus Anni 1736, cum animadverterem Palilicium à Lunâ occultatum iri (quam stellam infra limbum Lunæ transituram antea opinatus eram, & ideo hanc observationem propter negotia magis necessaria negligere volueram): arripui Tubum aliquem 8 pedum, quo nunquam antea usus fueram, & per eum sequentia observavi.

Tempus Horol. oscillat.	Tempus correctum		part. micr.	Valor part. micr.
H ' "	H. ' "			' "
9. 30. circ.	9. 30. circ.	Diameter Lunæ.	178	31. 45
36. 12	35. 35	* à prox. cusp. Dæ	50	8. 55
38. 16	37. 39	* à prox. cusp. Dæ	44	7. 51
40. 36	39. 59	* à prox. cusp. Dæ	34	6. 4
9. 42. 1	9. 41. 24	Occultatio stellæ	1	

Postea in alio loco, sed non satis commodo, iterum observavi Diametrum Lunæ horizonti parallelam, eamque inveni 176. part. micr. id esset 31'. 24". Quia verò Luna magis magisque horizonti appropinquabat, in alium rursus locum me conferre, opus habui. Ibi Emerisionem Stellæ observavi Tempore Horologii 9<sup>H</sup>. 58'. 14". id est; Tempore vero 9<sup>H</sup>. 57'. 37". Capere volui, immediate post Emerisionem stellæ, distantiam ejus à proxima cuspide Lunæ: aperui 20 partes micrometri, id esset 3'. 34". sed hæc noqdum sufficiebant. Propter nubes intercurrentes etiam nullam amplius distantiam exactam dimetiri licuit, cum potius Luna tandem, prope horizontem, penitus à nubibus obregeretur. Interim colligo distantiam stellæ emergentis à proxima Cuspide Lunæ 4'. 0". quam proximè. Ceterum notandum, stellam tam ante immerisionem quam post emerisionem, limbo Lunæ per aliquod temporis spatium atctè adhæsisse, quia Occultatio satis procul à centro Lunæ, prope limbum Lunæ Australem facta est. Bis observavi Diametrum Lunæ parallelam. Voluisssem quidem etiam Diametrum Lunæ verticalem, & per cuspides, observare, quæ ob refractionem notabiliter minores erant Diametro Horizonti parallelâ; sed propter incommoditatem Loci, & angustiam temporis, eas negligere debui. Ex duabus observationibus paulò diversis Diametrum Lunæ horizonti parallelam eligere licet 31'. 40".

H

Ut

Ut invenirem valorem partium micrometri, sequenti die dimensus sum, per eundem Tubum, Diametrum Solis, eamque inveni 179 partes micrometri. Ex 20. Observationibus Moræ Transiūs Disci Solis per meridianum, eam inveni 2'. 9". 54". temporis, quibus respondent 32'. 28". 30". circuli. Declinatio Solis fuit 10°. 24'. Sept. Inde eruitur Diaméter Solis 31'. 56½". Cum itaque 179 partes micrometri respondeant 31'. 56½". per regulam proportionum facile eruitur Valor cujusvis numeri partium micrometri.

Tempora Horologii sedulo correcta sunt, ex Altitudinibus Solis pluribus, die 15. Aprilis ante & post meridiem captis, non neglectâ differentiâ motus Horologii à motu temporis veri. Scilicet ex Altitudinibus illis parallelis inveni, Horologium meum in momento veri meridiei monstrasse 12<sup>H</sup>. 0'. 40". ut ita 0'. 40". à Tempore Horologii fuerint subtrahenda. Motus Horologii nimis concitatus fuit, scilicet respectu Temporis medii 20". singulis diebus. Sed Differentia, quâ Tempore Observationis dies verus deficit à medio, fuit 15". Itaque motus Horologii respectu Temporis apparentis sive veri, singulis diebus, sive 24 horis, nimis celer fuit 5 tantum secundis. Cum itaque die 15. Aprilis in meridie ab Horologii tempore fuerint subtrahenda 0'. 40": Die 14 Aprilis in meridie subtrahenda fuerunt 0. 35. & eodem die vesperi Hora 9. & 10. subtr. 0. 37. Est itaque

### Summa Observationis.

Immersio α γ, sive Palilicii	H.	1.	11.
Emergio α γ, sive Palilicii	9.	41.	24.
Mora Occultationis	9.	57.	37.
Dimidia mora	0.	16.	13.
Medium Occultationis	0.	8.	6.
Distantia minima * à Centro Lunæ	9.	49.	30.
Diameter Dæ horizonti parallela.	0°.	15.	5".
	0.	31.	40.

Huc pertinet Fig. 4. Tab. III.

### Occultatio ο γ.

Die 2. 20. Jan. hujus Anni 1736. Luna margine suo Septentrionali occultavit stellam 5. magnitudinis, ο γ. Ante immersionem & tempore immersionis cælum circa Lunam admodum erat serenum. Sed cum ex-

specta-



spectarem emerfionem, nubes tenues Lunam obvelabant, quæ fenfim fpiffiores factæ, impediverunt ne ftellam emergentem, nec etiam illam poft emerfionem obfervare poterim. Obfervatio breviter ita fe habet.

temp. horol. oscillatorii	Tempus correctum		part. micr.	Valor part. micr.
H " "	H " "			" "
6. 41. 2	6. 41. 27	Diameter Lunæ	77	30. 48
45. 44	6. 46. 9	* à prox. cusp. Dæ	42	16. 48
47. 35	6. 48. 0	* à remot. marg. Dæ	91	36. 24
50. 35	6. 50. 58	* à remot. cusp. Dæ	84	33. 36
6. 52. 55	6. 53. 20	* à prox. cusp. Dæ	35	14. 0
7. 5. 36	7. 9. 1	* à prox. cusp. Dæ	20	8. 0
10. 26	7. 10. 51	* à prox. cusp. Dæ	18	7. 12
13. 6	7. 13. 31	_____	16	6. 24
14. 55	7. 15. 20	_____	14	5. 36
16. 31	7. 16. 56	_____	12	4. 48
7. 16. 51	7. 17. 16	Immerfio ftellæ.		

Obfervavi hæc in libero aëre, per Tubum meum 7 pedum. Aër erat admodum afper & frigidus, quod obfervationem aliquo modo incommodam reddidit. Stella à Septentrionali cuspide abfuit tantum 4'.40". cum à parte Lunæ obfcura occultaretur. Confer.

Fig. 5. Tab. III.

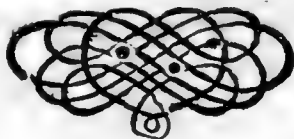

N. VII.

*Observatio Eclipsis Lunæ Partialis*

die 1. Octobris Anno 1735.

horis matutinis Vitembergæ habita

à

**J. F. Weidlero.**

I. V. D. &amp; Prof. Math. Supr.

Hor. Min. Sec.

0	44	30	<b>P</b> Enumbra prope Schickardum.
	59	0	Initium eclipsis.
1	1	30	Vmbra appellit ad Schickardum. Limbus ejus asper est & inæqualis, multis magnisque prominentiis passim distinctus.
-	-	-	Paulo post luna subit nubes.
1	15	0	totus Tycho obumbratur, mox iterum luna nubes subit.
1	25	30	Portio lunæ obscurata nigrescit, nec maculæ per umbram telescopio IX pedum possunt discerni.
1	30	0	Vmbra appellit ad Grimaldum, jam trans umbram maculæ lunares conspiciuntur.
1	44	30	Vmbra totum occultat Grimaldum, rubet portio lunæ obumbrata, postea nubes lunam tegunt.
2	25	30	Vmbra recedens attingit Lansbergium, adhuc ejus margo asper & inæqualis est.
2	44	0	Vmbra appellit ad Gassendum.
3	11	0	Emergere incipit Tycho.
3	36	-	Finis supra Snellium, claro prope lunam celo.

PARS

PARS SECVNDA

CONTINENS

PHYSICA ET MEDICA.

PARIS 1870

COPIES

PHYSICA ET MEDICA.



N. I.

August. Buddei D.

*Observationes Miscellæ circa ossa,  
& quidem*

**I<sup>a</sup> de æquivoco Ossificationis præternatu-  
ralis sensu.**



Ossificatio nomen est in scholis medicorum sat notum & usitatum. Erroris ansam per se, ob notationis claritatem dare posse vix quisquam crederet, modo ab incautis non inepte fuisset applicatum. Distingunt auctores ossificationem, in naturalem, & præternaturalem. Per naturalem proprie & quidem recte, formationem ossium corpori inservientium; per præternaturalem mutationem cujusdam partis mollis in ipsum os, vel substantiam osseam, intelligunt. Hanc mutationem, ossificationis nomen plane non mereri statuo, demonstraturus, unquam solum in corpore nostro contingere ossificationem, hancque certis includi periodis, vel ut in scholis loqui amant, terminum habere á quo, & ad quem, quo superato, nullam amplius in nobis contingere ossificationem. Evinquam dein, tantum abesse, ut mutata sic partes molles in duritiem ossi similem, vera ossa sint, ut potius confusam, duram, & ossibus plane absimilem ostendant materiam. Litem itaque de sola ossificationis voce ex professo movere non opus habeo; quicumque enim sequentia æquo animo examinat, ipsum ossificationis præternaturalis terminum, non solum erroneum, & vul-

& vulgarem esse, sed simul apertam involvere contradictionem, facile videri debet. Ossificatio vera, sola, & naturalis actus naturæ est, quo mediante ossa ad fabricam corporis necessaria formantur omnia. Hæc incipit cum ipsa generatione hominis, & licet in embryone duorum mensium parum vel nihil ossi appareat, nihilominus quasdam ejus partes, præ ceteris firmiores esse, aperte conspiciamus; circa tertium mensem in embryone hinc inde inveniuntur loca, reliquis duriora, quæ ossificationis initium constituent. Hoc modo natura pergit, usque dum ad nonnm ætatis mensem fœtus utero exclusus, & luci datus, iis ossibus, quibus tunc opus habet, perfecte gaudeat. Intercedit quidem, quod probe scio, magna differentia inter ossa recens nati, & adulti; illis desunt processus varii, vix conspicui, post partum dein evolvendi; cavitates variæ per ætatem amplificandæ; adiunt spatia membranacea ossibus interjecta, successu temporis replenda; & id genus alia: nihilominus videmus ossa semper sequi conditionem corporis, cui inserviunt, hinc in embryone mollia, in fœtu solida, in adulto solidissima sunt. In omni hoc intervallo, uti jam dictum, ossa valde inter se figura, mole, & duritie discrepant, semper tamen respectu corporis cui famulantur, perfecta sunt. Nil mirum ergo, quod in corpore tenello & ossa tenera sint; si fortiora enim adessent, quam corpus postulat, vitiosa forent. Quod si itaque adultorum ossa solum perfecta dicas, nihil aliud, quam ossa adultorum, fini per corpus adultum consequendo sufficere dicis. Ossificationis itaque naturalis finis in eo consistit, ut corpori in partibus essentialibus bene formato, & ad omnes actiones per structuram suam possibiles apto, ossa perfecte respondeant. Terminus ultimus ossificationis naturalis non adeo certus in omnibus assignari potest, in nonnullis decimus quartus, in aliquibus vigesimus, & quod excurrit, annus obtinet. Qui itaque hunc terminum adsecutus est, in eo ossificatio plane cessat, nec alia, quæcunque sit, locum habere potest. Hoc assertum, ut melius adstruatur, postulat, ut notemus.

1. Hominem omnium creaturarum sublunarium esse perfectissimam, & perfectionis elegantiam ex eo elucere, quod plures fines præ ceteris animantibus per structuram possibiles, consequi valeat.
2. Ad hos fines consequendos elegantem partium constitutarum requirere compositionem, cohesionem & diversitatem; hinc tot diversos soliditatis gradus in partibus nostris mollibus & solidis observari.
3. Partes nostri corporis solidissimas sine dubio ossa esse.
4. His carere nequaquam nos, absque nota imperfectionis posse.
5. Ossa numero esse multa, quin imo figura & mole diversa.
6. Quodlibet horum ossium in corpore perfecto præsens, ad finem per id consequendum, tale & tantum requiri.
7. Hinc si vel minimum horum deesset, corpus

pus fore imperfectum. 8. Corpus humanum autem *ἀνθρώπου* sui incrementi adeptum, experientia teste, actiones per structuram suam possibiles exercere posse omnes, hinc perfectissimum esse; hinc 9. ossa tunc debere omnia presentia esse, & perfectissima. Inutiliter itaque profectò ossificatio nova, præsertim in senio, vel circa senium, quemadmodum in sic dicta ossificatione præternaturali contingit; expectatur. Obstare tandem videri possent, observationes hinc inde frequenter occurrentes eorum, qui præternaturaliter, partes in ossa mutatas invenerint; cujus generis sunt, ossificationes sic dictæ duræ matris, valvularum cordis, vasorum, cartilaginum, tendinum, aliarumque partium. Fateor nec animum, forte nec menssem, in dissectionibus nostris hybernis præterlabi, ubi sic dicta metamorphosis partis mollioris in solidiorem, ossi æmulam, præsertim in senibus non occurrat. Sed respondeo: argumentum a soliditate sola heic loci desumptum inepte nimis quadrare. Quicunque enim omne metallum ignobile splendens pro auro vero vendicaret, deciperetur enormiter; sic & ille peccat graviter, qui duram in corpore nostro præternaturaliter occurrentem partem, antea mollem, promiscue & statim os esse pronunciat. Videtur sine dubio hæc denominatio ortum ab ignorantia eorum duxisse, qui ossa prout externè apparent, sic & interne pro confusa & inordinata habuerint massa, dum potius, ut nostro præsertim tempore inclaruit, mirandam & æque elegantem structuram, ac quælibet mollis corporis nostri pars, supponunt; hunc loquendi modum deinceps secuti sunt auctores planè omnes, quem tamen castigare & corrigere debemus ea fide, qua claras certasque notiones de partibus œconomix nostræ dare, hodie annitimur. Quodsi autem errorem vulgi male sequi quisquam velleret: faciat, dum per me licet. Super est, ut experimenta, quæ sedulus circa lithiasin melius, quam ossificationem sic dictam præternaturalem observavi, addam. Hæc sunt sequentia. 1. Partes corporis nostri, quæ ossificatæ dicuntur præternaturaliter, nunquam fere totæ ossæ inveniuntur, sed quædam saltem ejus partes, ita ut ne unicum visceris integri in os mutati in corpore vivo exemplum prosteret; in ipsis valvulis cordis petrefactis tenues appensi tendines tales ut plurimum permanent, quales antea fuerunt. 2. Ossificatio itaque sic dicta præternaturalis hoc modo incipit; apponuntur hinc inde fibris grana quædam, parva, dura, quæ 3. visa, exenta, & contrita materiam tenacem, mucosam, vel albidam quasi terram largiuntur. 4. Si contingit, quod in sectionibus annosiorum per sæpe accidit, ut cultro dissecanti tale resistens corpus, imo & plura, occurrant, fibris interventu mucosi glutinis appensa, hæc ab iis avellantur, & conterantur, modo substantia non nimis compacta sit, eandem materiam terrestrem constituunt. 5. His

partibus duris remotis; fibræ molles, quibus adhærebant, adeo flexiles erant, ac ætas in ejusmodi hominibus, permittit. 6. Ergo hæc ossificatio præternaturalis non semper ab intra, sed ab extra incipit. 7. Dura hæc gypsea materia indiscriminatim apponitur, nullo fibrarum servato ordine. 8. Mole semper crescit, hinc 9. Partes induratæ suam quoque molem augent, id quod non fieret, si fibræ solæ compactæ & liquido suo concretæ, solam hanc fictam ossificationem constituerent. 10. Formatur itaque cortex durus, terreus circa partem mollem, ut in processus falciformis ossificatione clare & sæpe observavi. 11. Hic cortex includit partes molles, eas comprimit, exsuccas reddit, & in quibusdã nullum harum vestigium, si diffingitur, superest. 12. Hæc ossificatio perdurat, major fit, vel minor, quousque materia, locus, & vires apponentes permittunt. 13. Pars ipsa sic dicta ossificata compacta est & dura, nec quicquam ordinati monstrat. 14. Nec involucro ullo, ut vera ossa, investitur. 15. Aquæ injecta, talis manet, plane non emollita. 16. Coloris est albidus, si abluitur, nec accedit ad illum, qui ossibus naturalis est. 17. Magnæ portiones hujus substantiæ cultro discinduntur, vel abraduntur ægre, hinc certo respectu ipsis ossibus duriores sunt. 18. Pluviæ & solis calori expositæ albescunt quidem, sed nullus fibrarum ordo in superficie externa observatur, nec 19. Microscopii ope. 20. Spiritus acidus ejusmodi portionibus affusus, corrodit quidem superficiem, eamque inæqualem reddit, sed non eas solvit. 21. Pars corrosa aqua abluta, dat materiam tenacem terream. 22. Igni injecta pars quædam licet efficcata, flammam non dat. Nec 23. combusta foetidum spargit odorem empyreumaticum. 24. Nec nigrescit, flammæ vivæ injecta, quemadmodum veræ ossium portiones, quibus olei medullofi quid inest, facere solent. 25. Magnæ iterum portiones æquæ calidæ injecta, & coctæ, nihil olei supernatantis monstrant. Hæc sunt phænomena quæ circa lithiasin partium quarundam mollium observare potui. Monere tamen oportet, mutationem memoratarum partium mollium in substantiam duram, ossi æmulam, non semper ubivis sibi similem esse. Prima species ejus, hæc est, quam descripsi; quæ semper molem auget & crescit, uti jam in præcedentibus dictum. Altera species est, quam circa arterias à cordè remotas aliquando observavi. Dissecando nempe musculos pedis, & abscindendo vasa, quibus non opus habebam, sensi durum quid cultro renitens; incius quid rei subsit, examen institui, & reperi superficiem arteriarum internam crusta tenui terrea inductam, servata canalis figura, majoris tantum diametri; sed non semper ubique per totum earum tractum, sed hinc inde. Hujus lithiasis speciem memini jam ab aliis esse observatam. Superest ut de tertia os-



sificationis sic dictæ præternaturalis specie, quæ non oppositione materiæ  
 cujusdam terrestriæ ab extra sed à sola partium fibrosarum compressione & à  
 liquidorum intus contentorum coalitione ortum trahit, aliquid addam. Hæc  
 contingit ut plurimum circa basia vasorum cordi vicinorum; constituunt  
 hæc loca initium aortæ, dum è cordis sinu sinistro emergit. Inveni sæpe  
 dictum aortæ initium durum renitens, sed nunquam perfecte osseum, ita,  
 ut nihil distincti amplius, in fabrica arteriarum alias conspiciendi supersit.  
 Moles vasis hoc in casu non augetur, licet ob ætatem & fortem hæc loci  
 constrictionem solito durior sit. Quis itaque cum ratione aortæ initium  
 ossificatum dicit, dum nihil amplius factum, quam ut fibræ ejus magis in-  
 vicem applicatæ, & succo suo concretæ sint? Duæ tamen falsæ hypotheses  
 ansam mihi præbuisse videntur, ut promiscue omnia dura corpora, antea  
 mollia, ossificata dicamus. Prima hæc est, quod communiter statuatur, fibras  
 esse fundamentum omnium nascendorum solidorum, & ut solida effingantur  
 variæ formæ, molis, & duritiei, nil amplius requiri, quam ut causa adsit,  
 quæ fibras has uno loco magis aduniat & compingat, quam altero, ac si for-  
 san totum corpus hoc modo reddi posset osseum. Concedo quidem cum  
 omnibus, qui, quidquid in generatione nascendorum solidorum proprie  
 contingit, observarunt, fibram largiri primam ideam solidorum: sed non  
 concedo omnes fibras ejusdem esse naturæ, ut promiscue omnes partes cor-  
 poris nostri, modo fibra muscularis, modo ligamentosa, cartilaginea aut  
 ossea, ex iis formari possent. Clare enim videmus, fibras quasdam circa ter-  
 tium mensem statim se accingere, ut stigmata ossea constituent quasdam  
 mox in naturam ligamenti, vel cartilaginis transire. Cuilibet insuper no-  
 tum est, varios in corpore nostro reperiri solidorum gradus, quos ordine  
 recensere maxime arduum foret; quælibet tamen horum solidorum, quam  
 diu homo vivit, talia natura sua permanent. Quæ itaque rogo, tantæ so-  
 lidorum diversitatis in nobis ratio? Si hanc in prima efformatione quæris,  
 consentio; sed quæ causa, ut solida in se diversa, talia per omnem vitam  
 maneant? Quod si eam in diversitate motus & varia applicatione quæris;  
 rem certe generaliter solum explicas, nec dubitationis refugium omne tol-  
 lis. Manet itaque sententia, fibras naturæ sua esse diversas, nec ex quavis  
 promiscue hujus textura, quamlibet corporis partem solidam confici, ita, ut  
 fibræ ossee, fabricæ osium inservientes, alterius indolis judicem, ac reli-  
 quas. Quod de primo solido attuli, ejusque diversa indole, id & de liqui-  
 quidus valet, quæ & sua natura non solum, sed & loco, quo appellant, dif-  
 ferunt. Altera nec minus erronea hypothesis, hæc est: quod ossificationis  
 præternaturalis fautores supponant hanc sic dictam præternaturalem, iis in  
 locis

locis solum, ubi maximus attritus est, contingere, quemadmodum in artio-  
sioribus tam hominibus quam animalibus, præcipue, circa valvulas cordis,  
& initium vasorum maximorum, observamus. Sed dantur & loca, ubi ta-  
lis attritus, ut ossificationis causa, admitti nequaquam potest; Observavi  
enim plus vice simplici, ipsum processum falciformem eo præcipue loco,  
quo in regione apophyseos, Crista Galli dictæ, incipit, ossificatum, ipso os-  
se duriozem, ad aliquot pollicum longitudinem, & dimidii vere latitudi-  
nem. Quia imo talia frustra, in sinu falciformi sub ossibus sincipitis hæ-  
renti, hinc inde reperi, quæ auditoribus aliquoties conspiciendi dedi, dum  
in eodem subjecto, a quo hæc perrefacta desumsi, nil quicquam ossificati cir-  
ca valvulas cordis, nec basin arteriarum reperi. Nullus certe nisi Anato-  
miæ imperitus, & qui de fabrica hujus sinus, ejus loco, & adhesionem nil no-  
verit, sibi concipiet, hanc sic dictam ossificationem, nimium motum & at-  
tritum pro causa habuisse; ut alia exempla jam taceam. Ex his ut rem  
siniam abunde constabit, nullam nisi unicam hanc & solam supra descri-  
ptam naturalem in corpore nostro contingere ossificationem; hinc vocem  
hanc ad quancunque aliam mutationem præternaturalem absque metu mali  
conceptus vel ignorantie non posse applicari; juvabit potius partes illas  
duras præternaturaliter occurrentes, nullius usus in corpore, simpliciter *in-  
duratas* vocare. Quodsi autem quis velit, ossificationem præternaturalem  
eò usque non debere intelligi, ac si per eam nova ossa formetur, sed quod  
substantia solum emergat ossibus quoad sensum externum & habitum simi-  
lis, ideoque talem actum ossificationem præternaturalem posse dici, credat?  
respondeo, aurum quod sua natura mineris tale, quale educitur inest, vo-  
cari posset aurum naturale, quodcunque aliud autem, deceptoribus paratu fa-  
cile ignobile metallum, quod cum auro splendore externo aequaliter con-  
venit, posset dici aurum præternaturale. Sed quis hanc denominationem  
non derideret? Manet itaque cuiuslibet rei sua propria appellatio, qua, nisi  
inanibus ludere velimus verbis, abuti non licet.

## Observatio II.

*De Exfoliatione, & quousque ea in morbis ossium  
sit expectanda.*

**I**N curatione morborum circa ossa occurrentium, ubi ipsa ossium substantia,  
absque spe integræ restitutionis, male affecta, vel læsa est, commūne &  
anxium Chirurgorum desiderium est, ut exfoliationem, cujus ope emortua  
ossis

ossis pars à sana liberetur, procurent. Necessariam ejusmodi exfoliationem, à mutato ossis colore naturali, inæqualitate superficiei, fœtore ex ipso osse exhalante, aliisque signis recte judicant; sed plerique limites futuræ talis solutionis male ponunt, & indiscriminatim ita, ut per totum ossis tractum, id est, per totam ejus substantiam, eam contingere posse, sibi persuadeant, qua spe dein frustrati, amplius quid peragant, nesciant. Ut itaque certi simus, an, & quousque exfoliatio sic dicta sit expectanda, pauca de ossium, diversa fabrica ex observationibus recentiorum erunt adducenda. Ossa corporis humani licet perfecte dura primo intuitu appareant, ita ut consuetam solidamque fingant massam; nihilominus attentiori examini subjecta, non per totam ejus substantiam tam dura sunt, sed recondunt intus substantiam spongiosam cava varia formantem. Cum itaque ossa æque ac reliquæ partes molles corporis nostri, inter partes organicas referri mereantur, hæc autem notam suam possident characteristicam, qua ab aliis facile distinguui possunt: sic & ossa, nota tali generali non destituuntur, qua cum omnibus sui generis conveniunt. Qua de re tamen jam ex professo agere, locus vetat. Triplex itaque ossium est substantia, sed non ubique in omnibus repeririunda; quædam sed pauca ossa unicam, pleraque duplicem, nonnulla triplicem possident simul. Prima substantia omnia ossa, ut cortex, cingens, externa dicitur; hæc reliquis omnibus, si adsunt, semper durior, periosleo, cincta, utcunque splendens, sola coloris naturalis ossei capax, lamellatim cohærens, duritiem in osse proprie constituens, fibrarum carnearum & tendinearum in os implantandarum unica basis; non ubique æque crassa; in magnis ossibus, quæ fibulosa dicimus, & circa eorum diaphysin, magna, in reliquis vix paucas lineas densa, sola idonea est quæ noxas ossibus applicandas arceat, iisque resistat, hac destructa, reliquæ ossis substantiæ corrumpuntur facile. Hanc externam excipit altera, huic continua, & ab illa per secessum fibrarum orta, non amplius lamellas efficiens, cellularis vel spongiosa dicta; in ossibus, triplici substantia donatis media; in his quæ duplicem admittunt, inter utramque tabulam sita, facit ut ossa leviora sint, & cellula pro receptione, & distributione succi medullosi formentur. Hanc demum sequitur tertia, & ultima ossium substantia, reticularis dicta, cum duabus præcedentibus, præsertim secundâ, continua, ab hac per secessum filamentorum subtilium exorta, hinc ægre ab illa separabilis, propria diverticula retiformia, invicem communicantia, membrana arachnoidea investita, efficiens, ut medulla in iis deponatur, foveatur, & ex iis distribuatur. In ossibus maximis fibulosis certa arte paratis triplex hæc substantia manifeste & jucunde simul conspicitur; in planis & convexis prima & secunda ad-

est, ut in ossibus cranii, costis, vertebrais, aliisque plurimis, apparet: in quibusdam sed paucis ossibus, utraque substantia externa, ejusque laminae tam arte sibi invicem videntur junctæ, ut substantiam secundam, vel perfecte, ut in quibusdam ossibus faciei; vel hinc inde, ut in ossibus scapulæ & ilii, excludant. Quam utilis imo & scitu maxime necessaria sit in curandis morbis ossium triplex hæc in se distincta substantia, quilibet agnosceret facile. Ut itaque de exfoliatione dicam, hanc in cortice externo solum contingere, adfirmo; hæc enim præcise est locus ubi fibræ ossæ invicem nexæ, bracteas vel squamulas efformant, sub hac forma ab osse male affecto dein secedentes, nec à secunda & tertia ossium substantia unquam expectandæ. Cum autem substantia externa non ubique, uti jam monitum, æque crassa sit, dum ossa præsertim fibulosa circa apophyses hoc cortice duro, vix aliquot lineas lato, teguntur, quin & corpora vertebrarum imo plura ossa, quoad volumen externum sat magna, simili modo se habent: omnis Chirurgi cura in eo residet ut quævis corporis nostri ossa bene noscat, præsertim qua & quali substantia sint donata, imo quo præcise fines sint substantiæ duræ externæ, ne in prognosi & expectatione futuræ exfoliationis decipiatur. Accedit quod cuilibet Chirurgo notum esse debeat, quantum & quale ingens præsidium natura, largiendo talem durum corticem, contra injurias quascunque ossibus metuendas, iis dederit, ne nimis frivole in eum, noxiis agat medicamentis. Causa autem cur exfoliatio in secunda sic dicta substantia cavernosa, vel cellulari contingere non possit, ex eo elucescit, quod fibræ ossæ non tam arte se tangant invicem, ut laminas vel foliola efforment, sed potius filamenta rariora, diverso ordine nexa, & irretita pro cellularum constructione, constituent. Quod si autem contingit, ut malum eo usque irreperit, ut destructa substantia externa, vel aliqua ejus plaga, ad secundam pervenerit: filamenta hæc modo tenuia, modo crassa, modo longa vel breviter cito dissolvuntur & eximuntur. Tandem circa exfoliationem monere non inconsumum duco, ne Chirurgus nimis cito ad procurandam exfoliationem se accingat, quæ licet in se spectata solius naturæ opus sit, perversis, & inidoneis tamen remediis promoveri potest. Faciat potius tentetque omnia, peritus in sua arte Chirurgus, ut corticem hunc conservet incolumem, vel si nulla præter exfoliationem salus sit, faciat quantum potest, ut natura defectum pro viribus resarciat.

## Observatio III.

*De Carie ossium tarfi, ut plurimum exitiali.*

**B**ina ante aliquot tempus in Praxi obvenerunt exempla, quæ, quantum interstiti structuram ossium bene nosse, abunde probabunt. Juvenis robustus viginti sex annorum, plethoricus, onus, cui levando impar erat, in pedem dimitti passus, statim dolorem cum rubore in regione tarfi persep̄tebatur, subsequente inflammatione totius pedis. Chirurgus vocatus resolutionem tentat fotu antiphlogistico, nec sine spe. Disparebat inflammatio, relicta solum, imperialis dimidii magnitudine, macula. Dolor & æsius remittebant, solo sensu punctorio in loco affecto superstitice. Hunc Chirurgus emplastro tegit; mensis decurrit unus, & alter, absque mali vel incrementis vel decrementis nota sensibili: patiens interim muneri consueto vacat, usque dum circa finem tertii mensis dolorem cum rubore incrementum sentit, & videt; putans tamen à calcei nimia constrictione oriri hæc omnia, emplastro suo fretus, spernit futura. Paulo post macula laudata intumescit, vehementer dolet, ita, ut doloris impatiens æger, Chirurgum arcessere jubeat. Hic locum affectum digitis tangens, fluctuantem sub cute sentit materiam; suadet itaque ut aperiatur. Exit ichor tenuis, aliquantulum foetens. Vocatus & ego, auctor fui ut stilo explorentur subjacentia, hoc facto, superficies ossiculorum quorundam inæqualis & erosa deprehendebatur; præscripti quæ usui interno conducebant, monique ut res serio tractetur. Chirurgus interim magna promittens, curam brevi feliciter se absolurum, spondet. Vulnere jam facto, tentat mundare locum, & ossis inæqualitatem futura exfoliatione tollere studet. Sed quid accidit? post aliquot septimanas sub planta pedis, loco priori opposito, fluctuans quodam sentit iterum tuberculum, quo examinato, abscessum subtus hærentem, nec sine ratione, suspicatur. Aperit itaque locum elevatum, materiamque jam magis purulentam factam, educit; ossa vicina stilo pariter tacta, erosa deprehendebantur; vulnus ampliatur ita, ut novum priori respondeat. Pes totus intumescit, & integumenta superstrata fungosa quasi carne luxuriabant. Vocatus iterum, obstupui, & ut removeantur unguenta, precario hic sperendam exfoliationem promoventia, jussi; loco affecto iterum stilo accurate examinato, pleraque tarfi ossa cariiosa deprehendi. Dixi ingenuè nullam plane curationis superesse spem, solumque in servando ægroti remedium in amputatione consistere. Sed furdus narrabatur fabula. Accersebatur novus medicus, qui una cum Chirurgo tentabant omnia cum larga, sed  
 proh

proh dolor, temeraria, boni successus spe; alium enim quem sibi putabant malum sortiebatur eventum. Caries de die in diem cito incresebat, æger febre corripiebatur, qua demum, amputationem renuens, exlinctus fuit. Alterum exemplum hoc est. Nobilis puer duodecim annorum, metastasi è præcedente morbo circa tarsum facta, de tensione pedis & molesto ingressu conquerebatur. Parentes quid statim agant nescii, pedem dolentem spirituosis, quibus parum camphoræ inerat, lavant. Repetebant curam per octiduum absque omni levamine. Inflammatio augebatur, dolor quoque & rubor incresebant. Accersitus Chirurgus herbis discutientibus vino rubro incoctis, malum tollere studet, sed effectu frustraneo. Perdurante sic dolore acuto, per externe applicata non remittente, incisionem loci affecti suadet una cum Chirurgo, medicus præsens; effluit liquor loturæ carnis similis, cum aliquo fœtore; malum statim suspicabatur omen; ossa stilo ob nimium dolorem, anxio suo ejulatu explorare non permisit puer decumbens; mundatur locus, & ossibus fibrilis mastiches pulvis superspergitur, testus linteamine spiritu mastichino modice imbuto; continuatur hoc modo per septimanam ægro plane non permittente, ut tangatur vel exploretur locus affectus. Sed quid sit? sub planta pedis fluctuans persentitur materia, quæ incisione facta, priori fere similis, sed spissior magisque fœtens, evacuat. Ampliatur vulnus, quantum ob ingentes dolores ægro fere intolerabiles fieri potuit; sed explorationi per stilum tam necessariæ non dabatur venia. Auctor demum fui, ut invito licet patiente exploretur locus debite, ut, quid rei subsit, agnoscat. Consensu parentum itaque instituebatur exploratio, sed quod metuebam, aderat, erosio nempe plurium tarsi ossium. Statim ego, quid de mali natura sentiendum sit bene prævidens, indicavi Chirurgo, qui sanationem adhuc possibilem fore statuens, deligatione & applicatione medicaminum externorum tamdiu continuavit, usque dum ingravescente malo eo usque perventum est, ut citra amputationem ægri vita in maximo versetur discrimine. Ex his quæ protuli, sequentia in praxi medico-chirurgica maxime utilia consuetaria stabilire, quin imo dentio inculcare studui. 1) Omnes omnium ossium morbos ratione diversæ substantiæ ossæ, diversam requirere curationem. 2) Omnia calida acria, pingua, sub quocunque titulo, licet specioso, veniant, nocere ossibus. 3) Nec Euphorbium vel oleum caryophyllorum unquam per se prodesse, licet sub spe futuræ exfoliationis, & ad arcendam gangrænam commendentur. 4) Maxime autem hæc omnia nocere ossibus quibuscunque spongiosis, sola tenni lamella externa ossæ testis. 5) Hinc Cariem horum ossium, ad quæ & officina

rarsi referuntur, semper fere esse exitialem, quicquid incauti declament, vel de fictitia eorum cura proferant. 6) Cito in ossibus cavernosis prosperere cariem, nil enim ipsi in ossibus his quam substantia externa resistit, hac læsa vel detrita, filamenta è quibus cavernulæ conficiuntur, non solum facile destruuntur, sed materia acris in iis hospitans succo medulloso mixta, & loco calido inclusa, magis acuitur & acrior fit. 7) Hinc morbos ossium, ad quos, licet Chirurgi manus pertingat, inter omnes morbos externos esse periculosissimos, & curatu difficilimos, quin immo prudentem & circumspectam exposcere semper curationem. 8) Si demum suspicio, decumbentis circa hæc ossa materiæ adsit: aperiatur locus affectus quocitius eo melius, ne tenuis hæc lamella ossea, substantiam cavernosam cingens, vitium contrahat; hac enim destructa, actum de osse non solum, sed contagii communicatio adhuc magis metuenda est.



## Caspar Neumann D.

*De vi causticâ & Conversione salium alcalino-fixorum  
aëri expōitorum in Salia neutra.*

**L**ECTIone, quam de Salibus alcalino-fixis olim habui, in publicum a me emissa, virum doctissimum in Helvetiis degentem atque rei medicæ experientissimum maximè rogavi, si quæ ipsi ea de re adhuc superessent, necum communicaret dubia; quæ igitur ecce! movet nempe vir iste sequentes DVAS QVÆSTIONES:

- 1) *Vis caustica* Salium alcalino-fixorum annon ab acido concentrato potius, quam à  $\Phi\lambda\omicron\gamma\iota\varsigma\omega$  (id quod ego affirmaveram) originem ducat?
- 2) Annon *Salium* alcalino-fixorum aëri expōitorum in *Salia neutra conversio* potius resuscitatio vel revivificatio salium acidorum in terrâ alcalinâ, mediante igne fixatorum sit, quam ab acido (ut iterum dixeram) ex aere absorpto deducenda?

Quæ dubia mihi objicere Virum istum clarissimum sequens impulset ratiocinatio:

»Vim, inquit, causticam, Salium alcalino-fixorum asseris Domine clarissime, pag. 28. 53. 54. à materia inflammabili in his salibus relicta & fixata oriri, & quo plus concentratam hanc materiam, tanto & acriorem esse vim causticam. Equidem non nego, *causticitatis* nomen majori emphasi pollere, si hæc *vis caustica* à materia ignis gigneretur, & hæc caustica potiore jure *cauteria potentialia* appellari queant; verum enim vero omnia, quorum nobis in Medicina & Chirurgia usus est, caustica tam acida quam alcalina inquirenti mihi verisimilius videtur, vim eorum ab *acido concentrato*, quam à *materia inflammabili concentrata* vel saltem ab utroque ortum trahere. Caustica acida, patet, fortiora aut debiliora esse, quo acidum in iis plus minus concentratum & fortius aut debilius est; caustica acida fortissima ab acido salis communis concentrato in Mercurio sublimate, Oleo Mercurii, vel potius Jovis Maetsii, Butyro Antimonii, &c. nobis suppeditantur, & tunc Mercurius, Stannum & Antimonium sola (sibi relicta) causticitati parum impertiri, & non nisi adjuvare eam videntur, acidum Salis concentratissimum imbibendi & ligendi causâ, dum interim pars phlegmatica istius salis secedere cogitur.



»gitur. Acidum nitri concentratum diversa etiam suppeditat caustica,  
 »e. g. Mercurium præcipitatum rubrum, Lapidem infernalem ex argento  
 »in aqua forti soluto & inspissato &c. Acidum autem vini caustica dat  
 »debellima, e. g. viride æris. Non equidem ignoro, Causticis acido-  
 »nitrosis & vinosis materiam etiam inflammabilem inesse; sed cum caustica  
 »acida ex sale communi parata fortissima sint, nil tamen aut modicum  
 »hujus materiæ inflammabilis contineant: *vim istam causticam*, infero po-  
 »tius ab *acido*, quam à *Φλογιστῶ* concentrato, proficisci.

»Quoad *caustica alcalina*, nullum horum Te, vir clarissime, conste-  
 »ris, adhuc construere posse, nisi addito quodam subjecto minerali, quod  
 »ego quidem tantum de causticis fortioribus intelligi debere existimo;  
 »siquidem & Regnum vegetabile ex se caustica quædam subministrat, licet  
 »virtute multum inferiora sint iis, quæ addito subjecto minerali sunt.  
 »Jam quæritur, e. g. an nitrum cum carbonibus &c. alcalisatum minus  
 »causticum sit, quam cum regulo antimonii martiali alcalisatum, propter  
 »*Φλογιστὸν* in posteriori magis concentratum, vel propter à Terra alcali-  
 »na nitri imbibitum, & in ea fixum magisque concentratum, nec non for-  
 »tasse fortius acidum?

## §. I.

Ratio, cui hoc primum dubium innititur, in eo consistit, quod Acida  
 caustica ordinaria scil. Mercurium sublimatum corrosivum, Oleum Mercu-  
 rii, vel potius Jovis Maetsii, Butyrum Antimonii, &c. præterea Mercuri-  
 um præcipitatum rubrum, Lapidem infernalem lunarem & viride æris mi-  
 hi exprobrent, & cum tribus posteribus etiam τὸ *Φλογιστὸν* conjunctum sit,  
 & hæc consequenter Thesi meæ robur addere queant: tria potius priora ar-  
 ripiunt, quippe quæ acido salis concentrato mixta & fortissima juxtà causti-  
 ca sint, quibus mixtionibus tamen plane nihil vel parum materiæ inflamma-  
 bilis insit.

## §. II.

Quamvis totum hoc dubium Lestionem meam aut materiam ibidem  
 pertractatam non attineat, quatenus

- 1) non *in genere de causticitate*
- 2) multo minus de causticitate Salium *acidorum*, quo scil. tota objectio  
 fundatur,
- 3) sed solummodo & speciatim de causticitate Salium *alcalino-fixorum* egi:  
 hæc tamen non impediunt, quin ad dubia, quæ ipsemet ab Amico æstuma-  
 tissimo expetivi, lubens amicè & breviter respondeam.

## Pars Prima

*De vi caustica Salium alcalino-fixorum.*

## §. III.

**A.** Objectio, & quod in tribus prioribus *acido Salis* communis concentrato maritatis causticis fortissimis nihil aut parum materię inflammabilis insit, non adeo probata est, nec omni suspitione carer, quam ipse Dominus Clar. Opponeas his verbis: *aut valde parum* non planè evitare potuisset videtur.

- 1) (a) Regulus Antimonii, qui in Butyro Antimonii invenitur, & (b) Stannum, quod Oleo, ita dicto, Mercurii Maetsii conjunctum est, fulminant cum nitro in igne apertè & ad oculum, possunt etiam (quod nemo ignorat) per idem sal calcinari, & indole metallica exui, aut in pulverem redigi, id quod fieri, vel quod nitrum efficere, non posset, nisi hæc duæ res effective & quidem bonam partem istius materię inflammabilis possiderent.
  - α) Ejusdem autem materię (etsi parum tamen) aliquid actu adesse, Diacrisi ista vel operatione segregatoria vel dissolutoria non solum, sed
  - β) etiam syncrisi vel compositione i. e. reductione evincitur, quando scil. dictis duabus calcibus *Φλογισόν*, quod perdiderant, rediditur, & mediante materia aliqua inflammabili indoles metallica & status pristinus restituitur.
- 2) In Mercurio quidem vivo, qui cæterum singularis & nondum sat à nobis cognitæ naturæ est, *Φλογισόν* non adeo apertum est, aut ad oculum statim apparet, ut hic æque ac priora duo concreta cum nitro fulminare aut detonare, & hinc *Φλογισόν* in nitro latens, actione inflammatoriâ ardescente, separare posset; attamen hoc tanti momenti non est, ut talem materiam inflammabilem ei inesse plane negaremus,
  - (1) id quod Mercurii, *liquida* licet, attamen metalliformis natura ostendit, quippe quæ argento, stanno aut plumbo liquefacto similis, ubi notorium est, ad metalli-formem statum *Φλογισόν* absolute requiri, sicuti ex opposito in ipsis Semimetallis omnis metalliformis status evanescit, quando isto inflammabili destituuntur.
  - (2) Principium hoc inflammabile, utpote colorum causâ & fundamentum, videre licet in sat cognito Mercurio præcipitato per se: nam, quæso, unde ejus *rubedo* originem duceret? nisi materia quædam inflammabilis in ipso Mercurio lateret,

(3) Idem

- (3) Idem (principium) non minus in egregia & summa Cinabaris *rubedine* patet. Nam licet hic in ipso sulphure materia, de qua questio est, contineatur: sulphur tamen solum colorem naturam *flavum* retinet; contra hæc in sulphure existentes partes inflammabiles Mercurio ad id inserviunt, ut *rubedinem*, quam per se aliàs monstrat, jam plus exalcent, augmentent & saturatiorem reddant.
- (4) Simile augmentum observare licet, quando  $\phi\lambda\omicron\gamma\iota\varsigma\acute{o}\nu$  in acido niri contentum Mercurio cumuni, ut in præcipitato rubro accedit.
- (5) Præterea istum colorem, licet tantum aurantii coloris existat in præcipitatione Solutionis Mercurii sublimati cum aqua calcis vivæ & solutione salis alcali fixi animadvertimus.
- (6) Eiusdem etiam aliquid in egregie flavo Turpetho minerali advertendum est, ut taceam plura, quibus ejus rei certiores reddi possemus, uti tandem
- (7) et ultimo pro fortiori argumento hæc operationem reductoriam additamento aliquo inflammabili allegare possem; siquidem antememoratus Mercurius præcipitatus per se, sine dubio, partem sui, quod possidebat inflammabilis perdidit, quo ipso ex metallico-inpulveri-vel calciformem statum subire coactus est, ita ut plane non currentis argenti vivi formam amplius præ se ferat: si enim ei (dico) perditum  $\phi\lambda\omicron\gamma\iota\varsigma\acute{o}\nu$  certo modo redditur, tum mox in pristinum statum metalliformem redit.

## §. IV.

Proinde omnes objectiones istæ, etiam si  $\phi\lambda\omicron\gamma\iota\varsigma\acute{o}\nu$  tam stricto (quo fortè Dominus opponens supposuit) sensu unicam esse causam causticitatis intelligi voluissem, ejusmodi opinionem vel propositionem destruere vel dubiam reddere haud sufficerent; siquidem in omnibus suppositis acidis causticis similiter etiam id principium inflammabile non solum hoc vel altero modo, & quidem in plerisque ob oculos patet, sed etiam, uti demonstravi, ab ipso Mercurio non alienum est.

## §. V.

Non possum autem non veritati locum dare, me, dum inflammabile causticitatis causam esse sustinui, pag. 28. 29.

- a) Non nisi *Salia alcalino-fixæ*, aut quatenus & quousque in communibus, simplicibus & usualibus fixo-alkalinis salibus aliquid caustici se offerat, in mente habuisse, & quod substantia inflammabilis intro inassata & concentrata, secundum meum hucusque conceptum, concurrere ejus rei causa sit,

b) Minime eo ipso statuo, hoc principium inflammabile per se, unice & separatim quasi aliquid caustici esse, vel talem effectum edere, sed, addita prius materia ista inflammabili, causticitatem in Sale alcali, aut novo mixto salino per incinerationem facto effici & incipere dico, uti etiam adhuc nemo in sale pure acido, quod talibus vegetabilibus inhæret, ex quibus salia alcalica fixa usualia præparantur, ejusmodi caustici quicquam demonstrabit aut sibi imaginabitur.

c) Id quod etiam pag. 74. per expressionem: *coauxiliante* (*mitbehülflich*) satis indicavi, quod scilicet per se solum non causticum sit, sed causticitatem cooperetur, vel etiam, eam certo respectu causari posse, statui potest.

d) pag. 53. magis ad causticitatem *κατ' ἐξοχήν* sic dictam respexi, attamen & hoc tantum quousque hæc in salibus *alcalinis* sese exerit, & secundum

1) Observationem, quam huc usque institui sententiam meam, salvo cujusvis examine, declaravi, me hucusque nullum sal alcali *causticum* absque additamento *minerali* producere posse, sed ideo credere, quod principium inflammabile terreæ indolis in aliqua minerali materia concentratum unice salibus alcalinis admodum causticis efficiendis ansam præbeat, vel quod salia hæc exinde primario caustica reddantur.

2) Memini ibidem simul salis cujusdam alcalino-*volatilis*, quod, si ipsi ex regno *minerali* quicquam addideris, etiam abinde eximie causticum sit.

e) Tandem sententiam hac de re disputata non fero decisivam vel invincibilem. Alias loco citato monitum: *originem essentia causticæ altiori indagine* indigere, non adjecissem, ex quo judicare licet, me hac de re problematicè quasi scripsisse, & cuilibet eam proposuisse, ut medietur, an etiam, præter meam, & meâ magis convincentem rationem reddere, aut ulterioribus experimentis eruere possit?

#### §. VI.

Quam diu igitur à nemine convictus aut melius instructus fuero, opinionioni meæ inhæreo, & eò fortius, quo minus ea ex puris speculationibus orta, sed rationibus ab experimentorum veritate deductis fundata est, siquidem Acida caustica, quæ mihi opponuntur, opinionem meam potius stabiliunt, quam infringunt. Et quid multa? Monstres, velim, mihi unicum causticum alcalicum, imo, ut audacius agam, causticum unum acidum, in quo plane nihil istius principii inflammabilis suspicari, & quodam modo adesse

adesse demonstrare possemus. Rei aut penitus imperitus sum, aut aperte confiteor; me nullum adhuc scire, qui tamen inter hæc caustica nullos nudos spiritus acidos refero vel intelligi volo, quippe qui, distinctionis gratia, *non spiritus caustici, sed corrosivi* plerumque appellari solent. Et si Mercurius sublimatus non Mercurii caustici, sed sublimati nomen retinet: nihilominus valde causticus est; nec non puri spiritus corrosivi certo modo ad genus causticorum referri possunt, id tamen in materia quæstionis non *admitto*, & quidem prolixitatis evitandæ causa, quia hic non nisi de causticitate, quo scilicet modo in *fixo-alkaliciis salibus* ortum capiat sermo est. Aliàs à scopo aberrantes, etiam in Septica, Escharotica, inflammantia, rubefaciencia, urentia, vesicatoria & alia his cognata incidere, quæ licet omnia & singula certo modo ad Familiam causticorum referri possent, non tamen simul eodem modo tractanda, sed potius modo hic modo illic cautè ab invicem distinguenda sunt, quorum tamen plurimæ de inflammabili etiam participant. Proinde differentia causticorum acidorum & alcalicorum, nec non memoratorum acidorum in effectu causticorum, & purorum acidorum mineralium aut nudorum Spirituum corrosivorum bene advertenda est.

## §. VII.

Autori honoratissimo, Regnum vegetabile per se aliqua caustica suppeditare dicenti, incumbet, ea primum denominare; quo facto, mei erit inquirere, an caustica sint actu, aut nonnulla tantum ex cognatis supra allegatis. Ante autem, quam eorum nomina mihi detegantur, anticipando auderem declarare, ea non fore entia *sine materia inflammabili*, quippe quæ substantia non facile è grege abesse solet ut quidem in causticis omnibus nisi potior persona secundum ad minimum (principem tamen) locum tenet, uti omnino in Cantharidibus, ratione effectus vesicatorii, nec non in pluribus vegetabilibus rebus certo modo causticè agentibus expertus sum.

## §. VIII.

Objectionum autem pro una parte finiendæ gratia, opinioni meæ adhuc & tam diu insisto, usque mihi quis Sal alcalino-fixum *causticum*, quod sine addita materia *inflammabili* productum sit, ob oculos ponat eoque ipso me convincat; siquidem istæ objectiones sententiam non concutiunt:

- a) quia nulla penitus alcalica caustica, de quibus tamen solis sermo in scripto meo fuit, sed acida caustica, quorum mentionem non feci, concernunt.
- b) quia, ex superabundanti etiam in ipsis his acidis causticis principium *inflammabile* continetur.

## §. IX.

## §. IX.

B. In altera primii dubii parte hæc quæstio movetur: an vis caustica Salium alcalino fixorum non potius ab acido concentrato derivanda sit? Cuius probandi gratia Dominus Autor sex dicta caustica acida, sc. Mercurium sublimatum, Oleum Mercurii Maetsii, Butyrum Antimonii, Mercurium præcipitatum rubrum, Lapidem infernalem Lunarem & viride æris allegat; sed respondeo.

## §. X.

1) Quod in his causticis acidis maximam omnino partem, quin primario *Acidorum concentratorum* ratio habenda sit, imprimis *Mineralium*, quippe quæ in se jam corrosiva sunt; & licet viridi æris quidem acidum concentratum tantum vegetabile insit, hic simul tamen *cuprum* per se *septimum* considerandum est.

## §. XI.

2) Sed non perspicio, quomodo ab his corrosivo-mineralibus Acidis, ut & à vegetabili, alio plane modo, nempe fermentatione facta, Acido, & quidem concentrato, in universali autem à talibus antea separatis, jam summè concentratis, & præterea in statu corrosivo existentibus salibus, ad illud *admodum debile*, nunquam purum & nudum, sed inflammabilirefinosus, gummosis atque terreis partibus cinctum seu involutum Acidum, quod in illis vegetabilibus forte latet, ex quibus salia alcalino-fixa usualia præparantur, quin ad *causticitatem Salis alcali* concludendum sit? Omne sal acidum naturale in toto Regno vegetabili multum abest ab illa puritate, & adhuc multo plus ab acrimonia, gradu aciditatis vel fortitudine, quam acetum aut acidum vini concentratum possidet, cui quippe ne comparandum est; multo minus incomparabiliter multo fortiora & corrosiva acida pura mineralia ad salia acida nativa vegetabilium referri possunt.

a) Acidum nativum in regno vegetabili fortissimum in succis aliquibus Fructuum, ut memini, inveniretur, quod tamen adhuc longè ab aceto vini fermentatione producto, & adhuc plus ab Aceto concentrato, quoad puritatem & fortitudinem abest.

b) Salia essentialia in comparatione jam multo debiliora sunt, ac partibus oleosis plerumque abundant.

c) Spiritus Emphyreumaticos Vegetabilium, si quis ingenii vim & plus artis adhibens, concentrare veller, ad eundem tandem gradum aciditatis, quò acetum vini pollet, reduci posse credo; spiritus tamen hic jam separatos velim intelligas.

His tribus modis Sal acidum in regno vegetabili omnium clarissime animadvertimus; nam, quicquid ejusdem alio modo hinc inde se offert, tanti non est momenti.

## §. XII.

Hinc in productione Salis cujusdam alcalici fixi & quidem caustici, neque puri succi nativi, neque spiritus empyreumatici concentrati, multo minus succi in acetum fermentati & concentrati, imo si vel cineres clavellatos & alia salia usualia è cineribus Lignorum, herbarum, stipitum &c. considero, ne quidem salia essentialia tanti sunt momenti, cum ex iis lignis vel herbis, quæ sat multum salis alcali suppeditant, neque succum multo aperto sale acido conjunctum, neque sal essenziale in effectu, neque liquorem aliquem aceto concentrato, vel Spiritui empyreumatico arte concentrato similem, ope infusionis vel excoctionis erueri & demonstrare possimus, & præterea in incineratione certe plurimum Spiritus empyreumatici, cui tamen sal acidum apertum inest, adhuc perditur. Interim, licet (uti ipse sæpius dixi) multum salis acidi, durante operatione & productione salis alcali fixi remaneat: tamen illud jam non amplius ceu nudum acidum, quale in quodam succo, in sale quodam essentiali, aut in puro spiritu vegetabili fuliginoso seu empyreumatico sese offert, nedum ceu acetum concentratum, multo minus ceu acida mineralia concentrata & corrosiva, sed ceu partibus terreis saturatum, nisi potius supersaturatum, & hinc debilitatum nec amplius, instar salis acidi, agendi vi pollens, & tandem, cum in incineratione adhuc aliquæ partes inflammabiles fixiores inassari passæ sunt, & ambobus jam memoratis constitutivis se immiscuerint, consequenter omnia tria invicem sibi commista & subtilissime involuta sint, ceu plane novum, distinctum & singulare Mixtum considerandum est, id quod & in effectu ita sese habet. Et propterea hoc de novo factum, nunquam naturale, sed sola arte concretum salinum, jam multis abhinc annis non amplius sal acidum, rectius autem, quia planè aliter, & inversè ceu sal acidum vel contrario modo sese exerit, potius sal ant-acidum scil. oppositum alicujus Salis acidi, plerumque tamen Sal alcali appellari cepit.

## §. XIII.

Etsi igitur salia alcalino-fixa, dicto modo, ex sale acido orientur, aut, etsi sal acidum ad productionem & ortum Salis alcali fixi requiratur: non tamen sequitur, sal ejusmodi alcali ex sale solummodo acido constare, aut effectum *causticum* salis alcali à solo acido oriri. Experimentum facias, velim, cum tali vegetabili, sive lignum sit sive radix, herba sive cortex, vel quicquid simile, quod alias sat salis alcali suppeditare solet, sal acidum isti

innatum arte separare imò concentrare, & deinde periculum facere an tri-  
pis, lana, sulphur, plumæ &c. per id similiter solvantur, & instar salis al-  
cali caustici perfecti se gerat, licet hîc in Sale alcali nequidem nudum vel  
liberum & purum sal acidum sibi quis concipere possit: mihi in salibus al-  
calino-fixis uno tantum artificio aliquo modo vix vestigia salis alicujus a-  
cidi detegere constat; contra plane nescius sum, quod in productione salis  
alcali accessit, & ad ejus constitutionem requisitum fuit, naturale prius sal  
acidum jam rursus exsueudi, resuscitandi vel tanquam vegetabile acidum, ac  
antea fuit, separandi seu restituendi.

## §. XIV.

In Alcalificatione conversio Salis NB, non simplex fortasse dissolutio,  
sed perfecta quaedam resolutio mixti, & tandem nova compositio Physica  
occurrit, & quidem ope violenti instrumenti, scil. ignis, & hujus adhuc  
non leniter calefaciendo-auxiliantis, sed destruentis operationis, intellige,  
mediate combustionem aut incinerationem; hic quæso, sibi quis proponat re-  
ducere aut resuscitare, per totum vitæ spatium frustra laborabit, cum id ef-  
ficere in nullius potestate positum sit.

## §. XV.

Jam cum

- a) quod ante fuit, naturale, debile Acidum vegetabile per se non causti-  
cum, nedum tanta, qua perfectum Sal alcali causticum, causticitate  
gaudet; porro
- b) istud sal acidum incineratione maximam partem in auras evolaverit, &
- c) in residuo mixto (quantum scil. salis acidi in eo remansit) id acidum  
fere omne *destructum* sit, vel minimum aliam plane naturam induerit,  
& cum cæteris duobus ingredientibus in novum, toto cælo à sale  
acido differens, mixtum salinum, quod sc. in omni modo & in qua-  
vis proportionem Acido contrarium se exhibuit, ingressum sit: nullam  
igitur rationem longe abhinc video concludendi, cogitandi vel suspi-  
candi, Salibus alcalino-fixis causticis apertum adhuc Sal acidum con-  
centratum, vel lateraliter vel superficialiter, inesse, quod instar Salis  
acidi ageret, vel a quo *vis caustica* derivari posset. Magna certe,  
quam tamen hic ostendere non attinet, differentia inter effectum causti-  
cum alcalicum & inter effectum causticum acidum intercedit: nam  
in causticis acidis aperta salia *corrosiva* & concentrata continentur; sed  
quisnam talia causticis alcalinis tribuat aut iis inesse demonstrat? In  
Arte Chymica scias bene distinguendum esse ingrediens per se & so-  
lum,



Iam, a mixto aliquo novo, cui hoc ingrediens accessit, vel quomodo-  
docunque usui fuit, & attendendum, quid jam hoc novum mixtum  
sit. Mentem meam hac de re duobus exemplis aperiam

## §. XVI.

- 1) Cui non constat, omnium fortissimum sal acidum concentratum, Ole-  
um sc. Vitrioli, materiam esse corrosivam & apertum juxta sal acidum?  
Jam vero si ei aliquid materiae inflammabilis, methodo Stahlianæ nota  
addas, vel id in sulphur reduces, id acidum tamen in isto novo mixto,  
idem & pristinum acidum est atque permanet, & totum sulphuris ferè  
pondus reddit, ita ut in una sulphuris libra sive in XVI. uncis vix unam  
drachmam materiae inflammabilis invenire queas. Sed, quando hæc sat  
magna quantitas acidi in proportione sui tam modicum  $\phi\lambda\omicron\gamma\iota\varsigma\tilde{\epsilon}$  accipit,  
& cum hoc novum mixtum, quod sulphur appellamus, constituit: quis  
hominum diceret id in hoc statu adhuc sal acidum esse, aut in diversis  
relationibus se instar Salis gerere aut agere? Nam nequidem possidet
- a) totam formam, cum neque liquido neque sicco cuidam sali simile sit;
  - b) nec principalem & universalem proprietatem omnium salium, quia  
aqua, quantum quantum ejus adhibeas, non amplius misceri neve sol-  
vi permittit;
  - c) potissimam & specialem proprietatem, cum alàs Sal fixissimum, fortis-  
simoque igne vix elevandum sit, jam tamen levissima flammula faci-  
lime se elevert, & in auras evolet;
  - d) quia hoc Sal acidum mixtum jam non amplius Spiritui vini permi-  
sceri permittit, uti antea Oleum ita sic dictum Vitrioli;
  - e) quia plane nullum gustum salinum, adhuc multo minus corrosivum  
continet, prætereaque plures alias alicujus momenti qualitates perdi-  
dit, e contrario autem jam plures alias sibi, & plane novas, huic a-  
cido non convenientes imo impossibiles proprietates induxit.

## §. XVII.

- 2) Notum quidem est, ordinariæ præparationi Mercurii sublimati corrosivi  
vitriolum adhiberi: hinc tamen non sequitur, aliquid etiam acidi sui, ne-  
dum totum Vitriolum in præparato jam Mercurio sublimato immixtum  
adesse (uti & re vera non adest). Cujus rei plura exempla allegare pos-  
sem.

## §. XVIII.

Rebus sic stantibus equidem declaravi:

- a) ad constituendum, efficiendum & producendum sal aliquod alcali fi-  
xum vel simplicius vel magis causticum sal acidum requiri;

L 2

b) illud

b) illud etiam certo respectu in statu plus-concentrato, dum sal alcali fixum actu produciatur & fit, associari.

Sed non dixi, & ne suspicari quidem possum, neque aliquis alius demonstrandum suscipiet, illud jam, novo alcalico mixto facto, & sale alcali puro ac perfecto existente, adhuc idem aut in hoc statu *instar salis acidi concentrati* agens considerandum esse. Quare omnes, quæ contra hoc sal separatim acidum aliàs formari possent conclusiones & objectiones, sponte cadunt, quippe quæ in causticis Salibus alcalicis adhuc minus attenduntur; multo autem minus causa causticitatis à sale acido vegetabili in salibus ejusmodi lixiviosis derivari potest.

### §. XIX.

Tandem totius objectionis primæ finem faciendi ergò, assero adhuc, me *Φλογισόν* in se non ut causticum, licet id in actionem igneam positum satis apertè in cauteriis actualibus aut in igne communi observemus, sed in hoc mixto tantum, tanquam stimulum (si ita loqui liceat), vel tanquam rem causticitati maximè inservientem & cooperantem, respicere & judicare, si quidem

- a) neque sal vegetabile acidum solum,
- b) neque sali alcali inhabitantes partes terræ separatæ,
- c) neque sal acidum terræ junctum solum ejusmodi effectum causticum ostendunt.

### §. XX.

Si quis igitur dixerit, Sal alcali causticum tam à parte salis acidi, quod accessit, quam Materie inflammabilis, vel utraque simul instar caustici se gerere: ipse quidem hoc concedo, à declaratione tamen mea (pag. 28. facta) interim non recedo, quod scil. *Φλογισόν* nihilo minus prima causa causticitatis, Sal acidum autem prima causa Solubilitatis in producendo hoc novo alcali-salino concreto fit. Argumento meo hinc robur additur, quando simplex sal alcali fixum, quod parum aut nihil consideratu digni κατ' ἐξοχήν caustici præ se fert, de novo cum ejusmodi materia minerali, cui *Φλογισόν* concentratum, fixius, & plane nil salis acidi concentrati (quod quis demonstrare posset) inest, combino, quo ipso qualitatem manifestè causticam plenissime accipit; cum contra hic effectus se non exerat, quando idem sal alcali simplex de novo cum vehementissimo, vel quodcunque excogitari posset, fortissimo sale acido concentrato combinetur. Quod si hoc ultimum vera esset causa: in hoc se causticum certè prodere, contra cum additamento materie inflammabilis plane nil caustici ostendere deberet.

## §. XXI.

Hanc ultimò quæstionem Clar. Autor in medium profert: an nitrum cum carbonibus alcalisatum minus causticum sit quam id cum Regulo animumonii martiali alcalisatum? Cui paucis respondeo: quod sic. Nam posterius ex hinc nitri expresse caustici, prius autem simpliciter nitri fixi (uti constat) nomen gerit. Ratio differentiæ per se patet, id quod jam in lectionibus meis innui; quia nitro caustico plus illius  $\Phi\lambda\epsilon\gamma\tau\tau\tilde{\epsilon}$ , quod regulo martiali inest fixioris, concentrati se immiscet & adhæret, & hoc modo minerale, quod causticitatem magis auget & promover, subjectum accedit, id quod in alcalisatione per carbones non fit. Nam licet in prima nitri præparatione plerumque, aut in multis locis etiam minerale quid, scil. Calx viva addatur, aut lixivium saponarium adhibeatur: hîc tamen accessione acidi nitrosi causticitas hæc infringitur, totum alcali temperatur, & in sal medium saturatur, quo fit, ut postea in acidi destructione, aut in alcalisatione, quæ ope carbonum fit, se non tam caustice exercere possit, quàm si novum, concentrato & magis fixo, quàm vegetabili & carbonum indolem habente inflammabili, instructum minerale additamentum reciperet. Id quod tanto magis eò confirmatur, quod purum nitrum fixum, carbonibus paratum, maximam similiter partem magis & apertè causticum facere possum, quando id nitrum fixum non nisi cum calce viva, ceu aliquâ de novo accedente substantia minerali combino, mediante aqua conjunctim concoquo, decoctum filtro, deinde inspisso, & calcinatione ab adhærente humiditate libero.

## Pars Secunda

*De Conversione Salium alcalino fixorum aeri expositorum  
in salia neutra.*

## §. XXII.

Mihi certe persuadeo, dubium hoc secundum clariss. Autori, qui de certitudine hujus rei dubitavit, etiam primum peperisse, siquidem alterum alterius consequens est: vel si hoc secundum opinionem suam sic se haberet, alterum magnam omnino suspicionem moveret, probabilitatis ad minimum speciem cum ratione præberet.

## §. XXIII.

Quapropter hujus rei dilucidandæ causa in genere declaro: id quod Salia alcalino-fixa ex aere attraxerunt, vel id quod hæc salia alcalica in sal medium convertit, apertè Sal acidum purè vitriolicum esse, quippe quale in

omnibus tentaminibus, actionibus & relationibus Chymicis satis se justificat. Hoc, quod jam positum est, fundamentum nemo huc usque evertit, nempe, quod jam se monstrans, aut in Sale alcali existens, attractum Sal acidum, nullius unquam indolis aut naturæ, quàm vitriolicæ vel sulphuræ sit.

§. XXIV.

- 1) Non equidem ignoro, in quibusdam vegetabilibus, e g. in partibus Quercus nucum Juglandium, aliisque rebus vestigia conspicua acidi vitriolici inveniri: interim tamen, quod si actu aliquid istius colligere, vel ope salis alcali fixi ad sal medium crystallinum reducere velles, haud acidi multum concentrati offenderes.
- 2) Et si concederem, majorem ejusdem quantitatem esse: id tamen jam transimus, quia ad rem nostram non attinet, nec nostræ nunc considerationis est. Nam recipe, quæso, non nisi ligna, herbas, vel alias partes vegetabilium, in quibus *ne minimum* quidem salis ejusmodi *acidi vitriolici* continetur: nec demonstrari nec quis id suspicari potest, prout æque in puris & perfectis ordinariis, salibus alcalino-fixis nunquam tale quid demonstrari potest. Vel elige, si libet, ipse tibi vegetabile quoddam innocentissimum, & fac tibi tale, quod modò purum sit, & omni suspitione careat, bonum sal alcali: quomodo jam, quæro ex te, acidum vitriolicum tibi in mentem veniat, vel quomodo jam hoc ei inesse concipias? cum in subiecto quod assum feras, ne miculam hujus rei antea inesse demonstrari possit.
- 3) Salia alcalica fixa ex aere aliquid attrahere vel quivis tyro scit, ex deliquescentia spontanea, pulverulentorum, siccorum, imo fusorum ac durorum talium fixo-alcalicorum salium, id quod factum, nempe simplicem attractionem vel deliquescentiam, ut opinor, Honoratissimus Amicus potius conceder quam negatum ibit. Postquam autem attractionem salis acidi ex aere in dubium vocat, sequitur, eum non nisi attractionem aquæ seu humiditatis credere vel sibi imaginari.
- 4) Quod si attractum nil esset nisi humidum quid: præsens jam vitriolicum acidum etiam adhuc non modicum quid, sed sat abundans, ante in Sale alcali fixo contentum fuisse iterum sequeretur, alias perfectum crystallinum sal medium, aut ex omni parte crystallisatum Tartarum vitriolatum, qualia hæc salia actu sunt, formare minime posset. Hinc sequitur porro:
- 5) Si in sale alcali fixo acidum ejusmodi vitriolicum lateret, & ante attractionem ibi jam contineretur, atque in attractione non nisi aqua pura accederet; id necessario se exferturum, evoluturum, resuscitaturum & revivisciturum, vel secundum Autoris enunciatum

ationem, se manifestaturum & simili modo presentaturum esse, simulac Artifex sal quoddam alcali fixum successive, ad imitationem aeris humidi, caute humectaret, & ita huic sali idem, quod ex aere accepturum esset, scil. aquam puram adderet. Hoc modo idem Tartarus vitriolatus, idem sal medium crystallinum hinc deduci, vel separari, & in eodem pondere, eadem forma & qualitate, nec non in æquè brevi tempore ostendi deberet; nihilominus experientia, quæ tam fallere quam falli nescia, id fieri posse negat.

- 6) Negotium etiam hoc omne sibi ipsi contradicit, siquidem acidum vitriolicum contrariæ plane est indolis, & a creatore inditæ naturæ omnium, quæ existunt, acidorum Sali alcali fixo maximè affine, eaque propter nunquam lateraliter seu superficiariè in mixto aliquo tali alcalico adesse potest, sed simulac aliquid aquæ, ejusmodi mixto se infereret, uti scil. in elixivatione & præparatione Salium horum lixiviosorum sat aquæ accedit: sibi invicem obviam venirent, se conjungerent, vel alterum alterum saturaret. Verbo, id quod præsupponitur, nunquam hoc modo evenire potest, involvitque, ut jam innui, contradictionem. Et unde, rursus quæro, acidum vitriolicum antea ortum duceret?
- 7) Si clariss. Autor, acidum hoc vitriolicum esse id, quod mixtioni salis alcali auxiliatum est, vel ipsum Sal alcali simul constituit, forte cogitaret: nuda hæc iterum speculatio esset, & in natura locum non haberet.
- a) Nam, uti jam supra dixi, in istis plantis & partibus vegetabilium, ex quibus Salia alcalino-fixa usualia sunt, nullum sal acidum vitriolicum invenitur: ita non cogitandum est, id ab initio alcalificationi adhibitum fuisse.
- b) Deinde in præparato puro Sale alcali ipso, antequam aeri exponatur, nil istius acidi vitriolici demonstrandum neque erudendum est, quamvis, addito humido multo omni arte tractare satagas.
- c) Præterea contradictio ex eo iterum apparet, quod si tale acidum id, quod cum phlogistò & parte terre inassatur, vel illud, quod sal alcali constituere adjuvat, esset, & hoc sal acidum, in expositione Salis alcali in aerem, libertati restitueretur, uti Clar. Autor sibi persuadet: tota hinc mixtio alcalica simul cessaret, & hæc nova partium resolutio foret, unde, quæso, hoc liberatum vel resuscitatum sal acidum tunc de novo sal alcali perfectum acciperet ad sal medium fixum formandum? sicuti in Sale alcali aeri exposito, quod sal medium evenit, semper adhuc perfectum Sal alcali fixum & præterea purum & justum sal acidum vitriolicum invenitur. Nullum acidum sibi relictum cum

Terra & pauco inflammabili, quam scilicet mixtionem dispositio partium tunc haberet, ejusmodi sal neutrum completum, aut Tartarum vitriolatum constituere potest. Quam velis parte negotium hoc respicias: efficere nil poteris, neque cogitare debes, in ordinario sale alcali fixo & puro de novo parato tantum salis acidi vitriolici latere, quantum post attractionem se offert; adhuc minus fieri potest, ut ejusmodi acidum vitriolicum purum seu constitutum Salis alcali fixi inserviat, & nuda addita humiditate, ex hac mixtione iterum se explicet aut evolvat, seu in libertatem se vindicet.

## §. XXV.

Quaestionem porro hanc Clariss. D.D. proponit: an acidum nitrosum aut vitriolicum ab istis salibus alcalino-fixis ex aere imbibatur? Respondeo, nullum mihi experimentum constare, in quo Sal alcali fixum Acidum quoddam *nitrosum* ex aere attraxerit, imo nullum adhuc Sal acidum nitrosum in aere vel tale perfectum, constanter vagans acidum nitrosum aeri inesse novi, quale acidum vitriolicum ubique & omni tempore adesse demonstrari potest. Memini, ejusmodi acidum, quod in aere residere debeat, nitrosum in Libris vel Sermocinationibus Chymicorum ex libro-doctorum, nunquam autem in aere me invenisse. Non quidem negandum est, acidum nitrosum in aere vel mediante aere generari: sed, quamprimum generatum est, negamus amplius in aere divagari; tantum abest, ut proprio potius suo, qui generationem excitavit, magneti adhæreat. Attamen hac de re jam non est disceptatio; ergo & eam loco suo relinquo. Neminem credo fore, qui solido exemplo demonstrat, Sal alcali fixum unquam *acidum nitrosum* ex aere attraxisse, nisi forte in locis clausis, in Camera, Laboratorio vel apud Aurifabros, eos, qui metalla separant (*Scheidern*) & aquam fortem destillant &c. ubi scilicet, frequentes solutiones, destillationes, præcipitationes & plures omnino exhalationes istius acidi nitrosi occurrunt, sal alcali fixum, quod in vicinia est, tale quid attraxerit aut imbibierit. Quod si vero Sal alcali fixum aeri aperto vel loco, in quo nulla earum, quæ ex proposito fiunt, exhalationum acidi nitrosi suspicio est, exponetur: à nemine ejusmodi attractio huc usque observabitur. Fac sine præoccupatione, omni tamen attentione & circumspeditione omnium, quæ in libris hac de re traduntur, inventionum aut speculationum speciosarum experimentum: invenies quantum veritati respondeant aut non. Errorem, cujus si convincar, aperte & lubentissime confitebor. Jam cum istud acidum *nitrosum* eo modo credito, quod à Sale alcali fixo attrahi queat, in aere non existat: dubium (ab Autore honor. oppositum). pro parte dimidia evanescit.

## §. XXVI.

§. XXVI.

Si joci autem gratia fingamus, Sal acidum nitrosum actu in aere existere æque ac apertè demonstrabile Sal acidum vitriolicum: nihilominus Sal alcali fixum & expositum semper propter affinitatem potius acidum vitriolicum, quam acidum nitrosum, attrahet; quo ipso dubium theoreticè resolutum est. Ponamus etiam plures adhuc aeri acidorum species inesse, uti scil. omnis generis Miasmata, præter copiam materiæ inflammabilis, in eo inveniuntur: acidum tamen Vitriolicum primas tenebit, & ex omnibus rebus à sale alcali fixo quoad minutias extrahetur; contra omne, quod ipsi non tam affine nec amicum existit, neglectum & intactum relinquetur, quippe quam actionem attractivam similitudine Magnetismi optime exprimere possumus, cum Magnes ex cumulo omnium pulvisculorum & ramentorum metallicorum specie variorum, sola ferrea extrahit, cæteris relictis. Et sic similiter Magnetismus se exerit multifariam in aliis rebus & substantiis, quæ præ ceteris quoad naturam sibi affides sunt. In generatione acidi nitrosi peculiaris observatur Magnetismus, æque ac in nonnullis vegetabilibus resinosis, quæ posteriores intactis in aere vagantibus particulis salinis, vi magnetismi innati plane diversas res scil. non nisi materiam inflammabilem, attrahunt.

§. XXVII.

Non possum huc præterire, quem clariss. Autor æquivocè intellectum ex §. 81. dissertationis, quæ Anno 1716. sub Præsidio Domini Stahlii, Regi Nostro quondam à consiliis aulicis & medicis, de vitrioli Flogiis habita fuit, allegat, Locum: *Quæ proinde res tantisper certè ab accessione ejusmodi aciditatis ex ipso aere deducenda manebit, donec alia ratio ex indole alcalium fixorum penitus detecta diversum ostenderit.* In hoc loco experientissimus iste Chymicus de ipsa attractione acidi vitriolici agens (prout ipse intelligo vel sensum assequor) minime æquivoce vel dubie, sed clarè, evidenter & rei convenienter certè scripsit:

- 1) Sal alcali fixum, Acidum
- 2) non nisi Acidum vitriolicum,
- 3) non aliunde nisi ex aere attrahere;
- 4) quod factum se secundum has circumstantias intelligere & accipere, usque quisquam contrarium vel quid aliud, quod vel naturam salis alcalino-fixi, vel Sal acidum allegatum, vel ipsam attractionem totam concernat, demonstrat.

§. XXVIII.

Non igitur perspicio, quomodo doctiss. Autor locum istum æquivo-

cum vel dubium intellexerit? Res enim liquet: quantum Acidi Sal alcali attraxerit vel ex eo se saturaverit, tantum in sal medium aut perfectum Tartarum Vitriolatum evasit. Id quod etiam quilibet in cineribus clavellatis venalibus experietur, qui cum in incinerando, elixivando, calcinandoque, & in aliis operationibus aeri aperto multum expositi sint, ac in ponderando, confarcinando, mittendo, emendo, & cæteris circumstantiis non tam sollicitè ab aere caveantur, & hinc bonam partem acidi istius vitriolici ex aere imbiberint: semper, si purum alcalicum ab acido nondum imprægnatum sal, aquâ frigidâ solverimus, tum in remanente, facta posthæc ope aquæ calidæ, filtratione & ordinaria exhalatione, Tartarum pulchrum vitriolatum atque crystallisatum suppeditabunt.

## §. XXIX.

Quoniam igitur ad perfectum, purum, crystallinum Tartarum vitriolatum à parte Acidi, nullum aliud nisi acidum vitriolicum requiritur, & in Sale ab aere exorto tali saturato alcali fixo, quod scilicet in Sal neutrum abiit, etiam nullum aliud invenitur; ergo & merito id nullius alius naturæ, nec Sal acidum nitrosum, neque vegetabile vel aliud quidpiam, quam unicum sal acidum vitriolicum existimandum est esse & statuendum. Quo ipso tam posterius quam prius dubium, spero, hiscè factum & explanatum esse.

## §. XXX.

Quod si tamen hinc unum vel alterum adhuc dubium Clar. Auctori de novo oriretur: promitto, me, si mecum ea communicaverit, non defuturum, mentem meam ea de re planius & plenius exponere, aut permissurum, me doceri & convinci, si experimentis sollicitè institutis quid melius & certius eratur; siquidem non nisi Scientiam promovendi, & veritates in apricum protrahendi scopum habeo in meis indagacionibus & laboribus,

Berolini d. 25. Julii 1733.





N. III.

D. Joh. Henr. Pott.

*Experimenta quaedam Chemica circa diacrisin  
Tartari Vitriolati.*

§. I.

**T**artarus Vitriolatus in Chemicis scriptis quid denotet, vel tironibus hujus artis hodie est notissimum; scilicet sal alcali fixum mediante acido Vitriolico saturatum: unde rectius Salis alcalini Vitriolati denominationem reciperet. Modi differentes ipsum præparandi, tam ratione diversorum Salium alcalinorum, quam ratione variorum subjectorum, quibus acidum istud aperte vel occulte inhæret, ut & differentes Methodi ea combinandi cum requisitis ad id enchiresibus abunde in scriptis præclarorum Chemicorum reperiuntur, & hic siccò pede prætereuntur, cum nobis hac vice tantum diacrisin hujus Salis per experimenta quædam dilucidare in animo sit.

§. II.

Ex Chemia physica innouerit unionem hanc acidi Vitriolici cum Sale alcalino fixo adeo constantem & ætætam esse, ut utrumque, quæ in alterutro soluta occurrebant corpora, ex eo deiceret, præcipitaret, invicem vero concretionem adeo firmam subirent, quæ per nullum aliud corpus a se invicem divelli poterat. Quicquid enim in acido Vitriolico solutum est, præcipitatur a Sale alcalino fixo, quicquid ab eodem Sale alcalino vicissim solutum continetur, deturbatur ab acido Vitriolico; resulante exinde unione adeo ætæta, quæ nec aqua, nec igne, nec aliis Salibus, nec additione corporum terreorum nec metallicorum dirimi iterum possit, cum tamen acidum vitriolicum alias ordinario igne candente sub forma fumi elevari & transpelli posse, cuius non sit ignotum. Contradixit huic quidem Tackenius in *Hipp. Chem.* dum nimis præcipitanter asserit: *ex sale Tartari & Spiritu Vitrioli prodire Vitriolum regeneratum, quod, si misceatur cum nitro, & Mercurio, sublimari in rubrum, & destillari per se ut Vitriolum.* Contra eum vero jam Zuvölferus in *Resut. Tacken. p. m. 60.* satis superque probavit: quod nullo modo acidus Spiritus destillando fortissimo igne ex ipso elici possit, & ipsum Tackenum confessum esse: se ex Tartaro Vitriolato accepisse Spiritum, qui neque salsus neque pure acidus fuerit: Zuvölferus demum

concludit, *duo hæc adeo in aliam naturam descisse, ut inde non detur regressus, cujus tamen conclusionis falsitas ex sequentibus dispalescet.*

§. III.

Non nova sed satis nota sunt, quæ hic adduxi, & a me tantum historiæ causa brevibus his præmittuntur, unde & Relationes proprietatesque Tartari nostri Vitriolati hic silentio involvo, nunc ad dissolutionem ejus transiturus. Primus ergo magnus quondam noster Archiater Regius *Stablius* (cujus accuratis laboribus & exacto super eos judicio Respublica Chémico-Physica multum imo quam plurimum debet) ad oculum demonstravit, dissolutionem hanc perfici in igne fusorio additione Terræ inflammabilis, qua ratione ex hac acidi Vitriolici cum Terra inflammabili unione Sulphur verum producit, & alcalinu Sal sui juris redditum rursus solvit Sulphur & hepar Sulphuris constituit, ex quo vero facili negotio cum quovis etiam levissimo acido Sulphur perfectum reducit, conf. si placet *Stablii Zymotechniam, mensem Julium, & Specim. Beccher.* Ipsum quidem experimentum, prout ingenue fatetur, jam *Glauberus* tractaverat: sed tantum mediante suo Sale mirabili, variis autem Sulphuris solaris aliarumque Thraconicarum opinionum commentis delusus & distractus, simplicem experimenti veritatem magis obtenebravit quam dilucidavit, unde veram rei indolem perspicere minime potuit. Interim hoc exinde patet, quod eadem experimenta, quæ mox adducturus sum circa Tartarum Vitriolatum, pari ratione etiam cum Sale mirabili hoc perpetrari possint, & quoad singula ad ipsum quoque quadrent, quod etiam D.D. *Boulduc* in actis Societatis Parisinæ advertit. Error proinde *Zvvölferi*: quod in Tartaro Vitriolato non detur regressus, per hoc experimentum plane detectus est.

§. IV.

Verum hic non acquiescens *Stablius* ulteriorem Salis hujus diacrisin indagavit & eruit, dum Anno 1720. in literis ad Celeb. D.D. *Neumannum* nostrum, tum temporis Lutetiis degentem, datis, Chymix curiosis Problema proposuit: *qua ratione oleum Vitrioli ex Tartaro Vitriolato frigide in vola manus paucis momentis separari queat; quod tum quidem in prædictis Actis D.D. Geoffroy* infeliciter de solutione Hepatis Sulphuris interpretabatur, nam hæc Sulphuris constructio absque igne peragi non potest; demum 1724. D.D. *Boulduc* solutionem a *Stablio* juniore sibi communicatam promulgavit, ipsum vero problema ibidem propositum ait: *si acidum Vitrioli cum Sale Tartari saturatum & crystallatum est, quomodo reperendum medium, acidum hoc a sale fixo iterum separandi, idque in momento temporis &*

in vo-

*in vola manus sine igne, sine calore, & utile pro acquirendo acido Vitrioli bene puro.* Postea vero Anno 1723. idem Stahlius in *Tract. German. de Salibus* p. 199. & in *animadvers. Germ. in Becheri Metallurg.* pag. 70. hoc problema repetit, cum enim p. 198. mentionem injiceret *de fusco illo magmate non crystallifabili ex minera Martis seu Vitriolo ex ea parato residuo, inquirendum esse, cujus indolis sit Salinum quod in eo continetur, an purum & genuinum acidum Vitriolicum existat, vel aliud quippiam, cujus rei proba etiam in vola manus paucis minutis ad finem perducta possit; inde enim perspicere posse num vere Vitriolicum vel Salis communis acidum contineat.* Indigitat hic Stahlius probam instituendam cum solutione Mercurii in Aqua forti, ipse proinde magma hoc non crystallifabile Vitrioli Anglici recepi & cum dicta solutione confudi, unde in momento Mercurius ex aquaforti colore albo præcipitatus est; supernatante solutione viridescente: hic ergo acidum Salis, quod in hoc magmate reperitur, præcipitavit Mercurium ex aquaforti, ferrum autem in aqua Regia solutum persistit, imò in simplici hujus magmatis Vitriolici evaporatione mox odor Spiritus Salis nares meas feriebat, exinde quoque oritur deliquescencia hujus magmatis, quæ Marti, etiam Veneri, in Spiritu Salis solutis, solennis est. Cum vero ex Hungarico quodam Vitriolo ultimum in crystallifatione restans, eadem ratione cum solutione Mercurii miscerem: nulla fere præcipitatio contingit. Solutio nempe Mercurii in aquaforti præcipitatur tam ab acido Vitriolico, quam ab acido Salis, sed a priori flavescit, a posteriori albescit: & quamvis a priori non semper mox a principio flavescat, præcipue si solutio Mercurii non sit sufficienter saturata, tamen vel accedente aqua communi calida vel calcinatione in igne flavum colorem recipit; acidum Salis autem in ejusmodi præcipitato optime detegitur commixtione cum Antimonio, quippe cum quo in butyrum destillatur; quod prius renuit.

## §. V.

Stahlius noster l. c. continuat: *cum satis notum sit etiam vulgaribus Chymicis, quanti laboris sit, quod si acidum Vitriolicum cum Sale alcalino fixo unitum est, utraque hæc ita separare, ut pars acida in pura sua forma a Sale alcalino abscedat; interim tamen hoc ita frigide in vola manus paucisque momentis fieri potest, quod non levem usum habet pro ejusmodi experimentis, ad quæ alias sæpe acidum Vitrioli concentratissimum adhiberi debet. Admirationem proinde mereri, quod etiam attente curiosi Chymici ejusmodi res non considerent &c. cum alius quidam huic fundamento innixus labor tota die copiose peragatur, & fundamentum ejus in genere etiam vulgaribus Chymicis operatoribus non sit ignotum.* Qualem laborem huic Fundamento innixum

Stablius hic indigitare voluerit, & quidem qui toto die copiose pertractetur: pauci quidem forte hic assequantur, unde licitum erit mihi arcanum hoc, si revera tale est, aperire, li qui circa separationem humidam metallorum nobiliorum versantur, ordinario adhibent aquam fortem; quæ si in copia peragitur, certe sumtus non exiguos requirit, cum aqua fortis semel adhibita maxima ex parte pessum eat, nedum ut ad novam ejusmodi separationem adhiberi possit: unde quæsi verunt medium, argentum ita ab aqua forti separandi, ut aqua fortis saltem maxima ex parte rursus ad similem operationem adhiberi possit. Abstractio est periculosa, & luna retinet secum plurimum acidi Nitrosi; Sal commune convertit aquam fortem in aquam Regiam, quæ argentum abhorret; sal alcali fixum & volatile cum acido Nitroso sistant Nitrum regeneratum vel flammans; hinc solum restat acidum Vitrioli cum Sulphure. Cum vero acidum Vitrioli purum hoc scopo nimis carum sit, & postea rectificationem a Nitro crudo requirat: hinc tandem arcano duplicato rem suam confecere, licet fundamenti ignari; hoc enim & Luna ex aqua forti præcipitari, & aqua fortis ad novas solutiones facile rursus adaptari potest. Cum vero arcanum duplicatum nihil aliud sit, quam species Tartari Vitriolati: hinc totum experimentum eodem plane recidit, sive quis arcanum duplicatum sive Tartarum Vitriolatum ad hanc separationem adhibere voluerit; & novi quendam qui hac ipsa separationis methodo non parum lucratus fuit, eamque ita occultavit, ut non nisi mutum & surdum in laboratorio suo, cum eam institueret, ferre posset, ne arcanum ab ipso revelari posset.

## §. VI.

Ulteriore Problematis hujus usum Stablius noster indigitat Libro citato de Salibus p. 229. dum ait: *ad præparationem Mercurii sublimati oleum Vitrioli adhiberi quidem posse, sed hoc fore nimis pretiosum, qui vero novit, qua ratione acidum Vitriolicum levissimis impensis cum Mercurio combinari possit, idque postea cum Sale communi mixtum sublimationi subjicit, is non opus habet tam prolixæ multumque spatium exigentis & absque singulari præcautione vasa facillime disrumpentis operationis, & totum laborem in compendio & plane munde finire poterit, idque insuper parte temporis vix decima versus communem cum Vitriolo procedendi methodum. Ut & l. c. p. 232. quod acidum Salis solutionibus argenti plumbi & Mercurii additum ea ex acido Vitriolico & Nitroso attrahat; qui igitur cum ratione id adhibere novit, forte etiam lucrum exinde captare posset, quod acidum Vitriolicum attrinet, sed opus foret, ut sciret res suas ita insruere, ut in principio non necessarium haberet oleum Vitrioli ad id assumere. His siquidem indigitat Mercurium in Aquaforti solutum & Tartaro Vitriolato præcipitatum, si cum Sale*

Salē communi miscetur & sublimetur, constituere Mercurium sublimatum, qui ordinario tam tædiosa periculosa & proluxa operatione per Vitriolum crudum & Sal commune parari solet; idque experientia confirmat. Notabiles circa hunc laborem occurrunt circumstantiæ: solutio Vitrioli, quod bene notandum, præcipitat Mercurium in Aquaforti solutum, solutio Tartari Vitriolati itidem hanc præcipationem perficit; Mercurius cadit in forma albi vel flavi pulveris prout Turpethum minerale cum oleo Vitrioli factum etiam solet; albedo hujus vel affusa aqua calida, vel mediante igne calcinatorio in flavedinem convertitur, Sal commune autem adhuc intensius illum ex aqua forti dejicit vel attrahit. Hinc si solutio Mercurii in aquaforti non sit sufficienter saturata: Tartarus Vitriolatus eam parum turbat, quæ tamen a solutione Salis affusa mox albescit & præcipitatur; cum tamen inversa Sal alcali omnia in acido Vitriolico soluta confestim separet & præcipitet, hic vero alcali cum Spiritu Nitroso sese uniens constituit Nitrum vulgare, quod carbonibus injectum communis Nitri ad instar detonat, acidum Vitrioli metallo adhæret, ab eoque, si opus fuerit, forti destillatione magna ex parte poterit separari, præsertim si metallum durius extiterit. Occasione hac experimentum quoque institui cum Sale fusibili urinae, qui in momento solutionem Mercurii per Aquam fortem paratam præcipitavit, sed non in Turpethum seu flavum, sed potius album præcipitatum, qui ulteriore indagatione adhuc eger.

### §. VII. De præcipatione Mercurii per aquam fortem.

Quamquam autem in totum negari non possit, quod singularis affinitas & potior combinatio acidi Vitriolici versus alba metalla & mineralia, quæ Lunaria appellare consueverunt utique primaria hujus præcipationis causa existat; tamen ex sequentibus Experimentis dilucescet, quod certa quoque dispositio & relatio solventis ad hæc in quibusdam ad minimum simul concurrat, imo concurrere debeat. Cum enim has per solutionem Tartari Vitriolati peragenda præcipationes, cum aliis solutis Metallis, mineralibus, & terris continuarem: vidi, quod solutio hæc non præcipitet aurum ex aqua regia, ferrum & cuprum, nec ex acido Nitri nec acido Salis, Zincum nec ex acido Nitri nec Salis, Arsenicum nec ex acido Nitri nec Salis, nec lapidem Calaminarem ex Spiritu Salis. De cupro quidem scrupulum injicit D. D. Boulduc in actis Societatis Parisinae 1724. asserens; quod *crystalli Viridis æris in aqua soluti a solutione Salis Glauberiani præcipitentur colore gryseo*: verum proba instituta mox apparuit solutionem prædictam filtratam a solutione Tartari Vitriolati nullatenus turbatam vel præcipitatum fuisse; unde facile concludi potest, errorem hunc subortum esse, vel quod

quod crystalli viridis æris ab ipso assumptæ fuerint impuriore, aut aliis Salibus inquinatæ, vel quod solutio Salis Glauberiani fuerit nimis concentrata, quæ postmodum levem crystallisationem nanciscendo speciem præcipitationis mentita fuerit. Ut quoque cognoscerem quantum aqua sola solutis metallis affusa pro hac præcipitatione conferret, affudi solutioni Mercurii per aquam fortem paratæ, quantitatem aquæ communis. Sed quamvis leve aliquod sedimentum post aliquot tempus deponeret; tamen id adeo exiguum erat, ut cum ordinariis præcipitationibus his nullatenus sit comparandum.

## §. VIII.

E contra a solutione Tartari Vitriolati præcipitantur Mercurius ex aqua forti, plumbum ex aqua forti, lythargirium aliaque Saturnina ex aceto, solutio Stanni ex aqua regia (quæ 2. p. Sp. Nitri & 1. p. Sp. Salis continebat), Bismutum ex aquaforti, lapis calaminaris ex aqua forti, Creta ex aqua forti, Creta ex acido Salis (de butyro Antimonii quod ab omnibus liquidis indistincte turbatur, nihil addo). Cui volupe est eadem ratione plures Terrarum & mineralium solutiones pertractare, is forte hac via quædam addiscere poterit, quæ pro mixtione horum corporum cognoscenda aliquam lucem affundere possent. Interim circa prædicta experimenta consideratu ætque dignum est, quod Tartarus Vitriolatus non præcipitet omnes cum acido Nitri paratas solutiones, non enim præcipitat Zincum nec Arsenicum nec ferrum nec cuprum in aqua forti soluta; & contra non intacta relinquit omnia ea corpora, quæ in acido Salis vel aqua regis soluta sunt, dum stantim ex aqua regia, & cretam ex acido Salis satis promte dejicit. Unde absque præcipitantia generaliter concludi non potest, quod Tartarus Vitriolatus præcipitet omne id quod in aqua forti solutum fuit. De rubris enim metallis id aperte falsum est, imo nequidem omnia alba mineralia; nec subsumentum, quod intacta relinquat omnia ea concreta quæ ab acido Salis resoluta fuere, quod circa cretam manifestum est. Verum in quibus Terris ejusmodi Lunaris proprietas in superabundanti præsto est: ibi ea quoque ex spiritu Salis dejiciuntur; quod si vero quibusdam substantia quasi media inhæret, tum præcipitat ea corpora tantum ex acido Nitri, minime vero ex acido Salis, quale in lapide Calaminari & Mercurio occurrit. E contra si metallum vel minerale plane Solare existat, tum ea nec ex aqua forti nec ex spiritu salis præcipitantur. Circa tamen Arsenicum & Zincum utraque alba mineralia hæc non perfecte quadrare videntur, dum utraque nec ex aqua forti nec ex spiritu Salis dejicit. De Zinco quidem non ignotum est, illud licet colore albicans sit, tamen ratione superabundantis principii inflammabilis solaribus annumerari, quod & de ferro est notissimum.

Verum

Verum circa Arsenicum maxima hæret difficultas: tale quid enim de eo prædicari nequit, cum Lunaribus non possit non annumerari, iisque fere semper adhæreat, nihilominus a Tartaro Vitriolato præcipitari non potest; nisi forte hic indolem ipsius Salinam in auxilium hujus exceptionis advoces. Ad minimum circumstantiæ hæ demonstrant, quam caute procedendum, antequam in Chymicis ex quibusdam particularibus Experimentis mox generale axioma formare quis audere possit, & quod circa mixtionem concretorum tot ignotæ adhuc nobis circumstantiæ occurrant; quæ præsumtam regulæ generalitatem toties totiesque infringunt, donec vera causa ita eruta fuerit, ut ad omnia & singula individua & experimenta sese applicari possit.

## §. IX.

Destillationem cum Chymia vulgaris tanquam ordinarium diacriseos medium respiciat, ea quoque hic a nobis non plane prætermittenda erit, quanquam ea, quæ superius §. 2. adduximus cuius facile omnem spem adimant, per eam in nostro subjecto fructuosi quippiam producendi. Vidimus ibi contra Tackenum quod impossibile plane sit, etiam fortissimo destillationis igne ex hoc concreto Spiritum multo minus acidum extorquere; unde non potui non mirari qui sagax *Anglus Boyle in suis de Nitro Tentaminibus p. m. 19.* asserere potuerit: *ex Tartaro Vitriolato, subjecto igne violento, prolici posse oleum Vitrioli, ex quo primitus consiebat, quem errorem quoque hausit accuratus ceteroquin Pyrotechnites Kunckelius in suis observat. Chym. Edit. Lat. P. II. p. 114. adstruendo, dare Spiritum acidum. Agricolam enim in Commentar. in Poppium p. m. 57. qui ex Tartaro Vitriolato cum additione Spiritus vini destillare jubet Spiritum pro auro & argento volatilisando, tanquam fabularum Chymicarum corrasorem parum moror, cujus apertus error mox ex eo sese prodit, cum Tartarus Vitriolatus a Spiritu Vini nullatenus solvatur. Forte tamen destillatio Tartari Vitriolati cum additionibus aliquem effectum exeret. Non enim existimo trahendam huc esse eam Tartari Vitriolati destillationem, cum oleum Vitrioli, sale vel oleo Tartari permixtum, rectificatur vel melius cohobatur. Qui enim exinde resultat Spiritus subtilior aliquatenus Urinosus (quorundam Spiritus Mercurii Basilianus; quanquam ex Vitriolo Lapidis Calaminaris longe copiosior haberi possit) sub hac reactione generatus & subtiliatus, est quasi accessorium quid, & ad ipsam Tartari Vitriolati substantiam minime pertinet. Cum ergo Tartarus Vitriolatus per se etiam fortissimo igne destillatur non nisi paucas guttas aquæ insipidæ depromit: hinc alii Bolum addidere; verum movente *Stablio in mense Julio: id omni experientia contrariatur, quod & in**

*Tract. de Salibus pag. 84. idem repetit: quod frustraneo successu secundum Kunckelium conatus sit spiritum ex eo expellere, quod nos quoque experientia suffragio attestamus, ipse vero ibidem p. 86. commendat, ei cui occasio ad id suppetit, examen illius Spiritus, qui additione arenæ vel silicium igne vitrificationis adhibito forte transiret, cujusque indoles crystallisandi per alcalia & cum solutionibus metallicis & præcipitationibus indaganda sit.* Hinc ipse libras tres Arcani duplicati, quod tunc ad manus erat, cum parte anatica arenæ mixtas igne, quo potui, fortissimo destillari curavi; transit circiter uncia una Spiritus aperte & fortiter satis acidi, qui mox Syrupum Violarum intense rubrum reddebat, Mercurium in aqua forti solutum confestim præcipitabat colore albo, qui ulterius examinatus acidum Salis detegebat, cujus rei certior ut fierem, affudi eundem Spiritum foliis auri, sed ea insoluta manebant, addita vero postmodum aliqua acidi Nitrosi portione, omne aurum dissolutum reperi. Unde ergo hic acidum Salis? estne eductum an productum? verum penuria temporis aufert mihi occasionem, has circumstantias hac vice accuratius evolendi. Residuum meæ destillationis elixivatum reddidit mihi quidem arcanum duplicatum sed aliqua ex parte licet levissime alcalisatum. Nam Syrupum Violarum viridem reddidit, quamvis ad ipsum Vitrificationis actum mixturam meam perducere non potuerim. Interim occasione hac prætermittere non potui quin etiam examen Spiritus Glauberiani ex Sale alcalino susciperem: Reperi tres libras Salis alcalini, easque cum duabus libris arenæ commixtas, & vasi retorto terreo immixtas destillationi commisi per gradus ignis demum fortissimos, ita ut tandem massa fluorem conciperet, idque cum tanta ebullitione, ut collum vasis destillatorii intraret, unde a destillationis continuatione impediēbar, quocirca hujus laboris successori præcipue vas retortum satis amplum profiniendo feliciter hoc labore commendo. Transierunt interim sub hoc destillationis actu duæ circiter uncia liquidæ cujusdam saporis paulo debilioris, quod recenti vasi retorto vitreo impositum destillavi ad dimidias, cujus pars prior transtillans Syrupum Violarum mox viridem reddebat, indicio, hic aliquantum Salis urinosi generatum esse; qui vero restabat liquor insipidus phlegmaticus, syrupum prædictum plane non alterabat, adeoque sub hoc actu nihil adhuc de Spiritu fixiore Salino transferat, hinc experimentum hoc alia vice cautius repetendum.

## §. X.

Sed ad nostrum arcanum duplicatum nobis est redeundum: placuit ergo ejus libras tres cum portione anatica Aluminis usti miscere & destillationis actui subicere, exindeque impetravi Spiritus Vitrioli volatilis Sulphu-



rei cum phlegmate commixti uncias circiter XVII. cum infecutis duabus unciis Spiritus magis acidī, & auctiori demum igne olei quasi nigri Vitriolici, quæ separavi postea, & utraque rectificavi; prior Spiritus Sulphureus volatilis, solutionem Mercurii in aqua forti factam leviter tantum turbabat, posterior vero confestim colore albo eundem dejiciebat, qui ulteriori examine iudem acidum Salis communis, sed cum alio adhuc acido commixtum manifestabat, quod ut penitius eruerem, affudi eundem Spiritum auro & argento, & sub instituta digestionem vidi, quod aurum omne dissolverit, argentum vero intactum reliquerit: cujus proinde ulterius examen Philochemicos invitat. Quis enim ex hac miscella liquorem aurum dissolventem expectasset? Notabilis quoque est tanta non expectata liquidi prodeuntis copia, quamvis præcipue soboles sit Aluminis, tamen cum sequenti circumstantia connexionem forte continet. Scilicet destillatio mea ad extremum usque finem perducī non potuit propter accidens a nemine certe prævisum, nedum expectatum; nam massa hæc ex duobus maxime infusibilibus concretis, arcano duplicato nempe & Alumine ustro constans, fortiori hoc igne demum eum fluxilitatis gradum concepit, ut aquæ ad instar in vase Retorto flueret, idque continuato igne perforaret, & omne efflueret, ea vero parte, qua effluens hoc carbones attigit, mox perfectum hepar Sulphuris constituit. Idem postea citioris operationis causa experimentum institui, miscendo Tartarum Vitriolatum cum Alumine ustro, mixturam tigillo inpositam furno fusorio commendavi, idque eodem citissimæ liquationis successu. Quis vero vel divinando assequi potuisset, quod unum infusibile per alterum itidem infusibile & refractarium, jam utriusque commixtione maxime fusibile reddi debeat. Simile tamen quidpiam jam circa mixtionem calcis vivæ & silicum seu pyritæ in igne Solari contingere, ex *actis Parisiis* constat; ut & in liquefactione mineralium Martialium cum calce viva. Interim patet ex hoc experimento, singularis fusibilitas terræ aluminosæ, simul ac cum alio Sale, quam cum acido Vitriolico sese commiscere potest; nec jam tædiosa fusibilitas, quam Alumen ustum in destillando Spiritu Nitri & Salis exserit, ulterius primario his Salibus quam potius huic Terræ attribuenda erit. Certe phænomenon nostrum non est despiciendum, quin & ad alia applicari potest. *Stabilius ipse* in Sulphurificationis negotio cum fluorem Tartaro Vitriolato inducere conatur, alcali vel Sal commune assumendum suadet: sed quod etiam cum Alumine ustro Tartarus Vitriolatus in eum fusibilitatis gradum deduci possit, ut mox & intime cum materiâ phlogistâ sese uniat, & Sulphur formet, hoc nec ipse nec ullus nostrum hariolari potuisset. In capite mortuo puriori destillationis nostræ præter Sal medium, quod continet, prædominatur adhuc sub-

stantia aluminosa: hinc si in aqua dissolvatur, cum solutione Salis alcalini quantisper ebullit, & Terram Aluminosam dejicit, quamvis Syrupus Violarum propter eandem Aluminosam Terram viridi colore ab ipso imbuatur. Cæterum *le Mort* adhuc alicubi commemorat; *Tartarum Vitriolatum ex Nitro & oleo Vitrioli factum, cum carbonibus in tigillo fieri Sal volatile & alcali fixum; sed si is Tartarus Vitriolatus misceatur cum Sale alcali fixo, & levi quantitate calcis vivæ, dare Sal volatile.* Sed parum hæc ad genuinam diacrisin faciunt; prius enim Sal volatile est novum productum ex Nitro hic resitante & insufficienter ab oleo Vitrioli saturato, quale etiam ex Nitro puro & carbonibus detonando confici potest; alcali fixum autem a Sulphurificatione acidi Vitriolici per carbones in conspectum producitur, posterius vero Sal volatile, licet ejus non nisi paucissimam quantitatem largiri possit, reactioni acidi versus alcali & terram calcaream ortum suum debet. Qui vero mediante menstruo quodam totam totam Tartari Vitriolati substantiam, excepta pauca levissimaque terra, per vas retortum transvehere poterit: is ut cum Basilio loquar, victoriam non parvam in prælio Chemico adeptus est, de quo in sinu gaudeat, quod tamen jam hujus non est loci.

§. XI.

Colophonem hic imponerem nisi paucissima adhuc quædam de sicca Tartari Vitriolati calcinatione addenda esse, memoriæ meæ incideret: Nam per se igne etiam intenso non fluit, sed crepitat super carbones, & in tigillo, ferè ut Sal commune, simulque dissipatur in exiguas lamellas, donec quædam carbonum exhalantium portio superficiem ejus alluens, cum eo, quousque pertingere potest, hepar Sulphuris constituat: idein vero Tartarus Vitriolatus multa aqua solutus, & fortiori igne evaporatus, idque repetito, facile & tota sui substantia in auras divaporat, idque facilius quam alcalij solum, vel Spiritus Vitrioli solus, teste *Stablio in Specim. Beccber.* Sed hic nulla diacrisis: nisi forte quis huc putrefactionis actum annumerare velit, qui a Tartaro Vitriolato magis promovetur quam impeditur, unde simul & ipsius mixtio dissolvitur, & ex parte in Sal urinosum convertitur, cum aliis scilicet putrescentibus commixtum. Ego vero potius cementationes Tartari Vitriolati cum metallis & mineralibus hic intendo, an per eam ex una vel altera parte aliqua diacrisicos species obtineatur. Equidem si Scriptores Chemicos consulas: ii grandia circa hæc negotium promittunt, & ex his *Mynsicht in Artium p. 10. Rolfinc in Chym. p. 327. Auri vel Argenti calcem cum 3. vel 7. partibus Salis nostri calcinant cemetando, indeque singulare medicamentum expectant,* sed effectu tam physice quam medice inani, Sic & *Agricola in Poppium p. 104. 112. Argenti laminas cum Tartaro Vitriolato*

lato ad 12 horas cementare jubet, indeque Vitriolum Luna spondet, quod cum 2. partibus silicum in spiritum Lunarem destillari possit, quem etiam sequitur *Crigner in Vere Chymico German.* pag. 214. in eo tamen modestior, quod confiteatur, *Spiritum hunc de argento nihil participare.* Omnibus enim his laboribus neque vera diacrisis neque singularis effectus Medicus obtinetur. Sic Antimonium cum 2 partibus Tartari Vitriolati diu satis cementatum, equidem ex parte antimoniali speciem semi-vitrificationis ex hac calcinatione assumit: sed quæ elixivatur Tartari Vitriolati solutio Syrupum Violarum non mutat; nec cum acido effervescit, interim ex repetita ejusmodi operatione Antimonium rubeum fixum, quod in vetustis quibusdam Chymicorum MStis laudatur, oritur: Tartarus Vitriolatus fusionem impediendo, exustionem calcinatoriam partis inflammabilis per ignem adjuvat, unde calx magis & minus fusibilis existit pro variante diuturnitate calcinationis. Nec aliud quippiam producit, si aurum vel argentum cum Regulo Antimonii colliquetur, & tum cum Tartaro Vitriolato in pyxide cementatoria per gradus ignis calcinentur, quamvis *Tollius* hac ratione opus trium dierum conficere intenderit. Liberum tamen cuivis erit, ejusmodi cementationes cum aliis etiam metallis & semimetallis & mineralibus institu-

ere, quæque exinde proveniant alterationes,  
inquirere.



Joh. Philip. Seip D.

*Relatio de Caverna vaporifera Sulphurea in lapidina Pymontana, qua similis est Fovea Neapolitana Grotta del Cane dicta, à D<sup>no</sup> Misson & aliis descripta.*

**L**apidina Pymontana 800. passus a Fontibus nostris Chalybeatis distans, ab annis centum, & quod excurrit, incolis atque vicinis satis nota est, quia lapides ad ædificia valde idonei ex illa effodiuntur.

Ante annos viginti, cum ipse in extruenda domo occupatus essem, & lapidicinam sæpius intrarem: opifices mihi narrabant, frequenter se in fovea quadam profundiore aves mortuas reperire, monstrabant etiam aliquoties diversas avium species recenter mortuas.

Curiosus causam mortis avium indagans, suspicabar, primo de materia quadam minerali venenosa, Cobalto vel Auripigmento simili, lapidibus intermixta, & aquis pluvie colliquesacta, ex qua forsitan aves sitientes potaverint.

Quum autem ipse in foveam descenderem, & ad extrahendas aves caput ad fundum inclinarem, statim odore Sulphureo penetrantissimo ita correptus fui, ut vertiginosus atque Astmaticus fuga recedere cogerer.

Mysterium itaque detectum erat, & judicabam inde, halitum istum sulphureum suffocantem ejusdem originis & naturæ esse cum illo, quem in scatebris fontium nostrorum, cælo sereno existente & tempore sicco tranquillo, matutinis & vespertinis observamus horis, ubi sæpe volucres appropinquantes ipso momento suffocatae intereunt, & anates, in fonte majori pro balneis usitato, natantes, vix momenta aliquot perdurare valent, sed mox succumbunt.

Equidem non consultum duxi, sed periculosum potius atque damnosum experimentum fore fontibus nostris chalybeatis, plures ejusmodi caminos & spiracula facere, & ita halitus sulphureo-spirituosos ex Cryptis montium elicere, qui potius ad imbuendas & acuendas aquas subterraneas supprimi & retineri debebant.

Ex hac ratione etiam & ex petitione & monito meo, Princeps Serenissimus Noster operariis prohiberi jussit, quo minus tam profunde ex imo  
lapi-

lapidicinæ lapides effodere amplius auderent, neque vaporibus mineralibus viam & exitum panderent.

Vnicum tamen locum, pro fovea quadrata singulis lateribus sex pedum, curiositatis & forsan experimenti causâ pro balneo sicco a Serenissimo Principe mihi exorabam, quem ante 12. annos fornice lapidea muniendum & janua claudendum curavi.

Parva hæc caverna muris munita & coarctata tanto minus aquis nostris chalybeatis vires sulphureo-spirituosas subtrahere potest, quanto certius est, vaporem istum non semper expirare, sed solummodo cælo placido, tranquillo, & aere sereno existente, ventis orientalibus & borealibus, siccis, non procellosis, sed leniter flantibus, item nebulis & vaporibus ante fulgur & tonitru exsurgentibus.

Halitus etiam horis matutinis & vespertinis solummodo reperitur, & quemadmodum sol per diem gradatim ascendit, ita vapor descendit, & versus meridiem plane subter lapides recedit & totus evanescit. Sub vesperam paulatim redit, & post solis occasum copiosissime iterum egreditur.

Vapor iste similis non est nebulis & vaporibus aquosis, sed nunquam visibilem se monstrat, nisi in radiis solaribus, ubi motus vaporis tremulus, fulgurans quasi & per intervalla brevissima ex lapidibus exsurgens oculis se exhibet.

Ordinarie & ut plurimum lineam certam horizontalem servare solet halitus, & vix ultra 1.  $1\frac{1}{2}$ . 2 pedes ascendere & vires suas exferere solet. Ideo si quis in foveam descendat, erecto corpore in illa commoretur, neque caput infra lineam notatam inclinet, odorem non animadvertit, & organa respirationis nullo modo afficiuntur.

Certis tamen temporibus, præsertim aere tranquillo, sereno, & valde sicco, fulgure & tonitru gravido existente vapor elevatur, & vires suas suffocantes exercet ad altitudinem 5 - 6. pedum & ultra, quod tamen raro contingit.

*Phænomena & experimenta principaliora ex halitu hoc minerali prodeuntia, hæctenus notavi sequentia:*

1) Cavernam ingressus corpus & caput erectum servans, odore percipit plane nihil; paucis vero momentis pedes in fundum collocati incalescunt, halitus per calceamenta etiam crassiora mox penetrat, sensum stimulantem quasi ab urticis urentibus in cute excitat, qui ad tibias & femora gradatim sese extendit, & partes inferiores ita calefacit, ut inter ignem versari credas.

Si per breve temporis Spatium ita quietus in fovea persistis, sudor primo in partibus inferioribus, tandem per totum corpus sine ulla molestia aut anxietate elicitur copiosissime.

2) Illi autem qui caput ad fundum foveæ inclinant, odorem penetrantissimum statim sentiunt, respiratio supprimitur; in oculis acrimonia uti ab allio aut raphano marino percipitur, & aqua ex illis elicitur; os & fauces sapore Sulphureo implentur, caput vertigine & sopore afficitur, ita ut suffocationem & lapsum subterfugere cogantur.

3) Omnis generis insectæ: muscæ papiliones, Scarabæi &c. vaporem attingentes mox concidunt & moriuntur.

4) Aves minores interdum, si halitus valde copiosus est, sub introitu ipso momento suffocantur, sæpe autem adhuc per aliquot momenta convulsionibus quasi correptæ volitant, saltant, rostra aperiunt, anhelant, & gesticationes imitantur animalium, quibus sub Antlia aer subtrahitur, tandem exspirant.

Si tempus bene observatur, quando aves concidunt & deliquium pati incipiunt, sed nondum plane exanimatæ, & tum propere in aerem liberum exportantur, præsertim autem si aqua oribus infunditur, ita paulatim tanquam ex somno profundo evigilant, reviviscunt, & brevi ita ad se redeunt, ut perfecte sanæ & salvæ evadant, & sine ullo vitæ & sanitatis detrimento vivere pergant.

Ita decies uno die avem deliquio tali obdormiscentem & iterum expergestam vidi, quam deinde incolumem per longum tempus servavi.

5) Aves majores & volatilia domestica: gallinæ, anates, anseres &c. diutius in fovea nostra vaporifera perdurant, inprimis si collo longo supra lineam emineant, aut repetitis saltibus spheram halitus transcendunt, & ita per intervalla aerem liberum respirare possint; si autem vapor copiosus est, aut si ad fundum cavernæ capite detineantur, tandem eosdem cum avibus minoribus patiuntur manes.

6) Quadrupedia: canes, feles, oves &c. quo majores & fortiores sunt, eo diutius suffocationem elidere, tandem simili modo uti volatilia succumbere solent.

Multo facilius tamen in aere libero respiscunt, inprimis si immergantur, aut aqua copiosa superfundantur.

7) Igne, maxime flammam ignis, candelas nudas, aut vasis perlucantibus inclusas, halitus noster statim extinguit.

Phænomenum jucundum est, si fax ex stramine colligato confecta incendatur & ad fundum cavernæ inclinetur, mox enim flamma extinguitur;  
si ite-

si iterum supra sphaeram halitus in aerem liberum elevatur, statim in flammam rursus erumpit, & ita toties, quoties fax celeriter extingui & inflammari iterum potest.

8) Tempore quo vapor copiosus & fortis est, pulvis pyrius in fundo foveæ inflammari non potest.

Scintillæ ex Pyrite aut silice chalybe percussa cadunt in pulverem pyrium, sed non inflammant.

Anno 1724. quum primo foveam vaporiferam muris circumducendam & fornice claudendam curarem: meditabar mecum, quomodo vaporem tam mirabilem, Spiritibus nostris quibuscunque chymicis multo subtiliorem & penetrabiliorem, in sanitatis humanæ commodum applicare possem. Vaporem enim non inveni arsenicalem, neque corrosivum, uti illum, qui ex Sulphure ardente exsurgit, non inhæret. & rodit pulmones: sed aerem & respirationem solummodo remoratur & aufert; in homine tamen non ita subito hoc efficit, ut spatium recedendi satis commodum habere non possit.

Sæpiissime experimenti causa tam diu quam vaporem sufferre potui, usque ad momentum deliquii & suffocationis, in caverna commoratus fui, ore aperto vaporem hausi, & tandem saltu in aerem liberum me recepi: nunquam male inde habui, verum potius pectus & respirationem leviolem sensi, interdum catarrho & tussi affectus, congestiones & obstructions catarrhales solvi & dissipari ex suffimento isto animadverti.

Methodus brevior & facilior sudorem provocandi non est sub cælo; nam post moram aliquot momentorum in fovea halitosa totum corpus sudore diffluere solet.

Rustici quidam, uti sæpiissime nullum remedii genus desperati non tentant, aliquoties cavernam ingressi, pedum tumores, Rheumatismos, dolores membrorum arthriticos, notabiliter a vapore levatos fuisse testati sunt. Quia autem halitus interdum sphaeram suam ordinariam transcendit, & tum nimis fortis & intolerabilis est: timui hæcenus, ne quis incautus aut temerarius moram nimis longam in caverna faciens succumbere possit, malui itaque nullum experimentum quam per mortes facere.

Pyrmonti apud fontes chalybeatos die 12<sup>mo</sup> Maji anno 1736. st. N.

P. S. Barometra & Thermometra in Foveam nostram vaporantem immissa, nullas subeunt mutationes, sed in situ suo tanquam in Aere libero persistunt.

N. V.

J. L. Frisch.

*De Bombyce e folliculi sui textura  
prorepente.*

**B**ombyx texturam suam perforaturus, & ad propagandum genus suum prorepiturus, incipit hunc laborem (1) bene mane, & ut Hieronymus Vida ait; apud Halos,

Cum primum cœlo Stellas Aurora fugavit,  
apud nos circa horam quartam & quintam, quia noctis, & temporis matutini humiditate fila operis sui, imprimis exteriora, mollescunt. His enim filis gummosarum particularum tanta copia adhæret, ut quartam ponderis eorum partem efficiat, quæ tempore sicciore tenaciora & rigidiora sunt, ut bombilio exituro vel plane resistant, vel si tandem cedant, perforantis vires nimis exhauriant, & asperitate sua, propter frequentes frictiones, corpus ejus depilatum & deforme reddant. Hinc suspendunt bombycum nutritores folliculos illos in quibus bombyces ad propagandum genus eorum conseruant, in loco humidiorè, ut citatus Poeta in carmine suo præcipit,

Post hinc confertos ira frigida sub loca conde,  
Aut Bæchi in cella sub terram; aut sicubi montis  
exesi specus ardenti inpenetrabile Phœbo,

Non tam, ut Vida pergit;

Ne calor absumat defuncta cadavera vita;

in quibus verbis Poeticæ libertati nimis indulget. Nam non mortuæ sunt hæc erucæ mutatæ; deinde calor, qui nudas antea in umbra cameræ non potuit absumere, multo minus eas, jam tela sua eaque sæpe septemplici tectas & in eodem loco sub tecto manentes necare poterit: sed hoc fit potius ut humiditas eis exitum faciliorem faciat. Ad humectandam vero & molliendam inpsimis interiorè texturam emitit bombyx (2) ex ore suo (3) succum clarissimum, quo madefacit (4) locum quem perforare vult. Hic (5) unicus oris usus est quem in bombyce in papilionem mutato huc usque observare possumus. Locus vero ille semper (6) in vertice ovati operis sui est, in quo, ob id ipsum (7) minus densa filorum series invenitur, & versus quem semper (8) caput necydali jacet (quod nomen veteres Græci & Latini bombyci incluso dant, quoniam ut mortuus jacet). Ante hæc omnia

omnia



mbia (9) bombyx cuticulam sive involucrum quod etiam aurelia vocatur, in qua ut papilio later, vividior factus, millies se corquendo & millies affricando, quasi eam tenuiorem reddere vellet, in cervice tandem disrumpit. Deinde (10) ad penetrandum per alterum involucrum aliquid succi limpidi in proximum locum ex ore emittit, non omnem simul evomit; capite enim & pectore jam exserto guttulam hujus liquoris sæpe in ore reliquam tenet. (quam Libavius P. II. Singularium; p. 401. vesiculam, sed minus recte, appellat,) quo fila duriora circa se humectare possit. Ludit Poeta supra commemoratus, & contra experientiam scribit:

- - - vestigant omnia circum

Explorantque aditus omnes, si qua potis extra

Rumpere, & optatæ rursus se reddere, luci.

Non datur alius locus erumpendi, quam qui vertici vermis proximus; nunquam enim (11) in latere folliculi invenies foramen, per quod vermis exiit, nec quærit (12) alium locum, quam quem ad hunc exitum ipse præparavit, nimirum capiti proximum ibidemque inavult, si succus ille liquidus sufficit per angustum foramen, quod capite & pectore facit, ventrem suum protrahere, quam se vertere & per aliam viam, etiamsi manus hominis ob hanc causam eam satis latam fecerit, abscindendo vel tertiam averſi folliculi partem, multo commodius exire. Si vero (13) liquor ille salivalem & crystallinum non sufficit ob nimiam filorum in sicciore aere tenacitatem: vermis captivus cogitur se vertere, & succum illum impurum, quem omnes statim post exitum per posteriora ejiciunt, tunc in subsidium sumere. Quo vero (14) non tantum folliculi foramen inquinatur, sed & ipse papilio, spes gregis, his excrementis suis squalidus prodit. Ubi autem purior succus sufficit: color circum foramen folliculi non mutatur, nilque sordidi in bombyce apparet. Credunt nonnulli hunc exitum papilionis per corrosionem & rupturam filorum sericorum fieri. Quod contra naturam hujus insecti & contra experientiam est. Ad hanc enim corrosionem (15) nec oris vim nec dentes habet, nec in pedibus ejus, totoque corpore tantum roboris aut ponderis illi est, ut vel unicum filum rumpere possit. Si fila operis sui tam facili negotio discindere possent: non morerentur tot papilioes in his vinculis suis, potissimum ubi duo vermes, quod sæpe accidit, in uno folliculo communem laborem susceperunt, quo texturæ suæ fila ita confundunt, ut ordo filorum partis verticalis inde densior factus omnes succi purioris & impurioris profusionem eluserit, omnemque anteriorum pedum laborem, & omnes capitis terebrantis conatus irritos reddiderit. Folliculi e quibus papilio exiit rejiciuntur, nec possunt in numero in-

tegrorum esse, de quibus fila serica ordine detrahuntur, & in gyrgillo colliguntur. Non propter difficultatem quæ ex filorum corrosione prorepentium, aut interruptione perforantium papilionum fit; sed propter eorum confusionem. Bombyces enim non simplici, sed fortiores septemplici textura se tegunt, ab exteriori incipientes. Hinc quando prodire volunt, filorum suorum seriem terebrando & pedibus contrahendo & retrahendo confundunt, intricantque ab interiore cuticula incipientes. Quo ipso fila exterioris ordinis, quæ sicut conglomerata sunt, rursus evolvere deberent, cum filis interioris texture multis nodis coherent, & labori hominum resistentia rumpuntur.

Ad hanc perforationem Papilio caput habet (16) durius, collum brevius, & anteriore parte corporis quasi cuneum format; adeo ut pro Versu Vidæ

Ecce autem ut rostro follem terebravit acuto  
potius dicendum sit: *omn. 1. 2. 3. 4. 5. 6. 7. 8. 9. 10. 11. 12. 13. 14. 15. 16. 17. 18. 19. 20. 21. 22. 23. 24. 25. 26. 27. 28. 29. 30. 31. 32. 33. 34. 35. 36. 37. 38. 39. 40. 41. 42. 43. 44. 45. 46. 47. 48. 49. 50. 51. 52. 53. 54. 55. 56. 57. 58. 59. 60. 61. 62. 63. 64. 65. 66. 67. 68. 69. 70. 71. 72. 73. 74. 75. 76. 77. 78. 79. 80. 81. 82. 83. 84. 85. 86. 87. 88. 89. 90. 91. 92. 93. 94. 95. 96. 97. 98. 99. 100.*

Ecce autem ut follem terebravit vertice duro  
nihil enim acuti in capite, nec rostrum habet. Ventrem vero (17) ut reptilia & alia animalia omnia quæ per foramina repunt, ita protrahit per angustioram aperturam, ut intestina in eam partem, qua exiit, subinde trahat, & premat, ut vacuæ partes facile sequi possint. Et sic ventris nifus nullus est, pectore non ventre foramen majus fecit. Quæ omnia sine ullius filii ruptione sunt.

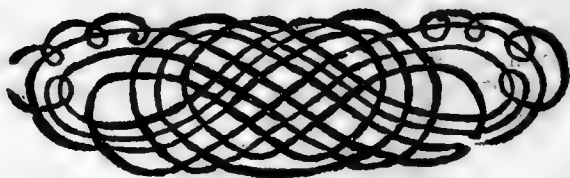

Joh. Jac. Schillingii.

*Continuatio Schediasmatis §. VI. pag. 334.  
Quarto Miscellaneorum Volumine exhibiti.*

§. I.

**T**Am singularia & mira profus sunt Vitri Electrici & Phosphorescentis Phænomena, ut illa penitus paullo rimari, & experimenta hæc ulterius profequi, operæ mihi pretium videatur. En igitur, quæ circa hæc deinceps observavi. Cum Tubum illum Vitreum, de quo in priori jam Schediasmate verba feci, calefactum & versus alteram suam extremitatem apertam firmatum, in tenebris vehementius tererem: in manu alterâ nudâ, vitro interea temporis admotâ, exiguo tamen interjecto spatio, copiosissimâ quædam velut stellulæ ignitæ vel scintillæ potius, maxime vero ad digitorum apices cernebantur; imo vero, peracta jam frictione, cum manus nuda ocysus prope vitrum poneretur, etiamsi tum in ipsò quidem vitro omnis lux evanuerit, in digitorum tamen apicibus apparere iterum cœpit, satis diu conspicua, disparsens autem illico, si manus e vicinia tubi majori paullo intervallo recedat, quæ vero accedente rursus ad vitrum manu, *αναζωπυγισθαι* & pristinum splendorem recuperare videtur. Nec dissimilis fere lucis est ratio, manus extremis partibus, chirothecâ indutæ, quaque vitrum teritur, adhærentis; hæc enim penitus extincta, illico apparere iterum incipit, manu per aerem hinc inde commotâ. Maximam vero Lucem & fulmineas quasi flammulas, cum sibilo quodam, e vitro evibratas conspiciere datur, si cæteris paribus, tubus vitreus, dum fricatur, ad parietem valide appressus atque applicatus fuerit, id quod non aliunde, quam à vehementiori hoc in casu compressione & attritu proficisci videtur.

§. II.

Quando vero digitorum apices, interea dum altera manu vitrum parieti applicatum teritur, vitro ad distantiam exiguam, directe, atque e regione loci, ubi attritus desinit, obvertuntur: ingens mox scintillarum e vitro confertim erumpentium ibidem copia, tanto cum impetu in digitorum apices irruit, ut ictus inde satis sensibiles evadant tactui, uti & sibilus quidam sive stridor, haud absimilis fere muscarum bombo, percipitur, remotis digitis ætutum cessans. Imprimis vero & strepitus & lux illa crescit, si

durante attritu, manum chicotecâ indutam & fricantem, altera manus nuda sic amplectatur & circumdet, ut pollex ejus ad perexiguam a vitro distantiam positus fuerit. Quod si vero peracta jam frictione, digitorum summities vitro eum in modum obvertantur, vel quod perinde est, juxta cylindri longitudinem promoveantur: stridor quidem, sed priori debilior & aliquatenus diversus, salis quasi in igne crepitantis, tantisper exauditur, donec nullæ amplius e vitro eminent scintillæ. Interim vero in manu chirothecâ indutâ nihil quidpiam contingit simile.

## §. III.

Hæc autem, quæ jam jam recensui, phænomena partim à motu vitri oscillatorio proficisci, ex eo liquido constat, quod attritu desinente, si vitrum manu valide comprimatur, dum altera prope partem hanc compressam posita fuerit, stridor ille & scintillatio & lux omnis protinus cessent; partim vero à manus sudore, vel si mavis, à materiâ ejus perspirabili, aquosâ, maximam partem horum rationem petendam esse, sequentia innuere videntur. Primo enim si per Analogiam ratiocinari lubet, phænomenon occurrit plane simile, & quoad stridorem illum & quoad scintillationem, vitro post frictionem in Aquæ vicinia posito, de quo Schediasma nostrum prius §. 4. Secundo illud etiam probabiliter ex eo colligo, quia cum durante attritu, manum alteram chirotecâ pariter indutam, prope vitrum, uti antea, ponerem: nec stridor ille nec scintillatio, splendor tamen aliquis, at quod præcipue notandum, non per universam chirotecæ superficiem, sed per futuras ejus tantummodo apparebat. Quinetiam tertio hæcæ melius succedere observavi, manu exercitio prius calefactâ vel sudore madidâ, quam frigidâ plane siccave. Malumus tamen judicium nostrum hætenus cohibere, usque dum plura certioraque nobis suppeditent rerum experimenta, quam τῆ ὑποθεσει δὲ λυσιμ.

## §. IV.

Cum attractis more solito, vitrique superficiem adherentibus pulvisculis, pilis cæterisque ejusmodi rebus leviusculis, digitorum in minori intervallo, obverterem apices: actutum illa versus manum a vitro resiliabant ac repellebantur. Omnium vero jucundissimum, quodque jam ab aliis ante me notatum, deinceps vidi, spectaculum exhibet plumula a vitro perfricta attracta, quæ digitis hac ratione vitro obversis, etiam in majuscula distantia, ubi cæteroque stridor ille haud percipitur amplius, repente versus digitos, a digitis vicissim versus vitrum, alternis vicibus aliquamdiu propellitur, vel etsi plumulam intra digitos comprehensam sibi permittas, admoto vitro, ocyus ad ipsum movebitur, in distantia quidem majori ordinariâ, ad quam electri-

electricitatis vis sese diffundit, prouti etiam motus ille perdurat, quando alia res per Tabulam dispersa vix ullo amplius motu cieri videntur. An vero hæc a mutuâ quadam Vi inter materiam perspirabilem corporis humani & electricam Vitri pendent? Neque minus notari dignum est, floccum lanæ, vel gossypii tabulæ impositum, ad ipsum usque vitrum majori intervallo admotum, haud quaquam elevari, sed parvis tantum subsultibus super Tabulam ultro citroque tripudiando moveri, dum simul in filamentum quoddam extenditur, vitrum semper respiciens; quod si autem vitreum Tubam in situ horizontali teneas, floccus ille tripudians, eidem constanter affixus loco permanet, si eundem inclinaveris vel tantillum, saltabis tum semper versus extremitatem vitri depressiorem.

§. V.

Lucem atque electricitatem summam tum demum esse, si cæteris paribus, vitrum durante attritu quam validissime comprimatur, inter omnes constat; eius vero nulla mihi quidem videtur alia ratio, quam & oscillatione partium vitri majori productus simul calor intensior. Quem enim later, calorem eo semper attritum vehementiorem evadere, quo corporum ad se vicem, dum moventur, appressio major est? Ita lucula, ut ex inaureris unum hic exemplum perstringam, laminâ ferreâ siccâ super aliam cretam siccam posita & reciprocis motibus agitata, lucem caloremque tantum quidem majorem gignet, quo cæteris paribus plura successive pondera superiori laminæ imponuntur.

§. VI.

Eo major quoque lux & electricitas, quo cæteris rerum paribus, attritus illi velocius fuerint, eandem prorsus cum superiori causam & rationem agnoscit. Ex infinitis enim rursus constat experimentis, æstum semper majorem exoriri, cum motus attritorum corporum celerior fuerit. Nonne sic culter v. gr. super cotem vel limen celerrime motus, vehementer incallescere solet, qui ex tardiori motu vix aliquem calorem concipit?

§. VII.

Illud etiam constat, lucem vimque electricam eo magis intendi, quo majus, dum experimenta hæc capiuntur, frigus sævit. Magis enim utique calefiunt corpora, quo frigore magis constricta & compacta, atque hinc magis elastica fuerint. Ita in exemplo priori, lamina ferrea sicca super aliam ferream siccam fortiter appressa, celerrimeque ulro citroque agitata, vehementissime incalescit, tempestate hybernâ perquam frigidâ, atque ex hac majori tum corporum rigiditate & elaterio, ratio haud dubie arcessenda est, cur Speculorum Causticorum effectus multo majores sint hyeme quam æstate, & cur

& cur chalybis ad silicem percussio, in acerrimo frigore, ignis scintillas excitet vividissimas copiosissimasque. Supponimus quidem in explicandis viribus electricis proportionem inter ipsas & calorem: sed hanc nemo luculam qui experientiam ipsam consulat, in dubium aut controversiam vocare audebit.

## §. VII.

Sub Campana vitreâ mundâ, qualis ad Experimenta Antliæ Pnevmatice adhibetur, sed magnopere calefactâ, prius si fuliginis ramenta vel alia ejusmodi corpora leviora ponantur: hæc vitreo admoto tubo antea perfrictò, eodem plane modo agitantur, ac si nihil quidpiam interpositum fuerit, quod quidem Experimentum, jam ab aliis simili successu institutum, adversa fronte repugnare videtur assertioni §. i. Schediasmatis primi expositæ. At re penitus examinatâ, difficultas amplius nulla hic superest, quandoquidem mihi quidem videtur, hoc proficisci, non à penetratione quadam effluviarum electricorum, per angustos vitri poros, sed a motu potius vibratorio, atmosphæræ Campanam ambienti, impresso, perque vitrum diffuso, propagatoque. Experimentum enim hocce nunquam nisi campana vehementer calefactâ succedit: quis vero credat, calorem ita vitri poros ampliare, ut effluviis electricis tum quidem facile transitum concedant, cum calor in omnibus poris experimentis hisce pernecessarius sit, atque electrica corpora omnem ab ipso vim & efficaciam suam habeant. Quinetiam campana hæc calefacta & attrita, æque ac Tubus ille vitreus, electricitate pollet. Nullus præterea fuliginis aut aliorum corporum sub campana motus animadvertitur, si campanam, ante tubum ei admotum, contra parietem & mensam, cui insistit, valido nisu premas, atqui vero ex experimentis pariter constat, impedito compressione tubi motu oscillatorio, vim quoque ejus electricam ocyns destrui. Interim vero hocce mirabile est, campanâ sive siccâ sive humidâ effectum nihilominus electricum propemodum eundem esse, cum tamen electricitati adeo noxius & adversus sit humor. An forte calor vitri intensior vim ab humiditate imminutam compensat, sicque aliquatenus restituit?



*Hyetometriæ Grisehovicianæ, Berolini, Regiæ Scientiarum Societatis auspiciis, inde ab initio anni 1728, coepta, & proxime prægresso Miscellaneorum Berolinensium Tomo usque ad anni 1733. finem exhibitæ, continuatio per annos 1734. & 1735.*

**A** Er ex quo seculo, quod proxime præcessit, paulo rectius, quam olim, cognosci cœperat: ipsius proprietates magis utcumq; notari, quam mensurari consuevere. Mathematicorum vero considerationibus aere cum suis proprietatibus sensim subjecto magis, mirum non est, quam plurima circa ipsius considerationem ad numerum, mensuram, pondusque esse revocata. Simile quippiam in meteorologicis passim evenit. Siquidem postquam diu, sæpeque circa pluviam, nivem &c. plurima vage, obiterque notata fuere; eadem accuratius longe spectari cœpit nostris temporibus, dum dimensionem subit, ac pondere simul determinatur passim. Ex hac demum pluvix quantitate accuratius definiendi ratione derivanda maxime sunt fructus ac emolumenta hyetometrica, proxime prægresso Miscellaneorum Tomo recensita. Dum itaque observata circa pluviam nivem &c. absque hyetometri usu omnino sunt imperfectissima; continuantur adhuc semper, præter ceteras observationes meteorologicas, quam primum per alia licebit, etiam proditurae.

Sistitur igitur jam observatorum hyetometricorum continuatio per subsequentes immediate annos 1734 & 1735. & quidem rursus per singulos, quibus contingere, dies, ob distinctiorem rei cognitionem, evidentiore, uberiore, pleniorumque eorumdem usum, paucissimis tamen paginis comprehensa. Exhibentur hic pluvix, nivis &c. diutim sæpe per temporis varia intervalla collectarum ac mensuratarum quantitarum, seu altitudinum & ponderum, in unam summam redactarum, aggregata, usque ad horam X. vel XI. p. m. ab iisdem circiter horis diei proxime prægressi, nunquam vero plurium dierum præterlapso.

Pluvix, nivis &c. annuæ altitudo media, respicientibus jam octennium, quod ab initio anni 1728. usque ad anni 1735. finem elapsum est deprehenditur esse 20. 945. 5 seu 20. digitorum Lond. & 9. fere linearum, seu 21. fere digitorum Londinensium vel 19 digitorum Parisinorum cum 8 lineis: vel 20. dig. 4. lin. Rhena-næ mensuræ: h. e. pondus 20. 945 Lothorum, s. semiunciarum Berolinensium cum  $\frac{1}{10}$ , h. e. 19936. semiunciarum Parisinarum, vel 9982 unciarum integrarum, vel 623. librarum Paris. cum 14. unciiis.

E præsentia vero accuratæ libræ Berolinensis ac Parisinæ a *Celeberrimo Dn. Prof. CELSIO* Parisiis Berolinum transmissæ, illius ad hanc est ratio, quæ inter 64. ad 61: scilicet 64. semiuncix Berolinenses dant 61. semiuncias Parisinas: siquidem si sedecim unciiis, vel libræ Parisinæ demas  $\frac{3}{4}$  vel tres partes quartas uncix, vel adhuc paulo accuratius  $\frac{25}{32}$  unius uncix, obtinebis 16. uncias Berolinenses. E quo jacto fundamento rationis utriusque ponderis, alioquin non ita obvia, pronissima quoque erit in ceteris hic Berolini observatorum cum celebri mensura & pondere Parisiensi comparatio.

Unde ulterius quoque liquet mensuræ hyetometricæ minoris cubum, (sepo-

fitis jam parallelepipedis) cujus latus quodlibet, ac proinde quoque altitudo, habet 3. digitos Lond. seu 30. lineas Lond. pondere efficere 30 semiuncias Berolinenses & has æquipoponderare  $28\frac{1}{2}$  fere semiunciis Parisiis, seu 14. uncis Parisiis cum  $\frac{1}{2}$ . Hinc & in mensuris hyetometricis s. parallelepipedis minoribus, illa mensura, quæ habet altitudinem unius digiti Londinensis seu 10. linearum Lond. habebit, ut 10. semiuncias Berolinenses, ita  $9\frac{1}{2}$  semiuncias Parisi.

Unde & ubi haud sectari necesse est omnium accuratissimum, facile assumas propemodum in memoratis mensuris & parallelepipedis hyetometricis minoribus, loco ponderis singularum linearum altitudinis, aquæ pluviz semiuncias Parisinas: si vero accuratus sectari nihilominus placitum fuerit, denarum linearum altitudinis ponderi assunt 10. semiunciarum Parisinarum; dematur semiunciz dimidium, atque ita simili ratione vicinarum linearum Lond. altitudinis ponderi auferatur una semiuncia, tricenarum  $\frac{1}{2}$  unciz, quadragenarum uncia integra, centenarum 5 semiunciz Parisinæ, vel  $2\frac{1}{2}$  unciz Parisi. quo obtineatur loco ponderis Berolinensis Parisinum in annotato pluviz pondere in observatis hyetometricis.

Quodsi porro respexeris mediam annuæ pluviz altitudinem, proxime prægresso Miscellaneorum Tomo definitam 20. dig. Lond. & 2 lin. sive etiam jam præterlapse octennii 21. dig. Lond. & huc referre placuerit adjecti anni 1734. itemque 1735. pluviam: mox deprehendetur hujuscemodi comparandi ratione priorem annum referendum esse inter mediocriter humidos, posteriorem autem fere inter maxime pluvios. Aptius tamen, per monia in disquisitione hyetometrica proxime prægressi Miscellaneorum Tomi, in istiusmodi comparatione respiciuntur breviora temporum similium intervalla.

Juvat itaque jam tantum specialius intueri anni hujus 1735. mensis Junii & Julii pluviz largam atque extraordinariam quantitatem, vel altitudinem in Hyetometro Berol. maj. ibi sc. mense Junio fere 72 lin. Lond. s. plus quam 7. dig. Lond. hic vero sc. mense Julio 38. lin. Lond. & quod excurrit, s. fere 4 dig. Lond. Cum vero in proxime prægresso sexennio pluviz menstruæ media altitudo fuerit 16 lin. Lond. a quibus nec altitudo jam octennii longe recedat, maximaque altitudo pluviz menstruæ hæcenus alioquin nunquam superaverit 43 lin. Lond. prout omnium minima nondum compleverit 4 lineas Lond.: conspicere licet memorato mense Junio altitudinem pluviz menstruæ extitisse fere quinquies, Julio autem  $2\frac{1}{2}$  majorem altitudine pluviz media, quæ antea fuit commemorata.

Neque ingratum profus fuerit hinc parum diverti ad Observata Potamometro vicario (mensuratum enim est aquæ fluminis Sprehæ, solum Berolinense transeuntis, incrementum vel decrementum, non in flumine ipso, sed in fonte horti Reg. Scientiarum Societatis, dissito sclopeti circiter ictu a flumine dislo) instituta. Potamometro scilicet hocce vicario variatio maxima altitudinis superficialis aquarum hujus fontis aliquor annorum intervallo inventa fuit 5. fere pedum Londinens. Potest autem ob soli porositatem, distantiamque fontis a flumine haud adeo longam, Potamometrum hocce vicarium cum alveo aquarum fluminis omnino ex principiis Hydrostaticis ac æquilibrii fluidorum respici habere rationem tuborum communicantium, fluidoque impletorum. Sequitur & memorata variatio Potamome-



mometrica plerumque & in potissimis, licet cum retardatione quadam quodammodo varietatem quantitatis, altitudinisque pluviz, nivisque prægressæ, ac Hyetometro exceptæ. Neque minus effectu atque opere ipso deprehensum est, memoratæ variationi Potamometricæ respondere in potissimis similiter variationem incrementi & decrementi altitudinis superficiæ aquarum in Spreha flumine quamvis cum anticipatione quadam.

Haud difficulter hinc colligendum, nisi omnium, certe nostri fluminis, Sprehæ scilicet, aquarum originem, certissime quantitatis atque altitudinis variabilis, a pluvia niveque repetendam, reliquas vero aquas profundiores, perennantes quasi, nisi numero, certe tamen quantitate eadem, ortum trahere ex alia aqua æque profunda ac æque alta locorum circumfitorum globi terræquei, cum qua ad æquilibrium ut componatur necessum est. Patet & hinc quantum aquarum sive defluxu maximo, sive evaporando, sive ex utroque fundamento simul, hic loci possit recedere, vel affluxu maximo, sive pluendo, s. ningendo &c. sive ex utroque fundamento simul possit accedere, ac denique, quænam aquæ quantitas aquarum alveo, fluminique nostro sit quasi perennans. Conferre potest, cui volupe est, circa hujusmodi disquisitionis historiam, idealia potissimum principia ac ratiocinia *Mr. PIERRE PERRAVLT, de P Acad. Française, Recev. General des Finances de la Generalité de Paris, Traité de l'Origine des fontaines, dans les Oeuvres diverses de l'Physique & de Méchanique de Mrs C. & P. PERRAVLT à Leide A. 1721. in 4to maj.*

Fuit autem, ut e. gr. unicum hoc afferatur e Potamometro vicario notatis, Anno 1735 mense Julio, die 29. superficies aquæ fontanæ infra mediam altitudinem Mercurii in Barometro, quod ordinariè Observationibus Barometricis infervit 4', 10'', 2'', die 30. 4' 10'', 0'', e contrario mense proximo tum præcedaneo, Junio scilicet die 24. 5'. 5''. 8'''. reliquo tempore mensis aquarum superficies humillior. Ceteroquin dum aquæ extitit omnium humillima superficies in autumno anni 1731, infra mediam mercurii altitudinem prædicti Barometri fuit aquæ fontanæ superficies 10'. fere, tempore vero vernali ejusdem anni 4' circiter, proindeque aquæ altitudo maxima, quæ 10. pluribusve annis hic fuit observata.

Specialissime e plurimis aliis, quæ passim e specialiore harum observationum hyetometricarum consideratione afferri possent, illud absque significatione haud prætermittendum est e largissima pluviz quantitate diei 10 & 11. Junii st. corr. anni 1734. exceptam fuisse inde ab H. IX $\frac{1}{2}$  p. m. diei 10. Jun. usque ad med. noct. o. 239. o. inde a medio noctis seu initio diei 11. Jun. usque ad ejusd. diei H. VI. a. m. 1.040.0. hinc mox ab H. VI $\frac{1}{2}$  a. m. ejusd. diei usque ad H. VIII $\frac{1}{2}$  p. m. diei 11. Junii o. 418. 5. pluviz altitudinem, proindeque contigisse intra 24. horarum intervallum altitudinem pluviz 1.697. 5. mensura minore, h. e. in ipsomet Hyetometro maj. sive quod perinde est in terræ apud nos superficie altit. fere 17. linearum Lond. seu 1. digiti cum 7. lineis, seu pluviz pondus intra memoratum 24. horarum intervallum fuisse 1697 Lothorum, seu semiunciarum Berol. cum  $\frac{1}{2}$ , proindeque pluviz hæcæ quantitas intra 24 horas collecta superavit satis mediam menstruæ pluviz quantitatem, vel altitudinem, alioquin inventam hic 16. linearum Londinensium,

Aggregata diurna altitudinis, ponderisque pluviae, necesse mediocri, Berolini auspiciis Soc. Reg. Scient. Boruss. Hyetometricis, in fine adjectis, punctuloque separatis (numeris initialibus, punctulo Hyetom. s. parallelepipedo max. notantibus) ope mensuræ mino-

	Januarij.	Februar.	Martius	Aprilis.	Majus.	Junius.
1	0.014.7	0.003.0		0.234.0		
2	0.078.7		0.132.0	0.184.0		
3	0.157.5		0.029.0	0.006.5	0.007.5	0.499.5
4	0.179.8		0.002.0	0.035.5		0.162.0
5	0.089.3		0.006.5	0.376.0	0.053.0	0.064.0
6	0.012.6	0.115.0	0.002.5	0.047.0		0.236.5
7	0.012.2	0.093.5		0.040.8	0.035.0	0.267.0
8		0.024.5		0.090.0	0.020.5	0.027.5
9		0.009.3		0.237.0	0.159.5	
10		0.017.5	0.212.2	0.219.8	0.170.0	0.239.0
11		0.144.2	0.005.8	0.113.7	0.008.0	[1.040.0] [0.418.5]
12	0.201.0					0.008.5
13	0.005.2	0.365.0			0.420.0	0.419.0
14		0.014.0			0.126.0	
15		0.080.3				0.200.0
16	0.057.0	0.125.5				0.161.0
17	0.006.0	0.009.3	0.001.5	0.011.5		0.308.5
18	0.065.0	0.404.0	0.077.5		(*pluv. sulph.	
19	0.032.5	0.009.2	0.288.5	0.038.0	0.111.0*	0.023.0
20	0.007.7	0.052.5	0.009.5	0.004.5	0.127.5	
21		0.009.3	0.289.5	0.087.5		
22		0.008.5	0.065.5	0.002.5		
23			0.161.5	0.000.5	(*pluv. sulph.	
24		0.025.0	0.086.5	0.001.5	0.057.5*	
25			0.333.0		0.389.0	
26		0.013.5	0.155.0		0.100.5	0.095.0
27		0.066.0		0.028.5	0.004.5	0.211.5
28		0.226.2	0.019.0	0.025.0		0.006.0
29			0.232.5			0.082.0
30				0.003.5	0.565.5	0.001.5
31	0.016.5		0.002.0			

Menstruæ summæ. 0.935.7 | 1.845.3 | 2.111.0 | 1.787.3 | 2.355.0 | 4.469.9

bulæ densioris, liquatæque nivis, grandinis, pruinaque, tro Grischoviano collectæ & digiti Lond. decimis s. lineis, harumque Etulo a subsequētib; distinctis, per se jam digitos Lond. in ipsometrum parallelepipedorum mensuratæ. A. MDCCXXXIV. St. corr.

Julius. Augustus. Septemb. Octobr. Novemb. Decemb.

	0.284.0	0.012.0	0.045.5			1
	0.123.5	0.002.0	0.019.0			2
0.003.5	0.036.0				0.262.8	3
			0.326.5			4
0.040.0			0.126.0	0.130.0	0.101.5	5
0.032.0	0.154.0		0.155.5	0.374.0	0.440.0	6
	0.068.0		0.014.5	0.245.0	0.017.5	7
	0.009.5	0.001.0		0.111.0		8
	0.453.0	0.122.0		0.089.0	0.008.5	9
0.005.5		0.010.8		0.062.5		10
0.008.5	1.146.0	0.101.5			0.028.5	11
0.112.5	0.070.5	.				12
0.026.0	0.004.0	0.061.5				13
0.195.5	0.021.5	0.095.0				14
		0.082.5			0.002.5	15
		0.015.0			0.003.0	16
	0.035.0	0.187.5	0.102.5		0.098.5	17
0.377.0	0.095.5	0.064.5	0.002.0		0.092.0	18
0.147.0		0.010.0	0.005.5		0.015.0	19
0.001.0				0.005.5	0.027.5	20
	0.112.0	0.031.5		0.020.0	0.014.5	21
		0.058.0	0.101.5	0.030.0	0.068.0	22
			0.026.0	0.022.5		23
		0.039.5	0.014.0	0.001.0		24
0.012.3	0.011.5	0.007.0		0.003.5	0.050.0	25
0.018.5		32.2	0.006.0	0.001.8		26
0.002.5		0.001.0		0.001.0		27
		0.029.5	0.088.0	0.022.5	0.003.0	28
		0.043.5		0.014.5		29
0.045.5		0.007.8		0.016.5	0.023.0	30
			0.022.0			31

1.027.3 | 2.624.0 | 1.015.4 | 1.054.5 | 1.150.3 | 1.255.8 | Anni tot. summa. 21.630.6

Aggregata diurna altitudinis, ponderisque pluviae, necerte medicris, Berolini auspiciis Soc. Reg. Scient. Boruss. Hyetometricis, in fine adjectis, punctuloque separatis (numeris initialibus, punctulo Hyetom. s. parallelepipedo max. norantibus) ope mensuræ mino-

Januarij. Februarij. Martij. Aprilis. Majus. Junius.

1	0.001.0	0.001.5			0.045.5	1.351.0
2	0.150.5	0.009.5	0.004.5		0.072.0	
3	0.022.3		0.000.5	0.032.5	0.040.5	0.387.0
4		0.001.0		0.330.0	0.034.5	
5	0.152.0	0.059.5			0.018.3	0.248.0
6		0.083.0			0.003.5	
7	0.032.5	0.150.0	0.194.5			
8	0.002.0	0.109.0	0.042.0			
9	0.001.0	0.003.5		0.152.0	0.002.0	0.001.0
10		0.289.5		0.172.0	0.205.5	
11	0.009.5	0.044.5		0.147.5	0.161.5	
12	0.010.0			0.158.5	0.000.7	
13	0.013.0	0.008.5		0.021.5		1.324.0
14	0.049.0					0.119.0
15		0.023.5	0.001.0	0.074.2		
16	0.053.0	0.063.5	0.000.5	0.292.0	0.019.5	0.831.0
17	0.057.5			0.091.5	0.026.6	0.020.0
18	0.011.5		0.104.5	0.240.5		1.023.0
19	0.059.5		0.041.0			
20	0.004.5		0.013.5		0.037.0	
21	0.002.5	0.020.5			0.020.5	0.002.0
22	0.003.0	0.254.5		0.024.0	0.006.0	0.073.0
23	0.195.0					0.654.0
24	0.128.0				0.088.5	0.874.0
25	0.138.5					0.025.0
26						
27	0.153.0					
28	0.148.5			0.020.0		0.211.5
29	0.007.5		0.024.5			0.022.5
30	0.268.0		0.027.5	0.082.5		
31	0.144.0					
Menstruæ summæ.						
	1.816.8	1.121.5	0.454.0	1.838.7	0.732.1	7.166.0

bulæ densioris, liquatæque nivis, grandinis, pruinaeque, tro Grischoviano collectæ & digiti Lond. decimis s. lineis, harumque Etulo a subsequentibus distinctis, per se jam digitos Lond. in ipsometrum parallelepipedorum mensuratæ, A. MDCCXXXV. St. corr.

Julius Augusty. Septemb. Octob. Novemb. Decemb.

0.017.5		0.029.5				1
0.041.0			0.069.0			2
				0.003.0		3
					0.090.5	4
0.001.0	0.236.0	0.019.6			0.171.0	5
0.026.0		0.076.0		0.038.5	0.006.0	6
0.028.5		0.095.0		0.006.0	0.002.5	7
0.005.5		0.002.5		0.105.5		8
0.092.0		0.420.0		0.092.0	0.057.5	9
0.145.0	0.011.0	0.002.5		0.071.0	0.022.5	10
0.276.0				0.100.5		11
0.358.5			0.070.5	0.061.0	0.012.0	12
0.153.0			0.169.0	0.089.0	0.046.0	13
	0.025.0				0.002.0	14
		0.013.0			0.102.0	15
	0.013.5	0.115.0			0.076.0	16
0.530.0			0.005.5			17
0.150.5			0.513.5		0.070.0	18
		0.002.0	0.055.0		0.037.5	19
0.424.0			0.732.5		0.032.0	20
0.469.0			0.303.0			21
		0.443.0	0.471.5	0.068.5	0.029.0	22
0.339.5		0.102.5	0.157.5	0.006.0		23
		0.335.0				24
0.125.0		0.156.0				25
0.001.0	0.066.5	0.002.5				26
0.609.0		0.257.5			0.310.0	27
0.059.0		0.025.0			0.062.0	28
		0.002.0				29
	0.029.5				0.394.5	30
						31

3.851.0 | 0.381.5 | 2.088.0 | 2.547.0 | 0.641.0 | 1.523.0 | Anni tot. summa. 24.211.2

## Aggregata menstrua pluvia, nivis &amp;c. seorsim.

Anni St. corr. 1734. Altitudinis,				Ponderis.		
Menses.	In Mensura max. digi-deci-cente-ti, mæ, simæ.			In Mensura min. digitor. linear. dec. l. lin. dec.		Semiun- de- ci- ci- æ. mæ
	Januar.	0	9	4	0.935.	7
Februar.	1	8	5	1.845.	3	1.845. 4
Mart.	2	1	1	2.111.	0	2.111. 0
Apr.	1	7	9	1.787.	3	1.787. 3
Maj.	2	3	6	2.355.	0	2.355. 0
Jun.	4	4	7	4.469.	0	4.469. 0
Jul.	1	0	3	1.027.	3	1.027. 3
Aug.	2	6	2	2.624.	0	2.624. 0
Sept.	1	0	2	1.015.	4	1.015. 4
Octob.	1	0	5	1.054.	5	1.054. 5
Nov.	1	1	5	1.150.	3	1.150. 3
Dec.	1	2	6	1.255.	3	1.255. 8
An.summa.	21	6	5	21.630.	6	21.630. 6

Anni St. corr. 1735. Altitudinis,				Ponderis.		
Menses	In Mensura max. digi-deci-cente-ti, mæ, simæ.			In Mensura min. digitor. dec. linear. f. lineæ, dec.		Semiun- de- ci- ci- æ. mæ.
	Januar.	1	8	2	1.816.	8
Februar.	1	1	2	1.121.	5	1.121. 5
Mart.	0	4	5	0.454.	0	0.454. 0
Apr.	1	8	4	1.838.	7	1.838. 7
Maj.	0	7	8	0.782.	1	0.782. 1
Jun.	7	1	7	7.166.	0	7.166. 0
Jul.	3	8	5	3.851.	0	3.851. 0
Aug.	0	3	8	0.381.	5	0.381. 5
Sept.	2	0	9	2.088.	6	2.088. 6
Octob.	2	5	5	2.547.	0	2.547. 0
Nov.	0	6	4	0.641.	0	0.641. 0
Dec.	1	5	2	1.523.	0	1.523. 0
An.summa.	24	2	1	24.211.	2	24.211. 2.

N. VIII.

*Observationes altitudinis pluviae & nivis liquatae,  
annis sex proxime \* elapsis Vitembergae  
Saxonum collecta.*

Anno	1728.	1729.	1730.	1731.	1732.	1733.
M. Januar.	22 $\frac{1}{7}$ Lin.	21 $\frac{1}{5}$ Lin.	8 $\frac{1}{5}$ Lin.	17 $\frac{1}{2}$ Lin.	14 Lin.	6 $\frac{1}{7}$ Lin.
Februar.	16 $\frac{1}{5}$	14 $\frac{1}{2}$	18 $\frac{1}{5}$	10 $\frac{1}{2}$	12 $\frac{1}{5}$	6 $\frac{1}{7}$
Mart.	13 $\frac{1}{2}$	5 $\frac{1}{7}$	32 $\frac{1}{5}$	20 $\frac{1}{5}$	14	13 $\frac{1}{7}$
April.	13 $\frac{1}{5}$	10 $\frac{1}{5}$	22 $\frac{1}{7}$	9	19 $\frac{1}{7}$	7
Maj.	15	10 $\frac{1}{2}$	36 $\frac{1}{7}$	29 $\frac{1}{7}$	17 $\frac{1}{7}$	18 $\frac{1}{2}$
Jun.	14 $\frac{1}{5}$	9 $\frac{1}{5}$	26	18 $\frac{1}{5}$	28	26
Jul.	13	14 $\frac{2}{7}$	22 $\frac{2}{7}$	17	24 $\frac{5}{5}$	16 $\frac{1}{7}$
Aug.	24	15 $\frac{1}{7}$	34 $\frac{1}{2}$	2 $\frac{1}{2}$	32 $\frac{1}{5}$	26
Septemb.	31 $\frac{1}{7}$	8 $\frac{1}{7}$	24 $\frac{1}{7}$	21 $\frac{1}{7}$	17 $\frac{1}{7}$	5 $\frac{1}{5}$
Octob.	12 $\frac{1}{2}$	16	6 $\frac{1}{5}$	12	22 $\frac{1}{7}$	9 $\frac{1}{7}$
Novemb.	11 $\frac{2}{7}$	14 $\frac{1}{7}$	33 $\frac{2}{5}$	30 $\frac{1}{7}$	8 $\frac{1}{2}$	40 $\frac{2}{7}$
Decemb.	11 $\frac{1}{7}$	34 $\frac{1}{2}$	23 $\frac{1}{2}$	21 $\frac{2}{7}$	17 $\frac{1}{2}$	35 $\frac{1}{2}$
Sive	198 Lin. 16 $\frac{1}{2}$ Dig.	174 $\frac{1}{2}$ L. 14 $\frac{1}{2}$ Dig.	287 $\frac{1}{2}$ L. 24 Dig.	209 $\frac{1}{2}$ L. 17 $\frac{1}{2}$ Dig.	228 $\frac{1}{5}$ L. 19 Dig.	211 $\frac{1}{5}$ L. 17 Dig. 7 $\frac{1}{5}$ L.

Pedis Paris.

Ex his igitur annorum sex observationibus colligitur altitudo pluviae media anni unius 18 Dignitorum pedis Gallici.

\* Has observationes jam Anno 1734. quidem accepimus, quia vero editio IV. Tomi Miscellaneorum jam absoluta erat, eas in hunc locum transferre, coacti fuimus.

# Altitudines aquæ pluvialis & nivalis,

Vitembergæ Saxonum annis 1734 & 1735.  
digitis & lineis pedis Parisini notatæ,

& ex diario observationum meteorologicarum J. F. W.  
excerptæ.

Ann. 1734.	Lin. Dig. Paris.	Ann. 1735.	Lin.		
M. Januar.	9 $\frac{2}{7}$	M. Januar.	30 $\frac{1}{5}$		
Februar.	23	Februar.	6 $\frac{1}{7}$		
Mart.	35 $\frac{1}{7}$	Mart.	21 $\frac{1}{2}$		
April.	6 $\frac{1}{5}$	April.	12		
Maj.	41 $\frac{2}{7}$	Maj.	13 $\frac{1}{7}$		
Jun.	18 $\frac{5}{5}$	Jun.	40 $\frac{1}{7}$		
Jul.	27 $\frac{5}{5}$	Jul.	29		
August.	12 $\frac{1}{2}$	Aug.	14 $\frac{1}{7}$		
Septemb.	22 $\frac{1}{7}$	Sept.	14		
Octob.	23 $\frac{1}{2}$	Octob.	26 $\frac{2}{7}$		
Novemb.	8 $\frac{1}{7}$	Novemb.	0		
Decemb.	8 $\frac{1}{2}$	Decemb.	6 $\frac{2}{7}$		
	<hr/>		<hr/>		
	235 $\frac{2}{7}$ Lin.		214 $\frac{1}{7}$ Lin.		
Sive	19 Digit.	7 $\frac{1}{8}$ Lineæ	Sive	17 Digit.	10 $\frac{1}{10}$ Lineæ.



N. X.

*Observationes quaedam Meteorologicae  
in Pennsylvania habitæ;*

quarum collatio cum Berolinensibus  
instituta est

â

C. Kirch.

**A** Nno 1728. Fautor & Amicus quidam, Dn. de S\*\* in Pennsylvania abiit, unde mihi & aliis plura scripsit, de indole ejus regionis, de animalibus & fructibus quos ea profert, & alia. Ut de statu aeris & subitaneis mutationibus caloris & frigoris, quarum rerum ille in literis meminerat, accuratius edocerer, Thermometrum aliquod, quod per annum ferè spatium, cum meo consueto Thermometro contuleram, tali scala graduum instruxi, ut utrumque conveniret in gradibus eorumque partibus. Hoc Thermometrum Anno 1730. verno tempore in Hollandiam misi, ut cum aliis rebus in Pennsylvania mitteretur. Nescio verò quo fato factum sit, ut omnia, quæ eò destinata erant, & ita etiam Thermometrum, per integrum annum in Hollandia remaneret. Itaque illæ res non ante autumnum anni 1731. ad locum pervenire potuerunt. Accepi postea Observationes Dni de S\*\* ex illo Thermometro notatas, à D. 18. Novembris Anni 1731. ad D. 28. Octobris Anni 1732. Sequenti Hyeme Dominus Annotator mortuus est, post morbum gravem aliquot hebdomadarum; ut itaque nullas amplius observationes ex illo loco sperare possim. Hæ tamen observationes thermometricæ, quæ integrum fere annum complect, deficientibus scilicet 20 tantum diebus, aliquo modo sufficere possunt, ad comparationem instituendam, inter temperaturam aeris in illa & in nostra regione.

Ut ea comparatio facilius instituat, apponam primo, excerpta quædam ex literis Dni. de S\*\* ubi de statu aeris agitur, ex germanico idioma te in latinum versa; deinde quotidianas altitudines ipsas thermometri, quæ binæ sunt, scilicet antemeridianæ & pomeridianæ. Antemeridianæ potius matutinæ nominandæ videntur, & fere exhibent altitudinem minimam

Q 2

ejus

ejus diei, pomeridianæ verò maximam circiter. Adjiciam porro annotationes in utrumque Thermometrum, & comparabo denique inter se observationes,

Excerpta ex literis Dni. de S\*\*.

Germanopoli (Germantovvn.) die 24. Sept. st. v. 1729.

»Ex literis Amici mei charissimi intellexi inter alia, vos hyeme pro-  
 »ximè elapsâ magnam habuisse copiam nivis. Cum verò nos heic loci ad-  
 »modum parum nivis habuerimus, occasionem hoc mihi præbet, indican-  
 »di, me observasse, quomodo, multa hîc, eis quæ in Vestris regionibus  
 »contingunt, planè sint contraria. Ex. gr. Quando ibi Eurus [Der Osten-  
 »Wind] spirat, colligitur, imò & sequitur, sicca tempestas. E contrario,  
 »quando ventus ab occasu spirat, ajunt: *Flat ex antro pluvie.* [Er blâset  
 »aus dem Regen o Loche.] Hîc vero contrarium obînet. Eurus [Der  
 »Osten-Wind] hîc vocatur ventus pluvix, & ventus occidentalis, præfer-  
 »tim Borolybicus [Nord o West] maxime claram & serenam tempestatem  
 »adducit, quæ unquam mente concipi potest; hyeme quidem extremum  
 »frigus, æstate vero aliquam refrigerationem. Anno 1719. dum apud nos  
 »(loquor quasi adhuc Berolini essem) fervida erat æstas & arida, & venti  
 »orientales spirabant, hîc æstas fuit adeo humida & propter copiosam pluvii-  
 »am infausta messis; ut illa æstas in memoriam rei, inter alia memorabi-  
 »lia, in Calendariis hujus regionis recensetur, & quotannis repetatur. Por-  
 »rò, quando in Germania æstate ros non cadit, ajunt: *statim pluet,* & fit  
 »ita, & vice versa. Hîc verò, quando nullus ros cadit, certum est signum,  
 »quod per totum diem nulla pluvia secutura sit. E contrario, quando  
 »multum roris cadit, etiam statim pluvia sequitur. Sicut præsentî tempo-  
 »re jam spatio 4. hebdomadarum neque rorem neque pluviam habuimus,  
 »& ita egregia fuit occasio; siccandi in Sole mala dissecta admodum bona,  
 »& persica decorticata. Subitanæ mutationes tempestatis oriuntur à salti-  
 »bus subitanis venti. Ex. gr. Hyeme aliquo die mane spirat ventus Boro-  
 »lybicus, & ideo admodum friger. Circa meridiem transilit in meridianam  
 »plagam, & tunc statim aer est remissior; si continuat hic ventus etiam die  
 »sequente tunc caler; si adhuc una die subsistit, ferè simplex iudicium suf-  
 »ficat, ad ambulandum in aere. certè sufficit ad laborandum & probè sudan-  
 »dum. Tunc fortè ventus rursus ad plagam septentrionalem recurrit, &  
 »& calidiora vestimenta induere, homines cogit. Si deinde rursus ad Boro-  
 »lybicum redit, admodum frigida tempestas redit, & quo diutius ventus in il-  
 »la plaga subsistit, eo magis frigus augetur. In æstate tempestas pluviosa  
 mo-

»molestissima est, communiter enim tunc est calor admodum anxius, & ut  
 »ita dicam, aura plane nulla. Simul humiditas (etiam aere tantum nebu-  
 »loso) adeo irrumpit in domicilia, imo in armaria & arcas, & omnia pe-  
 »netrat eaque humida reddit, ut etiam ferramenta, quamvis optime sint po-  
 »lita, rubiginem inde contrahant. Tunc temporis omnes desiderant ven-  
 »tum Borolybicum, qui hyeme illis adeo adversarius fuit, eique quasi inhi-  
 »ant, sæpius verò frustra per aliquot dies. Hac ætate quidem tempestas  
 »fuit admodum tolerabilis.

De die 3. Jun. 1730.

»Hyems proximè elapsa hîc admodum tolerabilis, ver fœcundum, &  
 »præsertim mensis Majus adeo temperatus fuit, qualem hîc multis annis non  
 »experti sunt incolæ, & ad hoc usque tempus egregia est tempestas, nec ni-  
 »mis calida.

De die 10. Aprilis. 1732.

»Ut desiderio Vestro satisfacere, tempestatem observavi [scilicet gra-  
 »dus caloris & frigoris], & ad hoc usque tempus quotidie annotavi, ut ex ad-  
 »jectâ schedulâ videre poteritis. Ubi *car*, notavi, signum est me domi non  
 »adfuissè. Die 3. Martii post meridiem satis gravem habuimus tempestatem  
 »cum tonitru, plurimis fulguribus & grandine; & simul aer satis frigidus  
 »erat. Durabat per duas horas ferè. Quamdiu Deus Vitam & bonam va-  
 »letudinem suppeditaverit: Annotationes tempestatis continuabo, & quando  
 »occafio occurrer, eas transmittam. Hyems quidem satis frigida fuit, atta-  
 »men, ut mihi videtur, non adeo gravis, ut quidem aliis annis.

De die 9. Octobris 1732.

Postquam Dn. de S\*\* indicasset, se literas meas de die 2 Aprilis 1730.  
 & alias de D. 12. Maji 1731. simul accepisse, & conquestus esset, responsum  
 suum ad illas, quod die 4 Octob. Anni 1731. dedit, ad nos non pervenisse:  
 quædam ex suo responso deperdito (quod tamen sat diu pòst etiam ad manus no-  
 stras pervenit) repetere coactus est, & sequentia, quæ ad scopum nostrum perti-  
 nere possunt, ex hac epistola excerpenda judicavi. Ea ita se habent.

»Porro indicaveram, Thermometrum etiam bene conservatum adve-  
 »nisse. Literæ meæ Aprili hujus anni datæ, nisi eodem fato usæ sunt, quo  
 »illæ priores de autumnno te certiozem reddere potuerunt, quo tempore ego  
 »initium facere potuerim, observandi, secundum illud, tempestatem; &  
 »

»cum quotidianas annotationes ad 10 Aprilis usque, (eo simul numerato)  
 »tunc temporis transmiserim, jam eas mitto, quæ ad hoc usque tempus se-  
 »quuntur. Miraberis fortè, cum Thermometrum jam die 27. Sept. anni  
 »præteriti acceperim, quod demum die 18. Novemb. dicti anni, inchoa-  
 »verim Observationes tempestatis. Sciendum vero est, (quod jam in lite-  
 »ris deperditis indicaveram) in meo conclavi tres esse fenestras. Prima soli  
 »matutino, secunda meridiano, tertia vespertino, obnoxia est; ut ideo  
 »Thermometrum nullo loco aeri libero ita exponere possem, ut à Solis ra-  
 »diis plane liber esset; necessario itaque à scriniario operimentum sive um-  
 »braculum parari & fenestræ applicari debuit, quo thermometrum ab om-  
 »nibus radiis solaribus tutum existeret, quod ante Novembrem habere  
 »non potui.

»Descriptionem notabilis Auroræ borealis etiam accepi, & cum vo-  
 »luptate perlegi. Memini me in itinere meo in hanc regionem, noctu in  
 »Oceano, satis claram illuminationem versus septentrionem observasse; et-  
 »iam Germanopoli tale quid vidisse, prima Hyeme, qua hîc fui. Sunt  
 »hîc in ea opinione, quando tale quid in hyeme se exhibet, magnum fri-  
 »gus inde sequi solere. Indicaveram etiam in illis meis literis, nos in æ-  
 »state 1731. messem grandem habuisse, tam frugum quam pomorum.  
 »Hoc anno etiam, Deo sit gratia, ea satis abundans fuit, quamvis pomo-  
 »rum tanta non fuerit copia, ut anno antecedente.

»Morbus Variolarum Hyeme Anni 1730, \* vere sequenti, & per to-  
 »tam ætatem plurimum grassatus est, & Philadelphiam solum aliquot cente-  
 »na hominum absumsit, etiam ruri quam plures; & inter eos plures ho-  
 »mines adultos, 20 usque 80. annorum. Observatum est, has variolas in  
 »15 circiter annis semel tantum hanc regionem invadere; quare necessariò  
 »interea plures adolescunt, qui eas non habuerunt: aliquos hîc morbus se-  
 »mel vel iterum transit, qui tamen ab eo tandem corripuntur.

Sequitur Tabella observationum Thermometricarum in loco haud pro-  
 cul à Germanopoli Pennsylvaniae habitarum.

\* Ex quibusdam circumstantiis conjicio, illum hîc indigitare Hyemem qui  
 versus finem Anni 1730. initium cepit, ut ita *ser sequens* sit ver Anni  
 1731, & *tota ætas*, Ætas Anni 1731.

# IN PENNSYLVANIA HABITÆ.

Anno 1731. | Anno 1732.

Dies.	November		December		Januarius		Februarius		Martius		Aprilis		Dies.
	ante mer.	post mer.	ante mer.	post mer.	ante mer.	post mer.	ante mer.	post mer.	ante mer.	post mer.	ante mer.	post mer.	
1			7	12	1	9 1/2	6	9 1/2	5 1/4	12 1/2	9	11 1/2	1
2			9 1/4	10	2 1/4	8	5 3/4	10 1/2	6 1/2	car.	9 1/4	12 1/2	2
3			4 1/4	7 1/2	7	8	8	11 1/4	8 1/4	10 1/4	6	12 1/4	3
4			4 3/4	7	5 3/4	8	4	8	11 1/4	7 1/4	7 1/4	12 1/2	4
5			8 3/4	9	3 1/2	9 1/2	6 1/4	9 1/4	5 1/2	12 1/4	7 1/4	7 1/2	5
6			5	7 3/4	2 1/2	6	6 1/4	8 1/4	10 1/2	9	7	11 1/2	6
7			6 3/4	8	2 1/4	5	1 1/2	5 1/4	6 1/4	11 1/4	8	13	7
8			7 1/4	10	1 1/2	5 1/2	4 1/4	6 1/2	7 1/4	car.	10	18	8
9			4 1/4	6	2	4 1/2	4 1/4	9	6 1/4	10 3/4	14	12 1/2	9
10			1 1/4	5	2 1/4	5 1/4	6	11	5	12 3/4	9	car.	10
11			1 1/2	5	3	6 1/2	5	10 1/4	7	11 1/2	9 1/2	16 1/2	11
12			1 1/2	7	3 1/2	6 1/2	8	11 1/4	5	12	9 1/2	13	12
13			2 1/4	7 1/4	3 1/4	6 1/4	6	10	6 1/4	8	9 1/4	11	13
14			5	6 1/2	2 1/2	7	7 1/2	8	5	10	8 3/4	10 1/2	14
15			7	8	4	10 1/2	7 1/2	3 1/2	5 1/2	11 1/4	8 3/4	12 1/4	15
16			7 1/4	9 1/2	4	6	2	5	5 1/4	13 1/2	8	15 1/4	16
17			7 3/4	7 3/4	1	4	6 3/4	9	9	11 3/4	7	16 1/2	17
18	6 3/4	9	6 3/4	7 3/4	1	5 1/2	4	6 1/2	8 1/2	10 1/2	10	15 1/4	18
19	5 1/2	8 1/2	7	8	1 1/4	7 1/4	3 1/2	9 1/4	3	12 1/4	9	19 1/2	19
20	8 1/4	10	7	9 1/2	3 1/2	8	4 1/4	11 1/4	7 3/4	12	10	18	20
21	5	11 1/2	7	8 3/4	2 3/4	8 1/4	5	12	15	13 1/2	10	car.	21
22	7	9 1/2	8	11	3 1/2	7 1/4	8 1/4	4 1/4	9 1/2	12 1/2	8	15	22
23	6 1/4	11	3 3/4	7	7 1/4	8 1/2	0	8	6 3/4	car.	8	car.	23
24	8 1/2	10 1/2	3 1/2	7	7 1/2	11	4	12	6	11 1/4	9 1/2	14 1/2	24
25	6 1/2	8	5 1/2	9 1/2	6 1/2	7 1/4	4	car.	7 3/4	8 1/4	9	17	25
26	2 1/4	8	6	9	5 1/4	8 1/4	3 1/2	10 1/2	8	12	12 3/4	18 1/2	26
27	8 1/2	13	6	9 3/4	6 1/2	7 1/4	10	12 1/4	8 1/4	11 1/2	10	20 1/2	27
28	7	11 1/2	3 1/4	6 1/4	3 1/4	8 3/4	7 1/2	8 1/4	7 1/2	11	12 1/2	19 1/4	28
29	8	9 1/2	3 1/4	6 3/4	7	9	7 1/4	12 1/4	7 3/4	11 1/2	12 3/4	car.	29
30	6 1/2	7 1/2	5 1/4	6	6	8 1/2			6	12 1/2	11	18 1/4	30
31			10	8	3	9 1/2			7	12 1/4			31

# 128 N.X. OBSERVATIONES QUÆDAM METEOROLOG.

Anno 1732.

Dies.	Majus		Junius		Julius		Augustus		September		October		Dies.
	ante mer.	post mer.	ante mer.	post mer.	ante mer.	post mer.	ante mer.	post mer.	ante mer.	post mer.	ante mer.	post mer.	
1	12	18 $\frac{1}{4}$	11	car.	14	car.	15	car.	15	19 $\frac{1}{2}$	6 $\frac{1}{2}$	15	1
2	10 $\frac{1}{4}$	19 $\frac{1}{4}$	11 $\frac{1}{2}$	21	14 $\frac{1}{2}$	21 $\frac{1}{2}$	15 $\frac{1}{2}$	car.	13	car.	7	12	2
3	12 $\frac{1}{2}$	car.	14	car.	14 $\frac{1}{4}$	21	13 $\frac{1}{4}$	16	14	16 $\frac{1}{4}$	9 $\frac{1}{2}$	10	3
4	13 $\frac{1}{2}$	car.	12 $\frac{1}{2}$	car.	14 $\frac{3}{4}$	19 $\frac{1}{2}$	14	20 $\frac{1}{2}$	14 $\frac{1}{2}$	20 $\frac{1}{2}$	8	car.	4
5	14	20 $\frac{1}{2}$	11	20 $\frac{3}{4}$	15	21 $\frac{1}{2}$	14 $\frac{1}{4}$	20 $\frac{3}{4}$	12	17 $\frac{1}{2}$	9	12	5
6	13	16	12	20	14 $\frac{3}{4}$	21	15 $\frac{1}{4}$	19 $\frac{1}{2}$	10 $\frac{1}{2}$	18	8	13	6
7	10	car.	13 $\frac{1}{4}$	19 $\frac{1}{2}$	15 $\frac{3}{4}$	20	15 $\frac{3}{4}$	21 $\frac{1}{2}$	11	20 $\frac{1}{2}$	8 $\frac{1}{2}$	11 $\frac{1}{2}$	7
8	10 $\frac{1}{4}$	18	14	car.	13 $\frac{1}{2}$	18 $\frac{1}{2}$	12 $\frac{1}{4}$	21	12	21 $\frac{1}{4}$	8 $\frac{1}{4}$	car.	8
9	11	18	15	21 $\frac{1}{2}$	13	19	15	16	11	17 $\frac{1}{2}$	7	14 $\frac{1}{2}$	9
10	10	17 $\frac{1}{2}$	15	car.	12	car.	11	15	10	15	9	car.	10
11	9 $\frac{3}{4}$	car.	14	19 $\frac{1}{2}$	12 $\frac{1}{2}$	21 $\frac{1}{2}$	10	16 $\frac{1}{4}$	9 $\frac{1}{2}$	car.	11	11 $\frac{1}{4}$	11
12	11	18	11	car.	12 $\frac{1}{2}$	20	11	17 $\frac{1}{2}$	7 $\frac{1}{2}$	15 $\frac{3}{4}$	8	car.	12
13	11 $\frac{1}{4}$	19 $\frac{1}{2}$	11	19	15	18 $\frac{3}{2}$	11 $\frac{1}{4}$	car.	8 $\frac{1}{2}$	17	9	15	13
14	13 $\frac{1}{2}$	20 $\frac{1}{2}$	11	17	15	19 $\frac{1}{2}$	13	16	9	car.	8	15 $\frac{1}{2}$	14
15	11	car.	13	22 $\frac{1}{2}$	15 $\frac{1}{4}$	18 $\frac{1}{4}$	10	19	car.	car.	9	14 $\frac{1}{2}$	15
16	12	15 $\frac{1}{2}$	15	car.	16	17 $\frac{1}{2}$	10	17	8 $\frac{1}{2}$	15 $\frac{1}{4}$	7	11 $\frac{1}{4}$	16
17	13	car.	15	22	15	17	13	17 $\frac{1}{2}$	8	15	7	car.	17
18	12	18 $\frac{1}{2}$	14	21 $\frac{1}{4}$	14 $\frac{1}{2}$	16	14	car.	9	18	9	11	18
19	12 $\frac{1}{2}$	20	15	14	11	18	13	car.	11	15	5 $\frac{1}{2}$	car.	19
20	12 $\frac{3}{4}$	car.	12	13	14	21 $\frac{1}{4}$	10	car.	9	car.	4	12 $\frac{1}{2}$	20
21	15	20 $\frac{1}{2}$	11	car.	15	car.	10 $\frac{1}{4}$	18	11	17	9	11 $\frac{1}{4}$	21
22	13	21 $\frac{3}{4}$	10	17 $\frac{1}{2}$	16	21 $\frac{1}{2}$	11	15	13	car.	7 $\frac{1}{2}$	12 $\frac{3}{4}$	22
23	13 $\frac{1}{2}$	19 $\frac{3}{4}$	13 $\frac{1}{2}$	20	14	21 $\frac{1}{2}$	11 $\frac{1}{2}$	16	11 $\frac{3}{4}$	17 $\frac{1}{2}$	7 $\frac{1}{2}$	12	23
24	14	17	14	18 $\frac{1}{2}$	15 $\frac{1}{2}$	17	12	17	12 $\frac{1}{2}$	18	8 $\frac{1}{2}$	car.	24
25	13	14	15 $\frac{1}{4}$	21 $\frac{1}{2}$	15	15 $\frac{1}{2}$	14	17 $\frac{1}{2}$	13	17 $\frac{1}{2}$	7	12 $\frac{1}{2}$	25
26	12 $\frac{1}{2}$	13 $\frac{1}{4}$	16	car.	14	13	12 $\frac{3}{4}$	18 $\frac{1}{4}$	14	16	7 $\frac{1}{2}$	10 $\frac{1}{2}$	26
27	12	14 $\frac{1}{2}$	15 $\frac{1}{4}$	18 $\frac{1}{2}$	12	12	14	car.	14 $\frac{1}{2}$	17	7	10 $\frac{1}{2}$	27
28	9 $\frac{3}{4}$	13 $\frac{1}{4}$	13	15 $\frac{1}{2}$	12	12 $\frac{1}{2}$	14	20 $\frac{1}{2}$	9	14	4 $\frac{1}{4}$		28
29	10	car.	14	17	13	19 $\frac{1}{2}$	14 $\frac{1}{2}$	20 $\frac{1}{4}$	8	15 $\frac{1}{2}$			29
30	11 $\frac{1}{4}$	car.	14 $\frac{1}{2}$	19	13	car.	15	21 $\frac{1}{4}$	8	14 $\frac{1}{2}$			30
31	12	car.			15	17 $\frac{1}{2}$	15	20 $\frac{1}{2}$					31

Anno-

## Annotationes in Thermometra.

1. Thermometrum meum, quo per plures annos usus sum, jam ante annos 20. ab accuratissimo Fahrenheitio confectum est. Gradus caloribus in eo 24. numerantur: 0 denotat frigus maximum, & 24. calorem summum. Infra 0 adhuc duo gradus additi sunt, ut si forte liquor Thermometri aliquo frigore extraordinario ita condensaretur, ut infra terminum 0 se recipiat, numerari etiam possit gradus ejus frigoris.

2. Thermometrum hoc est de minori vel mediocri specie, cujus scala à 0 ad 24. Gradum, 5 pollices Rhenanos æquat. Singuli gradus in 4 quadrantes divisi sunt, ita ut à 0 gradu, usque ad summitatem divisionis, numerentur 96. quadrantes.

3. In recentioribus Thermometris Fahrenheitianis scala illa non amplius divisa est in 24 Gradus majores ejusque quadrantes, sed in 96. gradus minores, qui respondent 96 quadrantibus illorum 24. gradum, in quos divisa sunt priora Thermometra.

4. Uterque modus numerandi gradus facile inter se comparari potest, quia quadrantes majorum graduum, gradibus minoribus accuratè sunt æquales.

5. Observavi ante aliquot annos, meum Thermometrum cum aliis Fahrenheitianis non penitus congruere: quare ab ipso Cl. Dno. Fahrenheitio novum & accuratum Thermometrum expetii, ut meum & aliorum Thermometra juxta illud examinare possem. Inveni illud novum Thermometrum cum alio Fahrenheitiano bene congruere, à meo verò notabiliter differre.

6. Hæc differentia sæpius observata est unum Gradum majorem cum dimidio, vel 6 Gradus minores, efficere, quâ novum Thermometrum semper altius fuit, meo consueto. Summo quidem frigore & maximo calore hæc differentia aliquantulum immutata est. Cum enim ferè semper notaverim differentiam 6 graduum minorum inter utrumque Thermometrum; in summo frigore, quando meum circa 0 gradum hæsit, eam differentiam tantum 5 graduum minorum deprehendi: in magno calore ea differentia  $6\frac{1}{2}$  gradus minores explere mihi visa est.

7. Secundum meum Thermometrum etiam illud divisi, quod mihi in Pennsylvania, ut ambo, juxta se appensa, eosdem Gradus & quadrantes exhiberent. Si quis itaque illos Gradus ad novum Thermometrum Dni. Fahrenheit reducere cupit, multiplicet gradus majores per numerum quaternarium, & producto addat numerum quadrantum ei appositorum, & præterea 6. propter differentiam à novo Thermometro Fahrenheitiano. Ex. gr. Prima observatio in superiori Tabella, d. 18. Nov. Anno 1731. notata est  $6\frac{1}{4}$  Gr. scilicet secundum gradus majores; quater sex sunt 24. quibus propter 3 quadrantes, 6 gradibus majoribus adhærentes, 3 addenda sunt, ut fiant 27. Propter differentiam à Thermometro Fahrenheitiano adhuc 6 addenda sunt: summa est 33. scilicet numerus graduum in novo illo Thermometro Fahrenheitii, & aliis ab eo confectis; æqualis  $6\frac{1}{4}$  Gr. in meo, & eo quod in Pennsylvania mihi.

8. Terminus inter congelationem & regelationem in meo Thermometro est in  $7\frac{1}{2}$  Gradu, & in novis Fahrenheitianis in 36. Gradu. Ergo, quando meum, & illud quoque in Pennsylvania, infra  $7\frac{1}{2}$  Gradum consistit, gelu indicat; supra  $7\frac{1}{2}$  Gradum verò regelationem.

## Brevis Comparatio inter observationes

### Thermometricas, Pennsylvanicas & Berolinenses.

1. Etsi in Tabella observationis non appositum est, quo stylo dies intelligendi sint; tamen non dubito, stylo Juliano, sive veteri, eos intelligendos esse, cum in eâ regione, utpote provinciâ Regno Magnæ Britanniz subiectâ, stylus verus tantum in usu sit.

2. In Pennsylvania maximum frigus bis notatum est 0 Gr. scilicet Anno 1731. d. 31. Dec. manè, & Anno 1732. die 23. Febr. manè; id esset secundum Thermometrum Fahrenheitianum novum 5. Gr. Mirum videtur, frigus hunc gradum attingere posse in eo climate, sub 40. Gradu Elevatiōnis Poli. Apud nos per totam illam hyemem frigus ad hunc gradum non pervenit. Anno 1732. die 5. Jan. styl. corr. Hor. 4. post mer. notatum inventio maximi frigoris Gradum, 2 Gr. in meo scilicet Thermometro, (id esset secundum Fahrenheitianum 13. vel 14. Gr.) infra quem in Pennsylvania Thermometri spiritus sæpe descendit, ut ex Tabella observationis apparet. Aliis quidem annis, apud nos etiam, aliquando liquor Thermometri usque



ad 0 gradum, imò adhuc infra illum, descendit; nunc verò frigus extraordinarium fuit, & fere intolerabile.

3. Utraque vice, quâ manè Altitudo 0 Gr. observata est, post meridiem ea est notata 8. Gr. Itaque cum tempore matutino frigus maximum esset: ramen post meridiem magna moderatio frigoris, imo regelatio, secuta est. Ex quo confirmatur celeris immutatio caloris & frigoris in ea regione, qualis nostris regionibus est incognita vel saltem inusitata.

4. Anno 1732. d. 17. Aprilis manè Thermometrum exhibuit 7. Gr. ergo congelatio fuit; post meridiem ascendit usque ad  $16\frac{1}{2}$  Gr. quod calorem æstivum satis magnum indicat; ex quo etiam magna mutatio frigoris & caloris, intra breve tempus apparet.

5. Calor summus æstate 1732. in Pennsylvania observatus est, d. 15. Junii postmeridiem,  $22\frac{1}{2}$  Gr. (id esset secundum nova Fahrenheitiana Thermometra 96. vel 97. Gr.). Apud nos Berolini Anno 1732. d. 27. Maji postmeridiem, Horâ 4. & Horâ  $6\frac{1}{2}$ . summa Altitudo notata est in meo Thermometro  $19\frac{1}{4}$  Gr. (hoc est secundum Thermometra recentiora 85. vel 86. Gr.), quam altitudinem spiritus Thermometri, apud nos, non quovis anno assequitur, eamque raro superat.

6. Hyems Anni 1731. & 1732. in Pennsylvania satis frigida fuit, apud nos vero illa admodum fuit remissa. Æstas apud nos fuit plerumque humida & frigidula; in Pennsylvania verò illam satis calidam fuisse, ex observationibus thermometricis apparet. Quod contrariam tempestatem in illis & nostris regionibus confirmare videtur.

7. Mutatio Thermometri à matutino tempore ad pomeridianum ejusdem diei, in Pennsylvania sæpe est 6 vel 8 graduum majorum, aliquando usque ad decem gradus excurrit, qualem hîc nunquam observavimus; ea enim mutatio hîc rarò 4 Gradus superat, & rarissimè ad 5 Gradus assurgit.

Andr. Celsii

Astron. Prof. Regi. & Ord. ac Soc. Scient.  
Upsal. Secret.

*Observationes Meteorologicæ Anno 1731.  
Upsaliæ habitæ.*

**H**Æ Observationes juxta methodum, à Cl. JURINO, in *Invitatione ad observationes meteorologicas communi consilio instituendas*, Londini publicatam, factæ sunt.

*Barometrum* est simplex, altitudinem  $\xi$ ii mensurâ Anglicanâ determinans, & ab artifice præstantissimo Londinensi FRANCISCO HAVKSBEË confectum.

*Thermometrum* eundem Auctorem agnoscit, & ideo notius, quam ut descriptione indigeat.

*Hyetometrum* eodem modo eademque magnitudine, ac in Observatorio Regio Parisiensi deprehenditur, constructum est; altitudo tamen pluvix vel nivis liquefactæ non cubo mensuratur, sed parallelepipedo, cujus bases quadratæ latus est pars decima lateris quadrati in vase majori, & altitudo 6 digit. ped. Lond.; adeo ut aqua in hac mensura linea una alta, ad altitudinem millesimæ partis digiti Lond. in vas majus vel reliquam terram cecidisse censenda sit.

Mensis. Barom. Therm. Vent. Tempestas. Pluv.quant.

Dies Hor. ft. v.	Dig. cent.	Grad. dec.			Dig. milles.
<i>Januarius</i>					
1. 9 a. m.	29.	83   78.	6 N.	1 Cœlum omnino serenum.	
10. p. m.	29.	84   76.	2	1 Idem.	
2. 9½ a. m.	29.	70   78.	2 SSO.	1 Nubilum.	
3½ p. m.	29.	62   76.	7 SSO.	1 Idem.	
9½ p. m.	29.	53   75.	9	2 Idem.	
3. 8 a. m.	29.	48   73.	2 SSO.	1 Idem.	
10¼ p. m.	29.	49   72.	0	3 Idem.	
4. 9. a. m.	29.	48   72.	0 SSO.	2 Idem.	
12 m. n.	29.	43   71.	2	1 Nivofum.	
5. 8½ a. m.	29.	41   69.	5 SSO.	1 Pluviofum.	
2½ p. m.	29.	51   68.	3 SSO.	0 Nubilum.	
9¼ p. m.	29.	67   68.	8	1 Idem.	
6. 8½ a. m.	29.	80   68.	2 SSO.	1 Idem.	
12 m. n.	29.	71   68.	0	1 Nix.	
7. 9. a. m.	29.	75   68.	2 S.	2 Idem.	
11½ a. m.	29.	82   67.	9 S.	1 Nubilum.	
11. p. m.	30.	8   69.	2 S.	1 Luna inter tenues nubes halone colorato cinctâ.	0. 082
8. 8½ a. m.	30.	21   73.	2 SSW.	1 Densæ nubes circa horizontem.	
9¼ p. m.	30.	34   78.	0	2 Cœlum tenuibus nubibus obdu- ctum.	
9. 9 a. m.	30.	35   79.	0 SSW.	1 Nubilum, pruina.	
3½ p. m.	30.	36   77.	1 SW.	1 Nivofum	
9 p. m.	30.	36   75.	8	1 Idem.	
10. 11 a. m.	30.	31   71.	9 SW.	1 Nubilum.	
9½ p. m.	30.	29   71.	6	1 Luna inter nubes sparsas.	
11. 10¼ a. m.	30.	24   73.	0 WSW.	1 Nubilum.	
3 p. m.	30.	24   71.	5 WSW.	0 Serenum ferè.	
10 p. m.	30.	24   72.	9 WSW.	1 Nubilum, Halo lunaris.	
12. 10 a. m.	30.	24   72.	8 SW.	1 Nubilum.	
2 p. m.	30.	24   72.	2 SW.	2 Idem.	
9¼ p. m.	30.	21   72.	2 SW.	1 Idem.	
13. 8½ a. m.	30.	18   76.	1 WSW.	1 Nubes sparsæ.	
3¼ p. m.	30.	17   76.	2 SW.	1 Tenues nubes undique sparsæ.	
12¼ p. m. n.	29.	96   75.	7 SW.	3 Idem.	

Januar.		Barom.	Therm.	Vent.	Tempeſtas.	Pluvia.
Dies.	Hor.	Dig. Dec	Gr. Dec.			Dig. Dec.
	ft. v.					
14.	9 1/4 a. m	29.	78 74.	2 WSW.	2 Nubes ſparſæ	
	2 1/2 p. m	29.	79 70.	8 W.	1 Idem.	
15.	1 1/4 a. m	29.	90 74.	6 W.	1 Luna in cœlo ſereno.	
	9 a. m	29.	87 75.	9 W.	1 Serenum.	
16.	8 1/4 a. m	29.	66 70.	5 SW.	1 Nubilum.	
	12 m. n.	29.	55 71.	0 WSW.	2 Serenum.	
17.	9 1/4 a. m	29.	52 72.	2 W.	1 Idem.	
	12 m. n.	29.	54 76.	4 W.	1 Idem.	
18.	10 a. m	29.	64 78.	8 SW.	0 Nubilum.	
	11 p. m	29.	14 74.	8 SW.	3 Nix ventis agitata.	
19.	8 1/4 a. m	29.	0 72.	4 W.	1 Nubilum.	
	11 1/4 p. m	29.	0 72.	5 W.	1 Idem.	
20.	8 a. m	29.	13 77.	0 NW.	2 Nivofum.	
	10 1/4 p. m	29.	40 80.	9 NW.	3 Ventus nivofus.	
21.	10 1/2 a. m	29.	50 82.	2 NW.	2 Nix.	
	4 1/2 p. m	29.	62 83.	2 NW.	2 Nivofum	0. 102
	10 1/4 p. m	29.	67 82.	7 NW.	1 Nubilum.	
22.	8 1/2 a. m	29.	75 83.	8 NW.	2 Nix.	
	9 p. m	29.	98 86.	0 NW.	2 Nubilum.	0 250
23.	8 1/4 a. m	30.	12 86.	3 WNW.	1 Idem.	
	11 1/4 p. m	30.	4 85.	6 WNW.	1 Cœlum aſtris conſpicuum.	
24.	8 1/4 a. m	30.	16 90.	0 S.	0 Serenum.	
	10 a. m	30.	19 90.	7 S.	0 Idem.	
	3 p. m	30.	20 88.	0 S.	0 Idem.	
	10 p. m	30.	22 91.	5 S.	0 Idem Aurora borealis.	
25.	8 a. m	30.	13 86.	7 SW.	0 Nubilum.	
	11 p. m	30.	7 80.	0	0 Idem.	
26.	8 a. m	29.	98 79.	2 SW.	0 Idem.	
	3 p. m	29.	88 76.	6 SW.	0 Idem.	
	10 p. m	29.	73 76.	7	0 Idem.	
27.	8 1/4 a. m	29.	25 76.	7 SW.	1 Idem	
	9 1/4 p. m	29.	10 74.	5 SW.	1 Idem.	
28.	8 1/2 a. m.	29.	9 75.	7 W.	1 Ningit.	
	2 1/2 p. m	29.	10 74.	5 N.	0 Idem.	
	11 1/2 p. m	29.	8 76.	8 N.	2 Nubilum.	

Januar. Barom. Therm. Vent. Tempestas. Pluvia.

Dies. Hor. ft. v.	Barom.	Therm. Gr. Dec.	Vent.	Tempestas.	Pluvia. Dig. Dec.
29. 8 $\frac{1}{2}$ a. m.	29. 0	78.	1 N.	2 Ningit.	
12 m. n.	28. 95	76.	0 N.	1 Nubilum.	
30. 8 $\frac{1}{4}$ a. m.	28. 97	76.	5 S. W.	0 Ningit.	
3 $\frac{1}{2}$ p. m.	29. 15	75.	2 W.	1 Inclarescit.	
10 a. m.	29. 41	81.	4 W.	1 Cœlum serenum.	0. 340
31. 8 $\frac{1}{4}$ a. m.	29. 52	91.	6 W.	1 Idem.	
9 $\frac{1}{2}$ a. m.	29. 55	95.	0 W.	1 Idem.	
12 m. n.	29. 55	87.	6 W.	1 Nubilum.	
<i>Februarius</i>					
1. 8 $\frac{1}{4}$ a. m.	29. 61	88.	0 W.	1 Serenum.	
11 p. m.	29. 67	84.	2 SW.	1 Nivosum.	
2. 8 $\frac{1}{4}$ a. m.	29. 77	90.	0 W.	1 Serenum.	
11 p. m.	29. 94	86.	7 W.	1 Idem.	
3. 8 $\frac{1}{2}$ a. m.	29. 88	89.	8 SW.	2 Idem.	
11 $\frac{1}{2}$ a. m.	29. 92	87.	2 SW.	0 Idem.	
11 $\frac{1}{2}$ p. m.	29. 94	82.	9 SW.	0 Idem.	
4. 8 $\frac{1}{4}$ a. m.	29. 85	82.	0 SSW.	1 Nubilum.	
4 p. m.	29. 77	74.	7 SSW.	2 Nubilum & mite cœlum.	
11 p. m.	29. 84	73.	7 SSW.	1 Luna in cœlo sereno splendens.	
5. 8 $\frac{1}{4}$ a. m.	29. 91	72.	9 W.	0 Nubes albæ sparæ.	
11 $\frac{1}{4}$ p. m.	30. 4	71.	2	0 Serenum.	
6. 7 $\frac{1}{4}$ a. m.	30. 2	72.	7 SW.	0 Nebulosum & caliginosum.	
7. 8 $\frac{1}{4}$ a. m.	29. 83	66.	7 WSW.	0 Serenum.	
2 $\frac{1}{2}$ p. m.	29. 87	62.	7 WSW.	1 Serenum, nix solvitur.	
9 p. m.	29. 87	65.	4 WSW.	1 Idem.	
8. 8 $\frac{1}{2}$ a. m.	29. 86	58.	6 SSW.	1 Nubilum & mite.	
3 p. m.	29. 86	65.	7 SW.	1 Idem.	
10 p. m.	29. 85	65.	9 SW.	1 Idem.	
9. 8 a. m.	29. 84	66.	4 WSW.	1 Idem.	
10 $\frac{1}{4}$ p. m.	29. 85	67.	5 WSW.	1 Serenum, Luna annulo lucido cincta.	
10. 8 $\frac{1}{2}$ a. m.	29. 91	71.	4 NO.	1 Nebula.	
11. 8 $\frac{1}{4}$ a. m.	29. 99	70.	1 S.	1 Nubilum.	
10 $\frac{1}{4}$ p. m.	29. 84	68.	0 S.	1 Idem.	
12. 2 $\frac{1}{4}$ p. m.	29. 62	67.	0 S.	1 Nubilum.	
10 p. m.	29. 54	68.	0 S.	1 Idem.	

Februar.		Barom.	Therm.	Vent.	Tempeſtas.	Pluvia.
Dies	Hor.	Dig. Dec.	Gr. Dec.			Dig. Dec.
	ſt. v.					
13.	8 $\frac{1}{4}$ a. m	29.	49 67.	7 SO.	o Idem.	
	2 $\frac{1}{4}$ p. m	29.	49 66.	2 SO.	o Idem.	
14.	11 a. m	29.	52 66.	3 S.	o Nix.	
	4 p. m	29.	54 66.	1 SSW.	o Nubilum.	o. 022
15.	9 a. m	29.	56 67.	3 SSW.	o Nix.	
	3 p. m	29.	60 67.	5 SO.	o Nubilum.	o. 031
16.	7 a. m	29.	73 69.	3 SW.	o Nix humida.	o. 042
	11 p. m	29.	82 70.	2	o Nubilum.	
17.	7 $\frac{1}{2}$ a. m	29.	82 71.	2 WSW.	o Nivoſum.	
	11 $\frac{1}{4}$ p. m	29.	88 72.	4	o Nubilum.	
18.	7 a. m	29.	88 72.	8 WSW.	o Idem.	
	10 $\frac{1}{4}$ p. m	29.	95 71.	6	o Idem.	
19.	7 $\frac{1}{2}$ a. m	30.	2 72.	2 SW.	o Idem.	
	11 p. m	30.	26 77.	1	o Serenum, aurora borealis.	
20.	7 a. m	30.	32 81.	8 NW.	o Serenum.	
	11 $\frac{1}{4}$ p. m	30.	24	SW.	2 Nubilum.	
21.	8 a. m	30.	18 75.	6 SW.	1 Idem.	
	11 p. m	30.	12 67	2 SW.	1 Serenum, aurora borealis.	
22.	7 $\frac{1}{4}$ a. m	30.	1 71.	5 WSW.	o Nubes ſparſæ	
	3 $\frac{1}{4}$ p. m	30.	1 66.	5 WSW.	o Serenum.	
	10 $\frac{1}{4}$ p. m	30	0 69.	2	o Idem.	
23.	7 $\frac{1}{4}$ a. m	29.	86 71.	1 W.	o Cœlum omnino ſerenum.	
	10 $\frac{1}{4}$ p. m	29.	65 65.	7	o Idem.	
24.	7 a. m	29.	66 71.	0 WNW.	1 Idem.	
	11 $\frac{1}{4}$ p. m	29.	35 67.	2 WNW.	1 Nubilum.	
25.	8 a. m	29.	12 69	0 W.	1 Nubes ſparſæ.	
	3 p. m	29.	22 66.	9 NW.	3 Nix.	
	10 p. m	29.	37 69.	0	Serenum.	o. 157
26.	8 $\frac{1}{4}$ a. m	29.	22 72.	7 SW.	o Nix.	
	3 $\frac{1}{2}$ p. m	29.	20 67.	8 NW.	o Subnubilum.	o. 078
27.	2 p. m.	29.	52 72.	6 W.	o Sol ſplendet.	
	9 p. m	29.	60 75.	7	Serenum.	
28.	9 $\frac{1}{2}$ a. m	29.	60 84.	3 SW.	o Idem.	
	3 $\frac{1}{4}$ p. m	29.	64 74.	8 WSW.	o Idem.	
	9 $\frac{1}{4}$ p. m	29.	74 77.	5	Idem.	

Martius

Barom.

Therm.

Vent.

Tempestas.

Pluvia

Dies Hor.	Dig.	Dec.	Gr.	Dec.			Dig.	Dec.
ft. v.								
<i>Martius</i>								
1. 9 a. m	29.	76	81.	2	SW.	0		
9 p. m	19.	59	72.	2				
2. 9 $\frac{1}{4}$ a. m	19.	59	70.	5	W.	0		
2 $\frac{1}{4}$ p. m	19.	63	60.	5	W.	0		
9 $\frac{1}{4}$ p. m	19.	63	62	0				
3. 9 $\frac{1}{2}$ a. m	19.	45	64	7	SW.	0		
3 p. m	19.	45	61	8	W.	0		
8 $\frac{1}{4}$ p. m	29.	50	60	2				
4. 9 $\frac{1}{4}$ a. m	29.	47	61	7	SW.	0		
3 p. m	29.	26	60	0	S.	0		
8 $\frac{1}{4}$ p. m	19.	11	60.	4				
5. 9 $\frac{1}{4}$ a. m	19.	55	64.	0	NW.	0		
3 p. m	29.	75	56.	8	NW.	1		
10 $\frac{1}{2}$ p. m	19.	85	62	5				
6. 9 a. m	29	64	64.	2	SW.	2		
3 p. m	29.	54	56.	3	W.	0		
10 p. m	19.	58	55.	4				
7. 9 a. m	19.	55	57.	0	W.	1		
9 p. m	29.	39	52.	4				
8. 9 a. m	29.	25	59.	4	NW.	2		
2 $\frac{1}{2}$ p. m	29.	43	56.	5	NW.	3		
9 $\frac{1}{2}$ p. m	29.	20	62.	7	NW.	3		
9. 9 a. m	19.	85	70.	0	WNW.	2		
3 p. m	19.	85	73.	7	WNW.	1		
9 p. m	29.	67	65.	6				
10. 11 $\frac{1}{4}$ a. m	19.	25	61.	3	W.	0		
9 p. m	29.	50	61.	5				
11. 9 $\frac{1}{2}$ a. m	29.	45	67.	0	NO.	2		
3 $\frac{1}{4}$ p. m	29.	60	63	3	NO.	0		
9 p. m	29.	78	67	3				
12. 9 $\frac{1}{2}$ a. m	29.	88	76.	0	SO.	0		
3 p. m	29.	74	67.	8	SO.	2		
9 $\frac{1}{4}$ p. m	29.	58	66.	4				
13. 9 $\frac{1}{2}$ a. m	29.	36	64.	6	W.	0		
4 $\frac{1}{2}$ p. m	29.	45	56.	0	WSW.	1		
9 p. m	29.	50	59.	8				

S

0. 572

0. 488

Martius	Barom.	Therm.	Vent.	Tempeftas.	Pluv.
Dies Hor. ft. v.	Dig. Dec.	Gr. Dec.			Dig. Dec.
14. 9 $\frac{1}{2}$ a. m.	29.	67 65.	7 WNW.	2 Omnino ferenum,	
3 $\frac{1}{2}$ p. m.	29.	73 57.	0 NO.	1 Sol inter nubes.	
9 $\frac{1}{4}$ p. m.	29.	64 64.	0	Nix.	
15. 9 a. m.	29.	79 70.	0 NW.	1 Nix.	0. 722
3 $\frac{1}{2}$ p. m.	29.	80 68.	5 NO.	1 Subnubilum.	
9 p. m.	29.	82 72.	4	Serenum,	
16. 10 a. m.	30.	2 76.	2 NW.	3 Nix.	
3 p. m.	30.	9 72.	6 NW.	3 Idem.	
9 p. m.	30.	11 75.	3	Serenum,	
17. 9 $\frac{1}{2}$ a. m.	29.	93 78.	0 WSW.	0 Idem.	
3 p. m.	29.	62 71.	0 SSW.	3 Nix.	
8 $\frac{1}{4}$ p. m.	29.	29 72.	0	Idem.	
18. 9 $\frac{1}{2}$ a. m.	29.	12 71.	0 WNW.	2 Nix.	
3 $\frac{1}{2}$ p. m.	29.	26 67.	5 WNW.	2 Idem.	
9 $\frac{1}{4}$ p. m.	29.	44 69.	0	2 Idem.	
19. 4 p. m.	29.	93 63.	7 WNW.	0 Serenum.	0. 112
9 $\frac{1}{4}$ p. m.	29.	92 69.	0	Idem.	
20. 9 $\frac{1}{2}$ a. m.	29.	80 71.	7 SW.	1 Ferè serenum.	
6 p. m.	29.	87 64.	7 SW.	2 Idem.	
9 p. m.	29.	91 69.	2	Serenum.	
21. 9 $\frac{1}{2}$ a. m.	30.	0 64.	6 WNW.	2 Idem.	
4 p. m.	30.	3 66.	0 NW.	3 Idem.	
9 $\frac{1}{2}$ p. m.	30.	7 72.	4	Idem.	
22. 9 $\frac{1}{4}$ a. m.	29.	93 79.	3 S.	1 Nonnihil nivis.	
3 p. m.	29.	82 70.	0 S.	0 Nix.	
9 $\frac{1}{2}$ p. m.	29.	68 69.	0	Nubilum.	
23. 9 a. m.	29.	53 67.	0 S.	0 Pluviofum.	0. 650
3 p. m.	29.	62 63.	8 W.	0 Nix.	
10 p. m.	29.	70 65.	3	Pluviofum.	
24. 2 p. m.	29.	93 63.	2 NW.	0 Nubilum.	
9 $\frac{1}{2}$ p. m.	29.	96 64.	8	Idem.	
25. 9 $\frac{1}{4}$ a. m.	29.	98 64.	0 SSO.	0 Nivofum.	
9 $\frac{1}{4}$ p. m.	30.	0 64.	2	Nubilum.	
26. 9 a. m.	30.	5 66.	8 WNW.	0 Subnubilum.	
3 $\frac{1}{2}$ p. m.	30.	7 59.	7 WNW.	0 Serenum.	
9 p. m.	30.	9 61.	2	0 Subnubilum.	



Martius Barom. Therm. Vent. Tempestas. Pluv.

Dies	Hor.	Dig. Dec.	Gr. Dec.		
	ft. v.				
27.	9 $\frac{1}{2}$ a. m.	30.	21 66.	8 WNW.	0 Idem.
	3 $\frac{1}{4}$ p. m.	30.	21 58.	0 W.	0 Serenum, vapores surgunt.
	9 $\frac{1}{4}$ p. m.	30.	19 59.	2	Ferè serenum.
28.	3 $\frac{1}{4}$ p. m.	30.	2 55.	0 SW.	2 Serenum.
	10 $\frac{1}{4}$ p. m.	29.	97 58.	5	Idem.
29.	10 a. m.	29.	85 62.	7 SSW.	2 Subnubilum.
	3 $\frac{1}{4}$ p. m.	29.	78 55.	7 SSW.	2 Serenum.
	9 $\frac{1}{4}$ p. m.	29.	66 57.	0	Nubilum.
30.	9 $\frac{1}{4}$ a. m.	29.	72 59.	8 WNW.	2 Serenum.
	3 p. m.	29.	76 53.	9 WNW.	2 Idem.
	9 $\frac{1}{2}$ p. m.	29.	83 55.	8	Idem.
31.	9 a. m.	29.	74 61.	0 SO.	1 Subnubilum.
	3 $\frac{1}{2}$ p. m.	29.	70 54.	7 SW.	0 Pluviosum.
	9 $\frac{1}{2}$ p. m.	29.	73 55.	3	Serenum.
<i>Aprilis.</i>					
1.	9 a. m.	29.	88 60.	3 WNW.	1 Idem.
	3 p. m.	29.	95 54.	3 W.	2 Ferè serenum.
	9 $\frac{1}{4}$ p. m.	30.	0 57.	3	Idem.
2.	9 a. m.	30.	3 62.	0 WNW.	0 Omnino serenum.
	9 $\frac{1}{4}$ p. m.	29.	93 54.	7	Subnubilum.
3.	9 $\frac{1}{4}$ a. m.	30.	9 61.	0 NW.	3 Ferè serenum.
	3 p. m.	30.	12 57.	7 NW.	3 Serenum.
4.	10 a. m.	30.	10 64.	0 WNW.	0 Idem.
	3 $\frac{1}{2}$ p. m.	30.	8 55.	4 WNW.	0 Idem.
	9 p. m.	30.	11 59.	8	Ferè serenum.
5.	9 $\frac{1}{2}$ a. m.	30.	21 63.	0 W.	0 Subnubilum.
	3 $\frac{1}{2}$ p. m.	30.	18 57.	0 WNW.	0 Sol inter nubes.
6.	9 a. m.	30.	12 61.	4 WNW.	1 Subnubilum, nix noctu.
	3 p. m.	30.	15 57.	0 SSO.	1 Nix pauca.
	10 p. m.	30.	22 60.	3	Serenum.
7.	10 a. m.	30.	12 64.	2 WSW.	0 Subnubilum.
	6 p. m.	29.	88 56.	7 WSW.	0 Subnubilum.
	10 p. m.	29.	88 58.	0	Ferè serenum.
8.	9 a. m.	29.	62 62.	3 WNW.	2 Idem.
	3 p. m.	29.	51 59.	2 WNW.	2 Nix.
	11 p. m.	29.	47		Splendor lunæ.

o. 015

Aprilis		Barom.	Therm.	Vent.	Tempestat.	Pluv.			
Dies	Hor.	Dig.	dec.	Gr.	Dec.	Dig. Dec.			
fl.	v.								
9.	9 a. m	29.	43	64.	0	WNW. 0	Omnino serenum.	0.	470
	3 p. m	29.	43	58.	3	SW. 0	Ferè serenum.		
	9 p. m	29.	40	61.	3		Idem.		
10.	9 a. m	29.	33	66.	2	NW. 0	Ferè serenum.		
	4 p. m	29.	39	57.	0	WSW. 0	Subnubilum.		
	9½ p. m	29.	45	60.	3		Idem.		
11.	3 p. m	29.	57	54.	7	SSW. 0	Ferè serenum.		
12.	10 a. m	29.	50	60.	1	S. 0	Sol inter nubes.		
	3 p. m	29.	47	55.	0	SSO. 2	Idem.		
	10 p. m	29.	44	58.	0		Nubilum.		
13.	9 a. m	29.	48	61	8	SSW. 0	Subnubilum.		
	3 p. m	29.	51	55	9	SSW. 0	Sol inter nubes.		
	10 p. m	29.	56	56.	0		Ferè serenum.		
14.	9 a. m	29.	57	61.	7	SO. 0	Omnino serenum.		
	4 p. m	29.	49	53.	5	ONO. 1	Serenum. Hor. p. m. 1½ semi- circulus circa solem coloratus.		
	10 p. m	29.	46	56.	3		Nubilum.		
15.	9 a. m	29.	45	61.	3	WSW. 2	Serenum.		
	5¼ p. m	29.	49	40.	2	SW. 2	Nubes densæ sparæ in primis ad plagam meridionalem.		
	8¼ p. m	29.	55	50.	5		Subnubilum.		
17.	10 a. m	29.	71	53.	7	NO. 1	Nubes sparæ.		
	9¼ p. m	29.	66	43.	0		Serenum.		
18.	10 a. m	29.	55	52.	0	NO. 1	Cælum omnino serenum.		
	9½ p. m	29.	52	50.	3		Nubilum.		
19.	7½ a. m	29.	49	55.	2	N. 1	Idem.	Toto	
20.	9½ a. m	29.	72	57.	7	NW. 2	Idem.	hoc	
21.	10 a. m	29.	83	66.	7	NO. 3	Nix	tem-	
	11 p. m	29.	87	61.	0		Grando.	pore	
22.	7 a. m	29.	83	62.	5	ONO. 1	Nix.	pore	
	11 p. m	29.	97	60.	8		Nubilum.	no-	
23.	8 a. m	29.	94	61.	9	NO. 2	Idem.	ctes	
24.	7¼ a. m	30.	0	57.	7	NW. 1	Serenum.	ge-	0.
	10¼ p. m	30.	2	50.	5		Idem.	li-	102
25.	8¼ a. m	30.	2	54.	6	NO. 0	Idem.	li-	
	10¼ p. m	30.	2	45.	7		Idem.	dæ.	

ANNO MDCCXXXI. UPSALIÆ HABITÆ.

141

Aprilis		Barom.	Therm.	Vent.	Tempestas.	Pluvia.
Dies	Hor.	Dig. Dec.	Gr. Dec.			Dig. Dec.
	ft. v.					
26.	6½ a. m.	30.	2 53.	0 N.	1 Serenum.	
27.	7½ a. m.	30.	0 54.	5 N.	2 Nubilum.	
	3¼ p. m.	29.	99 49.	2 N.	2 Sol inter nubes.	
28.	9¼ a. m.	29.	86 57.	2 N.	1 Nubilum.	
	3¼ p. m.	29.	87 53.	0 N.	2 Nubilum.	
29.	7 a. m.	29.	86 60.	8 NNO.	2 Serenum.	
	4½ p. m.	29.	83 57.	0 NNO.	3 Sol inter nubes.	
30.	7½ a. m.	29.	72 63.	0 N.	3 Nubilum.	
	11¼ p. m.	29.	71 62.	8 NW.	3 Nix humida.	
	5¼ p. m.	29.	71 61.	4 NW.	2 Idem.	
<i>Majus</i>						
1.	7¼ a. m.	29.	65 65.	0 NW.	2 Nubes sparſæ, humus nive reſta.	
2.	7½ a. m.	29.	65 63.	2 W.	1 Serenum.	
	5 p. m.	29.	66 52.	2 W.	2 Sol inter nubes.	
3.	7 a. m.	29.	80 60.	0 SW.	2 Serenum.	
	4 p. m.	29.	82 45.	0 - -	3 Serenum ferè.	
4.	7 a. m.	29.	99 53.	0 SW.	1 Serenum.	
	3¼ p. m.	30.	0 45.	2 S. W.	3 Pluvia exigua.	
	9¼ p. m.	29.	96 45.	8 SW.	3 Nubilum.	
5.	5¼ a. m.	30.	3 50.	0 WSW.	1 Cœlum omnino ſerenum.	
6.	8 a. m.	30.	11 40.	6 SW.	0 Idem.	
7.	7 a. m.	30.	8 36.	9 S.	0 Idem.	
	11½ p. m.	29.	98 29.	0	0 Idem.	
8.	7½ a. m.	29.	92 35.	5 S.	0 Idem.	
9.	8¼ a. m.	29.	75 32.	0 SW.	1 Nubes albæ ſparſæ.	
	11 p. m.	29.	78 32.	3 NW.	1 Nubes ſparſæ.	
10.	7 a. m.	29.	82 40.	5 NW.	0 Cœlum ſerenum.	
11.	8 a. m.	29.	98 43.	2 S.	0 Idem.	
	5½ a. m.	29.	93 30.	3 SW.	1 Idem.	
12.	6½ a. m.	29.	84 38.	9 WSW.	1 Pluvia exigua.	
	2½ p. m.	29.	75 41.	5 WSW.	3 Sol inter nubes.	
13.	6½ a. m.	29.	70 38.	0 W.	1 Nubes albæ ſparſæ circa hori-	0. 050.
	3 p. m.	29.	71 33.	0 W.	1 Pluvia.	
	8½ p. m.	29.	73 32.	8 S.	1 hor. 4. p. m. tonitru,	
					1 Nubes ſparſæ.	0. 152

Majus		Barom.	Therm.	Vent.	Tempestas.	Pluvia.
Dies.	Hor.	Dig. Dec.	Gr. Dec.			Dig. Dec.
	ft. v.					
14.	6 $\frac{1}{4}$ a. m.	29.	75 41.	7 S.	0 Idem.	
	3 p. m.	29.	78 37.	5 S.	0 Pluvia.	
	8 $\frac{1}{2}$ p. m.	29.	78 36.	0 S.	0 Nubes sparsæ	0. 200
15.	6 a. m.	29.	78 43.	4 SW.	0 Omnino serenum.	
16.	8 a. m.	29.	41 40.	0 S.	1 Nubes albæ sparsæ. Pluvia post meridiem.	
17.	6 a. m.	29.	15 42.	0 S.	2 Nubilum.	0 008
	1 $\frac{1}{2}$ p. m.	29.	15 38.	8 S.	3 Sol inter nubes.	
	6 $\frac{1}{2}$ p. m.	29.	15 38.	7 WSW.	2 Pluviosum.	
18.	6 $\frac{1}{4}$ a. m.	29.	42 45.	7 WSW.	1 Cælum omnino serenum.	0. 105
19.	6 a. m.	29.	42 42.	6 SW.	2 Nubilum.	
	5 p. m.	29.	52 35.	9 W.	1 Pluvia exigua.	
20.	8 a. m.	29.	58 44.	2 W.	2 Serenum.	
	6 p. m.	29.	59 35.	3 W.	1 Nubilum, tonitru.	
	6 $\frac{1}{4}$ p. m.	29.	60 35.	7 W.	2 Tonitru, fulgur & pluvia.	
21.	6 $\frac{1}{4}$ a. m.	29.	82 41.	2 WNW.	1 Nubilum.	0. 040
22.	6 a. m.	29.	91 43.	0 WSW.	1 Pluvia pauca.	
	10 p. m.	29.	97 30.	0	0 Serenum.	
23.	7 a. m.	29.	98 38.	0 NO.	2 Nubes albæ.	
24.	6 a. m.	30.	0 37.	2 NO.	1 Serenum.	
	3 p. m.	30.	1 29.	8 N.	1 Sol inter nubes.	
	10 p. m.	30.	2 28.	8 N.	1 Serenum.	
25.	6 a. m.	30.	3 35.	9 S.	0 Idem.	
	4 p. m.	30.	1 25.	0 S.	2 Idem.	
	10 p. m.	29.	93 27.	7 S.	2 Idem.	
26.	6 $\frac{1}{4}$ a. m.	29.	86 34.	6 S.	2 Idem.	
27.	7 $\frac{1}{4}$ a. m.	29.	71 36.	5 NW.	1 Nubilum.	0. 114
	5 $\frac{1}{4}$ p. m.	29.	76 40.	0 NO.	2 Sol inter nubes.	
28.	7 $\frac{1}{2}$ a. m.	29.	74 47.	2 NW.	2 Nubilum.	
	3 $\frac{1}{2}$ p. m.	29.	81 44.	0 N.	3 Sol inter nubes.	
29.	8 a. m.	29.	87 48.	0 W.	2 Idem.	
	3 p. m.	29.	86 39.	5 W.	2 Idem.	
30.	8 a. m.	29.	92 43.	2 N.	3 Nubes sparsæ.	
31.	7 a. m.	30.	11 42.	1 WNW.	1 Serenum.	
	2 $\frac{1}{2}$ p. m.	30.	12 37.	1 WNW.	2 Idem.	

Junius	Barom.	Therm.	Vent.	Tempestat.	Pluv.
Dies Hor. ft. v.	Dig. Dec.	Grad. dec.			Dig. Dec.
<i>Junius</i>					
1. 7 a. m	30.	15 37.	0 SW.	1 Idem.	
2. 6 a. m	30.	5 32.	0 WSW.	1 Idem.	
4 p. m	30	1 23.	3 WSW.	3 Sol inter nubes.	
10 p. m	29.	92 27.	0 WSW.	2 Nubes albæ sparſæ.	
3. 6½ a. m	29.	35 30.	5 WSW.	3 Sol inter nubes.	
4½ p. m	29.	71 20.	0 WSW.	3 Serenum ferè.	
4. 8 a. m	29.	62 30.	7 0	Serenum.	
5½ p. m	29	38 30.	2 S.	2 Pluvia.	
5. 7 a. m	29.	0 44.	7 W.	2 Pluvia.	0. 570
6. 7½ a. m	29.	44 50.	7 W.	1 Serenum.	0. 300
9 p. m	29.	50 46.	6 S.	1 Nubes pluviis gravidæ sparſæ.	0. 056
7. 7¼ a. m	29.	57 50.	2 W.	2 Nubes densæ sparſæ.	
4 p. m	29.	64 44.	2 O.	1 Pluvia & tonitru.	
10 p. m	29.	71 47.	2 W.	1 Nubes albæ sparſæ.	0. 011
8. 7 a. m.	29.	76 51.	5 W.	1 Serenum omnino. Noct. pr. gelu.	
6 p. m	29.	80 42.	8 NO.	2 Idem.	
9. 6¼ a. m	29.	74 51.	3 NW.	1 Idem. Noct. præc. gelu.	
2½ p. m	29.	65 47.	0 NW.	1 Pluvia.	
10. 6¼ a. m	29	61 49.	0 S.	1 Nubilum.	0. 500
11. 8 a. m	29.	60 46.	7 NO.	1 Pluvia.	
12. 6¼ a. m	29	50 48.	4 NO.	2 Idem.	
13. 7¼ a. m	29	68 45.	4 NW.	1 Nubilum.	0. 060
5½ p. m	29	73 40.	0 NO.	2 Sol inter nubes.	0. 050
14. 6½ a. m	29.	80 48.	8 NW.	1 Nubilum & pluviolum.	
15. 4 p. m	29.	77 33.	2 W.	1 Sol inter nubes.	0. 012
16. 7½ a. m	29.	80 35.	0 N.	2 Serenum.	
17. 6¼ a. m	29.	86 33.	2 NW.	1 Idem.	
4 p. m	29.	89 27.	0 NW.	1 Idem.	
18. 7 a. m	29.	92 34.	2 NW.	0 Idem.	
19. 7¼ a. m	29.	80 31.	2 S.	0 Idem.	
5¼ p. m	29.	69 25	5 S.	0 Tonitru & pluvia.	
20. 7½ a. m	29.	56 30.	2 SW.	2 Serenum.	0. 180
9 p. m	29.	56 22.	2 SW.	2 Pluvia.	
21. 8 a. m	29.	49 28.	7 SO.	1 Serenum.	0. 095

Junius		Barom.	Therm.	Vent.	Tempeſtas.	Pluvia.
Dies Hor.	ft. v.	Dig. Dec.	Gr. Dec.			Dig. Dec.
22.	7 a. m	29.	35 29.	6 SW.	1 Nubes albæ ſparſæ.	
	7 p. m	29.	38 29.	0 SW.	1 Serenum.	
23.	6 $\frac{1}{4}$ a. m	29.	38 34.	7 S.	1 Nubes ſparſæ.	
	6 $\frac{1}{2}$ p. m	29.	36 31.	0 WSW.	0 Idem.	0. 171
24.	7 $\frac{1}{4}$ a. m	29.	64 40.	7 W.	1 Serenum. Noct. præc. pluvia.	0. 580
25.	7 $\frac{1}{4}$ a. m	29.	76 37.	0 S.	0 Nubilum.	
	4 $\frac{1}{2}$ p. m	29.	76 33.	2 S.	1 Idem.	0. 064
26.	8 $\frac{1}{4}$ a. m	29.	67 32.	8 S.	2 Pluvia exigua.	
	5 $\frac{1}{2}$ p. m	29.	69 26.	7 S.	0 Nubilum.	
27.	8 $\frac{1}{2}$ a. m	29.	72 33.	1 WSW.	2 Sol inter nubes.	
	7 p. m.	29.	73 26.	8 WSW.	1 Serenum ferè.	
28.	8 a. m	29.	64 32.	6 SW.	0 Pluvia.	
	4 p. m	29.	62 31.	0	Sol inter nubes.	0. 300
29.	7 $\frac{1}{2}$ a. m	29.	70 36.	1 NW.	0 Nubilum.	
30.	6 $\frac{1}{4}$ a. m	29.	47 37.	5 N.	2 Sol inter nubes.	0. 136
	6 $\frac{1}{2}$ p. m	29.	52 32.	9 NO.	0 Idem.	
<i>Julius</i>						
1.	7 $\frac{1}{4}$ a. m	29.	51 36	7 SSW.	0 Pluvioſum.	
2.	10 a. m	29.	47 43.	7 NW.	2 Nubilum.	0. 500
	6 $\frac{1}{2}$ p. m	29.	54 40.	2 N.	2 Idem.	
3.	10 a. m	29.	65 43.	2 W.	1 Nubes pauçæ ſparſæ.	
	4 $\frac{1}{2}$ p. m	29.	69 39.	8 W.	1 Nubilum.	
4.	8 $\frac{1}{4}$ a. m	29.	73 44.	2 NW.	2 Nubilum.	
	6 $\frac{1}{2}$ p. m	29.	81 31.	5 NW.	1 Serenum.	
5.	7 a. m	29.	63 37.	8 W.	1 Nubilum.	
	4 $\frac{1}{2}$ p. m	29.	56 34	4 W.	0 Idem.	
6.	7 $\frac{1}{4}$ a. m	29.	63 40.	0 NO.	3 Nubes ſparſæ.	
	4 $\frac{1}{2}$ p. m	29.	70 35.	0 NO.	2 Serenum.	
7.	7 $\frac{1}{4}$ a. m	29.	75 42.	8 WNW.	1 Idem.	
	6 $\frac{1}{4}$ p. m	29.	73 39.	2 WNW.	0 Pluvioſum.	0. 100
8.	6 $\frac{1}{4}$ a. m	29.	72 40.	1 NW.	1 Serenum.	
	4 $\frac{1}{4}$ p. m.	29.	67 35.	3 WNW.	0 Sol inter nubes.	
9.	7 a. m	29.	69 42.	0 WNW.	1 Serenum.	
10.	6 $\frac{1}{4}$ a. m	29.	78 41.	3 W.	1 Cælum omnino ſerenum.	
	6 p. m	29.	75 30.	1 W.	1 Idem.	
	8 $\frac{1}{4}$ p. m	29.	74 29.	8 S.	1 Nubes ſparſæ	

Julius	Barom.	Therm.	Venti.	Tempeſtas.	Pluv.	
Dies Hor.	Dig.	Dec.	Gr.	Dec.	Dig. Dec.	
ft. v.						
11. 7 $\frac{1}{2}$ a. m	29.	63	34.	5 SW.	3 Nubilum.	
4 p. m	29.	65	28.	3 W.	4 Nubes ſparſæ.	
9 p. m	29.	65	29.	0 W.	2 Idem.	
12. 6 a. m	29.	63	35.	0 W.	2 Cœlum omnino ſerenum.	
4 $\frac{1}{4}$ p. m	29.	68	28.	0 SW.	3 Nubes ſparſæ.	
9 p. m	29.	74	31.	0 W.	0 Pluvia & tonitru.	
13. 6. a. m	29.	85	36.	6 W.	0 Serenum.	o. 158
4 p. m	29.	89	30.	0 W.	0 Nubes ſparſæ.	
9 p. m	29.	88	27.	0 W.	0 Idem.	
14. 8 $\frac{1}{4}$ a. m	29.	73	32.	5 S.	0 Nubilum.	
15. 1 $\frac{1}{4}$ p. m	29.	44	33.	3 W.	1 Pluvia.	
10 $\frac{1}{4}$ p. m	29.	36	30.	3 W.	1 Idem.	
16. 7 a. m	29.	34	34.	8 W.	1 Idem.	
17. 7 a. m	29.	55	37	2 WSW.	1 Serenum.	o. 573
18. 8 $\frac{1}{4}$ a. m	29.	55	35.	4 S.	1 Pluvia.	
19. 6 $\frac{1}{2}$ a. m	29.	62	36.	2 S.	1 Idem.	o. 650
20. 7 $\frac{1}{2}$ a. m	29.	75	38.	4 NNW.	1 Serenum.	o. 400
21. 7 a. m	29.	92	41.	8 NNW.	1 Idem.	
3 $\frac{1}{4}$ p. m	29.	95	33.	6 NNW.	1 Idem.	
22. 8 a. m	29.	97	42.	5 NNW.	1 Idem.	
6 $\frac{1}{2}$ p. m	29.	96	33.	0 NO.	2 Idem.	
23. 8 a. m	29.	98	40.	0 N.	1 Nubilum.	
4 $\frac{1}{4}$ p. m	29.	92	35.	7 N.	2 Serenum ferè.	
9 $\frac{1}{4}$ p. m	29.	88	37.	0 NO.	0 Serenum.	
24. 6 $\frac{1}{2}$ a. m	29.	88	41.	8 NW.	1 Nubilum.	
4 $\frac{1}{4}$ p. m	29.	95	35.	0 NW.	2 Sol inter nubes.	
9 p. m	29.	76	38.	4 NW.	1 Nubilum omnino.	
25. 8 a. m	29.	70	40.	3 W.	2 Nubes ſparſæ.	
3 $\frac{1}{4}$ p. m	29.	73	36.	0 W.	2 Serenum ferè.	
9 p. m	29.	75	34.	8 SSW.	1 Idem.	
26. 8 a. m	29.	77	36.	4 N.	0 Nebuloſum.	
5 p. m	29.	79	30.	7 S.	2 Sol inter nubes.	
27. 7 $\frac{1}{2}$ a. m	29.	73	34.	2 WSW.	1 Pluvia.	
4 $\frac{1}{4}$ p. m	29.	74	31.	7 SW.	1 Sol inter nubes.	o. 300
28. 8 $\frac{1}{2}$ a. m	29.	77	35.	5 NW.	1 Nubilum. p. m, Serenum.	
29. 7 $\frac{1}{4}$ a. m	29.	89	38.	2 NW.	1 Idem.	

Julius	Barom.	Therm.	Vent.	Tempestas.	Pluv.
Dies Hor.	Dig.	Gr.	Dec.		Dig. Dec.
ft. v.					
30. 8 a. m	29.	96	34.	6 WSW. 0	Serenum.
5 p. m	29.	94	24.	3 WSW. 0	Idem.
31. 7 a. m	29.	44	30.	7 N. 0	Tenues nubes sparſæ.
<i>Augustus</i>					
1. 8 $\frac{1}{4}$ a. m	29.	99	30.	9 S. 0	Idem.
5 $\frac{1}{4}$ p. m	29.	92	18.	0 SW. 1	Serenum.
2. 7 $\frac{1}{4}$ a. m	29.	92	28.	0 NW. 1	Idem.
5 p. m	29.	88	17.	6 W. 1	Nubes aliquot sparſæ.
5 $\frac{1}{2}$ p. m	29.	88	16	3 W. 1	Idem.
3. 7 $\frac{1}{4}$ a. m	29.	92	27.	3 NNW. 1	Nubilum.
7 $\frac{1}{4}$ p. m	29.	98	28.	5 O. 1	Idem.
4. 6 $\frac{1}{4}$ a. m	29.	99	31.	1 S. 0	Idem.
5. 8 $\frac{1}{4}$ a. m	29.	89	30.	6 SSW. 1	Sol inter nubes.
5 $\frac{1}{4}$ p. m	29.	76	21.	2 S. 1	Idem.
9 $\frac{1}{4}$ p. m	29.	72	25.		Nubilum.
6. 7 $\frac{1}{4}$ a. m	29.	71	29.	7 WNW. 1	Pluvia.
1 $\frac{1}{4}$ p. m	29.	76	32.	2 N. 3	Nubilum.
7. 7 $\frac{1}{2}$ a. m	29.	76	41.	2 NW. 1	Nubes albæ sparſæ.
9 $\frac{1}{4}$ p. m	29.	68	31.	5	Serenum.
8. 6 $\frac{1}{2}$ a. m	29.	70	37.	8 NO. 0	Nubilum.
5 p. m.	29.	63	33.	2 W. 0	Nubes sparſæ.
9. 7 $\frac{1}{2}$ a. m	29.	52	39.	6 NO. 0	Idem.
5 p. m.	29.	35	35.	0 S. 1	Pluvia, tonitru & fulgur.
9 $\frac{1}{4}$ p. m	29.	30	34.	2	Ferè serenum.
10. 6 $\frac{1}{4}$ a. m	29.	25	37.	2 SSW. 1	Idem.
8 $\frac{1}{4}$ a. m	29.	25	36.	5 S. 1	Cœlum undique nubibus obdu- ctum.
5 $\frac{1}{2}$ p. m	29.	23	33.	6 SW. 1	Pluvia.
10 p. m.	29.	23	36.	6	Serenum, debile lumen boreale.
11. 8 a. m	29.	30	41.	9 S. 1	Post largas pluvias nubes spar- guntur.
6 p. m.	29.	51	36.	8 W. 1	Sol inter nubes.
12. 7 $\frac{1}{4}$ a. m	29.	83	45.	2 WNW. 1	Cœlum omnino serenum.
10 p. m	29.	94	37.	7	Idem.

O. 408

O. 015

O. 150

O. 490

O. 329



Augustus Barom. Therm. Vent. Tempestas. Pluvia

Dies Hor.	Dig. Dec.	Gr. Dec.			Dig. Dec.
ft. v.					
13. 7 $\frac{1}{4}$ a. m	29.	95 41.	2	SW.	0 Idem.
6 p. m	29.	94 25.	5	W.	1 Idem.
9 p. m	29.	94 29.	8		Idem.
14. 7 $\frac{1}{4}$ a. m	29.	94 35.	0	WSW.	0 Idem.
7 p. m	29.	86 24	8	WSW.	2 Idem.
10 $\frac{1}{4}$ p. m	29.	86 27	3		Idem.
15. 7 $\frac{1}{2}$ a. m	29.	92 33	2	NNW.	2 Nubes sparſæ.
9 p. m	30.	2 33.	8		1 Serenum.
16. 7. a. m	30.	6 44	0	NW.	1 Idem.
10 $\frac{1}{2}$ p. m	30.	7 42	0		Lumen boreale inter nubes.
17. 7 a. m	30.	7 44.	0	WSW.	0 Nubilum.
6 $\frac{1}{2}$ p. m	30.	9 37.	0	NO.	0 Nubes sparſæ.
18. 8 a. m	30.	13 48.	7	SSW.	0 Serenum.
9 $\frac{1}{4}$ p. m	30.	10 38	5		0 Nubilum.
19. 7 a. m	30	0 43.	2	NNW.	2 Idem.
11 $\frac{1}{2}$ p. m	30.	0 42.	0		0 Serenum, lumen boreale immo- bile.
20. 8 a. m	30.	1 46.	5	WNW.	1 Nubes tennes sparſæ.
10 p. m	30.	1 40.	2		1 Serenum, lumen boreale mobile.
21. 7 $\frac{1}{4}$ a. m	30.	1 47.	6	WNW.	1 Serenum.
9 p. m	30.	1 37.	8		0 Idem.
22. 7 $\frac{1}{4}$ a. m	30.	1 45.	0	WNW.	1 Idem.
10 $\frac{1}{4}$ p. m	29.	88 37.	5		0 Idem.
23. 8 $\frac{1}{4}$ a. m	29.	86 42.	0		0 Nebula descendit.
4 $\frac{1}{2}$ p. m	29.	81 34.	2	WNW.	0 Serenum.
24. 8 a. m	29.	70 40.	6		0 Nebula.
10 p. m	29.	64 37.	2		0 Nubilum.
25. 8 a. m	29.	61 43.	2	W.	1 Nebula.
10 p. m	29.	63 36.	2		1 Nubilum.
26. 7 $\frac{1}{4}$ a. m	29.	72 38	7	NW.	1 Idem.
4 $\frac{1}{2}$ p. m	29.	81 35	2	NNO.	0 Nubes sparſæ.
27. 8 a. m	29.	86 43.	5	NW.	0 Nebula. p. m. Sol inter nubes.
28. 8 a. m	30.	0 47.	0	S.	0 Cælum omnino serenum.
29. 7 $\frac{1}{4}$ a. m	30.	1 51.	6	SO.	1 Idem.

Auguft.	Barom.	Therm.	Vent.	Tempeftas.	Pluv.
Dies Hor. ft. v.	Dig. dec.	Gr. Dec.			Dig. Dec.
30. 8 a. m.	30.	0 49.	6 S.	0 Sol inter tenues nubes fparfas.	
10 p. m.	29.	97 43.	5	1 Serenum.	
31. 8 a. m.	29.	92 46.	6 S.	0 Nubes fparfæ.	
<i>September</i>					
1. 8 a. m.	29.	86 43.	5 SO.	1 Nubilum. p. m. pluvia.	
9 p. m.	29.	78 39.	7	Nubilum;	
2. 7 $\frac{1}{4}$ a. m.	29.	70 40.	2 S.	1 Idem.	0. 066
10 p. m.	29.	70 38.	2	0 Luna inter nubes,	
3. 7 a. m.	29.	58 39.	7 S.	1 Nubilum.	
3 $\frac{1}{2}$ p. m.	29.	43 37.	2 SW.	2 Pluvia.	
4. 8 a. m.	29.	36 40.	9 SW.	2 Nubes fparfæ.	0. 050
9 p. m.	29.	25 35	8	2 Serenum.	
5. 7 a. m.	28.	96 38	2 SO.	1 Pluvia larga.	
10 a. m.	28.	87 38.	1 SW.	1 Pluvia exigua; deinde multum pluvia per totum diem.	0. 332.
6. 7 $\frac{1}{4}$ a. m.	29.	2 43.	4 NW.	2 Nubilum.	0. 722
5 p. m.	29.	18 39.	2 NW.	1 Idem.	
11 p. m.	29.	7 40.	5	1 Idem.	
7. 7 $\frac{1}{2}$ a. m.	29.	1 42.	8 SW.	1 Nubilum; noct. præc. pluvia.	0. 300
10 $\frac{1}{4}$ p. m.	29.	9 45.	4	1 Idem.	
8. 7 a. m.	29.	24 49.	7 N.	1 Sol inter nubes.	0. 080
4 p. m.	29.	48 49.	7 N.	3 Serenum.	
9. 9 a. m.	29.	72 59.	0 NW.	3 Idem. Noct. pr. gelu.	
10. 8 a. m.	29.	84 59.	3 W.	1 Idem. Noct. pr. gelu.	
5 $\frac{1}{2}$ p. m.	29.	65 54.	2 SW.	1 Pluvia pauca.	
9 $\frac{1}{4}$ p. m.	29.	56 53.	6 SW.	1 Idem.	
11. 7 $\frac{1}{2}$ a. m.	29.	78 53.	8 NW.	2 Sol inter nubes.	
9 $\frac{1}{4}$ p. m.	29.	89 51.	0	0 Nubes fparfæ.	
12. 7 $\frac{1}{2}$ a. m.	29.	74 51.	8 SW.	1 Idem, deinde serenum	
9 $\frac{1}{2}$ p. m.	29.	71 40.	4 SW.	2 toto die.	
13. 9 $\frac{1}{2}$ a. m.	29.	52 44.	5 SW.	1 Nubilum.	
4 $\frac{1}{4}$ p. m.	29.	61 43.	8 NW.	2 Sol inter nubes.	
10 p. m.	29.	70 45.	5 NW.	1 Nubes fparfæ.	
14. 7 a. m.	29.	94 50.	8 W.	1 Cælum omnino serenum.	
8 $\frac{1}{4}$ p. m.	30.	2 44.	0	Idem.	

Septemb.		Barom.	Therm.	Vent.	Tempeſtas.	Pluvia.
Dies Hor.	Dig. Dec.	Gr. Dec.				Dig. Dec.
ſt. v.						
15. 7 $\frac{1}{4}$ a. m	29.	94	46.	7 SW.	2 Nubilum, deinde ſerenum, toto die	
8 $\frac{1}{4}$ p. m	30.	1	37.	5	0 Lumen boreale candidum & im- mobile.	
16. 7 $\frac{1}{4}$ a. m	30.	2	45.	9 S.	0 Nubilum	
4 $\frac{1}{4}$ p. m	29.	97	38.	7 WSW.	1 Serenum.	
11 p. m.	29.	95	40.	7	1 Idem.	
17. 7 $\frac{1}{2}$ a. m	29.	89	44.	5 WSW.	0 Nebula,	
9 $\frac{1}{4}$ p. m	29.	76	43.	6	1 Nubilum.	
18. 7 $\frac{1}{4}$ a. m	29.	63	43.	7 WSW.	2 Nubilum. p. m. ſerenum.	
19. 7 $\frac{1}{4}$ a. m	29.	25	45	2 S.	2 Nubilum & pluiioſum.	
5 p. m	29.	9	42.	0 SW.	2 Serenum.	
10 p. m	29.	9	45.	5	1 Serenum. Lumen boreale can- didum,	
20. 7 a. m	29.	33	51.	2 W.	1 Cœlum omnino ſerenum.	0. 093
10 p. m	29	51	45.	8	0 Idem.	
21. 7 a. m	29	73	49.	5 W.	1 Idem.	
22. 7 $\frac{1}{4}$ a. m	29.	87	42.	2 SW.	1 Nubilum.	
3 $\frac{1}{2}$ p. m	29.	89	38.	8 SSW.	2 Serenum.	
8 $\frac{1}{2}$ p. m	29.	91	39.	0	1 Idem. Lumen boreale.	
23. 8 a. m	30.	92	42.	2 S.	1 Idem.	
4 p. m	29.	90	35.	0 S.	2 Idem.	
9 $\frac{1}{4}$ p. m	29.	88	38.	0 S.	1 Idem. Lumen boreale mobi- le & radiatum.	
24. 7 $\frac{1}{4}$ a. m	29.	83	40.	8 S.	1 Nebula.	
9 $\frac{1}{4}$ p. m	29.	83	43.	0	1 Pluvia.	
25. 8 a. m	30.	0	51.	3 NW.	1 Serenum.	0. 270
26. 7 $\frac{1}{4}$ a. m	30.	17	57.	2 NW.	1 Sol inter nubes. Noct. prægelu.	
9 $\frac{1}{2}$ p. m	30.	18	52.	8	1 Lumen boreale per totum cœ- lum diſperſum, huc illuc ce- lerime agitatum, & interdum coloratum.	
27. 8 $\frac{1}{4}$ a. m	30	12	55.	4 SW.	1 Serenum.	
11 p. m	30.	2	53.	8	1 Lumen boreale, quod hor. 7 cep- pit, adhuc fulget ingenti mobili- tate, coloribus tamen deſtituitur.	

Septemb.	Barom.	Therm.	Vent.	Tempeſtas.	Pluvia.
Dies Hor. ft. v.	Dig. Dec.	Gr. Dec.			Dig. Dec.
28. 7 $\frac{1}{2}$ a. m.	29.	97 53.	9 W.	1 Serenum.	
10 $\frac{1}{4}$ p. m.		48.	6	2 Nubilum.	
29. 7 $\frac{1}{2}$ a. m.	29.	62 47.	0 S.	1 Nubes ſparſæ.	
30. 8 $\frac{1}{2}$ a. m.	29.	22 42.	5 W.	3 Idem.	
8 $\frac{1}{4}$ p. m.	29.	52 40.	8	2 Idem.	
<i>October.</i>					
1. 7 $\frac{3}{4}$ a. m.	29.	36 40.	8 SSW.	2 Nubilum.	0. 071
2. 7 $\frac{1}{2}$ a. m.	29.	21 45.	5 W.	2 Nubes ſparſæ.	
9 p. m.	29.	51 43.	6 W.	1 Idem.	
3. 8 a. m.	29.	32 43.	6 W.	3 Serenum.	
10 a. m.	29.	32 43.	0 W.	4 Idem.	
2 $\frac{3}{4}$ p. m.	29.	41 37.	3 W.	4 Idem.	
10 $\frac{1}{4}$ a. m.	29.	46 42.	9 W.	3 Idem.	
4. 7 $\frac{3}{4}$ a. m.	29.	51 46.	2 W.	1 Nubes ſparſæ.	
10 $\frac{1}{4}$ p. m.	29.	45 44.	2	1 Idem.	
5. 7 $\frac{1}{2}$ a. m.	29.	42 48.	7 NW.	1 Nubilum.	
				hor. 9 $\frac{1}{2}$ p. m. clariffime ſplendente luna, circa plagam NW, lumen boreale apparebat, mobile & variis coloribus diſtinctum; humile tamen & hor. 10. profuſus evaneſcens.	
10 $\frac{1}{2}$ p. m.	29.	72 52.	6	1 Cælum ſerenum.	
6. 7 $\frac{1}{2}$ a. m.	29.	58 56.	0 S.	1 Nubilum, Noct, præc. gelu.	
10 $\frac{3}{4}$ p. m.	29.	21 53.	0	1 Pluvia.	
7. 8 a. m.	29.	22 56.	8 W.	1 Serenum, Noct, præc. gelu.	0. 300
11 a. m.	29.	28 55.	9 W.	2 Idem.	
9 $\frac{1}{2}$ p. m.	29.	32 54.	0	1 Idem.	
8. 8 $\frac{1}{2}$ a. m.	29.	16 58.	6 SO.	1 Nubes ſparſæ.	
9 $\frac{1}{2}$ p. m.	29.	30 54.	7	1 Serenum.	
9. 7 $\frac{1}{2}$ a. m.	29.	56 58.	0 NW.	2 Nubilum.	
10 p. m.	29.	73 56.	5 NW.	1 Nubes ſparſæ.	
10. 7 $\frac{3}{4}$ a. m.	29.	61 59.	0 WSW.	1 Serenum, Humus noct, præc. congelata.	
10 $\frac{1}{4}$ p. m.	29.	15 58.	0	1 Nix humida.	

October	Barom.	Therm.	Vent.	Tempeſtas.	Pluv.
Dies Hor. ft. v.	Dig. Dec.	Gr. Dec.			Dig. Dec.
11. 7 $\frac{1}{4}$ a. m	28.	84 55.	5 NO.	2 Pluvia, quæ tota nocte cecidit, adhuc durat.	
9 $\frac{1}{4}$ a. m	28.	82 56.	2 NO.	4 Nix humida ventis agitata.	
10 $\frac{1}{2}$ a. m	28.	83 57.	5 NO.	4 Idem. Hac procella arbores	
3 p. m	29.	12 59.	8 NO.	4 Idem. in ſylvis circa Upſaliam radicatus. e-	
9 $\frac{1}{4}$ p. m	29.	50 60.	5 NO.	4 Idem. vulſæ. Civitates plurimas ad occidentale Sinus Bothnici latus ſitas, mare inundavit.	
12. 7 $\frac{1}{4}$ a. m	29.	82 66.	0 WNW.	2 Nubes ſparſæ. Annis jam glacie obductus & humus nivibus teſta.	0. 630
11 p. m	30.	11 66.	5	1 Inſigne lumen boreale mobile & coloratum adhuc continuat, hor. p. m. 7. inceptum; ubi imprimis notavi viam lucidam hemiſphærium cœli in duas partes æquales dividentem, & à plaga orientali ad occidentalem extenſam; poſt horam vero 11 ſenſim à Zenith verſus plagam borealem progreſſam.	
13. 7 $\frac{1}{4}$ a. m	30.	8 67.	3 WSW.	1 Serenum ferè.	
11 p. m	30.	0 62.	4	1 Idem.	
14. 7 $\frac{1}{4}$ a. m	30.	0 63.	0 WSW.	1 Idem.	
10 $\frac{1}{4}$ p. m	30.	0 58.	5	1 Idem.	
15. 8 a. m	29.	98 64.	2 WSW.	1 Cœlum omnino ſerenum.	
10 p. m	29.	94 61.	8	0 Nebula.	
16. 8 $\frac{1}{4}$ a. m	29.	87 63.	2 S.	0 Nebuloſum & nubilum.	
17. 8 $\frac{1}{4}$ a. m	29.	98 59.	3	0 Idem.	
10 p. m	30.	10 56.	7	0 Idem.	
18. 8 $\frac{1}{4}$ a. m	30.	14 57.	0 SSW.	0 Pluvioſum, terra jam nivibus nudata & lutofa.	
3 $\frac{1}{2}$ p. m	30.	18 51.	0	0 Pluvia.	
10 $\frac{1}{4}$ p. m	30.	22 53.	0	1 Nubilum.	0. 150

		Octob.	Barom.	Therm.	Vent.	Tempeſtas.	Pluvia.
Dies.	Hor.	Dig.	Dec.	Gr.	Dec.		Dig. Dec.
	ſt. v.						
19.	7 $\frac{1}{4}$ a. m.	30.	30	52.	9	SSW.	1 Nubuloſum & nubilum.
	5 p. m.	30.	37	48.	5	SW.	1 Idem.
	10 p. m.	30.	41	51.	2		1 Idem.
20.	7 $\frac{1}{2}$ a. m.	30.	41	54.	0	SW.	2 Nubilum, ſed nebula jam ferè evanuit.
	10 $\frac{1}{2}$ p. m.	30.	37	54.	9		2 Serenum ferè.
21.	7 $\frac{1}{2}$ a. m.	30.	32	58.	5	W.	1 Nubilum.
	11 p. m.	30.	22	56.	8		1 Idem.
22.	8 $\frac{1}{2}$ a. m.	30.	15	61.	3	S.	1 Serenum, terra leviter congelata.
	11 p. m.	30.	1	57.	2		1 Nubilum.
23.	8 $\frac{1}{2}$ a. m.	29	92	57.	3	S.	0 Pluvioſum & nubuloſum.
	9 $\frac{1}{4}$ p. m.	29	90	55.	6		0 Idem.
24.	8 $\frac{1}{4}$ a. m.	29.	86	57.	5	SSW.	2 Pluvioſum & nubuloſum.
	10 $\frac{1}{2}$ p. m.	30.	1	53.	8		Serenum.
25.	8 $\frac{1}{4}$ a. m.	30.	13	54.	6	SSW.	1 Nubilum.
26.	8 $\frac{1}{4}$ a. m.	30.	13	54.	8	S.	1 Pluvioſum.
27.	4 p. m.	30	15	53.	4	S.	1 Nubilum.
28.	8 $\frac{1}{2}$ p. m.	30.	17	55.	2	SW.	1 Idem.
	9 $\frac{1}{4}$ p. m.	30.	33	54.	7	SW.	1 Idem.
29.	8 a. m.	30.	40	56.	3	S.	1 Idem.
	3 p. m.	30.	45	53.	3	SSO.	1 Idem.
	11 p. m.	30.	48	56.	8		1 Serenum.
30.	8 a. m.	30.	44	59.	7	SO.	1 Nebula. Noct. præc. gelu.
	3 $\frac{1}{4}$ p. m.	30.	38	54.	6	SO.	1 Serenum omnino.
31.	9 a. m.	30.	21	60.	2	SO.	1 Idem. Noctu gelu.
	11 p. m.	29.	97	58.	2		1 Nubilum.
<i>November</i>							
1.	8 a. m.	29.	76	58.	7	SO.	2 Pluvioſum.
	9 $\frac{1}{4}$ p. m.	29.	56	57.	0		1 Serenum ferè.
2.	8 $\frac{1}{2}$ a. m.	29.	46	56.	0	S.	2 Pluvia.
	11 $\frac{1}{4}$ p. m.	29.	34	51.	9	S.	2 Nubilum.
3.	9 $\frac{1}{4}$ a. m.	29.	35	53.	2	S.	2 Idem.
	10 p. m.	29.	28	54.	6		1 Serenum.
4.	8 $\frac{1}{2}$ a. m.	29.	20	55.	8	S.	1 Nubilum.

o. 020

o. 070

Novemb.

Novemb.		Barom.	Therm.	Vent.	Tempeſtas.	Pluv.	
Dies Hor.	Dig.	Dec.	Grad.	dec.		Dig. dec.	
5. 8 $\frac{1}{2}$ a. m	19.	12	56.	9	S.	1 Pluuiosum.	0, 250
9 $\frac{1}{4}$ p. m	29.	12	54.	6	S.	1 Nubilum.	
6. 7 $\frac{1}{4}$ a. m	29	12	57.	6	N.	1 Nubes ſparſæ.	
7. 8 $\frac{1}{4}$ a. m	29.	15	60.	0	N.	1 Nivoſum.	
2 $\frac{1}{4}$ p. m	29.	26	60.	2	N.	1 Nubilum.	
8. 8 $\frac{1}{2}$ a. m	29.	53	67.	1	NW.	1 Nix. Annis glacie ad- ſtriſtus.	
11 p. m	29	75	69.	3	NW.	1 Nubilum.	
9. 8 $\frac{1}{2}$ a. m	29.	83	71.	5	NW.	1 Serenum, ſed circa ho- rizont. nubes.	
8 $\frac{1}{4}$ a. m	29.	84	72.	0	NW.	1 Idem.	
9 $\frac{1}{4}$ a. m	29.	86	72.	3	NW.	1 Idem.	
9 $\frac{1}{4}$ a. m	29.	87	72.	3	NW.	1 Idem.	
10 $\frac{1}{4}$ a. m	29.	88	72.	3	NW.	1 Idem.	
11 $\frac{1}{4}$ a. m	28.	88 $\frac{1}{2}$	72.	0	NW.	1 Idem.	
3 p. m	28.	88 $\frac{1}{2}$	66.	2	NW.	1 Nubes ſparſæ.	
10. 8 $\frac{1}{4}$ a. m	29.	94	74.	5	N.	1 Cœlum prorsus ſerenum	
9 $\frac{1}{4}$ a. m	29.	95	74.	6 $\frac{1}{2}$	N.	1 Idem. Patet tranſitus	
9 $\frac{1}{4}$ a. m	29.	96	74.	6 $\frac{1}{2}$	N.	1 Idem. ſupra glaci-	
9 $\frac{1}{4}$ a. m	29	96	74.	6 $\frac{1}{2}$	N.	1 Idem. emannis,	
11 $\frac{1}{2}$ a. m	29.	96	74.	2	N.	1 Idem.	
9 $\frac{1}{4}$ p. m	29	95	73.	0	N.	1 Idem.	
11. 8 a. m	29	87	73.	8	WSW.	2 Nubilum.	
9 a. m	29	87	74.	0	WSW.	2 Idem.	
9 $\frac{1}{4}$ a. m	29.	87	73.	6	WSW.	2 Idem.	
11 $\frac{1}{4}$ p. m	29.	79	68.	6	WSW.	3 Serenum.	
12. 9 a. m	29.	71	70.	5	WSW.	1 Idem.	
10 $\frac{1}{4}$ p. m	29.	69	64.	8	S.	3 Nubilum.	
13. 9 a. m	29.	52	64.	2	S.	3 Nubilum, p. m. nix hu- mida,	
11 $\frac{1}{2}$ p. m	29.	47	64.	2	S.	1 Serenum.	
14. 9 $\frac{1}{2}$ a. m	29.	35	66.	1	S.	1 Nubes ſparſæ.	
11 $\frac{1}{2}$ p. m	29.	37	64.	0	S.	1 Serenum.	
15. 9 a. m	29.	68	67.	5	W.	1 Idem.	
3 $\frac{1}{2}$ p. m	29.	69	60	5	W.	1 Nubes ſparſæ.	

154 N.XI. OBSERVATIONES METEOROLOGICÆ

Novemb.		Barom.	Therm.	Vent.	Tempeſtas.	Pluv.	
Dies	Hor.	Dig.	Dec.	Gr.	Dec.	Dig.	
ft. v.							dec.
16.	1 $\frac{1}{4}$ p. m	29.	85	60.	0 W.	2 Serenum,	
	10 p. m	29.	92	60.	2 W.	1 Idem.	
17.	9 a. m	29.	66	59.	7 SW.	2 Nubilum,	
	11 $\frac{1}{2}$ a. m	29.	73	57.	2 SW.	2 Serenum.	
18.	9 a. m	29.	34	56.	6 SW.	2 Pluvia exigua,	
	3 $\frac{1}{2}$ p. m	29.	35	50.	7 N.	1 Nubilum.	
	10 $\frac{1}{4}$ p. m	29.	63	59	2 N.	1 Serenum.	
19.	11 a. m	29.	66	63.	8	0 Nebula, terra nivibus te- cta & congelata, Nix veſp. & noct.	
20.	10 a. m	29.	41	65.	0 NW.	1 Nubes ſparſæ.	
	11 $\frac{1}{4}$ p. m	29.	71	73.	0	2 Serenum, lumen boreale	
21.	9 $\frac{1}{4}$ a. m	29.	77	78.	5 SW.	1 Idem.	
	10 $\frac{1}{2}$ p. m	29.	68	72.	7 SW.	2 Serenum,	
22.	9 a. m	29.	31	69.	0 SW.	2 Pluvia pauca.	
23.	9 a. m	29.	15	65.	0 SW.	1 Serenum.	
	10 $\frac{1}{4}$ p. m	29.	22	62.	2	2 Idem. Lumen boreale.	
24.	11 $\frac{1}{4}$ a. m	29.	31	64.	0 NW.	1 Nivoſum.	
	11 $\frac{1}{4}$ p. m	29.	51	66.	7	2 Nubilum.	
25.	10 a. m	29.	74	69.	2 N.	3 Nubes ſparſæ,	
	12 noct.	30.	0	71.	3	1 Serenum, lumen boreale	
26.	10 a. m	30.	10	77.	3 NW.	1 Serenum omnino. h. p. m. & Lumen bo- reale.	
	10 $\frac{1}{2}$ p. m	30.	19	75.	1 NW.	1 Serenum.	
27.	10 $\frac{1}{4}$ a. m	30.	25	76.	8 SW.	1 Idem.	
	10 p. m	30.	22	73.	2	2 Nubes ſparſæ.	
28.	10 $\frac{1}{4}$ a. m	30.	24	73.	0 SW.	1 Serenum,	
	11 $\frac{1}{2}$ p. m	30.	23	70.	6	1 Idem.	
29.	9 $\frac{1}{2}$ a. m	30.	20	72.	8 SW.	0 Nebula.	
30.	10 $\frac{1}{2}$ a. m	29.	93	68.	6	0 Idem.	
<i>December.</i>							
1.	10 a. m	29.	63	67.	5 SW.	2 Nubilum,	
	9 a. m	29.	63	70.	6 W.	1 Serenum.	
	11 p. m	29.	59	70.	6 SW.	2 Idem.	
3.	9 $\frac{1}{4}$ a. m	29.	22	68.	8 SW.	2 Nix.	

0. 030

0. 110

0. 024



Decemb.		Barom.	Therm.	Venti	Tempeſtas.	Pluv.
Dies	Hor.	Dig. Dec.	Gr. Dec.			Dig. dec.
	ft. v.					
4.	8 $\frac{1}{4}$ a. m	28.	80	64.	2 SW.	2 Nubilum. p. m. nix.
	11 p. m	29.	2	69.	2 N.	1 Serenum.
5.	10 $\frac{1}{4}$ a. m	29.	19	75.	6 W.	1 Idem.
6.	9 $\frac{1}{4}$ a. m	28.	66	71.	2 WSW.	2 Idem.
	10 p. m	28.	89	69.	5 WSW.	2 Idem.
7.	10 a. m	29.	9	75.	2 W.	1 Idem.
	11 p. m	29.	18	80.	7	1 Idem.
8.	9 $\frac{1}{4}$ a. m	29.	15	81.	5 NW.	0 Nubilum.
9.	9 $\frac{1}{4}$ a. m	29.	60	84.	0 W.	1 Serenum.
	10 $\frac{1}{4}$ p. m	29.	81	80.	0	1 Idem.
10.	9 a. m	29.	70	82.	2 S.	1 Nubes ſparſæ.
	10 $\frac{1}{4}$ p. m	29.	40	69.	5	2 Nix.
11.	10 $\frac{1}{2}$ a. m	29.	52	68.	4	Nubilum.
12.	9 $\frac{1}{2}$ a. m	29.	80	70	1	Idem.
	11 $\frac{1}{2}$ p. m	29.	46	66.	9 SW.	2 Pluvio-nivoſum.
13.	9 a. m	29.	39	65.	8 SW.	1 Nubilum.
	11 $\frac{1}{2}$ p. m	29.	22	65.	7	1 Idem.
14.	9 a. m	29.	10	66.	0	Nix.
15.	9 $\frac{1}{2}$ a. m	29.	55	67.	1	Idem.
16.	9 $\frac{1}{4}$ a. m	29.	79	74.	0 W.	1 Nubes ſparſæ.
	10 $\frac{1}{2}$ p. m	29.	85	81.	0	1 Serenum, Aurora bore- alis.
17.	11 $\frac{1}{4}$ p. m	29.	85	71.	0	Nebuloſum.
18.	9 $\frac{1}{2}$ a. m	29.	85	76.	2	Nebuloſum.
19.	9 $\frac{1}{2}$ a. m	30.	13	60.	2 SO.	1 Nubilum.
	10 $\frac{1}{2}$ p. m	30.	35	63.	5 SO.	1 Serenum, Aurora bore- alis.
20.	10 a. m	30.	45	67.	9 O.	0 Nubilum.
	4 $\frac{1}{4}$ p. m	30.	45	66.	0 O.	0 Idem.
	10 $\frac{1}{2}$ p. m	30.	46	67.	6	1 Idem.
21.	9 $\frac{1}{2}$ a. m	30.	46	69.	3 NO.	1 Nix.
	11 p. m	30.	42	71.	2	1 Serenum.
22.	10 a. m	30.	35	77.	2 NNW.	0 Nubilum.
	2 p. m	30.	30	76.	2 WSW.	0 Idem.
23.	10 $\frac{1}{4}$ a. m	30.	39	69.	0 NNW.	1 Serenum.
	2 p. m	30.	38	68.	1 N.	3 Idem.

156 N. XI. OBSERVATIONES METEOROLOGICÆ &c.

Decemb.		Barom.		Therm.		Vent.		Tempeſtas.		Pluv.	
Dies	Hor.	Dig.	dec.	Gr.	Dec.					Dig.	dec.
24.	9 $\frac{1}{2}$ a. m	30.	34	73.	8	OSO.	2	Nubilum.			
	10 $\frac{1}{2}$ p. m	30.	23	75.	2		1	Idem.			
25.	10 $\frac{1}{4}$ a. m	29.	99	73.	8	SSO.	1	Nix pauca.			
	11 $\frac{1}{4}$ p. m	29.	62	75.	5		1	Nubilum.			
26.	10 $\frac{1}{4}$ a. m	29.	39	78.	2	S.	0	Idem. Nix p. merid.			
	11 $\frac{1}{4}$ p. m	29.	19	75.	3		0	Idem.			
27.	11 a. m	29.	35	80.	2	SW.	1	Serenum.			
	10 p. m	29.	42	84.	1		1	Nubes ſparſæ.	0.	037	
28.	10 a. m	29.	58	84.	0	W.	1	Nubilum.			
	3 p. m	29.	61	81.	3	W.	1	Nubes ſparſæ.			
29.	9 $\frac{1}{2}$ a. m	29.	74	91.	0	W.	0	Nebula.			
	10 $\frac{1}{4}$ p. m	29.	80	75	0		3	Nubes ſparſæ.			
30.	9 $\frac{1}{2}$ a. m	29.	86	71.	8	S.	1	Nix. Nix in ſitu naturali conſtituta ad eandem liquefactam ut 58 $\frac{1}{2}$ ad 5 $\frac{1}{2}$ ; vi vero condensata ad liquefactam ut 58 $\frac{1}{2}$ ad 17.			
	10 $\frac{1}{4}$ p. m	29.	92	68.	8		0	Nubilum.			
31.	9 $\frac{1}{4}$ a. m	29.	94	67.	2	S.	1	Cœlum mite & pluvioſum poſt meridiem nebula.	0.	207	
	11 p. m.	30.	20	66	2		0	Luna inter nubes,			



N. XII.

## Andræ Celsii

*Observatio vehementissimi Frigoris Sveciam  
mense Januario An. 1732 vexantis.*

**S**eptentrionales oras intensum satis & diuturnum hiberno tempore infestare frigus, res quidem insolita non est; verum tanta frigoris vehementia, quantam mense Januario Anni 1732 sumus perpeffi, raris naturæ phænomenis merito venit adnumeranda.

Periodum intensissimi frigoris à die 9 Januarii usque ad diem 26 ejusdem mensis numeravimus. Ceterum hiems nihil habuit insoliti; à die enim 7 Novembris an. 1731 usque ad d. 2 Aprilis anni sequentis continuavit. Et spiritus vini in Thermometro intra gradum 60 & 84 reciprocavit, præter diem 29 Decembris, quo gradum 91 attigit, spirante W.

Ut itaque eò melius appareant frigoris incrementa decrementaque, integram periodum frigidissimam ex diario meo meteorologico, juxta methodum Cl. *Jurini*, Instrumentis Hauksbejanis *Upsalia* habito excerptere lubet.

Mensis		Barom.		Therm.		Venti		Tempestat.		Pluvia	
Dies & Hora		Dig.	Dec.	Gr.	Dec.					Dig. dec.	
ft. ver.											
<i>Januarius</i>											
10.	9 a. m	29.	51	84.	0	W.	1	Serenum.			
	2 p. m	29.	53	83.	7	W.	1	Idem.			
11.	9 a. m	29.	72	89.	5	NW.	1	Idem.			
	3 p. m	29.	75	88.	5	NW.	2	Nubes sparæ.			
12.	9½ a. m	29.	91	89.	5	N.	1	Nubilum.			
	9 p. m	30.	3	85.	8	N.	1	Idem.			
13.	9¼ a. m	30.	7	87.	7	WSW.	1	Serenum.			
	3¼ p. m	30.	2	84.	4	WSW.	1	Idem.			
	4¼ p. m	30.	0	86.	2	WSW.	3	Idem.			
	9½ p. m	29.	89	88.	0	WSW.	3	Idem.			
14.	9 a. m					WSW.	3	Nix.			
	11 a. m	29.	63	80.	0	WSW.	1	Non amplius ningit. Ratio nivis ad eandem liquefactam ut 58½ ad 5.			
	11 p. m	29.	55	80.	2		1	Cœlum serenum.			

# 158 N. XII. OBSERVATIO VEHEMENTISSIMI FRIGORIS

Januar.		Barom.	Therm.	Venti	Tempestas.	Pluvia
Dies	Hor.	Dig. Dec.	Gr. Dec.			Dig. dec.
	ft. v.					
15.	9 a. m	29.	49 84.	2 WSW.	2 Idem.	
	1 $\frac{1}{4}$ p. m	29.	49 80.	2 WSW.	1 Idem.	
	9 p. m	29.	49 80.	5	1 Nubilum.	
16.	8 $\frac{1}{4}$ a. m	29.	49 79	5 NW.	1 Idem.	
	1 p. m	29.	52 80.	0 NW.	1 Nix rara.	
	10 p. m	29.	59 86	6 NW.	1 Serenum. Lumen boreale albicans exiguum & immobile.	
17.	8 a. m	29.	75 94.	0 WNW.	1 Cœlum serenum.	
	1 $\frac{1}{2}$ p. m	29.	69 93.	4 WNW.	1 Idem. Hor. 6. p. m. exiguum lumen boreale immobile, mox evanescens.	
	11 p. m	29.	79 107.	2	1 Serenum.	
18.	8 a. m	29.	80 117	2 W.	1 Cœlum omnino serenum.	
	9 a. m	29.	83 122.	2 W.	1 Idem.	
	9 $\frac{1}{2}$ a. m	29.	83 124.	2 W.	1 Idem.	
	9 $\frac{3}{4}$ a. m	29.	84 124.	6 W.	1 Idem.	
	10 a. m	29.	84 124	7 W.	1 Idem.	
	11 a. m	29.	85 124	1 W.	1 Idem.	
	1 p. m	29.	84 119.	8 W.	1 Idem.	
	3 $\frac{1}{2}$ p. m	29.	84 111.	0 W.	1 Idem.	
	5 p. m	29.	85 120	2 W.	1 Idem.	
	7 p. m	29.	85 122	0 W.	1 Idem.	
	10 $\frac{1}{4}$ p. m	29.	85 121.	8 W.	1 Serenum quidem, sed stellæ obscurius micant: aurora borealis quoque apparet variis radiis mobilibus sed non coloratis.	
19.	9 $\frac{3}{4}$ a. m	29.	83 104	8 ONO.	1 Nubilum.	
	1 $\frac{1}{2}$ p. m	29.	81 96	0 ONO.	1 Idem.	
	11 p. m	29.	72 87	7 ONO.	2 Stellæ non satis apparent. Lumen boreale exiguum & immobile.	

Januar.		Barom.	Therm.	Vent.	Tempeſtas.	Pluv.
Dies	Hor.	Dig.	Dec.	Gr.	Dec.	Dig. dec.
	ft. v.					
20.	9 a. m	29.	60	86	0 NO.	3 Nix.
	3 ¼ p. m	29.	54	83	0 NO.	3 Idem. Nix ad eandem liquefactam ut 58 ½ ad 8.
	10 p. m	29.	51	83.	0 NO.	2 Adhuc ningit.
21.	8 ¼ a. m	29.	52	86.	5 NW.	2 Nix exigua, nubes sparſæ.
	3 ½ p. m	29.	57	84.	1 WNW.	2 Nix exigua adhuc volitat, cœlo nubilo.
	11 ¼ p. m	29.	64	87.	8 WNW.	1 Ferè ſerenum.
22.	8 ½ a. m	29.	69	88.	5 W.	1 Nubes ſparſæ.
	10 p. m	29.	75	85.	2 W.	1 Serenum ferè.
23.	9 ½ a. m	29.	80	89.	0 WSW.	1 Nubes ſparſæ.
	10 ½ p. m	29.	94	85.	2 WSW.	1 Serenum.
24.	9 a. m	30.	6	102.	1 WSW.	1 Serenum.
	11 ¼ p. m	30.	11	89.	2 WSW.	1 Nubilum.
25.	9 a. m	29.	96	83.	5 SSW.	3 Idem.
	2 ¼ p. m	29.	87	78.	5 SSW.	4 Idem.
	5 p. m	29.	83	77.	8 SSW.	4 Idem.
	11 ¼ p. m	29.	75	76.	0 SSW.	4 Idem.

O. 373

Ex hiſce obſervationibus patet tres imprimis dies, 17, 18 & 19 ceteris omnibus fuiſſe frigidioreſ, & d. 18. hor. 10 ante meridiem, ſpiritum vini deſcendiſſe ad gradum imum 12470, qui in tubulo nonniſi dimidio digito ab ipſa ſphæra diſtat. Quo circa notandum, q̄ in Barometro altum quidem hiſce diebus hæſiſſe, ſed non præter conſuetudinem; die enim v. gr. 2 Januarii An. 1732 altitudo Barometri fuit 30 dig. 57 dec. & Thermometri 67 ½ grad. cum vento WSW. 1.

Ut autem præſentis frigoris intenſitas rectius æſtimari queat, attendi meretur:

1. Ordinarium æſtatis calorem verſari circa gradum Thermometri 30, eumque pariter ac omnes altitudines thermometricæ heic inter ſe comparatæ, matutino tempore obſervatum.

## 160 N. XII. OBSERVATIO VEHEMENTISSIMI FRIGORIS

2. Humum & aquam libero aëri expositam hieme appropinquante primum congelari circa gradum 60.
3. Circa gradum vero 67. annem Upsalensem glave adstringi.
4. Frigas hiemis constantis solitum, satis tamen intensum vigere circa gradum 80 & raro circa gr. 90; quando vero hiemali tempore spiritus vini ad gradum 67 ascendit, cælum continuo mitescere & nivem humidam reddi.

Ex hisce jam datis facile colligitur gradum nuperi frigoris superasse

Frigus hiemale solitum	- - - - -	45 grad.
Frigus remissius, quo tamen glacies amni inducitur	. - - - -	58 grad.
Frigus, quo humus & aqua congelatur	- - - - -	56 gr.
Æstatis calorem solitum	- - - - -	65 gr.

Fuit quidem nobis solito intensius frigus Anno 1719; adeo ut die 9 mensis Februarii hor. 2 $\frac{1}{4}$  a. m. spirante WNW, in Thermometro notaverim maximum gradum 97 $\frac{1}{2}$ ; qui tamen gradibus 27 $\frac{1}{7}$  ab intensitate præsentis frigoris superatus.

An vero nuperum gelu insolita sua acerbitate frigus illud per totam fere Europam celebratissimum Anni 1709 quoque vicerit, haud facile dixerim, quum hujus hiemis observationes, sive hoc Thermometro sive alio heic loci factas nullas habeam. Fatentur tamen omnes, quantum æstimatione qualicunque conjicere liceat, nuperum frigus fuisse acrius. Hiemem enim Anni 1709, non tam frigoris vehementia, quam longior ejus duratio nobis reddidit insolitam. Quo factum est, ut arbores fere omnes in hortis damno adfectæ, immo homines, & animalia cetera, quam plurima experti fuerint incommoda. Si nuperum frigus spectes, licet ob breviorẽ moram inclementia sua arbores non affligerit: nocivis tamen non caruit effectibus. Etenim multos iter facientes aliaque negotia sub dio tractantes, non modo, quoad corporis membra, ut pedes, manus, faciem, quod quidem alias haud raro quoque accidit, ferocissimum hocce frigus læsit, sed etiam prorsus enecavit. Lupi in viis regijs & prope pagos præter morem frequentiores visi, homines sibi obvios, immo & animalia domestica, non parum infestarunt. Ab ursis autem nullum proficiscentibus imminuit periculum, quippe qui, nisi à venatoribus irritati, hiberno tempore licet frigidissimo, e latibulis suis haud facile prorumpere solent.

Animalia multa, ut lepores, perdices, frigore extincta in sylvis deprehenderunt ruricolæ.

Multi, qui subito e conclavibus calidis egrediebantur, dolorem oculorum experti fatis sensibilem.

Plurimi morbo colico affecti, & non paucis passio ista mortem subitam acceleravit.

Aqua, quæ vasis majoribus contenta in culina, ubi focus tamen semper accenditur, servabatur, glacie fatis spissa obducta est.

Die 18 Jan. hor. 6. p. m. in vitro exiguo aqua frigida impleto & libero cælo exposito, deprehendebam, mox solitas illas laminas seu flores glaciales aquæ innatare, & superficiem aquæ vix unius minuti primi tempore crusta glaciali tenui tegi.

Causam acerbissimi hujus frigoris proximam à ventis occidentalibus, qui inde à prima die Januarii interrupta serie per 16 dies fluxerunt, præcipue petendam esse existimo. Experientia enim undecim annorum, quibus hisce observationibus meteorologicis vacavi, mihi comprobatum est, ventos à plagis WSW, W, WNW & NW spirantes, cælum hiemali tempore semper reddere frigidius, si excipias ventum WSW, qui interdum mitiorem auram adfert. Quod utique mirum non est, si frigidissima illa montium Norvegicorum juga attendas, quæ respectu *Svecia*, & præcipue *Upsalia*, versus illas plagas posita sunt. Quare etiam die 19 Januarii ces-

sante W & flante ONO frigus mox declinare & ☿ in  
Barometro descendere cœpit.



N. XIII.

Leonhardi David Hermanni

Disquisitio Historico-Physica,

De

*Conchis fluviatilibus margariferis**Masla-Silesiacis.*

§. I.

**P**rovida illa naturæ benignitas, quæ opum suarum diffuentiam usque-  
 quaque terrarum largo scœnore diffundit, non minus ditionem Mas-  
 lensem novô quôpiam munere aliquot abhinc annis beare cœpit, ut  
 fato potius improvîso quàm præviæ hominum curæ atque industriæ hoc  
 quicquid est beneficii debeat. Videlicet cum ineunte hoc Seculo decimo  
 octavô stagnum *Fabrile* dictum (*Schmiede Teich*) Pastoris ac organœdi  
 hortis vicinum jussu Domini nostri munificentissimi ab inveteratâ cœni col-  
 luvie expurgaretur, piscinulæ adaptandum: fortè fortunâ in excrementitiâ  
 isthâc luti congeriæ ingens concharum copia oculis objicitur, quarum par-  
 tem non exiguam ut aperirem, rei novitate ductus, temperare mihi non  
 potui. Reperi in iisdem globulos cicerum vel pisorum magnitudine pluri-  
 mos, nitidos, rotundos pariter ac hiulcos, candidos alios, subfusci coloris  
 alios, interdum aliquantisper resplendescentes, dubius tamen, an margari-  
 tarum nomen & dignitatem mereri possent.

§. II.

Sepositâ ulteriori in aliquod tempus investigandi curâ à Domino Do-  
 ctore Volckmanno Medicô Lignicensi denuò excitatus non levem concha-  
 rum numerum collegi, reclusi, ast ne vestigium quidem margaritæ amplius  
 conspexi, cujus causam experiri anxius tum expectavi. Tandem in bivio ver-  
 santi mihi lucem affundere visus est illustris Dominus à Franckenberg, majoris  
 & minoris Weigelsdorffii hæreditarius, Sermi-Ducis Saxo-Cizenensis supremus  
 Curiæ Magister, & Regiæ Majestatis Borussicæ Consiliarius intimus, qui in  
 ædibus meis coram perlustratis unionibus Maslensibus fide dignus retulit, Du-  
 ces Serms Saxo Cizenenses jam centum abhinc annis Olsnicii in Voigtlandiâ  
 ad fluvium Elistrum piscinam quandam concharum margariferarum servas-  
 se, hominis alicujus fidei ac vigilantix commissam, qui certæ enchiriseos  
 beneficiô ejusmodi conchas absque ullô læsionis periculô aperire, maturi-  
 tate. dijudicare, immaturas certô signô notatas ad definitum tempus repone-  
 re lorô usu didicerit, non ubivis obvîo experimento, ac multis incredulô,  
 cujus



cujus generis uniones elegantissimos rotundos, piriformes, etiam gemellos Viri hujus illustris benevolâ liberalitate non sine singulari delectatione adhuc posideo.

## §. III.

Atque hâc aded notabili commemoratione certior factus, intimiorem disquisitionem instituere animum induxi.

1. Quoad locum natalem generiorem, indubius, hunc non modo ubivis terrarum in unôquôque mari, insulis, lacubus, stagnis, fluminibus, paludibus, contingere, sed specialiter etiam in amnibus, rivis ac fluentis Silesiæ plerisque reperiri, id quod Dn. D. *Cyprianus in continuatione in historiam animalium sacram Franzii part. 3. cap. 8. de testaceis pag. 3151. & 3276.* usque ad 3307, fusius explanavit.
2. Quoad locum generationis proximum, in quibusnam concharum speciebus margaritæ generentur, an certa solummodo concharum margaritiferarum species, *Mater perlarum* dicta, hunc foetum producat, an verò ostreae, aliæque conchæ communes fluviatiles, quæ pictoribus sunt usui, s. musculi vel mytili palustres pariter unionibus generandis sufficiant? experientiâ quippe edoctus, etsi non omnes testaceorum species ferant margaritas, attamen plurimas & præsertim mytilos Silesiacos palustres ad classem margaritiferarum meritò referri posse, imò *αὐτοψία* apodicticâ patet, margaritas minimè in testis concharum exterioribus, sed in molliusculis substantiæ carneæ partibus internis matricem suam ac uterum invenire, id quod similiter musculi *Holsatiæ* Chilonienfes maritimi testantur. Protuberantiæ illæ nodosæ testis firmiter adherent, ac formam unionum mentiuntur, nunquam ab iis separandæ, cui jam olim M. Sebastianus Kirchmayerus in *Dissert. de Margaritis, Wittebergæ An. 1665, editâ §. 20.* calculum adjecit. Nec multum ab hâc assertò recedit D. *Georg. Hieronymus Velschius de margaritis lacustribus Vindelicis, Academix imperii Leopoldinæ Naturæ curiosorum ad A. 1672.* observat. 36. p. 58. & 59. testimoniò:

»Non longè ab urbe Vir Nobilis amicus noster prædium habet ad  
 »lacum non valdè magnum, quò plurima chamarum glycymeri-  
 »dum copia reperitur, quibus dissectis non immaturas modò sed ma-  
 »turas etiam margaritas haud paucas exemimus, quarum *pars val-*  
 »»vis suis fixa, *pars sponte exciderat, & in carne latebat*, coloris  
 »tamen non albi sed subflavi & subobscuri, quem splendor quidam  
 »argenteus illustrabat, ut ex iconibus adparet. *Indigenas Mala-*

»*chias Geigerus* non minus efficaces quàm orientales Bojis suis per-  
»suasit, & in usum Nosocomii publicè perduxit &c.

Licet autem hâc ratione D. Velschius locum generationis proximum  
in conchâ verè detexerit; ab errore tamen immunis non fuit, quod  
protuberantias nodosas in utroque conchæ pariete eminentes atque ac-  
cretas, unionum genuinorum numero adscribere non dubitaverit.

#### §. IV.

Cæterùm de piscatione margaritarum exoticâ, junctò D. Cypriano an-  
te citato dictis locis, *Christian Francisc. Paulini in deliciis utilibus juxta ac  
temporis tedium exterminatricibus part. 3. tit. 23. pag. 179. seqv.* plurima le-  
ctu jucundissima attulit, de conchis verò Silesiacis margaritas ferentibus jam  
ante mentionem fecit *Caspar Schwenckfeld in Catalogo Stirpium & fossilium  
Silesiæ. lib. 3. pag. 384. sub tit. Mægyætrus.* Margaritæ fluviatiles silesiæ  
ex Quiffa fluvio desunt, *Qveiji Perlen, Schlesische Perlen, Fluß Perlen,*  
& lib. 5. pag. 425. varias cochlearum & concharum addit denominatio-  
nes, e. g. *Cochlea palustris turbinata, Pfuhl-Schnecken, Wasser-Schne-  
cken,* concha fluviatilis longa dulcium aquarum, *lange Fluß Schnecken,*  
conchæ margaritifera fluviatilis, *mater perlarum,* concha unionum,  
*Perlen Muschel, Perlen Mutter, Perlen Schnecke.* Bivalves hæ con-  
chæ sunt, intrinsecus læves, lubricæ, pellucidæ, argentei nitoris, ut conchæ  
orientales margaritifera, in substantiâ carnis ipsissimas generantes margari-  
tas, quæ sæpè in littore Quiffæ arenosò ad Gryphswaldam piscorum magni-  
tudine rotundæ & oblongæ colliguntur; Exterius sunt coloris nigricantis  
rugosæ. & vetustiores conchæ perforatæ, quasi à verinibus exesæ conspici-  
untur, quod infallibile signum habetur, eò certius margaritas in iis reperiri.

Idem Medicus Hirschbergensis in descriptione fontis calidi Cervimou-  
tani p. 177. inter alia curiosa naturalia refert sequentia:

Piscatores interdum ex Quiffæ arenâ colligunt margaritas tam magni-  
tudine quàm formâ & excellentiâ s. pulchritudine, albedine nimirum  
& perspicuitate quàm maximè inter se differentes. Aliæ parvæ sunt,  
aliæ magnæ. In quâdam enim margaritifera conchâ haud exigua mi-  
nutissimorum unionum copia in carne latet, communiter verò unica  
saltem præclara & eximiæ magnitudinis margarita, aut ad summum  
duæ, nudæ & exclusæ intra carnem & restas liberè jacentes conspici-  
untur; Aliæ sunt oblongæ, aliæ exactè rotundæ instar pisi. Ex par-  
te sunt candidæ & maturæ, ex parte verò immaturæ aut in totum ru-  
bentes, aut semicandidæ & pellucidæ tantùm. Tales inveniuntur uni-

uniones intra Greiffenbergam, circa pagum Schachau & regionem Liffæ &c.

D. Guernerus Rolificius Prof. Chym. Jenensis dissertat. 3. Chym. de margaritis c. 2. p. 4. ita differit:

Nostrates margaritæ, quæ in Bohemiâ nimirum Elistriâque celebri Voiglandiæ fluviô propè Elsnitium Voigtbergam pagumque Rascha milliare unum cum dimidio ab urbe Plauen distantem reperiuntur, non nihil sunt oblongiores, seriatim in fundo per pelluciditatem aquarum erectæ quasi stare videntur, cæteræ cortice nigro exterius conspicuæ, citante Kirchimayero l. c.

Et Caspar Bruschius in descriptione montis Pinorum p. 306. scribit:

Elegantissimæ inveniuntur margaritæ in Voiglandiâ, in loco quodam quadrantem milliarii ab oppido Elstera dicto distante. Sita ibi est arx antiqua, cui nomen est Stein, & in valle ad rupem prægrandis stat fagus, uligine muscosâ, inclusa, ibi aurum reperiunt & margaritas.

Sed hæc descriptio rem parum explicat. Conf. Christiani Lehmanni Pastoris in Scheibenberg theatrum historicum notabilium naturalium montium metallicorum Misniæ superioris, partitione 9. cap. 4. p. 481.

#### §. V.

Ut verò concharum hæc margaritiferarum historia, quam velut præfaminis loco præmissi, lucidius pateat, placet eandem aliquot Quæstionibus includere.

### Quæst. I.

*An conchæ margaritiferae à sterilibus exterius tuto cognosci queant?*

**A**ffirmantes aliqui ab externâ concharum facie nigriore, rugosiore & asperiore certum expectant indicium, meâ tamen opinione non satis tutum. E Voiglandiâ mihi, triplicia concharum genera dari, relatum est, *masculinum* margaritas ferens, *fæmininum* foetus concharum edens, & *neutrum*, à piscatoribus *Leiner* dictum, planè sterile. Optimè secundùm Grammaticæ regulas, sed fallaci argumentô. In ostreis & conchyliis marinis foetus testæ exteriori adhærent conchulis velut varicosis jam inclusi, in fluviatibus, me teste, nigricantibus, rugosis, gibbosis, majoribus præsertim ac crassioribus perforatis, spes minus erronea sustentat piscatorem, margaritas eximendi, quod unius cujusque iudicii acumini relinquitur.

## Quæst. II.

*An concha margaritifera illasô nexu aperiri, dein margaritæ fœtus conspici, ac de ejus maturitate judicari possit?*

**N**isi Do. à Franckenberg, ut superius relatam, rei hujus multis experimentis probatæ fidem fecisset, meritò de felici successu esset dubitandum. Fertur, investigatorem hunc ope instrumenti ferrei concham aperire, in unionis incrementum inquirere, immaturos signò notatos ad debitum tempus in aquam reponere absque ullò læsionis periculò nosse, Rarissimi certè conatus exemplum. Conchæ enim vivæ ac vegetæ tam firmiter utramque testæ valvam comprimunt, ut vel coaluisse videanter, nullâ vi absque diffractiois & internecionis eventu separandæ, quæ sponte suâ ad pollicis latitudinem nunquam se aperiunt, sensu adeò tenello munitæ, ut levisimum contactum fugiant, testaceum domicilium tantò robore ac celeritate occludunt, ut ne aquæ quidem guttulæ transitus relinquatur. In Maslensibus ad minimum labor etiam exactissimus nullâ circumspectione successit. Non dissimile ostentum memorant Annales Medico-Physici Vratislavienses ad A. 1725. mens. Jul. classe 4. art. 8. pag. 70. de piscatione margaritarum in Bavariâ: »Visuntur ibi conchæ margaritifera oblongæ magnæ & parvæ, exterius nigricantes, intus coloris albi splendescens, conchyliis aliis margaritas ferentibus prorsus gemellæ, maximæ pedis dimidii longitudinem, triumque digitorum latitudinem ostendunt. Latex, in quò continentur, Passaviæ vicinus est & Wiefenziæ, tria à Ratisbonâ distans miliaria. In eò obliquè positæ pavimento lapidei instar sibi invicem junctæ adparent. Vultu cœli ferendò, inprimis tempore matutinò rorante, sese aperiunt, ubi distinctè observari potest, conchæ animalculum margaritam in ore tenere, & quasi cum illâ ludere. Singulare profectò phænomenon Maslæ nondum conspicuum. In nostrâ seclusionem nec os nec unio in oculos unquam incurrit, quos si attentius intueri cupio, quatuor prius nervos s. tendines conchæ firmiores dissecare, partisque posterioris tympanum dissolvere, eòque ipsò mytilum necare necesse est, ut omnis ulterior simul spes speciesque intercidat.

## Quæst. III.

*Ubinam sit locus ille natalis seu generationis proximus, in quo uniones propriè nascuntur, an in carne, testis, aut intestinò quòdam fœtante ?*  
(in dem Lege Darm.)

**P**rotuberantias interiores globosas & gibbosas, testæ parietibus utrisque adhærentes, non nisi margaritas veras mentiri, jam superius declaravimus, quæ si unionis genuini præcellentiam fortè obtinuissent, ex alvo s. uterò animalculi illuc decidisse, ac succi alicujus gelatinosi vel viscosi ministeriò testæ agglutinatas accrevisse, facilius crederentur. Jam verò tantum dimidiatæ sunt, & quoad dimidiam partem testæ solummodò adhærent, intus cavæ, velut substantia quædam bullata ac intumescens; veræ ac genuinæ è contrario margaritæ compages solida est, multis membranulis lamellata, vel numerosis cuticulis in modum cepæ circumvoluta, ita ut foraminè percutiendo terebellâ deinde opus sit. Fieri tamen potest, ut affluente post hæc succi seminalis abundantia ampliorem acquirant magnitudinem, & succedaneò motu in nitidiorè sphæram conglomerentur. Longissimè interim à veritatis testimoniò absunt, qui uniones ab initiò molles & quasi cereos ex aquâ protrahi, atque post in aere solis radiis exsiccari, ac indurescere sibi imaginantur, adversante experièntiâ, cum illa potius ostendat, omnes & singulas etiam minutissimas iam ante in animalculi corpusculo induratas esse margaritas, commonstrante M. Kirchmayero l. c. §. 23. Fidem aliàs excedit ac naturam, quod idem Kirchmayerus prægrandes illas duas Cleopatæ margaritæ ovi anserini magnitudine fixerit, nescio cujus historici auctoritate suffultus, neque ejusdem generis conchas margaritiferas præfens ætas unquam vidit.

In *Valentini Museo Museorum* lib. 3. cap. 36. §. 2. pag. 495. margaritæ pro concharum ovulis venditantur, 10. argumentis eum in finem allatis. Margaritæ, perhibent, in intestinò quòdam concharum fœtante, tres aut quatuor simul generantur, atque hinc circumspèctè eximi queunt. Conchæ masculæ nullos ferunt uniones, sed tantum fœmellæ; hæ enim in dorso sive parte corporis posteriori intestinum quoddam habent fœtans (cinen Lege Darm,) quod ab illò, ubi animalculum testæ s. matri perlarum est accretum, è corpore exit, ac in eò tres aut quatuor margaritæ magnitudinis diversæ distinctis spatiis latent, ita ut prima s. anterior omnium maxima, secunda paulo minor, tertia pusilla, quarta & postrema verò sit minima, sicut

ti in avium & gallinarum ovarii ovula ante intestinum foetans ordine suo disposita reperiuntur. Pag. 469. Unionum piscatores strata & foeturam concharum sine ulla laesione aperire & cooperire sciunt, margaritam maturam ex intestino foetante leniter prostringunt, & concham anno sequenti ulterius investigandam in aquam remittunt. Feracitati concharum tam parum hoc nocet quam cancris, licet omnia ovula iis adimerentur. Margarita è conchâ exclusa repente succrescit, aperit se, vivificatur, ac in concham juvenem mutatur, quod exemplò quodam probare annuntur. Si veritas factò responderet: inter naturæ miracula & artis foret computandum, cui tamen opinioni accedere me revocat ratio & experientia.

Ego, fateor ingenuè, ultra 20. annos curæ huic intentus margaritas in carne tanquam verò & genuinò generationis locò reperi, & quidem in parte posticâ, ubi animalculum testæ duræ annexum, nec nisi tympano ambabus conchæ valvis obtensò ac viscositate suâ quasi agglutinatò, prius dissectò planeque dissolutò, ita ut totum animalculi corpus à testis suis, denudatum ab alterò latere se conspectui præbeat. Anatomia, quam ipsemet cum couchâ ejusmodi fluviatili s. lacustri institui, luculentissimò me edocuit & confirmavit experimentò. Ipsi uniones, si qui adsint, sponte se splendore suo pulcherrimò oculis spectantium commendant, testimoniò evidenti, an superius in pectore, an verò inferius in alvo s. ventre locum obtineant natalem. Tota enim animalculi pars postica quasi crystallinâ quâdam cuticulâ est obducta, ubi interdum margaritæ elegantissimæ gratò numerò emicant, intestino ali-quò foetante vel ovario nullò adparente.

#### Quæst. IV.

*Quali magnitudine, formâ, nitore, aut colore, an albæ an fuscæ reperiuntur? quantus earum solitus sit numerus? atque num margarita cum cancrorum lapillis, certò anni tempore crescentibus ac rursus decreascentibus, equiparari possint?*

**A**D magnitudinem margaritarum quod attinet, lubenter confitemur, Maslenses nostras cum aliis, exoticis ac marinis, nullò modò hætenus paria facere, id quod inter alia curæ tribuendum. Si enim ut in Voigtlandia  
ad

ad sufficiens temporis spatium testis suis inclusæ relinquerentur, majorem forsan acquirerent magnitudinem. Uniones è laticibus Voigtlandicis eruti ad pisi mediocris figuram accedunt, imò majorem, quemadmodum famâ accepi, Duces Saxoniz Cizenæs è Margaritis patriis Voigtlandicis longâ annorum serie non levem apparatus collegisse, orientalibus majoris moduli nivei candoris ac nitoris elegantia vix ac ne vix quidem cedentibus. Maslensium nostra potissima hæc indoles esse solet.

1. Pusillæ quidem, ciceris ad minimum sunt magnitudine, æqualis tamen cum maximis substantiæ.
2. Ab initio statim durissimæ, & circinatæ plerumque rotunditatis.
3. Irregulares, gibbosæ, informes & gemellæ in piriformes successu temporis transire fortassis possunt.
4. Numerò non conveniunt margaritæ, interdum unica & verè unio, interdum duæ, tres, quatuor, sex aut plures in conchylio reperiuntur.

Quoad splendorem, colorem, an ab initio albæ an fuscæ sint, hucusque sui persuasus, immaturas & imperfectas adhuc flavas s. subfuscas esse, nec parvò tempore ad maturitatem opus habere; ac licet exterius albæ ac splendescentes videantur, nitore tamen intrinseco perfecto multum adhuc deesse potest, cujus aliquando feci periculum, & margaritam externè albicantem dissecuri, in medietate autem obscuram, cineream & nigricantem inveni.

De temporis ad perfectam unionis maturitatem à naturâ destinati diurnitate nihil adhuc explorati constat, quod alii ad decem ac plures alii in maximis ad centum annos sed absque veritatis fundamentò extendunt. Maximi verò uniones globulum puerorum lusorium, & piriformes pium inoscaticum (Dioscateller-Birn) æmulantur, Regum Reginarumque ac Magnarum aliorum cimelia. Minores granula papaveris vel viciarum vix excedunt. Dantur quoque semimaturæ, *Scotica* plerumque nominata, ab unò tantum latere splendescentes. Vulgaris pariter est opinio, margaritas ad destinatam prius magnitudinem excrescere, dein sensim paulatimque nitorem acquirere. Contrarium tamen in Maslensibus nostris observavi, quæ vel millenis distractis singulæ nec flavæ vel fuscæ, sed perfectè albicantes ac splendore argenteò radiantibus adparere, quem colorem omni tempore conservant, nec unquam in fuscum transmutant.

Num uniones ubique cancrorum lapillos imitentur, ac certis præsertim quatuor illis cancrinis mensibus incrementum capiant & decrementum, tutus definire non audeo, manifestâ differentiâ, quod cancri quotannis loricam exuant, ac cum lapillis abiciant: reperi tamen, his mensibus æstivis

extractas conchas uniones majores ferre, autumnalibus verò nullos, licet vel mille conchyliâ diffregerim.

Quæst. V.

*An interdum margaritæ perfectæ ac maturæ in fluviis  
fabulò repertæ atque hinc extractæ fuerint?*

**P**iscationem hanc margaritarum è fabulò fluvii Quissæ supra citatus affirmat Schwenckfeldius, inquiens: Sæpenumero, & extra concharum testas, pulcherrimas & maximæ pelluciditatis margaritas inveniunt piscatores &c.

Cui accedit Nicolaus Henelius in Silesiographiâ p. 18. Sed & Quissæ, ait, arenosa litora conchulas alunt, è quibus margaritæ, sive, ut cum Poëta loquar, baccæ conchæ eruuntur, quæ extra conchas etiam elegantissimæ in arenâ sæpe leguntur.

Adstipulantur literæ ab amico è Voigtlandiâ missæ asserto priori: Si margarita ad perfectissimam suam pervenit maturitatem, & à nemine eximitur, cuticula illam tegens suâ sponte disrumpitur, & margarita incidit in arenam, eoque modò interdum & in arena, s. fabulo possunt inveniri margaritæ &c.

Item alius: Fluvius Quissa modò nominatus ad pagum Gieren in Principatu Juraviensi fontem suum accepit, ac Silesiam inter & Lusatiam terminum inveniens pulcherrimas quandoque margaritas in arenosò suo litore extra concham profert. vid. *Schwenckfeld l. c. in Theriotroph. Siles. Conf. Christ. Franc. Paulini delicias utiles &c.* part. 3. lit. 23. p. 179. supra citatas, ubi varia adhuc loca & regiones præter Silesiam memorat, in quibus uniones, qui è testis suis fortè exciderunt inveniri, ac largissimò proventu ex arenis solent extrahi.

Meò quidem judiciò, experienciâ teste, munitò per dissectionem anatomicam conchæ fluviatilis Silesiæ, vix adduci possum ut credam, vivente animalculò margaritam è testâ posse excidere, quàm diu tympanum s. cuticula utrinque expansa valvis conchæ annexa maneat. Potest tamen accidere, ut conchâ ex collisione fractâ, & animalculò mortuò, margaritæ maturæ excidant, ac arenæ intermisceantur, quanquam apud nos eas simili modò collectas nunquam memini. Cæterùm *conchæ*, & quidem *fluviatilis*, *anatomem* publico hæctenus communicatam esse, me fugit, *ostrearum* tamen structuram internam & externam, caput, os, cum inde exortis venis, pinnis, per quas

aerem



ærem haurit, simul ac nutrimentum capit, exactè descriptam & nitidè æri incisam, ante paucos annos curiosorum oculis exhibuit Professor quidam Pragensis in Dissertatione cujus titulus: *Defensio ventricularis nobilissimarum Ostrearum, earum amatoribus, tempore ostreas comedendi solitò, communicata ab H. M. M. P. P. Praga, impensis Job. Frid. Rüdigeri 1731. 8vo.* ubi esum & usum ostrearum pro saniori ac optimò ventriculi nutrimentò imò medicamine auctor commendat.

Nos igitur dissectionem conchæ fluviatilis pariter examini subjectam quoad faciem externam & internam in effigie oculis intuentium quadruplici formâ considerandam quâ fieri potuit perspicuitate hîc offeremus.

### Tab. IV. Fig. I.

*De figurâ externâ conchæ fluviatilis viventis, vegetæ, atque adhuc clausæ.*

**C**oncha hæc fluviatilis æquè ac marina testis bivalvibus oblongis in parte interiori unionum colore splendentibus visitur. Exteriores testæ colorem nigro-cinereum, subfuscum ostendunt, superius Fig. I. lit. a. crassæ ac elevatiores, inferius graciliores & paulò acuminatæ, undique rugosæ ac striatæ. Conchæ tergum nexu ac ligamentò corneò lit. b. est munimentum, cujus ope se aperit atque claudit, super quod binæ quasi mammillæ lit. c. eminent, amissâ cute rudiori ex allisione frequenti nitorem margaritiforem præ se ferunt, quemadmodum unci recurvati feræ ad instar testæ quoque oram superius uniunt, artissimum conchæ occlusæ munimentum.

### Fig. II.

*Concham lacustrem apertam exhibens.*

Lit. d. Conchæ internam faciem depingit.

Lit. e. Tympanum expansum, s. ambabus conchæ testis aut valvis, tympani instar, obtesa cuticula.

Lit. f. Quatuor nervi s. tendines mytili, quorum ope concha tam artè se constringere valet, ut ne aquæ quidem guttula vel illabi vel excidere possit. Bini superiores libero conspectui patent, secus ac inferiores.

Lit. g. Caro musculi densa, crassa & glandulosa, pyramidalis.

- Lit. h. Duo vela expansa breviuscula in dextro & sinistro latere conspicua.  
 Lit. i. Majora duo vela, quorum ministeriô concha usquequaque movetur, respirat, ac nutrimentum attrahit.  
 Lit. k. Orificium ventriculi ac forsan simul oris, ad nutrimenta capienda, hęc latere verò obtecta nec apparens.  
 Lit. l. Duo foramina alvi s. intestina etiam contecta, per quæ excrementa secernuntur.  
 Lit. m. Duo labia utriusque lateris in imâ tympani extremitate.  
 Lit. n. Testarum protuberantiæ interiores margaritarum speciem menturæ.

Fig. III.

- Lit. o. Latus inversum antecedenti simile, si quis testis absque læsione separatis ac cuticulâ planâ & expansâ remanente illud inspiceret.  
 Lit. f. Tympanum expansum s. expansa cuticula utriusque valvarum lateri affixa, in margine crassior, in mediô autem, quod particula carnea glandulosa obtegit, velut crystallina, ac nitidissimis margaritis splendentibus spectabilis.  
 Lit. l. Orificium conchæ conspicuum.  
 Lit. m. Duo alvi foramina, per quæ excrementa secernuntur.  
 Lit. c. Mammillæ elevatiore vestigia commonstrantes, quibus nervi adhaerunt.  
 Lit. p. Margaritæ veræ ac genuinæ, simulque earum locus natalis ac generationis proprius.

Fig. IV.

- Lit. q. Testæ vacuæ splendore margaritiforimi superbientes.  
 Lit. b. Ligamentum corneum ad aperiendam & occludendam concham.  
 Lit. g. Mammillæ extantiores Fig. 3. lit. c. descriptæ.  
 Lit. r. Protuberantiæ testarum, unionum speciem falso imitantes.

PARS TERTIA  
CONTINENS  
**LITERARIA.**

THE UNIVERSITY OF CHICAGO  
PRESS

# ALPHABET

1950



N. L.  
DE  
RE NUMARIA  
SINORVM.

P. S. Bayer  
Regiomontanus.



Vrum apud Sinos ita in numero est, ut tela vestisque serica. Pretium pro portione argenti, ut tempus negotiatorum rationes postulant, varium. Nonnumquam 10 *leam* (*lan* vulgo dicunt) cum 112. *leam*, rursus alias cum 115, aut 120. argenti commutantur. Vidi equidem numum aureum in Excellentissimi Procancellarii Comitis Ostermanni cimeliario Sinico, qui aureos duos &  $3\frac{1}{4}$  paruum 64. unius aurei in accuratissima bilance pendebat. Eo autem non utuntur tamquam publica pecunia. Nam Imperator ejusmodi numos inter domum regiam honoris & muneris loco, natali suo dividere solet. Tab. V. Fig. 1. Hoc inscriptio quoque declarat. In aduersa, si a summo caractere exorsus dextram versus in orbem legas, hæc inscripta leguntur: *chao çin*, vocatus *Exoptatus ingressus*, nimirum natalis diei. Hoc tamquam hujus aurei nomen est. Deum *xe pao*, splendidum radiis suis pretium, quod ut in aureo, magnificentius dictum, quam in aliis numis *tum pao*, de quo dicam postea. In aduersa eodem modo legas: *van xi su y*, decies mille exordia negotiorum, quæ

quæ Imperator animo destinavit. Solent acclamationes populi ad Imperatorem esse: *van sui*, quasi dicas, *decies mille loves planetas*. Inde jam & Imperator, *van sui* dicitur. Deinde multis aliis in rebus, quæ ad Imperatorem pertinent, præsertim si de tempore sermo sit, hoc *van* adhibetur. Dicunt: *kim ho van xeu*, *concelebrare natalem Imperatoris*. Quam formula, *kim* proprie laudem & gratulationem officiosa verborum præfatione significat: *ho*, gratulationem, quæ numeribus offerendis re ipsa perficitur. Quæ cum conjuncta esse debeant apud Sinos, etiam in phrasi simul ponuntur: id enim Sinicæ linguæ idiotismus innumeris in locis eodem modo requirit. *Van xeu* autem, seu *decies mille ætates*, ominis causa natalem Imperatorium significat. Nam *xeu* sunt ætates, in quas longævitate dividunt. Ita *xam xeu*, *superiorem* dicunt, centum ætatem annorum, *ebum xeu mediam*, octoginta annorum, *tia xeu*, *inferiorem* sexaginta. Dicunt etiam *xam xeu*, si cui in multos annos vota faciant: in Imperatore autem non licet nuncupare, nisi in *van xeu*. Igitur hoc in numo, *van xi*, de natali Imperatoris usurpatur, cum voto in multos annos, ut, quas res pro salute populi animo destinavit, perficere queat. Cogitemus Romanorum vota in tot numis Imperatorum suscepta.

*Andreas Muller Greiffenbager*, cum numum unum æneum produceret, (\*) *vidi*, inquit, *plures: argenteum unum, orichalceum unum, cupreos quinque: omnes ea amplitudine, quam tabula exhibet: omnes uno saltem signati latere: omnes foramine in medio quadrato: omnes, non nisi quatuor characteribus insigniti*. Equidem ad ducentos contemplatus sum, diversarum ætatum numos: argenteum vidi nullum. Neque enim hunc in censum referre potui particulam unam argenti informem, characterè Sinico signatam. Nam is fere mos est in Sinis, ut rudes argenti massulas signo aliquo suo notatas, amicis liberisque eorum, quasi optima mente & memoriæ causa donent. At hæc massæ, neque publicè signantur, neque pecuniæ sunt loco. Si quid tamen vidit *Andreas Muller*, quod ad nos non pervenit, illius hæc fortuna fuit propria. Ceterum qui emunt, vendunt; rudibus argenti massis utuntur. Vasa in argentariis tabernis, deteriori mista metallo, ut cuique libitum est requirere, prostant: pecuniæ loco argentum, nisi purissimum, non adhibetur. Vbi massa argenti cum aliis mercibus commutatur, metalli autem admisti suspicio est: ad argentarios iudicium fraudis pertinet. Si quis eorum probam pronunciarit, sigillum suum ut imprimat necesse est. Inde jam quod secus sit, argentarium præstare oportet. Quotiescumque rem alicujus pretii emunt, de massa argenti deciditur, quantum

(\*) In selectiorum numismatum inscriptionibus, pera II, p. 4.

fatis est. Hoc propemodum exacte fieri consuevit. Dein particula ad lancem appensa, si quid plus minusve sit pretio, de quo inter eos conventum est, numis æneis compensatur utrinque. Sed de lance ejusque partibus & argenti aerisque inter se comparatione alias copiosius dicam.

Nunc potius de numis æneis agemus. Eorum luculentam copiam Excellentissimus Imperii Russici Procancellarius Comes Ostermannus possidet, quos secundum dynastias imperatoresque descripsi. Quo in studio, magno adjumento mihi fuit, quod R. P. Parrenin eosdem in capsulis chartaceis digestos, Sinice inscripserat, ad quos imperatores, quamve ætatem pertinerent. Ob qualemcumque operam meam ex munificentia Mæcenatis, numos non paucos, qui copiosiores erant, dono accepi, quod gratissimo animo & voluptatis pleno, tota vita recolam. Aes omne Sinenses distribuunt in *hoam tum*, (3) *flavum cuprum* seu orichalcum, *hum tum*, (4) *rubrum cuprum* & *pe tum*, (5) *album cuprum*. Paucos ex veteribus inveni, qui cuprei esse viderentur: ceteri omnes orichalcei, metallo perquam varie mixto, ut quidam ad album cuprum proxime accedant. Dynastiæ, quæ nunc rerum potitur, Imperatores, *Cam bi* & *Yum chim* adeo flavos fecere numos, ut quibusdam aurum videretur vel admistum, vel inductum. Sed solidus toto in numo est color: ad Lydium lapidem exacti nihil auri continere se demonstrarunt. Quare ex mixtione color hic sulphureus evasit, qui apud hanc dynastiam in dignitate habetur. Quidam numi tam duro metallo constant, ut quantumcumque terantur in Lydio lapide. lituram aeris relinquunt nullam. Satis autem apparet, numos ab omni ævo non cufos, sed fusos esse. Nam primum pustulæ metalli fusi indices conspiciuntur, tum, præsertim in majoribus, limæ vestigia. In primis vero hoc ipsum ex interiori foraminum scabritie, qua non item potuit lima penetrare, omnibus in numis manifestum sit. Eo etiam accidit, ut plerisque in numis litteræ eminentiores & acutioribus extremitatibus angulisque evaderent, quam sub prælo potuissent.

Magnitudo admodum diversa, etiam iisdem in numis. Sed complures fere accedunt ad ambitum minorum numorum, quos in his labulis posui. Pro diversis temporibus numi quoque maximi moduli sunt fusi. Non dicam de duobus ingentibus, cum signis zodiaci, foraminibus rotundis, quia magis amuleta mihi sunt visa, quam numi. Inter majores, quos equidem vidi, antiquissimus Tab. V. Fig. II. est fusus sub *Ven cum* Imperatore, qui ab A. C. 828. annos 13. regnavit. Pendet semiunciam &  $\frac{5}{4}$  Drachmæ Colonienfis. De eo postea dicendi locus erit opportunior. *Chin cum* Imperator dynastiæ *Sum* qui ab A. C. 998. fuit, numum publicavit Tab. V. Fig. III. qui semiunciam &  $3\frac{1}{4}$  Drachmæ Colonienfis pendet. Inscriptio: *Ta*  
Z  
*chum*,

*chum*, *magnum medium*, seu, *maxima equitas* & ab utroque latere *tum pao*, quod infra explicabo. In summa auersa regione *xe*, *decem* scilicet *leam*. Nam auctor familiae *Ta Mim*, Imperator *Tay cu*, qui ab A. C. 1369 fuit, fere eadem magnitudine numos fudit Tab. V. Fig. IV. inscriptos in aduersa, *Hum vu*, *diluvii instar irruens heros*, quod cognomen hujus Imperatoris fuit, in auersa autem *xe ye leam*, *u. lan*. Unus eorum pendet unciam unam & drachmam unam Coloniensem. In eadem dynastia *Hi cum* Imperator, qui ab A. C. 1621. fuit, numos fecit Tab. V. Fig. V. cognomine suo *Tien ki*, id est, *caelestis doctrina*, sine auersa: alios auersa inscripta *xe ye leam*. Unum ipse possideo, qui pendet unciam unam 3. drachmas. Imperator *Hoei cum*, in dynastia *Sum*, qui ab A. C. 1101 regnavit, numos fudit Tab. V. Fig. VI. VII. VIII. satis magnos, tum minores inscriptos *Ta quon*, *magna publicatio* sive *turris* sive *res alia digna visu*. Duo majores in pondere fere conveniebant: unus semiunciam &  $\frac{57}{275}$  Drachmæ Colonien- sis pendebat, alter semiunciam  $\frac{55}{275}$  Drachmæ. Imperatoris *Tay cu*, numum maximi moduli supra posui. Ejusdem alios duos media magnitudine Tab. V. Fig. IX. X., aduersa eadem quæ in superiori fuit, tractavi; auersa in uno signata *u cien*, *quinque cien*, in altero, *san cien*, *tres cien*. Ita quoque sub dynastia *Mim*, incertum sub quo Imperatore, numi diversitate tali magnitudinis, fuere signati Fig. XI. XII. in aduersa *him chao*, *promotum Imperatorium palatium* & solemni formula *tum pao*. De auersis, quæ inter se discrepant, infra dicam.

In majoribus numis insignis crassities est: in minoribus varia. Sunt etiam ex antiquissimis sic satis tenues, sed rari. Nihil vero studiosius quæsitum videtur ab omni aevo, quam circuli exacta promemodum rotunditas. In tanta copia unicum deformem versavi. Margo in aliis latior & utrimque eminent, in quibusdam strictior, sicuti in tabula, interiori circulo notati. Ceterum & litterarum & marginis planissima limaque lævigata est superficies, ut in recentioribus nostrorum hominum numismatibus. Foramen in medio quadratum, margine item fere, ut de exteriori diximus, insigniter eminent. Hac funiculum trajiciunt, ut vel molem cienorum commode gestare queant. Pondus iisdem in numis diuersum est. Ex dynastia septima *Cin*, numos eadem inscriptione *Ta tym* appendimus: unus 1. Drachmam Coloniensem exacte æquabat, secundus  $1\frac{1}{2}$  Drachmam fere, tertius unam minus  $\frac{21}{274}$ , quartus  $\frac{34}{275}$  Drachmæ. quintus  $1\frac{17}{275}$  Drachmæ ejusdem. In majoribus eadem inæqualitas, quam matricum diversitati imputo. Numi duo *Tien ki* inscripti, exacte in pondere unius uncia  $\frac{1}{2}$ . Drachmæ Colon. conveniunt: tertius quem supra posui, plus pendet. Appendit universos, vir



vir doctrina, experientia, inventisque, præsertim mechanicis amplissimus, mei autem amantissimus Collega, *Joannes Georgius Leutmannus*, cujus benevolentiam, non modo propter hanc molestiam meâ causâ susceptam, sed multis aliis amicitiæ muneribus cognitam, illaudatam non sinam. Quidam ex vetustis tenuissimo auri folio, tanquam vernice inducti fuere, quod in aliis magnam partem detritum est, in aliis adhuc manet. Hoc præcipue multis in numis Imperatoris *Hoei çum* observavi Tab. V. Fig. XIII, qui çum *nym*, exaltata quies inscribuntur, adjecta publicæ auctoritatis formula *çhum pao*. Neque tamen aurum id esse præstiterim. Habent Sini metalla, quæ aurum, omnibus muneribus pretiosissimæ virtutis referre videntur: obrussa adhibita, in vaporem abeunt. Mira etiam alia ad fallendum eo genere inventa Sinorum extant. Telam ipse habeo acu pictam, quam Mandarinii in pectore gerunt, dignitatis insigne. Non fuit quisquam, qui aurea fila esse non consentiret: tamen nihil aliud est, quam sericum tenuissima papyro inductum, pictumque vernice. Eadem in stramineis tapetibus ars, quos vix credat quisquam, non esse aureos. Denique in numis aliquibus æruginem spectavi florentissima viriditate saturatam, & constanti coloris per omnes partes tractu: in aliis partem tantummodo ab æruginе occupatam: in aliis quoque calore magis chalybeo. Ita mihi videor sensitse, non studio aliquid ejusmodi comparatum esse, sed ex situ sub terra humida contractum.

Numos suos vocant *çien*. Dicunt autem, teste R. P. *Dominico Parrenino* in lexico Sinico Latino MS. *kin çien*, (6) aureum numum, *yn çien*, (7) argenteum, *tum çien*, (8) aneum. Existare igitur oportet argenteos. Sub dynastia, quæ nunc rerum potitur, duæ çienorum species commeari solent: haud ferè dubito, numis multis inter se collatis, sic quoque fuisse sub aliis dynastiis. *Tu çien*, (9) magnum çienum, ut mihi relatum est ab iis, qui in Siniis diu egerunt, continet novem *çiao çien*, (10) seu parvos çienos. Novem *çieni* magni, qui minori forma numi in his tabulis sunt, efficiunt unum *çuen* (11) argenti, 900 eorum, unum *çeam* (12) seu *lan*. Sed hæc accuratius exquirenda duco.

Antiquitatem numorum miram crepant, ut omnibus in rebus suis vanitate sunt targidi. Etiam ad *Hoam ty* sunt qui referant, ne cujus rei inventio in hoc Sinorum Hermete Trismegisto desideretur. Ceterum apud eos numi veteres, quorum pretia cum dynastiis desiere, tamen in honore habentur, colliguntur, gestantur ab infantibus in pectore. Verustissimus eorum, quos ipse vidi, a *Cao cu*, primo Imperatore dynastiæ quintæ *Han*, qui anno 221. ante C. N. regnare cœpit, fufus est, ut R. P. *Dominicus Parrenin* S. I. certiores nos fecit. Satis alta antiquitas! duo sunt, major & paul-

Io minor, Tab. VI, Fig. I. II, qui in pectore gestatus fuit : inscriptio eadem utriusque, litteris prisca & obsoletis, quas *cbuen cu* (13) vocant. Litteris *kiai cu siue nouis*, (14) est *u xi*, seu *quinque xi* (15) quod huius cieni nomen fuit. *Xi* pondus est. Auctor lexicæ *cu gvey* (\*) sic habet : 1200 *xu cbum* (16) seu *milit Sinici grana* efficiunt 12 *xi* (17) 24. *xi* unum *leam*, (18) 16. *leam* unum *kin* (19) seu *libram Sinicam*, 30. *kin* unum *kiun*, (20) 4. *kiun* unum *xi* (21).

Quotiescumque Sini non *χαρμηφόρος* scribunt, characteres a dextera disponunt versus sinistram, ut in titulis rerum, monumentorum, librorum, fieri solet. His autem in numis a sinistra prior character, posterior a dextera exstat: nescio an ex perpetua ejus ætatis consuetudine. Mirum autem non est, quod hi numi prisca litteris sunt inscripti, cum nouæ, illo Imperatore vix essent perfectæ. Nam sub dynastiæ IVæ, *Cin* secundo Imperatore *xi boam*, annis admodum quadraginta ante *Cao cu*, *Ly cu* fuit minister regius, qui reformationem characterum suscepit, nec perfecit tamen ipse solus, ut R. P. *Dominicus Parrenin* in humanissimis litteris nuper me docuit: *characteres*, inquit, *ante hunc famosum ministrum, erant non solum deformes, sed non pauci scriptores pro libitu addebant, detrabebant ex eodem characterere, imo novos creabant.* Illorum characterum lexica reperiuntur: quosdam etiam auctor lexicæ *Hai pien* speciminis loco protulit. R. P. *Parrenin* in lexico Danetiano Sinice conuerso, quod pro summa in me benevolentia, dono mihi dedit, antiqua numismata *cu pai* (22) dici observavit. Credo his obsoletis inscripta litteris: nam *pai*, ut Rev. auctor altero in lexico Sinico Latino explicuit, *inscriptiones vetusto genere scribendi* significat, iisdem antiquatis litteris adhuc locus datur in titulis monumentorum, magnorum virorum encomiis, candidatorum examine: iisdem haud pauci numi insigniti sunt, cum nouæ jam essent excusæ. Insignis est numus, cujus mentionem supra injeci Tab. V, Fig. II. ab imperatore *Ven cum* editus, inscriptusque *Tay bo*, (23) *Summa pax Sinio*, a lateribus vero *Cbum pao*. (24) Numi, quos Imperator *Xin cum* fundendos curavit, omnes antiquitatem sapient. Unus inscriptus est *quen sum*, (25) *originalis abundantia & tum pao*. Fuit autem hic Imperator ab A. C. 1024 eruditione exulta & veterum lectione librorum clarus, qui ex veterum studio monumentorum, prisca litteris delectatus fuisse videtur. Eodem in studio patrem æmulatus filius *Cbe cum*, numos edidit antiquitatem redolentes: unum Tab. VI Fig. IV. inscriptum *quen fu* (26) *originalis* seu *Imperatoria consideratio*, & *tum pao* (27). Ne nunc ceteros commemorem, in paucis insignis est deformitas,

tas. Ut in uno Tab. VI. Fig. V. familiae *Mim*, qui *y lie* (28) & *tum pao* inscribitur, quas quidem litteras gallina scripsisse videretur Plauto. In ple-risque vero inde usque a familia *Cin* & ab A. C. 264. litterarum, ab iis, quibus nunc utuntur, nulla fere est diversitas. Incredibile est, nihil adeo in reformandis characteribus tot seculis potuisse tempus, quos apud nos in li-teris quantum turbarum dedit! Frustra igitur etiam quos suspiciones ad con-vellendam monumenti Siganfuenfis fidem adhibeatur, quod probabile non sit, litteras Sinicas inde ab A. C. 780 nihil mutationis esse passas. Ita vi-delicet est: litteræ in monumento, cujus apographum vera magnitudine, ty-pis expressum in charta nigra albis, R. P. Parrenin ad me transmisit, litteræ igitur in monumento, cum his, quibus hodie utuntur, sic congruunt, ut *lac lacti, si conferas*. Sed eadem congruunt cum litteris in numis omnium ætatum, non modo dynastiæ XIII. *Tam*, sub qua monumentum dedicatum fuit, sed etiam sub dynastia VII. *Cin*, ne dicam alias. Quædam litteræ nonnumquam ab his, quæ in libris typo excusis receptæ sunt, ita paullu-lum differunt, ut propius accedant ad elegantiam scripturæ Sinicæ penicil-lo peractæ. Ita in numis *Hoai çum* Imperatoris, qui inscripti sunt *çum nym tum pao* (28) mira elegantium litterarum est luxuries.

In adversa numi, duo sunt consideranda. Primum nomen numi qua-si *νόμιον* existat. Characteres duo sunt: in summo unus, alter in imo. Haud raro etiam primus in summo, alter a dextera ponitur. Sic in numo dyna-stiæ VII. (Tab. VI. Fig. VII.) in summo & a dextera *chim kiam, perfecta sub-jectio* nomen cien est: sequitur in imo & a sinistra *yuen pao*. In numis dy-nastiæ XXI. *Mim*, cognomina Imperatorum tributa sunt cienis. Imperatoris primi *Tai çu* cognomen *Hum vu*, a nobis in tabula quinta Fig. IV. produci-tur. Ita decimi quinti *Hu çum* cognomen *tien ki*, eadem in tabula Tab. V. Fig. V. Inveni quoque in numis duodecimi *xi çum*, cognomen *kia çim*, (29) *excellens claritas*, decimi quarti *xin çum* cognomen *van lie* (30) *10000 calendaria*, decimi sexti *Hoai çum* cognomen *çum chim* (31) *exal-tata & venerabilis felicitas*. Fuere enim alii sub eadem dynastia, quos vi-di, quorum tituli in cognominibus Imperatorum a Philippo Cupleto in chronologia Sinica annotatis, non inveni. Exempli gratia *y lie*, (32) *chao vu*, (33) *clarus heros*, *hy yum* (34) *utilissima utilitas*, *bim chao* quem ta-bula quinta edidi Fig. XI. XII. Sed Cupletus non omnia uniuscujusque Imperatoris cognomina nobis prodidit, cum unus & idem Imperator, pro diversis temporibus rebusque gestis, alia atque alia est adeptus. Cœpi ex dynastiæ *Mim* exemplis suspicari, etiam in reliquarum familiarum numis, Imperatorum cognomina existare. Inscriptiones sane significatione sua ad

hanc conjecturam sunt aptæ. Nam & nomina & cognomina Imperatorum sic fere sunt, ut numorum titulis exprimitur. In dynastia VII. *Cin*, numus *Ta tym* (35) *magna felicitas*: in dynastia XIII. *Tam*, *kien yuen* (36) *Cælestis origo*, *tay ho*, *summa pax*, (quem supra Tab. V. Fig. II. exhibui) *ta xun*, (37) *magna felicitas*, *cai yuen* (38) *Principium originale*. In dynastia *Sum*, *Tai cu* auctor & primus Imperator, numum edidit inscriptum *Hoam sum* (39) Augusta dynastia *Sum*. Plures non commemorabo. Nihil tamen audeo definire. Alterum in aduersa est, quod inscriptio duarum litterarum publicam valoris pecuniæque auctoritatem continet. Præcipue formula hæc solet exstare, *tum pao*, (40) *universi*, seu totius imperii Sinici, quæ patet, *pretium*. Annales Cupletiani, *Cao cu*, conditorem dynastiae XIII. *Tam*, ex uncia una cupri decem numos cudi fecisse tradunt, cum titulo *tum pao*. Non, quod *tum* primum hæc litteræ in numis signatæ publicam auctoritatem sustinuerint, sed quod illa in numis proportio argenti servata esset. Nam ante eum Imperatorem annis ducentis trecentisque easdem litteras inveni in numis. Pro iis tamen in dynastiae *Cin* & in multis aliarum ætatum numis legimus *quen pao* (41) *originale* seu *Imperatorium pretium*. Invenimus quoque *cbum pao*, (42) *iteratum* seu *iterum confirmatum pretium*. In uno dynastiae XIX. Imperatoris *Cbin cum*, inscripto *yuan fu*, inveni *kieu pao* (43). *Kieu* est *congregare*, *multum*, *novem*, *arithmetica*. Aliæ pretii publici formulæ non obvenere mihi, nisi in aureo, quæ extraordinaria est.

In averfa numi plerique non sunt signati: magna tamen copia est eorum, qui characteres præferunt. Unicum *Hi çum* Imperatoris vidi, qui ab utraque parte esset inscriptus, iisdem characteribus, ut non appareret, quæ aduersa averfaue esset. Utrumque *tien ko tum pao*, ut in sola aduersa ejus numi, quem supra Tab. V. Fig. V. produxi. In ceteris character aliquis fuit in summo averfæ tantum, quemadmodum in numo dynastiae *Tam*, qui *cai yuen* inscribitur, in averfa est *yun* (44) quod *intercalarem mensem* significat, forte quod mense tali fufus est. In alio familiæ *Sum*, quem supra Tab. V. Fig. III. exhibui, inscriptum summæ regioni averfæ est *xe*, *decem*, ut puto *leam*. Antiquissimi omnium sunt, numi duo sub dynastia *Cin*, inscripi *Ta tym* (35) in averfa autem, alter *xin*, (45) alter *yeu* (46). Hi characteres sunt ex cyclo duodenario, quo in horis & mensibus & signis zodiaci videntur. Etiam aliæ res quæ duodecim in partes dirimuntur, iisdem nominibus nuncupari solent. Tum vero *xin* est *novem* & *yeu* est *decem*. Inclinat tamen animus, ut propter intercalarem men-

mensum superiori in numo, hæc quoque mensium nomina fuisse arbitrer, quibus hi numi sint elaborati. In aliis character in imo averfæ extat. Antiquissimus est sub dynastiæ *Tam* Imperatore *Chao cum*, inscriptus *ta xum*, (37) cujus in averfa est *cum*, (47) *opus, artificium*. Nihil tamen artificii in numo perparvo fensit, quam quod eminentia marginis in averfa duplo fere latior est, quam in adverfa. In alio Imperatoris *Nym çum*, qui ab A. C. 1195. regnavit, cum titulo *kien yven*, (48) in averfæ imo est *u, quinque*, scilicet *cieni*. Ad dexteram tantum signatos numos duos supra Tab. V. Fig. IX X. exhibui. Sub dynastiæ *Mim* numus Tab. VI. Fig. VIII. cum titulo *ly yum*, *utilissima utilitas*, in averfa pretium in summo & imo signatum habet, *ye fuen*, *unum fuen*, de quo pondere jam dixi. Protuli supra Tab. V. Fig. XI. numum majoris moduli, cujus averfæ inscriptum quoque est *ye fuen* (49) *unum fuen*, sed alio unitatis character. Prope eum Fig. XII. est numus *u li quinque li* valore: est autem unum *li decima pars unius fuen*. Imperator XIII. dynastiæ *Sum*, dictus *Nym çum* numum vulgavit Tab. VI. Fig. IX., cum epigraphe *kia tym*, *excellens felicitas*, in averfa *xe san*, 13. scilicet *cieni*. In summo & imo averfæ Fig. X. signatus quoque numus *Hum vu*, Imperatoris *Tai çu*, litteris *xe fo decem fo*, qui unciam unam minus  $\frac{1}{4}$  pendebat. Isthoc *fo* in lexico Parreniniano explicatur *lignum transversum bovis cruribus imponere, ne cornu seriat* quid autem in pondere aut pretio sibi velit nondum inveni. Ita mihi quoque accidit in duobus numis Tab. VI. Fig. XI XII. in utroque averfæ latere inscriptis, eadem averfæ utriusque epigraphe *çum chim*, *exaltata & venerabilis felicitas*. In unius averfa est *u kien*: *kien*, nomen præfecti equorum regionum curam gerentis. In altero *u hu*, *quinque domus & familia*. In utroque legendus primum character a sinistra. Denique numos Tab. V. Fig. IV. V. qui in summo & a dextera signati sunt *xe ye leam*, *u, lan*, jam supra spectandos proposui. Auctor & primus Imperator hujus dynastiæ *Tacim*, qui ab A. C. 1644. regnavit nomine suo, quod filius neposque imitati sunt, *cienos* signavit, sed in averfa Tab. VI. Fig. XIII. ad dexteram unum characterem posuit, ut numus illius sic sit legendus *xun chi tum pao si ven*, *Xun chi* Imperator *universi pretium*, seu publicæ auctoritatis numum publicavit Tab. VI. Fig. XIV. *Cam bi*, qui ab A. C. 1662. annos 62. imperavit, incepit numos ab averfa nomine suo, in averfa autem Mangjurice inscribere *boo tshiche*, *magnum cienum*: nam *tshiche* Mangjurice est *ciem* seu numus quicumque Tab. VI. Fig. XV. Idem secutus est *Yum chim*, qui nunc ab A. C. 1723. imperat. Quoniam ad Mangjuricos numorum titulos

los pertentum est, non possum prætermittere numum unicum in adversa Mangjurice inscriptum Fig. XVI. sine aliquo caractere Sinico: *Abcaï chan Dgjika Folinkan.* R. P. Parrenin in capsula Sinice hæc posuerat, *Hum vu cien, Mim, Tay çu*, id est, *numo huic nomen est Hum vu, sub dynastia Mim ab Tay çu Imperatore fusus.* An vero sub hujus Imperatoris ditione Mangjuri fuere, & ab eodem numos accepere litteris suis signatos? Mangjuricumne hujus Imperatoris nomen fuit *Dgjika Folinkan?* Multa in hunc modum quæri possunt, quorum a me definiri potest nihil. *Abca* Mangjurice *calum* significat, inde casu obliquo *Abca-i* seu *Abcaï chan, cæli dominus*, seu *cælestis Chanus*: titulus, quem Imperatores Sini suæ majestati vindicant.

---

### Monitum ad Lectores;

CUM typographo non essent signa, quæ latinis litteris, tam consonis quam vocalibus, imponi solent, si vocabulorum Sinicorum pronuntiatio istis indicatur: omnino hic prætermissa fuerunt, facile ab iis, qui linguam callent supplendis, reliquis non necessaria. Sinice tamen istæ voces in peculiari tabula adjecta scriptæ sunt, ad quam numeri subinde additi remittunt.

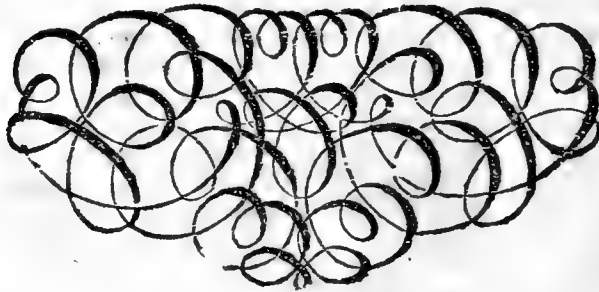

N. II

Ejusdem

T. S. Bayeri

COMMERCIVM SINICVM.

I. Excerpta ex prima Epistola A. R. P. Gaubil  
ad T. S. Bayeri.

data Pekini 3. Jul. 1732.

**P**arisii accepimus, D. Kirch calculo suo comprobasse celebrem illam Planetarum Conjunctionem s. approximationem, quam libri Sineses tempore *Tchouen hui* Imperatoris commemorant. Verum ego ostendi nullo calculo posse probari textum Sinicum: hocque facile patebit, Sinici textus singulos characteres consideranti. Ill. D. Cassini calculus fuit quidem exactus; sed quod exprimit Sinicus textus, ille calculo suo non subiecit. Quid vero Sinae intenderint, ego demonstrare sum aggressus in Dissertationibus in Galliam missis.

In meo Astronomiae Sinicae examine ea retuli ex quibus Europaei facile videant quid adjumenti Chronologiae & Astronomiae afferre possint primi *Cbou kim* capitis (caput illud est *yao tien*) verba, quae 4. Sinicas constellationes habent. Verba illa classici libri *Cbou kim* & interpretum explicationes distinguere, operae pretium est, ne antiquam observationem reputemus, quod non fuit, nisi calculus; neve calculo posteriorum adscribatur, quod ex antiqua prodit observatione. Haec Regula in aliis textibus Sinicis bene multis servanda est quidem, sed non semel neglectam video. E nostris unus librum *Cbou kim* in Latinam linguam vertit, brevi tempore, ut spero, versio illa prodibit.

Ab omni aeo Sineses Astronomi suum Zodiacum suumque Aequatorem immobilem dividerunt in 24. partes dictas *Tsie-ki*. Ex iis 24. *Tsie-ki* elegerunt 12. partes dictas *Tchum-ki* quibus suum 12. mensium lunarium annum distinguerent ita, ut si spatio unius mensis sol non percurreret aliquod ex uno ex illis *Tchum-ki* (quilibet enim mensis ut olim, sic nunc habet suum proprium *Tchum-ki*) mensis ille diceretur *Jun* seu Intercalaris, annusque haberet 13 menses & 384. dies. Haec ego multis explicui in A-

Astronomia Sinica, sicut & 28. Sinicas Constellationes. In Calendarii hodierni forma Sinæ utuntur 24. *Tsieki* ex quibus sunt 12 *Tchumki*. Admittunt etiam 12. Signa Europæa. Denominationes istæ *Pisces*, *Aries*, *Taurus* ex India in Sinas venerunt. Calendarii principia hæc sunt. Sunt 12. menses seu 12 lunæ, 30 aut 29. dierum parvæ. Anni lunaris unus mensis est ille, cujus diebus Sol motu vero ingreditur Signum *Pisces*. Si autem contingat ut intra unius mensis intervallum, Sol remaneat uno in Signo, neque subeat aliquam alterius Signi partem, mensis ille est intercalaris. Ex 12. *Tchum-ki* præcipua sunt quatuor. Scilicet *Tchun-fuen* Ver- num Aequinoctium, hoc debet esse in 2<sup>da</sup> luna; *hia-tchi* æstivum Solstitium, hoc debet esse in 5<sup>ta</sup> luna. *Tsieou-feu*, autumnale æquinoctium, debet esse in 3<sup>va</sup> luna seu 8<sup>vo</sup> mense. *Tum-tchi* hibernum Solstitium hoc debet esse in undecima luna. *Tchum-ki* est media pars unius ex nostris Signis, etiamque hodie quilibet mensis habet suum proprium *Tchumki*, ita ut illa luna sit intercalaris, in qua non sit unum ex illis 12 *Tchumki*. Si olim non Semel sit erratum in intercalatione: id ortum est ex eo quod Sineses non bene perspicere æquationes adhibendas ad obtinendum verum Solis motum: ex observationibus Solstitorum & æquinoctiorum facile videbant, utrum bene an male notassent 2<sup>dam</sup> 5<sup>tam</sup> 8<sup>vam</sup> undecimam Lunam; quomodo autem res tota se habuerit in aliis alterius formæ Calendariis & ante nostrum adventum id facile videtur ex Sinesis Astronomiæ examine hinc in Galliam misso.

P. Iosephus de Premare Cantone misit ad D. Ill. Fourmont suam Sini- cæ linguæ notitiam. Ex eodem loco missa sunt Parisios non pauca quæ ad Sinesem eruditionem pertinent, & quæ non poterunt non esse grata Sinicæ linguæ studiosis.

Non de Astronomia solum, sed de Geographiâ & Chronologia Sinen- si tractatus ex missione Gallica missi sunt Parisios. Unus e nostris P. Anna Maria de Mailla S. I. Gallus misit totius historiæ Sinicæ versionem Galli- cam: alter misit historiam Tatarorum eorum, qui nomine *Yen* olim Sinam omnem & Tatariam occupavere. Quinque priorum Imperatorum breve compendium missum fuerat: omnium illius dynastiæ Regum historia fuit deinde missa. Sinæ & Tatarie a mari Orientali ad mare Caspium mappa adjecta est & antiqua Geographia comparatur cum nova.

Regum Iguirie Curia erat Urbs a Sinis dicta *Hotcheu* (*Ho-cheu*) nunc destructa: erat prope urbem nunc dictam *Turpan* quæ est ditionis illius Cal- mucorum Regis dicti *Tsevan Araptan* seu *Contaiqi* seu *Elush*.



Provinciae *Cbenſi* (*Xenſi*) caput eſt *Siganſou*. Magna pars illius provinciae, ditio *Ortous* in Tartaria inter fluvium *Hoambo* & magnum murum, regio diſta *Houbounor* ſeu *Kokonor* urbes *Hami*, *Kua tcheou*, *Cha tſcheou* ad occidentem provinciae *Cbenſi*: Regiones ad boream provinciae *Cbenſi* in Tartaria prope magnum murum, hae, inquam omnes regiones continebant magnum murum, hae, inquam omnes regiones continebant maximam partem regni *Tangou*, curia erat urbs nunc diſta *Nimbria* in *Cbenſi*, lat. boreal. obſervata A. 1708. 38°. 32'. eſt occidentalior, Pekino 10°. 25'. *Caracoram* Caput Imperii Tartarici Sinice vocabatur *Holin* ſ. *Houim* Aſtronomi Sinenſes gnomone ꝓ pedum obſervarunt latitudinem 44°. & 21'. & ex mapis Sinenſibus evincitur eam urbem fuiſſe paulo occidentaliorẽ Urbe *Nimbria* in *Cbenſi*, & orientaliorem Urbe *Can tcheou* in *Cbenſi* cujus lat. bor. 39°. 0'. 40". ad occidentem Pekini, 15°. 30'.

Quae nunc eſt Regia Pekinenſis (lat. bor. 39°. 54'. Pariſis orientior 7<sup>h</sup>. 36'.) erat etiam Regia *Kobilay* Imp. & adhuc videntur in Tartaria celebris urbis diſtae *Chantou* reliquiae. Illius Urbis ſitum vide in praediſta Tartarorum hiſtoria. Quod ſpectat ad curiam Regis diſti *Gurkam* ad *Naimanorum* & *Kerit* aliorumque Principum Tartarorum ſedes, id clare notatur in praediſta Tartarorum hiſtoria. Quae vero pertinent ad Sinenſium & Tartarorum cyclos, hae etiam fuere accurate examinata in aliis ſcriptis.

Nobis omnibus hic degentibus certum videtur in hiſtoria Sinenſi nullam fieri mentionem de Eccliſſi Paſſionis Chriſti. Miſſionarii qui aliter ſenſere non attenderunt ad tres characteres, qui licem dirimunt. Unus character oſtendit fuiſſe Solis & Lunae Conjunctionem (character ille eſt quidem *boey*, proprie ſignificat diem ultimum menſis: Aſtronomorum illius temporis inſcientia ſebat, ut quod prima die Lunae notari deberet, interdum die ultima antecedentis lunae notaretur). Duo alii characteres ſunt *Kovey bay*. Scilicet characteres diei ſexageſimi in cyclo dierum ſexageno. Anno autem illo demonſtratur nullo die diſto *Kovey-bay* Chriſtum paſſum eſſe. Qui ſunt in dierum Sinicorum computo verſati hoc facile perſpiciunt. De hac eccliſſi Diſſertatio hinc in Galliam fuit miſſa ſuperioribus annis.

Annis ſingulis hinc mittuntur in Europam aliquot Obſervationes Aſtronomicae factae ſeu in hoc noſtro Collegio Gallico ſeu in Luſitanico, atque inprimis hoc anno in Gallorum collegio factas ad D. doctiſſ. de l'Isle mitto (\*). Jam immediatis obſervationibus eruemus differentiam meridian. Berolinum inter & Pekinum: ope D. de l'Isle nunc habemus in-

(\*) Pekinenſibus obſervationibus nonnullas Correoſpondentes Pariſiſis, Tolone, Madridi, Ulyſipone, Romae, Bononiae in Italia, Ingolſtadii acceperimus.

ter Petropolim & Pekim, atque utinam obtineamus inter Pekinum & Astracan vel Tobol.

P. Carolus Slavicek, Moravus, multa collegit de Musica Sinenſi; illum ſæpiſſime hortor, ut ea in Europam mittat. P. P. Galli cogitant de Lexico Latino-Sinico conficiendo, opus in primis promovet P. Dominicus Parenin, vir in Sinis de re chriſtiana tam bene meritus. Nondum hic vidimus Miscellanea Berolinenſia, Acta Academiae Petropolitanae, Tartarorum Genealogiam. D. Ill. des-Vignoles Chronologiam avidè exſpectamus. Nec Chronologiam Sinenſem Romæ impreſſam nec opus D. Aſſemanni accipi-mus &c.

## II. Ex epiſtola R. R. P. P. Ignatii Kœgler Præſidis in Tribunali Mathematico, Andreae Pereyrae, Caroli Slavicek S. I. Miſſionariorum ad T. S. Bayer.

*Pekini 12. Sept. 1732.*

**M**Enſum intercalandorum ratio his temporibus unica eſt, ut ille intercalatur, in quo ſol nullum zodiaci ſignum ingreditur, quod quidem contingit, anni tertii menſe 5<sup>o</sup>. anni ſexti menſe 3<sup>o</sup>. anni octavi menſe 8<sup>o</sup>. anni undecimi menſe 6<sup>o</sup>. anni decimi quarti menſe 4<sup>o</sup>. anni decimi ſeptimi menſe 3<sup>o</sup>. anni denique decimi noni menſe 7<sup>o</sup>. ſed hic ordo perpetuus non erit: quia 88æ & □□æ in calendario accommodantur motui luminariū vero. Ordo autem, quem epiſtola notat, cognitus nobis non eſt. - - - Explicatio illa Sinica (\*) monumenti apud *Si gan fu* reperti, & ipſa indigeret interprete, & vix ejus copia reperitur, ut etiam editionis Confucii Hang Cheanae. Musica Sinarum ſuas utique regulas habet, licet delicatis Europæorum auribus non ſatisfacientes. - - - Clariffimo Domino Kirchio, Vrania Germanicæ decori, ſit humaniſſima ſalus. Ejus obſervationum libellus dupliciter admodum placuit: & quod ſuo auctore dignus & quod a tali manu Cœſ. Onis Vræ nobis miſſus eſſet. Quæ cum inter cetera cupierit aliquam de Sinica Musica notitiam: mittimus librum ante 20 ferme annos, juffu Imperatoris & ſtudio tertio geniti Reguli compoſitum. Hujus quintus tomulus continet doctrinam Muſicæ Europeæ, ſed rudem utique, quod tunc nullus inter Europæos Muſicæ theoricæ, ut par eſt, peritus adefſet. Addimus libellum chriſtianum a R. P. Ferdinando Verbieſt Sinice *Nan boad Jin* dicto, vulgari ſtylo pro neophytis compoſitum. Qui ex nobis incipiunt ſtylum Sinicum diſcere, prius

(\*) In Kircheri *China illuſtrata*,

prius solent in interpretandis ejusmodi libellis sese exercere: id enim tum ob styli pæne locutorii claritatem, cum ob materiam nobis Christianis aliunde notam, facilius utiliusque venit; alioquin in materia incognita & inter tot homonymias, absque magistro non solum frustra, sed damnose quoque oleum perditur operaque. His denique accedunt undecim annorum præsentis aeræ Imperialis calendaria, duæ mappæ cæli Sinici, Liber Sinicus continens discursus miscellaneos, a nepote Confucii hodierno nostris donatus & capsula scriptoria. Patres Galli alia mittunt.

### III. Ex epistola T. S. Bayeri ad R. P. Kœglerum Tribunalis Mathematici Præsidem S. I. Missionarium.

**I**N anni Sinici forma, quem ducem minori cum metu offensionis sequerer, quam Franciscum Natalem ex vestra Societate laudatissimum virum? Is in observationibus Astronomicis e regno Chinæ Pragæ editis p. 60. *Anni sunt lunares. Unde nunc 12. nunc 13 mensibus constant, hoc ordine: duo primi sunt communes ex 12. lunationibus, tertius embolismicus ex 13 lunationibus, quartus communis, quintus embolismicus &c. ita ut intra 19. annos sint 7. embolismici.* Ergo cum in 5<sup>o</sup>. anno desinit, progressionem embolimæorum eandem deinceps fuisse credidi 3. 5. 8. 10. 13. 15. 18. Aliter intelligi non potest. At illa series pugnat cum canone Sinico de mense intercalando, in quo Sol nullum zodiaci signum ingreditur, & veriora ipse me, pro tua singulari humanitate doces.

Ergo hic cyclus Sinicus plane concordat cum Metonico. Nam, cum Atheniensis ille Meton ante C. N. 432. novemdecim annos lunares 7. mensibus intercalatis, ad anni solaris normam traduxit, ut anni embolimæi essent mensium 13. Secundum Henricum Dodvellum acutissimum Chronologum, anni illo in cyclo embolimæi fuerunt 3. 5. 8. 11. 13. 16. 19. At Dionysius Petavius plane ad Sinici formam cycli (quam, ut tunc erant tempora, certo ignoravit, ne quis eam ad hypothesein adsumisse putet) 3. 6. 8. 11. 14. 17. 19. In principio annorum discrepantia est. Nam Metonicus annus a novilunio proximo ante solstitium æstivum inibat, ut, primo post solstitium plenilunio Olympici Judi ex instituto majorum peragerentur. Metonicum cyclum a Græcis ad Indos pervenisse puto, post Alexandri M. expeditionem, cum sub præfectis Macedonicis, mox sub Theodotis, Euthydemo, Eucratide, aliisque Græcis Bactrianæ regibus, & sub Menandro Apollodoroque essent Indi. Causa hujus opinionis est varia. Indos iltis

temporibus a Græcis alia quædam, ut hebdomadam cyclum cum iisdem planetarum nominibus accepisse invenio, tum ipsissimas numerorum Græcorum voces & multa vocabula alia. Quod Indi universi Græcis numerorum nominibus utuntur, id mihi argumento est, istis temporibus arithmeticam & reliquam mathesin a Græcis eos didicisse, & in gratiam illorum ista nomina cœpisse in honore & in usu esse. Græci utique cyclum suum Metonicum ab Indis non accepere. Nam ejus cycli ipsos natales tenemus in Græcia: vagientem quasi in cunis educari, adolescere, videmus. - - - Hæc a me problematice dicta putes.

#### IV. Ex epistola R. P. Ignatii Kögler & R. P. Andreae Pereyræ.

*Pekini VII. Kal. Sext. 1734.*

Cyclum Metonicum *ἑννεαδέκαετηρίς* a Græcis ad Sinos pervasisse, problematice quidem (ut ais) sed conjectura satis verisimili adstruis. Certi periodi decem novennis explicitam mentionem in monumentis Sinicis ante dynastiam *Han* vix reperiri opinamur: tamen anteriorem aliquam apud Sinas intercalandorum mensium methodum fuisse, quam a Græcis eam possent accipere, inde evinci videtur, quod in antiquissimo libro *xu kim* legitur, Imperatorem *Iao* delectis ab se astronomiæ & calendarii præfectis tradidisse regulam ejusce intercalationis atque in prisca annalibus, *Cbum cieu* appellatis, aliquoties notati occurrant embolimaci menses. Verum est, haud liquere, qualis fuerit primaeva illa intercalandi regula, quisque ordo intercalationis sit observatus per bis mille & amplius annos usque ad dynastiam *Han*; omnesque posteriores Astronomos Sinas lamentari, prisca illam regulam tum neglectu & non usu, tum famosa librorum exustione (anno ante aeram Christi 213) deperuisse & abolitam fuisse. Quod si postliminio periodus 19 annorum ab exteris ad Sinas pervenit, probabiliter conjicere licet id accidisse sub Imperatore *Hiao vu ty*, qui 140 annis ante Christianam aeram cœpit regnare. Constat enim ex historia Sinensi, dictum Imperatorem primo per exploratores, deinde etiam misis exercitiibus communicationem aperuisse cum variis regnis occidentalibus, quæ indubie responderet Indiæ cis & trans Gangem, Mogori, Baëtris, Sogdianæ, atque etiam Persidi, adductis inde exterarum linguarum rerumque peritis. Idem Imperator postea, anno regni sui 37<sup>mo</sup> ante Christum 104<sup>o</sup>. solemni edicto non tantum anni Sinici formam & pincipium (integrali trimestri jam a 117 annis anticipatum) ad morem sub prima dynastia *Hia* vsitatam, reduxit: sed no-

uum præterea Calendarium *Tai cu* nuncupatum instituit & promulgavit, quod utique haustus ex occidente notitiis (secundum tua placita) perficere pronum fuit; tametsi Chronographi Sinæ more suo penitus dissimulent; ab exteris ejusmodi quid accepisse. Cæterum series intercalandi siue annos, siue menses spectes, non una eademque semper apud Sinas obtinuit: sed pro varia astronomiæ & calendarii reformatione per singulas ferme dynastias facta, pariter immutata aliterque disposita fuit; uti ex cujusque dynastiæ factis patet. Ordinem vero τὸ ἑμβολισμῶν, qui nunc viget, veris motibus Solis ac Lunæ cum diebus civilibus illigatus, satis superque perspexeris, ex compluribus ordinata serie Calendariorum Sinicorum exemplis, quæ ante biennium ad te misimus. Inde etiam indubitato cognoveris usum, quo adhibentur 60 paria literarum cyclicarum, non tantum in annorum & dierum continuatis revolutionibus, sed in mensium quoque; ubi notaveris, embolismicis mensibus literis cyclicis propriis carere, ac veluti appendices haberi mensium sub eodem numero proxime præcedentium, item 10 litteras *can* dictas sua successione per menses variari, dum 12. litteræ *chi* vocatæ iisdem perpetuo mensibus inhæreant. - - - Circa eclipsin ☉ ad annum 7<sup>m</sup>. *Quam vultis* (æra Christianæ 31<sup>m</sup>.) quid superaddendum restat, quam tot Clivi. viri & laboriosis calculis & eruditis disquisitionibus illustrarunt? Putamus, vix ulli nostrum in Sinis Astronomiæ gnaro in mentem venisse, eam, prout in factis Sinicis annotatur, referre ad tempus salutiferæ Passionis D. N. I. C. Manifeste enim & mensis & dies, repugnant, immo probabilius & annus. Sed quidquid de hoc sit: videntur aliqui in hunc modum ratiocinati fuisse, Eclipsis ista mere naturalis est, numeris Astronomicis responderet, nihil quidquam insolitum præfert. Illis namque temporibus, quando ad medios tantum luminarium motus Sinense calendarium disponebatur, frequenter occurrerant Eclipses ☉, & novilunia vera in ultimum diem mensis: Edictum vero regium eclipsi in factis subnexum, quo Imperator se vetat deinceps vocari *xin*, manifeste innuit, extraordinarium aliquem atque portentosum defectum lucis, seu tenebras, aut eclipsim. Ergo Edictum istud cum præfata eclipsi non cohæret. Num fortasse contigit, ut ab iis, qui ex actorum tabulis annales posterius compilarunt, edictum Regis ab loco proprio avulsam, per errorem atque ignorantiam aut alia de causa, translatum sit ad locum alienum, seu eclipsim, ad quam haud pertinebat? Hæc suspicio siue coniectura (non plane levis atque omni fundamento carens) indicatur & P. Bouveto p. m. tribuitur in dissertatione Parisiis recens vulgata: quin tamen satis dilucide explicetur, aut sufficienter diluatur. Quodque additur de

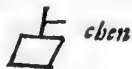

eben  
feu

seu prognostico, 崩人天 *tien gin pum*, deque appellatione

食薄

*po xe* videtur liberius ac nimis facile explodi. Scimus fuisse a præfectis Sinensibus, qui ex matura consideratione hujus loci, operante divina gratia, ad lumen veritatis pervenerint, Christi fidem amplexi. Verum hæc obiter & velut per transfennam insinuasse sufficiat, forsitan non indigna, quæ pro tui acumine ingenii altius rimeris & ponderes. - - - Ricciani operis *Tien chu xe y* (sive primigenio nomine *tien bio xe i*) mittimus ambos tomulos: item Catechismum Braneatianum, per interrogationes & responsa expositum, cui titulus *Tien xin boei cuo*. Liber contra sectas idololatricas sigillatim disputans, typis expressus non habetur: manuscripta autem ejus exempla perrara existant. Proinde aliud ejusdem fere argumenti volumen substituímus, titulo *Pic vam* a Doctore *Siu Paulo*, qui sub dynastia *Mim* inter Supremos Imperii Ministros claruit, sublimes stylo conscriptum; & ab literatis magni æstimatum. Addimus peritum catalogum *xim kiao sin chim* nuncupatum (\*), qui supplemento jam indigeret, paris haud dubie molis. Pluribus impræsentiarum onerare honoratum Curforem non audemus, sed reliqua ad occasionem Caravanæ (ut vocant) differimus. - - Cl. Horrebovii duplicem elucubrationem tuo dono recepimus, & grates quam humanissimas refundimus.

(\*) Is ex versione P. Philippi Coupleti editus est Latine: *Catalogus Patrum S. J. qui ab A. 1581. usque 1681. in imperio Sinarum I. C. fidem propugnarunt, ubi singulorum nomina, ingressus, prædicatio, mors, sepultura, libri Sinice editi, referuntur Dilingæ 1687. 4.*

N. III.  
 Alphonfi Des-Vignoles  
**OBSERVATIONES**  
 ad Initium primæ Epistolæ.

**Q**uod clarissimus Autor hujus Epistolæ hîc indicat se ostendisse; id in suis Observationibus Mathematicis, eodem anno 1732. Parisiis editis, hoc modo legitur. a) *Le calcul démontre, que du tems de Tchouen-biuni devant, ni bien des Siècles apres, il n'a pû y avoir une pareille Conjonction.* Quemadmodum Princeps Astronomorum Cassinus olim dixerat b), *ny en ces Siècles, ny en deux autres avant & après.* Sed pace Virorum Illustrium, utriusque Negatio Scrupulum Theologorum, ex Martini affirmatione ortum, non omnino eximit: ut patebit ex his quæ anno 1725. Cassini c) rationibus opposui. (1) *Il a fait dire au P. Martini, ce qu'il ne dit pas, & a fait son calcul là-dessus.* (2) *Il n'a point cherché la Conjonction, où il devoit la chercher naturellement:* (3) *où je l'avois trouvée avant qu'il eût publié ses Doutes.* (4) *de même qu'elle l'a été par deux Astronomes, dont l'un m'étoit inconnu,* (5) *& l'autre l'a fait, depuis peu, a ma prière.* Ex his enim, (6) contra ipsum Gaubiliium, conclusionem deduci posse mihi videor. Liceat ergo affirmationes meas plenius explicare.

I. *Martinius non dicit Conjunctionem visam in Constellatione Xe.* quod Cassinus supponit: sed, post historicam Conjunctionis narrationem, Aurorem laudat, & libri caput, unde hanc habuit. Fortè etiam, hoc tantum probare voluit Martinius, quod de Anni exordio refert. d) *Ecce verba: Et hunc diem primum illius anni esse voluit, prout auctor Sinicarum rerum in Constellatione Xe. dicta indicat.* Ex falsa igitur hypothese, frustra Conjunctionem quandam in Constellatione Xe. investigavit, quam se invenisse credit Cassinus e), anno 2012 ante Æram Christi. Agitur hîc de Dispositione Planetarum Regnante *Chuen-bico.* Rem, non ubi oportebat: sed post quinque *Sæcula querere*, quid aliud est, quam extra oleas vagari?

II. *Agnoscit Cassinus, f) Chronologiam Sinicam conferre hanc conjunctionem Planetarum, intra annum 2517. & annum 2455. ante Nativitatem Christi.* Hoc temporis intervallo g) Ricciolus, nulli Astronomorum ignotus, duas indicat *Conjunctiones Saturni & Jovis in Piscibus, Annis 2509. &*

Bb

2450.

a) Tom. II. p. 30. b) La Loubere Tom. II. p. m. 317. c) Bibl. Germ. Tom. XIV. p. 147. d) Martin. H. S. p. 21, al. 33. e) La Loubere p. 317. f) p. 309. g) Ann. 1653.

2450. Easdem indicavit Petrus Megerlinus, Professor Basileensis, in h) *Tabulâ suâ Mathematico-Historicâ*, ad Annos Mundi 1548 & 1607. secundum suas rationes; hoc est, *Annis 2508 & 2449. ante Christum*, sive uno anno tardius. Quid proclivius, quam ad hosce annos, primò Martio locum investigare, deinde inferiorum Planetarum? Quid inquam, proclivius Cassino, qui i) *hoc Seculo duobusque sequentibus* situm Planetarum exploravit? Memini me hoc Scaligeri, apud Lugdunenses, legere:

k) *Quod nolis alibi queras: hic quere quod optas.*

III. Candidè, ut patet, *Andreas Müllerus*, qui primus Berolini litteras Sinicas excoluit, statim ab initio suæ *Hebdomadis Sinicæ*, anno 1674. ita scripsit: l) *Anno ante Christum 2450 CIRCI-TER, regnante Chuen-bioo, quinto Aboriginum, Conjunctio omnium Planetarum in Piscibus observata est.* - - - m) *Quo tamen, addit, certior esset huius rei, calculum Planetarium rogatu meo subduxit, mecumque communicavit Collega meus estimatissimus, quem antea laudavi, n) cum Marcum Paulum Venetum ederem.* Is fuit *Adamus Tbilonus, Mathematicum callentissimus* qui o) septem Planetas separatim in *Piscibus* combinatos repræsentat, Mensibus *Februario, Martio & Aprili.* Horum *Schema* Anno 2449. competit. Müllerus quidem, adhuc dubius, annum 2450. circiter assignaverat. Sed p) deinceps; errorem correxit, in suis *Synchronismis MSs.* qui in Observatorio nostro asservantur: ubi hæc, propriâ manu, scripsit: *Anno 2449. Planetarum omnium Conjunctio in Sinis observata - - - Martin. H. S. 21: Scilicet ex Editione Monachii 1658. 4<sup>to</sup>.*

IV. Ego verò, hisce destitutus subsidiis, eorumque Autores ignorans, & Rudimentis Astronomiæ tantùm delibatis; proprio labore, Observationis tempus accuratum perspexisse mihi visus sum Galliâ exulare iussus, cum Schweteri, in sinibus Pomeraniæ, vitam ferè otiosam agerem; animum subiit, ope Tabularum *Landsbergii*, quas nuper nactus eram, experiri, num vera esset Narratio Martiniana. Subductis igitur sine alio ductore, calculis, Anno 1686. Mense Septembri reperi, Conjunctionem illam Planetarum contigisse Anno P. J. 2265. sive Anno 2449. ante Christum. Die Februarii 28. Bissextili, sole tunc in *Aquarii* gradu 19 existente, in ipso vero Novilunio; Quatuor Planetæ ♃ ♄ ♀ ♁ signum *Piscium*, à Gr. XI. ad XXV<sup>m</sup> occupabant. Unde, post occasum Solis, Nocte incipiente, facillime videri poterunt, successivè occidentes. Finitâ autem nocte, hoc est, die Februarii 29 ineunte, *Venus* in Gr. 15. Capricorni conspicua fuit, ante Solis ortum: Eodemque die vesperi, *Luna*, in primâ phasi, unde incipit Mensis Civi-

h) A 1677. i) pag. 31. k) Spon, Hist. de Lyon, p. 6. l) pag. 1. 2. m) pag. 37. fin. n) (pag. 25. 2.) o) pag. 38. p) A. 1635.



Civilis, Signum *Piscium* ingressa est. Postridiè vero, Martii 1. Luna, iterum apparens, quatuor primis Planetis adjuncta fuit. Omnium *Schema & Epilogisimum* integrum, nitidè-descriptum, adhuc penes me habeo.

Hoc Experimento firmatus, de Chronologiâ Sinensium, præ Europæis nostris, accepti mitiùs sentire. Nec me tantillum deterruit, Georgii Hornii pronunciatum, in Arcâ Noæ q). *Fabulosa est illa septem Planetarum Conjunctio, quam sub Imperatore Chuen-biao accidisse tradunt. Quippe insignis Astronomus Samuel Kechelius curiosu supputatione falsam & fictam deprehendit. Quisquis sit ille insignis Astronomus, Astronomis nostris ignotus, indicandum saltem fuisset, quo in opere, quâ methodo, quibus rationibus, Kechelius curiositati suæ, aut aliorum, satisfecerit. Perquam metuo, ne ficta sit illa supputatio, quâ observationem Sinensium falsam & fictam pronuncia- vit.*

Longò pòst tempore, portentosam *Harduini* Hæresin Chronologicè impugnare r) rogatus, ejusque (*Chronologiam Veteris Testamenti* legere coactus, hæc inter alia observavi s). *Ab Astronomorum hujus ævi facile Principe D. Cassini, fuit observatum, illam Planetarum Conjunctionem, quam illi sub quinto Regum suorum accidisse memorant, sub annum 2490 ante Christum, re ipsa annis ipsis quingentis posterius contigisse, nempe anno 2012. ante Christum; post Diluvium annis 336. Fateor: Davus sui non Oedipus. Alluetus Harduinum centies ἀλόγως ratiocinantem deprehendere, hæc inter ipsius παραρράματα reposui. Quid enim? Ex eo quod conjunctio quædam Planetararum reperta est Anno 2012. ante Christum, sequiturne aliam ante annos quingentos non contigisse? Dubitationem deinde auxit Illust. Fontenellus qui *Elogium Cassini* t) prolixè, & ut solet, accurate enarrans; ne verbum quidem de hac conjunctione aut quæstione inseruit.*

V. Tandem, u) Anno 1718, *Bayeri insperatâ notitiâ, litterisque amicis excitatus, Res Sinicas* postliminio revocavi; librosque aliquot, huic studio inservientes, mihi comparavi: in quorum numero fuit, *Legatio Siamensis D. de-la Loubere*, Amst. A. 1714. recusa, sed ab A. 1691. ibidem, ex Editione Parisiensi vulgata. Huic adjunctæ sunt x) *Celeb. Cassini* observationes, &, ut vocat, *dubia super Chronologia Sinensi*, in quibus memoratam Planetarum conjunctionem, falsi arguere conatus, eam contigisse affirmat, *annis quingentis tardius*, hoc est, anno 2012. ante Æram Christianam. Tunc, mihi ipse diffidens, anxius hæsi; non tamen convictus. Primiò enim, Cassinus supponit, sexiesque repetit, conjunctionem illam, in *Constellatione XE*, quærendam esse:

Bb 2

quod

q) p. 383. Edit. Lips. 1674. r) A. 1708. s) p. 21. t) Edit. Anni 1714. u) Misc. Berol. IV. p. 38. x) La Loubere T. 2. p. 306. seqq

quod ego apud Martinium non videbam. Deinde, in præsentâ Cassini Conjunctione, *Mars*, unus ex Planetis superioribus, nullo modo conspicitur.

Nihil igitur de Calculis meis fatus, Socium Academicum *Christifridum Kirchium*, Professionem Astronomum, in Familiarium Colloquiis forte y) repertum, rogavi, ut succisivis horis, ad annum 2449. ante Christum, Astrorum situm, cum supra laudatâ Martini narratione, conferret. Is, non diu moratus, calculum suum ad me attulit; cum speciali schemate quæsitæ conjunctionis. Ut autem Astronomorum Germaniæ experiretur sententias, calculum hunc promulgavit in Calendario Astronomico Nurenbergenfi A. 1723. & deinde in Calendario Astronomico Berolinensi A. 1725. Sed quoniam talia Calendaria facile perennat, & Germanico Idiomate vulgantur; visum fuit, eundem Calculum Latine inferere *Miscellaneis Berol. Academiæ* z) anni 1727. unde hæc exscribere sufficiat.

»Anno 2449. ante Nativitatem Christi, qui fuit Bisfextilis, secundum »Rudolphinas Tabulas conjunctio Solis & Lunæ facta est in 18°. 17'. ≈≈. »die 28. Februar. sub Meridiano Nanquinesi 9. h. 19'. ante Meridiem. »Vesperii Planetæ 4. scilicet ♃ ♄ ♀ & ♁ haud procul a se invicem distiterunt. »Die 1. Mart. vesperi etiam Luna ad hos Planetas accessit Hora 7. sub »Meridiano Nanquinesi; ut ita numerus 5. planetarum esset completus. Ita- »que die 28. Februarii, Nanquini occiderunt vesperi Sol h. 5. 15'. Luna h. »5. 40'. Jupiter & Mercurius h. 7. 15'. Saturnus h. 7. 30'. Mars h. 7. »40'. Hi quatuor in medio Piscium, scilicet à Gr. 11 ad 18m. - - - »Sola ratio, quæ celeberrimum Cassinum permovit, ut Sinenses Chrono- »logos falsitatis argueret, est, quod ex Martinii verbis, supposuit Conjun- »ctionem in constellatione Xe factum; cum tamen verba Martinii id ne- »que aperte dicant, neque etiam id ex verbis Martinii necessario concluda- »tur.» Unum tamen hîc deest, quod in Calendario Nurenbergenfi idem Kirchius observavit, nempe: *Venerem tunc stantem in medio Capricorni, se videndam exhibuisse.* (Diese 4. Planeten sind damals Abends sichtbar gewesen, & hingegen hat im Mittel des Steinbocks gestanden, und hat sich frühe sehen lassen.)

Mentiar, si negaverim, scriptum Kirchii, equisque editionem, summo me affectisse gaudio. Quidni mihi met gratularer, qui, in primo hujusmodi Supputationum tentamine, tam propè accesserim ad rationes nostri Kirchii, quem Missionarii Sinenses a) *Uranie Germanica decus* vocant? Quod ut lectoribus in præcipuis pateat, duo hîc addo schemata conjun-  
ctio.

y) A. 1721. z) Tom. III. p. 65-68. a) Epist. 2da.

Etionis \* candidè & fideliter ex ipsis Autographis delineata. Unum ante annos 50. propriâ manu, à me descriptum : ubi, non satis exercitatus, partes Australes supernè posui; quasi super globum pingerem. Aliud, ad me primò à Kirchio datum, ipsius etiam propriâ manu scriptum, &, ut fieri solet, Borealibus supra positis; quasi ex Terra Planetæ conspicerentur.

VI. Deceptus est ergo Gaubilius, Astronomus ipse, & in Sinicis verfatissimus, quando in libris editis scripsit, post Cassinum : b) *Calculus demonstrat tempore Tebuen-hiu, neque ante, neque plurimis post Saculis nullam fieri potuisse similem conjunctionem.* Ut & quando in Epistolâ suâ affirmat, nullo calculo posse comprobari quod Parisiis accepit D. Kirch calculo suo comprobasse. Provocat quidem ad *Textum Sinicum*, cujus singulos characteres consideravit : nec velim ipsius fidem abrogare. Sed vix crederim, mentum esse Martinium, ubi c) *sancte asseverat se in Historia Sinica hanc, de quâ dixit, Observationem, in istius Imperatoris actis invenisse.* Æquitas suadet ut credamus, diversos textus ab iis inspectos : & optandum sane esset, ut uterque, vel utriusque Versio saltem litteralis, ad nos perveniret; unde fortasse *lis inter Socios componeretur.* Aliàs, Martinianæ narrationi favent tres Exploratores, qui, triplici methodo, rem quærentes, toties invenerunt, *Anno 2449. ante Christum, hoc est, abhinc annis 4185.*

*quinque Planetarum Conjunctionem vere in Piscibus contigisse. Q. E. D.*

Prid. Id. Jul. 1736.

b) Gaubil, Tom. II. p. 30. c) Martin. p. 21. f. al. 54.

### \* Monitum de figuris huc pertinentibus.

Schemata quorum sui mentio fit, delineata sunt in tabulâ peculiari, ad paginam hanc remittente.

N. IV.

I. L. Frisch.

SPECIMEN

SUPPLEMENTORVM ET OBSERVATIONVM

ad Jo. Schilteri Celeberr Icti Glossarium

Teutonicum.

**E**didit Clariss. Frickius in Thesauro Antiquitatum Teutonicarum Schilteri Tom. III. etiam Glossarium ejus Teutonicum. Collectæ sunt in eo omnes voces, quæ in antiquis scriptis Otfriedi, Notkeri, Wilerami, Tatiani &c. inveniuntur. Sed eheu; quantam messem aliis qui Archæologum linguæ nostræ colligere volunt, reliquit. Quot obsoleta, aut obscurioris significationis, aut usus rarioris inveniuntur, quæ Thesauro huic inferi possunt? Omnes certe quotquot huic egregio studiorum generi operam dant, tenentur ea, quæ legendo talia scripta inveniunt, operi huic Schilteriano addere, ut subinde perfectius fiat. Incepit Dn. Frickius felicissime. Sequar ego, quacunque data occasione, potissimum vero hac præsentî, pro viribus, & eadem redeunte, si porro locus in horum Miscellaneorum continuatione dabitur, indefesse pergam. Primum Supplementi specimen sit nomen Adjectivum.

*Fehlig* oder *Felik*, *velig*, *velich*, *veilich*. Tutus, inviolabilis, non quovis modo, sed vel ob loci circumstantias, vel ob salvum conductum vel sufficientem comitatum. Non impeditus ab hoste; securus a persequentibus creditoribus vel accusatoribus.

Hammelmann in Chronico Oidenburg. p. 77. Die strassen sind fehlig. Viam publicam auctoritas superiorum tutam reddit.

*Ein Vehliges geleit*, comitatus iter facientibus a principe datus. Salvus conductus. T. I. script. Saxon. Menkenii. col. 606.

*In kerken affte andern veligen Stedden*. In templis aut aliis locis inviolabilibus. In diplomatario Monasterii Cœliportæ in Marchia Brandenburg. MSC. An. 1482.

Hæc specialis notio vocis *Fehlig* ratio est, cur ea non pro superfluo synonymo habenda sit, quando aliis ejusdem fere significationis vocibus addita invenitur. e. c. in eodem Diplomatario Cœliportensi legitur: "*Er soll, ob er gleich vorher Feind gewesen, und des Closters Güter beschadiget: nach*"  
"die-

„*diesem Vertrag in der Abtey Gütern und Gebiet, Gantrag, affte varen, VRIGE, QWID, VELICH, SEKER und VNBEBKOMMERT. i. e. Quamvis antea hostis fuerit, & monasterii bona invaserit: hac pace facta, in Abbatia terris liber, absolutus, tanquam salvum conductum habens, sine impedimento & illæsus in itinere sit. In Fausti Chron-Lubecensis sapius Felik sive Fellich in eadem significatione,*

VELIGEN (sive VEILIGEN) *enen zu etwas veiligem; item, einen veiligen vor einen zuckommen.* Salvum conductum dare alicui ad aliquid, vel veniendi ad iudicium; concedere securitatem.

*Die vvege veiligen.* Secura reddere itinera. Tom. III. Scriptor. Brunsw. p. 498. num. 16. & pag. 506. *Der Rath hat den Gast gevelichet.* Senatus hospiti salvum conductum dedit. Et ibidem p. 508. *Da soll ihn der Voget zu velichen.* Prætor illi ad hoc securitatem concedat, vide etiam pag. 518. n. 95.

VELIGKEIT. VELICHEIT, VHELIGKEIT) *salvus conductus, securitas; facultas veniendi & redeundi. Venia secedendi. cit. Tom. III. Script. Brunsv. pag. 518. n. 95. Off be der Schult bekannt, all eder eyn deel, so is de Velicheit ut.* Si debitum confessus est totum vel partem ejus: conductus expiravit.

*Die freye sichere Vchligkeit unbeschädigt.* Libertate securitateque salvi conductus inviolata. Hamelm. Chron. Oldenburg. p. 306. *Von Vheligkeit der straffen.* De securitate in viis. *Jülbische Policy-Ordnung.* p. 74.

VELIG, VELICH, VEHELEICH) Adverb. Tutò: Tom. III. Script. Brunsw. p. 289. *Se makeden to sammende eynen Frede, so dat eyn to dem andern velich mochte ghan.* Pacem faciebant, quo unus ad alterum tuto venire & redire posset.

p. 371. ibis. *De Soverdbruder orden vware gesunderet, dat de Christen velich mochten vranken.* Ordo Ensisiferorum institutus est, ut Christiani tuto in Palæstina iter facere possent.

*Velich Fry.* ibid p. 347. securus ob salvum conductum.

Goldast, *Reformation des Westphalischen Freygerichts.* cap. 20. *Alle Freygrafen unde Freyschbüpfen sollen unwevwapnet vheleich reiten, und geben:* Omnes liberi in Westphalia Judicii Judices & Scabini sine armis tuto iter faciant.

VEILING) *Salvus conductus, securitas.* In descriptione homagii Fiderico Seniori Marchioni Brandenburgico facti. *Die stede vereynigten syck met unsen Herren, umme dat gelyde unde veilinge, dat in den steden geschitt. Also, vver &, dat die Rhete von der stede vvegen einige veyligten und geleiten, alle den die Stede veyligeten, dy seball geveiliget vvesen, na ynholde der Stede Olde Gevvoohnheit, vver & ok, dat unse gnedige Herre einen veyligete, in vvelker stadt & vvere, so seball unse Herre den Rhaten brisliken edder mundliken entbyden: Wer & den este dy den veyligede, vvere cyn Marder, Ræver, oder Mordbrenner, ende dy dy stede nicht veyligen vvolde: so schollen dy stede dat verkündigen unsen gnedigen Herren, so seball und vwill unse Herre dat Geleite und veyling asthun.*

Faust in Chron. Lubecens. pro Veyling col. 27. scribit Voyling,

In Germaniæ inferioris scriptis hæ voces frequentes sunt, audiuntur etiam in Belgio. In superiori Germania plane obsoletis adnumerantur.



N. V.

I. L. Frisch,

## OBSERVATIONES ET NOTÆ

Ad

Ioh. Schilteri Celeberr. ICTi Glossarium  
Teutonicum

I.

**P**agina 1. columna. 1. Statuit Auctor Glossarii, Germanos olim adhibuisse literam A pro particula, quæ vim privationis habet, quemadmodum Græcorum Alpha  $\alpha$   $\alpha$   $\alpha$ . Sed desiderantur minus dubia. Nam quatuor illa, quæ affert, pertinent ad præpositionem ar, pro qua hodie er, in usu est, quæ olim vero omnes vocales admittebat, ar, er, ir, or, ur & significavit, ex. In quibusdam vocibus nostrum er adhuc ex significat, *erwecken* excitare; *erwehlen* eligere; *erfüllen* explere. Pro *Agylt*, quod exemplum Schilteri secundum est, in Bensonis vocabulario AngloSax. est *orgyld*, r. itaque in *agyld*, omissum est, & in usu etiam fuit *argyld*. Eodem modo in tertio exemplo pro *adeilo* expers, AngloSaxonice dicitur *ordale* expers. In quarto exemplo r, etiam omissum est, *alys* est pro *arlys* vid. Gloss. p. 63. b) *arlofin* liberare pagin. 27 vero sine r, *aloosin* hodie *Erlösung*. Secundum hanc analogiam etiam de primo Schilteri exemplo *amont* sive *amond* idem sentimus: *amond* dicitur pro *armond*, id est persona. quæ e tutela, e defensione & potestate heri vel aliorum est, quæ sui juris & extra tutelam est, *mund* enim sive *mundin* Lat. barbare hanc significationem habuit. Eiusdem præpositionis ar literam posteriore omiserunt veteres etiam in aliis vocibus cum ea compositis, exempli causa *Agezze*. Gloss. p. 16. b dixerunt pro *argeffe*, oblivio. Et quando ad vocem *ergezzansi*, obliviscatur, editor Glossarii addit, vitiose vocem *Arkezzalii* expressam esse: id intelligendum est non de vitiositate totius vocis, sed ut pag. 63. b. monetur, *Agezzalii* non *arkezzalii* legendum esse. Quod simul probat literam r, etiam in hac voce omitti potuisse. Litera A. rationem  $\alpha$  Alpha  $\alpha$  potius habet, quando apud Germanos positum invenitur pro an, & hoc pro hodierno un sive obn; exempli causa p. 37. Gloss. col. a, *amachtigen* pro *obnmächtig*, *agaleiz* 7. p. 16. pro *obngelass*,

Cc

*obnablast*. Litera n, alias liquida litera, in his & similibus vocibus nasalis facta est, quemadmodum in Gallorum en, ensuite.

P. I. col. b.

II. Affert Auctor Glossarii aliam novam literæ A apud Germanos notionem. In quibusdam vocibus, inquit, a auget significationem, sive, (ut p. 4. col. b ad vocem *abulgi* scribit) est particula intensiva. Sed tria ibidem exempla hoc non probant. 1) *aabtinga*, persecutio. literam a duplicatam habet, ut significetur lectori literam hanc esse in pronuntiatione producendam, ut in eadem columna aacht scriptum est ad differentiam vocis *acht* quæ numerum 8 significat.

2) *abalgi* legitur pro *arbalgi*, & pertinet ad præpositionem *ar*, de qua in præcedenti hic nota dictum est; nam invenitur etiam *irbalgi* pag. 4. Gloss. *irbulki*, & p. 490 a), *irbolgan*.

3) *abère*, æque ac in præcedente voce, idem est ac *arbère*; vide in Glossario *Bar.* pag. 36. apertum. manifestum; & *ebère* idem vocabulum ac *erbère*, Legitur etiam infinitivus *irbaren*.

III. Addo his nondum probatis significatibus literæ A alium certiorum, quod scilicet illa etiam pro articulo indefinito *Ein* olim in usu fuerit, quemadmodum adhuc vulgo in Dialecto Allemannica auditur, & in Anglicana etiam scribitur omissa litera n articuli *ein*, quæ in Allemania per nares auditur. Pertinent huc etiam vocabula quædam antiqua quibus *an* pro *ein* adjectum est, ut, in Glossario Lipsii *Antomi* frænum, *toom* Belgice frænum, pro nostro *Zaum*, & *an* est articulus *ein*. Scribendum itaque est *an tomi*. Pro *Aubardon*, ascia, in eodem l ipsii Glossario, lege *an bardon*, hodie *eine Barde*. Scribas enim in hoc Glossario u pro n male scripsisse, testatur etiam vox *Aleudi* pro *Alende* insulæ, hodie *Eland*. Item *atbinga* pro *abtinga*. Germ. *achtzig*, & quæ huc pertinet, pro *Anfreson*, interitus, lege *An freson*, vide *Freison* ibidem, pro quo Gallice mansit *froison*. Vestigium articuli *ein* in a mutati est etiam in Du Cangii *aasvoeren eed* pro a *asvoeren*, *ein geschvornen Eid*. Item *Arichstette* p. 63. Glossarii Schilteriani *eine Riechstette*, ubi piscibus retia tenduntur.

IV. Ad eosdem literæ primæ Elementorum Linguae nostræ varios significatus pertinet, A quod in compositione vocum quarundam, pro Præpositione Germanica *ab* in usu fuit, exempli causa in Gloss. p. 69. *avvignon* pro *abvveichen*; *avverf* pro *abverf*. ibid. & pag. 66. *ameita* pro *abschneiden*; *asoundun* pro *abschvinden*.

V. Eadem pag. 1. col. b. mentio fit vocis Latino barbaræ abetator e Glossario du Fresnii. Eam mihi corrupta videtur ex Affector, qui in hac Latinitate barbar-



barbara coriarium significavit, qui perficit corium, hinc melius diceretur perfector; sed ut præpositionem nostram *tzu* ad, quæ in voce *tzubereiten* est, qua laborem coriarii (*des Lederbereiters*) Itali cum nobis expriment usi sunt voce affettatore. In moralibus deinde & in foro politico hæc vox affettatore sive abbettator sumitur pro auctore, sollicitatore & instigatore. Duplex *f* in literam ejusdem instrumenti pronunciationis, labiorum scilicet, mutatur in *bb*, ex *et* vero more Itatorum fit *tt*. Ita etiam Latino barbarum abetto est Italicum affetto. Lat. Affectus pro sollicitatione.

pag. 2. Glossarii. columna a)

VI. ABAHE) restat nostrum *abicht* aversus *die abichte Hand*. Belgice *afsebe Hand* manus inversa. Derivatur *abig* sive *abicht* a præpositione nostra *ab*; in Mathesii Sarepta male scribitur *ewvig*. confunditur enim cum voce *ewvig* æternus; *der Gang*, ait auctor modo dictus, *fallt in eine ewvige Tieffe*, pro *abige Tieffe*. Vena fodinæ oblique descendit.

Panni lanci textores, alterum latus texturæ suæ, quod illis sinistrum est, peccentes, vocant hunc laborem suum *abichten*, peccere in latere averso.

pag. 4. a)

VII. ABLIDE.) mutandum esse putant in ablibe, quia *obitum* significat. Sed quia *lidan* sive *litban* transire, discedere olim in usu fuit, vide Glossar. Schilt. apud Belgas etiam *lyden* est præterire, & Germanice adhuc dicimus *verlittene Tage* præteritis diebus: mutationi ulli non videtur locus relictus esse.

pag. 5. a)

VIII. ABVVARDEMO, (surdo) in Glossario Monseensi, p. 322. videtur compositum ex *ab* & *vart* pro *vort* verbum & secundum hanc conjecturam significat eum qui nec verbum audire ullum nec proloqui potest, qui sine verbis est.

pag. 5. b)

IX. ACCABVSSARE.) In Glossario du Fresn. derivandum potius est ab Hispanico Cabeça caput & ad, id est prono capite in aquam præcipitare.

pag. 8. a)

X. ATHINGA) lege *Abtiuga* numerus scilicet 80. Germ. hodie *achtzig* vide notam III. ad lit. A. à Germ. *acht* octo, & *tehen* Saxon. decem; *h* legendum ante literam *t* & pro *u* scribæ male pinxerunt *n*.

p. 10. a)

XI. AGVZADVRA.) Hoc vocabulum non ad Germanicum *Axt* sed ad

Latium acuere pertinet & ad verbum Italicum inde formatum aguzzare, acutum facere, acuere.

p. 13. a)

XII. ADIL vilis, abjectus). In Franconia & alibi appellant Lotium *Atele*, & Lotium vaccarum in Stabulis & fimetis *Küh-atele* sive *Kühadel*, *Mistwasser*. vid. arthae.

XIII. AËIT Camino) est nostrum *beit*. Saxon. calidus *beiss* unde heitzen calefacere cameram.

XIV. AETRINAN THAVUUNANNAN toxica livida) Eitir est venenum vid. Gloss. Schilt. thavuuannan forsan est nostrum *tobern*, *zaubern*.

XV. AEX, ° aris), Lege *axis* pro *aris*, vulgo adhuc *asciam* vocamus *axe*.

p. 15. a)

XVI. AFTERSTERNO). Vox sterno cum sequenti potius conjungenda *after sternofarum*, fidereo scilicet colore.

AFTERGIFVNTANERO STIEGO, per oleam) legendum potius cochleam (vid. p. 764. Gloss. Schilt.) stiegun. *Gevvundene Stiege* est cochlea hodie *Schnecken-Treppe*, vox *after* separatim scribenda est, non tanquam in compositione.

AFTER VVERALTSPRACHI) hæ duæ posteriores voces conjunctim legi possunt, ut nostrum *Welt-Weisheit*, ratio loquendi philosophica.

APHTERQVEMVN) *nachkommen*, propagines.

APHTERQVEMVN, lucernam) sequuntur omissum est in Latino, & quod lucernam significat omissum est in Germanico.

APHTERFRONISCEN RETHSPRAHINVM) flores rhetoricos. *Afterfroniscen* separandum est. *Fronisk* significat superior, sublimis. *Rethsprahin*, pro nostro *Rednersprach*, sive *rednersprechen*. Sub Latino Accusatio flores Rhetoricos, subintellige (secundum), quod consuetudinis Auctori Glossarii Monseensis est, e quo hæc verba exscripta sunt. Aphter froniscen rethsprahinum igitur hodie exprimitur, *nach hohen Rednersprechen*, flores rhetoricos adhibendo, stilo sublimiori utendo.

APHTARLINGA VEL CROZDARMA) extales. *Aphtarling* hodie dicitur *afterdarm*, intestinum rectum, *crozdarma* hodie scribitur *Grosdarm*, extalis, *der grosse Darm*.

APHTERVNTORNES) post meridiem; Videtur in hac voce litera *f* omissa esse, *aphter suntornes*, pro hodierno *Sud* olim dixere *Sundern*. Teste Egiohardo, Carolus Magnus Eurum vocavit *Ostfundern*.

APHTER-VUERSTVN) ad orsum. Legendum forsan ad occalum *vuerslun* enim est pro *Western*, plaga cæli occidentalis

APHTRORIN, dejectius.)  
 APHTRORVN, in imis ) Est comparativus particulæ *aphter*. In Franconia vocant in non paucis locis paleas & purgamenta frumenti post trituram, quæ vtiliora sunt, *ephterich*. In Saxon. inferiori pronunciant *achter* & vocant *achterkorn*, frumentum vilius, *achtermeel*, farinam secundariam; huic comparativo ergo addita est vox dejectius & in imis.

pag. 16. a. Glossarii.

AGALEIA). Rhamnus vertit Glossarium Monseense. Videtur esse herba Aquilegia, quam adhuc vocamus *Agaley*.

AGALEIZE) compositum ex *a*, (vid. notam II. ad lit. A.) pro *an*, hodie *ohn*, *un*; è præpositione *ga* pro hodierno *ge* & verbo *lassen*. Significat itaque *agaleize* quasi *ohngelass*, hodie *unablässlich*, *ohn unterlass*. Et sensus harum vocum convenit cum omnibus explicationibus latinis aqus Gloss. Monseense apposuit.

p. 16. b)

AGALESTER.) In Dialectis quibusdam adhuc notissimum nomen picæ est. Scribimus & dicimus vero usitatus *Aelster*.

AGLAVREY) *Glaffen Klaffen*, in Pistorii Lex. crepere, deblatterare. *aglavrey* hic est pro *anglafferey* allatrantium injuriæ.

AGIPISA, muscat.) e Glossario Monseensi mihi hæ voces corruptæ videntur ex arquebuse, mousquet. Vocabant veteres sclopetæ hæc *bakenbüchsen*. Auctor Glossarii Gallicam pronunciationem amat.

p. 17. a)

AH UVA) vox *uva* legenda est *vva*, pro Latino *vah*, *væ*. quæ Interjectio nostrum *ach* exprimit.

AHELEPTE) *belfte*, dimidium.

AHLOCADVN) *a* pro *ar* hodie *er* pro ex vid. supra not. I. *blöcan*, Germ. hodie *lochen lügen* aut *löcher* machen facere fossas, fodere. *Ablöcan* est effodere, hinc in Glossario additum est: *effoßt*.

p. 17. b)

AICHEL.) vulgo dicimus *Eichelganz*, non ad *Eichel*, glans, refero, sed ad *Aich* mensura publica & legitima, & mihi *Eichelganz* est quod mensuram legitimam implet, cui nihil deest.

AILLIU.) Glossæ Monseenses explicant: funditus. Hæc vox *ailliu* hodie pronunciant *all* pro *ganz*, *gänzlich*. Ad funditus, aliquod verbum addendum

dum est propter sensum adverbii, & videtur omissum esse: *destruētus*, id quod moris est Auctori hujus Glossarii Monseensis.

ACKERAN) glandes legere, multi Germanorum pro *Eicheln* glandes dicunt *akeren*. Et vel verbum Germanicum, quod latinum legere exprimit, omissum est, vel *ackeran* est verbum quod ex *ackeren*, glandes, factum est.

p. 18. a)

AKEZZALII.) pro argezzalii. vid supra ad pag. 1. not. *Vergessenheit* hodie.

AKVST) a verbo *kiesen kosen* eligere; *kust* pro eo quod est eligendum, quod est purum & probatum, vide Gloss. p. 181. ad Chust. *Kust* significavit olim virtutem, *unkust*, scelus, pro *unkust* dixerunt alii *abekust*. Jeroschin MSC. in versione Petri Duisbergenfis hanc vocem sapissime habet, pro eo quod impurum, & omni modo rejiciendum. In *schemelicher*; in *fundlicher abekust*. *Sie wolte one abekust in Gotisdinst sich vwenden, und kusch ir Lebin endin*. Sine omni impuritate ad cultum divinum se vertere, & vitam suam in castitate finire voluit.

p. 19. b)

ALAHORSKE alacres) hæc vox mihi corrupta videtur e voce latina, alacres, quæ addita est. Veteres enim c latinum permutarunt cum aspirata ch sive h, ut fructus *Frucht*, cornu *born*; r transpositum est.

ALANG) hodie *all*, pro *ganz*, integer, totus. Addit Glossarium Monseense ad suum *alangaz*, totum, thus, quam vocem thus nota ad hunc locum putat superfluam, sed mihi novum vestigium est Auctoris Glossarii hujus Gallizantis (vid supra pag. 16.), ad vocem *agipisa*, muscat thus hic positum pro Gallico tous.

p. 20. a)

ALBE) Vox ficta ab Aventino in Nomenclatore, male dividitur. Nomen proprium Albericus, *Alberich* enim idem est ac *Albrecht*, & hæc vox composita ex *Al* pro *Adel* & *brecht*. Adelbertus.

ALCVIN) nomen proprium Virorum apud Veteres, compositum ex *Al* pro *Adel*, nobile & *vin* lucrum. Pro wolim fuit *gu*, ut in Guillaume pro *Willchn*.

VERALGEN.) *Alb*, olim pro taberna Mercatorum in usu fuit, & præter significatum templi, etiam hunc admisit. Faust in chron Limpurg. col. 3. lin. 2. *Dann alle Gassen und Alben waren (nemlich wegen der starken Handlung) voll Leut und Guts*, omnes plateæ & tabernæ hominibus & mercibus im-

im-

implere erant. *Veralgen* itaque videtur esse scriptum pro *veralhen*, in taberna mercatoris obsolescere, turpe reddi & corrumpi.

p. 20. b)

ALBERGRIEN) alii codices legunt *Oelbergrien* Königshof Chron. Alsatiz, c. 5. p. 134. *Oelbeer* sunt olivæ, baccaë olivarum; *grien*, fæces olei olivarum, amurca. *Grien*, arena limosa, *Wurftisen* Chron. Basil. *Das Wasser hatte viel griens in die statt gefübrt*, aqua exundans multum cæni in urbe relinquerat. Deinde significat *grien* in Pictorii Lexico, exta, & excrementa liquida in illis. Denique in genere lutum cœnum, amurcam, & omnes fæces, inprimis fætidas, quas olim in obsidione cincta loca jaciebant. *Wurftisen* cit. Chron. ad ann. 1337. *Sie wurfsen viel Tonnen mit grien und unrat gefüllt in die Vestung, wodurch ihre Brunnen und Wohnungen verunreinigt wur ten*, i. e. multa dolia stercore repleta in castellum jaciebant, quibus puteos & habitacula obsessorum inquinaverunt. In Perzii Script. Austriac. in Chron. Zvetlenfi col. 544. Ann. 1375. In castrum injecta in parvulis vasis multa stercore hominum de machinis. Hæ machinæ vocantur in Schiltero armorum genus, ad hanc vocem *Albergrien*,

ALBIZ) antiquum nomen oloribus est, pro quo deinde dixerunt *Elbiss*. in Veteri vocabulario de ann. 1482. Pictor. in Lex. suo tempore scripsit *Ælfsch*. hodie *Schwvan* & olim *suuana*. Cygnus. Latinum *Albus* videtur huic *Albiz* convenire; *albus*, scilicet anser sylvestris, cum cæteri apud nos nigriores sive fusci sint.

ALDE) pro hodierno *oder*, aut. Invenitur in Tschudi Chron. Helv. sæpissime, in quo Chron. T. I. p. 206. etiam terminatio *er* sive litera *r* addita est, item, pag. 344. Et ex hoc *alder* mutatione consueta Francorum *l* in *u* factum est hodiernum *auder* sive *oder*, sicut ex saltare fecerunt *sauter* & pronunciant *soter*.

p. 27. a)

ALLIV) sana, sanos) hodie *heilen*; in Saxonia inferiori dicunt *heil und ganz*, redintegra, sana.

ALPA) adde ad vocem *linea*, qua Gloss. Monseense hoc *alpa* explicat, vestis, & invenies *albam*, vestem scilicet linteam sacerdotalem. Etiam in voce sequenti *alpun*, *b* in *p*. mutatum est.

p. 36. b)

ALTAVNG) Gallica pronuntiatione ex *altation* factum est. Et hæc pronuntiatione pertinet ad v. siglia ea, quæ indicant auctorem Glossarii Monseensis gallizasse.

ALTERHOLT.) hodie *Aellerholtz*. Pro Latino *Almetum*, lege in Glossario *Alactum*.

ALTI-

ALTINONTI) dissimulans. Convenit hodiernum *halten verhalten*. Auctor Glossarii Monseensis in sequentibus vocibus altinent altinosa &c. h. sive aspirationem nostri *halten* more suo, & gallicam pronunciationem sequens, omisit. Mirox noscitur etiam in Keronis Glossario factum esse, ut Schilt. locum allegat.

ALTERKOSEN. murmurare) videtur hoc verbum e Latino altercari & altercatione ortum esse.

ALVTRVDE) in Lege Salica dicitur de Basilica. videtur pro Altrude legendum esse Alhrude. Alh apud Gothos, Anglosaxones & Francos templum significavit. Trude & truhde vero Dominum, Alhrude ergo est templum Domini.

pag. 37. Gloss. Schilt. a)

AMDO, amiculum) Convenit nostrum Hemd indusium, aspiratione ablata.

pag. 40. a)

AMPLVM, lecytho) Lampas apud multos nostrum hodie eodem nomine dicitur Ampel, & convenit cum Lat. ampulla.

AMVNEDELIKEN intolerabilem) In Lipsii Glossario, e quo hæc vox sumta est, sæpe vocabula Germanica tot vocibus & syllabis, constant, quot latinæ exprimuntur, id quod & hic factum est. A respondet latinæ præpositioni in pro Germ. *ohne*, aut *um*. Munan olim significavit meminisse, in Goth. gamunan & in Anglosax munan pro hodierno *mahnen*. Terminatio *lick* exprimit latinam terminationem bilis. Amunendeliken significat iraque proprie eum, cujus meminisse durum, intolerabilem, subintellige in animo, sive in memoria.

pag. 41. a)

ANICH SEYN pro *ohnig*, sine aliqua re esse. Westphal in specimine Monument. Meklenburg. p. 35. *Sie sollen aller solcher Pflichten ohnig seyn*. id est, immunes, liberi. *Anich vverden* in Spec. Sax. 2. art. 24. §. 2. amittere, *ohn vverden: das/seinige ohn vverden*. bona sua dilapidare, consumere.

d. 41. b)

ANABVRT natura) quasi *angeburt*, quicquid innatum, vel nobis adnatum est. vide in Gloss. *anapurtigero* genuini.

ANACHERRAN intendere) hodie *ankehren*, *Fleiss ankehren*; *sich an erwas kehren*. advertere animum.

ANACHLAPF. imperum) *Klapf* in Dialecto Allemanica ingenere est ictus cum sono, convenit nostrum *Klopfen*. Italice transposita liquida l, fit colpo, & Gallice coup; impetus vertitur in Gloss. Monseensi, scilicet qui cum strepitu aut cum fragore fit.

ANADAHTVNGO intentione) hodie *andacht*.

p. 42. a)

ANAGATRIPE impulsu) hodie *Antrieb*.

ANAGIFTI primordium) pro *angiht* sive *angicht* à *geben*. F. & h, sive, *ch* invicem permutantur, ut *aster* & *achter*. *Gicht* pro *gang* in usu fuit in vocibus *Kirchgicht* pro *Kirchgang*. *Sungicht* pro *Sonnengang* Solstitium æstivale, vide Gloss. Schilt, ad vocem *Singiht*. Sic *anagift* pro *anagihit*, *angang*, ut p. 37. Gloss. Schilt. pro *ambacht* etiam *ambast* invenitur; *angehen* significat adhuc incipere unde *angiftu* sive *anagihiti* derivatur.

ANAGILVZIDO alluvione) hæc vox suspecta est & videtur litera f. omissa. Latina vox *alluvio*, quam Glossarium Monseense addidit, hanc literam admittit imo postulat. *Anfluss* à *anfließen*, *anagiltuzido* *das Angestossene*, sive die *Anfließung*.

ANAGIPICHT impetuntur) videtur legendum esse *anagiprichit* vid. Gloss. Schilt. *anabrechon*, impetere irruere.

p. 42. b)

ANAHAREEN, invocare, acclamare) vid. in Gloss. Schilt *baren* clamare.

ANAHLAVFFEN) pro *anlauffen*.

p. 43. a)

ANALI, tali) pro *ancali* hodie in dialecto Allemanica *Ænkel* talus.

p. 43. b)

ANAPRAHTA incussit) vide *anabrechon* in Gloss. Schilt, impetere, irruere.

ANAPRANGANEEM irrogatis (injuriis), à verbo *anbringen*.

ANAPRVNKANO illatas (injurias), ab eodem verbo *anbringen*, hodie adhuc dicimus: *einem einen Streich anbringen*, inferre alicui ictum.

ANAPVRTIGERO genuini) vide *anaburt* natura, quicquid alicui innatum est, hodie *angeboren*.

ANAQVAM infedi) hodie *ankam*; vide *anequam*.

p. 44. a)

ANARERIT suppedis) videtur legendum esse *anarerit*; vid. præcedens *anarait*, *verrätbercy da man dem Feind anrathet*, consilium hosti danti. Quæ vox consilium in verbo *suppedis* sub intelligenda est, secundum consuetudinem hujus Glossarii Monseensis, e quo hæc vox *anarerit* sumta est.

ANARIEPON irruerunt) supple cum clamore à Germ. verbo *ruffen* Imperfectum præter. apud veteres *riep*. vid. *anahareen*.

p. 44. b)

ANASLIHT vultum) lege *anasiht* sive *anasicht* vide *anasichtig* prævisus.

ORINCH UPER ANASUINI in aurem super oculos). Lege in aurem, & pronasui lege anasiuni. vide supra Anasiuni facies in Gloss. hodie *Obrring über dem Angesicht*.

Præpositio Germanica Veterum *ana*, præter alios significatus admittit etiam hodiernum in Helvetia usitatum, nimirum motum de loco & ponitur pro porro, abhinc &c.

ANASTOZAN) igitur in Gloss. Monseensi significat abigere, *fortstossen, wegstossen, von sich stossen*.

ANATUOT insigit) subintellige pœnam, straf anthun. Eadem omisso nominis in sequentibus vocibus e Glossario Monseensi excerptis, statuenda est.

ANATHEHEMO accrescebat ipsi) duæ Syllabæ emo seperandæ sunt à præcedente voce. Est enim *emo* pronomen hodiernum *ihm*, quod in Latina versione additum est, id est, ipsi. In Textu Otridi, unde hoc anathehemo exscriptum est. 1. 16. 49. legitur.

Wizzi thehe' mo ana far.

Apostrophus videtur transpositus, *theb emo* potius legendum. *anathebe* pro hodierno *angedeiben*.

Witz gedeiht ihm viel an

Sapientia illi accrescebat valde.

*Er nahm zu an Weisheit.*

ANAWALI, operario) scilicet in iudicio sive coram iudice, hodie *anwalt, advocatus procurator*.

P. 45. a)

ANA VVAS) conjunctæ leguntur hæ voces in Otridi loco citato a Glossario Schilt. Est Imperfectum Verbi *anwesan* præsentem esse. In Notkeri textu male separatæ sunt, Psalm. 21. 7.



N. VI.

J. L. Frisch.

DE

VERO SENSU CORRUPTÆ VOCIS  
GARTZAVN

in Veteri quodam Poëmate historico de excidio  
Urbis Ptolemaidis in Palæstina.

**I**N Poëmate Germanico apud Eccard, T. II. scriptorum mediæ ævi de amissione Terræ Sanctæ, Anno 1290. columna 1456. narratur, Sultannum, Ducem Saracenorum, ob decem homines suæ nationis, à Christianorum præsidio in urbe Akers, (quæ olim Aco & Ptolemais dicta est), tempore pacis occisos, Legatum misisse & totidem Christianos loco suorum petiisse. Hujus Legati consilium est, non divites aut homines equestrium ordinis mittant, qui eo tempore omnes in hac munita urbe, tanquam in unica ab hostibus Christianorum ditioni relicta, congregati erant; sed vilissimos quos haberent:

*Habt ihr jemantz vorgessen  
in euwer Prisaun?  
oder nemt Gartzaun,  
oder heisset sie blaiden schon*

Id est. Num cujusdam obliti estis, (tanquam hominis abjecti & memoria vestra indigni) in vestro carcere? Aut sumite quosdam e lixis & calonibus, eosque vestimentis ornate.

Editoris hujus poëmatis explicatio, quam in Notis adjecit, ubi per vocem *gartzaun* putat intelligi militem mercenarium, mihi non satisfacit. Nec ea, quæ legitur in Bibliotheca Bremensi, Classe 7. fascic. V, p. 928. vocem *Gartzaun* eandem esse cum Gallic. Guarnison. Terminationem Italicam, Gallicam & Latino-barbaram *one* sive *on* Germani mutarunt in *au*. Et quemadmodum præcedens vox *Prisaun* corrupta est ex Italica *prigione*, sive Gallica *Prison*; Norimbergæ enim vincula publica ubi mente capti includuntur adhuc vocant *Prisaun*: ita ex Italico *Garzone* Gall. *garçon*, factum est *Gartzaun*. Pronunciationem Diphthongi (au) in hac voce propius ad (o) accessisse apud Auctorem poëmatis, quam ad (a) & (u) in Diph-

rhongo, testatur Rhythmus, sequitur enim *schon*, pulcher. Vocem *Garzone* non simpliciter puerum aut famulum olim significasse in bello, docet nos Domini du Fresnii Glossarium. *Garciones*, inquit, sunt famuli, in axiis ii qui castra sequuntur, *Ganeones*, *nebulones*, homines nihili, cujusmodi sunt *calones* qui sequuntur castra, quos vulgo *mauvais garçons* appellamus. Textus Poëmaticus certe hanc explicationem admittit, imo postulat. Est enim consilium, quod Ducibus Christiani exercitus his verbis datur, ut Sultano harum circumstantiarum ignaro, loco virorum fortium offerant homines obscurissimos, abjectissimos, & sordidos, quales in vinculis jacent, aut quales *lixæ* atque *calones* sunt, & ut hodie dicimus, *aus dem Stockbaus, und vom Trost*, si modo melioribus vestibus induti veniant. Milites vero tam mercenarii, ut *Eccardus* putat, quam præsidarii, ut *Bibliotheca Bremensis* explicat, sub hoc nomine, sine injuria totius exercitus, non possunt intelligi. Cæterum hoc poëma luculentum testimonium est, odii inter equestres ordines & Pontificem Romanum, quod tandem uni ex illis, nimirum *Templariis*, internecioni fuit.

---

N. VII.

J. L. Frisch,

DE

QUINQUE NOMINIBVS  
CANIS SAGACIS APVD VENATORES  
IN VETERIBVS GERMANORVM  
LEGIBVS.

**C**ANUM sagacium venatorum quinque nomina in legibus veterum Germanorum inveniuntur, quorum tria ad nostra usque tempora permanferunt, & rei Venatoriæ deditis notissima sunt. Quartum in Glossario Dn. Du Cange non explicatur. In etymo quinti omnes hæserunt. Nomina ea hæc sunt:

- I. *Laitibunt* sive *Leitibunt*, a Germanico *leiten* ducere. Quia loro a venatore ducitur, & eum ducit. Appellamus eum eodem nomine *Leit-hund* sive *Laithund*. Latine dicitur canis ductor, in lege Allemanica

nica (a) qui feræ vestigiis inventis, venantem ad eam ducit. Græce ἐμβρ-  
 εως (b)

II. *Spurhant* à Germanico *spüren* investigare, nobis eodem nomine ad-  
 huc notus canis investigator, κώων ἰχνευτής (c), ejusdem erati pretii ac  
 Laithund; nam pœna pecuniaria ejus, qui canem talem abstulerit aut oc-  
 ciderit, æqualis erat. Videtur, fuisse canem vestigatorem sine loro venato-  
 rem ducentem, feræque vestigia monstrantem. Nam peculiari capite in  
 provincialibus a Laithund distinguitur.

III. *Bracco*, ab oris figura, ob brevius rostrum, in comparatione leporarii,  
 cui acutius. Quasi abrupto ore & naso, a Germanico *brecken*. Venator  
 cui Bracconum cura erat, dicebatur bracconarius (d).

IV. *Triphunt* sive *Treibhant* a Germanico *treiben* agere. Quia quærendo,  
 & vestigia feræ sequendo, eam simul agebat. Græce ἐπακτής. Dimi-  
 dio minor erat multa ejus, qui hujusmodi canem furto abduxerit, vel  
 occiderit. A præcedentibus ergo canibus distinctus erat, vestigator ta-  
 men bonus, sive, ut Lex Bajuvaria (e) addit, seucis doctus, qui vestigia fe-  
 rarum præ aliis invenire potuit.

V. *Canis segusius, seugijs, seucis, seusius, cet.* E legibus Veterum appa-  
 ret, eundem esse canem ac Leithund & Spurhant, & brachum (f). E-  
 tymon hujus vocis, tot modis distortæ, omnibus auctororum conje-  
 cturis remotis, mihi videtur esse (quemadmodum quatuor præce-  
 dentia hic hujus canis nomina Germanica sunt), Germanicum *suchen* quæ-  
 rere. Diversitas hujus nominis Latino-barbari orta est e pronuntiati-  
 one diversa syllabæ *such*. Alii enim aspiratam ch, mutarunt more  
 Gallorum in sibilantem, unde factum est seusius; alii pronunciarunt  
 eandem aspiratam more Italorum ut K, idque in seucis, quod sine du-  
 bio sonuit ut seukis. Ex nostro, u, sive oe Saxonum, qui dicunt foe-  
 ken pro suchen, fecerunt Diphthongum eu in seusius & seucis. Alii  
 pro aspirata ch habent tenuem g in sugius & suegius & seugijs. Ma-  
 xima vero obscuritas orta est è litera g, quam inter concurrentes vo-  
 cales eu posuerunt, quasi separatæ vocales essent, extra diphthon-  
 gum.

Dd 3

(a) cap. 198. edit. Schilteri. Qui canem ductorem, qui hominem sequentem  
 ducit, quem Laithund dicunt &c. Editio Heroldi cap. 27. §. 1. male  
 Leithund huic Laithund præfert. Typographus etiam erravit qui ibidem  
*Leite* pro *Leite*, duco, posuit. (b) apud Du Cange in Gloss. e Glossis anti-  
 quis. (c) Eadem Glossæ Vet. (d) vid. Glossarium Du Cange ad vocem  
*Bracco*. (e) Lex Bajuvar. Tit. 19. §. 2. (f) Gloss. Du Cange ad vocem  
*Canis*.

gum. Hoc factum est in ejusdem canis nomine Segutius & Segusius atque occasionem dedit derivationi a secutus, quasi dictus esset secutius. Alios denique *eu* & *g* duxit ad vocem *seugh*, quæ Hasbanis & Taxandris suam notat (*g*) cujus derivationis fautorem se invenisse putant Hermannum Nuenarium (*h*), qui Segusios canes porcarios interpretatur, vel doctos ad investigandos apros. Sed subintelligitur conditio: si venator aprum prosequitur. In venatione vero cervorum potest dici cervarius. Qua ratione vero hi canes apud venatores nostros fiant docti, vide Flemmingii librum de Venatore Germanico. Cæterum magna probabilitas derivationi nostræ a verbo *suchen* accedit, quod in Venatorum ordine, eum, qui feram latentem vel fugientem quærens canem sagacem loro suo ducit, sive ab eo ducitur, adhuc vocent *Such-Knecht* sive *Besuch-Knecht*.

(g) Secundum Dn du Cang. ad vocem *Canis Segutius*. (h) In editione Gloss. Du Cang. 1681. falso scriptum est *Nuerarius*, libro de Origine Francorum.

## N. VIII.

J. L. Frisch.

## NOMEN ÆGIDIUS,

VARIA APVD VETERES MUTATIONE, POTISSIMUM  
APVD GERMANOS, VULGO CORRUPPTAM.

**A**B eo tempore quo nomen S. Ægidii Faltis insertum est, & in honorem hujus Sancti in Christianorum regnis & urbibus templa extructa & monasteria fundata sunt, vulgus, in cujus ore esse cæpit, illud miris modis corrumpit. In Germanorum Calendario scribitur *Egidius* & vulgo pronunciat *Egidi*. Monasteria appellantur *S. Egidi* sive *Egidien a*). In aliis locis omisso diphthongo initiali, & mutato *d* in *l*, dicunt & scribunt pro *Ægidien*, *Gilien* sive *Gillien b*). Quæ corruptio huic nomini etiam apud Gallus accidit. Nam ex *Ægidius* fecerunt *Gilles* exempli causa, De Valois Notit. Gall. pag. 500. S. Gilles,

a) Quod e. c. Noriberge sit ubi insignis illa Imperii Germ. Abbatia S. Ægidii sic appellatur. b) Ut in Rethmaeri Chronic. Brunsvic, in Supplem. ad partem 1. p. 13, & Tom. III. Scriptor, Brunsv. p. 334.

- S. Gilles, Fanum S. Ægidii ad Rhodanum.  
 S. Gilles. Ægidii villa ad eundem fluvium.  
 S. Gilles. Abbatia S. Ægidii in Valle Flaviana.

Monasterium Ægidianum Brunswicense Gilien appellatur c) corruptius, omissis etiam G, scribitur Ilien. Id quod in compluribus locis aliis fit d). Acta literaria Sueciæ anno 1721. p. 230. referunt, Arosiæ in Suecia Templum S. Ægidio dicatum vocari a quibusdam S. Iliani sive Yliani. Alii literam *i* in medio vocis *Ilien* mutarunt in *g* & scripserunt *Ilgene*). Pronunciatio denique quæ literam finalem vocis Sancti sive Sant aufert, & literæ initiali depravati nominis Ilien agglutinat, nomen Ægidius distortissimum reddidit. Noribergæ plebs pro Sant Ilien dicit *San Tiling*, & ne quis putet illud tantum in celeriori pronunciatiõne fieri, quæ hæc nomina tanquam unicam vocem profert, omisso Sant, aream magnam & declivem ante ædem S. Ægidii ibidem vocant *Tiling-hof*. Hæc corruptio etiam in libros typis expressos irrepfit. e. c. in Rehmaieri citato Chronico Brunswic. P. I. supplem. p. p. 17. legitur: *Dat Goddeshus to Sunt Tilgen*. Nomen hujus Sancti vel pueri in Baptismo datum, vel loco cognominis adoptatum eidem corruptioni subiectum mansit. Legimus enim & audimus Gilg, Gilig, Illig, Ilgen, loco Ægidius f). E Menagiana harum corruptionum Genealogia: Ægidius, Ægidillus, Gidillus Gillus Gilles. Duo ficta nomina Ægidillus & Gidillus ejicienda sunt. Duplex l in Gilles non e ficto deminutivo Gidillus ortum est, sed d in Ægidius in l mutatum, ut alias hæc literæ inter se permutantur. e. c. in cicada, cigale; amyllum, amidon. Ad compensandum vero sonum vocalis i post d, l duplicatum est. Germanicæ plebis depravatio hoc ordine successit.

S. Ægidius.

*Egidien.*

*Gilien, Gilgen, Gilig, Gilg.*

*Ilien, Ilien, Illig, Ilgen, Iling.*

*San Tiling, San Tilgen.*

Varia hæc nominis Ægidii mutationes non cuilibet historicorum notæ erant e. c. Morgenwegius in Descriptione urbis Lubeck p. 138. ex S. Ilien male fecit *Ottilien*.

N. IX.

c) In eod. Chronico Parte I. p. 138. in den Beisagen. d) Testante Paulino in Annalibus Menacens. p. 113. e) T. II. Scriptor. Saxon. Menckenii col. 679. Interea Monachi morabantur in monte *zum alten Hof*, cujus templi Patronus erat S. Ægidius. Ideoque vallis ac Monasterium inde nomen tulit *Ilgenthal*. f) In Melzeri Chron. Schneeberg. p. 383. *Ilig* oder *Gilg Krausi*. & p. 424. *Veit Illig* oder *Ilgen*. Huber in Austria ex Archivo Mellicensi. p. 57. *Gilig der Senginger*. Pro Ægidia Gallicè in usu est Gillette, nomen mulierum.

N. IX.

I. L. Frisch.

DE

## VOCIS CHARROMANNICO

& sequentium Verborum in Ekkehardo Iuniore apud Goldast. T. I. Parte. I. Rer. German. p. 36. restitutione, & probabiliore lectione.

**C**eleberrimus Rerum Germanicarum indagator Goldastus invenit in Ekkehardo Iuniore cap. 9. Hæc verba : - - »Unde male docere »solent discipulos semimagistri, dicentes: Vide quomodo difertissimi »me coram Teutone aliquo proloqui deceat, & : Eadem serie in Latinum »verba vertite. Quæ deceptio Ekkehardum in opere illo adhuc puerum »fellit. Sed postea non sic ut in Lydio *Charromannico, mole ut vincendi ipse quoque oppressit.*

Huic ultimo commati veram lectionem redditurus Goldastus, hæsit in voce Charromannico, & putavit hanc, præ cæteris, scribarum incuriam corrupisse. Idcirco ob diversas conjecturas mutavit eam in Charlomannico, in Romanico, & in alias sono huic affines voces. Sed videtur in hac corrupta voce non tam scribarum negligentia, (licet ea in sequentibus verbis sine dubio sit,) quam seculi ejus barbaries accusanda esse: Hæc enim in Vocibus Græcæ originis, ob neglectum hujus linguæ studium, frequentissimis erroribus scripta illius temporis conspurcavit.

Deinde miror Goldastum, quem vox Lydio ad Lydium Musicæ modum duxit; qui tonum vel modum musicum Frigidoram in suo Ekkehardo corrupte scriptum tam eleganter explicuit, dum scribit: ita appellatum esse quod constiterit ex modis, quos Phrygium & Dorium vocant Græci: eundem non simul observasse pro *Charromannico* legendum esse *Harmonico*. Cætera hujus corrupti loci verba:

*mole ut vincendi ipse quoque oppressit.*

Quæ Goldasti conjectura hoc modo corrigi:

modo vincendi ipse quæque expressit.

probabiliore mihi mutatione legere mallet:

*male ita vertendo ipse quæque oppressit.*

N. X.

N. X.

I. Leonh. Frisch.

ORIGINES VOCVM QVARVNDAM LINGVÆ GALLICÆ

ET SIMVL

OBSERVATIONES ET SVPPLEMENTA

AD

DN. MENAGII ORIGINES LINGVÆ GALLICÆ

**A** à) est Latinum *ad*.  
 Hinc semper significationem propinquitatis sive actionis ap-  
 propinquandi habet. Franci Veteres in Gallia eo usi sunt pro  
 Germanico *an, tzu*. Ob eandem causam Dativo, (qui casus acquisitionis  
 dicitur), præponitur. Literam *d*, Latinæ vocis *ad*, Galli constanter abjici-  
 unt, & compensant per Accentum. Sicut *pié* pro *ped*, *blé* pro *bled* scri-  
 bunt: ita à pro *ad*.

ABAISSE) a Nomine Adjectivo *bas*, *foem. basse*, Italicè. *basso*, utrum-  
 que a Latino *basis*.

ABANDON) Videtur compositum ex à & *bandon*. à Latino-barbaro  
*bandum*, ut *Medion* factum e *Medium*; *Cedon* e *sedum*. *Bandon* conve-  
 nit cum Germanico *Pand* sive *Pfand* pignus. Veteres Franci, sicut adhuc  
 viventes, *b* & *p* subinde permutant. Convenit etiam constructio cum præ-  
 positione *ad*, *tzu* quam confirmant Veteres Gallorum Germanismi:

*Tos mes tresors vos est à bandon mis*, Germ. *All meine Schätze sind  
 euch tzu Pfand gesetzt*. Item. *Prenez ma terre tot à vôstre bandon*, Germ.  
*Nehmet mein Land gantz tzu eurem Pfand*. Hæc videtur esse ratio cur La-  
 tinum pignus in Gallica Lingua non inveniatur, quod tamen Italica re-  
 tinuit in voce *pegno*. Coaluit Præpositio à cum voce *bandon* in *abandon*,  
 Sicut e *l' en demain* factum est *lendemain* & Articulus repetitur, *le lende-  
 main*: ita & *l' Abandon*. Ex *Abandon* formatum est Latino-Barbarum  
*Abandonum* & verbum *abandonner*, cui mansit significatio relinquendi;  
 non tam respectu eorum quæ ob debitum pignori opponuntur, sed quæ in  
 amoris pignus dantur, id est, quæ plane alterius arbitrio permittuntur, nec  
 repeti solent. Hinc *donner bandon* à *quelqu'un Nicod* explicat per *indul-  
 gere*. Tandem pro relinquere in totum, & pro derelinquere & deserere  
 in genere, sumtum est, ut in Saxonica dialecto *to Pande laten*, pro *aban-  
 donner* sæpe legitur in Leibnitzii scriptoribus Brunsvicens. T. III. exempli  
 causa. p. 67. vers. 40.

ABBOIS, sive ABBAI) Compositum e Præpositione *ad*, & verbo *bayer* sive *beer*. Significat hoc Verbum *hiante ore aliquid appetere*, ut *bayer à la mammelle*, appetere mammam. Hoc *beyer* ortum est e latino-barbaro & Italico *badare* *abbadare*, & hoc e Vetere Germanico *baiden* expectare. Quia expectans & desiderans aliquid, sui ipsius oblitus, os apertum habere solet. Hinc & Gallicum *bayer* interdum significationem verbi aspicere admittit, testante Nicod in Lexico suo: Quand plusieurs regardent par grande affection quelque chose, ils ouvrent la bouche; de là est, que *bayer* signifie aucune fois autant que regarder. Vox Latino-barbara in Glossario Dn. du Cange etiam pro expectatione posita est, & derivatur à *beer*. Apud Venatores verbum *abbayer* sive *abboyer* retinuit quidem proprium suum significatum; sed in canibus involvit latratum & persecutionem feræ quæ fit cum latratu & hiante ore. In cervo vero significat aperto & anhelante ore spiritum ducere, & ob virium defectum cogi canes persequentes expectare. Sicut ex præda fit proye, e spada, épée; ita e Germ. *baiden* & Italico *badare* *bayer* sive *beer*; & ex *abbadare*, *abboyer*. Literæ *d*, & *t*, inter duas vocales frequentissime omittuntur, mutatis deinde vocalibus in *oy* sive *ay* & *ée* ut, e Latino fide Ital. *fedè*, & ex hoc Gallice *foy*. Ex Abbazia *Abbaye*; e creta, *traye*, ex armata, armée.

ABBREUVER) E Latino bibere, Itali fecerunt compositum *abbeverare*, & ex hoc ortum est Gallicum *abbeuvrer*, ut *Locus*, a *Menagio* ad hanc vocem e Veteri charta quadam citatus, testatur: De l'éponge dont il fut abeuvré en la croix. Consuetudine deinde transpositione literæ *r*, ex *abbeuvrer* factum est *abbreuver*. Quæ simplicissima hujus verbi originatio omnibus aliis præferenda est.

ABLAIS) a Latino-barbaro *abladium*, vide Dn. Du Cange. ad hanc vocem. Simplex est *bladium*, unde Gall. *bled*, sive *blé*, & *ablais* est messis frugum in agris.

ABONNER) a Latino *bonus*, Gall. *bon*, *bonne*, significat hoc verbum pro usufructu alicujus redditus certam pecuniæ summam ex pacto dare. Italice *abbonare*. Germani eodem fere sensu dicunt *gut machen*, id est, compensare, & rei acceptæ loco aliquid dare, *gut thun*, *ersetzen*. Gallice in specie significat sæpius pecuniam rei loco dare.

ABRI) a Latino *apricus*, *aprico*. Ut ab amico *ami*, ab Henrico *Henri*. Dn. *Menagius* aliam derivationem nulla urgente necessitate querit. Sensus primarius vocis *Abri*, testante Nicod, est: Où le soleil frappe toujours. Et *mettre à l'abri*, est collocare aliquid in loco *aprico*, sive



in sole; ut olitores & cultores plantarum & florum facere solent. Sic apricum opponitur cœli frigori, & est tutela contra frigus. Deinde vero abri sumitur pro omnimoda alia tutela, contra aliquid molesti sive damnosi, & in hoc sensu contra solis ipsius, non calorem, sed vaporis æstum. Hinc Gallice dici potest: etre à l'abri du soleil.

ABOUQUER) abouquer du sel. Videtur formatum a Germanico *buck* eminentia. Nam abonquer significat mensuram sale jam repletam novo sale cumulare. Alia dialectus Germanica pro *buck* dixit *byck*, vide Pistorii Lexicon Latino-Germanicum; unde Itali pro abonquer dicunt abbiccare a bica cumulus.

ACARIATRE) ab Hispanico *cara* caput, facies; unde *acarer* pro *confronter*, & *sou accariâtre* qui cuilibet in faciem contradicit, morosus, contumax, opponens se omnibus.

ACCABLER) proprie significat secundum Nicod affouler de coups pesans. Cable sive chable est funis nauticus crassior, cujus parte extrema delinquentes in navibus, & operarios apud machinas quæ funibus trahuntur, verberare solent. Deinde significat per Metaphoram obruere & opprimere quovis onere.

ACCLAMPER a Germanico *Klammer* uncus, duplex fabricorum lignariorum, aut alius ejusdem figuræ uncus. Hinc verbum Germanicum *anklammern* idem significat ac Gallicum *acclamper*.

ACCOINTER) à Latino-barbaro accognitare. Nobiliores in Europæ plerisque regnis, se distinxerunt jam olim, certis figuris & coloribus in clypeis, vexillis, vestibus famulorum, & aliis. Quia his se invicem dignoscebant: vocarunt ea omnia cognitiones. Gallice connoissances, vid. Dn. Du Fresnii Gloss. ad vocem cognitiones. S'accointer de quelqu'un significat applicare se ad aliquem, monstrare illi quasi cognitiones suas sive signa nobilitatis, tanquam fundamentum amicitiae. Mon accoint, familiaris meus; accointance familiaritas &c. Et sic in omnibus obsoletis, ab hoc verbo derivatis, significatio verbi accognitare locum habet. Accedit analogia permutationis litterarum. Quemadmodum ex Italico bisogno Gallice fit besoin, e cogno, coin; e pugno poing: ita ex accognito accoint. Ipsum simplex coint quod alii a comtus derivant, eadem ratione a cognito ortum esse dici potest; quamvis significatio vocum coint & comtus hic concurrat. Nam qui insignibus suis, galea, clypeo eorumque coloribus olim comparuit, & se aliis accognitavit, cognitus dicebatur, sed eo ipso, quia his comptus sive ornatus fuit. Hinc pro Gallico cointement ornatus, apud Du Fresnium ad vocem accognitare, additur Cognitamentum. Cointise fuit olim vestis le-

vior, qua cassidem exornabant, Germanice *Helmdecke*, quæ coloribus suis nobiles æque ac alii ornatus distinguebat inter se & ab aliis. Hinc in moralibus Cointise virtus est, ut eam Du Cangius descriptam invenit, qui fait connoître les bonnes choses des mauvaises, & enseigne à departir les unes des autres.

ACHE, ACHEE) ab Italico *accia acciata*, fila quæ e lino vel lana in colo trahuntur. Vermes & lumbrici tenuiores in alvo comparantur filis, quemadmodum latiores in homine & aliis animalibus vocantur tæniæ. *Acbe* videtur olim unicum ejusmodi longiorem vermem significasse; & *achée* plurimum quasi nidum sive plures conglomeratos.

ACHESMES, *achèmes*) significavit olim ornatum mulierum, ab Hispanico & Italico *accasare*, in matrimonium dare, ut nos hodie dicimus *beimsüßren*, ducere aliquam domum, ducere uxorem. *Accasament* & *accasamiento* idem est ac nostrum *beimsteur*, *mitgab*, *mitgiff*, dos. Mundus muliebris magna dotis pars apud complures olim erat. Deinde pro ornatu muliebri in genere sumtum est. Ab hoc *accasamento* commode derivatur Gallicum *achesmes*; Nam e voce *casa* factum est Gallicum *chez* sive *chés*.

ACON) *Ac* sive *Ak* dixerunt olim pro hodierno *Aiche*, *Eiche* quercus. Apud Du Cangium *Acha* quercus & *Ac* lea quercetum. *Naviculæ* sive *cymbæ*, e quercu *factæ*, nomen inde acceperunt. Apud Baravos adhuc in usu est *Aeke*, Galli, & ut Menagius inquit, Les Poitevins *Deminutivum* *Acon* inde retinuerunt. Latino barbar. *acisculum*, *monoxylon*.

ACRE.) Pro *Acher* lege apud Menagium p. 7. b. *linea antepenultima*, *Acker*. *Acna* vero, cujus ibidem mentio fit, convenit cum certa agrorum *mensura*, quam in multis locis, in hunc usque diem, *Haken* vocant, Latino-barb. *uncus*. *Loca*, quæ a Dno Du Cange ad hanc vocem *uncus* afferuntur, magis ad *Livoniam* spectant, quam ad *Daniam*. In *Livonia* hoc nomen *Haken* frequens est. *Mensura* agri, aratro, ut vocant, Polonico æqualis, viginti scilicet iugeribus.

ADENERER) *Nicod* ad explicationem hujus Verbi & ad monstrandum *Etymon* ejus, addit *apprecier à argent*, *adærare*, quasi ab *ære* derivandum esset. Sed probabilius venit ab *ad* & *denari*. Gall. *denier*, Hisp. *dinari*, unde & Verbum Hispanicum *adinerar*, Germ. *zu Geld machen*.

ADOUVER, ADOUVER) Germanorum multi olim dixerunt *Dauge* & adhuc nomen *Fasldauge* sive *Vaslduge* Belg. *duyge*, auditur. Alii vero pronunciant *Daube*. *Doliaris* tabula, *asferculus* *dolii*. Ab illo *Dauge* Itali habent *doga*; ab hoc *Daube*, Gallorum *donve* est, unde Verbum *adou-*

ver compositum est. Mansit propriæ significationis vestigium in Gallico *radouber*, *radouber un vaisseau*, *asserer hiantes navium rursus sociare*, quemadmodum doliorum tabulæ accuratissime coarctantur, ne rimula superfit qua liquor perfluere possit. Sensus Metaphoricus tandem in Italico addobare, & Gall. *addouber* prævaluit, ut significet concinnare, item latrunculos in alea ordinare.

AFFAISSER) Menagius remittit lectorem ad vocem *Fais*; sed ea in numero vocum, quæ litera F incipit, omissa est, Hoc *Fais* sive *Faix* ortum est ex Italico *fascio*, & Latino *fascis*. *Affaisser* ergo significat in sensu proprio comprimere aliquid, quod subinde per hanc actionem minoris voluminis fit, & minus spatium occupat; quemadmodum fascis virgarum & aliarum colligatarum rerum comprimi possunt. Deinde vero de quavis alia re comprimente & compressa subsidenteque dici potest.

AFFALER) demittere, apud Nautas in usu, convenit cum Germ. *fallen*, quovis modo facere ut labatur aliquid, *Absfallen*, activum verbi *absfallen* decidere.

AFFOLER) Hoc verbum, secundum exempla, quæ a Menagio adduntur, significat cutem de carne quocunque modo separare. Convenit ergo cum Germanico *fillen* sive *villen* pellem detrahere, cutem lacerare, excoriare *abfillen*. Belg. *aspellen*.

AFFOUAGE.) Ab Italico *foco*, ignis, formatum est verbum Latino-barbarum, *affocare* cuius derivatum est *affocagium* sive *affuiagium* unde Gallicum *affouage* jus cædendæ sylvarum quasdam arbores ad domesticos usus, potissimum ad ignem in foco. vid. Du Cang. Gloss. *affocare*.

AGACE) Italice *gazza*. Germ. *Hetze*, *pica*, est onomatopœia, a clamore hujus avis.

AGACER) ab Italico *aguzzare* i denti. Hisp. *acuciar*, *agacer les dents*, quasi acutiores reddere, non vi mordendi, nam hebetiores facti sunt, sed quia quasi irritati surgunt & longiores facti videntur. Belgice dicuntur *boomighe*, est *eggighe tanden*. Germ. *aufgestandene Zähne*.

AGE, *âge*) Menagius derivat a Latino ætas ætate; mallem vero a Latino *ævo*. In syllaba finali v, sæpe in g mutatur, quemadmodum *cage* pro *cavo* sive *cavea*; *neige* pro *nive*; *diluvio*, *deluge*; *alveo*, *auge*: ita *âge* pro *ævo*. A initiale in voce *âge* factum est ex *aage* sive ut olim scripserunt *eage*. Hinc nota contractionis hoc à distinguit. Respondet præterea genus vocis *ævum*. Latina enim neutra *amant* articulum Gallicum *le*, ut *le vice*, *vitium*; *le service*, *servitium*. Dominus Jacques le Duchat, Consiliarius Regius, nuper Berolini mortuus, membrum Regiæ Societatis Scientiarum, & in *Etymologia Lin-*

guæ suæ Vir exercitatissimus, quem hic honoris causa nomino, objectit mihi, in lineolis, quas subinde notis his meis adscripsit, si æge ab ævo derivatum esset, mansisset æge ut ex æquale, æquitas æternitas fecerunt égal, équité, éternité: Respondi, æge contractum est e corrupta, pronunciate aage sive ea-ge, nec immediate ex ætate, alias scripsissent éte, ut ex ætate fit éte, idque non sine confusione harum vocum tam diversæ significationis.

AGIOS, affiquets) on dit à Paris, addit Menagius, agios de mariée de Village, & putat, quia hæc non habet convenientiam cum Græco ἅγιος ὁ Θεός, quod ultimo jejunii quadragesimalis die in Ecclesia Romana auditur: eam non posse esse ab ἅγιος. Sed ἅγιος in templis est adjectivum Sanctus, additur enim Deus. Ἄγιος vero rusticarum est substantivum, & significat sanctum quendam, cujus imago in numo vel cruce expressa, simplicitati rusticæ ornamento & gemmæ loco est. Dom. le Duchat hic in margine notarum mearum addidit. Quoi que Menage n'ait pas vu le rapport, qu' a ce mot avec l' Agios ô Theos du Vendredi Saint: il est pourtant certain qu'il vient de là. Pour s'en convaincre, on n'aura qu' à voir la note IIe sur le chap. 10. du 5e. Livre de Rabelais, quem Auctorem Dom, le Duchat cum notis doctissimis edidit.

N. XI.

JACOBI BRVCKERI

V. D. M. Consist. Assess. & Scholarchæ Kaufburani  
Reg. Sôc. Scient. Berol. Membri

DISSERTATIO

HISTORICO - CRITICA

DE

SECTA ELPISTICORVM.

§. I.

**I**nter δυνάμεις Historiæ, quæ humani intellectus cogitata pandit, veterum que Philosophorum sententias enarrat, jure meritoque refertur, SECTA ELPISTICORVM, sive SPERANTIORVM, uni ex Veteribus, PLVTARCHO  
his

his verbis (a) memorata: *οἱ προσαγορευθέντες Ἐλπιστικοὶ Φιλόσοφοι συνεκτικώτατον εἶναι τοῦ βίου τὸ ἐλπίζειν ἀποφαινόμενοι*. Quæ GVIL. XYLANDER ita transtulit (b): *Philosophi, qui a spe, quam unice depradicabant, Elpistici dicti sunt, nihil esse pronunciauerunt, quod vitam magis contineat, atque spes: paraphrasten magis, quam interpretem verborum agens, qui ad præteritum tempus minus accurate retulit, quæ de suo tempore dixit Plutarchus*. In cujus verbis ad vocem *συνεκτικώτατον* quam maxime attendendum est, quæ spem tanquam certissimum & firmissimum vinculum deprædicat, quo tota humanæ vitæ ratio ita continetur, & colligatur quasi, ut eo tanquam præcipuo nervo nitatur, & quod Symmachus apud PLVTARCHVM (c) subijcit, *ea vitam concondiente, animumque inter molestias vitæ erigente, vita fere sit intolerabilis*, ita, ut quicquid vita amabile & iucundum continet, spe potissimum absolvatur. Ita enim τὸ συνεκτικόν illud quod naturam rei quasi colligat, & in statu suo conservat, significare, veterum scriptorum loca facile obvia testantur. Nec male CICERO *αἰτίαν συνεκτικῆν causam cohibentem in se efficientiam naturalem* interpretatus est, id est, quæ in actu posita effectum statim ponit, adeoque eum in se quasi continet, ut accurate observavit Celeberrimus FABRICIVS ad SEXTVM, qui & alibi (e) circulum quoque vocat *θεώρημα συνεκτικώτατον theorema omnium generalissimum*, quod suo ambitu suaque natura reliqua fere omnia continet & absolvit.

## §. II.

Etsi vero nulla veterum Sectarum inducta abiit Viris doctissimis, qui in eruenda veteris Philosophiæ historia defudarunt: nemo tamen vel veterum vel recentiorum de hac Elpistica secta certum quid differuit, quod lucem Plutarchi loco accendere posset, immo ipsa præstantissimorum Criticorum diligentia nihil nobis de hac Secta detexit. Dum enim viri supra vulgi modum eruditissimi, & in veteris Philosophiæ doctrinis atque fatis detegendis longe exercitatissimi, ejus mentionem faciunt; nihil nobis recitant, nisi locum hunc Plutarchi, satis hoc ipso testati, se in profundissimæ lectionis promptuario nihil invenisse, quod rei majorem lucem sceneretur, unde hæc Secta inter obscuras & nemini intellectas mansit. Testes volo Triumviros in Historia Philosophiæ magni nominis IVSTVM LÍPSIVM (f), AEGIDIVM MENAGIVM (g), & IOANNEM ALBERTVM FABRICIVM (h). Vnus CHRISTOPHORVS AVGVSTVS HEVMANNVS, Vir Celeberrimus, qua est animi saga-

cita-

(a) Qq. Conviv. L. IV. q. 4. (b) VI. p. m. 302. Opp. Plut. (c) l. c. (d) Pyrrhon. hyp. l. III. f. 15. p. 132. (e) adv. Mathem. l. III. f. 65. (f) in not. ad SENEC. ep. 13. p. m. 234. (g) ad LAERT. l. I. l. 17. p. 11. (h) Bibl. Gr. Vol. II, p. 823.

citare, & in solvendis veteris historiæ philosophicæ felicitate, eruditam de Elpisticorum secta conjecturam attulit (i).

## §. III.

Non-is ego sum, qui post tantos viros certiora & meliora dare vel audeam, vel has tenebras dispellere sustineam: licebit tamen & mihi meas hac de re conjecturas afferre, ut in medio positis argumentis videant, quid maxime probabile sit, Viri quibus

de meliore luto finxit præcordia Titan.

## §. IV.

Ita vero se habet eruditissimi Heumanni conjectura, ut non negem, eam magna se probabilitatis specie probare, præsertim elegantissima eruditione ornatam. Observat ille, indictam veteribus, præter Plutarchum, esse hanc sectam, etsi dubitari vix liceat, certos homines ita fuisse appellatos. Nec vero simile videri, vel Tibullum vel Ovidium ex hac secta homines intelligi, quorum uterque spem magnifice deprædicavit, quam vetus Roma Deum coluit. Sibi vero a vero non videri abudere, si dicamus, respexisse Plutarchum ad Christianos, qui, dum gentes posthanc vitam spe carebant (k), spe futuræ vitæ omnes cruciatus hujus vitæ superabant, derisi ideo a gentilibus Philosophis, quod adductis TERTVLLIANI, MINVCII FELICIS, & THEOPHILI ANTIOCHENI locis probat, quorum primus (l) refert ideo nostros ab hostibus Christianæ fidei *Præsumptores* dictos fuisse, quod vanam post hanc vitam spem melioris vitæ præsumerent. Rectum utique, si ad rem ipsam, certissimam sanctissimæ fidei *ὑπόσταν* respiciamus; quæ nobis alterius vitæ spem, si felices esse debeamus, proponit (m), & certissima brabeia promittit, cum gentilibus *spes incerti boni sit*, fatente SENECA (n). Dubito tamen valde utrum ad Christianos respexerit, & Christianorum sacram futuræ beatitudinis spem riserit Plutarchus.

## §. V.

Cujus dubitationis argumentum haud unum est. Ostendit enim verborum Plutarchi series, eum non de religione culturæ quodam Deorum, sed de Philosophis sermonem facere, certamque sectam denominare, quæ a primaria quodam doctrinæ suæ capite characterem nomenque accepit, & Elpistica dicta fuit. Talem sectam Philosophicam, Christianam religionem fuisse habitam Plutarchi tempore, vix idoneis evincetur argumentis & testimoniis. Non ignoro, sectam fuisse dictam sanctissimam religionem

no-

(i) act. Phil. Vol. III. p. q. 11. seqq. (k) 1. Thess. IV. 13. (l) de testimon. animæ c. 4. (m) 1. Cor. XV. 19. (n) ep. 10. p. m. 224. conf. GATAKER ad ANTONIN. l. IV. §. 21. p. m. 143.

nostram, verum hoc ad religionem cultusque divini partes spectabat, non ad Philosophiam. Hoc respectu gentiles, Christianos non in verborum & sapientiae humanae apparatus, sed in demonstratione veritatis & spiritus divinae salutis consilia annunciantes, homines putabant non *ἀφιλοσόφους* tantum, sed & illiteratos, immo cum ratione insanientes. Cujus vel unus sacer Historicus D. LUCAS testis est, qui (o) refert, sanctum Paulum futurae resurrectionis spem annunciantem ab Epicureis potissimum derisum esse, tanquam sannionem & desipientem; nec ipse Divus Paulus diffiteretur, Christum crucifixum gentibus stultitiam visam fuisse (p), id est doctrinam absurdam & philosophiae contrariam. Hinc convitium philosophorum, Christianos *ἰδιώτας*, id est, homines rudes & illiteratos vocantium. Cujus testimonia pluscula congeffit SEBAST. KORTHOLTUS (q), qui inter alia haec affert; *Philosophastro illi apud LACTANTIUM (r) nostri audiunt homines imperiti ac simplices; Cecilio Natali, apud MINUCIUM iidem sunt stultorum rudes & literarum profani, indocti, impoliti, aggresses, quibus non datum intellegere civilia, multo magis negatum differere divina: profanoque irrisore* LVCIANO (s) *ἰδιῶται ἄνθρωποι dicuntur, quemadmodum apud ISIODORVM PELUSIOTAM (t) ἰδιῶται ἄνδρες, apud ORIGENEM (u) οἱ ἐπὶ ἰδιωτικῇ ἐξουθενούμενοι, apud HIERONYMVM (x) rusticae simplicitatis homines vocantur.* Ad plura facile possent, & adjiciendus imprimis IUSTINVS MARTYR (y), imo ipse D. LUCAS (z), nisi res ipsa satis nota esset, nec a quoquam, quod scio, vocata in dubium. Unum tamen, quod in hoc argumento praecipue considerari meretur, adjicio: vocem *ἰδιώτης* non illiteratum tantum in genere, sed in specie quoque *ἀφιλόσοφον* denotare, & cognitioni humanarum divinarumque rerum opponi. Ita enim DAMASCIVS in *vita Isidori* apud SVLDAM (aa) significanter: *πάντων τῶν καθ' ἑαυτὸν τῶν ἰδιῶτων ὁμοίως καὶ φιλοσόφων ἐχέμευδες*, & ORIGINES non minus apposite (bb): *οἱ πῦθα γέροντες κενεοτάφικα ἀκοδόμου τοῖς μετὰ τὸ προτραπήνας ἐπὶ φιλοσοφίαν πάλιν δρομήσασιν ἐπὶ τὸν ἰδιωτικὸν βίον.* Quae cum ita se habeant: ratio non patet, quomodo Plutarchus Christianos, imperitiae in philosophia publice accusatos, Philosophorum Elpisticorum nomine vel laudare vel traducere poterit;

## §. VI.

Non taceo tamen, quod huic potissimum argumento potest opponi. Scilicet monebit Celeberrimus hujus sententiae auctor, non ita rarum esse, quod Christiana

Ff

fiana

(o) Act. XVII. 32. (p) I. Cor. I. 23. (q) in pagano obtrectat. l. I. c. XI. §. 1. (r) I. IV. c. 2. (s) in vita Peregrini. (t) L. X. ep. 27. (u) contra Cels. L. III. (x) de S. E. (y) Apol. II, p. 78. (z) Act. V. 13. (aa) T. II, v. *ἰδιώτης* p. 97. Ed. Rusi. (bb) contra Cels. l. II, p. 68, ed. Hoculi.

fiana religio philosophia dicatur; non patribus tantum Ecclesiæ solentem hanc vocem fuisse, ut Christianam religionem philosophiam nominarent, cujus exempla copiose collegere IONSIVS (cc), SVICERVS (dd), & Ipse Cl. HEVMANNVS (ee), ut alios taceam, sed & doctam fuisse & verisimilem coniecturam STEPHANI LEMOYNE, Christianam religionem apud ATHENÆVM (gg) vocari *χρησὴν Φιλοσοφίαν*. Ita enim scriptor elegantissimus: *ὡσπερ νηστίαν ἀγοντες καὶ περιμένοντες τὸ ἀνατέλλον ἄστρον, οὐ φασι μὴ φαίνεντ' ὅτι τὴν ταυτὴν Φιλοσοφίαν χρησὴν εὐρόντες, νόμιμον εἶναι μηδενὸς γένεσθαι* i. e. *Sicut ii, qui jejuant, expectantes, dum oriatur sidus; nam qui operantur istam Philosophiam excogitarunt, nefas esse existimant, quicquam gustare, priusquam illud appareat*: quæ non commodius ulli sectæ applicatur quam Christianorum cœtui. Immo ipsum divinum sanctissimæ religionis nostræ auctorem Christum, Philosophum habitum fuisse a gentilibus Philosophis, & ut talem commendatum, cujus confirmandi orium nobis fecit, elegantissima Summe Venerabilis MOSHEMI eruditio, qui id nuper plane confecit (hh): quibus nihil addo, nisi LVCIANVM Deorum hominum irrisorem (ii), Peregrino pseudo-philosopho. Christum comitem adungere, quod *καινήν πάντην τελετήν εἰσήγαγεν εἰς τὸν βίον*, quibus verbis ad Orphicas & Pythagoricas teletas & mytheria alludit, quibus infensissimus erat homo Epicurea de Diis sententia totus occupatus, ex quorum censu nostrum servatorem fuisse impie & absurde putavit, Apollonio & Alexandro impostoribus quos false ridet, similem. Ex quibus facile inferre quis possit, non insolitum ipsis gentilibus Philosophis fuisse Christianos Philosophorum nomine non tam cohonestare, quam traducere.

## §. VII.

Speciem fateor hæc sibi prima fronte conciliant, profundius tamen examinata parum ad rem faciunt. Doctoribus enim Ecclesiæ, quibus sanctissima religio philosophia audit; longe alia sedit sententia. Hi enim ad spolia Ægypti, quæ Augustini vox est, id est, ad surreptas Hebræis, quod quidem credebant & jactabant, a gentibus doctrinas respicientes, hasque sibi, tanquam reliquias diviniore sapientiæ vindicantes, divinum systema perfectam philosophiam, Hebræorum scilicet & antiquissimam referre putabant, hocque sensu *ματαιολογίαι* gentili opponebant, hanc tanquam diaboli opus vehe-

(cc) de scr. H. Phil. l. III, c. 4. p. 227. (dd) in thes. Eccl. v. Philosophia. (ee) Act. Phil. Vol. I. p. 80. seq. (ff) Obs. SS. p. 957. (gg) *Deipnosoph.* l. IV. (hh) in diss. de turbata per Platonicos recentiores Ecclesia ad Calc. CVDWORTHII §. 23. p. 23. (ii) in vitâ Peregr. T. IV. opp. p. m. 220.



vehementer culpantes quod prolixius ostendit FR. BALIVS (kk), succinente GODOFR. ARNOLDO (ll): quo sensu Plutarchum ad vocem Philosophiæ respexisse, eaque Christianæ doctrinæ illustrasse dici ulla probabilitatis specie non licet. Athenæi vero locus ita dubius est, ut ipse doctissimus Monachus fateatur, eum de gentilibus recte quoque posse intelligi, quibus jejunare mos usque ad ortum Vesperis, quod vel unius TERTVLLIANI fide adstruitur, qui ita: (mm) *fidem abstinentiæ affectant, et stellæ auctoritatem demorantis suspirant.* Quod si inter sectas philosophicas ejusmodi jejunia quærere libet, a Christianis sacris remotas, exhibebit PHILO celebratissimam apud Ægyptios Merapeutarum sectam, qua, illo teste, (nn) *σιτιον ἢ ποτόν οὐδεὶς ἀν' αὐτῶν προσετέλειτο, πρὸ ἡλίου ὕσεως, ἐπιδή, τὸ μὲν φιλοσοφεῖν ἄξιον φωτὸς κείνουσιν εἶναι, σκοτεὺς τε τὰς σωματικὰς ἀνάγκας, nec cibum, nec potum quisquam eorum sumit ante solis occasum, quod philosophari luci convenire, corpus vero curare tenebris dignum judicent.* Nec id alienum a moribus Pythagoreorum philosophorum, quorum propago illi fuerunt; ii enim Magistrum quadragesima dierum jejuniū servavisse iactantes, ad jejunii rationem ita se componebant, ut ad formandam animo abstinentiam haud raro impransī abirent. Rem alio loco, ubi de victus ratione Pythagorica disserui indiētam mihi notabili DIODORI loco (oo) illustrare liceat, ita vero ille: *οἱ ἐποιοῦντο καὶ τῆς ἐγκρατείας γυμνασίαν τόνδε τὸν τρόπον παρασκευασάμενοι πάντα τὰ κατὰ λαμπρότατας ἐξιασεις παρατιθέμενα πολλὸν αὐτοῖς ἐπέβλεπον χρόνον εἴτα διὰ τῆς θεᾶς τὰς τῆς φύσεως ἐπιθυμίας πρὸς τὴν ἀπόλαυσιν ἐγκαλεσάμενοι τὰς τροπέζας ἐκέλευον αἰρεῖν τοὺς παῖδας καὶ παραχερῆμα ἀγευσοὶ τῶν παραδόντων ἐχωρίζοντο. Idem (Pythagoræi) ad abstinentiam se ipsi formabant hujusmodi exercitatione. Apparato enim omni genere cupidiarum, quæ in solennioribus conviviis apponi solent, cum divinis oculis suos pavissent, eoque spectaculo cupiditates natura instas adesum provocassent, statim mensam tolli iuebant, et ita impransī abibant.* Quem veterum Pythagoreorum morem imitati recentiores Platonici, magnum quoque in re sacra jejuniis ejusmodi pretium statuerunt. Cujus rei exemplum luculentum est, hand infimi inter eos nominis Philosophus Proclus; qui, narrante MARINO, (pp) *ἰδικότερον τινὰς ἐνήσειεν ἡμέρας ἐξ ἐπιφανείας, certis diebus jejunavit circa apparentias lune.* Ex quibus facile, si res exigeret, augendis, satis superque constat, frustra Monachium Athenæi locum ad Christianos ἀφιλοσόφους traxisse, quæ multo probabilius ad ipsos gentilium

Ff 2

philo-

(kk) *defense des Ss, Peres accusez de Platonisme l. II, ch. 12.* (ll) *delin. Christ. primævi l. VI, c. 5. §. 10. p. 102.* (mm) *de jejun. cap. 16.* (nn) *de vita contemp. p. 894.* (oo) *in Excerptis Petresc. p. 245.* (pp) *in vita Procli c. 19.*

philosophos, vel si mavis, ad Judæos *Φιλοσοφούντας*, pertinent. Tandem nec illud rem hanc valde juvat, Christum inter Philosophos, adderem ego, inter philosophorum principes & heroes relatum esse a gentilibus. Vei enim id serius forte Plutarchi ætate factum est: ita originem potissimum debet Sectæ Platonice, quæ in Ægypto eclecticum philosophandi genus erexit. Illa enim, cum Orientalis sapientiæ titulo superbirer, & magnorum heroum nominibus sua philosophemata ornaret, cautius agere, & Christianæ religionis incrementis obicem ponere melius non poterat, quam si Christus, cujus insignem miraculorum multitudinem & divinam doctrinam penitus negare non audebat, suæ familiæ heroibus adscriberet, & ejus animam sanctam fuisse, & ex celo in terram demissam, Pythagoræ, Apollonio & aliis hujus generis similem assereret: facile ita divinitatem filii DEI subrutura. Ne tamen id Christianis faveret, studiose cavebat; inque eo quam maxime occupata erat, ut ostenderet, quam longo itinere Christiani a magistro discessissent, quod prolixius probantem Cel. MOSHEMIVM (qq) legere juvat. Quæ omnia ut minime evincunt Christianos Philosophos habitos fuisse a gentilibus Philosophis, ita ad Plutarchum quoque trahi non possunt, ante conditam eclecticam sectam factum.

## §. VIII.

Relinquendi itaque Christiani, spe licet optima fulti, & Sperantium nomine præ tota gentiliū philosophorum cohorte digni, & inter gentiles Elpistici quærendi sunt. Quorum nomen Græcum satis nobis indicio est, inter Græcos ignotam hanc sectam quærendam esse. Index nobis viæ statuendus ipse ille est, qui nomen illi sectæ indidit character, a spe totam vitæ rationem vinculo quasi coarctante, illiusque dulcedinem in se continente desumptus. Eum vero inter Græcos poëtas facile quis quæsierit. Dabo unum itemque alterum locum, ut asserto sua constet veritas; EURIPIDES (rr)

*Ἐν ἐλπίσιν χεῖρ' τοὺς σοφοὺς ἔχεν εἶον.*

*Spe decet Sapientes vitam continere.*

& alibi (ss)

*Ὅυτος δ' ἀνὴρ ἀριστος ὅστις ἐλπίσιν  
Πεποιθεν αἰεὶ, τὸ δ' ἀπορεῖν ἀνδρὸς κακοῦ.*

*Optimus autem ille vir est, qui spe  
Semper fretus fuerit, desperare vero mali Viri est.*

THEOGNIS.

*Ἐλπίς ἐν ἀνθρώποις μένη Θεὸς ἐσθλὸ ἐνεσι  
Ἄλλοι δ' οὐλυμπόν δ' ἐκπρολιπόντες ἔβαν.*

Quod

(qq) l. c. (rr) in Ionæ. (ss) in Herc. fur.

Quod ita vertit OVIDIVS (tt)

*Hec Dea, cum fugerent sceleratas Numina terras*

*In Diis invisa sola remansit humo,*

THEOCRITVS, (uu)

*Ἐλπίδες ἐν ζῳοῖσιν, ἀνέλπιτοι δὲ θάναυτος.*

*Spes est inter vivos, mortuorum vero nulla spes est.*

Plura non addo, invenienda apud STOBÆVM (xx) & florilegos alios, in ejusmodi sententiis colligendis diligentes. Dubito tamen vehementer, an quis oculatus Poëtas Græcos in verbis Plutarchi deprehendere queat. Nominat is enim Philosophos, id est, tales, qui doctrinæ certum Systema condunt, idque vel spei inædificant, vel ad spem tanquam ultimam metam ( utrumque enim patitur vox *ἐπιεκτικός* ) referunt. Deferamus itaque Poëtas quoque, nec congeremus anxie Historicorum sententias spem deprædicantes. Quis enim scriptorum spei, ubi occasio tulit, laudis tabulas non suspendit, & quot ita habebimus philosophos? Græcanicæ itaque philosophorum sectæ peragrandæ sunt, & videndum, num inter eas systema aliquod inveniatur, quod a spe, quæ vitam quasi continet, & ejus miseras demulcet, tanquam a fine philosophiæ Elpisticorum nomini originem atque natales de dir.

### §. IX.

Antequam vero curioso oculo Philosophorum Græcorum castra perlustramus, juvabit admodum hanc rem, observare, quod Historiæ Philosophiæ veteris peritis satis notum esse puto, sectas Græcanicas, non a conditoribus tantum suis eorumque patria, & a loco, ubi docebantur accepisse nomen Ionico-rum, Socraticorum, Platonico-rum Aristotelico-rum vel Peripatetico-rum, Eleatico-rum, Stoico-rum, Epicureo-rum; sed & a varia systematis conditione, scopo, argumento modoque philosophandi fortitas esse appellationes & nomina. Malo id veterum verbis, quam meis, exprimere, etsi in re satis nota testimoniis vix opus sit. Eleganter LAERTIVS (yy): *Τῶν Φιλοσόφων οἱ μὲν ἀπὸ πολέων προσηγορεύθησαν, ὡς οἱ Ἡλείοι - - οἱ δὲ ἀπὸ τόπων, ὡς οἱ Ἀκαδημαῖοι καὶ Σταῖοι, ἀπὸ συμπτωμάτων δὲ ὡς οἱ Περιπατητικοί, καὶ ἀπὸ σκομμάτων, ὡς οἱ Κυνηοί· οἱ δὲ ἀπὸ διαλέσεων, ὡς οἱ Ἐυδαμονικοί, τινὲς ἀπὸ οἴσεως ὡς οἱ Φιλαλήθεις, καὶ Ἐκλεκτικοί, καὶ Ἀναλογητικοί· ἔτι οἱ δὲ ἀπὸ διδασκαλίαν, ὡς οἱ Σακρατικοί, καὶ Ἐπικούρειοι, καὶ τὰ ὅμοια, καὶ οἱ μὲν ἀπὸ τῆς περὶ φύσιν πραγματείας Φυσικοί· οἱ δὲ ἀπὸ τῆς περὶ τὰ ἠθροσολῆς Ἠθικοί· Διαλεκτικοί δὲ ἔσοι τὴν τῶν λόγων τέρψειαν κατατρίβοντα.* Philosophorum alii a civitatibus sunt appellati, ut *Eliaci, Megarici,*

Ff 3

Eretri-

(tt) de Ponto l. I. Quod eleg. 6. (uu) in Idyl. (xx) Eclog. Ethic. Ser. CCXI. p. 853. ed. Wechel. (yy) l. I. 17.

*Eretriaci, Cyrenaici; alii a locis, ut Academici, Stoici; quidam ab accidentali circumstantia, ut Peripatetici; nonnulli a cavillationibus, ut Cynici; alii ab affectionibus ut Eudemonici; quidam ab arroganti opinione, ut Philaethes Eleatici & Analogici. Sunt & quidam a Preceptoribus dicti, ut Socratici, Epicurei; itemque alii, qui de natura disseruerunt, Physici, alii qui circa mores occupati erant, Ethici, ceteri a differendo verborumque acumine Dialectici vocati sunt.* Accuratus SIMPLICIUS (zz), appellationes philosophorum in septem classes distribuit, nomine sectæ desuinto *vel a conditore, ut Platonici, vel a patria conditoris, ut Eleatici, vel loco ubi philosophabatur, ut Stoici, vel ab accidentali operatione, ut Peripatetici, vel a iudicio in philosophando adhibito, ut Ephectici, vel a fine philosophiæ, ut Hedoni, vel a genere vivendi, ut Cynici.* Verba Græca habes apud MENAGIVM (a), qui & similem AMMONII locum (b) exhibet, cum his conferendum. Ex his vero philosophicarum sectarum nominibus clarè patet, unam eandemque sectam duo vel plura etiam tulisse nomina, & Platonicos a conditore quidem nomen, a loco vero Academicorum appellationem accepisse; Aristippi vero sequaces tum a conditoris patria Cyrenaicorum tum a scopo medioque philosophiæ suæ Hedonicorum nomen fuisse sortitos; sicque in ceteris rationem appellationis etiam a systematis atque doctrinæ summa, medio, modo, fine fuisse ductam. Rectè itaque in hac nostra disquisitione, nisi fallor, pedem promovebimus, si non aliam, nisi iam cognitam & celebratam aliquam Græcorum sectam sub Elpisticorum nomine queramus; cui scilicet præter nomen solitum atque celebre, aliquod minus celebratum quoque hæsit. Nihil enim ita nos impedit, quod Elpisticorum appellatio uni Plutarcho usurpata ceteris taceatur. Eiusmodi enim cognomina, secundaria quasi, sectis data sæpe dedecoris & ridendi causa, & ἀπὸ ὀνομαζέων, quæ supra LAERTII vox fuit, indeque usu non satis adhibita. Philaethes, Analogicos, Eudemonicos nobis propinavit Laërtius: quis vero non obscura hæc & incerta nomina esse fatebitur, hærebitque, cui potissimum sectæ adscribat?

## §. X.

Agedum itaque, accedamus propius Græcanicos philosophos, & Instratis eorum systematibus latentem, si qua licet, protrahemus spem ex tenebris. Vbi vero ad antiquissima philosophorum genera respicimus, nihil tale invenimus in Jonicorum secta, nihil in Eleatica. Illa enim ad naturales rationes hujus universi sola attenta, de efficiente & finali causa, liceat ita loqui, parum fuit sollicita, hocque ipso Atheismi notam a plurimus meruit, jure vel injuria? hic non dixerim. Quæ causa quoque est, cur Socrates ex horum Schola ortus, philosophiam a cælo ejusque

con-

(zz) Præf. Cat. Arist. (a) ad l. c. Laërt. (b) ad Categ. Arist.

contemplatione ad terram & animum humanum deduxit, ut felicitatis humanæ ratio eo magis in philosophia haberetur. Eleatici vero ad Leucippum usque, dum universale principium adhibere unum totum infinitum, sibi simile, immobilitate, immutabile, quod omnia comprehendit, spem quoque mutationis & restituendæ felicitatis homini promittere non poterant, quippe qui & ipse jam hujus universi pars est, nec sperare potest, quod non actu ipse jam possideat. Idem fere de Heraclito dixerim, qui animam Dei particulam cum aliis fecit, rationibus universi ita implicavit, ut extra se nihil homo habeat, quod speret; & in homine quoque dum finem voluntatis summumque bonum in εὐχρησίσει sive beneplacito constituit, quod in ipso homine jam residet, ad spem futuram, doctrinæ scopo, respicere non potuit. Nec meliorem locum in Systemate Leucippi, Democriti & Epicuri spes tenet, qui philosophi, ut erant illis infensissimi, qui rationes sensibus non pervisas rerum naturæ explicandæ adhibebant, ita totum systema suum sic adorabant, ut post mortem nulla homini spes remaneret, immo ipsa hæc spes a doctrinæ suæ Oeconomia prorsus exularet. Quid enim spes, si fortuito atomorum concursu, sine mente, sine directione omnia oriuntur & sunt, subitaque resolutione fortuitoque casu extinguuntur. Omnia hic ad præsentem vitæ confidentiam & acquiescentiam referuntur: interpretem volo senem Gargettium, qui κυρίας δόξας ita claudit: ὅσοι τὴν δύναμιν ἔσχον τοῦ τὸ παρῆεν μάλιστα ἐκ τῶν ὁμορῶντων παρασκευάσασθαι, οὗτοι καὶ ἐβίωσαν μετ' ἀλλήλων ἡδίον. *Qui iis viribus fuerit, ut certissimam ex finitimis confidentiam compararent, ii jucundissimam inter se vitam transegere;* referente LAERTIO (c). Idem facile dixeris de Aristotelis Systemate, qui dum Ethicam suam parabili & civili inter Græcos felicitati accommodavit, virtutemque in mediocritate posuit, locum vix habuit, ut spem majoris felicitatis futuro hominis bono ponat, qui summam jam in se felicitatem ex mente Stagiritæ possidet, ubi ad hanc metam in hac vita pervenerit. De futura enim sollicitus non erat Aristoteles.

## §. XI.

Restat adhuc haud deterior Philosophorum pars, Pythagoræ scilicet & Socratis schola, quique ex his prodire Platonici, Cynici & Stoici, inter quorum doctrinas spes ita emicat, ut

lenta solent inter viburna cypressi.

Pythagoras enim ad maximam spem erexit discipulos; & postquam eos docuit

Μήτε ἀέλπτ' ἐλπίζεν μήτε τιλήθειν.

*Non speranda non sperare, neque quicquam habere latens,*

tandem hunc Philosophiæ finem erecto digito ostendit:

Ἦν δ' ἀπολείψας σῶμα εἰ αἰθέρ' ἐλεύθερος ἔλθης

Ἔσσεαι ἀθάνατος. θεὸς ἄμβροτος, εὐκ' ἐτι διητός.

quod ita vertit CHALCIDIVS.

*Corpore deposito cum liber ad aethera perges*

*Euades hominem, factus Deus aetheris almi.*

Quae verba aureum carmen magnifica voce claudunt, & sigillo quasi, quae Senecae vox est, muniunt, si non ab ipso Pythagora, quod lubens concedo, ab aliquo tamen genuinorum discipulorum profectum, forte ab ipso Empedocle, qui in eundem sensum apud SEXTVM EMPIRICVM (d) & LAERTIVM (e):

*Χαίρετ' ἐγὼ ὑμῖν θεὸς ἀμβροτῶν, ἀνέτη δυνὸς*

*Πολύμαι μετὰ πάντι τέτιμην.*

*Salvete, ipse Deus vobis ego, mortis & expers*

*Sum cunctos inter decoratus.*

Quam Pythagoreorum spem, tanquam ultimum Philosophiae finem defendit Pythagoreismi monstrator Apollonius Tyaneus apud PHILOSTRATVM (f). Non itaque doctrina abludit ab Elpisticorum nomine secta Pythagoreorum: videntur tamen mihi verba Plutarchi commode ad hanc sectam trahi non posse; ea enim diu intermortua, inter Graecos asseclas non inveniebat: Plutarchum vero de secta recentiore, & adhuc suo tempore vigente loqui, series verborum satis luculenter evincit.

#### S. XII.

Propius itaque accedere ad Plutarchi tempora necesse est, & celebriores examinare Philosophos. Inter quos si Platónis scholae primum locum dederò, nihil faciam a iudicio veterum alienum. Quid vero de spe, maximo humanae vitae vinculo & fulcro Plato? Judicabimus de Philosopho ex Praeceptoribus. Usus est vero tum Pythagorae discipulis, tum Socrate: ab illis spem futurae vitae hujus satis amplum praemium potuisse discere, jam evictum est, nec ex alio fonte deducendus ultimus Philosophiae ejus finis, qui est Deo quantum pote assimilari; quod quia alibi prolixè probatum dedi, hic pluribus adstruere supersedeo. Socrates vero, quid hac de re docuerit, nemo elegantius exposuit, ipso Platone, qui in celebratissimo dialogo, quem *Phaedonis* nomine insignivit, & in quo ultima Socratis elegantissime exposuit, in eo totus est, ut ostendat magistrum de immortalitate animae persuasum, hacunica spe, non praeteritae tantum vitae, sed & praesentis miserias, instantisque mortis metum superavisse. Totum describendum esset praestantissimum colloquium, si plenis planistris congerere vellemus, quae de magna hac futurae vitae spe ibi dicuntur: libabimus tamen pauca Latino TICINI ore, ut brevitati consulamus. Ita vero philosophus inter Graecos maximus: *Nisi me migraturum putarem: primum quidem ad Deos alios sapientes & bonos, deinde*

(d) adv. Math. l. I. s. 302. (e) l. VIII. s. 64. (f) l. VIII. c. 7. s. 6. p. 315.

de ad homines defunctos, his, qui hic sunt meliores, injuste agerem, non moleste ferens mortem. Nunc certum habetote, sperare me ad viros bonos iturum, sed hoc quidem haud omnino asseverarem. Quod vero ad Deos Dominos valde bonos ituros sum, certum habetote, si quid aliud ejusmodi, Et hoc utique me affinaturum. Propterea haud similiter mortem moleste fero: sed bono animo sum, speroque superesse aliquid his, qui defuncti sunt, atque ut jam diu dicitur, multo melius bonis fore, quam malis. In sequentibus mox rationem hujus spei dare jussus, promittit, se rationem redditurum, ob quam sibi videatur vir, qui per omnem vitam incubuerit Philosophiæ, merito, magna cum fiducia imminuentem expectare mortem, atque bona spe esse, si ibi postquam hinc migraverit, maxima bona reportaturum. Sentiebant satis discipuli Socratis, ad hanc spem pleraque totius philosophiæ capita collineare, unde Cebes sermone suscepto hanc potissimum optimo Magistro objectionem formavit: Profecto si esset anima alicubi collecta in semetipsam, Et ab his malis, quæ tu modo narrabas, liberata, multa nimirum bonaque spes esset, o Socrates, vera, quæ dicebas fore: Cæterum ad id fortasse persuasione fideque non parva opus est, ut credatur, animam superesse post interitum hominis atque aliquam vim atque intelligentiam habere. Quam objectionem ita probat Socrates, ut addat probabilitatem hujus spei futuræ vitæ animorum ex veteri sermone satis constare, quam deinde rationibus quoque munit, quas apud ipsum Platonem legisse, neminem pœnitebit: hic sane adducendæ non sunt, ne limites excedat dissertatio. Satis enim, quæ allata sunt, evincunt, quæ spes animo magni philosophi insederit, qua molestissima & tristissima vitæ fata emollivit. Fluctuabat aliquantum Socrates, ut patet ex fine dialogi, & pridem notavit GATAKERVUS (g): verum hoc Elpisticum, ut ita dicam, Socratis systema non evellit, sed roborat. Ducebatur potissimum Socrates ad credendam futuram animorum vitæ spem, veteri traditione, rationibus confirmata; quod cognitionis genus, uti ab omni metu contrarii philosophum liberare non poterat, ita tamen spem excitabat, quæ est probabilis persuasio de propinquitate futuri boni: alias, si invictis & indubitatis prorsus rationibus id evicisset Socrates, spes non fuisset amplius, sed certitudo. Non errabimus itaque, si Socratem, ut plerarumque Græcanicarum sectarum, ita Elpisticæ quoque fontem parentemque faciamus.

## §. XIII.

Socrate ita vitæ miserias spe melioris post hanc vitæ condiente; mirum non est, ex hoc fonte ad Philosophos, qui ex ejus schola prodierunt, hanc quoque doctrinam dimanasse; ex quibus dispiciendum jam est, cui potissimum se-

Gg

Etæ

(g) ad ANTONIN. I. IV. §. 21, p. 143.

Etæ nomen Elpisticorum conveniat. Et quod ad Platonem quidem attinet, is haud uno loco spem hanc condimentum hujus vitæ atque scopum esse prodidit. Inter alia admodum luculenter (h), Cephalus ad Socratem de commodis & incommodis senectutis differens, *certe scias, inquit, quod postquam eo devenit aliquis, ut brevi se moriturum opinetur, incidit in eum timor, & cura quædam eorum, quæ in superiori vita neglexit: etenim fabule, quæ de inferis dicuntur, quemadmodum eos qui injuste egerunt, penas illic dare oporteat, irriserit. Etætenus movens tum animum, ne forte veræ sint, suspicantem: atque ipse sive propter senectutis debilitatem, sed quod alteri vitæ propinquior illa acutius videt, sollicitudine & timore plenus redditur, atque reputat examinatque, si quem injuria aliqua affecerit. Qui ergo invenerit multas ejus in vita iniquitates, ex ipso somno tanquam pueri frequenter excitus extimefcit, & pessima in spe vivit: qui autem nullius injuriæ sibi conscius est, huic jucunda spes semper adest, optima senectutis nutritrix, quemadmodum Pindarus ait, recte namque o Socrates cecinit. Quicumque videlicet jusse sancteque vitam exigit, dulcis eum spes comitatur, cor nutriens, senectutemque fovens, quæ maxime hominum volubilem gubernat animum.* Nihil poterat dici magis ad rem aptum, quam jucundam spem vitam sanctam justamque comitari, corque nutrire & senectutem fovere, quod Elpisticam Systema maxime comprehendit. Non vero Plato solus ita ex schola Socratis, sed & Cynici ab Antisthene Socratis posteritas. Inter quos apposite admodum Diogenes interrogatus: *τι τῶν κατὰ τὸν βίον ἀνθρώπου, quidnam in vita extremum, i. e. quis summus atque ultimus finis sit, respondit: spes (i).*

#### §. XIV.

Nemo vero majori apparatu magnam hanc futuræ felicitatis, spem adstruxit Stoicis: quorum conditor Zeno, ut Cynicum ex schola Socratis magistrum habuit, ita Philosophiæ suæ systema Pythagoreo Socraticoque admodum attemperavit, ut alibi fuisse docui. Et hæc quidem secta non paria tantum habet iis, quæ ex Socratis ore percipimus, sed & majora quoque & talia, quæ satis manifeste evincunt, ad spem futuræ post hanc vitam felicitatis erexisse animos, hacque potissimum medicina fessam cura & sollicitudine mentem fuisse consolatos: sic ut vitæ condimentum, vinculum atque summam, futuræ vitæ spem esse censuerint. Non ignotum est Physiologiæ Stoicæ gnaris, Philosophos hos, qui ex Jove & materia omnia eduxerunt, docuisse, rediturum post mortem ad Jovem animam, & virtutis quidem alumnorum ad sidera elatam cum Diis triumphaturam, & inter sidera collocandam esse. Huc præcipuæ Stoicorum sententiæ de animæ sede post fata superstitis, etsi verbis magis, quam re  
inter



inter se variant, quas tamen enarrare hujus loci non est, videndas apud IVSTVM LIPSIUM (k). Etsi sedem quoque ad tempus infra lunam intermediam purgandis & eluendis a sordibus animis assignavere, de qua re videndus SENECA (l) ubi ita Stoicorum spem exprimit: *Integer ille nihilque in terris relinquit, paulumque supra nos commoratus, dum expurgat inhaerentia vitia, sumumque omnes mortalis avi excutit, deinde ad excelsa sublatus, inter felices currit animas, excipitque illum cæus sacer, Scipiones Catonesque. Pater tuus, Marcia illic nepotem suum applicat sibi & vicinorum siderum meatus docet.* Quæ ut apposite ad Systema Stoicum & congruenter dicta sunt, ita potissimum lucem capiunt ex iis, quæ de statu animarum post mortem φιλοσοφικῶς ex mente suorum habet ANTONINVS (m), αἱ εἰς τὸν αἴερα μεθιζόμεναι ψυχὰ ἐπὶ πόσον συμμείνασαι, μεταβάλλουσι καὶ χέονται, καὶ ἔξάπτονται εἰς τὴν τῶν ὄλων σπερματικὸν λόγον ἀναλαμβάνουσαι. *Anima in aerem translata, ubi aliquandiu ibi persisterint, mutantur, funduntur, succeduntur, in seminalem universi rationem (quæ ipsissimus status Chaoticus vel si mavis, ipse Deus, Jupiter, Natura Universalis, etc. Stoicorum est), receptæ.* Hæc illa spes, hæc conversatio cum Diis, immo cum ipso Jove, hæc vicinitas siderum est, quam tanquam maximam spem hominibus propinabat Stoica familia (n). Ubi non possum, quin adscribam magna verba SENECAE ad Lucilium suum (o): *cum venerit ille dies, qui mixtum hoc divini humanique secernat, corpus hoc ubi inveni, relinquam; ipse me Diis reddam, nec nunc sine illis sum, sed gravi terrenoque detineor - - alia origo nos expectat, alius status nondum cælum nisi ex intervallo pati possumus. Proinde intrepidus horam illam decretoriam prospice. Non est animo suprema, sed corpori. Dies iste, quem tanquam aeternum reformidas, aeterni natalis est. Depone onus, quid cunctaris, quasi non prius quoque relicto, in quo latebas, corpore, exieris. Hæres & reluctaris? - - equo animo nunc membra supervacua dimitte, & istud corpus inhabitatum diu pone: scindetur, obruetur, abolebitur; quid contristaris? ita solet fieri, pereunt semper velamenta nascentium: quid ista sic diligis quasi tua? istis opertus es. Veniet, qui te revelet dies, & ex contubernio sedis & olidi ventris educat. Hinc nunc quoque, quantum potes, subvola; jam hic altius aliquid sublimiusque meditare: aliquando tibi naturæ arcana detegentur, discuietetur ista caligo, & lux undique clara percutiet.* Et hujusmodi quidem decretis scætet Seneca, Spem vero omnem in hac vita ad beatam ejusmodi animæ resolutionem retulisse Stoicos, idem nobis disertissimus testis est. Ita enim (p): *Nulla causa vitæ est, nullus miseriarum modus, si timetur, quantum potest. Hic*

pruden-

(k) Physiol. Stoic. l. III, diff. XIV. p. m. 328. sqq. (l) Consolat. ad Marc. c. 25.

(m) ad seipsum l. IV. §. 21. (n) cons. SENECA ad Polyb. c. 28, ad Helv. c. 17.

(o) ep. 102. (p) ep. 134.

*prudētia profite, hic robore animi, evidentem quoque metum respue; si minus vitium vitio repelle, spe metum tempera.* Ad quem locum ipse LIPSIVS convenientiam sectæ Elpisticæ cum Stoicis observavit, eam tamen sectam denotari non vidit. Luculentius vero alibi (q) & apposite ad hanc rem, ut Elpisticum facile cognoscas, ait: *Juvabat de aternitate animarum quærere immo me hercle, credere credebam enim facile opinionibus magnorum virorum, rem gratissimam promittentium magis, quam probantium. Dabam me spei tantæ; jam eram fastidio mihi, jam reliquias ætatis infractæ contemnebam, in immensum illud tempus, & in possessionem omnis ævi transiturus.* Plura in hanc sententiam facile liceret colligere, nisi hæc jam sufficerent, ut ostendatur, ad parandum hoc omnis vitæ vinculum & totius Philosophiæ moralis cursum quasi cohibendum, spem futuræ felicitatis vitæque melioris præ reliquis sectis Stoicos adhibuisse.

## §. XV.

Rationibus itaque per omnem illam de sperantium secta disquisitionem subductis, vero mihi videtur simillimum, Elpisticos dictos fuisse philosophos stoicos, tantæ spei quam maxime patrocinantes, traducta illa ex Socratis, Platonis & Cynicorum scholis in porticum. Objicies; cur vero Plutarchus Stoicos sibi intus & in cute cognitos, non nominavit? cur insolitam appellationem retinuit? Dicam, quod sentio: Jocularem appellationem & in dedecus huic sectæ datam esse, facile series verborum apud Plutarchum evincit. Qui cum Stoicos pungere sæpius soleat: hic ubi lepido exemplo illos exagitare poterat, ad scœmma hoc philosophicum allusisse videtur. Vti enim Hedonicorum nomen Aristippi sectatoribus ignominix causa hæsit, & Heraclito *σκηνοῦ* appellatio, immo & Cynicis nomen *ἀπὸ τοῦ σκόμματος* teste LAERTIO (r): ita & Elpisticorum nomen Stoicæ familiæ ridendæ excogitatum esse facile quis suspicari poterit. Absurdum fateor, tantam tamque dulcem spem isto nomine derideri, ut facile quis miretur, ignominix causæ Elpisticorum nomen excogitatum dici. Desinet vero mirari, qui duo cogitaverit, quæ rem extra dubitationem fere ponunt. Vnum; Epicureos, Stoicorum infensissimos hostes in hac spe ridenda & refutanda potissimum contrarios fuisse, quibus scilicet post mortem nihil sumus (s), & ab his quoque appellationem hanc ortum accepisse videri, ut Stoicis ægre facerent, quemadmodum e contrario Stoici eos tanquam voluptatis servos & de grege Epicuri porcos tradebant. Alterum est, Stoicos, sibi non satis constantes, & de magna hac spe non satis convictos, post jactabunda verba in mortis hora trepidavisse, & incertos hæsisse. Specimen si cupis: lege SENECAM (t) & ANTONINVM (u), & mirare homines, a semetipsis ita dissidentes parumque præsidij suis præceptis statuentes. Quod ut semper Epicureis ridendi Stoicos occasionem præbuit, ita in hoc ipso quoque argumento scœmma hoc sectæ Elpisticæ generasse est verisimillimum. Certe inter omnes Græcicas sectas nulli nomen tam apte convenit, quam Stoicæ; etsi propter famæ celebritatem & sectæ patronos ignominiosa ista appellatione plerosque istis pepercisse facile credam, & hinc rationem deducendam putem, cur non alibi quoque sectæ Elpisticæ nomen occurrat.

## T A N T V M.

(q) ep. 102. (r) l. supra cit. (s) LVCRET, L. III, PLIN, Hist. nat. L. VII, c. 57.  
(t) ep. 54. 63. 76. 82. 117. (u) l. c.



Transf'd from  
Printed book dept

FEB 1941

Fig: 1

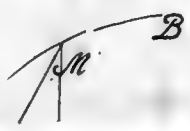
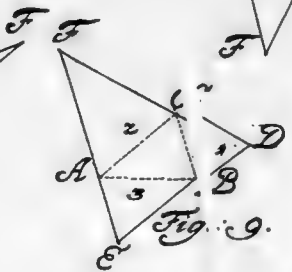
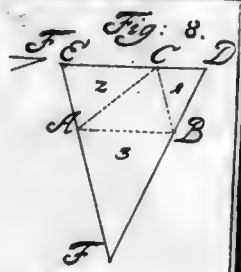
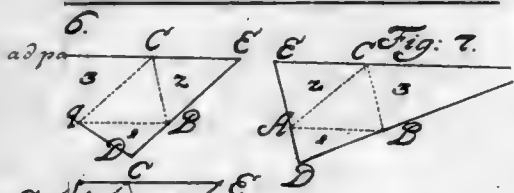
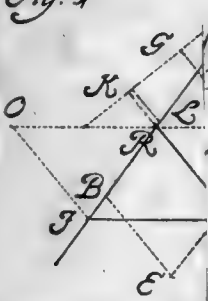

# Tabula I.

ad pagg. 12 u. 35

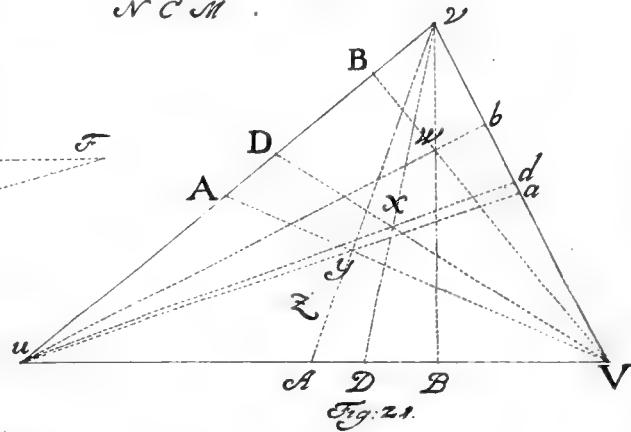
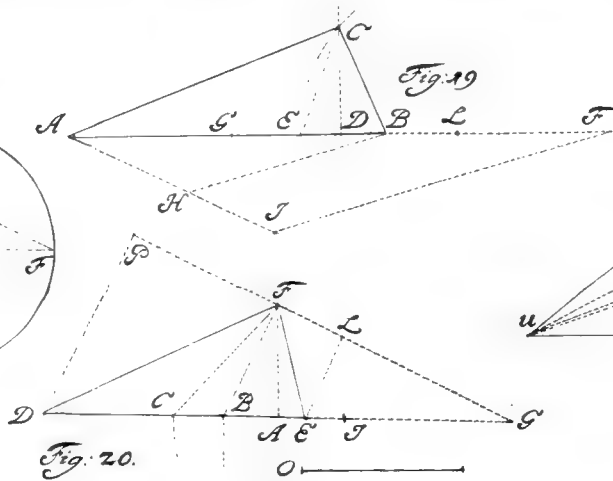
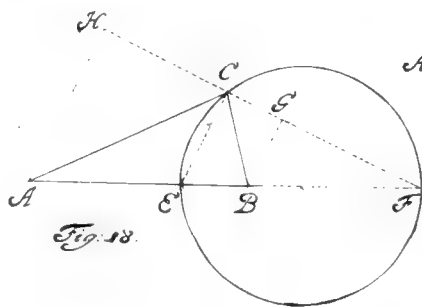
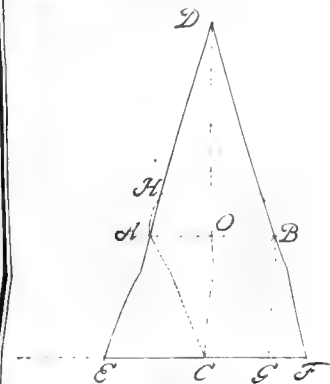
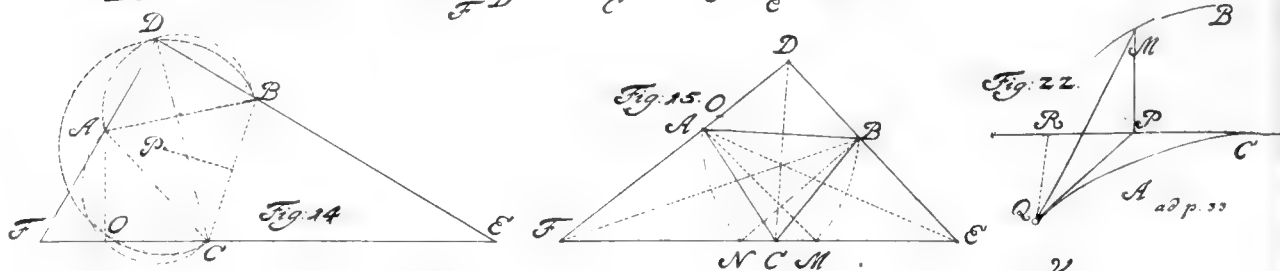
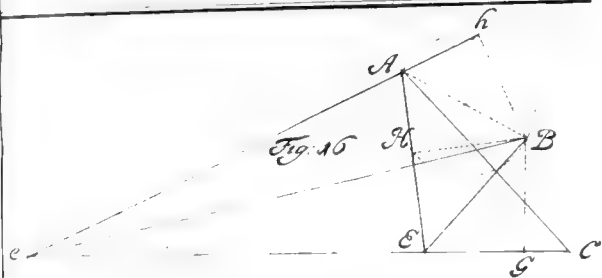
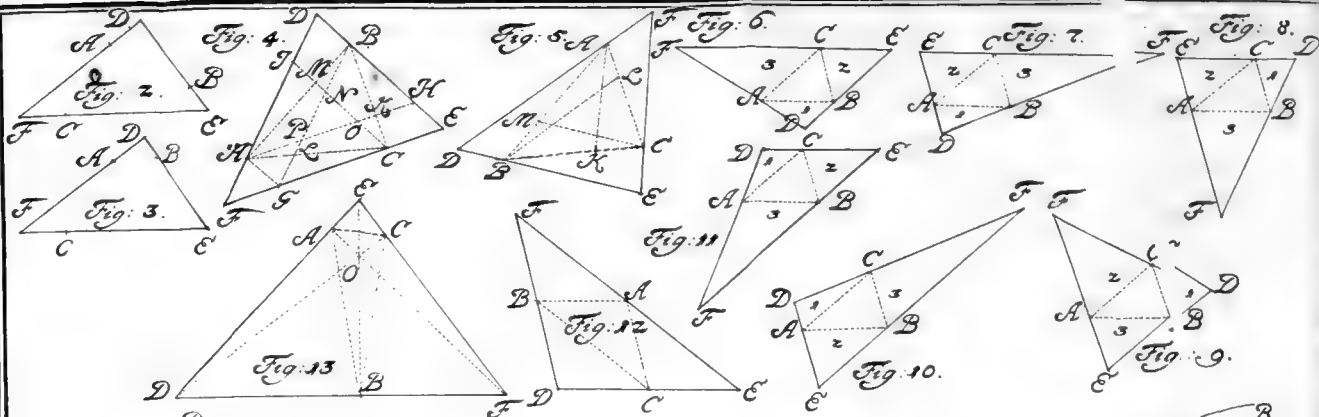
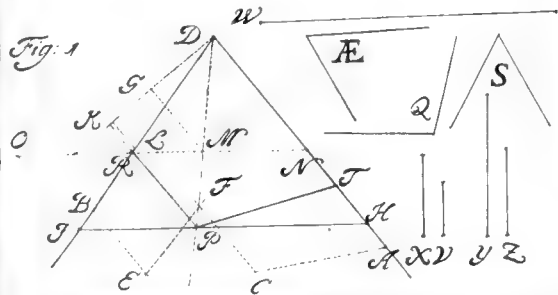

Cursus Cometæ

Per Tub. 2 ped.

Fig. 1.

Pa

Dies 19 Oct.

3

\* c

Ho

\* d

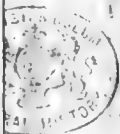



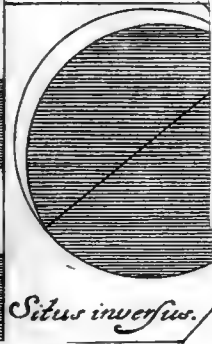

les  
la-



Fig. I.



Per Tub. 2 ped.  
Situ inverso

Tabula III.  
ad pagg. 49. u. 59.

Locus Cometa  $D. \frac{15}{26}$  Oct.

Fig II



Situ erecto.

Cometa

e Navis

Fig. III.

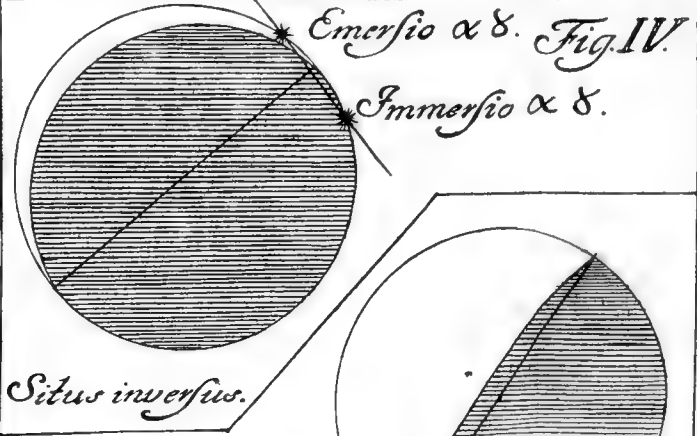

Situs inversus.

Fig. V.

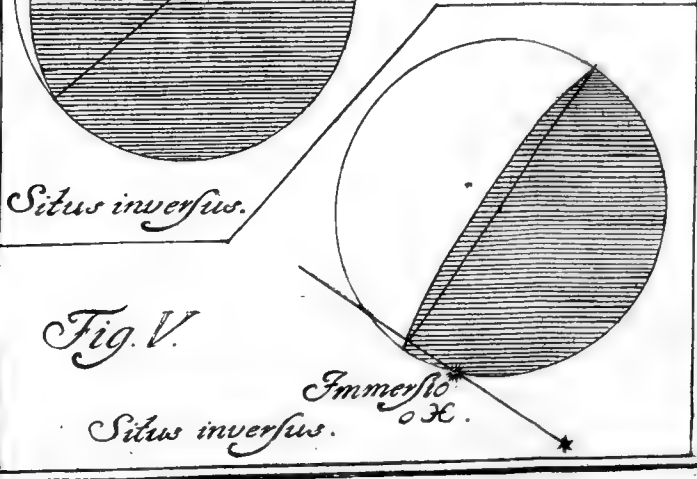

Situs inversus.



Tab. sub sign.

Concha fluviatiles  
margaratiferæ Masla-  
Silesiacæ.

Fig. I.

Fig. II.

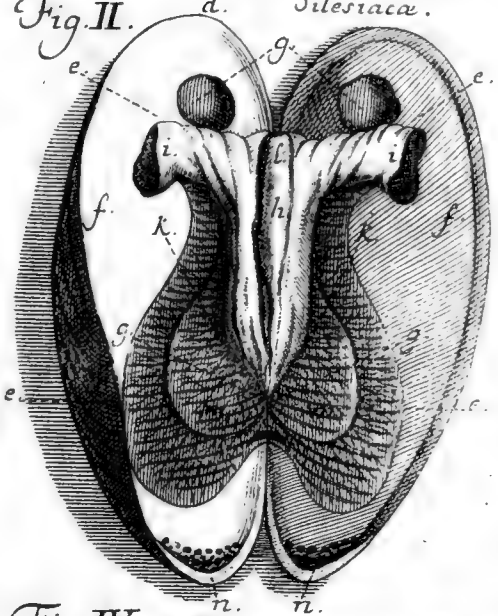
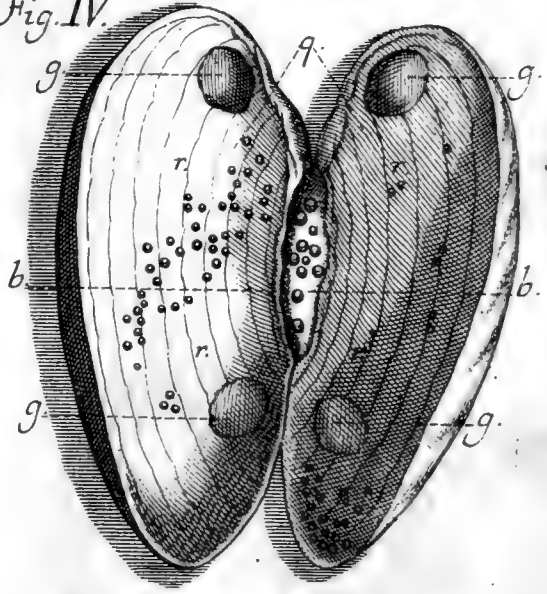
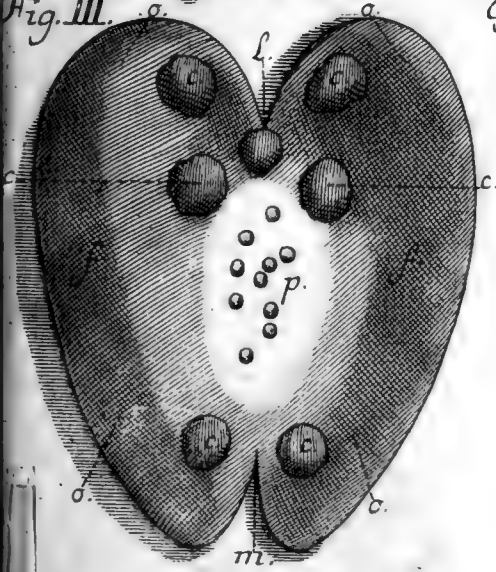

Fig. III.

Fig. IV.



694



(q) ep. 102. (r) l. supra cit. (s) LVCRET, L. III, PLIN, Hist, nat. L, VII, c. 55.  
(t) ep. 54. 63. 76. 82. 117. (u) l, c.

*Transf. from  
Historic Book Dept*

FEB 1941



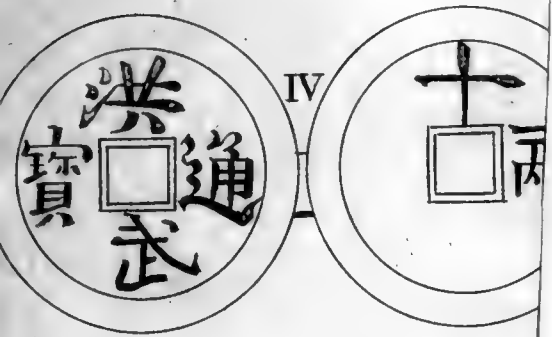
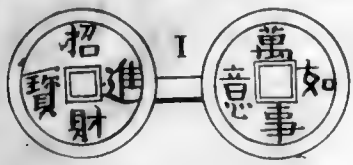

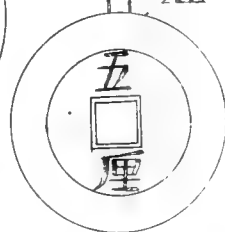
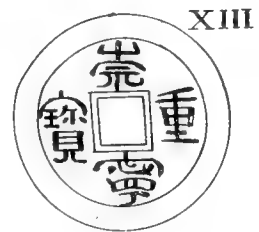
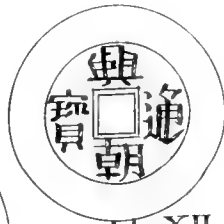
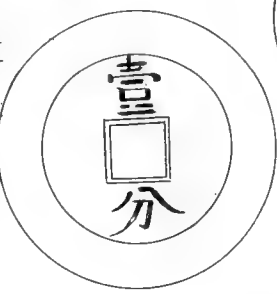
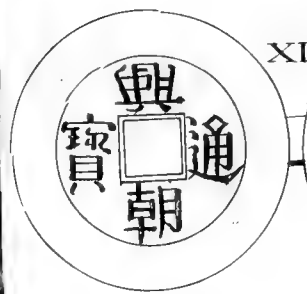
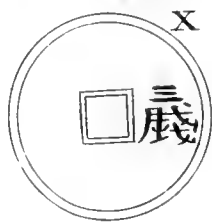
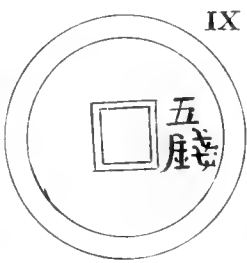
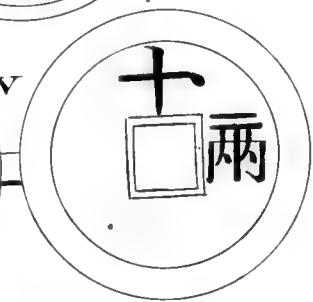
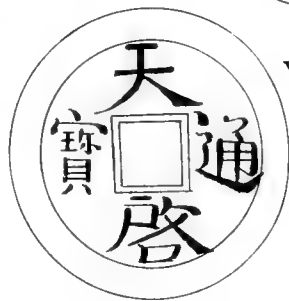
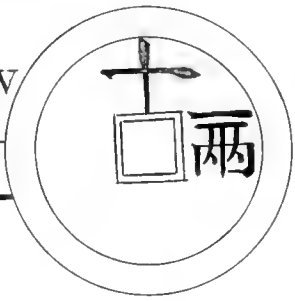
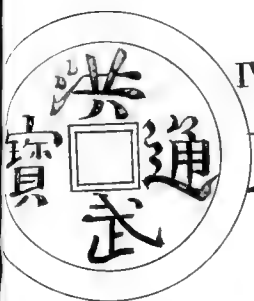
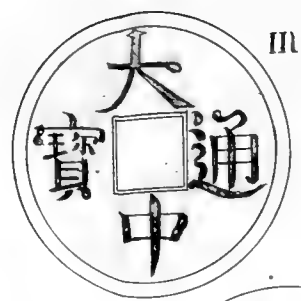
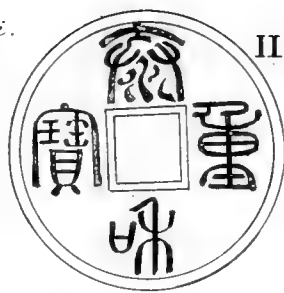
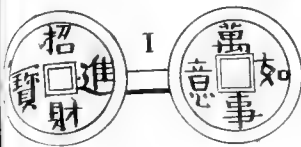

I.



II.



III.



IV.



V.

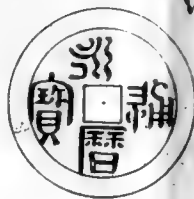

VI.



VII.



VIII.

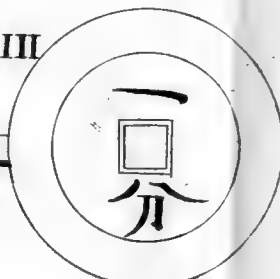
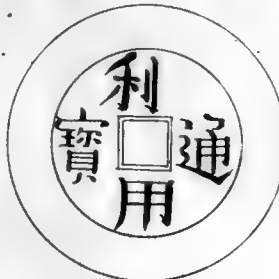

IX.

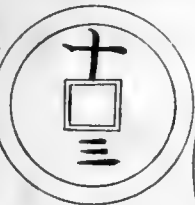
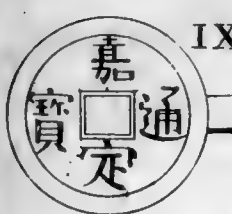

X.

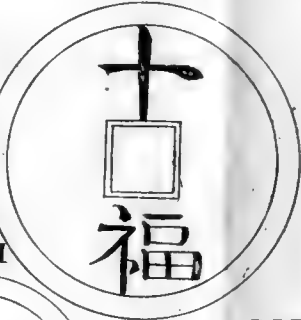

XI.

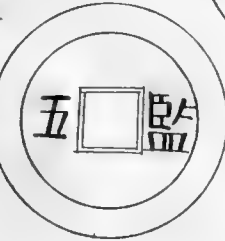
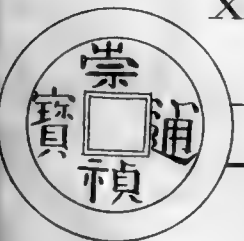

XII.



XVI.

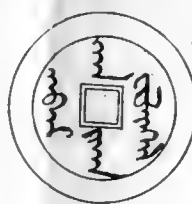

XIII.

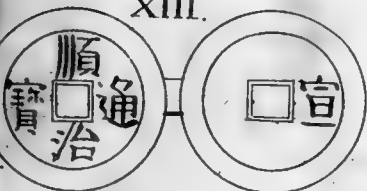

XIV.

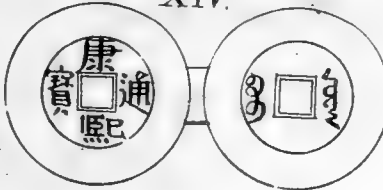

XV.

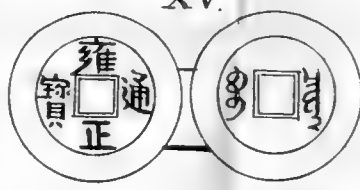

694 2



(c) sp. 54, 63, 76, 82, 117. (u) l, c.

Transf'd from  
 Third Book Dept  
 FEB 1941



Tabula peculiaris ad pagg. 175. u. 185. Sistens figuras Sinicas vocabulorum, ad qua in oblatione de re numaria Sinorum numeri remittunt.

分	寶	順	曆	寧	和	黍	小	白	萬
寶	開	昭	通	重	重	錢	銅	歲	
乞	元	武	寶	寶	銖	分	厘	慶	
寶	皇	利	嘉	元	兩	兩	錢	賀	
閏	宋	用	清	豐	斤	篆	銀	萬	
申	通	大	萬	元	鈞	字	錢	壽	
酉	寶	定	曆	符	石	楷	銅	莫	
工	元	乾	崇	通	古	字	錢	銅	
慶	寶	元	順	寶	牌	五	大	紅	
元	重	大	永	崇	泰	銖	錢	銅	
壹									

694

Handwritten header text at the top of the page, possibly a title or date.

A large, faint table with multiple columns and rows, possibly a ledger or record book. The text is illegible due to fading.

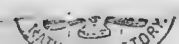



*Tabula VIII ad pagg. 193. u. 197*  
*Coniunctio Planetarum die Febr. 28. anni 2265. Per Iul.*

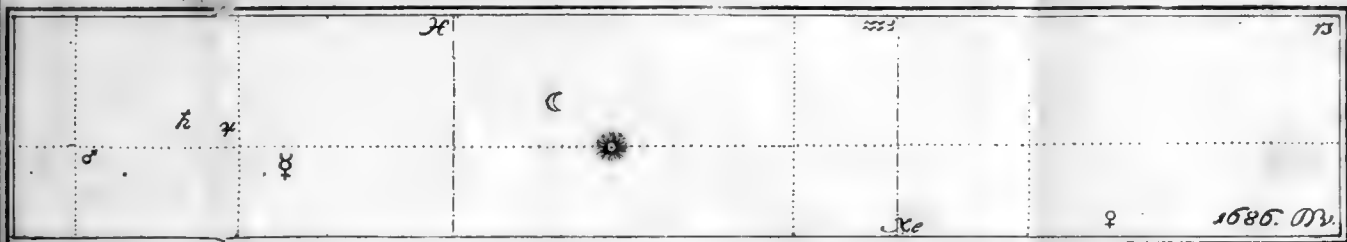

*Coniunctio Planetarum sub Chuen-hio*  
*Anno 2449 ante nativitatem Christi observata.*

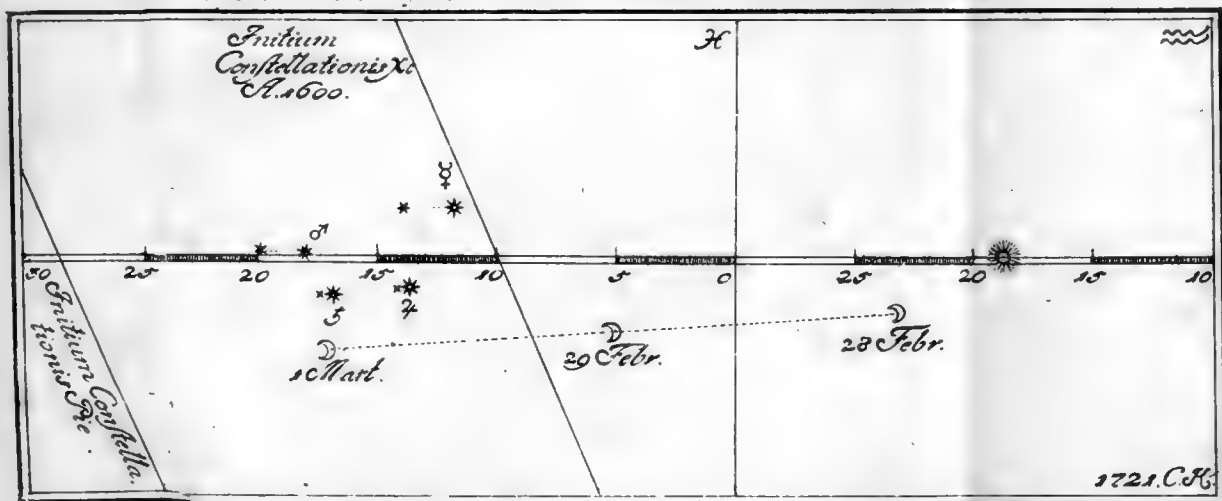

*Stellulae ad dextram politae locum planetarum die 28. Febr. ad sinistram vero*  
*d. 29. Febr. designant.*

694

Handwritten text at the top of the page, possibly a title or header, which is mostly illegible due to fading and bleed-through.

Handwritten text in the middle section of the page, appearing to be a list or description of items, also mostly illegible.

