

A BUDAPESTI
KIR. MAGYAR PÁZMÁNY PÉTER TUDOMÁNYEGYETEMI
NÖVÉNYKERTBEN

TERMESZTETT ÉS CSERÉRE SZÁNT MAGVAK, TERMÉSEK, SPÓRÁK, GUMÓK ÉS HAGYMAK
JEGYZÉKE.

1925. ✓

DELECTUS SEMINUM

FRUCTUUM, SPORARUM, TUBERUM ET BULBORUM ANNO 1925. COLLECTORUM.

QUAE HORTUS BOTANICUS

REG. SC. UNIVERSITATIS HUNGARICAE PETRI PAZMANIANAE

BUDAPESTINENSIS

PRO MUTUA COMMUTATIONE OFFERT.

Pteridophyta.

Osmundaceae.

Osmunda regalis L.

Polypodiaceae.

Adiantum tenerum Sw.
" *Weigandii* Moore.
Aspidium Rochfordii hort.
Asplenium tenerum Forst.
Athyrium filix-femina (L.) Roth.
Blechnum occidentale L.
Cystopteris sudetica A. Br.
Davallia denticulata (Gurm.) Mett.
Dryopteris filix-mas (L.) Schott.
Nephrolepis acuminata (Houtt.) Kuhn.
" *hirsutula* (Forst.) Pr.
Phyllitis scolopendrium (L.) New.
Polypodium aureum L.
" *punctatum* L.
Polystichum lonchitis (L.) Roth.
Pteridium aquilinum (L.) Kuhn.
Pteris longifolia L.

Salviniaceae.

Salvinia natans L.

Selaginellaceae.

Selaginella Emmeliana Van Geent.
" *erythropus* Spr.
" *inaequalifolia* Spr.

Gymnospermae.

Ginkgoaceae.

Ginkgo biloba L.

Pinaceae.

Abies cephalonica Lk.*
" *nordmanniana* Spach.**
Biota orientalis End.
Chamaecyparis Lawsoniana Parl.*
" " v. *Fraseri*
" " [hort.*
" " v. *aurea*
" " [hort.*
" *obtusa* S. et Z.*
" *pisifera* S. et Z.*
" *sphaeroidea* Spach.*
Cryptomeria japonica Donn.*
Juniperus chinensis L.*
" *sabina* L. v. *fastigiata* hort.*
" *sphaerica* Lindl.*
Pinus Armandi Franch.*
" *Ajacahuiti* Ehrenb.*
" *Bungeana* Zucc.*
" *excelsa* Walp.*
" v. *peuce* Guss.*
" *lacrificans* Poir. v. *monspeliensis*.
" *pinaster* Solms.*
" *ponderosa* Donn. f. *scopulorum* [Engl.*
Thuja occidentalis L.**
Tsuga canadensis Carr.*

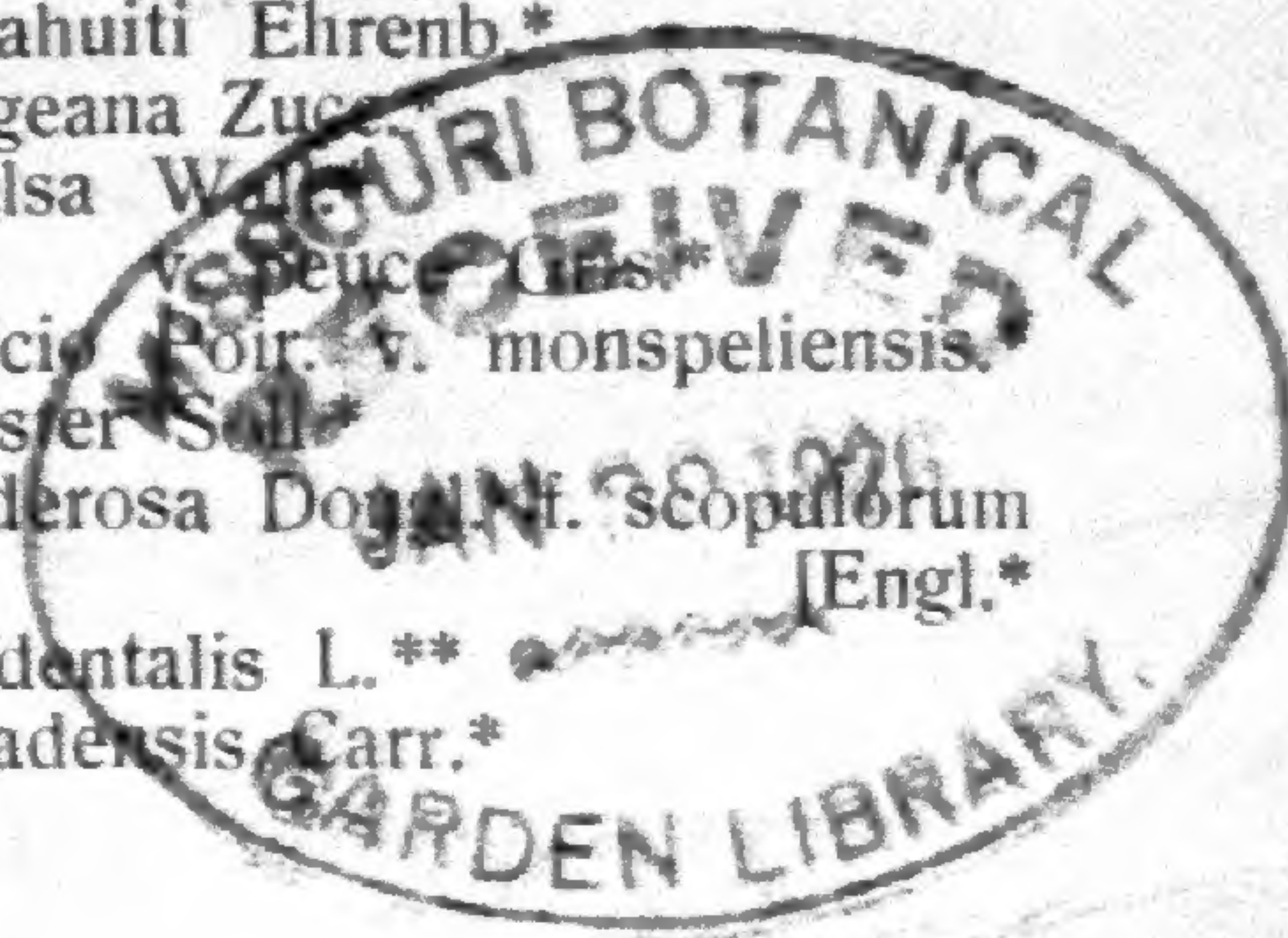

Angiospermae.**Monocotyledoneae.****Alismaceae.**

Alisma plantago L.

Araceae.

Arum maculatum L.
Colocasia antiquorum Schott (tuber).

Bromeliaceae.

Dyckia princeps L.
" *rariflora* Schult.

Cyperaceae.

Eriophorum vaginatum L.

Dioscoreaceae.

Dioscorea balcanica Koš.
" *sativa* L. (bulb.)

Gramineae.

Agropyrum imbricatum R. et Sch.
Catabrosa humilis Trin.
Elymus sabulosus M. B.
Festuca crinum-ursi Ram.
Hordeum distichon L.
" *hexastichon* L.
Melica nutans L.
Panicum bulbosum H. B. K.
" *plicatum* Lam.
Pennisetum longistylum Hochst.
" *Ruppeltii* Steud.
" *thyphoideum* Rich.
Phleum alpinum L.
Setaria japonica Pynaert.
" *viridis* Beauv.
Triticum dicoccum Schrank.
" *monococcum* L.
" *spelta* L.
" *turgidum* L.
Zea mays L. fr. rubro
" " L. v. *oryzaeformis*

Iridaceae.

Iris chamaëris Bert.**
" *Gueldenstaedtiana* Lepech.
" *halophylla* Pall.
" *ochroleuca* L. v. *gigantea* hort.**
" *plicata* Lam.
" *pseudacorus* L.
" *Reichenbachii* Heuff.

Juncaceae.

Juncus alpinus Vill.
" *glaucus* Ehrh.
" *compressus* Jacq.

Liliaceae.

Allium atropurpureum W. K.
" *obliquum* L.
" *paniculatum* L. (bulb.)
" *reflexum* Boiss. (bulb.)
" *scorodoprasum* L. (bulb.)
" *victoriale* L.
Asphodeline liburnica Reichb.
Colchicum arenarium W. K.
" *autumnale* L.
Danaë racemosa Moench.**
Eremurus turkestanicus Regel.
Hemerocallis citrina Baron.
" *minor* Mill.
Hosta lancifolia Tratt.
Hyacinthus amethystinus L.
Polygonatum multiflorum (L.) All.
Rhodea japonica L.
Scilla bifolia L. (bulb.)
" *sibirica* Andr. (bulb.)
Veratrum nigrum L.

Scheuchzeriaceae.

Triglochin palustre L.

Typhaceae.

Typha elatior Rafin.
" *latifolia* L.

Dicotyledoneae.**Aceraceae.**

Acer macrophyllum Pursh.*

Alizoaceae.

Mesembryanthemum variabile Haw.

Amarantaceae.

Amarantus caudatus L.
" " *albiflorus*
" *tortuosus* Horn.
Celosia cristata L. v. *plumosa* hort.

Anacardiaceae.

Rhus typhina L. v. *laciniata* Mann. **
" *vernifera* D. C.

Asclepiadaceae.

- Asclepias phytolaccoides Lyon.
 Cynanchum nigrum (L.) Moench.
 " Vincetoxicum (L.) Pers.

Berberidaceae.

- Berberis fascicularis (DC.) Sims.**
 " floribunda Wall.
 " lucida Schrad.
 " repens (G. Donn.) Lindl.**
 " v. macrocarpa**
 " Thunbergii DC.
 Podophyllum Emodi Wall.*

Betulaceae.

- Betula carpatica Willd.
 " papyracea Ait.
 " Raddeana Trautw.
 Coryllus avellana L v. laciniata Kirchn
 " columna L.
 Ostrya virginica Willd.

Borraginaceae.

- Cynoglossum officinale L.

Campanulaceae.

- Campanula imeretina Rupr.**
 " mirabilis Alboff.**
 " rotundifolia L.
 Lobelia syphilitica L.
 Phytheuma orbiculare L.
 Platycodon gandiflorus DC. fl. albo.**
 " " Mariesii album
 [hort.**]

Capparidaceae.

- Capparis gigantea L.**

Caprifoliaceae.

- Lonicera Maackii Rupr.**
 " pileata Oliver*
 Viburnum nudum L.**

Caryophyllaceae.

- Dianthus caryophyllus L. v. Lumnitzerii
 [Wiesb.]
 " croaticus Borb.
 " giganteus D'Urv.
 " monspessulanus L.
 " petraeus W. K.
 Gypsophila elegans MB.**
 " paniculata L.
 " repens L.**
 Minuartia arenaria Schrad.

- Saponaria ocymoides L.
 Silene alpestris Jacq.
 " dubia Herb.
 " fimbriata Sims.
 " longiflora Ehrh.
 " sparsiflora Boiss.
 " transilvanica Schrad.
 Tunica saxifraga (L.) Scop.

Celastraceae.

- Evonymus latifolius Scop. **

Chenopodiaceae.

- Atriplex hortensis L. v. rubra
 Beta trigyna W. K.
 Chenopodium ambrosoides L.
 " Bonus Henricus L.
 Kochia trichophylla sens. Schintz.
 Salsola kali L.

Cistaceae.

- Helianthemum polifolium Pers.

Clethraceae.

- Clethra acuminata Michx.*
 " alnifolia L.*

Compositae.

- Achillea distans W. K.
 " ptarnica L.
 " setacea W. K.
 Actinomeris squarrosa Nutt.
 Ammobium alatum R. Br.
 Anthemis tinctoria L.
 Arctium maius Bernh.
 " minus Bernh.
 Artemisia absinthium L.
 Aster amethystinus Nutt.
 " cordifolius L.
 " linosyris Bernh.
 " multiflorus Ait.
 " punctatus W. K.
 " sericeus Vent.
 Baccharis salicifolia Nutt.
 Calendula officinalis L.
 Carthamus tinctoria L.
 Centaurea dealbata Willd.
 Chrysanthemum cinerariaefolium Vis.
 Cirsium diacantha DC.**
 Coreopsis tinctoria Nutt.
 Dimorphoteca pulvialis Moench.
 Echinacea purpurea Moench.
 Galliardia aristata Pursh.
 " grandiflora hort.
 " pulchella Foug.
 " sanguinea hort.

Guizotia oleifera DC.
 Hedypnois arenaria DC.
 Helianthus annuus L. fl. pl.
 " multiflorus L.
 " rigidus Desf.
 " strumosus L.
 Heliopsis scabra Dunn.**
 Hieracium pulmonarioides Willd.
 Inula oculus Christi L.
 " thapsoides Sprgl.
 Lactuca virosa Spr.
 Liatris elegans Willd.**
 Madia sativa Molin.
 Mulgedium alpinum Less.
 Rhagadiolus edulis Gaertn.
 Rudbeckia speciosa Wend.
 Senecio tanguticum Maxim.*
 " umbrosus W. K.
 Serratula coronata L.
 " tinctoria L.
 Silphium compositum Michx.
 " perfoliatum L.
 Silybum Marianum Gaertn.
 " " fl. albo
 Solidago alpestris W. K.
 " fragrans Willd.
 " lanceolata L.
 " latifolia L.
 " nemoralis Ait.
 " rugosa Mill.
 Tanacetum vulgare L.
 Telekia speciosa Baumg.

Convolvulaceae.

Convolvulus tricolor L.
 Cuscuta Gronowii Willd.

Cruciferae.

Alyssum alpestre L.
 " argenteum Vitm.
 Aubrietia gracilis Sprunn.
 " intermedia Heldr.
 " parviflora Boiss.
 Brassica napus L.
 " nigra Koch.
 " rapa L.
 Camelina sativa Crantz.
 Conringia orientalis (L.) Anders.
 Draba alpina L.
 Eruca sativa Lam.
 Erysium helveticum DC. v. pumilum
 " pannonicum Crantz. [Goud.
 Euclidium syriacum R. Br.
 Isatis praecox Kit.
 Lepidium sativum L.
 Lunaria biennis Moench.
 Sinapis alba L.

Cucurbitaceae.

Citrullus colocynthis Schrad.
 Cucurbita aurantiaca Willd.
 " pepo L. v. maliformis striata
 " " v. piriformis striata
 Ecballium elaterium A. Rich.

Dipsacaceae.

Asterocephalus palaestinus Sprgl.
 Cephalaria alpina Schrad.
 " coriacea (Willd.) R. et Sch.
 " graeca R. et Sch.
 " joppensis Coult.
 " leucantha (L.) Schrad.
 " media Litw.
 " speciosa Boiss.
 " uralensis (Murr.) R. et Sch.
 Dipsacus laciniatus L.
 Morina persica L.
 Scabiosa maritima L.

Elaeagnaceae.

Elaeagnus umbellata Thbg.

Ericaceae.

Oxydendrum arboreum DC.*
 Rhododendron flavum Donn.*
 " maximum L.*

Euphorbiaceae.

Euphorbia lathyris L.
 Ricinus communis L. v. maior
 " " v. minor.

Fagaceae.

Quercus rubra L.
 " velutina Lam.

Frankeniaceae.

Frankenia pulverulenta L.

Guttiferae.

Hypericum patulum Thbg. v. Henryi*

Hippocastanaceae.

Aesculus octandra Marsch.**

Hydrophyllaceae.

Phacelia congesta Hook.
 " tanacetifolia Benth.

Juglandaceae.

- Carya alba* Nutt.*
 " *porcina* Nutt.

Labiatae.

- Dracocephalum moldavicum* L.
Hyssopus officinalis L. fl. albo.
 " " fl. roseo.
Lavandula spica DC.
 " *vera* L.
Marrubium pannonicum Reichb.
Melissa officinalis L.
Monarda Kalmiana L.
Ocimum basilicum L.
Origanum vulgare L.
Phlomis tuberosa L.
Salvia argentea L.
 " *grandiflora* Etl.**
 " *officinalis* L. fl. albo.
 " " fl. roseo.
 " *sclarea* L.

Leguminosae.

- Acacia ferox* Mart.
Albizia lophantha Benth.
Amorpha canescens Nutt.**
Cercis canadensis L.
 " *siliquastrum* L.
Cicer arietinum L.
 " " sem. nigrum.
Colutea media Willd.*
Dolichos sesquipedalis L.
Genista aetnensis DC.*
 " *tinctoria* L.**
Glycine hispida (Moench.) Maxim.
 " " sem. alba.
 " " " brunea.
Laburnum alpinum Griseb.*
Lathyrus niger (L.) Bernh.
 " *orchus* DC.
 " *sativus* L.
Lupinus albus L.
 " *elegans* H. B.
Melilotus albus Lam.
Ononis spinosa L.
Phaseolus caffer Haberle
 " *multiflorus* Willd.
 " " sem. alba
 " " sem. nigra
Rhynchosia phaseoloides DC.
Robinia neomexicana A. Gray.
Trifolium alpestre L.
Trigonella coerulea Ser.
 " *foenum-graecum* L.
Vicia Nissolia Savi.
Vigna glabra Savi.

Magnoliaceae.

- Liriodendron tulipifera* L.*
Magnolia acuminata L.*
 " *hypoleuca* S. et Z.*
 " *Lenneane* Hort.*
 " *obovata* Thbg.*
 " *Yulan* Desf.*

Malvaceae.

- Althaea cannabina* L.
 " *officinalis* L.
 " *rosea* Cav. v. *atropurpea* Alef.
Anoda hastata Cav.
Kitaibelia Lindemuthii hort.
 " *vitifolia* Willd.
Malachra radiata L.
Maloppe trifida Cav. v. *grandiflora* F. G.
Malva crispa L.
Sida napaea Cav.

Martyniaceae.

- Martynia proboscidea* Glox.

Menispermaceae.

- Menispermum dauricum* DC.

Nyctaginaceae.

- Mirabilis jalappa* L.

Oleaceae.

- Fontanesia phylliraeoides* Labill.
Ligustrum ibota S. et Z.
 " *obtusifolium* S. et Z.
 " *Regelianum* Sieb.
 " *Stauntonii* DC.*
 " *vulgare* L, v. *atrovirens*
 " " v. *chlorocarpum*
 " " v. *pyramidatum*
Syringa amurensis Rupr.
 " *Josikaea* Jacq. fil.
 " *villosa* Vahl.

Onagraceae.

- Epilobium hirsutum* L.
Oenothera missouriensis Sims.
 " *odorata* Jacq. v. *abstricta***

Oxalidaceae.

- Oxalis lasiopetala* Zucc. fl. albo (tub.)
 " " fl. roseo (tub.)

Papaveraceae.

- Argemone orcholeuca* Sweet.
Escholtzia californica Cham.

Macleya cordata R. Br.
Papaver orientale L.

Phytolaccaceae.

Rivina brasiliensis Nocca.
" *humilis* L.

Plantaginaceae.

Plantago lanceolata L.

Plumbaginaceae.

Armeria alpina Willd.
" *japonica* Thbg.
" *majalensis* Boiss.
" *Weltwitschii* Boiss.
Statice Gmelini Willd.
" *limonium* L.

Polemoniaceae.

Gilia tricolor Benth.
Polemonium coeruleum L.

Polygonaceae.

Fagopyrum esculentum Moench.
" *tataricum* Gaertn.
Polygonum baldschuanicum Regel.
" *bistorta* L.
" *orientale* L.
" *tinctorium* Ait.
Rheum Emodi Wall.
" *rhaponticum* L.
" *songaricum* Schrenk.
Rumex hydrolapathum Huds.
" *salicifolius* Weinm.

Ranunculaceae.

Anemone sibirica L.
Aquilegia Kitaibelii Schott.
" *transsilvanica* Schur.
Clematis campaniflora Brott.
" *lasiantha* Nutt.
" *recta* L.
Consolida regalis (L.) Sch. F. Gray
Delphinium azureum Michx.
" *fissum* W. K.
" *montanum* D. C.
" *speciosum* M. B.
Nigella hispanica L.
Paeonia anomala L.
" *arietina* Andrs.
" *commutata* L.
" *decora* Andrs.
" *Grevillei* Andrs.
" *paradoxa* Andrs.
" *peregrina* Mill.

Ranunculus bulbosus L.
" *constantinopolitanus* Urv.
Thalictrum aquilegifolium L.
" *flexuosum* Bernh.
" *glaucum* Desf.
" *simplex* L.

Resedaceae.

Reseda luteola L.

Rhamnaceae.

Ceanothus hybridus hort. v. *violaceus*
[Sim. L. Freer**]
Rhamnus davurica Maxim.
" *Pallassii* F. et M.
" *spathulaefolius* F. et M.
" *utilis* Decne.

Rosaceae.

Aruncus silvester Kost.
Chaenomeles japonica Lindl.
Cotoneaster acutifolia Turcz.
" *frigida* Wall.
" *horizontalis* Decne.
" *integerrima* Medic.
" *tomentosa* Lindl.
Crataegus Heldreichii Boiss.
Exochorda Albertii Rgl.
Filipendula palmata Maxim.
" *ulmaria* L.
Geum Heldreichii Boiss.
Malus floribunda Sieb.*
" *Sargentii* Rehd.*
Mespilus Carrieri hort.
Photinia villosa DC. v. *laevis* Dipp.*
Physocarpus monogynus Ktze.
" *opulifolius* Maxim.
Pirus arbutifolia L. fil.*
" *sinensis* Lindl.
" *spectabilis* Ait.
Potentilla Degeni Siegr.
" *Delphinensis* Green et Godr.
" *fruticosa* L. v. *Friedrichsenii*
[Spaeth.
" *montenegrina* Pant.
Prunus Laurocerasus L. f. *Zabeliana* Sp.**
" " f. *compacta* hort.**
" *virginiana* L.
Rhodotypos kerrioides S. et Z
Rosa agrestis Savi.
" *caucasea* Lindl.
" *cinnamomea* L. v. *dahurica* Pall.
" *Heddewigae* Blocki.
" *Lyellii* Lindl.
" *lucida* Ehrh.
" *turbinata* Ait.

Sanguisorba canadensis L.
 " minor Berth.
 " tenuifolia Fisch.
 Spiraea millefolium Torr.*

Rubiaceae.

Asperula montana W. K.
 Cephalanthus orientalis L.

Rutaceae.

Ptelea trifoliata L.
 Ruta graveolens L.

Sapindaceae.

Xanthoceras sorbifolia Bng.*

Saxifragaceae.

Saxifraga decipiens Ehrh.
 Tolmiea Menziesii Torr et Gray.

Scrophulariaceae.

Digitalis ambigua Murr.**
 " lanata Ehrh.**
 " lutea L.**
 Paulownia tomentosa C. Koch.*
 Pentstemon Hartwegii Benth.
 " Torreyi Hort.
 Scrophularia alata Gilib.
 Verbascum phoeniceum L.
 " sinuatum L.
 Veronica incana L,
 " longifolia L.
 " spicata L.
 " Waldsteiniana Schott.

Solanaceae.

Atropa belladonna L.
 Datura metel L.
 " tatula L.
 Hyoscyamus albus L.
 " niger L,
 " pallidus W. K.
 Lycium rhombifolium Dipp.
 Lycopersicum esculentum Mill v. cerasi-
 [forme fr. lutea.
 Lycopersicum " v. pyri-
 [forme.
 Nicandra physaloides Gaertn.
 Nicotiana rustica L.
 " tabacum L.
 Physalis Alkekengii L.**
 " Franchettii Mast.
 Solanum capsicastrum Lk.

Styracaceae.

Halesia tetraptera L.*
 Styrax japonica S. et Z.*

Tiliaceae.

Tilia alba Ait.*
 " euchlora C. Koch.*
 " mandschurica Maxim.*
 " tomentosa Moench.*

Ulmaceae.

Zelkova crenata Spach.

Umbelliferæ.

Athamanta hungarica Borb.
 Carum bulbocastanum Koch.
 " carvi L.
 Chaerophyllum aromaticum L.
 Eryngium oliverianum Delar
 Falcaria vulgaris Bernh.
 Foeniculum officinale All.
 Heracleum panaces L.
 " platytenium Boiss.
 " pyraneucum Lam.
 " sphondylium L.
 Laserpitium panax Gouan.
 Levisticum officinale Koch.
 Myrrhis odorata Scop.
 Oenanthe crocata L.
 Pastinaca sativa L.
 Peucedanum arenarium W. K.
 Pimpinella anisum L.
 " saxifraga L.
 Prangos ferulacea Lindl.
 Seseli glaucum M. B.
 " montanum L.
 " rigidum W. K.
 Silaus alpestris Bess.
 Smyrniium perfoliatum L.
 Trinia Kitaibelii M. B.

Urticaceae.

Laportea moroides Wedd.
 Urtica cannabina L.

Valerianaceae.

Valeriana Phu L.

Verbenaceae.

Lantana aculeata L.

Violaceae.

Viola tricolor L. v. maxima

Vitaceae.

Ampelopsis heterophylla S. et Z.
 " serjaniaefolia Bge.

*A magvakat Dr. Sággy István kámoni (Vas megye) arboretumában gyűjtötte.

*Semina Dr. Stephanus Sággy in arboreto suo Kámon-ensi (Hungaria, Comitatus Vas) collegit.

**A magvakat Dr. Kovács József erdőteleki (Heves megye) arboetumában gyűjtötte.

**Semina Dr. Josephus Kovács in arboreto suo Erdőtelek-ensi (Hungaria, Comitatus Heves) collegit.

Kérjük mindazokat, akiknek magvakra szükségük van, sziveskedjenek a kivántakat e jegyzékben megjelölni és a jegyzéket hozzánk 1926. év márciusa előtt visszaküldeni.

Oramus rogamusque ut nobis index eorum, quae desiderantur seminum, ante primum mensis Martii diem anni 1926 mittatur.

Budapestini, die mensis Decembris XV. a. MCMXXV.

Prof. S. Mágocsy-Dietz dr. phil.

horti botanici director.

Jolán Nagy dr. phil.

horti botanici adjunctus.

J. Schneider

horti botanici inspector.

27

134

ae B 43

A BUDAPESTI
 KIR. MAGYAR PÁZMÁNY PÉTER TUDOMÁNYEGYETEMI
 NÖVÉNYKERTBEN

TERMESZTETT ÉS CSERÉRE SZÁNT MAGVAK, TERMÉSEK, SPÓRÁK, GUMÓK ÉS HAGYMÁK

J E G Y Z É K E ✓

1926.

DELECTUS SEMINUM

FRUCTUUM, SPORARUM, TUBERUM ET BULBORUM ANNO 1926. COLLECTORUM.

QUAE HORTUS BOTANICUS

REG. SC. UNIVERSITATIS HUNGARICAE PETRI PAZMANIANAE

BUDAPESTINENSIS

PRO MUTUA COMMUTATIONE OFFERT.

Pteridophyta.

Ophioglossaceae.

Ophioglossum vulgatum L.

Osmundaceae.

Osmunda regalis L.

Parkeriaceae.

Ceratopteris cornuta Lep. (pl. viv.)
 " thalictroides (L.) Brng.

Polypodiaceae.

Adiantum Weigandii Moore.
 Aspidium Fortunei J. S. M.
 Asplenium tenerum Forst.
 Blechnum occidentale L.
 Cystopteris sudetica A. Br.
 Davallia denticulata (Guim.) Mett.
 Diplasium proliferum (Lam.)
 [Thouars. (bulb.)
 Doodia media R. Br.
 Microlepia hirsuta (J. Sm.) Pr.
 Nephrolepis acuminata (Houtt.)
 [Kuhn.
 " hirsutata (Forst.) Pr.
 Polypodium aureum L.
 " punctatum L.
 Polystichum ilicifolia (Don.) Moore.
 " lonchitis (L.) Roth.
 Pteris longifolia L.

Salviniaceae.

Azolla pinnata R. Br. (pl. viv.)
 Salvinia auriculata Aubl. (pl. viv.)

Selaginellaceae.

Selaginella Emmeliana Van-Geent.
 " erythropus Spr.
 " inaequalifolia Spr.
 " lepidophylla Spr.
 " Willdenowi Back.

Gymnospermae.

Ginkgoaceae.

Ginkgo biloba L.

Pinaceae.

Abies cephalonica Lk.*
 " Nordmanniana Spach.*
 Chamaecyparis Lawsoniana Parl.*
 " v. Fraseri hort.*
 " obtusa S. et Z.*
 " pisifera S. et Z.*
 " sphaeroidea Spach.*
 Juniperus chinensis L.*
 " sabina L. v. fastigiata hort.*
 " sphaerica Lindl.*
 " virginiana L. v. glauca hort.**
 Picea nobilis Loud. v. glauca hort.**
 Pinus Ajacahuiti Ehrenb.*
 " Armandi Franch.*
 " Bungeana Zucc.*
 " excelsa Wall. v. peuce Gris.*
 " inops Sol.*
 " laricio Poir. v. monspeliensis.*
 " pinaster Sol.*

Messagerie Botanique Paris
 St. Louis, Mo.

Thuja gigantea Nutt.**
Tsuga canadensis Carr.*
 " *diversifolia* Maxim.*

Angiospermae.

Monocotyledoneae.

Araceae.

Colocasia antiquorum Schott. (tuber)

Bromeliaceae.

Cryptanthus undulata Otto et Dietr.
 [(pl. viv.)]

Dyckia princeps L.
 " *rariflora* Schult.

Cyperaceae.

Eriophorum vaginatum L.

Dioscoreaceae.

Dioscorea balcanica Koš.

Gramineae.

Agropyrum imbricatum R. et Sch.

Catabrosa humilis Trin.

Coix lacryma-Jobi L.

Eleusine indica Gärtn.

Festuca crinum-ursi Ram.

Glyceria aquatica Wahlenb.

Gynerium argenteum Nees.

Hordeum distichon L.

" *Gussoneanum* Parl.

" *hexastichon* L.

" *zeocriton* L.

Lamarckia aurea Moench.

Lolium temulentum L.

Melica nutans L.

Miscanthus japonicus Anders.

Panicum bulbosum H. B. K.

" *esculentum* A. Br.

" *plicatum* Lam.

" *virgatum* L.

Pennisetum compressum R. Br.

" *longistylum* Hochst.

" *Rüppellii* Steud.

" *thyphoideum* Rich.

Phleum alpinum L.

Setaria japonica Pynaert.

Sorghum halepense Pers.

Stipa Calamagrostis Wahlenb.

Triticum dicoccum Schrank.

" *durum* Desf.

" *monococcum* L.

" *polonicum* L.

" *turgidum* L.

" *vulgare* Vill. v. *nigro*

[*barbatum*]

Zea mays L. fr. *rubro*

" " L. v. *oryzaeformis*

Iridaceae.

Belamcanda punctata Moench.

Iris chamaeiris Bert.

" *Gueldenstaedtiana* Lepech.

" *halophylla* Pall

" *Monnieri* Red.**

" *ochroleuca* L. v. *gigantea* hort.**

" *plicata* Lam.

" *Sintenisii* Janka.

" *spuria* L.

Juncaceae.

Juncus alpinus Fill.

" *glaucus* Ehrh.

" *compressus* Jacq.

Liliaceae.

Agapanthus umbellatus L'Hérit.

Allium atropurpureum W. K.

" *ciliatum* Cyr.

" *moschatum* L.

" *paniculatum* L. (bulb.)

" *reflexum* Boiss. (bulb.)

" *scorodoprasum* L. (bulb.)

" *victoriale* L.

" *vineale* L.

Asparagus caspius hort.

Asphodeline lutea Reichb.

Asphodelus albus Willd.

Bulbine annua Willd.

Chlorophytum Sternbergianum

[Steud.]

Danaë racemosa Moench.**

Eremurus Olgae Regel.

" *robustus* Regel.

" *turkestanicus* Regel.

Galtonia princeps Decne.

Hemerocallis citrina Baron.

" *speciosa* Sweet.

Hosta lancifolia Tratt.

" *Sieboldiana* Engl.**

Hyacinthus ciliatus Cyrill.

Kniphophia Saundersii hort.

Ornithogallum Boucheanum Grec.

" *narbonense* L.

Paradisea liliastrum Bertol.

Polygonatum multiflorum (L.) All.

Rhodea japonica L.

Scilla amoena L.

" *sibirica* Andr. (bulb.)

Tulipa oculus-solis St.

" *retroflexa* hort.

Veratrum nigrum L.

Scheuchzeriaceae.

Friglochium palustre L.

Typhaceae.

Cypha elatior Rafin.

" *latifolia* L.

Dicotyledoneae.

Aceraceae.

- Acer Ginnala Maxim.**
 „ macrophyllum Pursh.*
 „ tataricum L.

Aizoaceae.

- Mesembrianthemum coccineum Haw.
 „ cordifolium L.
 „ blandum Haw.
 „ Brownii Hook. fil.
 „ crystallinum L.
 „ linguiforme L.
 „ pomeridianum L.
 „ pyropaeum Haw.
 „ rhomboideum [Salm.
 „ scapigerum Haw.
 Tetragonia expansa Murr.

Amarantaceae.

- Amarantus caudatus L.
 „ caudatus L. albiflorus
 „ tortuosus Horn.
 Celosia cristata L. v. plumosa hort.

Anacardiaceae.

- Rhus typhina L. v. laciniata Mann.**
 „ vernicifera D. C.

Araliaceae.

- Aralia cordata Thunbg.**
 „ chinensis L.*

Asclepiadaceae.

- Asclepias curassavica L.
 Ceropegia debilis N. E. Br. (tuber.)
 „ Woodi Schlecht. (tuber.)
 Cynanchum nigrum (L.) Moench.
 „ Vincetoxicum (L.) Pers.

Begoniaceae.

- Begonia tuberosa Lam.

Berberidaceae.

- ✓ Berberis fascicularis (DC.) Sims.**
 „ floribunda Wall.
 „ lucida Schrad.
 „ repens (G. Donn.) Lindl.**
 „ Thunbergii DC.
 Podophyllum Emodi Wall.*

Betulaceae.

- Betula carpatica Willd.
 „ papyracea Ait.
 „ Raddeana Trautw.

- Corylus avellana L. v. laciniata [Kirchn.
 „ colurna L.
 „ rostrata Ait.
 Ostrya virginica Willd.

Bignoniaceae.

- Catalpa speciosa Ward.

Borraginaceae.

- Anchusa Barrelieri Vitm.
 „ italica Retz.
 „ myosotidiflora Lehm.
 Cerinthe minor L.
 Heliotropium europaeum L.
 Lithospermum officinale L.

Cactaceae.

- Mamillaria centricirra Lem.
 „ gracilis Pfeiff.
 „ pusilla Sweet.
 „ rhodantha Lk. et Otto.
 Opuntia camanchica [Engelm. v. albispina
 „ Ficus-indica Mill.
 „ Rafinesquii Engelm.

Campanulaceae.

- Adenophora Potanini Korsh.**
 Campanula bononiensis L.**
 „ glomerata L.
 „ Grosseckii Heuff.**
 „ imeretina Rupr.**
 „ mirabilis Alboff.**
 „ nobili-macrantha [Regel.
 „ rapunculoides L.
 „ rotundifolia L.
 Platycodon grandiflorus DC. fl. albo**
 „ „ Mariesii album [hort.**

Capparidaceae.

- Cleome gigantea L.**

Caprifoliaceae.

- Lonicera bella Zbl.
 „ japonica Thunbg.**
 „ Maackii Rupr.**
 „ pileata Oliver.*
 „ Schmitziana hort.
 Viburnum nudum L.**

Caryophyllaceae.

- Arenaria pinifolia Bieb.
 Dianthus arenarius (Willd.) L.

- Dianthus caryophyllus* L.
 [v. *Lumnitzerii* Wiesb.
 „ *chinensis* L. v. *Hedde-*
 [wigae hort.
 „ *croaticus* Borb.
 „ *cruentus* Fisch.
 „ *giganteus* D'Urv.
 „ *monspessulanus* L.
 „ *Pančićii* Velen.
 „ *petraeus* W. K.
 „ *polymorphus* (Borb.) Bieb.
 „ *Simonkaianus* Pet.
 „ *Tatrae* Borb.
 „ *tergestinus* Simonk.
Gypsophila altissima L.
 „ *elegans* Mb.
 „ *paniculata* L.
 „ *repens* L.**
Lychnis coronaria Desser.
Minuartia graminifolia (Ard.) Jav.
Silene conica L.
 „ *gallica* L.
 „ *muscipula* L.
 „ *petraea* Adam.
 „ *saxifraga* L.
 „ *Zawadzki* Herbich.

Celastraceae.

- Evonymus atropurpurea* Jacq.
 „ *echinata* Wall.
 „ *latifolius* Scop.**

Chenopodiaceae.

- Atriplex hortensis* L. v. *rubra hort.*
Beta trigyna W. K.
Chenopodium ambrosioides L.
 „ *Bonus Henricus* L.
Kochia trichophylla Schintz.
Salsola kali L.
 „ *soda* L.

Cistaceae.

- Helianthemum polifolium* Pers.
 „ *glaucum* Pers.
 „ *roseum* Mill.

Clethraceae.

- Clethra acuminata* Michx.*
 „ *alnifolia* L.*

Commelinaceae.

- Rhoeo discolor* Hance.
Tinantia fugax Scheidw.
Tradescantia navicularis Ortgies
 [(pl. viv.)]

Coriariaceae.

- Coriaria japonica* A. Gray.

Compositae.

- Achillea distans* W. K.
 „ *filipendulina* Lam.
 „ *ligustica* All.
 „ *setacea* W. K.
Ammobium alatum R. Br.
Anacyclus pyrethrum DC.
Anthemis nobilis L.
 „ *tinctoria* L.
Arctium maius Bernh.
 „ *minus* Bernh.
Arctotis stoechadifolia (Thunbg.)
 [Berg.
Arnica longifolia Eaton.
Artemisia absinthium L.
 „ *annua* L.
 „ *japonica* Thunbg.
 „ *laciniata* (Ledeb.) Willd.
 „ *pontica* L.
 „ *sericea* Weber.
Aster alpinus L. fl. albo.
 „ *amethystinus* Nutt.
 „ *cordifolius* L.
 „ *inosyris* Bernh.
 „ *punctatus* W. K.
 „ *sericeus* Vent.
 „ *sibiricus* L.
Bidens pilosa (Willd.) L.
Calendula arvensis L.
 „ *officinalis* L.
Carlina vulgaris L.
Carthamus tinctoria L.
Centaurea arenaria (Kern.) Bieb.
Chondrilla juncea L.
Chrysanthemum cinerariaefolium Vis.
 „ *corymbosum* L.
 „ *uliginosum* Pers.
Cirsium diacantha DC.
Coreopsis grandiflora Nutt.
 „ *tinctoria* Nutt.
Dimorphoteca aurantiaca DC.
 „ *pluvialis* Moench.
Echinacea purpurea Moench.
Gaillardia aristata Pursh.
 „ *grandiflora hort.*
 „ *pulchella* Foug.
Gnaphalium luteo-album L.
Guizotia oleifera DC.
Hedypnois arenaria DC.
Helenium autumnale L.
 „ „ v. *rubra hort.*
Helianthus annuus L. fl. pleno hort.
 „ *multiflorus* L.
 „ *rigidus* Desf.
 „ *strumosus* L.
Heliopsis scabra Dunn.

Helipterum Humboldtianum DC.
 „ *roseum* Benth.
Hieracium flexuosum W. K.
 „ *foliosum* W. K.
 „ *Jankae* Uechtr.
 „ *lanatum* W. K.
 „ *pulmonarioides* Willd.
 „ *villosum* Jaq.

Inula oculus Christi L.
 „ *thapsoides* Sprgl.
Kleinia articulata Haw. (pl. viv.)

Lactuca virosa Spr.
 + *Liatris elegans* Willd.**
Madia elegans Don.
 „ *sativa* Molin.

Othonna crassifolia Harv.
Rudbeckia speciosa Wend.
Santolina chamaecyparissus L.
Saussurea albescens Hook. fil.
Senecio clivorum Maxim.**
 „ *tanguticum* Maxim.*
 „ *umbrosus* W. K.

Serratula coronata L.
 „ *tinctoria* L.

Sidalcea malvaeflora A. Gray.

→ *Silphium compositum* Michx.
Silybum eburneum Coss. et Dur.
 „ *Marianum* Gaertn.

Solidago alpestris W. K.
 ↘ „ *fragrans* Willd.
 „ *lanceolata* L.
 „ *latifolia* L.
 „ *nemoralis* Ait.
 „ *rugosa* Mill.

Tanacetum vulgare L.
Telekia speciosa Baumg.

Convolvulaceae.

Convolvus tricolor L.
 „ *undulatus* Cav.
Cuscuta arvensis Beyrich.
 „ *Gronowii* Willd.
 „ *lupuliformis* Krock.
Ipomoea splendens Sims.

Crassulaceae.

Crassula Bolusii Hook. (pl. viv.)
 „ *lactea* Ait. (pl. viv.)
Sedum album L.
 „ *spectabile* Bor.
Sempervivum arachnoideum L.
 „ *Haworthii* hort. (pl. viv.)

Cruciferae.

Alyssum alpestre L.
 „ *Arduini* Fritsch.
 „ *argenteum* Vittm.
 „ *montanum* L.
 „ *saxatile* L.

Aubrietia intermedia Heldr.
Brassica napus L. v. *oleifera* Mönch.
 „ *nigra* Koch.
 „ *rapa* L. v. *oleifera* Mönch.

Braya alpina Sternb.
Bunias orientalis L.
Camelina sativa Crantz.
Cheiranthus Allionii hort.
 „ *alpinus* L.
Couringia orientalis (L.) Anders.
Crambe grandiflora DC.
 „ *maritima* L.

Draba alpina L.
Eruca sativa Lam.
Euclidium syriacum R. Br.
Iberis amara L.
 „ *saxatilis* L.
 „ *umbellata* L.
Isatis praecox Kit.
Lepidium latifolium L.
 „ *sativum* L.
Sinapis alba L.

Cucurbitaceae.

Citrullus colocynthis Schrad.
Cucurbita aurantiaca Willd.
 „ *maxima* Duch.
 „ „ v. *turbaniformis* [R. Roem.
 „ *pepo* L. v. *maliformis* [striata hort.
 „ „ v. *piriformis striata* [hort.

Dipsacaceae.

Cephalaria alpina Schrad.
 „ *coriacea* (Willd.) R. et [Sch.
 „ *joppensis* Coult.
 „ *leucantha* (L.) Schrad.
 „ *media* Litw.
 „ *speciosa* Boiss.
 „ *uralensis* (Murr.) R. et [Sch.

Dipsacus fullonum L.
 „ *laciniatus* L.
 „ *silvestris* Mill.
Knautia arvensis Coult.
 „ *drymeia* Heuff.
 „ *orientalis* L.
 „ *tatarica* Szabó.
Morina kokanica Regel.
Scabiosa caucasica Bieb.
 „ *maritima* L.
 „ *triniaefolia* Frivald.
Succisa pratensis Moench.

Ebenaceae.

Diospyros virginiana L.

Elaeagnaceae.

- Elaeagnus angustifolia* L. fil.
" *umbellata* Thbg.

Ericaceae.

- † *Oxydendrum arboreum* DC.*

Euphorbiaceae.

- Euphorbia lathyris* L.
" *marginata* Pursh.
" *myrsinites* L.
Ricinus communis L. v. *major*.
" v. *minor*.
Securinega ramiflora Muell.

Fagaceae.

- Quercus cuspidata* Thbg.
" *velutina* L.**

Gentianaceae.

- Gentiana cruciata* L.

Geraniaceae.

- Geranium sanguineum* L.
" *silvaticum* L.

Globulariaceae.

- Globularia Willkommii* Nym.

Guttiferae.

- Hypericum Androsaemum* L.
" *patulum* Thbg.
[v. *Henry hort.**]

Hippocastanaceae.

- Aesculus rubicunda* Lois.**

Hydrophyllaceae.

- Phacelia congesta* Hook.
" *grandiflora* A. Gray.

Juglandaceae.

- Carya alba* Nutt.*
Juglans nigra L.
" *Sieboldiana* Maxim.*

Labiatae.

- Calamintha nepeta* Savi.
Dracocephalum moldavicum L.
Eremostachys laciniata Bung.
Galeopsis ochroleuca Lam.
Horminum pyrenaicum L.
Hyssopus officinalis L. fl. albo.
" " L. fl. roseo.

- Lavendula spica* DC.

- " *vera* L.
Marrubium pannonicum Reichb.
" *peregrinum* L. v. *praecox*
[Janka.]

- Melissa officinalis* L.

- Mentha silvestris* L.

- " *viridis* L.

- Monarda didyma* L. v. *splendens*
[hort.**]

- " *fistulosa* L.

- " " L. fl. albo.

- " *Kalmiana* L.

- " *punctata* L.

- Nepeta macrantha* Fisch.**

- Ocimum basilicum* L.

- Origanum majorana* L.

- " *vulgare* L.

- Perilla nankinensis* Decne.

- Phlomis tuberosa* L.

- Salvia acetabulosa* L.

- " *argentea* L.

- " *grandiflora* Etl.**

- " *nemorosa* Crantz.**

- " *officinalis* L. fl. albo.

- " " fl. roseo.

- " *sclarea* L.

- Satureia hortensis* L.

- " *intermedia* C. A. May.

- " *montana* L.

- Scutellaria alpina* L.

Leguminosae.

- Amorpha canescens* Nutt.**

- Astragalus baeticus* L.

- Baptisia australis* R. Br.

- Cercis canadensis* L.

- " *siliquastrum* L. fl. albo.

- Cicer arietinum* L.

- " " v. *rotundum hort.*

- Colutea media* Willd.*

- " *purpurea hort.*

- Cytisus capitatus* Scop.

- " *hirsutus* L.

- " *sessilifolius* L. fl. albo.

- Genista tinctoria* L.

- Glycine hispida* (Moench.) Maxim.

- " " sem. *brunea*.

- " " v. *sangora*.

- Glycyrrhiza echinata* L.

- Indigofera Gerardiana* Wall.

- Laburnum alpinum* Griseb.

- Lathyrus megalanthus* Steud.

- " *niger* (L.) Bernh.

- " *ochrus* DC.

- " *sativus* L.

- " *tuberosus* L.

Lupinus albus L.
 " elegans H. B.
 " hybridus atrococcineus [hort.]
 Medicago rigidula Desr.
 Melilotus albus Lam.
 " dentata Pers.
 " indica. All.
 Petteria ramentacea Presl.
 Phaseolus caffer Haberle.
 " multiflorus. Willd.
 " " sem. alba.
 " " sem. nigra.
 Rhynchosia phaseoloides DC.
 Robinia neomexicana A. Gray.
 Tetragonolobus purpureus Moench.
 Trigonella coerulea Ser.
 " foenum-graecum L.
 Vicia Nissolia Savi.
 Wistaria chinensis DC.

Linaceae.

Linum alpinum L.
 " grandiflorum Desf.
 " maritimum L.
 " usitatissimum L. fl. albo.

Magnoliaceae.

Liriodendron tulipifera L.*
 Magnolia acuminata L.*
 " Leneane Hort.*
 " obovata Thbg.*
 " Yulan Desf.*

Malvaceae.

Abutilon Avicennae Gaertn.
 Althaea officinalis L.
 " rosea Cav. v. atropurpurea [Alef.]
 Anoda hastata Cav.
 Hibiscus esculentus L.
 " moscheutos L.
 " syriacus L.
 Kitaibelia Lindemuthii hort.
 " vitifolia Willd.
 Malva alcea L.
 " crispa L.
 Sida napaea Cav.

Maranthaceae.

Thalia dealbata Fras.

Menispermaceae.

Menispermum dauricum DC.

Moraceae.

Broussonetia papyrifera Vent.

Nyctaginaceae.

Mirabilis jalappa L.
 " longiflora L.

Nymphaeaceae.

Euryale ferox Salisb.
 Victoria regia Lindl.

Oleaceae.

Fontanesia phylliraeoides Labill.
 Fraxinus sogdiana Bunge.
 " xanthoxyloides Wall.
 Ligustrum ibota S. et Z.
 " " v. ciliatum Dipp.
 " obtusifolium S. et Z.
 " Quihoui Carr.**
 " Regelianum Sieb.
 " Stauntonii DC.
 " vulgare L. v. atrovirens.
 " " v. chlorocarpum.
 " " v. pyramidatum.
 Syringa amurensis Rupr.
 " Josikaea Jacq. fil.
 " villosa Vahl.

Onagraceae.

Chamaenerium palustre Schreb.
 Clarkia elegans Dougl.
 Epilobium Hektori Hausskn.
 " hirsutum L.
 " parviflorum Schreb.
 Lopezia coronata Andr.
 Oenothera odorata Jacq. v. abricata.**

Oxalidaceae.

Oxalis lasiopetala Zucc. fl. albo (tub.)
 " " " fl. roseo (tub.)

Papaveraceae.

Argemone mexicana L.
 " ochroleuca Sweet.
 " platyceras Link. et [Otto.**]
 Escholtzia californica Cham.
 Glaucium flavum Crantz.
 Macleya cordata R. Br.
 Papaver nudicaule L.
 " somniferum L. sem. alba.

Phytolaccaceae.

Phytolacca acinosa Roxb.*
 Rivina aurantiaca Warsz.
 " humilis L.

Plantaginaceae.

- Plantago arenaria* L.
 „ *lanceolata* L.

Plumbaginaceae.

- Armeria alpina* Willd.
 „ *caespitosa* Boiss.
 „ *japonica* Thbg.
 „ *majalensis* Boiss.
 „ *Welwitschii* Boiss.
Statice Gmelini Willd.
 „ *limonium* L.

Polemoniaceae.

- Gilia achilleaefolia* Benth.
 „ *multicaulis* Benth.
Polemonium coeruleum L.

Polygonaceae.

- Fagopyrum esculentum* Moench.
 „ *tataricum* Gaertn.
Polygonum Auberti Henry.
 „ *baldschuanicum* Regel.
 „ *bistorta* L.
 „ *orientale* L.
Rheum Emodi Wall.
 „ *leucorrhizum* Pall.
 „ *rhaponticum* L.
 „ *songaricum* Schrenk.
Rumex hydrolapathum Huds.
 „ *salicifolius* Weinm.

Portulacaceae.

- Anacampseros Telephiastrum* DC.

Primulaceae.

- Primula auriculata* Lam. v. *serrati-*
 [folia Franch.
 „ *Paxiana* Gilg.

Ranunculaceae.

- Anemome sibirica* L.
 „ *virginiana* L.
Aquilegia Kitaibelii Schott.
 „ *Skinneri* Hook.
 „ *transsilvanica* Schur.
 „ *Ullepitschii* Pax.
Clematis campaniflora Brott.
 „ *flammula* L.
 „ *heracleaefolia* DC.
 „ „ v. *Davidiana*
 [Decne.
 „ *integrifolia* L.
 „ *lasiantha* Nutt.
 „ *recta* L.
 „ *songorica* Bunge.

- Delphinium azureum* Michx.
 „ *candelabrum* hort.
 „ *elatum* L.
 „ *fissum* W. K.
 „ *montanum* DC.
 „ *staphisagria* L.

Helleborus purpurascens W. K.

Nigella damascena L.

„ *hispanica* L.

Paeonia anomala L.

„ *arietina* Andrs.

„ *commutata* L.

„ *decora* Andrs.

„ *Grevillei* Andrs.

„ *paradoxa* Andrs.

„ *peregrina* Mill.

Ranunculus cassubicus L.

„ *constantinopolitanus*
 [Urv.

„ *muricatus* L.

„ *serbicus* Vis.

Thalictrum aquilegifolium L.

„ *flexuosum* Bernh.

„ *glaucum* Desf.

„ *javanicum* Blume.

„ *minus* L.

„ *simplex* L.

„ *squarrosus* Steph.

Resedaceae.

Reseda crystallina Webb.

„ *luteola* L.

Rhamnaceae.

Rhamnus davurica Maxim.

„ *Pallassii* F. et M.

„ *spathulaefolius* F. et M.

„ *tinctoria* W. K.

„ *utilis* Decne.

Rosaceae.

Agrimonia odorata Mill.

„ *parviflora* Ait.

Amygdalus communis L. v. *amara* L.

Aronia arbutifolia Spach.*

Chaenomeles japonica Lindl.

Cotoneaster acutifolia Turcz.

„ *aplanata* Duthie.**

„ *arborascens* Zabel.

„ *frigida* Wall.

„ *horizontalis* Decne.

„ *integerrima* Medic.

„ *tomentosa* Lindl.

Crataegus cordata Ait.**

„ *crus-galli* L.

„ *Heldreichii* Boiss.

„ *melanocarpa* Bieb.

„ *songarica* hort.

Exochorda Albertii Rgl.

Filipendula palmata Maxim.
 „ *ulmaria* L.
 „ „ fl. pleno hort.
Fragaria collina Ehrh.
 „ *indica* Andr.
Geum bulgaricum Ponč.
 „ *japonicum* Thbg.
 „ *molle* Vis. et Panč.
Malus floribunda Sieb.*
 „ *Sargenti* Rehd.*
Mespilus Garrieri hort.
Photinia villosa DC. v. *laevis* Dipp.*
Physocarpus monogynus Ktze.
 „ *opulifolius* Maxim.
Pirus arbutifolia L. fil.
 „ *latifolia* Pers.
 „ *sinensis* Lindl.
 „ *spectabilis* Ait.
Potentilla argyrophylla Wall.
 „ *chrysacantha* Trev.
 „ *Degeni* Siegfr.
 „ *Delphinensis* Green et
 „ *fruticosa* L. v. *Friedrich*
 „ „ [senii Spaeth.
 „ *inclinata* Vill.
 „ *japonica* Blume.
 „ *montenegrina* Pant.
 „ *multifida* L.
Prunus Laurocerasus L. f. *Zabeliana*
 „ „ [Sp.**
 „ „ f. *compacta*
 „ „ [hort.**
 „ *serotina* Ehrh.
 „ *virginiana* L.
Pyracantha coccinea Roem.
 „ „ [Lalandi hort.**
Rhodotyphus kerrioides S. et Z.
Rosa acicularis Lindl.
 „ *agrestis* Savi.
 „ *arkansana* Porter.
 „ *arvensis* Huds.
 „ *caucasea* Lindl.
 „ *cinnamomea* L. v. *dahurica* Pall.
 „ *damascaena* Herrm.
 „ *glutinosa* Smith.
 „ *ferox* Bieb.
 „ *Heddewigae* Blocki.
 „ *Jundzillii* Bess. v. *flexuosa*
 „ „ [Desegl.
 „ *Lyellii* Lindl.
 „ *lucida* Ehrh.
 „ *multiflora* Thbg.
 „ *rubiginosa* L.
 „ *rugosa* Thbg.
 „ *spinosissima* L.
 „ *tomentosa* Smith.
 „ *turbinata* Ait.
 „ *Watsoniana* Crep.
Rubus affinis Weihe. f. *laciniatus*

Rubus caesius L.
 „ *nutans* Wall.
 „ *xanthocarpus* Bur.
Sanguisorba canadensis L.
 „ *minor* Berth.
 „ *tenuifolia* Fisch.
Sorbaria angustifolia Wenz.
Sorbus aria Crantz.
Rubiaceae.
Asperula orientalis Boiss.
Rutaceae.
Citrus trifoliata L.
Ptelea trifoliata L.
Ruta graveolens L.
Sapindaceae.
Koelreuteria paniculata Laxm.
Saxifragaceae.
Bergenia acmela Pursh.
 „ *lingulata* hort.
 „ *Strachey* Engl.
Ribes urceolatum Tausch.
Saxifraga decipiens Ehrh.
 „ *lingulata* Bell.
 „ *muscoides* Wulf.
 „ *sarmentosa* L.
Tolmiea Menziesii Torr. et Gray.
Scrophulariaceae.
Anthirrinum majus L. „*peloria*“
Digitalis ambigua Murr.**
 „ *ferruginea* L.**
 „ *laevigata* W. K.
 „ *lanata* Ehrh.**
 „ *lutea* L.**
 „ *purpurea* L. „*peloria*“
Gratiola officinalis L.
Linaria cymbalaria Mill. fl. albo
 „ *lineolata* Boiss.
Mimulus alpinus Piper.
Paulownia tomentosa C. Koch.*
Pentstemon cobaea Nutt.
 „ *Hartwegii* Benth.
 „ *Torreyi* Hort.
Physostegia virginiana Benth.
Scrophularia alata Gilib.
Verbascum phoeniceum L.
 „ *sinuatum* L.
Veronica Bachofenii Heuff.
 „ *incana* L.
 „ *teucrium* L.
 „ *Waldsteiniana* Schott.
Solanaceae.
Atropa belladonna L.
Datura fastuosa L. fl. pleno
 „ *inermis* Jacq.
 „ *meteloides* DC.
 „ *tatula* L.

Hyoscyamus albus L.
 „ niger L.
 Lycium rhombifolium Dipp.
 Lycopersicum esculentum Mill.
 [v. cerasiforme. fr. lutea
 esculentum. v. pyriforme.
 Physalis Alkekengii L.
 „ Franchettii Mast.
 Physochlaina orientalis G. Don.
 Solanum agregatum Jacq.**
 „ capsicastrum Lk.
 „ dulcamara L. fl. albo.
 „ pyracanthum Jacq.

Staphyleaceae.

Staphylea pinnata L.

Styracaceae.

Halesia tetraptera L.*
 Styrax japonica S. et Z.*

Ulmaceae.

X Zelkova Keaki Dipp.

Umbelliferae.

Aegopodium podagraria L.
 Aethusa cynapium L.
 Athamantha hungarica Borb.
 Chaerophyllum aromaticum L.
 „ bulbosum L.
 Cianta virosa L.
 Coriandrum sativum L.
 Eryngium oliverianum Delar.
 „ palmatum Panč.
 Heraeleum caspicum Hort.
 „ persicum Desf.
 „ pyraneicum Lam.
 „ sphondylium L.
 „ Wallichii DC.

Laserpitium panax Gouan.
 Levisticum officinale Koch.
 Myrrhis odorata Scop.
 Oenanthe crocata L.
 „ pimpinelloides L.
 Pastinaca sativa L.
 Peucedanum arenarium W. K.
 Pimpinella anisum L.
 „ aromatica Bieb.
 „ saxifraga L.
 Prangos ferulacea Lindl.
 Seseli glaucum M. B.
 „ gummiferum Pall.
 „ rigidum W. K.
 Silaus alpestris Bess.
 Siler trilobum Crantz.
 Smyrnum perfoliatum L.
 Trinia Kitaibelii M. B.

Urticaceae.

Laportea moroides Wedd.
 Maclura aurantiaca Nutt.
 Parietaria officinalis L.

Valerianaceae.

Centranthus ruber DC. fl. albo
 Valeriana officinalis L.
 „ Phu L.

Verbenaceae.

Lantana aculeata L.
 Verbena venosa Gill.

Violaceae.

Viola persicifolia Roth.

Vitaceae.

Ampelopsis brevipedunculata
 [Koehne.
 „ heterophylla S. et Z.
 „ serjaniafolia Bge.

* A magvakat Dr. Sággy István kámoni (Vas megye) arboretumában gyűjtötte.

* Semina Dr. Stephanus Sággy in arboreto suo Kámon-ensi (Hungaria. Comitatus Vas) collegit.

** A magvakat Dr. Kovács József erdőteleki (Heves megye) arboretumában gyűjtötte.

** Semina Dr. Josephus Kovács in arboreto suo Erdőtelek-ensi (Hungaria, Comitatus Heves) collegit.

Kérjük mindazokat, akiknek magvakra szükségük van, szíveskedjenek a kívántakat e jegyzékben megjelölni és a jegyzéket hozzánk 1927. év márciusa előtt visszaküldeni.

Oramus rogamusque ut nobis index eorum, quae desiderantur seminum, ante primum mensis Martii diem anni 1927 mittatur.

Budapestini, die mensis Decembris XV. a. MCMXXVI.

Prof. S. Mágocsy-Dietz dr. phil.

horti botanici director.

Imre Mező

horti botanici assistens.

J. Schneider

horti botanici inspector.

D. J. P.

A BUDAPESTI
KIR. MAGYAR PÁZMÁNY PÉTER TUDOMÁNYEGYETEMI
NÖVÉNYKERTBEN

TERMESZTETT ÉS CSERÉRE SZANT MAGVAK, TERMÉSEK, SPÓRÁK, GUMÓK ÉS HAGYMÁK

JEGYZÉKE.

1927.

DELECTUS SEMINUM

FRUCTUUM, SPORARUM, TUBERUM ET BULBORUM ANNO 1927. COLLECTORUM.

QUAE HORTUS BOTANICUS

REG. SC. UNIVERSITATIS HUNGARICAE PETRI PAZMANIANAE

BUDAPESTINENSIS

PRO MUTUA COMMUTATIONE OFFERT.

Pteridophyta.

Osmundaceae.

Osmunda regalis L.

Parkeriaceae.

Ceratopteris cornuta Lep. (pl. viv.)

Polypodiaceae.

Asplenium tenerum Forst.

Blechnum occidentale L.

Davallia denticulata (Gurm.) Mett.

Diplasium proliferum (Lam.) Thouars.
[(bulb.)]

Microlepia hirsuta (J. Sm.) Pr.

Nephrolepis acuminata (Houtt.) Kuhn.

hirsutula (Forst.) Pr.

Notholaena Marantae (L.) R. Br.

Phyllitis scolopendrium (L.) Newm.

Polypodium aureum L.

punctatum L.

Pteris longifolia L.

Salviniaceae.

Salvinia auriculata Aubl. (pl. viv.)

Selaginellaceae.

Selaginella Emmeliana Van-Geent.

erythropus Spr.

inaequalifolia Spr.

lepidophylla Spr.

serpens Spr.

Wallichii Spr.

Gymnospermae.

Ginkgoaceae.

Ginkgo biloba L.

Pinaceae.

Abies balsamea Mill.**

cephalonica Lk.*

var. *Apollinis**

Nordmanniana Spach.**

Pinsapo Boiss.*

Chamaecyparis Lawsoniana Parl.*

v. *Fraseri*.*

obtusā S. et Z.*

pisifera S. et Z.*

Juniperus chinensis L.*

occidentalis Hook.**

sabina L. v. *fastigiata* hort.*

sphaerica Lindl.*

virginiana L. v. *glauca* hort.**

v. *pyramidalis* hort.**

Picea nobilis Loud. v. *glauca* hort.**

Pinus Ajacahuiti Ehrb.*

Armandi Franch.*

Bungeana Zucc.*

excelsa Wall.*

var. *peuce* Gris.*

Laricio Poir. v. *monspeliensis*.*

Strobus L.*

Thuja gigantea Nutt.**

Tsuga canadensis Carr.*

Angiospermae.**Monocotyledoneae.****Bromeliaceae.**

Dyckia rariflora Schult.
Pitcairnia pulverulenta Ruiz. et Pav.

Cyperaceae.

Carex sempervirens Vill.**
Cyperus alternifolius L.

Dioscoreaceae.

Dioscorea balcanica Koš.
 „ *divaricata* Blanco.
 „ *sativa* L.

Gramineae.

Andropogon ischaemum L.
Coix lacryma-Jobi L.
Eleusine indica Gärtn.
Festuca crinum-ursi Ram.
 „ *pseudovina* Hack. v. *rutila* Hack
Glyceria aquatica Wahlb.
Gynerium argenteum Nees.
Hordeum hexastichon L.
 „ *zeocrithon* L.
Lamarckia aurea Moench.
Lolium temulentum L.
Miscanthus japonicus Anders.
Oryza sativa L. v. *rubriarbis* hort.
Panicum virgatum L.
Pennisetum compressum R. Br.
 „ *Rüppellii* Steud.
 „ *typhoideum* Rich.
Poa badensis Hke.
 „ *palustris* L. v. *leviculmis* Borb.
Setaria japonica Pynaert.
 „ *viridis* (L.) R. et Sch.
Triticum dicoccum Schrank.
 „ *durum* Desf.
 „ *monococcum* L.
 „ *vulgare* Vill. v. *nigrobarbatum*
Zea mays L. v. *oryzaeformis*

Iridaceae.

Belamcanda punctata Moench.
Iris arenaria W. et K.
 „ *chamaeris* Bert.
 „ *falcifolia* Bnge.
 „ *fulva* Ker. Gawl.
 „ *Gueldenstaediana* Lepech.
 „ *halophylla* Pall.
 „ *Monnieri* Red.
 „ *ochroleuca* L. v. *gigantea* hort.**
 „ *plicata* Lam.

Iris Reichenbachii Heuff.
 „ *spuria* L.

Liliaceae.

Allium atropurpureum W. et K.
 „ *obliquum* L.
 „ *victoriale* L.
Asphodeline liburnica (Scop.) Rchb.
 „ *lutea* Rchb.
Bulbine annua Willd.
Danaë racemosa Moench.**
Eremurus robustus Regel.
Hosta lancifolia Tratt.
 „ *Sieboldiana* Engl.**
Lilium martagon L.
 „ *regale* E. H. Wilson.
Ornithogalum Boucheanum Grec.
Paradisea liliastrum Bertol.
Polygonatum multiflorum (L.) All.
Rhodea japonica L.
Veratrum nigrum L.

Scheuchzeriaceae.

Triglochin palustre L.

Typhaceae.

Typha elatior Rafin.
 „ *latifolia* L.

Dicotyledoneae.**Aceraceae.**

Acer Ginnala Maxim.**
 „ *laetum* C. A. Mey. v. *rubrum*
 [Kirchn.**
 „ *macrophyllum* Pursh.*
 „ *tataricum* L.

Aizoaceae.

Mesembrianthemum abyssinicum Regel.
 „ *blandum* Haw.
 „ *Brownii* Hook. fil.
 „ *Brunnthaleri* Berger.
 „ *cordifolium* L.
 „ *crystallinum* L.
 „ *emarginatum* L.
 „ v. *puniceum* (Jacq.) Berg.
 „ *Lehmannii* Eckl. et
 [Zey.
 „ *linguiforme* L.
 „ *pomeridianum* L.
 „ *rhomboideum*
 [Salm.
 „ *scapigerum* Haw.
 „ *vespertinum* Berger
Tetragonia expansa Murr.

Amarantaceae.

- Amarantus caudatus L.
 " " v. albiflorus
 " tortuosus Horn.
 Celosia cristata L. v. plumosa hort.

Anacardiaceae.

- Rhus typhina L. v. laciniata Mann.**
 " vernicifera DC.

Araliaceae.

- Acanthopanax Henryi Oliv.*
 Aralia chinensis L.*

Asclepiadaceae.

- Asclepias curassavica L.**
 " syriaca L.
 Cynanchum Vincetoxicum (L.) Pers.
 Stapelia grandiflora Mass.

Berberidaceae.

- Berberis aristata DC.**
 " fascicularis (DC.) Sims.**
 " floribunda Wall.
 " lucida Schrad.
 " repens (G. Donn.) Lindl.**
 " Thunbergii DC.
 Decaisnea Fargesii Franch.

Betulaceae.

- Betula papyracea Ait.
 " pubescens Ehrh. v. carpatica [Willd.
 " Raddeana Trautw.
 Corylus avellana L. v. laciniata Kirchn.
 " columnata L.
 " rostrata Ait.
 Ostrya virginica Willd.

Bignoniaceae.

- Catalpa speciosa Ward.

Borraginaceae.

- Anchusa Barrelieri Vitm.
 " italica Retz.
 " officinalis L.
 Borrago officinalis L.
 Cerinthe major L.
 " minor L.
 Cynoglossum officinale L.
 Heliotropium europaeum L.
 Lappula echinata Gilib.
 Lithospermum officinale L.

Buxaceae.

- Buxus sempervirens L. v. angustifolia [hort.**
 Atriplex hortensis L. v. rubra hort.
 Camphorosma ovata W. et K.

Cactaceae.

- Mamillaria pusilla Sweet.
 " v. texana Sch.
 Opuntia camanchica Engelm.
 [v. albispina*
 " ficus indica Mill.
 " missouriensis DC.*
 " Rafinesquii Engelm.*

Campanulaceae.

- Campanula bononiensis L.**
 " Grosseckii Heuff.**
 " mirabilis Alboff.**
 Platycodon grandiflorus DC.
 " " fl. albo**
 " " Mariesi album**

Capparidaceae.

- Cleome candelabrum Sims.

Caprifoliaceae.

- Lonicera bella Zbl.
 " japonica Thunbg.**
 " Maackii Rupr.**
 " macrophylla Hook.**
 " microphylla Willd.**
 Periclymenum L. v. serotina [Ait.**
 " rupicola Hook fil. v. syringantha Maxim.**
 Viburnum nudum L.**
 " rhytidophyllum Hemsl.**

Caryophyllaceae.

- Dianthus giganteus D'Urv.
 " serotinus W. et K. v. regis [Stephani Rps.
 Gypsophila altissima L.
 " arenaria W. et K.
 " elegans M. B.
 " paniculata L.
 Lychnis coronaria Desr.
 Paronychia cephalotes (M. B.) Bess.
 Silene muscipula L.
 " pendula L.
 Tunica prolifera (L.) Scop.
 Viscaria vulgaris Röhl.

Celastraceae.

- Evonymus echinata Wall.
 " latifolius Scop.**

Chenopodiaceae.

Chenopodium ambrosioides L.
 " anthelminticum L.
 " Bonus Henricus L.
 Corispermum nitidum Kit.
 Salsola kali L.

Cistaceae.

Cistus laurifolius L.*
 Helianthemum polifolium Pers.

Clethraceae.

Clethra acuminata Michx.*
 " alnifolia L.*

Commelinaceae.

Tradescantia navicularis Ortgies (pl. viv.)

Coriariaceae.

Coriaria japonica A. Gray.

Compositae.

Achillea ptarmica L.
 Anacyclus pyrethrum DC.
 Anthemis arvensis L.
 " austriaca Jacq.
 Arctium minus Bernh.
 Arctotis stoechadifolia (Thunbg.) Berg.
 Artemisia annua L.
 " pontica L.
 Aster linosyris (L.) Bernh.
 " pannonicus Jacq.
 Bidens pilosa L.
 Calendula arvensis L.
 " officinalis L.
 Carthamus tinctoria L.
 Centaurea Sadleriana Janka
 " Tauscheri Kern.
 Cicerbita muralis (L.) Wallr.
 Cirsium diacantha DC.
 Cnicus benedictus L.
 Cosmos bipinnatus Cav.
 Cynara cardunculus E.
 Dimorphoteca pluvialis Moench.
 Echinops Ritro L.
 Gaillardia aristata Pursh.
 Gnaphalium luteo-album L.
 Heliopsis scabra Dunn.
 Helipterum Humboldtianum DC.
 Kleinia articulata Haw: (pl. viv.)
 Lactuca virosa Spr.
 Scorzonera cana (C. A. Mey) Simk.
 " hispanica L.
 Senecio clivorum L.**
 " tanguticus Maxim.*
 " Veitchianus Hemsl.*
 Silybum eburneum Coss. et Dur.

Silybum Marianum Gaertn.
 Solidago lanceolata L.
 Telekia speciosa Baumg.

Convolvulaceae.

Convolvulus tricolor L.
 Cuscuta lupuliformis Krock.

Crassulaceae.

Crassula lactea Ait. (pl. viv.)
 Sedum album L.
 " rupestre L.**
 " spectabile Bor.
 " Stahlii Solms. (pl. viv.)

Cruciferae.

Alyssum argenteum Vittm.
 " murale W. et K.
 Anastatica hierochuntica L.
 Aubrietia intermedia Heldr.
 Brassica balearica Pers.
 " napus L. v. oleifera Moench.
 " rapa L. v. oleifera Moench.
 Bunias orientalis L.
 Camelina sativa Crantz
 Cheiranthus Allionii hort.
 " alpinus L.
 Cochlearia officinalis L.
 Conringia orientalis (L.) Anders.
 Crambe grandiflora DC.
 Eruca sativa Lam.
 Iberis saxatilis L.
 Isatis tinctoria L.
 Lepidium latifolium L.
 " perfoliatum L.
 " sativum L.
 Sinapis alba L.

Curcubitaceae.

Cucurbita maxima Duch. v. turbanifor-
 [mis R. Roem.
 " pepo L. v. verrucosa L.
 Ecballium elaterium Richm.

Datisceae.

Datisca cannabina L.

Dipsacaceae.

Cephalaria joppensis Coult.
 " speciosa Boiss.
 Dipsacus silvester Huds. f. torsus
 " f. trifoliatu
 Scabiosa maritima L.
 " triniaefolia Friv.
 Succisa pratensis Moench.

Elaeagnaceae.

- Elaeagnus angustifolia L. fil.
 longipes A. Gray.**
 umbellata Thunbg.

Ericaceae.

- Oxydendrum arboreum DC.*

Euphorbiaceae.

- Euphorbia marginata Pursh.
 myrsinites L.
 Rinus communis L. v. major
 v. minor
 Securinega japonica Miquel.**
 ramiflora Muell.

Fagaceae.

- Quercus grosserrata Bl.

Gentianaceae.

- Gentiana cruciata L.

Geraniaceae.

- Geranium sanguineum L.
 silvaticum L.

Globulariaceae.

- Globularia Willkommii Nym.

Guttiferae.

- Hypericum patulum Thunbg. v. Henry
 [Thunb.*]

Hippocastanaceae.

- Aesculus lutea Wang.**
 rubicunda Lois.**

Juglandaceae.

- Carya alba Nutt.**
 Juglans nigra L.
 Sieboldiana Maxim.**

Labiatae.

- Calamintha nepeta Savi
 Dracocephalum moldavicum L.
 Galeopsis dubia Leers.
 pyrenaica Bartl.
 Horminum pyrenaicum L.
 Hyssopus officinalis L.
 Lavendula vera L.
 Marrubium vulgare L.
 Melissa officinalis L.
 Mentha viridis L.
 Monarda didyma L.
 fistulosa L.
 fl. albo

- Monarda Kalmiana L.

- punctata L.
 Nepeta grandiflora Bieb.
 macrantha Fisch.**

- Ocimum basilicum L.
 Perilla nankinensis Decne.
 Phlomis tuberosa L.
 Salvia acetabulosa L.

- argentea L.
 grandiflora Etl.**
 nemorosa Crantz.**
 officinalis L.
 sclarea L.

- Satureja hortensis L.
 intermedia C. A. Mey.
 montana L.

- Stachys germanica L.
 lanata Jacq.

Leguminosae.

- Amorpha canescens Nutt.**
 Astragalus baeticus L.
 Baptisia australis R. Br.
 Cercis canadensis L.

- siliquastrum L. fl. albo
 Cicer arietinum L.

- v. rotundum hort.
 Colutea media Willd.*

- Coronilla emeroides Boiss.
 Desmodium canadense DC.
 Genista aethnensis DC.*

- tinctoria L.**

- Glycine hispida (Moench.) Maxim.

- sem. brunea.
 v. sangora

- Glycirrhiza echinata L.

- Laburnum alpinum Griseb.

- Lathyrus megalanthus Steud.

- niger (L.) Bernh.

- sativus L.

- Lotus tenuifolius (L.) Rehb.

- Lupinus albus L.

- angustifolius L.

- Medicago rigidula Desr.

- Melilotus albus Lam.

- dentata Pers.

- indica All

- Ononis spinosa L.

- Phaseolus multiflorus Willd.

- Rhynchosia phaseoloides DC.

- Robinia neomexicana A. Gray.

- Sarothamnus scoparius (L.) Wim.

- v. Andraeanum
 [hort.*]

- Tetragonolobus purpureus Moench.

- Trigonella foenum-graecum L.

- Vigna glabra Savi.

- Wistaria chinensis DC.*

Linaceae.

- Linum dolomiticum* Borb.
 " *grandiflorum* Desf.
 " *usitatissimum* L. fl. albo

Loranthaceae.

- Loranthus europaeus* Jacq.

Magnoliaceae.

- Liriodendron tulipifera* L.*
Magnolia acuminata L.*
 " *glauca* L.*
 " *hypoleuca* Sieb. et Zucc.*
 " *obovata* Thunbg.*
 " *stellata* Maxim.*
 " *Yulan* Desf.*

Malvaceae.

- Abutilon avicennae* Gaertn.
Althaea officinalis L.
 " *rosea* Cav. v. *atropurpurea* Alef.
Hibiscus esculentus L.
 " *moscheutos* L.
 " *ponticus* Rupr.**
 " *roseus* Thore.
 " *syriacus* L.
Kitaibelia Lindemuthii hort.
 " *vitifolia* Willd.
Malva crispa L.
Sida napaea Cav.

Marantaceae.

- Thalia dealbata* Fras.

Moraceae.

- Broussonetia papyrifera* Vent.

Nyctaginaceae.

- Mirabilis jalapa* L.
 " *longiflora* L.

Oleaceae.

- Fontanesia phylliraeoides* Labill.
Ligustrum ibota S. et Z.
 " " " v. *ciliatum* Dipp.
 " *obtusifolium* S. et Z.
 " *Quihoui* Carr.**
 " *Regelianum* Sieb.
 " *Stauntonii* DC.
 " *vulgare* L. v. *atrovirens*
 " " " v. *chlorocarpum*
 " " " v. *pyramidatum*
 " *Walkeri* Decne.**
Syringa Jósikaea Jacq. fil.
 " *villosa* Vahl.

Onagraceae.

- Chamaenerion palustre* Scop.
Clarkia elegans Dougl.
Epilobium Hectori Hausskn.
 " *hirsutum* L.
 " *parviflorum* Schreb.
Gaura longiflora Spach.

Oxalidaceae.

- Oxalis lasiopetala* Zucc. fl. albo (tub.)
 " " " " fl. roseo (tub.)

Papaveraceae.

- Argemone mexicana* L.
 " *platyceras* L. et O.
Escholtzia californica Cham.
Glaucium flavum Crantz.
Macleya cordata R. Br.
Papaver rupestre Boiss.
 " *somniferum* L. sem. alba

Phytolaccaceae.

- Phytolacca acinosa* Roxb.

Plantaginaceae.

- Plantago indica* L.
 " *tenuiflora* W. et K.

Plumbaginaceae.

- Statice Gmelini* Willd.
 " *limonium* L.

Polemoniaceae.

- Gilia achillaefolia* Benth.

Polygonaceae.

- Fagopyrum tataricum* Gaertn.
Polygonum Auberti Henry
 " *baldschuanicum* Regel.
 " *bistorta* L.
Rheum leucorrhizum Pall.
 " *rhaponticum* L.
Rumex stenophyllus Ledeb.

Portulacaceae.

- Anacampseros Telephiastrum* DC.

Primulaceae.

- Primula auriculata* Lam. v. *serratifolia*
 [Franch.]

Ranunculaceae.

- Anemone virginiana* L.
Clematis flammula L.
 " *recta* L.
Helleborus foetidus L.**
Nigella arvensis L.
 " *damascena* L.

Paeonia anomala L.
 „ *arietina* Andrs.
 „ *commutata* L.
 „ *decora* Andrs.
 „ *Grevillei* Andr.
 „ *paradoxa* Andrs.
 „ *peregrina* Mill.
Ranunculus bulbosus L.
 „ *cassubicus* L.
 „ *constantinopolitanus* Urv.
 „ *muricatus* L.
Thalictrum flexuosum Bernh.
 „ *glaucum* Desf.
 „ *isopyroides* C. A. May.
 „ *minus* L.

Resedaceae.

Reseda crystallina Web.
 „ *luteola* L.

Rhamnaceae.

Rhamnus dahurica Maxim.
 „ *Pallassii* F. et M.
 „ *spathulaefolius* F. et M.
 „ *utilis* Decne.

Rosaceae.

Agrimonia eupatoria L.
Amelanchier canadensis Med.
Amygdalus communis L. v. *amara* L.
Chaenomeles japonica Lindl.
Cotoneaster acutifolia Turcz.
 „ *aplanata* Duthie.**
 „ *arborescens* Zabel.
 „ *Francheti* Boiss.**
 „ *frigida* Wall.*
 „ *horizontalis* Decne.
 „ *integerrima* Medic.
 „ *nigra* Wahlbg. v. *laxiflora***
 „ *racemifolia* K. Koch.
 „ *Zabelii* C. S.**
Crataegus coccinea L.
 „ „ v. *mollis* Torr. et Gray.**
 „ *crus-galli* L.
 „ *Heldreichii* Boiss.
 „ *melanocarpa* Bieb.
 „ *punctata* Jacq.**
Filipendula palmata Maxim.
 „ *ulmaria* L.
Fragaria collina Ehrh.
 „ *indica* Andr.
Geum urbanum L.
Malus floribunda Sieb.*
 „ *Sargentii* Rehd.*
Mespilus Carrieri hort.
Photinia villosa DC. v. *laevis* Dipp.*

Physocarpus monogynus Ktze.
 „ *opulifolius* Maxim.
Pirus „ *arbutifolia* L. fil.
 „ *latifolia* Pers.
 „ *sinensis* Lindl.
Prunus laurocerasus L. f. *compacta* hort.**
 „ „ v. *schipkaensis* Sp.**
 „ „ v. *Zabeliana* Sp.**
 „ *serotina* Ehrh.
 „ *virginiana* L.
Pyracantha coccinea Roem. Lalandi [hort.**
Rosa arkansana Porter.
 „ *caucasea* Lindl.
 „ *Lyellii* Lindl.
 „ *multiflora* Thbg.
 „ *rubiginosa* L.
 „ *Watsoniana* Crep.
Rubus affinis Weihe. f. *laciniatus*.
 „ *caesius* L.
 „ *nutans* Wal!

Rubiaceae.

Asperula orientalis Boiss.
Galium purpureum L.

Rutaceae.

Citrus trifoliata L.
Ptelea trifoliata L.
Ruta graveolens L.
 „ *macrophylla* Soland.**

Saxifragaceae.

Ribes multiflorum Kit.
Saxifraga sarmentosa L.

Scrophulariaceae.

Antirrhinum majus L. „*peloria*“
Digitalis ambigua Murr.**
 „ *ferruginea* L.*
 „ *laevigata* W. et K.
 „ *lanata* Ehrh.*
 „ *lutea* L.**
 „ *purpurea* L. „*peloria*“
 „ *sibirica* Lindl.**
Gratiola officinalis L.
Linaria cymbalaria Mill. fl. albo
 „ *lineolata* Boiss.
Mimulus luteus L.**
Paulownia imperialis S. et Z.*
Pentstemon cobaea Nutt.
 „ *diffusus* Doubl.
 „ *laevigatus* Ait.
 „ *secundiflorus* Benth.
 „ *Torreyi* Hort.
Physostegia virginiana Benth.
 „ „ fl. roseo

Simarubaceae.

Ailanthus glandulosa Desf. v. *pendulifolia***

Solanaceae.

Atropa belladonna L.

„ fr. luteo

Datura inermis Jacq.

„ metel L.**

„ meteloides DC.

„ tatula L.

Hyoscyamus albus L.

„ niger L.

Nicandra physaloides Gärtn. fl. albo

Nicotiana glauca L. var. *glauca* L. *

Physalis Franchetii Mast.

„ *peruviana* L.

Staphyleaceae.

Staphylea colchica Stev.**

„ *pinnata* L.

Styracaceae.

Halesia tetraptera L.*

Styrax japonica S. et Z.*

Tiliaceae.

Tilia mandschurica Rupr.*

„ *mongolica* Maxim.*

„ *tomentosa* Mch.*

Umbelliferae.

Aegopodium podagraria L.

Aethusa cynapium L.

Coriandrum sativum L.

Eryngium campestre L.

„ *Oliverianum* Delar.

Heracleum sphondylium L.

Levisticum officinale Koch.

Myrrhis odorata Scop.

Oenanthe crocata L.

„ *pimpinelloides* L.

Pimpinella aromatica Dieb.

„ *saxifraga* L.

Prangos ferulacea Lindl.

Seseli gummiferum Pall.

Smyrniium perfoliatum L.

Urticaceae.

Laportea moroides Wedd.

Parietaria officinalis L.

Urtica pilulifera L.

Valerianaceae.

Centranthus ruber DC. fl. albo.

Valeriana officinalis L.

„ *Phu* L.

Verbenaceae.

Callicarpa Giralddiana Hesse.*

Clerodendron trichotomum Thbg.*

Verbena venosa Gill.

Vitex agnus-castus L. fl. albo.

Vitaceae.

Ampelopsis heterophylla S. et Z.

„ *serjaniifolia* Bg.

„ *tricuspidata* S. et Z.

Vitis repens Wight.**

Zygophyllaceae.

Peganum harmala L.

Tribulus terrester L.

* A magvakat dr. Sággy István kámoní (Vas megye) arboretumában gyűjtötte

* *Semina dr. Stephanus Sággy in arboreto suo Kámon-ensi (Hungaria, Comitatus Vas) collegit.*

** A magvakat dr. Kovács József erdőteleki (Heves megye) arboretumában gyűjtötte.

** *Semina dr. Josephus Kovács in arboreto suo Erdőtelek-ensi (Hungaria, Comitatus Heves) collegit.*

Kérjük mindazokat, akiknek magvakra szükségük van, sziveskedjenek a kívántakat e jegyzékben megjelölni és a jegyzéket hozzánk 1928. év márciusa előtt visszaküldeni.

Oramus rogamusque ut nobis index eorum, quae desiderantur seminum, ante primum mensis Martii diem anni 1928. mittatur.

Budapestini, die mensis Decembris XV. a. MCMXXVII.

Prof. S. Mágocsy-Dietz dr. phil.

horti botanici director.

Imre Mező

horti botanici assistens

J. Schneider

horti botanici inspector.

ae B43



B U D A P E S T, H U N G A R I A

**A KIR. MAGY. PÁZMÁNY PÉTER
TUDOMÁNYEGYETEMI NÖVÉNYKERTBEN
TERMESZTETT ÉS CSERÉRE SZÁNT**

TERMÉSEK, SPÓRÁK, GUMÓK, HAGYMAK ÉS

MAGVAK JEGYZÉKE

1930.

DELECTUS SEMINUM

*FRUCTUUM, SPORARUM, TUBERUM ET BULBORUM
ANNO 1930 COLLECTORUM*

QUA HORTUS BOTANICUS

*REG. SC. UNIVERSITATIS HUNGARICAE
PETRI PAZMANIANAE*

BUDAPESTINENSIS

PRO MUTUA COMMUTATIONE OFFERT

KIRÁLYI MAGYAR EGYETEMI NYOMDA BUDAPESTEN 1931.





DELECTUS SEMINUM

FRUCTUUM, SPORARUM, TUBERUM ET BULBORUM
ANNO 1930 COLLECTORUM

QUA HORTUS BOTANICUS
REG. SC. UNIVERSITATIS HUNGARICAE
PETRI PAZMANIANAE BUDAPESTINENSIS

PRO MUTUA COMMUTATIONE OFFERT

Pteridophyta.

FILICALES.

Osmundaceae.

Osmunda regalis L.

Parkeriaceae.

Ceratopteris cornuta Le Prieur.

Polypodiaceae.

Adiantum tenerum Sw.

.. *Weigandi* Moore.

Aspidium aculeatum Sw.

.. *Fortunei* J. Sm.

Asplenium bulbiferum Forst.

[(bulb.)

.. *tenerum* Forst.

Athyrium filix-femina (L.) Roth.

Blechnum brasiliense Desv.

.. *occidentale* L.

Ceterach officinarum DC.

Cystopteris fragilis (L.) Bernh.

.. *sudetica* A. Br.

Davallia denticulata (Gurm.) Mett.

Diplazium proliferum (Lam.)

[Thouars (plant. viv.)

Dryopteris filix-mas (L.) Schott.

.. *parasitica* (L.) O. Kuntze

Microlepia hirsuta (J. Sm.) Pr.

Nephrodium thelypteris (L.) Desv.

Nephrolepis acuminata (Houtt.)

[Kuhn.

.. *exaltata* (L.) Schott.

Notholaena Marantae (L.) R. Br.

Phyllitis scolopendrium (L.) Newm.

Polypodium aureum L.

.. *piloselloides* L.

.. *punctatum* (L.) Sw.

.. *tennifolium* (H. B.)

[Willd.

Pteris longifolia L.

Pteridium aquilinum (L.) Kuhn.

Stenosemia aurita (Sw.) Pr.

Salviniaceae.

Salvinia auriculata Aubl. (pl. viv.)

.. *natans* (L.) All.

Selaginellaceae.

Selaginella Emmeliana Van-Geent.

.. *erythropus* Spr.

.. *inaequalifolia* Spr.

.. *Martensis* Spr.

.. *molliceps* Spr.

.. *serpens* Spr.

.. *Wallichii* Spr.

Gymnospermae.

Ginkgoaceae.

Ginkgo biloba L.

Angiospermae.

MONOCOTYLEDONEAE.

- Alismataceae.**
Alisma plantago aquatica L.
- Araceae.**
Anthurium palmatum G. Don.
Arum maculatum L.
- Amaryllidaceae.**
Hippeastrum vittatum Herb.
- Bromeliaceae.**
Dyckia altissima Lindl.
" *rariflora* Schult.
- Butomaceae.**
Butomus umbellatus L.
- Cyperaceae.**
Acorellus pannonicus (Jacq.) Palla.
Carex stenophylla Wahlbg.
Cladium Mariscus R. Br.
Cyperus alternifolius L.
" *esculentus* L. (tuber).
" *natalensis* hort.
- Dioscoreaceae.**
Dioscorea batatas Decne. (bulb.)
sativa L. (bulb.)
- Gramineae.**
Andropogon ischaemum L.
Baldingera arundinacea (L.) Dum.
Briza maxima L.
" *media* L.
Bromus brachystachys Hornung.
" *inermis* Leyss.
" *japonicus* Thunb.
" *squarrosus* L.
Calamagrostis colorata Nutt.
Coix lacryma-Jobi L.
Eleusine indica Gaertn.
Festuca erinum-ursi Ram.
" *pseudovina* Hack. v. *rutila*
" [Hack.
" *rubra* L.
" v. *croatica*.
" *vaginata* W. et K.
" *xanthina* R. et Sch.
Glyceria aquatica Wahlb.
Hordeum Gussoneanum Parl.
Koeleria glauca (Schk.) DC.

- Lolium multiflorum* Lam. v. *Wes-*
" *terwoldicum*
Melica ciliata L.
Muehlenbergia glomerata Trin.
Oryza sativa L.
" v. *rubribarbis*.
Panicum bulbosum H. B. K.
" *plicatum* Lam.
" *virgatum* L.
Pennisetum Ruppelii Steud.
Phleum alpinum L.
" *phleoides* (L.) Simk.
Poa palustris L. v. *leviculmis* Borb.
Puccinellia distans (L.) Parl. v.
" *limosa* (Schur) Jáv.
Setaria glauca (L.) R. et Sch.
" *verticillata* (L.) R. et Sch.
" *viridis* (L.) R. et Sch.
Sorghum halepense Pers.
Stipa capillata L.
Triticum monococcum L.
" *polonicum* L.
" *spelta* L.
Zea mays L. sem. *nigra*.

Iridaceae.

- Iris hungarica* W. et K.
" *pseudacorus* L.
" *sibirica* L.

Juncaceae.

- Juncus glaucus* Ehrh.

Liliaceae.

- Allium angulosum* L.
" *fistulosum* L.
" *montanum* Schm.
" *moschatum* L.
" *obliquum* L.
" *porrum* L.
" *sphaerocephalum* L.
" *victoriale* L.
Asparagus easpicus hort. Vind.
Asphodelus ramosus L.
Bulbine annua Willd.
Colchicum arenarium W. et K.
" *autumnale* L.
Lilium candidum L.
" *martagon* L.
" *regale* E. H. Wilson.
Muscari comosum Mill.
Ornithogalum comosum L.
Paradisica liliastrum Bertol.
Polygonatum multiflorum All.
Scilla amoena L.
Veratrum nigrum L.

Scheuchzeriaceae.

Triglochin maritimum L.
.. palustre L.

Typhaeae.

Typha angustifolia L.
.. latifolia L.
.. Laxmanni Lepech.

DICOTYLEDONEAE.

Acanthaceae.

Acanthus mollis L.

Aceraceae.

Acer campestre L.
.. pseudoplatanus L.

Aizoaceae.

Mesembrianthemum Brunthaleri [Berg.
.. cordifolium L.
.. crystallinum L.
.. echinatum Ait.
.. [fl. albo.
.. " fl. luteo.
.. Lechmanni Eckl.
.. [et Zey.
.. linguiforme L.
.. musculinum Haw.
.. pomeridianum L.
.. pyropeum Haw.
.. scapigerum Haw.
.. subincanum Haw.
.. vespertinum [Berger

Amarantaceae.

Amarantus albus L.
.. caudatus L.
.. " fl. albo.
.. retroflexus L.
Celosia cristata L.
.. plumosa hort. v. flava.

Aristolochiaceae.

Aristolochia Clematitis L.

Asclepiadaceae.

Asclepias curassavica L.
.. syriaca L.
Cynanchum vincetoxicum (L.) Pers.
Heurnia Penzigii N. E. Br.
Stapelia lepida Jacq.

Stapelia grandiflora Mass.

.. variegata L.
.. " v. maculata.
.. " v. marmorata.

Balsaminaceae.

Impatiens capensis Boj. et Bak.

Basellaceae.

Boussingaultia baselloides H. B. K.

Berberidaceae.

Berberis floribunda Wall.
.. lucida Schrad.
.. Thunbergii DC.
.. vulgaris L.

Betulaceae.

Betula carpatica Willd.
.. Raddeana Trautw.
Ostrya virginica Willd.

Bignoniaceae.

Catalpa speciosa Ward.

Borraginaceae.

Borrago officinalis L.
Heliotropium europaeum L.

Cactaceae.

Mamillaria pusilla Sweet v. texana [Sch.
Opuntia albiflora K. Sch. (pl. viv.)

Campanulaceae.

Campanula isophylla Moretti.
.. latifolia L.
.. rotundifolia L.
.. sibirica L.

Capparidaceae.

Cleome candelabrum Sims.
.. spinosa Jacq.

Caprifoliaceae.

Sambucus ebulus L.
.. nigra L.
Symphoricarpos occidentalis Hook.
.. racemosus Michx.

Caryophyllaceae.

Agrostemma githago L.
Cerastium arvense L.
Cucubalus baccifer L.

Dianthus collinus W. K.
 „ imperialis hort.
 „ Pančićii Velen.
 „ Pontederæ Kern.
 „ serotinus W. et K.
 „ „ v. regis Stephani
 [Rps.
 Gypsophila arenaria W. et K.
 „ elegans Bieb.
 „ paniculata L.
 „ transylvanica Spreng.
 Lychnis coronaria (L.) Desr.
 Melandrium noctiflorum (L.) Fr.
 Minuartia caespitosa (Ehrh.) Deg.
 Saponaria officinalis L.
 Silene longiflora Ehrh.
 „ multiflora Pers.
 „ otites (L.) Wib. v. pseudo-
 [otites Bess.
 „ vulgaris (Mönch.) Garcke.
 Stellaria aquatica Scop.
 Tunica saxifraga (L.) Scop.
 Vaccaria pyramidalis Medic.
 Viscaria vulgaris Röhl.

Celastraceae.

Evonymus echinatus Wall.

Chenopodiaceae.

Atriplex hortensis L.
 „ tatarica L.
 Chenopodium ambrosioides L.
 „ capitatum (L.)
 [Aschers.
 „ foetidum Schrad.
 „ Quinoa Willd.
 „ striatum (Krašan)
 [J. Murr.
 Kochia laniflora (Gmel.) Borb.
 Salsola kali L.

Cistaceae.

Fumana vulgaris Spach.
 Helianthemum ovatum (Viv.) Dum.

Cneoraceae.

Cneorum tricoccon L.

Compositae.

Achillea millefolium L.
 „ nobilis L. v. Neilreichii
 [Kern.
 „ pectinata Willd.
 „ ptarmica L.
 „ setacea W. et K.

Anemobium alatum R. Br.
 Anacyclus pyrethrum DC.
 Anthemis austriaca Jacq.
 „ cotula L.
 „ ruthenica M. B.
 Arctium lappa L.
 „ minus (Hill.) Bernh.
 „ tomentosum Mill.
 Artemisia latifolia Ledeb.
 „ salina Willd. v. mono-
 [gyna W. et K.
 „ vulgaris L.
 Aster amellus L.
 „ pannonicus Jacq.
 Bidens cernua L.
 Calendula arvensis L.
 „ officinalis L.
 Calliopsis bicolor Rehb.
 Callistephus chinensis (L.) Nees.
 Carduus maritimus Elmer
 Carthamus tinctorius L.
 Centaurea ceticia (Beck.) Wagn.
 „ cyanus L.
 „ Haynaldi Borb.
 „ imperialis Hauskn.
 „ nigra L.
 „ pannonica (Heuff.) Hay.
 „ rhenana Bor.
 „ Sadleriana Janka
 „ solstitialis L.
 „ „ f. semi-Adami
 [Simk.
 „ Tauscheri Kern.
 Chondrilla juncea L.
 Chrysanthemum cinerariaefolium
 [(Trev.) Vis.
 „ coronarium L.
 „ coronopifolium
 [Masf.
 „ vulgare (L.) Bernh.
 Cichorium intybus L.
 Cirsium diacanthum DC.
 „ palustre (L.) Scop.
 Cnicus benedictus L.
 Crepis rhoeadifolia M. B.
 Cynara cardunculus L.
 Echinops exaltatus Schrad.
 „ ritro L.
 Eupatorium cannabinum L.
 Gaillardia grandiflora hort.
 Helianthus annuus L.
 Helichrysum bracteatum (Vent.)
 [Willd.
 Helipterum roseum Benth.
 Hieracium flexuosum Martr.
 „ foliosum W. et K.
 „ laevigatum Willd.

Hypochoeris maculata L.
 Inula britannica L.
 .. ensifolia L.
 .. hirta L.
 .. thapsoides Sprgl.
 Jurinea mollis (L.) Rehb.
 Lactuca virosa L.
 Madia sativa Molina
 Matricaria chamomilla L.
 .. inodora L.
 Petasites hybridus (L.) G. M. Sch.
 Picris hieracioides L.
 Rudbeckia laciniata L.
 .. speciosa Wender.
 Scorzonera cana (C. A. Mey.) Simk.
 Senecio clivorum Maxim.
 .. doria L.
 .. umbrosus W. et K.
 Serratula coronata L.
 Sonchus oleraceus L.
 Telekia speciosa Baumg.
 Thrinicia taraxacoides (Will.) Gaud.
 Tragopogon floccosus W. et K.
 Xanthium strumarium L.
 Xeranthemum annuum L.

Convolvulaceae.

Argyreia splendens Swett.
 Convolvulus tricolor L.
 Cuscuta epilinum Weihe
 .. europaea L.

Cornaceae.

Cornus mas L.

Crassulaceae.

Bryophyllum crenatum Bak. (pl.
 [viv.)
 Crassula lycopodioides Lam. (pl.
 [viv.)
 Sedum pachyphyllum Rose (pl. viv.)

Cruciferae.

Alyssum alyssoides L.
 .. desertorum Stapf.
 .. montanum L. v. Gmelini
 [Jord.
 Berteroa incana (L.) DC.
 Brassica napus L. v. oleifera
 [Moench
 .. nigra (L.) Koch.
 .. oleracea L. v. gemmi-
 [fera DC.
 .. rapa L. v. oleifera Moench
 Camelina sativa Crantz
 Cheiranthus Allionii hort.

Chorispora tenella DC.
 Cochlearia pyrenaica DC.
 Conringia orientalis (L.) Anders.
 Crambe maritima L.
 Eruca sativa Lam.
 Euclidium syriacum (L.) R. Br.
 Hesperis matronalis L.
 Hirschfeldia nasturtifolia (Poir.)
 [Fritsch
 Isatis praecox Kit.
 .. tinctoria L.
 Lepidium latifolium L.
 .. perfoliatum L.
 .. sativum L.
 Lunaria rediviva L.
 Raphanus sativus L.
 Sinapis alba L.
 .. arvensis L.
 Sisymbrium orientale L.
 Thlaspi arvense L.

Cucurbitaceae.

Cucurbita maxima Duch. v. tur-
 [baniformis R. Roem.
 Cyclanthera pedata Schrad.
 Ecballium elaterium (L.) A. Rich.
 Thrichosanthes anguina L.

Datisceae.

Datisca cannabina L.

Dipsacaceae.

Cephalaria alpina Schrad.
 .. elata Schrad.
 .. transsilvanica (L.)
 [Schrad.
 Scabiosa atropurpurea L. v. proli-
 [fera L.
 .. canescens W. et K.
 Succisa pratensis Moench
 .. f. glabrata
 [Schott.

Elaeagnaceae.

Elaeagnus umbellata Thunbg.

Euphorbiaceae.

Euphorbia bubalina Boiss.
 .. helioscopia L.
 .. salicifolia Host
 Ricinus communis L.

Globulariaceae.

Globularia Willkommii Nym.

Guttiferac.

- Hypericum acutum* Moench
" *perforatum* L. v. an-
[*gustifolium* DC.]

Hydrophyllaceae.

- Hydrolea spinosa* L.

Labiatae.

- Dracocephalum moldavicum* L.
Elscholtzia Stauntoni Benth.
Hyssopus officinalis L.
Lavandula spica L.
Leonurus cardiaca L.
Marrubium peregrinum L. v. prae-
[*cox* Janka
" *vulgare* L.
Melissa officianalis L.
Mentha viridis L.
Monarda fistulosa L.
" *Kalmiana* Pursh.
" *punctata* L.
Origanum majorana L.
Perilla nankiensis hort.
Phlomis tuberosa L.
Salvia acetabulosa L.
" *officinalis* L.
" *pratensis* L.
" *selarea* L.
Sideritis montana L.
Stachys annua L.
Teucrium botrys L.
Thymus serpyllum L.
" *vulgaris* L.

Leguminosae.

- Anthyllis polyphylla* Kit.
Arachis hypogaea L.
Astragalus baeticus L.
" *cicer* L.
" *varius* Gmel.
Baptisia australis R. Br.
Cercis canadensis L.
" *siliquastrum* L.
Cicer arietinum L.
" " " v. *nigrum*.
Coronilla vaginalis Lam.
" *varia* L.
Cytisus capitatus Scop.
Desmodium canadense DC.
Dolichos Lablab L.
" *sesquipedalis* L.
" " v. *atro-*
[*purpurea*
Galega officinalis L.
Genista tinctoria L.

- Glycine hispida* (Moench) Maxim.
" " v. *brunnea*
" *ochroleuca* (Kth.) Taub.
Glycyrrhiza echinata L.
Laburnum alpinum (Mill.) Griseb.
" *vulgare* Presl
Lathyrus hirsutus L.
" *rotundifolius* Willd.
" *sativus* L.
" *silvestris* L.
" " v. *platyphyllus*
" [(Retz.) Aschers.
" *tuberosus* L.
Lotus uliginosus Schk.
Lupinus albus L.
" *angustifolius* L.
" *elegans* H. B. et K.
" *luteus* L.
" *perennis* L.
Medicago falcata L.
Ornithopus sativus Brot.
Psoralea Onobrychis Nutt.
Robinia neomexicana A. Gray.
Sophora japonica L. v. *chinensis*
Spartium junceum L.
Trifolium alpestre L.
Trigonella foenum-graecum L.

Linaceae.

- Linum perenne* L.
Linum usitatissimum L.

Loganiaceae.

- Buddleia Lindleyana* Fortune

Lythraceae.

- Lythrum salicaria* L.

Malvaceae.

- Abutilon Avicennae* Adans.
Althaea officinalis L.
" *rosea* Cav. v. *atropurpu-*
[*rea* Alef.
Hibiscus esculentus L.
" *moscheutos* L.
" *roseus* Thore.
Kitaibelia Lindemuthi hort.
" *vitifolia* Willd.
Lavatera thuringiaca L.
Meloepe trifida Cav. v. *grandiflora*
[F. G. Dietr.
Malva alcea L.
" *crispa* L.
" *silvestris* L.
Sida Napaea Cav.

Marantaceae.*Thalia dealbata* Fras.**Moraceae.***Broussonetia papyrifera* Vent.**Nyctaginaceae.***Mirabilis jalapa* L.**Nymphaeaceae.***Castalia thermalis* (DC.) Simk.*Nymphaea coerulea* Sav.**Oleaceae.***Ligustrum ibota* Sieb. v. *ciliatum*
[Sieb.].. .. v. *Regelianum*
[hort.].. .. *vulgare* L. v. *chloro-*
[carpum hort.].. .. v. *pyramida-*
[tum DC.]**Oenotheraceae.***Epilobium adnatum* Griseb... .. *hirsutum* L... .. *roseum* Schreb.*Godetia amoena* G. Don.*Oenothera biennis* L... .. *missouriensis* Sims.**Papaveraceae.***Argemone mexicana* L.*Chelidonium majus* L.*Macleya cordata* (Willd.) R. Br.*Papaver rhoeas* L.**Phytolaceae.***Phytolacca americana* L.*Rivina aurantiaca* Warsz... .. *humilis* L.**Plantaginaceae.***Plantago indica* L... .. *lanceolata* L... .. *maritima* L.**Plumbaginaceae.***Armeria alliacea* R. et Sch... .. *elongata* Hoffm... .. *majellensis* Boiss... .. *Welwitschii* Boiss.*Statice Gmelini* Willd... .. *limonium* L.**Polemoniaceae.***Gilia capitata* Sims.**Polygonaceae.***Fagopyrum sagittatum* Gilib... .. *tataricum* Gaertn.*Polygonum Auberti* Henry... .. *baldschuanicum* Rgl... .. *bistorta* L... .. *cuspidatum* Sieb. et

[Zucc.]

Rheum Emodi Wall... .. *officinale* Baill... .. *palmatum* L... *fl. rubro*.. v. *tanguticum*

[Regel]

.. v. *typicum*.. .. *rhaponticum* L.*Rumex acetosa* L... .. *acetosella* L... .. *hydrolapathum* Huds... .. *salicifolius* Weinm... .. *stenophyllus* Ledeb.**Portulacaceae.***Calandrinia Menziesii* Torr. et

[Gray]

Primulaceae.*Primula elatior* Hill... .. *farinosa* L.**Ranunculaceae.***Aquilegia formosa* Fisch... .. *vulgaris* L.*Consolida ajacis* (L.) Schur.. .. *orientalis* (Gay.) Schröd... .. *segetum* (Lam.) S. F.

[Gray]

Nigella sativa L.*Ranunculus arvensis* L... .. *illyrius* L... .. *nemorosus* DC.*Thalictrum angustifolium* L. v.[*heterophyllum* L.].. .. *diptero carpum* Franch... .. *flexuosum* Bernh... .. *glaucum* Desf.**Resedaceae.***Reseda lutea* L... .. *luteola* L... .. *odorata* L.

Rhamnaceae.

- Rhamnus dahurica Pall.
 " spathulifolia Fisch. et
 [Mey.
 " utilis Decne.

Rosaceae.

- Agrimonia eupatoria L.
 Cotoneaster acutifolia Turcz.
 " adpressa Boiss.
 " horizontalis Decne.
 " integerrima Medic.
 Chaenomeles japonica Lindl.
 Crataegus Carrierei Vauv.
 " crus-galli L.
 " nigra W. et K.
 Exochorda Alberti Regel
 Filipendula digitata Willd. v. to-
 [mentosa Pall.
 " palmata Pall.
 " ulmaria (Moench) Max.
 " vulgaris Moench
 Geum Heldreichii Boiss.
 " japonicum Thbg.
 " molle Vis. et Pané.
 " rivale L.
 " urbanum L.
 Mespilus Arnoldiana Sarg.
 " coccinea W. et K.
 " songarica Reg.
 Potentilla argentea L.
 " chrysantha Trev.
 " japonica Blume
 Prunus nana (L.) Stokes v. geor-
 [gica Dipp.
 Rhodotypos kerrioides S. et Z.
 Rosa acicularis Lindl.
 " agrestis Savi
 " arkansana Port. et Coult.
 " arvensis Huds.
 " cinnamomea L. v. taurica Mey.
 " ditrichopoda Kmet.
 " glutinosa S. et Sm. v. dal-
 [matica Kel.
 " grisea Wrede
 " lucida Ehrh.
 " Lyellii Lindl.
 " pimpinellifolia L.
 " rubiginosa L.
 " tomentosa Sm.
 Sorbus decipiens Hedl.

Rubiaceae.

- Asperula cynanchica L.
 " orientalis Boiss.

Rutaceae.

- Ruta graveolens L.

Sapindaceae.

- Cardiospermum Halicacabum L.
 Koelreuteria paniculata Laxm.

Saxifragaceae.

- Ribes aureum L.
 " stenocarpum Maxim.
 Saxifraga aizoon Jacq.
 " conifera Coss. et Dur.

Scrophulariaceae.

- Antirrhinum majus L.
 " orontium L.
 Chaenorrhinum minus (L.) Lge.
 Digitalis ambigua Murr.
 " lanata Ehrh.
 " purpurea L.
 Gratiola officinalis L.
 Linaria genistifolia (L.) Mill.
 " repens Mill.
 Scrophularia alata A. Gray.
 " nodosa L.
 Verbascum phlomoides L.
 " sinuatum L.
 Veronica officinalis L.
 " repens DC.
 " spicata L.

Solanaceae.

- Atropa belladonna L.
 " fr. luteo.
 Datura inermis Jacq.
 " meteloides DC.
 " stramonium L.
 Hyoscyamus albus L.
 " niger L.
 Lycium rhombifolium Dipp.
 Nicotiana rustica L.
 " tabacum L.
 Physalis Francheti Mast.
 Solanum alatum Much.
 " Balbisii Dun.
 " nigrum L.
 " villosum (L.) Lam.

Staphyleaceae.

- Staphylea pinnata L.

Taccaceae.

- Tacca macrantha Lampr.

Tropaeolaceae.

Tropaeolum majus L.

Ulmaceae.

Celtis australis L.

Umbelliferae.

Aethusa cynapium L.
 Anthriscus sylvester (L.) Hoffm.
 Astrantia major L.
 Athamanta hungarica Borb.
 Bupleurum rotundifolium L.
 Carum bulboecastanum Koch
 Caulalis daucoides L.
 „ muricata Bischoff
 Conium maculatum L.
 Coriandrum sativum L.
 Daucus carota L.
 Eryngium campestre L.
 „ planum L.
 Foeniculum vulgare Mill.
 Levisticum officinale Koch
 Oenanthe crocata L.
 „ pimpinelloides L.
 Pastinaca sativa L.
 „ f. crispa.
 Pimpinella saxifraga L.

Sium latifolium L.
 Smyrnum perfoliatum L.

Urticaceae.

Urtica pilulifera L.

Valerianaceae.

Valerianella olitoria Poll.

Verbenaceae.

Verbena venosa Gill. et Hook.
 Vitex agnus-castus L.
 „ „ fl. albo.
 „ cannabifolia S. et Z.

Violaceae.

Viola elatior Fr.
 „ odorata L.

Vitaceae.

Ampelopsis serjaniaefolia Bge.

Zygophyllaceae.

Peganum harmala L.
 Tribulus orientalis Kern.
 „ terrestris L.

Vadontermő növényekről gyűjtött magvak.

*Semina plantarum in Hungaria sponte crescentium
 a J. Dorschner collecta.*

Actaea spicata L.
 Aegilops cylindrica Host
 Alliaria officinalis Andrz.
 Allium atroviolaceum Boiss.
 „ oleraceum L.
 „ scorodoprasum L.
 „ sphaerocephalum L.
 „ vineale L.
 Althaea biennis (Winterl.) Borb.
 Alyssum Arduini Fritsch
 „ montanum L.
 „ tortuosum W. et K.
 Anchusa Barrelieri Vitm.
 Anthericum ramosum L.
 Anthyllis polyphylla Kit.
 Arabis turrita L.
 Arenaria graminifolia Schrad.
 Aruncus sylvester Kostel.
 Asperula glauca (L.) Bess.
 Astragalus glycyphylus L.
 Bromus mollis L.
 „ squarrosus L.

Camelina microcarpa Andrz.
 Campanula persicifolia L.
 Cardaminopsis arenosa (L.) Hay.
 „ hispida (Mygind.) [Hay.
 Carduus collinus W. et K.
 „ glaucus Baumg.
 Centaurea axillaris Willd.
 Chenopodium polyspermum L.
 Coronilla coronata L.
 „ vaginalis Lam.
 Crupina vulgaris Cass.
 Cytisus austriacus L.
 „ nigricans L.
 Dianthus Pontederæ Kern.
 Digitalis ambigua Murr.
 Doronicum hungaricum (Sedl.) [Rehb. f.
 Draba lasiocarpa Roeh. v. demisso-
 [rum Borb.
 Elymus asper (Sink.) Hand. Mazz.
 Eupatorium cannabinum L.

Festuca pallens Host
 „ *sulcata* (Hack.) Beck.
Heracleum sphondylium L. v. *chlo-*
 [*ranthum* Borb.
Iris pumila L.
Isatis tinctoria L.
Jurinea mollis (L.) Reichb.
Laserpitium latifolium L.
Linaria vulgaris Mill.
Linum dolomiticum Borb.
Lunaria rediviva L.
Melandryum rubrum (Weigel)
 [Gareke.
Melica transsilvanica Schur
Micropus erectus L.
Minuartia glomerata (M. B.) Schur
Myosurus minimus L.
Ornithogalum comosum L.
Peucedanum alsaticum L.
 „ *cervaria* (L.) Lap.
Poa badensis Hke.
 „ *scabra* Kit.
Pulsatilla grandis Wender
 „ *nigricans* Störck

Ranunculus illyricus L.
Salvia pratensis L. fl. rubro.
Sclerochloa dura (L.) Beauv.
Scrophularia vernalis L.
Sedum hispanicum L.
Sesleria budensis Borb.
Silene dichotoma Ehrh.
 „ *flavescens* W. et K.
 „ *nutans* L.
 „ *vulgaris* (Mönch) Gareke v.
 [*latifolia* (Mill.) Schinz. et Kell.
Siler trilobum (Jacq.) Cr.
Sisymbrium strictissimum L.
Sternbergia colchiciflora W. et K.
Thlaspi arvense L.
 „ *perfoliatum* L.
Trifolium montanum L.
Tunica prolifera (L.) Scop.
Valeriana officinalis L.
Ventenata dubia (Leers) F. Schlz.
Verbascum blattaria L.
Viola ambigua W. et K.
Viscaria vulgaris Röhl.

A következő magvakat dr. Kovács József erdőteleki (Heves megye) arboretumában gyűjtötte.

Semina a dr. Josepho Kovács in arboreto suo Erdőtelekiensi (Hungaria, Comitatus Heves) collecta.

Abies Nordmanniana Spach.
Acanthus longifolius Poir.
Acer Ginnale Maxim.
 „ *laetum* C. A. Mey. v.
 [*rubrum* Kirchn.
Ailanthus glandulosa Desf. v. *pen-*
 [*dulifolia* Carr.
Anemone dichotoma L.
 „ *silvestris* L.
 „ *virginiana* L.
Aselepias curassavica L.
Berberis aristata DC.
 „ *Dielsiana* Fedde
 „ *Sieboldii* Miq.
Callicarpa Giraldiana Hesse.
Catalpa speciosa Ward.
Chamaecyparis Lawsoniana Parl.
 „ *thyoides* Britt.
Clematis recta L.
 „ *seratifolia* Rehd.
 „ *virginica* L.
Cotoneaster aplanata Duthie
 „ *bacillaris* Wall. v.
 [*floribunda* Zbl.

Cotoneaster multiflora Bge.
 „ *nitens* R. et W.
 „ *Zabelii* C. S.
Crataegus cordata Ait.
 „ *Crusgalli* L.
 „ *punctata* Jacq.
 „ *submollis* Sarg.
Danaë racemosa Moench
Daphne mezereum L.
Digitalis ambigua Murr. v. *grdf.*
Elaeagnus longipes A. Gray.
Eremurus altaicus Stev.
 „ *himalaicus* Backer
Eryngium Oliverianum Delar.
Evonymus latifolius Scop. v. *pla-*
 [*nipes* Koch
Fraxinus americana L.
Helleborus foetidus L.
Hydrangea Bretschneiderii Dipp.
Hypericum hircinum L.
 „ *inodorum* Willd.
Inula scabra Pursh.
Juniperus fragrans Knight
 „ *Kettlerii* hort.

- Juniperus pseudocupressus Dieck.
 „ sabina L. v. fastigiata [hort.
 „ „ L. v. pyramida- [lis hort.
 „ virginiana L. v. glauca [hort.
 Kitaibelia vitifolia Willd.
 Ligustrum Quihoui Carr.
 Lonicera Heckrotti Rehd.
 „ Periclymenum L. v. sero- [tina Ait.
 Mahonia aquifolium Nutt. v. gra- [cilis Ht.
 „ fascicularis DC.
 „ pinnata Ht. v. Wagneri [Jouin.
 „ repens G. Don. v. ro- [tundifolia Dipp.
 Pardanthus sinensis Van Houtte.
 Philadelphus brachybotrys Vilm. [et Boiss.
 „ cordifolius Lge.
 „ Falconeri Sarg.
 Physalis Bunyardii hort.
 Polygonum baldschuanicum Rgl.
 Prunus laurocerasus L. f. schip- [kaënsis Sp.
 Pyracantha coccinea Roem. v. La- [landi Dipp.
 Rosa Moyesii Hemsl.
 „ microphylla Roxb.
 „ villosa L.
 Rudbeckia purpurea L.
 Ruta macrophylla Sol.
 Senecio clivorum Maxim.
 Sida Napaea Cav.
 Sorbaria Aitchisonii Hemsl.
 „ stellipila C. S.
 Sorbus aria Crtz. v. quercifolia.
 Taxus baccata L. fr. luteo hort.
 „ „ v. Washingtonii [hort.
 Tilia mandschurica Rupr.
 „ Miqueliana Maxim.
 „ mongolica Maxim.
 „ tomentosa Moench
 Verbascum olympicum Boiss.
 Viburnum nudum L.
 „ rhytidophyllum Hemsl.
 Vitex agnus-castus L.
 „ incisa Lam.

**A következő magvakat dr. Sághy István kámonai (Vas megye)
 arboretumában gyűjtötte.**

*Semina a dr. Stephano Sághy in arboreto suo Kámonensi (Hungaria,
 Comitatus Vas) collecta.*

- Abies cephalonica Link. v. Apol- [linis hort.
 „ cilicica Carr.
 „ Nordmanniana Spach.
 Acanthopanax Henryi Harms
 Acer macrophyllum Pursh.
 Amorpha Lewisi Ht.
 Aralia chinensis L.
 Berberis aggregata C. S.
 Carya alba Nutt.
 Chamaebatiaria millefolium Max.
 Chamaecyparis sphaeroidea Spach.
 Clethra acuminata Michx.
 „ alnifolia L.
 Coriaria japonica Gray
 Crataegus Carrierei Vauv.
 „ Crus-galli L.
 „ punctata Jacq.
 „ Pyracantha Medik.
 Decaisnea Fargesii Franch.
 Digitalis ferruginea L.
 Doryenium suffruticosum Vill.
 Elsholtzia Stauntoni Benth.
 Exochorda grandiflora Ldl.
 Galtonia candicans Deene.
 Halesia tetraptera L.
 Hypericum patulum Thunb. [f. Henryi hort.
 Juniperus chinensis L.
 „ sabina L. f. fastigiata [hort.
 Laburnum alpinum (Mill.) Griseb.
 Ligustrum californicum Ht.
 Lonicera Maackii Maxim.
 Lychnis chalcidonica L.
 Magnolia acuminata L.
 „ glauca L.
 „ hypoleuca S. et Z. v. [hybr. Solangiana Dipp.
 „ Yulan Desf.
 Malus floribunda Sieb.
 „ Sargentii Rehd.

Opuntia camanchica Engelm.	Prunus serotina Ehrh.
„ Rafinesquii Engelm.	Pterocarya stenoptera DC.
Oxydendium arboreum DC.	Pterostyrax hispida. S. et Z.
Photinia villosa DC. v. laevis Dipp.	Rhus glabra L.
Phytolacca americana L.	„ typhina L. v. laciniata Man.
„ acinasa Roxb.	„ vernicifera DC.
Pinus ajacahuiti Ehrh.	Senecio clivorum Maxim.
„ inops Sol.	Thuja occidentalis L.
„ peuce Gris.	Tilia alba W. et K.
Pirus arbutifolia L.	„ euchlora C. Koch
Podophyllum peltatum L.	„ mandschurica Rupr.
„ Emodi Wall.	„ tomentosa Moench

Kérjük mindazokat, akiknek magvakra szükségük van, szíveskedjenek a kívántakat e jegyzékben megjelölni és a jegyzéket hozzánk 1931. év márciusa előtt visszaküldeni.

Rogamus nobis indicem eorum quae desiderantur seminum, ante primum mensis Martii diem anni 1931 mittere.

Budapestini, die mensis Decembris XV, a. MCMXXX.

Prof. J. Tuzson dr. phil.

horti botanici director.

P. Palik dr. phil.

horti botanici adjunctus.

J. Schneider

horti botanici inspector.



B U D A P E S T, H U N G A R I A

A KIR. MAGY. PÁZMÁNY PÉTER
TUDOMÁNYEGYETEMI NÖVÉNYKERTBEN

TERMESZTETT ÉS CSERÉRE SZÁNT

TERMÉSEK, SPÓRÁK, GUMÓK, HAGYMÁK ÉS

MAGVAK JEGYZÉKE

1932 ✓

DELECTUS SEMINUM

FRUCTUUM, SPORARUM, TUBERUM ET BULBORUM
ANNI 1932

QUOS HORTUS BOTANICUS

REG. SC. UNIVERSITATIS HUNGARICAE
PETRI PAZMANIANAE

IN MUTUAM COMMUTATIONEM OFFERT

KIRÁLYI MAGYAR EGYETEMI NYOMDA BUDAPESTEN 1932

2.10



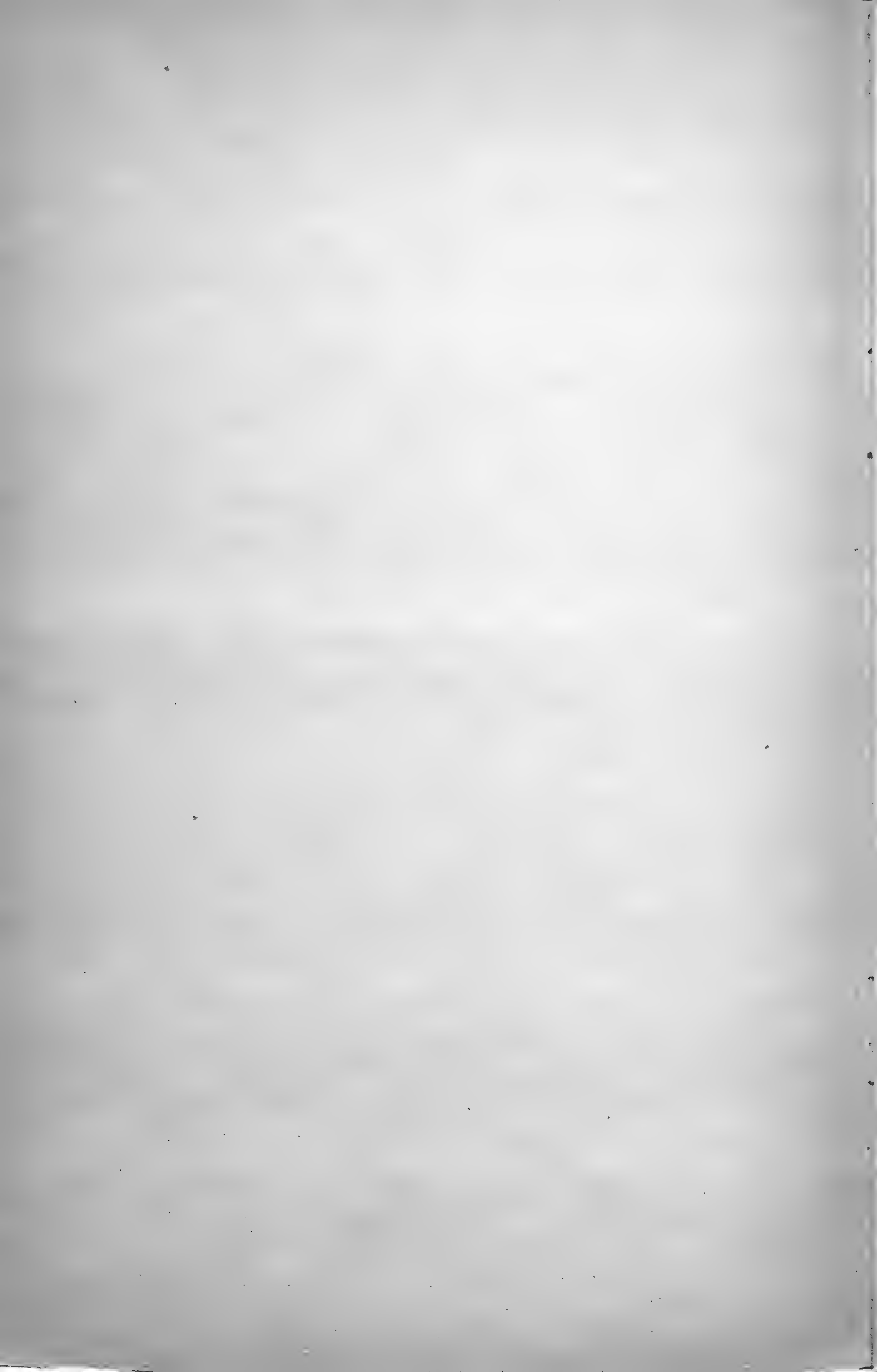

DELECTUS SEMINUM

FRUCTUUM, SPORARUM, TUBERUM ET BULBORUM
ANNI 1932

QUOS HORTUS BOTANICUS

REG. SC. UNIVERSITATIS HUNGARICAE
PETRI PAZMANIANAE

IN MUTUAM COMMUTATIONEM OFFERT

Pteridophyta.

FILICALES.

Ophioglossaceae.

Ophioglossum vulgatum L. (rhiz.)

Parkeriaceae.

Ceratopteris cornuta Le Prieur
[(plant. viv.)]

Polypodiaceae.

Adiantum cuneatum Langsd.
macrophyllum Sw.
Weigandi Moore
Aspidium Fortunei J. Sm.
Blechnum brasiliense Desv.
brasiliense Desv. v.
[corcovadense Roodi.
occidentale L.
Davallia denticulata (Burm.) Mett.
pentaphylla Bl.
Diplazium proliferum (Lam.)
[Thouars (plant. viv.)
Dryopteris parasitica (L.)
[O. Kuntze
Microlepia hirsuta (J. Sm.) Pr.
Phyllitis scolopendrium (L.)
[Newm.
Polypodium aureum L.
punctatum (L.) Sw.
tenuifolium (H. B.)
[Willd.

Polystichum ilicifolium Moore
Pteris longifolia L.
Stenosemia aurita (Sw.) Pr.

Salviniaceae.

Salvinia auriculata Aubl.
[plant. viv.]
" *natans* (L.) All.

Selaginellaceae.

Selaginella Emmeliana Van Geent.
" *erythropus* Spr.
" *inaequalifolia* Spr.
" *Martensis* Spr.
" *molliceps* Spr.
" *serpens* Spr.
" *Wallichii* Spr.

Gymnospermae.

Ginkgoaceae.

Ginkgo biloba L.

Taxaceae.

Taxus baccata L.

Angiospermae.

MONOCOTYLEDONEAE.

Alismataceae.

Alisma plantago-aquatica L.

Amaryllidaceae.

Zephiranthes Atamasco Herb.

Araceae.

Aglaonema commutatum Schott

" *marantifolium* Bl.

" *Robelinii* Gentil

Arum maculatum L.

Caladium bicolor Vent. (tub.)

Colocasia antiquorum Schott
[(tub.)]

Bromeliaceae.

Billbergia vittata Brongn.

Dyckia altissima Lindl.

" *rariflora* Schult.

Pitcairnia xanthocalyx Mart.

Commelinaceae.

Rhoeo discolor Hance

Tinantia fugax Scheidw.

Tradescantia navicularis Ortgies
[(plant. viv.)]

" *virginiana* L.

Cyperaceae.

Carex divulsa Good.

" *pendula* Huds.

Cyperus alternifolius L.

" *esculentus* L. (tub.)

" *natalensis* hort.

" *papyrus* L.

Dioscoreaceae.

Dioscorea sativa L. (tub.)

Gramineae.

Agrostis alba L.

Andropogon ischaemum L.

Anthepphora elegans Schreb.

Baldingera arundinacea (L.) Dum.
[aureo-variegata.]

" *arundinacea* (L.) Dum.

Bromus Benekeni (Lge.) Syme.

" *carinatus* Hook.

" *inermis* Leyss.

" *Hookeriana* Clar.

" *hordeaceus* L.

" *japonicus* Thunbg.

" *marginatus* Steud.

" *pendulinus* Hort.

Briza maxima L.

" *media* L.

Calamagrostis epigeios (L.) Roth

Chloris Gayana Kunth

Coix lacryma Jobi L.

Dactylis glomerata L.

Deschampsia caespitosa (L.)

[Beauv.]

Desmazeria sicula (Jacq.) Dum.

Eleusine indica Gaertn.

Elymus arenarius L.

Festuca crinum-ursi Ram.

" *valesiaca* Schleich.

" *ovina* L. v. *glauca*.

" *ovina* L. v. *psammophylla*
[Hack.]

" *Pančićiana* (Hack.) Beck

" *pratensis* Huds.

" *pseudovina* Hack. v. *rutila*
[Hack.]

" *rubra* L.

" *silvatica* (Poll.) Vill.

" *spectabilis* Janka v.

" [croatica Hack.]

" *sulcata* (Hack.) Beck v.

" [Wagneri Deg.]

" *vaginata* W. et K.

Glyceria aquatica Wahlb.

Holcus lanatus L.

Hordeum Gussoneanum Parl

" *jubatum* L.

Koeleria glauca (Schk.) DC.

Lolium aristatum (Willd.) Lag.

" *perenne* L.

Melica transsilvanica Schur

Miscanthus japonicus Anders. v.
zebrinus

Panicum bulbosum H. B. K.

" *virgatum* L.

Pennisetum Ruppelii Steud.

" *villosum* Br.

Phleum phleoides (L.) Simk

Poa badensis Hke.

" *nemoralis* L.

" *pratensis* L.

" *trivialis* L.

Polypogon monspeliensis (L.) Desf.

Puccinellia distans (L.) Parl. v.

" [limosa (Schur) Jáv.]

Sorghum halepense (L.) Pers.

" *saccharatum* (L.) Pers.

Stipa capillata L.

" *juncea* L.

" *pubescens* R. B.

Trichloris Blanchardiana Hack.

Triticum dicoecum Schrk.

" *monocoecum* L.

" *polonicum* L.

" *spelta* L.

Zea mays L.

Zea mays L. v. *cryptosperma* [Bonet.
" *mays* L. v. *versicolor*.

Iridaceae.

Gladiolus hybridus hort.
Iris *Bloudowii* Ledeb.
" *Chamaeiris* Bertol.
" *ensata* Thbg. v. *longispata*.
" *falcifolia* Bunge
" *fulva* Ker.-Gawl.
" *graminea* L.
" *halophila* Pall.
" *iberica* Hoffm.
" *japonica* Thbg.
" *livida* Tratt.
" *Monnieri* DC.
" *notha* M. B.
" *ochroleuca* L.
" *plicata* Lam.
" *Reichenbachii* Heuff.
" *sibirica* L.
" *sibirica* L. v. *maxima*.
" *Sintenisii* Janka
" *spuria* L.

Juncaceae.

Juncus glaucus Ehrh.
Luzula spadicea (All.) Lam. et DC.

Lemnaceae.

Lemna gibba L. (pl. viv.)

Liliaceae.

Agapanthus umbellatus L.
Allium angulosum L.
" *cepa* L.
" *ciliatum* Cyr.
" *fistulosum* L.
" *flavum* L.
" *montanum* Schm.
" *moschatum* L.
" *obliquum* L.
" *odorum* L.
" *paniculatum* L. v.
" [marginatum Janka
" *porrum* L.
" *sphaerocephalum* L.
" *Suworowi* Regel
Anthericum Liliago L.
" *ramosum* L.
Asparagus officinalis L.
" *verticillatus* L.
Asphodelus albus Mill.
" *microcarpus* Viv.

Hemerocallis Middendorffii Tr.
" *minor* Mill.
Hosta lancifolia Tratt.
Kniphofia rufa Lechl
Lilium regale Willd.
" *martagon* L.
Muscari comosum Mill.
" *racemosum* (L.) Lam. [et DC.
Polygonatum multiflorum All.
Tulipa retroflexa hort.
" *silvestris* L.
Zygadenus elegans Pursh

Scheuchzeriaceae.

Triglochin palustre L.

Sparganiaceae.

Sparganium erectum L.

Typhaceae.

Typha Laxmanni Lepech.

DICOTYLEDONEAE.

Aceraceae

Acer campestre L.
" *negundo* L. v. *californicum* [Wesm.
" *Acer pseudoplatanus* L. [v. *Worleei* Pax

Aizoaceae.

Mesembrianthemum abyssinicum [Regel
" *cordifolium* L.
" *echinatum* Ait. [fl. albo.
" *echinatum* Ait. [fl. luteo.
" *linguiforme* L.
" *scapigerum* Haw.
" *subincanum* Haw.
" *Taylori* N. E. [Br.
Tetragonia crystallina L'Hérit.
" *echinata* Ait.
" *expansa* Murr

Amarantaceae.

Amarantus albus L.
" *caudatus* L.
" *caudatus* L. fl. roseo.
" *caudatus* L. fl. albo.

Amarantus cruentus L.
" patulus Bert.
" retroflexus L.
Gomphrena globosa L.

Aristolochiaceae.

Aristolochia Clematitis L.

Asclepiadaceae.

Asclepias curassavica L.
" syriaca L.
Cynanchum vincetoxicum (L.)
[Pers.]
Stapelia variegata L.

Basellaceae.

Boussingaultia baselloides H. B. et
[K. (tub.)]

Betulaceae.

Ainus glutinosa Gaertn.
Betula carpatica Willd.
" lutea Michx.
" pendula Roth
" Raddeana Trautv.

Bignoniaceae.

Catalpa speciosa Ward.

Cactaceae.

Echinocactus Ottonis Lk. et Otto
Opuntia Salmiana Parm. (pl. viv.)
" Spegazzinii Web.

Campanulaceae.

Campanula Grosseckii Heuff.
" latifolia L.
" rapunculoides L.
" sibirica L.
" Trachelium L.
Lobelia inflata L.

Capparidaceae.

Cleome speciosa Rafin.
" speciosa Rafin. fl. albo.

Caprifoliaceae.

Lonicera coerulea L.
" Caprifolium L.
" tatarica L. v. speciosa
[Carr.]
Sambucus ebulus L.

Symphoricarpos occidentalis Hook.
" orbiculatus
[Moench]
" racemosus Michx.
Viburnum lentago L.

Caryophyllaceae.

Agrostemma githago L.
Cucubalus baccifer L.
Dianthus armeria L.
" carthusianorum L.
" deltoides L.
" giganteus D'Urv.
" Pančićii Vel.
" petraeus W. et K.
" Pontederæ Kern.
" serotinus W. et K.
" serotinus W. et K. v.
[regis Stephani Rps.
superbus L.]
Gypsophila arenaria W. et K.
" elegans M. B.
" paniculata L.
" paniculata L. v. hun-
[garica Borb.]
" transsylvanica Spreng.
Minuartia caespitosa (Ehrh.) Deg.
Saponaria officinalis L.
Silene compacta Fisch.
" flavescens W. et K.
" italica Pers.
" longiflora Ehrh.
" nutans L.
" otites (L.) Wib. v.
[pseudootites Bess.]
" vulgaris (Mönch) Garcke.
Spergula arvensis L.
Tunica prolifera (L.) Scop.
" saxifraga (L.) Scop.
Vaccaria pyramidalis Medic.
Viscaria vulgaris Röhl.

Celastraceae.

Evonymus atropurpureus Jacq.

Chenopodiaceae.

Atriplex hastata L.
" hortensis L.
" hortensis L. v. cupreata.
Beta trigyna W. et K.
" vulgaris L.
" vulgaris L. v. saccharifera
[Alef.]
Chenopodium ambrosioides L.
" botrys L.

Chenopodium capitatum L.
 „ striatum (Krašan) [Aschers.
 [J. Murr.
 Salsola kali L.

Cistaceae.

Helianthemum ovatum (Viv.)
 [Dum.

Compositae.

Achillea asplenifolia Vent.
 „ filipendulina Lam.
 „ nobilis L. v. Neilreichii [Kern.
 „ pectinata Willd.
 „ ptarmica L.
 „ setacea W. et K.
 Anthemis austriaca Jacq.
 „ ruthenica M. B.
 „ tinctoria L.
 Arctium minus (Hill.) Bernh.
 „ tomentosum Mill.
 Arnica longifolia Eaton
 Artemisia annua L.
 „ salina Willd. v. mo-
 [nogyna W. et K.
 „ vulgaris L.
 Aster alpinus L. fl. albo.
 „ amellus L.
 „ canus W. et K.
 Bidens ferulaefolius DC.
 Brachycome iberidifolia Benth.
 Calendula officinalis L.
 Carthamus tinctorius L.
 Centaurea atropurpurea W. et K.
 „ banatica Roch.
 „ cetia (Beck) Wagn.
 „ cyanus L.
 „ Fritschii Hay.
 „ Kotschyana Heuff.
 „ micranthos Gmel.
 „ nigra L.
 „ pannonica (Heuff.) [Hay.
 „ Sadleriana Janka
 „ scabiosa L.
 „ Tauscheri Kern.
 Chondrilla juncea L.
 Chrysanthemum carinatum L.
 „ cinerariaefolium
 [(Trev.) Vis.
 „ vulgare (L.) [Bernh.

Cichorium intybus L.
 Cirsium diacanthum DC.
 „ oleraceum L.
 Cnicus benedictus L.
 Coreopsis grandiflora Hogg.
 Cynara cardunculus L.
 Dimorphotheca pluvialis Moench
 Echinops exaltatus Schrad.
 „ ritro L.
 Emilia flammea Cass.
 Eupatorium cannabinum L.
 Gaillardia grandiflora hort.
 Helenium autumnale L.
 Helianthus annuus L. v. gaillardii-
 [folius.
 „ annuus L. v. purpureus
 „ californicus DC.
 „ macrophyllus Willd.
 „ rigidus Desf.
 Hieracium flexuosum Martr.
 „ foliosum W. et K.
 „ laevigatum Willd.
 „ lanatum W. et K.
 Hypochoeris maculata L.
 Inula ensifolia L.
 „ hirta L.
 „ oculus-Christi L.
 „ thapsoides Sprgl.
 Lactuca virosa L.
 Leontopodium alpinum Cass.
 „ himalayanum DC.
 „ sibiricum Cass.
 Madia sativa Moench
 Matricaria inodora L.
 Mulgedium Bourgaei Boiss.
 Petasites hybridus (L.) G. M. [Sch.
 Rudbeckia speciosa Wender.
 Scorzonera hispanica L.
 Senecio doria L.
 „ umbrosus W. et K.
 Serratula coronata L.
 „ radiata M. B.
 Silphium perfoliatum L.
 Silybum Marianum (L.) Gärtn.
 Solidago lanceolata Burm.
 Sonchus oleraceus L.
 Stokesia laevis Greene
 Tagetes patula L.
 „ patula L. v. nana.
 Telekia speciosa Baumg.
 Vernonia noveboracensis Willd.
 Xanthium spinosum L.
 „ strumarium L.
 Xeranthemum annuum L.
 Zinnia elegans Jacq.

Cornaceae.

- Cornus brachypoda* C. A. Mey.
" *Bretschneideri* Henry.
" *mas* L.

Crassulaceae.

- Aeonium tortuosum* (Ait.) Brgr.
[(pl. viv.)
Bryophyllum crenatum Bak.
[(pl. viv.)
" *tubiflorum* Harv.
[(pl. viv.)
Crassula cordata Thunb. (pl. viv.)
" *lactea* Ait. (pl. viv.)
" *lycopodioides* Lam.
[(pl. viv.)
Sedum album L.
" *cupressoides* Hemsl.
" *moranense* H. B. K.
" *oppositifolium* Sims.
" *pachyphyllum* Rose (pl.
[viv.)
" *Weinbergii* Brgr. (pl. viv.)
Sempervivum assimile Schott
Villadia guatemalensis Rose
[(pl. viv.)

Cruciferae.

- Alyssum alyssoides* L. v. *congl-*
[*batum* Fil. et Jáv.
" *deserterum* Stapf
" *montanum* L.
" *montanum* L. v. *Gmelini*
[Jord.
" *saxatile* L.
" *tortuosum* W. et K.
Arabis albida Stev.
Barbarea vulgaris R. Br.
Berteroa incana (L.) DC.
Brassica elongata Ehrh.
" *napus* L.
" *napus* L. v. *oleifera*
[Moench
" *nigra* (L.) Koch
" *oleracea* L. v. *acephala*
[DC.
" *rapa* L. v. *oleifera*
[Moench
Camelina sativa Crantz
Cheiranthus Allionii hort.
Chorispora tenella DC.
Conringia orientalis (L.) Anders.
Crambe cordifolia Stev.
Draba lasiocarpa Roch. v. *de-*
[*missorum* Borb.

- Erysimum repandum* L.
Eruca sativa Lam.
Iberis saxatilis L.
" *sempervirens* L.
Isatis praecox Kit.
" *tinctoria* L.
Lepidium latifolium L.
" *perfoliatum* L.
" *sativum* L.
Matthiola sinuata R. Br.
Raphanus sativus L.
Rapistrum arvense All.
" *perenne* (L.) All.
Roripa Kernerii Menyh.
Sinapis alba L.
Sisymbrium orientale L.
Thlaspi arvense L.

Cucurbitaceae.

- Cucurbita maxima* Duch. v. *tur-*
[*baniformis* M. Roem.
Cyclanthera pedata Schrad.
Ecballium elaterium (L.) A. Rich.

Datisceae.

- Datisca cannabina* L.

Dipsacaceae.

- Cephalaria elata* Schrad.
" *flava* Szabó
" *graeca* Roem.
" *joppensis* Coult.
" *radiata* Griseb.
" *transsylvanica* (L.)
[Schrad.
" *uralensis* R. Sch.
Scabiosa caucasica Bieb
" *ochroleuca* L.
Succisa pratensis Moench f. *glab-*
[*rata* Schott

Euphorbiaceae.

- Euphorbia bubalina* Boiss. (pl.
[viv.)
Ricinus communis L.
" *speciosus* Muel.-Arg. v.
[*cambodgensis* hort.
" *microcarpus* Muel.-Arg.
" *rugosus* Muel.-Arg. v.
[*inermis* Muel.-Arg.

Globulariaceae.

- Globularia Willkommii* Nym.

Guttiferae.

- Hypericum olympicum* L.
" *perforatum* L.
" *perforatum* L. v.
 [*angustifolium* DC.
" *tetrapterum* Fries

Hydrophyllaceae.

- Hydrolea spinosa* L.
Phacelia tanacetifolia Benth.

Labiatae.

- Dracocephalum moldavicum* L.
Elscholtzia stauntoni Benth.
Hyssopus officinalis L. fl. roseo.
Lavandula vera DC.
Leonurus cardiaca L.
Marrubium vulgare L.
Melittis melissophyllum L.
Mentha viridis L.
Monarda didyma L.
" *fistulosa* L. fl. albo.
" *punctata* L.
Nepeta pannonica L.
Origanum vulgare L. fl. albo.
Perovskia atriplicifolia Benth.
Phlomis tuberosa L.
Salvia acetabulosa L.
" *austriaca* Jacq.
" *pratensis* L.
" *selarea* L.
Satureja Breneana (Hook.) Jáv.
" *montana* L.
Scutellaria alpina L.
Sideritis montana L.
Stachys annua L.
" *germanica* L.
" *lanata* Jacq.
" *orientalis* Vahl.
Teucrium botrys L.
" *chamaedrys* L.

Leguminosae.

- Acacia longifolia* Willd.
Albizzia lophantha Benth.
Anthyllis vulneraria L.
Astragalus cicer L.
" *Onobrychis* L.
" *varius* Gmel.
Baptisia perfoliata R. Br.
Caragana arborescens Lam.
Cercis canadensis L.
Cicer arietinum L. v. *nigrum*.
Colutea arborescens L.

- Colutea media* Willd.
Coronilla vaginalis Lam.
" *varia* L.
Cytisus hirsutus L.
Desmodium canadense DC.
Dolichos lablab L.
Galega officinalis L.
Genista tinctoria L.
" *pilosa* L.
Gleditschia triacanthos L. v.
 [*inermis* Pursh
Glycine hispida (Moench)
 [Maxim.
" *ochroleuca* (Kth.) Taub.
Glycyrrhiza echinata L.
Laburnum alpinum (Mill.) Griseb
" *vulgare* Presl
Lathyrus cirrhosus Ser.
" *inermis* Roch.
" *megalanthus* Steud.
" *niger* (L.) Bernh.
" *rotundifolius* Willd.
" *sativus* L. sem. alba.
" *silvester* L.
" *silvester* L. v. *platy-*
 [*phyllus* (Retz.) Aschers.
" *tuberosus* L.
Lotus corniculatus L.
Lupinus albus L.
" *elegans* H. B. et K.
" *luteus* L.
" *perennis* L.
Medicago sativa L.
Melilotus dentatus (W. K.) Pers.
" *officinalis* (L.) Medik.
Onobrychis viciaefolia Scop.
Petteria ramentacea Presl
Phaseolus multiflorus Willd.
" *multiflorus* Willd.
 [sem. alba.
" *Mungo* L.
Psoralea Onobrychis Nutt.
Robinia neomexicana A. Gray
Trifolium alpestre L.

Linaceae.

- Linum austriacum* L.
" *usitatissimum* L.

Loasaceae.

- Blumenbachia Hieronymi* Urb

Loganiaceae.

- Buddleia Lindleyana* Fortune

Malvaceae.

- Abutilon Avicennae Adans.
Althaea rosea Cav. v. atropur-
[purea Alef.
Hibiscus esculentus L.
" moscheutos L.
" roseus Thore
" trionum L.
Kitaibelia Lindemuthi hort.
" vitifolia Willd.
Malva alcea L.
" crispa L.
" moschata L.
" silvestris L.

Moraceae.

- Broussonetia papyrifera Vent.
Maclura aurantiaca Nutt.

Nyctaginaceae.

- Mirabilis jalapa L.

Nymphaeaceae.

- Castalia alba (L.) Wood.
" coerulea (Sav.) Tratt.
" thermalis (DC.) Simk.

Oleaceae.

- Fraxinus excelsior L.
Ligustrum compactum Hook.
" ibota Sieb. v. ciliatum
[Dipp.
" ibota Sieb. v. obovata
[Ht.
" ibota Sieb. v. Regelia-
[num hort.
" insulare Decne.
" Stautoni DC.
" vulgare L.
" vulgare L. v. chloro-
[carpum hort.
" vulgare L. v. pyrami-
[datum DC.
" vulgare L. fl. luteo
Walkerii DC.
Syringa Josikaea Jacq.
" villosa Deene.
" vulgaris L.

Oenotheraceae.

- Epilobium adnatum Griseb
" hirsutum L.

- Oenothera biennis L.
" missouriensis Sims.

Onagraceae.

- Lopezia coronata Andr.
" racemosa Cav.

Papaveraceae.

- Glaucium corniculatum Curt.
" flavum Crantz
Papaver orientale L.
" rhoeas L.
" somniferum L.

Phytolaccaceae.

- Phytolacca americana L.
Rivina humilis L.

Plantaginaceae.

- Plantago indica L.
" lanceolata L.
" maritima L.

Plumbaginaceae.

- Armeria alliacea R. et Sch.
" alpina Willd.
" caespitosa Boiss.
" elongata Hoffm.
" formosa Heynh.
" majellensis Boiss.
" Welwitschii Boiss.
Statice limonium L.
" globulariaefolia L.

Polemoniaceae.

- Gilia capitata Sims.

Polygonaceae.

- Emex spinosa Campd.
Fagopyrum tataricum Gaertn.
Polygonum baldschuanicum Rgl.
" cuspidatum Sieb. et
[Zucc.
Rheum Emodi Wall.
" leucorrhizum Pall.
" officinale Baill.
" rhaponticum L.
" songaricum Schrenk.
Rumex acetosella L.
" crispus L.
" hydrolapathum Huds.
" salicifolius Weinm.
" stenophyllus Ledeb.

Portulacaceae.

Anacampseros hispidula Brgr.
Portulaca grandiflora Hook.
Talinum cuneifolium Willd.
" patens Willd.

Primulaceae.

Lysimachia punctata L. v.
[verticillata Boiss.
Primula cortusoides L.
" denticulata Sm.
" farinosa L.
" Veitchii Duthie

Ranunculaceae.

Anemone baldensis L.
Aquilegia chrysantha Gray
" formosa Fisch.
" Kitaibelii Schott
" nivea Baumg.
" vulgaris L.
Delphinium ajacis L.
" elatum L.
" fissum W. et. K.
Nigella sativa L.
Paeonia anomala L.
" decora Anders.
" officinalis L.
" paradoxa Anders.
" peregrina Mill.
Pulsatilla nigricans Störck
Ranunculus cassubicus L.
" illyricus L.
" serbicus Vis
Thalictrum dipterocarpum Franch.
" elatum Jacq.
" flexuosum Bernh.
" glaucum Desf.
" minus L.
" nigricans Scop.
" ruthenicum Schrad.
" simplex L.

Rhamnaceae.

Rhamnus alpinus L.
" dahurica Pall.
" Pallasii F. et M.
" spathulifolia Fisch.
[et Mey.
" utilis Deene

Rosaceae.

Agrimonia eupatoria L.
Cotoneaster acutifolia Turcz.

Cotoneaster Dammeri C. S.
" integerrima Medic.
Crataegus crus-galli L.
" flabellata Sarg.
" nigra W. et. K.
" pentagyna W. et K.
Exochorda Alberti Regel
Filipendula digitata Willd. v.
[tomentosa Pall.
Filipendula glomerata Max.
" hexapetala Gilib.
" kamtschatica Maxim.
" palmata Maxim.
" ulmaria (Moench)
[Maxim fl. pl.
Geum bulgaricum Janka
" japonicum Thbg.
" molle Vis. et Panč.
" rivale L.
" urbanum L.
Malus Scheideckeri Hort.
Physocarpus opulifolia (L.) Raf.
Pirus sinensis Ldl.
Potentilla alchemilloides Lap.
" argentea L.
" atrosanguinea Lodd.
" chrysantha Trev.
" inclinata Vill.
" japonica Blume
" ranunculoides Humb.
Prunus curdica Fenzl
" tomentosa Thbg.
" virginiana L.
Rhodotypus kerrioides S. et. Z.
Rosa acicularis Lindl.
" agrestis Savi
" arkansana Port et Coult.
" arvensis Huds.
" balsamea Kit.
" caucasea Lindl.
" cinnamomea L.
" cinnamomea L. v. davurica
[Mey.
" ditrichopoda Kmet.
" glutinosa S. et Sm.
[v. dalmatica Kell.
" lucida Ehrh.
" Lyellii Lindl.
" rubiginosa L.
" spinosissima L. v. inermis.
" tomentosa Sm.
" turbinata Ait.
Sanguisorba canadensis L.
" tenuifolia Fisch.
Sorbus decipiens Hedl.

Rubiaceae.

Galium pumilum Murr. v. *bala-*
[*tonicum* Borb.
vernum L.

Rutaceae.

Ptelea trifoliata L.
Ruta graveolens L.
Xanthoxylum piperitum DC.

Sapindaceae.

Cardiospermum Halicacabum L.
Koelreuteria paniculata Laxm.

Saxifragaceae.

Bergenia media Engelm.
Heuchera americana L.
" *pilosissima* F. et M.
Ribes alpinum L.
" *caucasicum* M. B.
" *multiflorum* Kit.
" *urceolatum* Tausch.
Saxifraga aizoon Jacq.
" *ajugifolia* L.
" *conifera* Coss. et Dur.
" *moschata* Wulf.
" *rotundifolia* L.
" *Zeleborii* Schott
Tolmiea Menziesii Torr. et Gr.

Scrophulariaceae.

Digitalis ambigua Murr.
" *lanata* Ehrh.
" *purpurea* L.
Erinus alpinus L.
Gratiola officinalis L.
Leucophyllum pusillum Rose
[(pl. viv.)
Linaria dalmatica Mill.
" *genistifolia* (L.) Mill.
Scrophularia alata A. Gray
Verbascum austriacum Schott
" *Baldaccii* Deg.
" *phlomoides* L.
Veronica gentianoides Vahl
" *incana* L.
" *incana* L. v. *neglecta* Vahl
" *officinalis* L.
" *repens* DC.
" *spicata* L.

Solanaceae.

Atropa belladonna L.
" *belladonna* L. fr. luteo.

Datura chloracantha Hook.
" *quercifolia* H. B. et K.
" *stramonium* L.
" *tatula* L.

Hyoscyamus niger L.
Lycium chinense Mill.
" *europaeum* L.
Nicandra physaloides Gaertn.
Nicotiana rustica L.
" *tabacum* L.
Solanum dulcamara L.

Staphyleaceae.

Staphylea pinnata L.
" *trifolia* L.

Ulmaceae.

Celtis occidentalis L.
Zelkova crenata Spach.

Umbelliferae.

Aegopodium podagraria L.
Aethusa cynapium L.
Angelica verticillata Geyer
Astrantia helleborifolia Salisb
Athamanta hungarica Borb
" *Matthioli* Wulf.
Carum bulbocastanum Koch
" *carvi* L.
Conium maculatum L.
Coriandrum sativum L.
Crithmum maritimum L.
Eryngium campestre L.
" *planum* L.
" *spinalba* Vill.
Falcaria vulgaris Bernh.
Ferula Sadleriana Ledeb.
Foeniculum vulgare Mill.
Heracleum Mantegazzianum
[Somm. et Lev.
" *Panaces* L.
" *persicum* Desf.
" *pyrenaicum* Lam.
Lophosciadium millefolium Steud.
Oenanthe crocata L.
" *pimpinelloides* L.
" *silifolia* M. B.
Orlaya grandiflora (L.) Hoffm.
Pastinaca sativa L.
Petroselinum hortense Hoffm. f.
[*crispa*.
Pimpinella saxifraga L.
Seseli hippomarathrum L.
" *leucospermum* W. et K.
Siler trilobum (Jacq.) Cr.
Smyrniolum perfoliatum L.

Urticaceae.

- Laportea gigas Wedd.
 „ moroides Wedd.
 Urtica cannabina L.
 „ dioica L.
 „ Dodartii L.
 „ pilulifera L.

Valerianaceae.

- Valeriana dioica L.

Verbenaceae

- Verbena Aubletia Jacq.
 „ venosa Gill. et Hook.
 Vitex agnus-castus L.
 „ cannabifolia S. et Z.

Violaceae.

- Viola elatior Fr.
 „ odorata L.

Vitaceae.

- Ampelopsis heterophylla S. et Z.
 [v cordata
 „ heterophylla S. et Z.
 [v. elegans
 „ serjaniaefolia Bge.

Zygophyllaceae.

- Peganum harmala L.
 Tribulus orientalis Kern
 terrestris L.

Vadontermő növényekről gyűjtött magvak.*Semina in Hungaria sponte crescentia.*

- Actaea spicata L.
 Aegilops cylindrica Host
 Agropyrum cristatum (L.) R. et
 [Sch.
 Agrostemma githago L.
 Allium angulosum L.
 „ atropurpureum W. et K.
 Althaea officinalis L.
 Alyssum alyssoides L.
 Anthriscus nitidus (Wahlbg.)
 [Hazsl.
 Anthericum ramosum L.
 Asparagus officinalis L.
 Aster punctatus W. et K.
 Astragalus cicer L.
 Atriplex hastatum L.
 Avenastrum compressum (Heuff.)
 [Deg.
 Berberis vulgaris L.
 Brachypodium silvaticum (Huds.)
 [R. et Sch
 Brassica elongata Ehrh.
 Bromus mollis L.
 „ sterilis L.
 „ tectorum L.
 Camelina microcarpa Andrz.
 Camphorosma ovata W. et K.
 Carduus acanthoides L.
 Carex hirta L.
 „ hordeistichos Vill.
 „ nitida Host
 „ silvatica Huds.
 Centaurea Fritschii Hay.

- Centaurea pannonica (Heuff.)
 [Hay.
 Cladium mariscus (L.) R. Br.
 Coronilla varia L.
 Crepis rhoeadifolia M. B.
 Crypsis aculeata (L.) Ait.
 Cynoglossum officinale L.
 Dianthus Pontederac Kern.
 Digitalis lanata Ehrh.
 Dipsacus silvester Huds.
 Dorycnium sericeum (Kov.) Borb.
 Echinochloa crus-galli (L.) R. et
 [Sch. f. oryzoides (Ard.) Fritsch
 Elymus europaeus L.
 Epilobium roseum Schreb.
 Erysimum diffusum Ehrh.
 „ erysimoides (L.) Fritsch
 Euphorbia lathyris L.
 Euphrasia tatarica Fisch.
 Falcaria vulgaris Bernh.
 Ferula Sadleriana Ledeb.
 Fumana vulgaris Spach.
 Genista tinctoria L.
 Glaucium cerniculatum (L.) Curt.
 Gypsophila arenaria W. et K.
 Helichrysum arenarium (L.) DC.
 Hesperis matronalis L. v. candida
 [Kit.
 Hieracium danubiale Borb.
 Holoschoenus vulgaris Lk.
 Inula oculus-Christi L.
 Knautia drymeia Heuff.
 Laserpitium latifolium L.

Lavatera thuringiaca L.
 Leucospermum aestivum L.
 Lithospermum officinale L.
 Luzula nemorosa (Poll.) E. Mey.
 Lycium halimifolium Mill.
 Melandryum noctiflorum (L.) Fr.
 Myosurus minimus L.
 Oenanthe aquatica (L.) Poir.
 Onosma arenarium W. et K.
 Orlyaya grandiflora (L.) Hoffm.
 Oryzopsis virescens (Trin.) Beck.
 Papaver rhoeas L.
 Peucedanum arenarium W. et K.
 " oreoselinum (L.) [Mneh.
 " palustre (L.) Mnch.
 Physalis alkekengi L.
 Plantago arenaria W. et K.
 " maritima L.
 Polygonum floridum Winterl
 Prenanthes purpurea L.
 Ranunculus acer L.
 " repens L.
 Reseda inodora Rchb.
 Rosa Desvauxii Desp.

Rumex conglomeratus Murr.
 " stenophyllus Ledeb.
 Sagittaria sagittifolia L.
 Sanicula europaea L.
 Salvia aethiopis L.
 Scirpus silvaticus L.
 Scorzonera austriaca Willd.
 Sedum acre L.
 Senecio Fuchsii Gmel.
 Seseli dévényense Simk.
 " leucospermum W. et K.
 Silene parviflora (Ehrh.) Pers.
 " vulgaris (Mnch.) Garcke.
 Sinapis arvensis L.
 Sisymbrium strictissimum L.
 Smyrniolum perfoliatum L.
 " perfoliatum L.
 [f. Kitaibelii (DC.)
 Sorbus semineisa Borb.
 Tamus communis L.
 Thalictrum flavum L.
 Thesium ramosum Hayne
 Thlaspi arvense L.
 Torilis anthriscus (L.) Gmel.
 Viburnum lantana L.

**A budapesti m. kir. kertészeti tanintézet arboretumában
 gyűjtött magvak.**

Semina ex arboreto Instituti Reg. Hung. Hortulanorum Budapestinensi.

Acanthopanax Simoni Sim. Louis.
 Acer Negundo L. v. violaceum [Schwer.
 " tataricum L.
 Amorpha fruticosa L.
 Aralia cachemirica Decne.
 Berberis aristata DC.
 " diaphana Max.
 " Francisci Ferdinandi [C. Schn.
 Betula pubescens Ehrh.
 Boltonia latisquama A. Gray
 Caragana frutescens DC.
 " microphylla Lam.
 " spinosa DC.
 Cercis siliquastrum L.
 Chaenomeles japonica Ldl.
 Cladrastis lutea K. Koch
 Cornus paniculata L'Hérit.
 " Purpusii Koehne
 " sanguinea L.
 " sanguinea L. v. viridissima [Dick.
 " stolonifera Michx.
 [v. flaviramea Rehd.

Coronilla vaginalis Lam.
 Cotoneaster appplanata Duthie.
 " multiflora Bge.
 " multiflora Bge.
 [v. calocarpa Rehd.
 Crataegus coccinea L.
 " coccinea L.
 [v. rotundifolia Sarg.
 " cupulifera Sarg.
 " monogyna Jacq.
 [v. pteridifolia Rehd.
 " pinnatifida Bge.
 " succulenta Link
 Cytisus austriacus L.
 Dianthus deltoides L.
 Elaeagnus angustifolia Mill.
 Evonymus latifolia Mill.
 " vulgaris Mill.
 " yedoënsis Koch
 Ferula Sadleriana Ledeb.
 Festuca glauca Lam. v. hungarica [Lam.
 Fraxinus anomala Torr.
 Globularia Willkommii Nym.
 Gypsophila arenaria W. et K.

Helianthemum canum Baumg.
 Hippophaë rhamnoides L.
 Hypericum Androsaemum L.
 Inula ensifolia L.
 Lonicera deflexicalyx Bat.
 „ hirsuta Eaton
 „ iberica Marsh.
 „ Korolkowi Stapf. var.
 [floribunda Nick.
 „ Ruprechtiana Regel
 „ Sullivantii A. Gray
 „ tatarica L.
 Lycium chinense Mill. v. ovatum
 [C. Schn.
 Malus Sargentii Rehd.
 Melica altissima L.
 Ostrya carpinifolia Scop.
 Papaver dubium L.
 Peganum harmala L.
 Philadelphus Satsumi S. et Z.
 Phyteuma orbiculare L.
 Ptelea trifoliata L. v. aurea
 [Bensch.
 Rhus typhina L. v. laciniata Cow.

Robinia pseudacacia L.
 [v. monophylla Kirchn
 Rosa multiflora Thbg.
 „ pimpinellifolia L.
 „ villosa L.
 Rudbeckia speciosa Wender.
 Sambucus canadensis L.
 „ nigra L. v. aurea Sweet.
 Scabiosa canescens M. B.
 Sempervivum Schlehani Schott
 Silene flavescens W. et K.
 „ longiflora Ehrh.
 Sorbus aria Crtz. v. magnifica
 [Hesse.
 „ Dippelii Zbl.
 Symphoricarpos oreophilus Gray
 Statice latifolia Sin.
 Syringa villosa Vahl.
 Taxus baccata L. v. linearis hort.
 Verbascum speciosum Schrad.
 Viburnum Opulus L. v. americanum
 [Ait.
 „ lantana L.

A következő magvakat dr. Kovács József erdőteleki (Heves megye)
 arboretumában gyűjtötte.

*Semina ex arboreto dr. Josephi Kovács in Erdőtelek (Hungaria,
 Comitatus Heves) collecta.*

Abies Nordmanniana Spach.
 Acer laetum C. A. Mey. v. rubrum
 [Kirchn.
 „ macrophyllum Pursh
 „ monspessulanum L.
 Aesculus humilis Lodd. v. lutea.
 Ailanthus glandulosa Desf. v.
 [pendulifolia Carr.
 Anemone pennsylvanica L.
 „ silvestris L.
 Asclepias curassavica L.
 „ speciosa Torr.
 Asphodeline lutea Rehb.
 Baccharis halimifolia L.
 Belamcanda chinensis Lem
 Berberis acuminata Fr.
 „ aetnensis Presl
 „ amurensis Rupr.
 „ Chitria D. Don
 „ Dielsiana Fedde
 Betula pendula Roth
 „ pubescens Ehrh.
 Bupleurum fruticosum L.
 Cercis siliquastrum L.

Chamaecyparis Lawsoniana Parl.
 [v. glauca.
 Cimicifuga racemosa Nutt.
 Clematis glauca W.
 „ integrifolia L.
 „ recta L.
 „ serratifolia Rehd.
 „ virginica L.
 Commelina coelestis Willd.
 Cotoneaster adpressa Boiss.
 „ aplanata Duthie
 „ horizontalis Deene.
 „ multiflora Bge.
 „ pannosa Fr.
 „ racemiflora Koch
 „ Simonsii Bak.
 „ Zabeli C. S.
 Crataegus cordata Ait.
 „ mollis Scheele
 „ submollis Sarg.
 Danaë racemosa Moench
 Datura metel L.
 Digitalis ambigua Murr. v. grandiflora.

Echinacea purpurea Moench
Eremurus Bungei Bak.
 " *himalaicus* Bak.
 " *spectabilis* M. B.
Eryngium giganteum M. B.
Evonymus latifolius Mill.
 " *patens* Rehd.
 " *radicans* Mign. v.
 [Carrierei Nich.
Fraxinus americana L.
Gaillardia hybrida Hort.
Glaucium corniculatum (L.) Curt.
 " *flavum* Crantz
Helenium autumnale L.
 [Riverton Gem hort.
Helleborus foetidus L.
 " *hybridus* Ht.
Hemerocallis Middendorfi Tr.
Hypericum inodorum Willd.
Ilex perado Ait.
 " *aquifolium* L. varietates.
Inula racemosa Hook. fil.
 " *scabra* Pursh
Iris aurea Ldl.
 " *Monnieri* DC.
 " *ochroleuca* L. v. *gigantea* hort.
Juglans cinerea L.
 " *mandshurica* Max.
 " *nigra* L.
Juniperus virginiana L. v. *glauca*
 [hort.
Kitaibelia Lindemuthii Ht.
Libocedrus decurrens Torr.
Ligustrum Iboti Sieb.
 " *Regelianum* Koch
 " *sinense* Lour.
 " *Walkeri* Decne.
Linaria purpurea Mill
Lonicera bella Zab.

Lonicera Maaki Maxim. v. *podocarpa* Franch.
 " *syringantha* Maxim.
Mahonia fascicularis DC.
 " *repens* G. Don.
Malope trifida Cav.
Philadelphus cordifolius Lge.
 " *ramosa* Booth.
Picea alba Lk.
Rosa ferox M. B.
 " *macrophylla* Sol.
 " *microphylla* Roxb.
 " *Moyesii* Hemsl.
 " *rubrifolia* Vill.
 " *setigera* Rich.
 " *villosa* L.
Securinega fluggeoides Müll. Arg.
Senecio chlororum Maxim.
Sida Napaea Cav.
Solidago sempervirens L.
 " *Shortii* T. et Gr.
Sorbaria Aitchisonii Hemsl.
 " *stellipila* C. S.
Sorbus aria Crtz. v. *quercifolia*.
Taxus baccata L. fr. *luteo* hort.
Teucrium hircanicum L.
Thuja occidentalis L. v. *fastigiata*.
Tilia americana L.
 " *mandshurica* Rup.
 " *Miqueliana* Maxim.
 " *tomentosa* Moench
Viburnum buddleifolium C. H.
 [Wright
 " *hupehense* Rehd.
 " *nudum* L.
 " *rhytidophyllum* Hemsl.
 " *utile* Hemsl.
Vitex incisa Lam.
Xanthoceras sorbifolia Bge.
Yucca Karlsruhensis Graebn. hybr.

A következő magvakat dr. Sághy István kámoni (Vas megye) arboretumában gyűjtötte.

Semina ex arboreto dr. Stephani Sághy in Kámon (Hungaria. Comitatus Vas) collecta.

Acer ginnale Maxim.
 " *macrophyllum* Pursh
 " *tataricum* L.
Achillea filipendulina Lam.
Amorpha Lewisi Ht
Aralia chinensis L.
Berberis aggregata C. Schn.
 " *Wilsonae* Hemsl.
Carya alba Nutt.

Catalpa Kaempferi S. et Z.
 " *speciosa* Ward.
Chamaecyparis Lawsoniana Parl.
Clematis fusca Turcz.
Clethra acuminata Michx.
 " *alnifolia* L.
Coriaria japonica Gray
Crataegus Carrierei Vauv.
 " *punctata* Jacq.



EVNY
18.276.



Aug 3 43

B U D A P E S T, H U N G A R I A

**A KIRÁLYI MAGYAR PÁZMÁNY PÉTER
TUDOMÁNYEGYETEMI BOTANIKUSKERTBEN**

TERMESZTETT ÉS CSERÉRE SZÁNT

TERMÉSEK, SPÓRÁK, GUMÓK, HAGYMAK ÉS

MAGYAK JEGYZÉKE

1940.

DELECTUS SEMINUM

FRUCTUUM, SPORARUM, TUBERUM ET BULBORUM

ANNI 1940.

**QUOS HORTUS BOTANICUS
REG. SC. UNIVERSITATIS HUNGARICAE
PETRI PAZMANIANAE**

IN MUTUAM COMMUTATIONEM OFFERT

BUDAPEST, 1940.



Soeben erschienen:

Monographia gen. Cephalaria

Von

Dr Zoltán Szabó

Professor an der Universität in Budapest.

Mit 102 Textfiguren und 7 Karten, I-VIII

und 1-352 Seiten, 5 Beilagen.

Ungarisch und deutsch

Preis Pengő 8.-

Bestellungen sind zu richten an die Verlagsbuchhandlung der Ungarischen Akademie der Wissenschaften. Budapest, V. Akadémia-utca 6.

B U D A P E S T, H U N G A R I A

D E L E C T U S S E M I N U M

FRUCTUUM, SPORARUM, TUBERUM ET BULBORUM

ANNI 1940.

QUOS HORTUS BOTANICUS
REG. SC. UNIVERSITATIS HUNGARICAE
PETRI PAZMANIANAE

IN MUTUAM COMMUTATIONEM OFFERT

Bryophyta.

Riccia fluitans L. (pl. viv.)

Pteridophyta.

Cyatheaceae.

Cibotium Schidei Cham. et Sehl.

Parkeriaceae.

Ceratopteris thalictroides (L.) Brongn.

Polypodiaceae.

Aerostichum aureum L.

Adiantum cuneatum Langsd. et Fisch.

trapeziforme L.

Asplenium nidus L. v. *australasicum*
[Hook.]

Blechnum brasiliense Desv. v. *cor-*
covadense Raddi

Blechnum occidentale L.

Davallia denticulata (Burm.) Mett.

pentaphylla Bl.

Diplazium proliferum (Lam.) Thouars

Dryopteris parasitica (L.) O. Ktze.

Hypoderris Brownii Sm.

Microlepia hirsuta (Sm.) Pr.

Nephrodium Thelypteris (L.) Desv.

Platycterium alciorne Desv.

.. *Wilhelminae* Reginae v.
[A. S. R.]

.. *Willinkii* Moore

Polypodium aureum L.

.. *linguiforme* Mett.

(pl. viv.)

Polystichum lobatum (Huds.) Chevall.

Pteris longifolia L.

Stenosemia aurita (Sw.) Pr.

Salviniaceae.

Salvinia auriculata Aublet (pl. viv.)

.. *natans* (L.) All.

Selaginellaceae.

Selaginella Emmeliana Van Geent

.. *erythropus* Spr.

.. *inaequalifolia* Spr.

.. *serpens* Spr. (pl. viv.)

.. *Wallichii* (Hook. et Grev.)
[Spr.]

Gymnospermae.

Ginkgoaceae.

Ginkgo biloba L.

Angiospermae.

MONOCOTYLEDONEAE.

Alismataceae.

Alisma Plantago-aquatica L.

Araceae

Aglaonema commutatum Schott

.. *Robelinii* Gent.

Colocasia antiquorum Schott (tub.)

.. *indica* Hassk. (tub.)

Sauromatum guttatum Schott (tub.)

Bromeliaceae.

Acanthostachys strobilacea Lk. Kl. et

[Otto]

Aechmea Schiedeana Schlecht.

Dyckia altissima Lindl.

Delosperma Davyi N. E. Br.
 .. Steytlerae L. Bol.
 Faucaria Haagei Tisch.
 .. lupina (Haw.) Schwant.
 .. tuberculosa (Rolfe) Sewant.
 Glottiphyllum linguiforme (L.)
 .. N. E. Br.
 Lithops pseudotruncatella (Bgr.)
 .. N. E. Br.
 Pleiospilos Dekenahi (N. E. Br.)
 .. Schwant.
 Tetragonia crystallina L'Hér.
 .. expansa Murr.

Amarantaceae.

Amarantus caudatus L.
 Celosia cristata L.
 .. plumosa bt.

Anacardiaceae.

Rhus glabra L.
 .. typhina L. v. dissecta Rehd.

Apocynaceae.

Amsonia angustifolia Michx.

Asclepiadaceae.

Aclepias syriaca L.
 Caralluma europaea (Guss.) N. E. Br.
 .. (pl. viv.)
 .. lutea N. E. Br. (pl. viv.)
 Ceropogia bulbosa Roxb. (pl. viv.)
 .. debilis N. E. Br. (pl. viv.)
 .. Woodii Schltr. (pl. viv.)
 Cynanchum Vincetoxicum (L.) Pers.
 Duvalia reclinata Haw. fl. pallido
 .. (pl. viv.)
 Heurnia Penzigi N. E. Br. (pl. viv.)
 .. Schneideriana Bgr. (pl. viv.)
 Stapelia variegata L. (pl. viv.)

Balsaminaceae.

Impatiens Balsamina L.
 .. Mathildae Chiov.
 .. parviflora DC.

Basellaceae.

Basella alba L.
 .. rubra L.
 Bussingaultia baselloides HBK. (tub.)
 .. gracilis Miers (tub.)

Bignoniaceae.

Catalpa speciosa Warder

Borraginaceae.

Cerithe major L.
 Cynoglossum officinale L.
 Heliotropium europaeum L.

Cactaceae.

Astrophytum asterias (Zucc.) Lem.
 .. myriostigma Lem.
 Echinocactus Leninghausii K. Schum.
 .. longihamatus Gal.
 .. submammulosus Lem.
 Rhipsalis Cassytha Gärtn.

Campanulaceae.

Asyneuma canescens (W. et K.)
 .. [Griesb. et Sch.]
 Campanula bononiensis L.
 .. carpatia Jacq.
 .. Grosseckii Heuff.
 .. latifolia L.
 .. polymorpha Witaš.
 .. rotundifolia L.
 .. Trachelium L.
 Hedrajanthus graminifolius (L.) DC.
 Phyteuma Halleri All.
 Platycodon grandiflorum (Jacq.) DC.

Cannabaceae.

Humulus japonicus Sieb. et Zucc.

Capparidaceae.

Cleome speciosissima Deppe

Caprifoliaceae.

Lonicera Morrowii A. Gray
 .. muendeniense Rehd.
 .. tatarica L. v. parvifolia
 .. [Jaeg.]
 Sambucus nigra L.
 Symphoricarpos occidentalis Hook.
 .. racemosus Michx.
 Viburnum nudum L.

Caryophyllaceae.

Arenaria graminifolia Schrad.
 Cucubalus baccifer L.
 Dianthus Armeria L.
 .. banaticus (Heuff.) Boeb.
 .. barbatus L.
 .. chinensis L.
 .. v. Heddewigii Rgl.
 .. collinus W. et K.
 .. deltoides L.
 .. giganteus d'Urv.
 .. Henteri Heuff.
 .. hungaricus Pers.
 .. v. Lumnitzeri
 .. [Wiesb.]
 .. monspessulanus L.
 .. petraeus W. et K.
 .. serotinus W. et K.
 .. v. regis Stepani
 .. [Rpor.]
 .. spicatifolius Schur
 .. superbus L.
 .. tenuifolius Schur

Gypsophila acutifolia Fisch.
 .. *arenaria* W. et K.
 .. *elegans* M. B.
 .. *paniculata* L.
 .. *petraea* (Baumg.) Rehb.
 .. *repens* L.

Heliosperma alpestre (Jacq.) Rehb.

Herniaria incana Lam.

Lychnis coronaria (L.) Desr.

Melandryum album (Mill.) Greke.

.. *Zawadzki* (Herb.) A. Br.

Saponaria officinalis L.

Silene dubia Herb.

.. *flavescens* W. et K.

.. *longiflora* Ehrh.

.. *nutans* L.

.. *vulgaris* (Mneh.) Greke.

Spergula arvensis L. f. *sativa* Bönng.

Tunica prolifera (L.) Scop.

.. *Saxifraga* (L.) Scop.

Viscaria vulgaris Röhl.

Celastraceae.

Evonymus atropurpurea Jacq.

.. *vulgaris* Mill.

Chenopodiaceae.

Atriplex hortense L.

Beta trigyna W. et K.

Chenopodium botrys L.

.. *capitatum* (L.) Aschers.

Hablitzia thamnoides M. B.

Cistaceae.

Fumana vulgaris Spach.

Helianthemum alpestre (Jacq.) DC.

Compositae.

Achillea asplenifolia Vent.

.. *pectinata* Willd.

.. *Ptarmica* L.

.. *setacea* W. et K.

.. *sudetica* Op.

Actinomeris alternifolia (L.) DC.

Ageratum mexicanum Sims. v.

[nanum ht.]

Anaelychus Pyrethrum DC.

Anthemis nobilis L.

.. *ruthenica* M. B.

.. *tinctoria* L.

Arctium tomentosum Mill.

Artemisia annua L.

.. *campestris* L.

Aster alpinus L.

.. *Amellus* L.

.. *cantus* W. et K.

.. *gracilis* Nutt.

.. *pannonicus* Jacq.

.. *ptarmicoides* Torr. et Gray

.. *punctatus* W. et K.

.. *pyrenaicus* DC.

.. *spectabilis* Art.

Balsamita vulgaris Willd.

Bidens tripartita L.

Buphthalmum salicifolium L.

Calendula officinalis L.

v. *flore pleno* ht.

Callistephus chinensis (L.) Nees

Carthamus tinctorius L.

Centaurea atropurpurea W. et K.

.. *banatica* Roch.

.. *indurata* Janka

.. *Kotschyana* Heuff.

.. *rupestris* L. hybr.

Chrysanthemum cinerariaefolium Vis.

.. *corymbosum* L.

.. *Parthenium* (L.)

[Pers.]

.. v. *fl. pl.*

.. v.

[laciniatum ht.]

.. *roseum* Web. et

[Mohr]

.. *vulgare* (L.) Bernh.

Cichorium Intybus L.

Cirsium canum (L.) M. B.

.. *oleraceum* (L.) Scop.

Cnicus benedictus L.

Coreopsis tinctoria Nutt. v. *nana* ht.

Cynara Cardunculus L.

Echinacea purpurea (L.) Mneh.

Echinops commutatus Jur.

Eupatorium cannabinum L.

Galinsoga parviflora Cav.

Helenium autumnale L.

Helianthus debilis Nutt.

.. *decapetalus* L. v. multi-

[florus ht.]

.. *rigidus* Desf.

.. *strumosus* L.

Helichrysum bracteatum (Vent.)

[Willd.]

v. *monstro-*

[sum ht.]

Helminthia echioides (L.) Gärtn.

Hieracium flexuosum Martr.

.. *murorum* L.

.. *Pilosella* L.

.. *stoloniflorum* W. et K.

.. *umbellatum* L.

Inula hirta L.

.. *macrocephala* Boiss. et Ky.

.. *oculus Christi* L.

.. *thapsoides* Spreng.

Kleinia Mandraliscae Tineo (pl. viv.)

.. *pendula* (Forsk.) DC. (pl. viv.)

.. *repens* (L.) Haw. (pl. viv.)

Lactuca scariola L.

Leontodon hispidus L.

.. *incanus* (L.) Sehrk.

Liatris elegans W.

.. *pycnostachya* Michx.

Matricaria Chamomilla L.

.. *modera* L. v. *plenissima*

[ht.]

Onopordon Acanthium L.

Petasites hybridus (L.) G. M. Sch.

Fulicaria dysenterica (L.) Bernh.
Rudbeckia bicolor Nutt. v. *superba* ht.
 laciniata L.
Sanvitalia procumbens Lam. v.
 ligulosa ht.
Scorzonera cana (C. A. Mey.) Simk.
 purpurea L.
Senecio Doria L.
Silphium perfoliatum L.
Silybum marianum (L.) Gärtn.
Solidago canadensis L.
 juncea Ait.
 rigida L.
 Shortii Torr. et Gray
 virga aurea L.
Tagetes erectus L. v. *grandiflorus* ht.
 patulus L. v. *nanus* ht.
 signatus Bartl. v. *pumilus* ht.
Telekia speciosa (Schreb.) Baumg.
Thrinacia taraxacoides (Vill.) Gaud.
Tragopogon orientalis L.
Xanthium canadense Mill.
 strumarium L.
Xeranthemum annuum L.
Zacintha verrucosa Gärtn.
Zinnia elegans Jacq.
 Haageana Rgl.
 Haageana v. *ligulosa* ht.

Convolvulaceae.

Convolvulus tricolor L.
Cuscuta lupuliformis Krock.
Ipomaea Batatas Poir. (tub.)
Pharbitis purpurea (L.) Voigt.
 rubrocoerulea (Hook.)
 (Chois.)
Quamoclit coccinea (L.) Mach.

Cornaceae.

Cornus mas L.

Crassulaceae.

Aichryson dichotomum Webb et Berth.
Aeonium Haworthii Webb et Berth.
 (pl. viv.)
Bryophyllum crenatum Bak. (pl. viv.)
 Daigremontianum Bgr.
 (pl. viv.)
 proliferum Bowie
 tubiflorum Haw. (pl.
 viv.)
Cotyledon Ausana Dtr.
Crassula argentea Thbg. (pl. viv.)
 lactea Ait. (pl. viv.)
 orbicularis L. (pl. viv.)
 pseudolycopodioides Dtr. et
 Schintz (pl. viv.)
Lenophyllum pusillum Rose (pl. viv.)
Pachyphytum oviferum J. A. Purpus
 Hookeri (Salm.) Bgr.
Sedum album L.
 cupressoides Hemsl. (pl. viv.)
 hispanicum L.

Sedum hybridum L.
 moranense H. B. K. (pl. viv.)
 multiceps Coss. et DR. (pl.
 viv.)
 oaxacanum Rose (pl. viv.)
 pachyphyllum Rose (pl. viv.)
 praealtum DC. (pl. viv.)
 rupestre L.
 Stahlii Solms (pl. viv.)
 Treleasii Rose (pl. viv.)
Sempervivum hirtum L.
 tectorum L.

Cruciferae.

Alyssum maritimum (L.) Lam. v.
 Benthami ht.
 murale W. et K.
Arabis alpina L.
Berteroa incana (L.) DC.
Brassica Napus L.
 Napus v. *arvensis* (Lam.)
 Thell.
 nigra (L.) Koch
 oleracea L. v. *acephala* DC.
 oleracea v. *gemmifera* DC.
 Rapa L. v. *oleifera* DC.
Camelina sativa (L.) Crantz
Cochlearia officinalis L.
Conringia orientalis (L.) Andrz.
Crambe cordifolia Stev.
Eruca sativa Mill.
Hesperis matronalis L.
Iberis umbellata L.
Isatis praecox Kit.
 tinctoria L.
Lepidium latifolium L.
 perfoliatum L.
 sativum L.
Rapistrum perenne (L.) All.
Roripa Kernerii Menyh.
Sinapis alba L.
Syrenia cana (Pill. et Mitterp.) Simk.

Cucurbitaceae.

Cyclanthera explosans Naud.
 pedata Schrad.
Cucurbita maxima Duch. v. *turbani-*
 formis Röm.
Eeballium elaterium (L.) Rich.
Echinocystis Wrightii Cogn.
Lagenaria vulgaris Ser.

Dipsacaceae.

Cephalaria flava (S. et S.) Szb.
 gigantea (Led.) Bobr.
 levigata (W. et K.)
 Schrad.
 transsilvanica (L.)
 Schrad.
Dipsacus laciniatus L.
 silvestris Huds.
Knautia drymeia Heuff.
 macedonica Griseb.

Scabiosa *agrestis* W. et K.
atropurpurea Desf.
caucasica M. B.
lucida Vill.
ochroleuca L.
stricta W. et K.
ucranica L.
Succisa *pratensis* Mneh.
v. glabrata Schott

Droseraceae.

Drosera *capensis* L.
spathulata Labill.

Elaeagnaceae.

Elaeagnus *umbellata* Thbg.
Hippophae *rhamnoides* L.

Euphorbiaceae.

Euphorbia *marginata* Pursh
splendens Boj.
Ricinus *communis* L. *v. major*
v. metallica
v. microspermus [Moris
v. praecox
speciosus Muell.-Arg. *v. bor-*
boniensis ht.
v. sanguineus ht.
v. zanzibarensis ht.

Gentianaceae.

Gentiana *Saponaria* L.

Geraniaceae.

Geranium *sanguineum* L.

Guttiferae.

Hypericum *elegans* Steph.

Hydrophyllaceae.

Phacelia *tanacetifolia* Benth.
witlavia Gray

Labiatae.

Dracocephalum *moldavicum* L.
Eremostachys *laciniatus* Bunge
Hyssopus *officinalis* L.
Leonurus *Cardiaca* L.
sibiricus L.
Majorana *hortensis* Mneh.
Marrubium *vulgare* L.
Melissa *officinalis* L.
Mentha *undulata* Willd.
viridis L.
Monarda *didyma* L.
v. violacea *superba* ht.
fistulosa L.
v. alba ht.
punctata L.

Nepeta *pannonica* L.
Ocimum *Basilicum* L.
Origanum *vulgare* L.
Phlomis *tuberosa* L.
Physostegia *virginiana* Benth.
Prunella *grandiflora* (L.) Jacq.
vulgaris L.
Salvia *acetabulosa* L.
argentea L.
austriaca L.
nemorosa L.
officinalis L.
pratensis L.
sclarea L.
verticillata L.
Satureja *hortensis* L.
Nepeta (L.) *Scheele*
thymifolia Scop.
Scutellaria *altissima* L.
Stachys *annua* L.
officinalis (L.) Trevis.
suberenata Vis.
Teucrium *Chamaedrys* L.

Leguminosae.

Arachis *hypogaea* L.
Astragalus *glycyphyllos* L.
Onobrychis L.
vesicarius L. *v. albidus*
 [W. et K.
Baptisia *australis* R. Br.
Cercis *canadensis* L.
Cicer *arietinum* L.
v. nigrum
Colutea *arborescens* L.
orientalis Lam.
Coronilla *emerus* L.
Cytisus *hirsutus* L.
Desmodium *canadense* DC.
paniculatum DC.
Dolichos *sesquipedalis* Blanco
umbellatus Thunb.
Dorycnium *sericeum* (Kov.) Barb.
Genista *tinctoria* L.
Gleditschia *triacanthos* L. *v. inermis*
 [Pursh
Glycine *hispida* (Mneh.) Maxim.
v. brunnea
ochroleuca (Kth.) Taub.
Halimodendron *halodendron* Voss
v. pur-
pureum Schneid.
Laburnum *alpinum* (Mill.) Griseb.
Lathyrus *articulatus* L.
cirrhosus Ser.
heterophyllus L.
inermis Roch.
megalanthus Steud.
sativus L.
Lens *culinaris* Medic.
Lotus *corniculatus* L.
Tetragonolobus L.
Lupinus *albus* L.
angustifolius L.
perennis L.

Melilotus dentatus (W. et K.) Pers.
 " officinalis (L.) Medik.
 Ononis fruticosa L.
 Petteria ramentacea Presl.
 Phaseolus coccineus L. semine albo
 " multiflorus L. semine albo
 " mungo L.
 " vulgaris L.
 Robinia neomexicana Gray
 " Pseudacacia L.
 Thermopsis caroliniana M. A. Curt.
 Trifolium incarnatum L.
 " montanum L.
 " repens L.
 Trigonella foenum graecum L.

Linaceae.

Linum austriacum L.
 " grandiflorum Desf.
 " usitatissimum L.

Malvaceae.

Abutilon Avicennae Adans.
 Althaea biennis (Winterl) Borb.
 " cannabina L.
 " officinalis L.
 " rosea (L.) Cav. v. nigra ht.
 Hibiscus moscheutos L.
 " trionum L.
 Kitaibelia vitifolia Willd.
 Lavatera trimestris L.
 " v. splendens ht.
 Malva crispa L.
 " silvestris L.

Moraceae.

Machura pomifera (Raf.) Schneid.

Nyctaginaceae.

Mirabilis Jalapa L. fl. albo
 " " fl. luteo
 " " fl. rubro
 " nyctaginea (Michx.) Mac
 [Millan]

Oenotheraceae.

Circaea lutetiana L.
 Clarkia elegans Dougl.
 Epilobium roseum Schreb.
 Gaura Lindheimeri Engelm. et Gray
 Oenothera biennis L.
 " glauca Michx.

Oleaceae.

Ligustrum compactum Hook. f. et
 " ibota Sieb. [Thoms.
 " v. ciliatum (Sieb.)
 " v. obovatum ht. [Dipp.
 " insulare Dene.

Ligustrum ovalifolium Hassk.
 " Stauntoni DC.
 " vulgare L.
 " v. atrovirens
 " v. chlorocarpum
 " v. luteiflorum
 " v. sempervirens Ait.
 Syringa Emodi Wall.
 " Josikaea Jacq.

Papaveraceae.

Chelidonium majus L.
 Corydalis ochroleuca Koch
 Fumaria officinalis L.
 Glaucium flavum Cr.
 Macleya cordata R. Br.
 Papaver orientale L.
 " Rhoas L.
 " somniferum L.
 " semine albo

Phytolaccaceae.

Phytolacca acinosa Roxb.
 Rivina laevis L. v. humilis L.

Plantaginaceae.

Plantago indica L.
 " lanceolata L.
 " major L.
 " maritima Juss.

Plumbaginaceae.

Armeria alpina Willd.
 Statice incana Vahl

Polemoniaceae.

Gilia capitata Sims.
 " tricolor Benth.
 Phlox Drummondii Hook.
 " subulata L.

Polygonaceae.

Polygonum Auberti Henry
 " baldschuanicum Rgl.
 " bistorta L.
 Rheum Emodi Wall.
 " officinale Baill.
 " Rhaponticum L.
 " undulatum Pall.
 Rumex acetosella L.
 " crispus L.
 " hydrolapathum L.
 " obtusifolius L.
 " stenophyllum Ledeb.

Portulacaceae.

Anacampseros rufescens DC.
 Portulaca grandiflora Hook.
 Talinum cuneifolium Willd.
 " patens Willd.

Primulaceae.

Anagallis femina Mill.
Androsace primuloides Duby
Primula Columnae Ten.
Samolus Valerandi L.

Ranunculaceae.

Aconitum Vulparia Rehb.
Aquilegia vulgaris L.
Cimicifuga racemosa Nutt.
Clematis ligusticifolia
Consolida Ajacis (L.) Schur
regalis S. F. Gray
Nigella damascena L.
sativa L.
Paeonia anomala L.
decora Anders.
officinalis L.
paradoxa DC.
peregrina Mill.
Ranunculus bulbosus L.
serbiensis Vis.
Thalictrum Arpadianum Borb.
dipteroearpum Franch.
glaucum Desf.
minus L.
v. ambigens Jord.
v. elatum Jacq.
v. flexuosum Bernh.
pseudominus (Borb.) Jáv.
ruthenicum Schrad.
simplex L.
Trollius europaeus L.

Resedaceae.

Reseda glauca L.
luteola L.

Rhamnaceae.

Ceanothus pallidus Lindl. Marie
[Simon]
Rhamnus davurica Pall.

Rosaceae.

Agrimonia eupatoria L.
odorata Mill.
Cotoneaster horizontalis Dene.
integerrima Medic.
Crataegus monogyna Jacq.
Exochorda Alberti Egl.
Filipendula hexapetala Gilib.
kamtschatica Maxim.
palmata (Pall.) Maxim.
Ulmaria (L.) Maxim.
Genma bulgaricum Panc.
molle Vis. et Panc.
rivale L.
urbanum L.
Malus pumila Mill. var. Eleyi Rehd.
zumi Rehd.
Potentilla argentea L.
atrosanguinea Lodd.

Potentilla norvegica L.
rupestris L.
sanguisorbifolia F. O. Wolf
Prunus Padus L.
virginiana L.
Rhodotypos kerrioides S. et Z.
Rosa agrestis Savi
lucida Ell.
spinosissima L. v. inermis Rehd.
tomentosa Sm.
Sanguisorba officinalis L.
Sibiraea croatica Deg.
Sorbaria sorbifolia (L.) A. Br.
Sorbus Aucuparia L.
latifolia Pers.

Rubiaceae.

Asperula ciliata Roch.
glauca (L.) Bess.
orientalis Boiss. et Hocher.
Galium purpureum L.

Rutaceae.

Erythrochiton brasiliensis Nees
Evodia Daniellii Hemsl.
hupehensis Dene.
Ruta graveolens L.
macrophylla Soland.
Ptelea serrata Small
trifoliata L.
v. mollis Torr. et Gray

Sapindaceae.

Cardiospermum halicacabum L.
Koelreuteria paniculata Laxm.

Saxifragaceae.

Frankoa appendiculata Cav. v.
[sonchifolia Don
Philadelphus virginalis Rehd.
Saxifraga Aizoon Jacq.
chrysosplenifolia Boiss.
lingulata Bell. v. australis
[(Moric.)
rotundifolia L.
v. hirsuta Sternb.

Scrophulariaceae.

Antirrhinum majus L.
Digitalis ambigua Murr.
ferruginea L.
lanata Ehrh.
Linaria genistifolia (L.) Mill.
Mimulus luteus L.
Pentstemon diffusus Dougl.
Scrophularia alata Gilib.
lasioaulis Schur.
Verbascum phoeniceum L.
speciosum Schrad.
Veronica Bachofenii Heuff.
crassifolia Wierzb.
gentianoides Vahl

Veronica Jacquini Baumg.
.. maritima L.
.. officinalis L.
.. spicata L.

Solanaceae.

Datura Metel L.
.. stramonium L.
.. tatula Mneh. v. inermis ht.
Hyoscyamus niger L.
Lycium halimifolium L.
Nicandra physaloides Gärtn.
Nicotiana rustica L.
.. Tabacum L.
Schizanthus pinnatus Ruiz et Pav. v.
[wisetonensis ht.
Solanum nigrum L.

Tamaricaceae.

Tamarix gallica L.

Tropaeolaceae.

Tropaeolum minus L.

Ulmaceae.

Celtis occidentalis L.

Umbelliferae.

Aethusa Cynapium L.
Anethum graveolens L.
Angelica silvestris L.
.. verticillata L.
Athamanta hungarica Borb.
Bupleurum longifolium L.
Carum carvi L.
Chaerophyllum aromaticum L.
.. bulbosum L.
Conium maculatum L.
Coriandrum sativum L.
Daucus setifolius Desf.
Eryngium alpinum L.
.. amethystinum L.
.. creticum Lam.
.. planum L.
Falcaria vulgaris Bernh.
Ferula Sadleriana Ledeb.
Foeniculum vulgare Mill.

Heracleum Mantegazzianum Somm. et
[Løv.
.. Olgae Rgl. et Schmalh.
.. Sphondylium L.

Libanotis montana Cr.
Myrrhis odorata (L.) Scop.
Oenanthe crocata L.
.. pimpinellifolia L.
Pastinaca sativa L.
Peucedanum alsaticum L.
.. officinale L.
Seseli gracile W. et K.
.. leucospermum W. et K.
.. rigidum W. et K.
Silaum flavescens Bernh.
Sium erectum Huds.
Smyrniolum Olusatrum L.
.. perfoliatum L.

Urticaceae.

Urtica cannabina L.
.. dioica L.
.. pilulifera L.

Valerianaceae.

Valeriana hybrida ht.
Valerianella olitoria (L.) Poll.

Verbenaceae.

Verbena officinalis L.
.. venosa Gill. et Hook.
Vitex agnus-castus L.
.. v. alba West
.. fl. roseo
.. cannabifolia S. et Z.
.. Negundo L.

Vitaceae.

Ampelopsis brevipedunculata Koehne
.. v. Maximowiczii Rehd.
[wiczii Rehd.
Parthenocissus tricuspidata (S. et Z.)
[Planch.

Zygophyllaceae.

Peganum harmala L.
Zygophyllum fabago L.

Vadon termett növényekről gyűjtött magvak.

Semina de plantis in Hungaria sponte crescentibus lecta.

Alisma Plantago-aquatica L.
 Althaea cannabina L.
 Arnica montana L.
 Aruncus silvester Kost.
 Aster punctatus W. et K.
 Brassica elongata Ehrh.
 Carex vulpina L.
 Chenopodium bonus Henricus L.
 Cirsium lanceolatum (L.) Scop.
 Convolvulus cantabrigius L.
 Crambe tataria Sebeők
 Cyperus fuscus L.
 Cytisus nigricans L.
 Dipsacus pilosus L.
 Echium altissimum Jacq.
 Erysimum erysimoides (L.) Fritsch
 Gentiana lutea L.
 Heleocharis palustris (L.) R. Br.
 Hypochaeris uniflora Vill.
 Lepidium cartilagineum (J. Mey.)
 (Thell.)
 Linum tenuifolium L.
 Loranthus europaeus Jacq.

Lysimachia vulgaris L.
 Melandryum album (Mill.) Garcke
 " rubrum (Weigel) Garcke
 Onosma Visianii Clem.
 Orlaya grandiflora (L.) Hoffm.
 Phragmites vulgaris (Lam.) Crép.
 Prenanthes purpurea L.
 Pulsatilla patens (L.) Mill.
 Sagittaria sagittifolia L.
 Serratula radiata (W. et K.) M. B.
 Seseli dévényense Simk.
 " leucospermum W. et K.
 Sium erectum Huds.
 Sparganium erectum L.
 Staphylea pinnata L.
 Stipa capillata L.
 Thalictrum minus L.
 Tragus racemosus (L.) All.
 Trifolium rubens L.
 Triglochin palustris L.
 Typha angustifolia L.
 Viscum album L.

A következő magvakat dr. Kovács József erdőtelki (Heves megye) arboretumában gyűjtötte.

Semina ex arboreto dr. Josephi Kovács in Erdőtelek (Hungaria, Comitatus Heves) collecta.

Abies alba Mill.
 " v. cilicica Carr.
 " homolepis S. et Z.
 " Nordmanniana Lk.
 Acanthus longifolius Host
 Acer cappadocicum Gleditsch v.
 " rubrum Nash
 " Ginnala Maxim.
 " monspessulanum L.
 " palmatum Thbg.
 " platanoides L. v. cucullatum ht.
 Aesculus humilis Lindl. v. lutea Späth
 Agapanthus umbellatus L'Hérit.
 Ailanthus altissima Swingle v. pen-
 " [dulifolia (Carr.) Rehd.
 Allium nutans L.
 Althaea cannabina L.
 " ficifolia Cav. fl. roseo ht.
 " narbonnensis Pourr.
 Anemone baldensis L.
 " japonica S. et Zucc. hybr.
 " v. hupehensis ht.
 " pennsylvanica L.
 " silvestris L.
 " virginiana L.
 " vitifolia Buch.-Ham.
 Anthemis tinctoria L.
 " v. Kelwayi ht.
 Anthericum ramosum L.
 Aralia cachemirica Dene.

Aruncus silvester Kost.
 Asclepias curassavica L.
 " incarnata L.
 " princeps Bartl.
 " speciosa Torr.
 Asperula ciliata Roch.
 Asphodelus albus Mill.
 Aster Amellus L. fl. roseo
 " lanceolatus Nutt.
 Berberis amurensis Rupr.
 " diaphana Maxim.
 " Dielsiana Fedde
 " iberica C. Schn.
 " japonica C. Schn.
 " koreana Palib.
 " Morisonensis Hayata
 Biota orientalis Endl.
 Bupthalmum salicifolium L.
 Bupleurum rotundifolium L.
 Campanula alliariaefolia Willd.
 " Grosseckii Heuff.
 " latifolia L.
 " persicifolia L.
 " rotundifolia L.
 " Trachelium L.
 Campsis radicans Seem.
 " v. speciosa Voss.
 Catananche coerulea L.
 Ceanothus hybridus ht.
 Cephalaria alpina (L.) Schrad.

Cephalaria gigantea (Ledeb.) Bobr.
 levigata (W. et K.) [Schrad.
Cephalotaxus drupacea S. et Z.
Chamaecyparis Lawsoniana Parl. v.
 glauca ht.
 v. *Tri-*
 omph van Booskop h. holl.
 thyodes Britt.
Chrysanthemum corymbosum L.
Clematis Durandi Ktze.
 flammula L.
 integrifolia L.
 recta L.
 serratifolia Rehd.
 stans S. et Z.
 tangutica Korsh.
 viticella L.
Commelina coelestis Willd.
Convallaria majalis L. fl. roseo Rehd.
Coriaria japonica Grey
Coreopsis pubescens Ell.
 verticillata L.
Cotoneaster adpressa Boiss.
 Dielsiana Fritsch
 divaricata Rehd.
 multiflora Bge.
 nitens Rehd.
 rotundifolia Wall.
 sp. *Turkesztán*
Crataegus crus galli L.
 flabellata K. Koch.
 mollis Scheele
 submollis Sarg.
Cucubalus baccifer L.
Cuphea lanceolata Ait.
Danaë racemosa Mneh.
Dianthus giganteiformis Borb.
 giganteus D'Urv.
Digitalis ambigua Murr.
 ferruginea L.
 lutea L.
 purpurea L.
Echinacea purpurea (L.) Mneh.
 "Leuchstern"
Eremurus himalaicus Bak.
 robustus Rgl.
Eryngium giganteum M. B.
 Oliverianum Gelar.
Evonymus latifolia (L.) Mill.
 nana M. B. v. *turkestanica*
 [Dieck.
 patens Rehd.
 radicans Sieb.
 v. *Carrierei*
 [Nichols.
 v. *multiflora* ht.
Festuca amethystina Host
Fraxinus americana L.
 pennsylvanica Marsh
Gypsophila acutifolia Fisch.
Helenium autumnale L. fl. rubro v.
 [alta
 v. *pumila* ht.

Helianthus giganteus L.
 Maximilianii Schrad.
 orgyalis DC.
 scaberrimus Ell. v.
 [Ligeri ht.
Heliopsis scabra Dunal
Helleborus foetidus L.
 hybridus ht.
Hemerocallis aurantiaca Bak. v. ma-
 [jor Bak.
 citrina Bar.
 Dumortieri Morr.
 hybrida v. *aureola* ht.
 v. *Regel* ht.
 v. *tardiva* ht.
 Thunbergii Bak.
Hibiscus syriacus L.
Hydrangea Bretschneideri Dipp.
Hypericum Androsaemum L.
 Hookerianum Wight et
 [Arn.
 patulum Thbg. v. *Forrestii*
 Chitt.
Inula Helenium L.
 racemosa Hook. f.
 Royleana DC.
Iris aurea Ldl.
 chrysographis Dyck.
 foeditissima L.
 halophila Pall.
 mongolica
 Monnierii DC.
 montana Nutt.
 ochroleuca L. v. *gigantea* ht.
 sibirica L. v. *alba* ht.
 v. *trigonocarpa* Bak.
Juglans cinerea L.
 nigra L.
 ovoidea Dode
 Sieboldiana Maxim.
Juniperus chinensis L.
 excelsa Lew. v. *stricta* ht.
 fragrans ht. Späth
 Pseudocupressus Dieck.
 sphaerica Ldl.
 virginiana L. v. *Cranz-*
 [toni ht.
 v. *glauca* Carr.
 v. *pyramida-*
 [lis ht.
Knautia purpurea (Vill.) Borb.
Lathyrus latifolius L. fl. roseo
Ligustrum amurense Carr.
 ibota Sieb.
 obtusifolium S. et Z. v.
 [Regelianum Rehd.
 vulgare L. v. *italum*
 [Kirchn.
Lilium regale Wils.
Linaria macedonica Griseb.
Linum alpinum Jacq.
Lonicera bella Zbl.
 Maackii Maxim.
 Morrowii A. Gray

- Lonicera orientalis* Lam.
 .. *Tellmanniana* Magyar
 .. *xylostoides* Tausch.
Lysimachia atropurpurea Mneh.
 .. *punctata* L.
 .. *vulgaris* L.
Lythrum alatum Pursh
 .. *Graefferi* Ten.
 .. *salicaria* L. fl. roseo
Mahonia aquifolium Nutt. v. *gracilis*
 .. *gracilis* Fedde
Martynia louisiana Mill.
 .. *lutea* L.
Melica altissima L. v. *atropurpurea* ht.
Miscanthus saccharifer Benth.
Monarda didyma L. v. *magnifica* ht.
 .. v. *violacea* ht.
Nicotiana glauca Speg. et Comes
Oenothera biennis L. v. *grandiflora*
 .. *odorata* Jacq. [Ldl.
Panicum virgatum L.
Pardanthus chinensis Ker.
Pentstemon Palmeri Gray
Philadelphus brachybotrys Koehne
 .. *Gordonianus* Lindl.
 .. v. *columbia-*
 .. *nus* Rehd.
 .. *grandiflorus* Willd. v.
 .. *speciosissimus* *semiplenus*
 .. *insignis* Carr.
 .. *laxus* Schrad.
 .. *Lewisii* Pursh
 .. *nepalensis* Koehne
 .. *undulatus* ht.
 .. *virginialis* Rehd.
Physalis Buayardii ht.
 .. *Franchettii* Mast.
Physostegia virginica Bth.
Picea alba Lk.
Pinus parviflora S. et Z. v. *glauca*
 .. *resinosa* A. Mill. [Beissn.
Platanus acerifolia Willd.
Platycodon grandiflorum DC.
Polygonum alpinum All.
Prunus Laurocerasus L. v. *Zabeliana*
 .. [h. Späth
Pyracantha coccinea Roem.
 .. v. *Lalandii* Dipp.
Rhamnus dahurica Pall.
 .. *imertina* Booth.
Rhus glabra L.
 .. *typhina* L. v. *dissecta* Rehd.
Robinia neomexicana Gray
 .. *viscosa* Vent.
Rosa ferox Lawr.
 .. *rubrifolia* Vill.
 .. *villosa* L.
Rubus Kinashii Lévl. et Van.
 .. *Kuntzeanus* Hemsl.
 .. *phoenicolasius* Maxim.
Rudbeckia californica A. Gray
 .. *nitida* Nutt. „Autumne
 .. *speciosa* Wenderoth [Glory“
 .. *triloba* L.
Salvia grandiflora Ettl.
Sambucus canadensis L.
 .. *racemosa* L.
Scabiosa columbaria L.
 .. *ochroleuca* L.
Senecio jacobaea L.
Sida napaea Cav.
Silphium perfoliatum L.
 .. *trifoliatum* L.
Solanum Dulcamara L.
Solidago virga-aurea L.
Sorbaria stellipila (Maxim.) C. Schn.
Stachys alpina L.
Staphylea pinnata L.
Syringa Josikaea Jacq.
 .. *Sweginzovii* Koehne et
 .. [Lingelsh.
Taxus baccata L. v. *adpressa* Carr.
 .. v. *Washingtonii* ht.
Thuja gigantea Nutt.
 .. *occidentalis* L. v. *globosa* ht.
 .. v. *pyramidalis* ht.
Tilia americana L.
 .. *mandschurica* Rupr.
 .. *mongolica* Maxim.
 .. *tomentosa* Mneh.
Torreya nucifera S. et Z.
Uniola latifolia Michx.
Verbascum blattaria L.
 .. *Chaixii* Vill.
 .. *nigrum* L.
 .. *olympicum* Boiss.
 .. *phlomoides* L.
Viburnum buddleifolium C. H. Wright
 .. *Lantana* L.
 .. *nudum* L.
 .. *rhytidophyllum* Hemsl.
 .. *rhytidophyllum* × *Lantana*
 .. [v. II.
 .. *rhytidophyllum* × *Lantana*
 .. [v. III.
Vincetoxicum nigrum Moench.
Xanthoceras sorbifolia Bge.

A következő magvakat dr. Saághy István kámoni (Vas megye) arboretumában gyűjtötte.

Semina ex arboreto dr. Stephani Saaghy in Kámon (Hungaria, Comitatus Vas) collecta.

Acanthopanax sessiliflorus Seem.
Acer ginnala Maxim.
 macrophyllum Pursh
Achillea Eupatorium M. B.
Allium narcissiflorum Vill.
Ampelopsis megalophylla Diels et Gilg
Asphodeline lutea (L.) Bert.
Asphodelus albus Mill.
Baptisia australis R. Br.
Berberis acuminata Franch.
 aggregata C. S. v. *Prattii* C. S.
 Beauiana C. S.
 brevipaniculata C. S.
 carminea ht.
 Poiretii C. S.
 polyantha Hemsl.
 Vernae C. S.
 Wilsonae Hemsl. et Wils.
Catalpa Kaempferi A. et Z.
Celastrus flagellaris Rupr.
Cephalanthus occidentalis L.
Chaenomeles japonica Lindl. v. *alpina* Maxim.
Chamaebatiaria millefolium Maxim.
Chionanthus virginica L.
Clematis fusca Turcz.
Clethra alnifolia L.
Cornus australis C. A. Mey. v. *Koenigii* Wang.
Cotoneaster adpressa Boiss.
 Henryana Rehd. et Wils.
 horizontalis Dene.
 racemiflora C. Koch v. *songarica* C. S.
 salicifolia Franch. v. *floecosa* Rehd.
Crataegus crus-galli L.
 punctata Jacq.
 submollis Scheele
Citrus trifoliata L.
Cryptomeria japonica D. Don
Cunninghamia sinensis R. Br.
Decaisnea Fargesii Franch.
Desmodium canadense DC.
Elsholtzia Stauntonii Benth.
Enkyanthus campanulata Nichols.
Eremurus altaicus Stev.
 robustus Rgt.
Evonymus alata Rgt.
Exochorda racemosa (Edl.) Rhd.
Halesia tetraptera L.

Inula Helenium L.
Iris Kaempferi Sieb.
Laburnum anagyroides Med.
Ligularia clivorum Maxim.
Ligustrum Stauntoni DC.
Lilium martagon L.
 regale Willd.
Lonicera Maackii Maxim. v. *podocarpa* Franch.
Lupinus polyphyllus Ldl.
Lychnis chalcadonica L.
Magnolia acuminata L.
 glauca L.
 kobus Thgb.
 liliiflora Desr.
 obovata Thgb.
 parviflora S. et Z.
 Soulangeana X Soul.
 tripetala L.
 Yulan Desf.
Opuntia missouriensis P. DC.
 Rafinesqui Engelm.
Paliurus aculeatus Lam.
Photinia villosa DC. v. *laevis* Dipp.
Phytolacca acinosa Roxb.
 americana L.
Pinus Armandi Franch.
 excelsa Wall.
 Peuce Griseb.
Prunus serotina Ehrh.
Pterocarya stenoptera DC.
Pterostyrax hispida S. et Z.
Pyracantha crenulata Roem. v. *Rogeriana* A. B. Jacks.
 Gibbsii A. B. Jacks. v. *yunnanensis* Chitt.
Rhodotypus kerrioides S. et Z.
Rhus glabra L.
 typhina L. v. *dissecta* Rehd.
 vernicefera DC.
Securinega fluggeoides Muell.-Arg.
 ramiflora Muell.-Arg.
Sibiraea laevigata Maxim.
Sorbaria sorbifolia A. Br.
Spiraea ariaefolia A. Br.
Syringa Josikaea Jacq.
Telekia speciosa (Schreb.) Baumg.
Thalictrum dipterocarpum Franch.
Tilia tomentosa Mch.
Viburnum nudum L.
 trilobum Marsh.

Kérjük mindazokat, kiknek magvakra szükségük van, sziveskedjenek a kivántakat e jegyzékben megjelölni és a jegyzéket hozzánk 1941. év márciusa előtt visszaküldeni.

Rogamus fautores nostros, velint nobis indicem quae desiderantur seminum, ineunte Martio anni 1941 remittere.

Budapestini, decimaquinta Decembris, a. MCMXL.

Prof. Dr. phil. Z. Szabó

horti botanici praefectus.

Doc. Dr. phil. Br. G. Adreánszky

horti botanici adjunctus.

J. Schneider

horti botanici inspector
primarius.

F. k.: Schneider József.

ELD JÁNOS
KÖNYVHYGÉNYIA
BUDAPEST,
II. MECSET-UTCA 8