

AE 345

[Palermo]

**INDEX SEMINUM**

**HORTI REGII BOTANICI PANORMITANI**

ANN. MDCCCLVIII

QUAE PRO MUTUA COMMUTATIONE OFFERUNTUR



# INDEX SEMINUM

## HORTI REGII BOTANICI PANORMITANI

ANN. MDCCCLVIII

QUAE PRO MUTUA COMMUTATIONE OFFERUNTUR

Asteriscus simplex (\*) denotat semina prope Panormum aliisque Siciliae locis in plantis spontaneis collecta.

Asteriscus duplex (\*\*) denotat semina prope Avola a Cl. J. Bianca in plantis spontaneis collecta, et benevole nobis communicata.

Litterae *p*, *b*, *r* appositae sunt speciebus, quarum etiam bulbi, rhizomata, vel plantae ipsae viventes pro mutua commutatione offeruntur.

Si semina tantum desiderentur, lineola — apponatur ante nomina specierum; si plantae vivae, bulbi, vel rhizomata lineola — delectantur litterae *p*, *b*, *r* post nomina inscriptae; si utraquae, lineola utroque latere apponenda.

Abelmoschus mutabilis, <i>Lin.</i> <i>p.</i>	Achillea filipendula <i>Lin.</i>	Aethionema graecum <i>B. et Heldr.</i>
palustris <i>Lin.</i> <i>p.</i>	millefolium <i>Lin.</i>	heterocarpum <i>Gay.</i>
fl. albo. <i>p.</i>	Achyranthes argentea <i>Lam.</i>	saxatile <i>R. Br.</i>
speciosus <i>Ait.</i> <i>p.</i>	Achyrophorus oxydonthus <i>DC.</i>	Agapanthus umbellatus <i>Herit. b.</i>
Abroma augusta <i>Lin.</i> <i>p.</i>	Acis autumnalis <i>Sweet.</i> <i>b.</i>	Ageratum conyzoides <i>Lin.</i>
Abutilon arabicum <i>Ratusch.</i> <i>p.</i>	Acrolinum roseum <i>Hook.</i>	** Agrimonia eupatoria <i>Lin.</i>
esculentum <i>Juss.</i> <i>p.</i>	Actinomeris alternifolia <i>DC.</i>	leucantha <i>Kze.</i>
indicum <i>G. Don.</i>	helianthoides <i>Nutt.</i>	odorata <i>Mill.</i>
mollissimum <i>Sweet.</i>	tetraptera <i>DC.</i>	Agrostis alba <i>Lin.</i>
reflexum <i>Prest.</i>	Actinella linearifolia <i>Torr.</i>	β vinealis.
striatum <i>Dicks.</i> <i>p.</i>	Adhatoda furcata <i>N. ab E.</i> <i>p.</i>	dulcis <i>Sibt.</i>
tiliaefolium <i>Sweet.</i> <i>p.</i>	Adiantum	lachnantha <i>Nees.</i>
tomentosum <i>W. et Arn.</i>	capillus-veneris <i>Willd.</i>	pallida <i>DC.</i>
venosum <i>Hook.</i> <i>p.</i>	formosum <i>R. Br.</i> <i>p.</i>	peruviana <i>Trin.</i>
vesicarium <i>Schlecht.</i> <i>p.</i>	hispidulum <i>Sw.</i> <i>p.</i>	verticillata <i>Willd.</i>
Acacia acanthocarpa <i>Willd.</i> <i>p.</i>	pubescens <i>Schk.</i> <i>p.</i>	Agropyrum junceum <i>Prest.</i>
cornigera <i>Willd.</i> <i>p.</i>	Adlumia cirrhosa <i>Raf.</i>	panormitanum <i>Parl.</i>
decussata <i>Ten.</i> <i>p.</i>	* Adonis cupaniana <i>Guss.</i>	Ailanthus glandulosa <i>Desf.</i> <i>p.</i>
filicina <i>Willd.</i> <i>p.</i>	Aegilops bicornis <i>Jaub. et Spch.</i> <i>*</i>	Aira corsica <i>Jord.</i>
glaucescens <i>Willd.</i> <i>p.</i>	** ovata <i>Lin.</i> <i>*</i>	cupaniana <i>Guss.</i>
horrida <i>Willd.</i> <i>p.</i>	speltaeformis <i>Jord.</i> <i>*</i>	intermedia <i>Guss.</i>
leucocephala <i>Bert.</i> <i>p.</i>	squarrosa <i>Lin.</i> <i>*</i>	pallescens <i>Kit.</i>
melanoxyton <i>R. Br.</i> <i>p.</i>	* Aeluropus littoralis <i>Parl.</i> <i>*</i>	* Airopsis insularis <i>Parl.</i>
vera <i>Willd.</i> <i>p.</i>	Aerva javanica <i>Juss.</i>	Aizoon canariense <i>Lin.</i>
Acalipha rubra <i>Willd.</i>	Aeschynanthus	** Ajuga chia <i>Schreb.</i>
* Acanthus mollis <i>Lin.</i>	grandiflorus <i>Spr.</i> <i>p.</i>	orientalis <i>Lin.</i>
Acer monspessulanum <i>Lin.</i>	Aesculus hippocastanum <i>Lin.</i> <i>p.</i>	β sicula <i>Guss.</i>
pseudo-platanus <i>Lin.</i>	Aethionema Bauxbaumii <i>DC.</i>	reptans <i>Lin.</i>
rafinesquianum <i>Tin.</i>	clandestina <i>Del.</i>	Albizzia julibrissin <i>Boivin.</i>
tataricum <i>Lin.</i>	coridifolium <i>DC.</i>	lophantha <i>Bth.</i>
Achillea crassifolia <i>Hort.</i>	cristatum <i>DC.</i>	var. coarctata <i>p.</i>



- |                                 |     |                                |    |                                 |    |
|---------------------------------|-----|--------------------------------|----|---------------------------------|----|
| Albuca aurea Jacq.              | b.  | Althaea abyssinica Del.        |    | **Anthemis arvensis Lin.        |    |
| major Lin.                      |     | armeniaca Ten.                 |    | chrysoleuca Gay.                |    |
| minor Lin.                      | b.  | officinalis Lin.               |    | Duriacae Guss.                  |    |
| * Alisma plantago Lin.          |     | rosea Cav.                     |    | * fuscata Brot.                 |    |
| *   β angustifolia Guss.        |     | pl. var.                       |    | * intermedia Guss.              |    |
| Allanthodia australis R. Br.    |     | Alyssum atlanticum Desf.       |    | micheliana H. Monsp.            |    |
| Alliaria officinalis Bbrst.     |     | corymbulosum B. et Hldr.       |    | montana Lin.                    |    |
| ** Allium arvense Lin.          | b.  | dasycarpum Steph.              |    | * nobilis Lin.                  |    |
| azureum Ledeb.                  | b.  | edentulum W. K.                |    | piscinalis Dur.                 |    |
| cepa Lin.                       | b.  | leucadeum Guss.                |    | punctata Vahl.                  |    |
| * chamaemoly Lin.               | b.  | rostratum Stev.                |    | rigescens Willd.                |    |
| ciliatum Cyr.                   | b.  | savranicum Andr.               |    | Triumfetti DC.                  |    |
| complanatum Boreau              | b.  | Amaranthus bicolor Nocc.       |    | wiedmanniana Fisch. et Mey.     |    |
| maritimum Raf.                  | b.  | caudatus Lin.                  |    | Anthephora elegans Schrad.      |    |
| neapolitanum Cyr.               | b.  | cernuus Bess.                  |    | Anthriscus sicula DC.           |    |
| ** nigrum Lin.                  | b.  | curvifolius Spr.               |    | ceresfolium Hoffm.              |    |
| nutans Lin.                     | b.  | nepalensis Lag.                |    | ** Antirrhinum assurgens Bnc.   |    |
| roseum Lin.                     | b.* | prostratus Balb.               |    | Barrelieri Boreau.              |    |
| *   var. bulbiferum Guss.       | b.  | speciosus Don.                 |    | calycinum Vent.                 |    |
| rubellum Bbrst.                 |     | ** sylvestris Desf.            |    | * confertiflorum Bth.           |    |
| spherocephalum Lin.             | b.  | tricolor Lin.                  |    | orontium Lin.                   |    |
| subhirsutum Lin.                | b.  | Amaryllis belladonna Lin.      |    | siculum Ucria.                  |    |
| tenuiflorum Ten.                | b.  | Amblogyna polygonoides Raf.    |    | Anthoxanthum amarum Brot.       |    |
| triquetrum Lin.                 | b.* | ** Ammi majus Lin.             |    | odoratum Lin.                   |    |
| vernale Tin.                    | b.  | Amorpha fruticosa Lin.         | p. | β villosum.                     |    |
| vineale Lin.                    | b.  | Lewisii Lodd.                  | p. | ovatum Lag.                     |    |
| Allosurus rotundifolius Kz.     | p.  | Ammophila arenaria Link.       |    | Apium graveolens Lin.           |    |
| Aloe acinacifolia Jacq.         | p.  | Ampelodesmos tenax Link.       |    | petroselinum Lin.               |    |
| angulata Willd.                 | p.  | Ampelopsis quinquefolia Mchæ.  |    | romanum Zucc.                   |    |
| angustifolia Haw.               | p.  | Anacyclus purpurascens Pers.   |    | Aquilegia amoena Hort.          |    |
| attenuata Haw.                  | p.  | pyretum Cass.                  |    | stellata Hort.                  |    |
| brachyphylla S. Dyck.           | p.  | tomentosus DC.                 |    | Arabis alba Stev.               |    |
| depressa Haw.                   | p.  | var. luxurians.                |    | Allionii DC.                    |    |
| distans Haw.                    | p.  | valentinus Lin.                |    | collina Ten.                    |    |
| elongata S. Dyck.               | p.  | ** Anagallis arvensis Lin.     |    | Gerardi Bess.                   |    |
| ensifolia Schutt.               | p.  | carnea Schreb.                 |    | heteromalla Schrad.             |    |
| granata A. S.                   | p.* | ** coerulea Schreb.            |    | pubescens Poir.                 |    |
| Haworthii H. Neap.              | p.  | indica Lam.                    |    | rosea DC.                       |    |
| hybrida S. Dyck.                | p.  | latifolia Lin.                 |    | turrita Lin.                    |    |
| intermedia Haw.                 | p.  | Philippi Hort.                 |    | Arachys hypogaea Lin.           |    |
| maculata Thunb.                 | p.* | ** Anagyris foetida Lin.       |    | Aralia spinosa Lin.             |    |
| margaritifera Ait.              | p.  | Anastatica hierocuntica Lin.   |    | Arctotis aspera Lin.            | p. |
| nigricans Haw.                  | p.  | Anchusa Aghardii Lin.          |    | elatior Jacq.                   | p. |
| obscura Mill.                   | p.  | asperrima Delil.               |    | speciosa Jacq.                  | p. |
| pulchra Jacq.                   | p.* | ** azurea Mill.                |    | Ardisia colorata Link.          |    |
| rigida DC.                      | p.  | gigantea H. Jen.               |    | humilis Vahl.                   |    |
| setosa R. S.                    | p.  | procera Bess.                  |    | * Arenaria leptoclados Rehbch.  |    |
| subverrucosa S. Dyck.           |     | ** Andrachne telephioides Lin. |    | Argemone sulphurea Sweet.       |    |
| translucens Ait.                | p.  | Andropogon argenteus DC.       |    | Barkleyana Penny.               |    |
| verrucosa Ait.                  | p.  | hirtus Lin.                    |    | Argyrolobium                    |    |
| viscosa Lin.                    | p.  | ischaemum Lin.                 |    | linnaeanum Walp.                |    |
| Alonsoa urticaefolia Steud.     |     | Anemone alba Juss.             | r. | ** Aristolochia altissima Desf. |    |
| Alopecurus castillanus Poir.    |     | palmata Lin.                   | r. | Armeria mauritanica Wall.       |    |
| pratensis Lin.                  |     | stellata Lam.                  | r. | Arrhenantherum                  |    |
| Alstroemeria chiloensis H. Ber. |     | trifolia Lin.                  | r. | bulbosum Presl.                 |    |
| pl. var.                        | r.  | Anethum sowa Roxb.             |    | Arrhostoxylon                   |    |
| haemantha R. et P.              | r.  | Anisacanthus                   |    | formosum N. ab E.               | p. |
| Alternanthera                   |     | virgularis N. ab E.            | p. | Artemisia absintium Lin.        |    |
| pulchella Kth.                  |     | Anoda cristata Schlichtd.      |    | arborescens Lin.                |    |
| sessilis R. Br.                 |     | Anomatheca cruenta Lindl.      | p. | saxatilis W. K.                 |    |
| spinosa R. S.                   |     | juncea Ker.                    | p. | vulgaris Lin.                   |    |
| tenella Moq.                    |     | Anona cherimolia Mill.         | p. | tournefortiana Reich.           |    |



- Arthrolobium scorpioides DC.  
 Arthropodium  
   cirrhatum R. Br. p.  
   pendulum Spr. p.  
 Arum italicum Mill.  
   maculatum Lin.  
 Asclepias curassavica Lin.  
   nivea Lin. p.  
 \* Asparagus acutifolius Lin. (1).  
 \*   β australis  
 \*   aphyllus Lin. (2).  
   officinalis Lin.  
 \* Asperula rupestris Tin.  
   scutellaria Vis.  
 Asphodeline lutea Reich. p.  
 Asphodelus clavatus Roxb. p.  
   fistulosus Lin. p.  
   ramosus Lin. p.  
   β fl. albo  
   tenuifolius Cav. p.  
 Aspidium aculeatum Sw. p.  
   coriaceum Sw.  
   molle Sw. p.  
   pallidum Bory. p.  
   sesquipedale Willd. p.  
   violascens Lnk.  
 Asplenium  
   adiantum nigrum Lin. p.  
   furcatum Th.  
   lucidum Forst. p.  
   swartzianum Hort. p.  
   trichomanes Lin. p.  
 Aster adulterinus Lindl. p.  
   azureus Lindl. p.  
   bicolor Dietr. p.  
   ciliatus Willd. p.  
   concinus Willd. p.  
   dumosus Lin. p.  
   grandiflorus Lin. p.  
   junceus Nees. p.  
   laevigatus Pursch. p.  
   laevis Lin. p.  
   lanceolatus Willd. p.  
   lanuginosus Wendl. p.  
   longifolius Lam. p.  
   monstruosus Hort. p.  
   multiflorus Ait. p.  
   novae-Angliae Ait. p.  
   novi-Belgii Nees. p.  
   pl. var.  
   pendulus Ait. p.  
   praecox Willd. p.  
   puniceus Lin. p.  
   purpuratus Nees. p.  
   Revenii Hort. p.  
   salignus Willd. p.  
   sericeus Willd. p.  
   spectabilis Ait. p.  
   spurius Willd. p.  
   tardiflorus Lin. p.  
   versicolor Hort. p.  
 Asteriscus sericeus DC.
- Asteriscus maritimus Moench.  
 Asterocephalus caucasicus Spr.  
 Astragalus aegyceras Willd.  
   annularis Forsk.  
   contortuplicatus Lin.  
   cymbaecarpus Brot.  
   edulis Lin.  
   hamosus Lin.  
   microrhyncus H. Monsp.  
   refractus Meyer.  
 \* Atriplex angustifolia Smith.  
   hastata Lin.  
   laciniata Lin.  
   macrodira Guss. p.  
   rosea Lin. p.  
   ruberrima DC. p.  
 Atropa belladonna Lin. p.  
 Aubrietia deltoidea DC. p.  
 Avena alba Vahl. p.  
   australis Parl. p.  
   barbata Brot. p.  
   brevis Roth. p.  
   convoluta Presl. p.  
   fatua Lin. p.  
   muricata Spr. p.  
   nuda Lin.  
   orientalis Schreb.  
   pratensis Lin.  
   sativa Lin.  
   segetalis Bianca. p.  
   sterilis Lin. p.  
 Babiana spathacea Ker. b.  
   tubiflora Ker. b.  
   villosa Ker.  
   var. purpurea.  
 \* Ballota acetabulosa Benth. p.  
   foetida Lamk. p.  
   hispanica Benth. p.  
   italica Benth. p.  
 Barbajovis argophylla Moench.  
   linearifolia Moench.  
 Barbarea prostrata Gay.  
 Barkausia bursifolia Spr.  
   juvenalis Delil.  
 \* taraxacoides DC. p.  
   β hyemalis Biv.  
 Barleria spinosa Wall.  
 Batatas glaucifolia G. Don.  
 Begonia castaneaefolia Hort. p.  
   digitata Radd. p.  
   dipetala Grah. p.  
   evansiana Andr. p.  
   fagifolia Fisch. et Meyer. p.  
   heracleifolia Cham. p.  
   hydrocotylifolia Hook. p.  
   maculata Radd. p.  
   nitida Dryand. p.  
   odorata Willd. p.  
   peltifolia Schott. p.  
   platanifolia Schott. p.  
   punctata Kltsch. p.  
   ricinifolia Dietr. p.
- Begonia sanguinea Radd.  
   semperflorens Link. et Ott. p.  
   tuberosa Dryand. p.  
 Bellevalia ciliata Nees. b.  
   dubia Kunth. b.  
   romana Kunth. b.  
 Bellis annua Lin.  
   hybrida Ten.  
   sylvestris Cyr.  
 Beloperone amherstiae N. ab E. p.  
 Benincasa cerifera Savi.  
 Berberis vulgaris Lin.  
 Berchemia volubilis DC. p.  
 \*\* Beta cicla Lin.  
   var. rubrifolia. p.  
   maritima Lin. p.  
   sulcata Gasp. p.  
 Betonica hirsuta Lin.  
 Bidens coreopseris DC.  
   tripartita Lin.  
   Warscewiczii Reg.  
 \*\* Bifora flosculosa Marsch.  
 Biota orientalis Endl.  
   nepalensis Lodd.  
 \*\* Biscutella ciliata DC.  
   lirata Lin.  
   var. raphanifolia.  
 \*\* Biserrula pelecinus Lin.  
 \* Bivonaea lutea DC.  
 Blainvillea latifolia DC.  
 Blechnum occidentale Lin. p.  
 Bletia expansa Ten. p.  
 Blumea longifolia DC.  
 Bocconia frutescens Lin.  
 Bonjeannia recta Reich.  
 \*\* Borago officinalis Lin.  
 Botryanthus commutatus Kth. b.  
   var. latifolius Tod. b.  
   parviflorus Kunth. b.  
   vulgaris Kunth. b.  
 \*\* Brachypodium distachyum Link.  
   var. pentastachyum  
   Plukenetii Link.  
 \*\* sylvaticum R. Sch.  
   tenuiflorum R. Sch.  
 Brassica balearica Rich.  
   bracteolata F. et M.  
   campestris Lin.  
   chinensis Lin.  
   incana Ten.  
   insularis Moris.  
   mesopotamica Bernh.  
   odorata Schrank.  
   oxyrrhina Coss.  
   sempervirens Schrank.  
   villosa Biv.  
 Briza geniculata Thunb.  
   maxima Lin. p.  
   minor Lin. p.  
 Bromus alopecuroides Poir.  
   arduinensis Kunth.  
   arvensis Lin.



<i>Eromus asper</i> Lin.		<i>Calendula cristagalli</i> Vit.		<i>Canna Tinei</i> Tod. (4).	p.
<i>canus</i> Willd.		* <i>fulgida</i> Raf.		<i>variabilis</i> Willd.	p.
<i>commulatus</i> Schrad.		<i>incana</i> Willd.		<i>versicolor</i> H. Neap.	p.
<i>exaltatus</i> Bernh.		<i>marginata</i> Willd.		<i>Warwiczii</i> Flore	p.
<i>giganteus</i> Lin.		* <i>maritima</i> Guss.		<i>Cannabis gigantea</i> Delil.	
* <i>lanceolatus</i> Rot.		* <i>micrantha</i> Guss.		<i>hymalayensis</i> Hort.	
<i>longiflorus</i> Willd.		** <i>β ambigua</i> Guss.		<i>indica</i> Lin.	
* <i>macrostachyus</i> Desf.		<i>microcephala</i> Rup.		<i>saliva</i> Lin.	
* <i>matritensis</i> Lin.		* <i>parviflora</i> Raf.		<i>Capraria biflora</i> Lin.	
** <i>maximus</i> Desf.		<i>rostrata</i> Cast.		* <i>Capsella bursa-pastoris</i> DC.	
** <i>β Gussonii</i> Parl.		<i>sancta</i> Lin.		* <i>procumbens</i> Fries.	
* <i>mollis</i> Lin.		<i>stellata</i> Lin.		<i>Capsicum bicolor</i> Jacq.	
<i>parviflorus</i> Desf.		<i>tripterocarpa</i> Rupr.		<i>conicum</i> Meyer.	
<i>pendulinus</i> Sesse.		<i>Calliandra portoricensis</i> Bth. p.		<i>cordiforme</i> Mill.	
<i>purpurascens</i> Delil.		<i>Callicarpa americana</i> Lin.		<i>longum</i> DC.	
<i>Schraderi</i> Kunth.		<i>cana</i> Lin.		<i>pendulum</i> Willd.	
<i>sterilis</i> Lin.		<i>tomentosa</i> Hook.		<i>pyramidale</i> Mill.	
<i>unioloides</i> Willd.		<i>Callistemon lineare</i> DC.		<i>sinense</i> Jacq.	
<i>Browallia viscosa</i> H. B.		<i>pinifolium</i> DC.		<i>violaceum</i> H. B.	
<i>Brunella grandiflora</i> Moench.		<i>Calonyxion speciosum</i> Chois.		<i>Caragana microphylla</i> DC.	
<i>laciniata</i> Lin.		<i>Calophanes oblongifolius</i> DC.		<i>Cardamine hirsuta</i> Lin.	
<i>Bryonia dioica</i> Jacq.		<i>Camelina dentata</i> Pers.		<i>Cardiospermum halicacabum</i> L.	
<i>Tinei</i> Huet.		<i>Campanula dichotoma</i> Lin.		<i>microcarpum</i> H. B.	
<i>Buddicia connata</i> R. P.	p.	* <i>erinus</i> Lin.		<i>molle</i> H. B.	
<i>Bulbine annua</i> Willd.		<i>medium</i> Lin. fl. cocruleo		* <i>Cardus argyrea</i> Biv.	
<i>floribunda</i> Schrad.	p.	<i>pyramidalis</i> Lin.		<i>summanus</i> Poll.	
<i>frutescens</i> Willd.	p.	<i>speciosa</i> Pour.		<i>Carex alpestris</i> All.	
<i>semibarbata</i> Spr.	p.	<i>urticaefolia</i> All.		<i>caucasica</i> Stev.	
<i>Bumelia lycioides</i> Willd.	p.	<i>Canavallia ensiformis</i> DC.		* <i>distans</i> Lin.	
<i>Bunias arvensis</i> Jord.		<i>Canna albiflora</i> H. B.	p.	<i>divisa</i> Huds.	
<i>erucago</i> Lin.		<i>angustifolia</i> Lin.	p.	* <i>divulsa</i> Good.	
<i>macroptera</i> Rehbch.		<i>aurantiaca</i> Rose.	p.	<i>Ecklonii</i> Nees.	
<i>Buphthalmum grandiflorum</i> L.		<i>aureo-vittata</i> Lodd.		<i>extensa</i> Godd.	
<i>rudbekioides</i> H. Bon.		<i>chinensis</i> Willd.	p.	<i>fusca</i> All.	
<i>Bupleurum coriaceum</i> Ait.		<i>commutata</i> Bouchè	p.	* <i>hispida</i> Schk.	
<i>fruticosum</i> Lin.		<i>compacta</i> Rose.	p.	<i>muricata</i> Lin.	
* <i>glaucum</i> Roxb.		<i>cubensis</i> Bouchè	p.	<i>obtusata</i> Liebl.	
* <i>protractum</i> Link.		<i>edulis</i> Ker.	p.	<i>paniculata</i> Lin.	
<i>rotundifolium</i> Lin.		<i>flaccida</i> Rose.	p.	<i>pendula</i> Huds.	
<i>Butomus umbellatus</i> Lin.		<i>floribunda</i> Lin.	p.	<i>panormitana</i> Guss.	
<i>Buxus sempervirens</i> Lin.		<i>heliconiaefolia</i> H. Berol.	p.	<i>vulpina</i> Lin.	
<i>var. aureo-variegata</i>		<i>humilis</i> Bouchè	p.	<i>Cassia apoucouita</i> Aubl.	p.
<i>suffruticosa</i> Lam.		<i>indica</i> Lin.	p.	<i>barklayana</i> Sweet.	p.
<i>Cacalia gigantea</i> N. ab E.		<i>iridiflora</i> R. et P.	p.	<i>biflora</i> Lin.	p.
<i>suaveolens</i> Lin.		<i>Jacquinii</i> Bouchè	p.	<i>corymbosa</i> Lamk.	p.
* <i>Cachris echinophora</i> Guss.		<i>Karsteinii</i> Bouchè	p.	<i>falcata</i> Lin.	p.
<i>Cadia purpurea</i> Forsk.	p.	<i>lagunensis</i> Lindl.	p.	<i>linearifolia</i> G. Don.	p.
<i>Caesalpinia crista</i> Lin.	p.	<i>Lambertii</i> Lindl.	p.	<i>occidentalis</i> Lin.	p.
<i>Cajophora contorta</i> Presl.		<i>lanuginosa</i> Lodd.	p.	<i>tomentosa</i> Lin.	p.
<i>Cakile maritima</i> Scop.		<i>leptochila</i> Bouchè	p.	<i>Castellia tuberculata</i> Tin.	p.
<i>Calamagrostis aemula</i> Steud.		<i>limbata</i> Rose.	p.	<i>Casuarina stricta</i> Ait.	p.
<i>patula</i> Kunth.		<i>Linkii</i> Bouchè	p.	<i>Catalpa syringaefolia</i> Sims.	
<i>epigejos</i> Roth.		<i>lutea</i> Ait.	p.	<i>Catananchè lutea</i> Lin.	
<i>Calamintha alpina</i> Bth.		<i>occidentalis</i> Rose.	p.	<i>Catapodium siculum</i> Link.	
<i>clinopodium</i> Benth.		<i>orientalis</i> Rose.	p.	<i>Celastrus cassinoides</i> Herit.	
<i>nepeta</i> Link.		<i>patens</i> Rose.	p.	<i>edulis</i> Vahl.	p.
<i>Caldasia</i>		<i>polymorpha</i> Lodd.	p.	<i>Celosia argentea</i> Lin.	
<i>heterophylla</i> Cav. (3).	p.	<i>sanguinea</i> Lodd.	p.	<i>Celsia cretica</i> Lin.	
* <i>Calendula arvensis</i> Lin.		<i>Sellowii</i> H. Berol.	p.	<i>Celtis australis</i> Lin.	
<i>asterias</i> F. et Mey.		<i>speciosa</i> Bouchè	p.	<i>occidentalis</i> Lin.	
* <i>bicolor</i> Raf.		<i>stenogyna</i> Bouchè	p.	<i>Tournefortii</i> Lam.	
<i>brachygløssa</i> Rupp.		<i>tenuiflora</i> Bouchè	p.	* <i>Cenchrus echinatus</i> Lin.	



- Cenia formosa Hort.*  
*pruinosa DC.*  
*β polylemma.*  
*Centaurea aurea Ait.*  
*chiloensis Miers.*  
*eriphora Lin.*  
*flexuosa H. Bon.*  
\*\* *fuscata Desf.*  
\*\* *gymnocarpa Moris.*  
\*\* *melitensis Lin.*  
*orphanidea Boiss. et Hldrch.*  
*salicifolia Bbrst.*  
*scabiosa Lin.*  
\*\* *sphaerocephala Lin.*  
*splendens Lin.*  
*verutum Lin.*  
*Centranthus calcitrapa DC.*  
*ruber DC.*  
*var. fl. albo.*  
*Cephalaria centauroides Coult.*  
*leucantha Schrad.*  
*rigida Schrad.*  
*Cerasus laurocerasus Bosc.*  
*Iusitanica DC.*  
*mahaleb Mill.*  
\*\* *Cerastium glomeratum Thuill.*  
*Scarani Ten.*  
*Cercodia erecta Murr.*  
*Cercis siliquastrum Lin.*  
*var. fl. carneo.*  
*Cereus Bomplandii Parmt.*  
*eriphorus Hort. Ber.*  
*flagelliformis Haw.*  
*grandiflorus Haw. p.*  
*var. maximus.*  
*Mallissoni Hort. p.*  
*Tinei Tod. p.*  
*tortuosus Forb.*  
\*\* *Cerinthe aspera Roth.*  
*Cestrum auriculatum Ker.*  
*Chaerophyllum temulum Lin.*  
*Cheilanthes odora Swartz.*  
*Cheiranthus cheiri Lin.*  
*semperflorens Schousb.*  
*Chelidonium majus Lin.*  
*Chenopodina*  
*maritima Moqu.*  
*β erecta.*  
\*\* *Chenopodium album Lin.*  
*ambrosioides Lin.*  
*carthaginense Zucc.*  
*hyrcinum Schrad.*  
\*\* *murale Lin.*  
\*\* *opulifolium Schrad.*  
\*\* *vulvaria Lin.*  
*Chiliophyllum globosum DC.*  
*Chilochloa Bohemeri P. B.*  
*Chimonanthus fragrans Lindl. p.*  
*Chloris cucullata H. Hdbrg.*  
*distichophylla Lag.*  
*fasciculata Schrad.*  
*submutica H. B.*  
*Chloris truncata R. B.*  
*Chondrilla*  
*brevirostris Fisch. et Mey.*  
*pauciflora Ledeb.*  
*stricta Ledeb.*  
*Chrysanthemum*  
*anethifolium Steud.*  
\* *coronarium Lin.*  
*var. maritimum.*  
*frutescens Lin.*  
*Roxbourgii Desf.*  
\*\* *segetum Lin.*  
*viscosum Desf.*  
*Chrysocoma coma-aurea Lin.*  
*Cicer arietinum Lin.*  
*Cinna racemosa Kunth.*  
*Cirsium giganteum Willd.*  
*elatum Tod. (5).*  
*Cissus antarctica Vent.*  
*orientalis Lam.*  
\* *Cistus creticus Lin.*  
*garganicus Ten.*  
\* *monspeliensis Lin.*  
*platysepalus Sweet.*  
*salviaefolius Lin.*  
*vaginatus Ait.*  
*villosus Lin.*  
*Citharexylon*  
*subserratum Swartz.*  
*Citrullus amarissimus Schrad.*  
*var. amarus*  
*vulgaris Schrad.*  
*β rimosus (6).*  
*γ variegatus.*  
*Clarkia elegans Dougl.*  
*β rosea.*  
*γ rubra.*  
*Claytonia perfoliata Don.*  
*Clematis integrifolia Lin.*  
*japonica Thumb.*  
*vitalba Lin.*  
*Cleome arborea Del.*  
*Clerodendron*  
*Devonianum Hort. p.*  
*inerme R. Br. p.*  
*ligustrinum R. Br. p.*  
*Clidanthus fragrans Herb. p.*  
*Cneorum tricoccum Lin.*  
*Cnicus*  
*pseudo-benedictus H. Athen.*  
*Cobaea scandens Cav.*  
*Coccoloba sagifolia Jacq.*  
*Cochlearia acaulis Desf.*  
*Coelestina ageratoides Cass.*  
*Coix exaltata Jacq.*  
*laeryma Lin.*  
*Colchicum Bertoloni Stev. b.*  
*var. angustifolium. b.*  
*Valery Tineo. b.*  
*Coleus aromaticus Benth. p.*  
*Collinsia bicolor Benth.*  
*Collinsonia canadensis Lin.*  
*Colocasia macrorhiza Schott.*  
*Colutea arborescens Lin.*  
*Commelyna africana Lin. p.*  
*benghalensis Lin. p.*  
*clandestina Mart. p.*  
*elegans H. B. p.*  
*longicaulis Jacq. p.*  
*nudicaulis Burm. p.*  
*salicifolia Bartl. p.*  
*scapiflora Roxb. p.*  
*stricta Desf. p.*  
*tuberosa Lin. p.*  
*Condylocarpus apulus Hoff.*  
*Conium maculatum Lin.*  
*Conoclinium janthinum Morr. p.*  
*Convolvulus arvensis Lin.*  
*canariensis Lin.*  
*cantabrica Lin.*  
*chinensis Ker.*  
*eneorum Lin.*  
*farinosus Lin.*  
*fatmensis Kze.*  
*Gerardi R. S.*  
*hastatus Forsk.*  
*intermedius Lin.*  
\* *italicus R. S.*  
*justiciaefolius Fisch.*  
*lineatus Lin.*  
*montevidensis Spr.*  
*neglectus Ten.*  
*opobalsamum Schlecht.*  
\*\* *pentapetaloides Lin.*  
\*\* *pilosella Liebm.*  
\*\* *siculus Lin.*  
\* *tricolor Lin.*  
*undulatus Cav.*  
*verrucipes Ten.*  
*Conyza ambigua DC.*  
*ivaefolia Less.*  
*Coppolera monantha Tod. (7).*  
*Corchorus olitorius Lin.*  
*Cordia Francisci H. Casert. p.*  
*Cordia mixa Lin. p.*  
*Coreopsis palmata Nutt.*  
*Coriandrum*  
*melphitense Ten. et Guss.*  
*sativum Lin.*  
\* *Coris monspeliensis Lin.*  
*Cornucopiae cucullatum Lin.*  
*Cornus mas Lin.*  
*β fr. luteo.*  
*γ fr. rubro.*  
*sanguinea Lin.*  
*Cornutia pyramidata Spr. p.*  
*Coronilla cretica Lin.*  
\*\* *emerus Lin.*  
*valentina Lin.*  
*Coloneaster frigida Wall.*  
*tomentosa Lindl.*  
*Crataegus pyracantha Spach.*  
*Crambe hispanica Lin.*  
*oporinoides Boiss.*



Crinum giganteum <i>Andr.</i>	b.	Cynoglossum furcatum <i>Vahl.</i>		Dianthus Cyri <i>Fisch.</i>	
Crocus autumnalis <i>Mill.</i>		** pictum <i>Ait.</i>		libanotis <i>Labil.</i>	
Imperati <i>Ten.</i>	b.	Cynosurus cristatus <i>Lin.</i>		longicaulis <i>Ten.</i>	
lineatus <i>Ten.</i>		* echinatus <i>Lin.</i>		pratensis <i>Bbrst.</i>	
longiflorus <i>Raf.</i>	b.	Cyperus alopecuroides <i>Roth.</i>		pungens <i>Lin.</i>	
pusillus <i>Ten.</i>	b.	papyrus <i>Lin.</i>	p.	racemosus <i>Vis.</i>	
Crotolaria canescens <i>Wall.</i>		paramatta <i>Mart.</i>		rupicola <i>Biv. (14).</i>	
fruticosa <i>Mill.</i>		Preslii <i>Parl.</i>		serrulatus <i>Desf.</i>	
incana <i>Lin.</i>		spectabilis <i>Link.</i>		squarrosus <i>Bbrst.</i>	
Crozophora tinctoria <i>Juss.</i>		textilis <i>Rottb.</i>	p.	tener <i>Balb.</i>	
Cryphiacanthus		Cyrtanthera magnifica <i>N. ab E.</i>	p.	versicolor <i>Fisch.</i>	
barbadensis <i>Nees.</i>	p.	superba <i>Hort.</i>	p.	Diasia graminifolia <i>DC.</i>	p.
Cryptomeria japonica <i>Don.</i>		velutina <i>N. ab E.</i>	p.	Dicliptera resupinata <i>Juss.</i>	
Cucubalus roseus <i>Desf.</i>		Cytisus laburnum <i>Lin.</i>		Diets iridioides <i>Sweet. (15).</i>	r.
Cucumis abyssinicus <i>Rich.</i>		triflorus <i>Herit.</i>		Digitaria denudata <i>Link.</i>	
africanus <i>Lin.</i>		Weldenii <i>Visian.</i>		Dioscorea batatas <i>Dcne.</i>	b.
anguria <i>Lin.</i>		Dactylagrostis		Diospyros ebenum <i>Retz.</i>	p.
dipsaceus <i>Ehrbg.</i>		Richardsonii <i>Link.</i>		lotus <i>Lin.</i>	p.
Dudaim <i>Lin.</i>		Dactylis altaica <i>Bess.</i>		virginiana <i>Lin.</i>	
Figarei <i>Del.</i>		glaucescens <i>DC.</i>		Diplotaxis auriculata <i>Dur.</i>	
melo <i>Lin.</i>		hispanica <i>Roth.</i>		crassifolia <i>DC.</i>	
var. reticulatus.		Dahlia Cervantesii <i>Lag.</i>	p.	platystyla <i>H. Gen.</i>	
sativus <i>Lin.</i>		Dalea tuberculata <i>Lag.</i>	p.	scaposa <i>Labil.</i>	
β fr. albo.		Damasonium stellatum <i>Pers.</i>		Dipsacus ferox <i>Lois.</i>	
serotinus <i>Haberl.</i>		Danae racemosa <i>Moench.</i>		sylvestris <i>Mill.</i>	
Cucurbita Farinae <i>Ten. (8)</i>		Danthonia calycina <i>R. S.</i>		Dipteracanthus	
β macrocarpa		* Daphne laureola <i>Lin.</i>		schauerianus <i>N. ab E.</i>	p.
maxima <i>Duch.</i>		Darlingtonia glandulosa <i>DC.</i>	p.	Dodonea triquetra <i>Andr.</i>	p.
α ambigua (9).		Datura Bertolonii <i>Parl.</i>		viscosa <i>Lin.</i>	p.
β clypeiformis		cornuta <i>Hook.</i>		Dolichos angustissimus <i>E. Mey.</i>	
γ depressa		** dubia <i>Bianca (13).</i>		biflorus <i>Lin.</i>	
δ messanensis (10).		fastuosa <i>Lin.</i>		elegans <i>H. Bon.</i>	
ε neapolitana		ferox <i>Lin.</i>		melanophthalmus <i>DC.</i>	
melanosperma <i>Al. Braun. (11).</i>		hybrida <i>Ten.</i>		myoides <i>Ten.</i>	
moschata <i>Duch.</i>		inermis <i>Jacq.</i>		ornatus <i>Wall.</i>	
α macrocarpa		laevis <i>Lin. fil.</i>		sesquipedalis <i>Lin.</i>	
β minor		quercifolia <i>H. B.</i>		speciosus <i>H. Bon.</i>	
γ rotundata		suaveolens <i>H. B.</i>	p.	surinamensis <i>H. Pis.</i>	
δ vulgaris		stramonium <i>Lin.</i>		Doodya caudata <i>R. Br.</i>	
pepo <i>Lin.</i>		tatula <i>Lin.</i>		lunulata <i>R. Br.</i>	
α australis		Daucus Broteri <i>Ten.</i>		rupestris <i>Hort.</i>	
β courgero		* carota <i>Lin.</i>		Dracopsis amplexicaulis <i>Cass.</i>	
γ clypeata		mauritanicus <i>All.</i>		Duranta Ellisia <i>Lin.</i>	
δ italica		** maximus <i>Desf.</i>		β fl. albo.	
ε melopepo		* muricatus <i>Lin.</i>		inermis <i>Lin.</i>	
θ ovifera		Decaneuron senegalense <i>DC.</i>		microphylla <i>Desf.</i>	
ι pyxidaris		Delphinium cheilantum <i>Fisch.</i>		Mutisii <i>Lin. fil.</i>	p.
κ verrucosa <i>pl. var. (12).</i>		staphysagria <i>Lin.</i>		Plumerii <i>Lin.</i>	p.
λ villosa		tricorne <i>Mchæ.</i>		Dyckia remotiflora <i>Ott.</i>	p.
Cuphea Donkelarii <i>V. Hoult. p.</i>		villosum <i>Steven.</i>		Ebenus Sibthorpii <i>DC.</i>	
purpurea <i>Hort. Card.</i>		Deschampia media <i>R. S.</i>		Ecbalium agreste <i>Reich.</i>	
β violacea.		Desmanthus diffusus <i>Willd.</i>		Echeveria pulverulenta <i>Nutt. p.</i>	
Cupressus glauca <i>Lam.</i>		plenus <i>Willd.</i>		Echinochloa Burmanni <i>Retz.</i>	
Cupularia		strictus <i>Bert.</i>		colona <i>Parl.</i>	
** graveolens <i>Gren. et Godr.</i>		virgatus <i>Willd.</i>		cruxgalli <i>Beauv.</i>	
** viscosa <i>Gren. et Godr.</i>		Desmodium auriculatum <i>DC.</i>		echinata <i>Jacq.</i>	
** Cuscuta epilinum <i>Weihe.</i>		ciliare <i>DC.</i>		mirabilis <i>Braun.</i>	
Cussonia thyrsiflora <i>Thunb. p.</i>		Sandwichense <i>E. M.</i>		oxyrrhina <i>Gml.</i>	
Cyclamen neapolitanum <i>Ten. r.</i>		Deutzia canescens <i>Siebold. p.</i>		Echinops exaltatus <i>Schrad.</i>	
Cynanchum nigrum <i>Pers.</i>		gracilis <i>Siebold.</i>		Echinopsis Decaisneana <i>Lem.</i>	
Cynara spinosissima <i>Prest.</i>		Dianthus Balbisii <i>Sering. p.</i>		Eyriesii <i>Zucc.</i>	p.
* Cynoglossum cheirifolium <i>Lin.</i>		coesius <i>Smith.</i>		Schehlasi <i>Zucc.</i>	p.



- Echinopsis turbinata* Zucc. p.  
*Zuccariniana* Pfr. p.  
 \*\**Echium arenarium* Guss.  
 \* *β ambiguum*.  
 \* *calycinum* Viv.  
 \* *giganteum* Lin. fl.  
   *fl. coeruleo*.  
 \* *italicum* Lin.  
 \*\* *plantagineum* Lin.  
   *violaceum* Lin.  
*Echinosperrum*  
   *javanicum* Lehm.  
*Ehretia Bourreria* Lin.  
*Elegia deusta* Endl. p.  
*Eleoselinum meoides* Koch.  
*Eleusine olygostachya* Link.  
*Elsholtzia cristata* Willd.  
*Elymus dauricus* Targ.  
   *giganteus* Vahl.  
   *hystrix* Lin.  
   *racemosus* Poir.  
*Emex spinosus* Neck.  
*Emilia sonchifolia* DC.  
*Encelia canescens* Lam.  
*Epidendrum elongatum* Jacq. p.  
*Epilobium hirsutum* Lin.  
   *Lamii* Lin.  
   *roseum* Schrad.  
 \* *tetragonum* Lin.  
*Epiphyllum truncatum* Pfr. p.  
   *var. violaceum* p.  
   *superbum* p.  
*Eragrostis senegalensis* Nees. \*  
*Eranthemum paludosum* Hort. \*  
*Erica sicula* Guss. \*  
*Eriobotrya japonica* Lindl. p. \*  
 \* *Erodium alnifolium* Guss.  
   *Balli* Jord.  
   *hymenodes* Herit.  
 \*\* *malacoides* Willd.  
   *melanostygma* Mart.  
   *moranense* Willd.  
 \* *moschatum* Willd.  
   *romanum* Willd.  
   *Salzmanni* H. Monsp.  
*Eruca sativa* Link.  
*Erucaria aleppica* Gaert.  
 \* *Eryum Biebersteinii* Guss.  
   *Hohenackeri* Fisch. et Mey.  
   *lens* Lin.  
*Eryngium Billardieri* DC.  
   *campestre* Lin.  
   *coeruleum* Bbrst.  
   *giganteum* Bbrst.  
   *tricuspidatum* Lin.  
*Erysimum aureum* Rbrst.  
   *ochroleucum* DC.  
*Erythrina Caffra* Thunb. p.  
   *corallodendron* Lin. p.  
   *cristagalli* Lin. p.  
   *Graefferi* Tin. p.  
   *speciosa* Andr. p.
- Escallonia coccinea* Hort.  
   *floribunda* H. Bon.  
   *maderiensis* Hort.  
*Eucalyptus diversifolia* Bpl. p.  
*Eucnide bartonioides* Zucc. \*  
*Eucomis punctata* Ait. b.  
   *regia* Ait. b. \*  
*Eudiante oculata* Lindl. \*  
*Eugenia axillaris* Arrab. p.  
   *Berteriana* DC. \*\*  
*Eupatorium*  
   *adenophorum* Spr. p.  
   *aromaticum* Lin. p.  
   *cannabinum* Lin.  
   *heterophyllum* DC.  
*Euphorbia atropurpurea* Brouss. \*  
   *biglandulosa* Desf. \*  
 \*\* *chamaesice* Lin.  
   *var. pilosa*.  
 \*\* *Characias* Lin.  
 \* *eriocarpa* Bert.  
 \*\* *exigua* Lin.  
 \* *fruticosa* Biv.  
 \*\* *helioscopia* Lin.  
   *var. capsulis sanguineis*  
   *heterophylla* Lin.  
   *ipechachuana* Lin.  
   *lathyris* Lin.  
   *medicaginea* Boiss.  
   *melapetala* Gasp. \*  
   *orientalis* Sibth. \*  
   *paralias* Lin. \*  
   *peplus* Lin. \*  
   *perforata* Guss. \*  
   *picta* Jacq. \*  
   *pineae* Lin. \*  
   *Preslii* Guss. \*  
 \*\* *pubescens* Desf. \*  
   *semiperfoliata* Vivian. \*  
   *terraccina* Lin. \*  
*Euphrasia viscosa* Bth.  
*Eurybia lyrata* DC.  
*Eustachys petraea* Desf.  
*Eutriana curtispindula* Trin.  
 \* *Euzomum erucoides* Spach.  
*Evolvulus Berardi* Hort.  
*Evonymus europaeus* Lin.  
*Fagelia bituminosa* DC.  
*Fagopyrum*  
   *emarginatum* Moench.  
 \* *Fedia cornucopiae* Vahl.  
   *graciliflora* H. Pis.  
 \*\* *Festuca arundinacea* Schreb.  
   *duriuscula* Lin.  
   *elatior* Lin.  
   *elegans* Boiss.  
   *Halleri* Vill.  
   *ovina* Lin.  
 \*\* *Ferulago geniculata* Guss.  
   *Filago gallica* Lin. p.  
   *Fluggea japonica* Rich. p.  
 \* *Foeniculum dulce* DC. p.
- Foeniculum officinale* All.  
 \*\* *piperatum* DC.  
*Fuchsia corymbiflora* R. P.  
 \* *Fumaria capreolata* Lin.  
   *flabellata* Gasp.  
   *glauca* Jord.  
   *major* Badar.  
   *officinalis* Lin.  
   *var. micrantha* Guss.  
 \*\* *serotina* Guss.  
   *speciosa* Jord.  
*Funkia ovata* Spr.  
   *subcordata* Spr.  
   *undulata* Hort.  
   *var. fol. marginatis*.  
*Gagea arvensis* Schult.  
 \* *Granatelli* Part.  
*Gaillardia aristata* Pursh.  
*Galactites tomentosa* DC.  
*Galanthus nivalis* Lin.  
*Galatella byssopifolia* Nees.  
 \* *Galium aparine* Lin.  
   *aparinella* Lans.  
   *capitatum* Bory. et Chaub.  
   *corrudaefolium* Vill.  
   *murale* All.  
   *saccharatum* All.  
   *saturejaefolium* Lin.  
   *tricornis* With.  
 \*\* *Gastridium lendigerum* Gand.  
 \*\* *scabrum* Presl.  
*Gaura parviflora* Dougl.  
*Gazania ringens* R. Br.  
   *speciosa* Less.  
*Genista candicans* Lin.  
   *chrysobotrys* H. Neap.  
*Geranium carolinianum* Lin.  
   *columbinum* Lin.  
   *dissectum* Lin.  
   *favosum* Host.  
   *pusillum* Lin.  
   *platysepalum* Fisch. et Mey.  
 \*\* *molle* Lin.  
   *Robertianum* Lin.  
 \*\* *rotundifolium* Lin.  
 \*\* *tuberosum* Lin.  
   *Wlassowianum* Fisch.  
 \*\* *Geropogon glabrum* Lin.  
*Geum*  
   *coccineum* Sibth. et Smith.  
   *hirsutum* Mhlbrg.  
   *intermedium* Ehrh.  
   *montanum* Lin.  
   *nutans* Poir.  
   *pyrenaicum* Ram.  
   *rafinesquianum* Steud.  
   *ranunculoides* Sering.  
   *rubifolium* Lejeun.  
   *urbanum* Lin.  
   *var. australe* Guss.  
*Gilia densiflora* Bth.  
   *multicaulis* Bth.



## S

- Gilia nivalis* V. *Houtte.*  
 \*\**Githago segetum* Desf.  
*Gladiolus angustus* Lin. b.  
 \*\* *byzantinus* Ait.  
    *dubius* Guss.  
 \*\* *infestus* Bianca. b.  
    *psittacinus* Hook.  
    *tristis* Lin. b.  
 \* *Glaucium luteum* Scop.  
    *tricolor* Bth.  
*Gleditschia triacanthos* Lin.  
*Globularia alypum* Lin.  
    *salicina* Lam.  
*Glyceria permixta* Guss.  
 \* *spicata* Biv.  
*Gnaphalium luteo-album* Lin.  
    *vira-vira* Molin.  
*Gnidium apioides* Spr.  
*Goodetia viscosa* Ldl.  
*Gomphocarpus fruticosa* Jacq.  
*Gomphrena haenkeana* Mart.  
*Gonospermum elegans* DC.  
*Gossypium herbaceum* Lin.  
*Grewia occidentalis* Lin.  
*Grindelia robusta* Nutt.  
    *squarrosa* Dun.  
*Gypsophila arenaria* W. K.  
 \*\* *Arrostii* Guss.  
 \* *rigida* Lin.  
    *rokejeka* Delil.  
 \*\* *Gynandris*  
    *sisyrrinchium* Parl. b.  
*Gynandropsis triphylla* DC.  
*Habranthus chiloensis* Herb.  
*Habrothamnus*  
    *aurantiacus* Hort. p.  
    *elegans* Scheidweil. p.  
    *fasciculatus* Endl. p.  
    *Hugelii* Hort. p.  
    *tomentosus* Bth. p.  
    *Warwiczii* Hort.  
*Halleria lucida* Lin.  
*Hedychium coronarium* Koen.  
    *gartnerianum* Wall.  
 \*\* *Hedynois cretica* W.  
 \* *mauritanica* Willd.  
 \*\* *tubaeformis* Ten.  
 \* *Hedysarum capitatum* Desf.  
 \* *coronarium* Lin.  
*Heimia grandiflora* Hook. p.  
    *myrthifolia* Cham. et Schl. p.  
    *salicifolia* Link. et Otto. p.  
*Helenium autumnale* Lin.  
*Helianthemum canariense* Pers.  
    *denticulatum* Pers.  
 \* *guttatum* Mill.  
    *hymettianum* Boiss. et Heldr.  
    *ledifolium* Pers.  
*Helianthus*  
    *argyrophyllus* Torr. et Gray.  
    *colossus* Kze.  
    *frondosus* Lin. p.  
*Helianthus grandiflorus* Pers.  
    *lactiflorus* Pers. p.  
    *ovatus* Lehm.  
*Helicbrysum bracteatum* Willd.  
    *var. fl. albo.*  
    *coespitosum* DC.  
    *fulgidum* Willd.  
    *Errerae* Tin.  
    *macranthum* Benth.  
    *var. monstruosum.*  
    *odorum* DC.  
    *orientale* Gaert.  
    *pendulum* Presl.  
    *rupestre* DC.  
*Heliopsis*  
    *bupthalmoides* Dunal.  
    *laevis* Pers.  
*Heliotropium europaeum* Lin.  
*Helleborus Bocconi* Ten.  
    *niger* Lin.  
*Helminthia echioides* W.  
*Hemarthria fasciculata* Kunth.  
*Hemerocallis*  
    *graminea* Andr. r.  
*Heracleum lanatum* Mchx.  
*Hermannia altheaefolia* Lin.  
    *disticha* Schr.  
    *scabra* Cav.  
    *venosa* Bartl.  
*Hermione Biancae* Tod. b.  
    *elegans* Haw. b.  
    *grandicrenata* Bianca. b.  
    *serolina* Haw. b.  
    *unicolor* Haw. b.  
*Hesperis ucranica* H. Monsp.  
    *nivea* Baumg.  
*Heteropogon Allionii* R. S.  
*Hibiscus africanus* Mill.  
    *calycinus* Willd.  
    *Cameroni* Knowl. p.  
    *gossypinus* Thunb.  
    *Humboldtii* Coll.  
    *liliiflorus* Cav. p.  
    *var. fl. flavo.* p.  
    *var. ochroleucus.* p.  
    *var. trifoliosus.* p.  
    *mutabilis* Lin. p.  
    *fl. pleno.* p.  
    *pedunculatus* Thunb.  
    *Richardsonii* Lindl.  
    *rosa-sinensis* Lin.  
    *var. hybridus.* p.  
    *var. Parkeri.* p.  
    *sphaerocarpus* Bouchè.  
    *syriacus* Lin. p.  
    *trionum* Lin.  
    *vesicarius* Cav.  
*Hioria aurea* Bess.  
*Hippeastrum vittatum* Herb. b.  
*Hippocrepis biflora* Jacq.  
    *ciliata* Will. \*  
    *unisiliquosa* Lin. \*
- Hohenbergia*  
    *fasciata* Schull. fil. p.  
*Holcus lanatus* Lin.  
*Holtzendorffia caracasana* Kl. p.  
*Hordeum arachnoideum* H. Jén.  
    *bulbosum* Lin.  
 \*\* *Ieporinum* Link.  
 \* *maritimum* With.  
    *nigrum* W.  
    *nudum* Ard.  
    *vulgare* Lin.  
*Hoya carnosa* R. Br. b.  
*Humea elegans* L.  
*Hyacinthus amethystinus* Lin.  
    *orientalis* Lin. b.  
*Hydrangea radiata* Smith. p.  
 \*\* *Hymenocarpus circinnatus* Savi.  
*Hymenoxis*  
    *mutica* Torr. et Gray.  
*Hyoscyamus albus* Lin.  
    *niger* Lin.  
*Hypericum crispum* Lin.  
    *frutescens* H. Fl. p.  
    *kalmianum* Forsk. p.  
    *perforatum* Lin.  
    *var. microphyllum.*  
*Hyoseris lucida* Lin.  
 \* *radiata* Lin.  
 \* *scabra* Lin.  
*Hypochoeris neapolitana* DC.  
*Hypoestes purpurea* N. ab E.  
*Hyssopus officinalis* Lin.  
*Iberis amara* Lin.  
    *coronaria* Don.  
    *intermedia* Guers.  
    *nana* All.  
    *pinnata* Lin.  
    *semperflorens* Lin.  
    *umbellata* Lin.  
*Ilex aquifolium* Lin.  
    *var. fol. aureo-variegatis.*  
    *castaneaefolia* Hort.  
    *japonica* Thunb.  
*Impatiens balsamina* Lin.  
    *pl. var.*  
    *latifolia* Lin.  
    *tricornis* Lindl.  
*Indigofera dosua* Hamilt.  
    *tinctoria* Lin.  
*Inula candida* Cass.  
    *conyza* DC.  
    *crithmoides* Lin.  
    *dysenterica* Lin.  
*Ipomaea Aitoni* Lin.  
    *Bridgesii* V. Houtt.  
    *cymosa* Chois.  
    *dasysperma* Jacq. fil.  
    *erubescens* H.  
    *luteola* Jacq.  
    *Mussini* H. Bon.  
    *platanifolia* R. S.  
    *Schlechtendalii* Vis.



- Ipomaea* *superba* Coll.  
*-lamnifolia* Lin.  
*verrucipes* Chois.
- Iris* *alata* Poir. b.  
*var. fl. albo.*  
 \* *foetidissima* Lin. r.  
*fragrans* Salisb. r.  
*panormitana* Tod. r.  
*pseudo-acorus* Lin. r.  
*sicula* Tod. r.  
*xiphium* Lin. b.
- Isatis* *apiculata* Jord.  
*canescens* DC.  
 \* *β lejocarpa* Guss.  
*hebecarpa* DC.
- Isocarpa* *atriplicifolia* R. Br.
- \* *Isoetes* *setosa* Bory.  
*Isolepis* *holoschaenus* R. S.  
*var. panormitana.*  
*Parlatoris* Biv.
- Iva* *frutescens* Lin. p.
- Ixia* *capillaris* Thbg.  
*incarnata* Jacq. b.  
*maculata* Lin. b.
- Jasminum* *confusum* DC.  
*dianthifolium* Hort. p.  
*geniculatum* Vent. p.  
*gracile* Andr. p.  
*humile* Lin. p.  
*ochroleucum* Hort. p.  
*nepalense* Spr. p.  
*trinerve* Vahl. p.
- Johrenia* *graeca* Boiss.
- \* *Juncus* *acutus* Lin.  
*glaucus* Willd.  
 \* *hybridus* Lin.  
 \* *maritimus* Smith.
- \*\* *Juniperus*  
*macrocarpa* Sbth. (16).  
 \* *phoenicea* Lin. p.  
 \* *turbinata* Gasp.  
*virginiana* Lin.
- Kalanchoe* *aegyptiaca* DC.  
*Kentrophyllum* *leucocaulon* DC.  
*lanatum* DC.
- Kleinia* *anteuphorbium* DC. p.
- Knautia* *carpophylax* Jord.  
*orientalis* Lin.
- Kochia* *scoparia* Schrad.
- Koeleria*  
*berythea* Boiss. et Heldr.  
*cristata* Pers.  
 \*\* *phleoides* Pers.
- Kölreutera* *paniculata* Laxm. p.
- \*\* *Krockeria* *oligoceras* Mnch.  
 \* *Kruberia* *leptophylla* Hoffm.  
*Kundmannia* *sicula* Scop.
- Lablab* *vulgaris* Savi.
- Lachenalia* *orchioides* Ait. p.  
*pendula* Ait.
- \*\* *Lactuca* *saligna* Lin.  
*virosa* Lin.
- Lagascea* *mollis* Cav.
- Lagenaria* *vulgaris* Ser.  
*var. clavata* Ser.  
*var. depressa* Ser.  
*var. gourda minor.*  
*var. microcarpa.*
- Lagerstroemia* *indica* Lin.  
*var. rosea* p.
- Laggéra* *purpurascens* Schultz.
- Lagoecia* *cuminoides* Lin.
- \* *Lagurus* *ovatus* Lin.
- Lallemantia*  
*peltata* Fisch. et Mey.
- \* *Lamarkia* *aurea* Moench.
- \* *Lamium* *amplexicaule* Lin.  
 \*\* *var. clandestinum* Reich.
- Lantana* *aculeata* Lin. p.  
*camara* Lin. p.  
*coccinea* Lodd. p.  
*lilacina* Desf. p.  
*melissaefolia* Ait. p.  
*purpurea* Horn. p.
- Lasiospermum* *radiatum* Trevir.
- Lathyrus* *annuus* Lin.  
*erythrynus* Presl.
- giganteus* Lin.
- \*\* *Gorgoni* Parl.
- \* *hirsutus* Lin.
- odoratus* Lin.
- pusillus* Elliot.
- roseus* Steven.
- \* *sphoericus* Retz.
- \* *tenuifolius* Desf.
- Lavandula* *abrotanoides* Lamk.  
*multifida* Lin.  
*pinnata* Lin. fil.  
*pubescens* Dene.
- \*\* *Lavatera* *cretica* Lin.
- \*\* *hispida* Desf.
- plebeja* Sims.
- \*\* *trimestris* Lin.
- Laurus* *nobilis* Lin.  
*tenuifolia* Mill. p.
- Leighia* *linearis* DC. p.
- Leonotis* *leonurus* Pers.
- Leopoldia* *comosa* Parl. b.
- Leontodon* *graecus* Boiss.
- Leonurus* *cardiaca* Lin.  
*canescens* Steud.  
*crispus* Murr.
- Lepidium* *bonannianum* Guss.  
*iberis* Lin.  
*sativum* Lin.
- \*\* *Lepigonum* *medium* Vahl.
- Leptocarpa* *Loeseli* DC.
- Leptopoda*  
*brachypoda* Torr. et Gray.
- Lespedeza* *polystachya* Mehx.  
*violacea* Pers.
- Liatris* *spicata* Willd.
- Ligustrum* *angustifolium* Hort.
- japonicum* Thunb.
- Ligustrum* *ovatifolium* Halssq.  
*vulgare* Lin.
- Lilium* *chalcedonicum* Lin.  
*pomponium* Lin.  
*speciosum* Thunb.  
*var. Koempferi.*
- Limnanthes* *Douglasii* R. Br.
- Linaria* *albifrons* Spr.  
*alpina* Desf.  
*amethystina* Desf.  
*bipartita* W.  
*Broussonetii* Poir.  
 \*\* *chalepensis* Mill.  
*coesia* Poir.  
 \* *graeca* Chavan.  
*littoralis* W.  
 \* *pellisseriana* Mill.  
*Perezii* Gay.  
 \*\* *Prestandreae* Tin.  
*purpurea* Mill.  
 \* *reflexa* Desf.  
*stricta* Horn.  
 \*\* *triphylla* Desf.
- Lindheimeria* *texana* Engl.
- \* *Linum* *angustifolium* Huds.  
*asiaticum* Mart.  
 \* *cribrosum* Rchbch.  
*diffusum* Schrad.  
 \*\* *helorinum* Bianca.  
 \* *gallicum* Lin.  
*grandiflorum* Desf.  
*linicola* Sond.  
*monadelphum* Mart.  
*usitatissimum* Lin.  
*viscosum* Lin.
- Lippia* *asperifolia* Rich. p.  
*chamaedrifolia* Steud. p.
- Lissochilos* *speciosus* R. Br.
- \*\* *Lithospermum* *arvense* Lin.
- Lobularia* *lybica* Meiss.  
 \* *maritima* Desv.
- Lolium* *linicola* Loud.  
*maximum* Willd.  
 \*\* *multiflorum* Gaud.  
 \*\* *perenne* Lin.  
 \*\* *siculum* Parl.  
*speciosum* Stev.  
 \*\* *temulentum* Lin.  
*β robustum* Parl.
- Lomaria* *Gilliesii* H. et Q.
- Lonicera* *brachypoda* DC.  
*canescens* Schousb.  
*implexa* Ait.  
*var. balearica.*  
*sempervirens* Sims.  
*var. fl. rubr.*
- Lopezia* *elegans* H. Kew. p.
- Lophanthus* *scrophularia* H. B.
- Lotus* *decumbens* Poir.  
*lamprocarpus* Boiss.  
 \* *ornithopodioides* Lin.  
 \* *patens* Presl.



- Lotus peregrinus* Lin.  
*Lubiana mauritanica* Spr.  
*Luffa acutangula* Sering.  
*Jacquini* Schrad.  
*Plukenetiana* Sering.  
*stricta* Schrad.  
*Lunaria biennis* Moench.  
\* *Lupinus angustifolius* Lin.  
\* *Cosentini* Guss.  
\* *Liebmanni* Mill.  
\* *gussoneanus* Agdh.  
*thermis* Forsk.  
*Luzula Forsteri* DC.  
*Lychnis chalcedonica* Lin.  
*coronaria* Desr.  
\* *divaricata* Reich.  
*macrocarpa* Boiss.  
*Lycopersicum*  
*cerasiforme* Dun.  
*macrophyllum* Guss.  
*pyriforme* Dun.  
*var. fr. luteis*  
*var. fr. rubris*  
*Lycopsis flavescens* C. A. Mey.  
*Lycopus europaeus* Lin.  
*Lycium afrum* Lin.  
*trewianum* R. S.  
*Lygeum spartum* Lin.  
*Lythrum salicaria* Lin.  
\*\* *Preslii* Guss.  
*Magnolia grandiflora* Lin.  
*Magydaris tomentosa* Koch.  
*Mahonia aquifolium* Nutt.  
*Majorana hortensis* Moench.  
*Majzilla stolonifera* Schull.  
*Malcomia incrassata* DC.  
*var. cuspidata* B. et Heldr.  
*parviflora* DC.  
*Malope lutea* H. Neap.  
*Malva aegyptiaca* Lin.  
*biasoletiana* Vis.  
*brasiliensis* Desr.  
*bryoniaefolia* Lin.  
*chia* H. Lips.  
\* *cretica* Cav.  
*crispa* Lin.  
*Duriaei* Spach.  
*hispanica* Lin.  
*mareotica* Delil.  
\*\* *nicaensis* Willd.  
*nilgherensis* Wight.  
\* *parviflora* Lin.  
\*\* *sylvestris* Lin.  
*umbellata* Cav.  
*verticillata* Lin.  
*zebrina* Hort.  
*Malvaviscus mollis* DC.  
*Mamillaria dolychocentra* Lem.  
*β Galeotti*  
*polythele* Mart.  
*β latimamma* Salm.  
*γ tetracantha*
- Mamillaria pusilla* DC.  
*subpolyedra* Salm.  
*Mandragora officinarum* Lin.  
\*\* *Marrubium apulum* Ten.  
*frutescens* Benth.  
\* *vulgare* Lin.  
*Martynia fallax* Kze.  
*formosa* Hort.  
*fragrans* Lindl.  
*proboscidea* Glox.  
*Matricaria disciformis* DC.  
*Matthiola arborescens* Schrank.  
*fenestralis* R. Br.  
*patens* Presl.  
*rupestris* DC.  
*tricuspidata* R. Br.  
*undulata* Tin.  
*Maurandia*  
*bareklayana* Bot. Reg.  
*Medicago aculeata* Willd.  
*ambigua* Jord.  
*apiculata* Willd.  
*arborea* Lin.  
*Berteroana* Moris.  
*brachycarpa* Fisch.  
*earstiensis* Jacq.  
\*\* *ciliaris* Willd.  
*cordata* Desrous.  
\* *cylindracea* DC.  
*denticulata* Willd.  
*Duriaei* Spach.  
\* *echinus* DC.  
\* *elegans* Jacq.  
*gracilis* Riv. (17).  
*granatensis* Willd.  
*graeca* Horn.  
\* *helix* Willd.  
\*\* *histris* Ten.  
\*\* *lappacea* Lam.  
\* *lupulina* Lin.  
*marginata* Willd.  
*microdon* Ehrb.  
*nigra* Willd.  
*nummularis* DC.  
\*\* *olivaeformis* Guss.  
*var. tuberculata*  
*orbicularis* All.  
*α applanata*  
\* *β multigirosa*  
*polycarpa* Willd.  
*polycephala* H. Bon.  
\* *recta* DC.  
*var. sicula*  
*reticulata* Benth.  
*sativa* Lin.  
\* *seutellata* All.  
\*\* *sphaerocarpa* Bertol.  
\* *tentaculata* Willd.  
\*\* *terebellum* Willd.  
*Timeroyi* Jord.  
*Melaleuca armillaris* Smith. p.  
*hypericifolia* Smith. p.
- Melampodium*  
*macranthum* Hort.  
*Melia Azederach* Lin.  
*sempervirens* Sw.  
*Melianthus major* Lin.  
*minor* Lin.  
*Melica Bauhini* All.  
\*\* *ciliata* Lin.  
*Cupani* Guss.  
*Magnolii* Gr. et Godr.  
\* *miniata* Lin.  
*Melilotus Baumertii* Harr.  
*Bomplandii* Ten.  
*ebrodunensis* Jord.  
\*\* *exaltata* Bianca.  
\*\* *infesta* Guss.  
*italica* Desr.  
*kochiana* Willd.  
\*\* *messanensis* Desf.  
*pallida* Bess.  
*parviflora* Desf.  
*var. compacta*  
*polonica* Pers.  
*speciosa* Dun.  
\*\* *sulcata* Desf.  
*taurica* Hort.  
*Tommasini* Jord.  
*virescens* Jord.  
\*\* *Melissa altissima* Sibth.  
*nepalensis* Benth.  
*officinalis* Lin.  
\*\* *Mentha pulegium* Lin.  
\*\* *var. albiflora*  
\*\* *macrostachya* Ten.  
*rotundifolia* Lin.  
*sylvestris* Lin.  
\*\* *Mercurialis annua* Lin.  
\* *perennis* Lin.  
*Mesembryanthemum*  
*albidum* Lin. p.  
*aurantiacum* Lin. p.  
*barbatum* Curt. p.  
*blandum* Haw. p.  
*caulescens* Mill. p.  
*coccineum* Haw. p.  
*conspicuum* Haw. p.  
*cordifolium* Lin. p.  
*curvifolium* Haw. p.  
*deltoides* Mill. p.  
*floribundum* Haw. p.  
*forficatum* Lin. p.  
*glaucum* Lin. p.  
*heteropetalum* Haw. p.  
*inclaudens* Haw. p.  
*Lehmanni* Eckl. p.  
*linguaeforme* Haw. p.  
*var. minor* p.  
*longum* Haw. p.  
*lunatum* Willd. p.  
*noctiflorum* Lin. p.  
*nodiflorum* Lin. p.  
*pinnatifidum* Lin. p.



<i>Mesembryanthemum</i>		<i>Nemophyla insignis</i> Benth.		<i>Odontites serotina</i> Rehbch.	
<i>polyanthum</i> Haw.	p.	<i>Nepeta camphorata</i> Boiss.		<i>Oenanthe fistulosa</i> Lin.	
<i>pomeridianum</i> Lin.	p.	<i>cataria</i> Lin.		<i>globulosa</i> Lin.	*
<i>pulchellum</i> Willd.	p.	<i>crispa</i> Willd.		<i>phellandrium</i> Lamk.	
<i>purpureo-croceum</i> Haw.	p.	<i>italica</i> Lin.		<i>pimpinelloides</i> Lin.	
<i>scabrum</i> Lin.		<i>macrantha</i> Fisch.		<i>Oenothera bifrons</i> Don.	
<i>var. fl. purpureis</i>	p.	<i>marrubioides</i> Willd.		<i>brachysepala</i> Spach.	
<i>var. fl. roseis</i>	p.	<i>Mussini</i> Bbrst.		<i>cruciata</i> Nutt.	
<i>serratum</i> Lin.	p.	<i>tuberosa</i> Lin.		<i>Fraseri</i> Pursh.	
<i>spectabile</i> Haw.	p.	<i>veronica</i> Hort.		<i>gauroides</i> Horn.	
<i>splendens</i> Lin.	p.	<i>Nephradium exaltatum</i> Rich. p.		<i>Jamesii</i> Torr. et Gray.	
<i>slipulaceum</i> Lin.	p.	** <i>Neslia commutata</i> Bianca.		<i>nocturna</i> Jacq.	
<i>tenuifolium</i> Lin.	p.	** <i>paniculata</i> Desv.		<i>odoratissima</i> Tausch.	
<i>tricolor</i> Jacq.		* <i>Nerium odorum</i> Ait.		<i>purpurea</i> Curt.	
<i>tuberosum</i> Lin.	p.	<i>var. carneum</i>		<i>rhizocarpa</i> Spr.	
<i>umbellatum</i> Lin.	p.	<i>Nicandra physaloides</i> Gaert.		<i>rosea</i> Ait.	
<i>uncatum</i> Salm.	p.	<i>Nicotiana aulophylla</i> Dun.		<i>Olea undulata</i> Jacq.	
<i>violaceum</i> DC.	p.	<i>berteriana</i> Sweet.		<i>Oncidium bifolium</i> Sims.	
* <i>Metabasis aethnensis</i> DC.		<i>californica</i> Fisch.		* <i>Ononis alopecuroides</i> Lin.	
* <i>cretensis</i> DC.		<i>chinensis</i> Fisch.		<i>breviflora</i> DC.	
<i>Microlonchus delilianus</i> Spach.		<i>dilatata</i> Link.		<i>Columnae</i> All.	
<i>elatus</i> Spach.		<i>fragrans</i> Bernh.		** <i>mitissima</i> Lin.	
<i>salmanticus</i> DC.		<i>glauca</i> Grah.		* <i>mollis</i> Savi.	
<i>Micromeria</i>		<i>jasminiflora</i> H. Ber.		** <i>praecox</i> Bianca.	
<i>approximata</i> Benth.		<i>lancaefolia</i> Willd.		** <i>ramosissima</i> Desf.	
<i>graeca</i> Benth.		<i>Langsdorfii</i> Weinm.		* <i>variegata</i> Lin.	
* <i>juliana</i> Benth.		<i>loxensis</i> H. B. K.		* <i>Onopordon illyricum</i> Lin.	
β <i>hirsuta</i>		<i>macrantha</i> Fisch.		<i>Opuntia</i>	
<i>Milium nigricans</i> R. Br.		<i>macrophylla</i> Spr.		<i>decumbens</i> Salm.	p.
<i>Mimosa pudica</i> Lin.		<i>nepalensis</i> Lk. et Ott.		<i>dejecta</i> Salm.	p.
<i>sensitiva</i> Lin.		<i>noctiflora</i> Hook.		<i>Dillenii</i> Haw.	p.
<i>Mimulus cardinalis</i> Lindl.		<i>sanguinea</i> Lk. et Ott.		<i>elata</i> H. Ber.	p.
<i>Mirabilis longiflora</i> Lin.		<i>sinensis</i> Fisch.		<i>ficus-indica</i> Mill.	
* <i>Modiola multifida</i> Moench.		<i>tabacum</i> Lin.		<i>var. fr. albis</i>	p.
* <i>Moeringia trinervia</i> Koch.		<i>var. angustifolia</i>		<i>var. fr. flavis</i>	p.
<i>Mohria thurifraga</i> Sw.	p.	<i>undulata</i> R. Br.		<i>var. fr. purpureis</i>	p.
* <i>Molucella spinosa</i> Lin.		<i>virginica</i> Agardh.		<i>glaucophylla</i> Vendl.	p.
<i>Momordica Charantia</i> Lin.		<i>Nigella Bungei</i> Jord.		<i>intermedia</i> Salm.	p.
<i>Monarda clinopoides</i> Lin.		** <i>damascena</i> Lin.		<i>leucotricha</i> DC.	p.
<i>Montbretia crocata</i> Ker.		<i>foeniculacea</i> DC.		<i>monacantha</i> Haw.	p.
<i>var. atropurpurea</i>	b.	<i>Nigellastrum flavum</i> Moench.		<i>myrodasis</i> Lem.	p.
<i>var. suberocea</i>		<i>Nolana prostrata</i> Lin.		<i>nigricans</i> Haw.	p.
<i>fenestrata</i> Ker.		<i>Notobasis syriaca</i> Guss.		<i>polyantha</i> Haw.	p.
<i>var. crocea</i>		<i>Notoscordon fragrans</i> Kunth.		<i>prostrata</i> Hort.	p.
<i>erubescens</i> Ker.		<i>Nuphar lutea</i> Smith.		<i>pseudo-tuna</i> Salm.	p.
<i>longiflora</i> Ker.		<i>Nuxia saligna</i> Bth.	p.	<i>tomentosa</i> Salm.	p.
<i>securigera</i> DC.		<i>Nymphaea alba</i> Lin.	r.	<i>vestita</i> Salm.	p.
<i>Moraea collina</i> Thunb.	b.	<i>amazonum</i> Mart.	r.	<i>Orchis Brancifortii</i> Biv.	b.
<i>Musa speciosa</i> Ten.	p.	<i>coerulea</i> Savign.	r.	<i>commutata</i> Tod.	b.
<i>Muscari moschatum</i> Willd.	b.	<i>dentata</i> Planch.	r.	<i>fragrans</i> Poll.	b.
<i>Myogalum nutans</i> Link.	b.	<i>odorata</i> Ait.	r.	* <i>longebracteata</i> Biv.	b.
* <i>Myosotis hispida</i> Schlecht.		<i>ortgiesiana-rubra</i> V. H.	r.	<i>longicornu</i> Poir.	b.
<i>Myrthus communis</i> Lin.		<i>scutifolia</i> DC.	r.	<i>palustris</i> Jacq.	b.
<i>var. fr. albis</i>		<i>stellata</i> Willd.	r.	<i>rubra</i> Jacq.	b.
<i>Nandina domestica</i> Tunb.		<i>thermalis</i> DC.	r.	<i>sambucina</i> Lin.	b.
<i>Napaea laevis</i> Lin.		<i>Obeliscaria pinnata</i> Cass.	p.	<i>tenoreana</i> Guss.	b.
* <i>Nasturtium officinale</i> R. Br.		<i>Ochrus uniflora</i> Moench.		<i>Origanum aegyptiacum</i> Lin.	
<i>Nectaroscordon</i>		<i>Octodium aegyptiacum</i> DC.		<i>creticum</i> Lin.	
<i>siculum</i> Lindl.	b.	<i>Ocymum basilicum</i> Lin.		<i>maru</i> Lin.	
<i>Negundo aceroides</i> Moench.		<i>gratissimum</i> Lin.		<i>smyrneum</i> Smit.	
<i>Nelumbium caspicum</i> Fisch.		<i>Odontites Bocconi</i> Wlprs.		** <i>Orlaya maritima</i> Koch.	
<i>speciosum</i> Willd.		<i>rigidifolia</i> Bth.		<i>platycarpus</i> Koch.	



- Ornithogalum**  
 byzantinum *Strang.* b.  
 caudatum *Lin.* b.  
 collinum *Guss.* b.  
 comosum *Lin.* b.  
 contortum *Ten.* b.  
 excapum *Ten.* b.  
 lacteum *Jacq.* b.  
 longibracteatum *Jacq.* b.  
 \* narbonense *Lin.* b.  
 orthophyllum *Ten.* b.  
 refractum *Kit.* b.  
 tenuifolium *Guss.* b.  
 thyrsoides *Jacq.* b.  
 \* Orobella vicioides *Prest.*  
 Osteospermum pisiferum *Lin.*  
 \* Osyris alba *Lin.*  
 Othonna cheirifolia *Lin.*  
 frutescens *Lin.*  
 \* Oxalis corniculata *Lin.*  
 Navieri *Jord.*  
 Pachypodium erysimoides *Webb.*  
 Paeonia Russi *Biv.*  
 Palafoxia texana *DC.*  
 Palavia malvaefolia *Cav.*  
 Paliurus aculeatus *Lamk.*  
 \* Pallenis spinosa *Cass.*  
 Panax aculeatum *Ait.*  
 Panicastrella muricata *Moench.*  
 Panicum auricomum *Nees.*  
 capillare *Lin.*  
 macrourum *Trin.*  
 miliaceum *Lin.*  
 proliferum *Lamk.*  
 repens *Lin.*  
 tejucense *Nees.*  
 Ventenati *Steud.*  
 zonale *Lin.*  
 Pancratium carolinianum *Lin.* b.  
 maritimum *Lin.* b.  
 Papaver caucasicum *M. B.*  
 \* hybridum *Lin.*  
 laevigatum *Bbrst.*  
 Lecoquii *Lamotte*  
 persicum *Lindl.*  
 rhoeas *Lin.*  
 somniferum *Lin.*  
 Paratropia venulosa *W. et Arn.*  
 Paronychia arabica *DC.*  
 \* Parietaria diffusa *Mert. et Kock.*  
 \* lusitanica *Lin.*  
 Pardanthus ebinensis *Ker.*  
 \* Passerina hirsuta *Lin.*  
 \* Pastorea praecox *Tod.*  
 Paulownia imperialis *Siebold.*  
 Pavonia hastata *Cav.* p.  
 praemorsa *Willd.* p.  
 Pelargonium  
 acerifolium *Herit.* p.  
 capitatum *Ait.* p.  
 cordatum *Ait.* p.  
 crispum *Herit.* p.  
 Pelargonium  
 formosissimum *Desf.* p.  
 glutinosum *Ait.* p.  
 inquinans *Ait.* p.  
 laciniatum *Pers.* p.  
 macranthum *Sweet.* p.  
 odoratissimum *Ait.* p.  
 quercifolium *Ait.* p.  
 semitrilobum *Jacq.* p.  
 tomentosum *Jacq.*  
 trilobum *DC.* p.  
 var. p.  
 vitifolium *Ait.* p.  
 zonale *Willd.* p.  
 fl. albo p.  
 fl. carneo p.  
 fl. roseo-rubro p.  
 fl. roseo-violaceo p.  
 Pennisetum cenchroides *Rich.*  
 distylum *Guss.*  
 longistylum *Hochst.*  
 setosum *Rich.*  
 Pentas carnea *Benth.*  
 Periboea corymbosa *Kunth.*  
 Perilla nankinensis *Hort.*  
 oeymoides *Lin.*  
 Periploca angustifolia *Labill.* p.  
 Persea indica *Spr.*  
 Petasites albus *Gaert.*  
 Petunia nyctaginiflora *Juss.*  
 Phacelia bipinnatifida *Mchæ.*  
 circinnata *Jacq.*  
 tanacetifolia *Bth.*  
 \* Phagnalon Tenorii *Prest.*  
 saxatile *Cass.*  
 var. integerrimum  
 Phajus grandiflorus *Lour.*  
 Phalaris angusta *Nees.*  
 \* brachystachys *Link.*  
 canariensis *Lin.*  
 \*\* coerulescens *Desf.*  
 \*\* minor *Retz.*  
 \* nodosa *Lin.*  
 \* paradoxa *Lam.*  
 β praemorsa  
 Pharbitis hederacea *Chois.*  
 hispida *Chois.*  
 Learii *Hook.* p.  
 limbata *Hort.*  
 Phaseolus angulosus *Drt.*  
 Bocconi *Sav.*  
 capensis *Thunb.*  
 caracalla *Lin.*  
 ceratonoides *Sav.*  
 gonospermus *Savi.*  
 var. albus minor  
 hematocarpus *Savi.*  
 inamoenus *Lin.*  
 japonicus *Hort.*  
 lathyroides *Lin.*  
 lunatus *Lin.*  
 mas *Lin.*  
 Phaseolus multiflorus *Lam.*  
 β coccineus  
 mungos *Lin.*  
 nigerrimus *Zucc.*  
 oblongus *Sav.*  
 var. variegatus  
 ornithopus *Mart.*  
 photinospermus *K.*  
 romanus *Sav.*  
 var. major  
 var. minor praecox  
 ricciardianus *Ten.*  
 rufus *Jacq.*  
 saponaceus *Savi.*  
 semierectus *Lin.*  
 speciosus *Bojer.*  
 spurius *Sav.*  
 var. pragensis  
 var. bicolor  
 tuberosus *Hort.*  
 tumidus *Savi.*  
 tunkinensis *Lour.*  
 vulgaris *Lin.*  
 pl. var.  
 zebra *Hort. Neap.*  
 Philadelphus coronarius *Lin.* p.  
 gardonianus *Lindl.* p.  
 gracilis *Lin.* p.  
 nanus *Lin.* p.  
 nepalensis *Wall.* p.  
 pubescens *Rafin.*  
 Zeyheri *Schrad.* p.  
 \* Phleum echinatum *Host.*  
 graecum *B. et Heldr.*  
 praecox *Jord.*  
 Phlomis ferruginea *Ten.*  
 fruticosa *Lin.*  
 samia *Lin.*  
 Phlox paniculata *Lin.* p.  
 Photinia serratifolia *Lindl.*  
 Phragmites communis *Trin.*  
 Phylla ericoides *Lin.*  
 Phyllanthus niruri *Lin.*  
 nutans *Sw.* p.  
 Phyllocactus  
 Akermanni *Haw.* p.  
 var. ignescens p.  
 anguliger *Lem.* p.  
 crenatus *Salm.* p.  
 grandis *Lem.* p.  
 Hookeri *Salm.* p.  
 latifrons *Salzm.* p.  
 phyllanthoides *Salm.* p.  
 var. erubescens p.  
 var. Jenkinsonii p.  
 var. salmoneus p.  
 var. speciosus p.  
 var. superbus p.  
 Physalis foetens *Poir.*  
 linkiana *Nees.*  
 var. arenaria  
 somnifera *Lin.*



- Physanthyllis tetraphylla Boiss.  
 Physostegia virginica Benth.  
 Phytolacca bogotensis H. B.  
 Picconia excelsa DC.  
 Pieridium  
   tingitanum Desf. (18).  
 \* vulgare Desf.  
 Picris copuligera Urv.  
 Pimpinella Gussonii Bert.  
   peregrina Lin.  
 Pinus brutia Ten.  
   halepensis Mill.  
   laricio Poir.  
   pinaster Ait.  
   pinea Lin.  
     var. nucleo molli  
   sylvestris Lin.  
     var. rubra Endl.  
 Piptatherum coerulescens P. B.  
   multiflorum P. B.  
 Pistacia lentiscus Lin.  
   terebinthus Lin.  
 Pisum abyssinicum Al. Braun.  
   Jomardi Schrank.  
   quadratum Hort.  
   sativum Lin.  
 Pitcairnea punicea Hort.  
 Pittosporum eriocarpum Roysl.  
   undulatum Vent.  
 \* Plantago ceratophylla Link.  
   Coronopus Lin.  
   eristachya Ten.  
 \*\* lanceolata Lin.  
   major Lin.  
   psyllium Lin.  
   serraria Lin.  
 Platanus occidentalis Lin.  
   orientalis Lin.  
 Platycapnos spicatus Bernh.  
 Plectranthus cordifolius Don.  
 Pluchea Dioscoridis DC.  
 Plumbago europaea Lin.  
 Poa annua Lin.  
   bulbosa Lin.  
     var. vivipara  
   fastuosa Smith.  
   pratensis Lin.  
 Pockia cretica DC.  
 Podosemum  
   gymnostylum N. ab. E.  
   mexicanum Lk.  
 Podospermum Columnae DC.  
   octangulare Roth.  
 Poinciana Gilliesii Hook. p.  
 Poinsettia cyathophora Bart. p.  
 Pollinia distachya Spr.  
 Polycarpon tetraphyllum Lin.  
 Polygala myrthifolia Lin. p.  
 \* Preslii Spr. p.  
   speciosa Sims.  
 Polymnia uvedalia Lin.  
 Polygonum convolvulus Lin.
- \*\* Polygonum dissitiflorum Bianca  
 \* maritimum Lin.  
 \*\* nodosum Pers.  
   orientale Lin.  
     var. fl. albo  
     var. fl. rubro  
 \*\* serrulatum Lag.  
 \*\* tenuiflorum Presl.  
 \* Polypogon maritimus Willd.  
 \*\* monspeliensis Desf.  
 Pomaderris apetala Labill. p.  
 Pontederia cordata Lin. p.  
 Porana racemosa Jacq.  
 Potamogeton densum Lin.  
 Portulaca foliosa Bog. Ret.  
   Gilliesii Hook.  
   grandiflora Cambes.  
     var. alba striata  
   lutea Hort.  
   maginea R. Br.  
   montevidensis H. Petrop.  
   rostrellata Brign.  
   Thellussonii Lindl.  
   Thonburgii V. Houtte  
 Potentilla aurea Lin.  
   capensis Echml. et Zeyl.  
   De-Thomasii Ten.  
   digitato-flabellata Bouché.  
   elegans Schlecht.  
   formosa Don.  
   Güntheri Pohl.  
   haematochroa Lem.  
   hirta Lin.  
   intermedia Lin.  
   Morisonii DC.  
   nemoralis Nestl.  
   obscura Willd.  
 \*\* pedata Nestl.  
   pennsylvanica Hornem.  
   recta Lin.  
   ruthenica Willd.  
   splendens Ramond.  
   sulphurea Lam.  
   thuringiaca Bernh.  
 Poterium Duriaei Spach.  
   microphyllum Jord.  
 \*\* muricatum Spach.  
   β stenopetalum Spach.  
   polygamum W. K.  
   spinosum Lin.  
   villosum Sibth. et Smith.  
 \* Prangos ferulacea DC.  
 \*\* Prasium majus Lin.  
 Primula elatior Jacq.  
 Prosopis juliflora DC.  
 Prunus spinosa Lin.  
 Psiadia glutinosa Jacq.  
 Psidium araca Radd.  
   pyriferum Lin.  
 Psoralea bituminosa Lin.  
   corylifolia Lin.  
   palestina Lin.
- Psoralea pubescens Balbis.  
   plumosa Rehbch.  
   sempervirens H. Bon.  
 Psychotria emetica Mutis.  
 Ptarmica ageratum DC.  
 Ptelea trifoliata Lin.  
 Pteris arguta Vahl.  
   cretica Lin. p.  
   tremula R. Br. p.  
 \*\* Ptycolis verticillata DC.  
 Pulicaria odora Rehbch.  
 Punica granatum Lin.  
   var. flava  
 Pupalia atropurpurea Moq.  
 \* Pyrethrum hybridum Guss.  
   var. discolor Guss.  
   maylinum H. Bon.  
   partenium Smith.  
   tenuifolium DC.  
 Pyrus communis Lin.  
   var. sylvestris  
 Quamoclit coccinea Moench.  
 \* Quercus brutia Ten.  
   cerris Lin.  
 \* coccifera Lin.  
   cupaniana Guss.  
 \* halipteos Lamk.  
   α acutiloba  
   β brachybalana  
   γ macrobalana  
   ilex Lin.  
     var. intermedia  
     var. laurifolia  
     var. macrocarpa  
     var. pedunculata  
 \* leptobalana Guss.  
   pedunculata Willd.  
   suber Lin.  
     var. australis  
   Thanasii Ten.  
 Ranunculus arvensis Lin.  
   asiaticus Lin.  
     β. var.  
   caolinianus DC.  
   chus DC.  
   conutus DC.  
   crotatus Ehrnbg.  
   fréseanus Jord.  
   gnecus Griseb.  
 \* laeriflorus DC.  
   mllefoliatus Vahl.  
 \*\* muricatus Lin.  
 \*\* napolitanus Ten.  
 \* pilonotis Retz.  
 \*\* var. glaberrimus  
   npestris Guss.  
 \* tilobus Desf.  
   umbrosus Ten. et Guss.  
   velutinus Ten.  
 \*\* Raphanistrum arvense Méral.  
   var. fl. albo  
 \*\* Indra Moret.



- \* *Rapistrum rugosum* DC.  
*Remusatia vivipara* Schott. r.  
\* *Reseda fruticulosa* Lin.  
\*\* *lutea* Lin.  
*Retama Gussonei* Spach.  
\*\* *Rhagadiolus edulis* Gaert.  
*Rhamnus alaternus* Lin.  
    β *angustifolius* Guss.  
    *frangula* Lin.  
    *glabra* Hort.  
    *tinctorius* W. et K.  
\* *Rhus coriaria* Lin.  
\* *dioicum* Brouss.  
\* *var. altera*  
    *toxicodendron* Lin.  
    *typhinum* Lin.  
    *undulatum* Jacq.  
*Rhynchosia caribaea* Jacq.  
    *precaria* DC.  
    *pubescens* DC.  
*Rhypsalis cassyta* Gaert. p.  
    *floccosa* Salm. p.  
    *funalis* Salm. p.  
    β *grandiflora* Law. p.  
*mesembryanthemodes* Haw. p.  
    *pentaptera* Pfr. p.  
    *platycarpa* Pfr. p.  
\*\* *Richardsia aethiopica* Kunt. p.  
*Ricinus inermis* Jacq.  
    *macrocarpa* Hort.  
    *spectabilis* Blum.  
    *tunicensis* Desf.  
    *viridis* Willd.  
\*\* *Ridolfia segetum* Moiss.  
*Riviera monococca* Jord.  
*Rivina laevis* Lin.  
    *brasiliensis* Nocc.  
    *humilis* Lin.  
    *purpurascens* Schrad.  
*Robulea gracilis* Kunt.  
    α *pensilvanica*  
\* *Rosa canina* Lin.  
\* *sempervirens* Lin.  
\*\* *Rosmarinus officinalis* Lin.  
*Rostellularia abyssinica* Brongt.  
*Rothia undulata* Presl.  
*Roubieva multifida* Moq.  
\*\* *Rubia peregrina* Lin.  
*Rudbeckia fulgida* Ait.  
    *grandiflora* Gml.  
    *hirta* Lin.  
    *speciosa* Schrad.  
\* *Rumex bucephalophorus* Lin.  
\* *conglomeratus* Roth.  
    *divaricatus* Lin.  
\* *pulcher* Lin.  
\* *thyrsoides* Desf.  
    *undulatus* Desf.  
*Ruminia hyemalis* Parl.  
\* *Ruscus aculeatus* Lin.  
    *hypophyllum* Lin.  
*Ruta bracteosa* DC.
- Ruta graveolens* Lin.  
*Sabal Adansonii* Guerus.  
*Saccharum Ravennae* Lin.  
    *strictum* Spr.  
*Sagittaria chinensis* Sims. p.  
*Salix pedicellata* Desf.  
    *peloritana* Presl.  
    *purpurea* Lin.  
*Salvia acetabulosa* Lin.  
    *amarissima* Orteg.  
    *amplexicaulis* Lam.  
    *argentea* Lin.  
    *aurea* Lin.  
    *bicolor* Lam.  
    *calycina* Sibth.  
    *canariensis* Lin.  
    *clandestina* Lin.  
    *coccinea* Lin.  
    *confertiflora* Pohl.  
    *disermas* Lin.  
    *dominica* Lin.  
    *dumetorum* Andres.  
    *eriocarpa* Desf.  
    *erosa* Desf.  
    *farinosa* Benth.  
    *filamentosa* Benth.  
    *graciliflora* Merlens. p.  
    *grandiflora* Ettl. p.  
    *heterophylla* Hort. p.  
    *hians* Boyle p.  
    *hirsuta* Jacq. p.  
    *horminoides* Pour.  
    *hybrida* Hort.  
    *incarnata* Ettl. p.  
    *integrifolia* Boiss. p.  
    *janthina* Ott. et Dietr. p.  
    *lanceolata* H. M.  
    *lavandulaefolia* Vahl.  
    *leonuroides* Glor.  
    *lyrata* Lin.  
    *menthaefolia* Tenor.  
    *mexicana* Lin.  
    *multifida* Smith.  
    *nilotica* Murr.  
    *nubia* Ait.  
    *nutans* Lin.  
    *oppositiflora* R. et P.  
    *pilosa* Domb. p.  
    *plebeja* R. Br. p.  
    *polystachya* Ort. p.  
    *porphyrantha* Dene. p.  
    *praecox* Vahl.  
    *pratensis* Lin.  
    *purpurea* Cav.  
    *reginae* Hort.  
    *selarea* Lin.  
    *spicata* R. S.  
    *splendens* Ker. p.  
    *sylvestris* Lin.  
    *Tenorii* Spr.  
    *triloba* Lin.  
    *verbenaca* Lin.
- Salvia verticillata* Lin.  
    *viridis* Lin.  
    β *incarnata* Ettl.  
*Sambucus nigra* Lin.  
\* *Samulus Valerandi* Lin.  
*Saponaria calabra* Guss.  
    *cerastoides* Fisch.  
\*\* *officinalis* Lin.  
    *orientalis* Lin.  
\* *Saxifraga hederacea* Sibth.  
    *sarmentosa* Lin.  
*Scabiosa acutiflora* Rehbch.  
    *africana* Lin.  
    *atropurpurea* Lin.  
\*\* α *albiflora*  
\* β *carnea*  
    γ *cupaniana*  
\*\* δ *grandiflora*  
\* ε *maritima*  
    *calyptrocarpa* Hort.  
    *cretica* Lin.  
    *limonifolia* Vahl. p.  
    *pauciseta* DC.  
    *sicula* Lin.  
\* *Scandix australis* Lin.  
    *macrorhyncha* F. Mey.  
    *pecten* Lin.  
*Schinus molle* Lin. p.  
*Schizanthus lilacinus* Knze.  
    *pinnatus* R. P. p.  
*Schoenus nigricans* Lin.  
*Scilla amoena* Lin. b.  
    *autumnalis* Lin. b.  
    *bifolia* Lin. b.  
    *Clusii* Parl. b.  
    *campanulata* Ait. b.  
    *cupaniana* Guss. b.  
    *Filangieri* Tineo b.  
    *intermedia* Guss. b.  
    *var. fl. albo*  
    *italica* Lin. b.  
    *nutans* Smith. b.  
    *var. fl. albo* b.  
    *obtusifolia* Poir.  
    *patula* Red. b.  
    *sicula* Tineo. b.  
    *Ughii* Tineo. b.  
\*\* *Scleropoa rigida* Gries.  
*Scleropus*  
    *amaranthoides* Schrad.  
*Scelopendrium*  
    *officinarum* Sm. p.  
\*\* *Scorpiurus subvillosa* Lin.  
\* *Scorzonera deliciosa* Guss.  
\* *hirsuta* Lin.  
*Scrophularia Balbisii* Hornem.  
\* *peregrina* Lin.  
    *Scopolii* Hopp. p.  
*Scutellaria Columnae* All.  
    *elata* Bess.  
    *macrantha* Bess.  
    *orientalis* Lin.



- Scutellaria peregrina* Lin.  
*polybotrya* Hort. p.  
*rosea* Hort. p.  
*Ventenati* Hook. p. \*\*  
*Secale cereale* Lin.  
*var. hibernum, minus, praecox* Jord.  
*var. hybridum, minus, praecox*  
*var. praecox*  
*montanum* Guss.  
\*\* *Sedum nicaense* All. p.  
*Sempervivum glutinosum* Ait. p.  
\* *Senebiera coronopus* Poir.  
*linoides* DC.  
*Senecio cineraria* DC.  
\*\* *delphinifolius* Vaht.  
*dentatus* Jacq.  
*elegans* Lin.  
*Koempferi* DC. p.  
*petasites* DC. p. \*\*  
*rapistroides* DC.  
\*\* *vulgaris* Lin.  
*Seriola laevigata* Lin.  
*Serratula radiata* M. B.  
*gigantea* Hort.  
*Sesbania aculeata* Presl.  
*Seseli glaucescens* Jord.  
*Setaria germanica* Beauv.  
*italica* Beauv.  
*macrochaeta* Spr.  
*sericea* R. S.  
*viridis* Beauv.  
\* *Sherardia arvensis* Lin.  
*Sida angustifolia* Juss.  
*betulina* Hornm.  
*canariensis* Willd.  
*corchorifolia* Ten.  
*crispa* Lin.  
*sonneratiana* Cav.  
*spinosa* Lin.  
\* *Sideritis approximata* Guss.  
\* *romana* Lin.  
*Silene ambigua* Camb.  
*armeria* Lin.  
*atocyon* Murr.  
*babilonica* Boiss.  
*Bergerii* Schott.  
*Boissierii* Tineo.  
\* *Candollei* Jord.  
*commutata* Guss.  
*disticha* Willd.  
*Duriaei* Spach.  
*exaltata* Trivalds.  
*flavescens* Willd.  
\*\* *fruticosa* Lin.  
\*\* *fuscata* Link.  
\*\* *hispida* Desf.  
*Hookerii* Nutt.  
*integrifolia* Hort.  
\* *italica* Pers.  
*linicola* Gmel.
- Silene littoralis* Jord.  
*lusitanica* Lin.  
*muscipula* Lin.  
\*\* *nocturna* Lin.  
*obtusifolia* Willd.  
*orientalis* Mill.  
*pachyphylla* H. Modic.  
*permixta* Jord.  
*pernoctans* Link.  
*pieta* Pers.  
*pseudo-behen* Boiss.  
*pteropleura* Boiss.  
*pyriformis* Lin.  
*sabuletorum* Link.  
*saponariaefolia* Schott.  
*scoparia* H. Bon.  
*sericea* All.  
*var. vespertina*  
*squamigera* Boiss.  
*stricta* Lin.  
p. \*\* *tenoreana* Colla.  
*tricolor* H. Pat.  
*tricuspidata* Hort.  
*vilipensa* Ktze.  
*viridiflora* Lin.  
*Silphium*  
*Hornemannii* Schrad. p.  
*Silybum eburneum* Coss.  
*Sinapis alba* Lin.  
*Allionii* Jacq.  
\*\* *arvensis* Lin.  
*circinnata* Desf.  
\*\* *incana* Lin.  
*integrifolia* Willd.  
*mesopotamica* Spr.  
*pekinensis* Lour.  
*pubescens* Lin.  
*turgida* Delil.  
*Siphocampylus*  
*bicolor* G. Don.  
*Sisymbrium bursifolium* Lin.  
\*\* *officinale* DC.  
\*\*  $\alpha$  *eriacarpum*  
\*\*  $\beta$  *lejocarpum*  
\*\* *polyceratium* Lin.  
*runcinatum* Lag.  
*Sisyrinchium*  
*bermudianum* Lin. b.  
*chiloense* Hook.  
\*\* *Sium intermedium* Ten.  
\*\* *Smilax aspera* Lin.  
\* *Smyrniolum olusatrum* Lin.  
\*\* *rotundifolium* Mill.  
*Soja hispida* Moench.  
*japonica* Savi.  
*ochroleuca* Boiss.  
*Solanum aethiopicum* Lin.  
*anemphiticum* Mart.  
*atropurpureum* Schrank.  
*auriculatum* Ait.  
*coriaceum* Dunal.  
*diphyllum* Lin.
- Solanum esculentum* Dun.  
 $\alpha$  *aculeatum* baccis oblongo-cylindraceis, violaceis  
 $\beta$  *inermis* baccis atroviolaceis variegatis  
 $\gamma$  *subinermis* baccis albis et cylindraceis  
*gilo* Raddi.  
*indicum* Lin.  
*var. pinnatifidum*  
*Kitaibellii* Schultz.  
*Lobellii* Tenor.  
*macrocarpum* Lin.  
*miniatum* Bernh.  
*moschatum* Presl.  
*ochroleucum* Bast.  
*pseudo-capsicum* Lin.  
*pyracantha* Jacq.  
*racemiflorum* Dun.  
*radicans* Lin. fl.  
*texanum* Dun.  
*tomentosum* Lin.  
*Solidago ambigua* Ait.  
*canadensis* Lin.  
*flexicaulis* Lin.  
*gigantea* Ait.  
*procera* Ait.  
*sempervirens* Lin.  
\*\* *Sonchus asper* Willd.  
\* *var. elatus*  
\*\* *oleraceus* Lin.  
\*\* *tenerrimus* Lin.  
*Sophora tomentosa* Lin.  
*Sorgum Arduini* R. S.  
*caffrorum* Beauv.  
*campanum* Ten. et Guss.  
*caracasianum* H. Neap.  
*cernuum* Willd.  
*compactum* Lam.  
*elongatum* Beauv.  
*glycychylum* Pass.  
*nepalense* H. Berol.  
*nigrum* R. et S.  
*rubens* Willd.  
*var. glomerulosum*  
*saccharatum* Moench.  
*var. leucospermum*  
*Thouini* H. Berol.  
*vulgare* Pers.  
*Sparaxis grandiflora* Ker.  
*pl. var.* b.  
\*\* *Sparganium ramosum* Huds.  
*Sparmannia africana* Lin.  
*Spartium junceum* Lin.  
\*\* *Specularia falcata* Alph. DC.  
\*\* *hybrida* Alph. DC.  
*pentagona* DC.  
*Spelta albescens* Jord.  
*amyleum* Jord.  
*atratum* Jord.  
*coerulescens* Jord.



- Spelta inerme* Jord.  
*rufescens* Jord.  
*Sphenogyne speciosa* Mannd.  
*Spilanthes repens* Mchæ.  
*Spiraea filipendula* Lin.  
*Sporobolus spicatus* Kunth.  
*tenacissimus* P. B.  
*Stachys angustifolia* Bbrst.  
*dasyanthes* Raf.  
*densiflora* Benth.  
\* *hirta* Lin.  
*menthaefolia* Vis.  
*stenophylla* Spr.  
*verticillata* Harris.  
*Stachytarpheta angustifolia* Vahl.  
*cajennensis* Vahl.  
*dichotoma* Vahl. p.  
*fischeriana* Hort. p.  
*jamaicensis* Vahl.  
*mutabilis* Vahl. p.  
*prismatica* Vahl.  
*Staphylea trifoliata* Lin. p.  
*Statice densiflora* Guss.  
*emarginata* Willd.  
*ferulacea* Lin.  
*occidentalis* Lloyd.  
*panormitana* Tod.  
*sinuata* Lin.  
*scotica* Strang.  
*spathulata* Desf.  
*Thouini* Vis.  
*virgata* Willd.  
\* *Stellaria media* Vill.  
\* *var. latifolia*  
*Stellera pubescens* Guss.  
*Stemonacanthus*  
*macrophyllus* N. ab E. p.  
*Stenactis spinosa* Lindl.  
*Stephanophysum*  
*ventricosum* N. ab E. p.  
*Sternbergia sicula* Tin. b.  
*Stevia eupatoria* Willd.  
*glanduligera* Schlecht.  
*ivaefolia* Willd.  
*lanceolata* Lag.  
*laxiflora* DC.  
*monardaefolia* H. B.  
*ovata* Lag.  
*salicifolia* Cav.  
*Stipa capillata* Lin.  
\* *pinnata* Lin.  
\* *tortilis* Desf.  
*Styphnolobium*  
*japonicum* Schott. p.  
*Styrax officinale* Lin. p.  
*Sutherlandia*  
*frutescens* R. Br. p.  
*Symphoricarpus*  
*racemosus* Mchæ.  
*Syringa vulgaris* Lin.  
*var. fl. albo*  
*var. fl. rubro*
- Talinum Moritzianum* Klotz. p.  
*Tamarix africana* Poir.  
*chinensis* Lour.  
*gallica* Lin.  
*parviflora* DC.  
*Tamonea curassavica* Pers.  
*Tamus communis* Lin.  
*Tanacetum boreale* Fisch.  
*vulgare* Lin.  
*Taraxacum dens-leonis* Desf.  
*Tarchonanthus camphorata* Lin.  
*Tecoma jasminoides* Lindl. p.  
*var. rosea* p.  
*radicans* Juss. p.  
*var. sanguinea* p.  
*serrulata* Wall.  
*stans* Juss.  
*Telekia cordifolia* DC.  
\* *Tetragonolobus*  
*atropurpureus* Moench.  
\* *biflorus* DC.  
*Requieni* F. et M.  
*Teucrium Arduini* Targ.  
*asiaticum* Lin.  
\*\* *flavescens* Schrb.  
\* *flavum* Lin.  
*hircanicum* Lin.  
*maru* Lin.  
*Thalictrum roseum* Hort.  
*trigonum* Fisch.  
\* *Thapsia garganica* Lin.  
\*\* *Theligonum cynocrambe* Lin.  
\*\* *Thesium humile* Vahl.  
*Thewetia neriifolia* Juss.  
*Thomasia dumosa* Cunn.  
*solanacea* Gay.  
*Thrinicia tuberosa* DC.  
*Thuia occidentalis* Lin.  
*Thymbria spicata* Lin.  
*Thymus mastichina* Lin.  
*serpillum* Lin.  
*Tigridia Pavonia* Pers. b.  
*Tinnantia fugax* Scheidw.  
*undata* Hook.  
*Tolpis sexaristata* Biv.  
*Tommasinia verticillaris* Bert.  
\* *Tordylium apulum* Lin.  
*Torylis africana* Spr.  
\*\* *helvetica* Spr.  
\*\* *nodosa* Spr.  
*Tournefortia fruticosa* R. Br. p.  
*hirsutissima* Swartz. p.  
*Trachelium coeruleum* Lin.  
*var. fl. albo*  
*Tradescantia virginica* Lin. r.  
*var. fl. albo* r.  
*var. fl. cyaneo* r.  
\* *Tragopogon Cupani* Guss.  
*Trianthema monogyna* Lin.  
*pentandra* Lin.  
*Tribulus bicornutus* F. et Mey.  
*terrestris* Lin.
- Trichonema*  
*bulbocodium* Ker. b.  
*var. grandiflora* Tin. b.  
*var. intermedia* Tin. b.  
*candida* Hort. b.  
*Columnae* Rchbch. b.  
*Linaresii* Parl. b.  
*ramiflora* Sweet. b.  
*Tricholaena rosea* Nees.  
*Teneriffae* Parl.  
*Trichosanthes anguina* Lin.  
*var. fr. longo*  
*colubrina* Jacq.  
*Tridax procumbens* Lin.  
\* *Trifolium*  
*angustifolium* Lin.  
*arvense* Lin.  
*arvidulum* Jord.  
*Bivonae* Guss.  
*boissierianum* Hort. Athen.  
\*\* *campestre* Schreb.  
*Cherleri* Lin.  
\* *cirrhatum* H. Dasmst.  
*conicum* Pers.  
*Dexvauxii* Boiss.  
\*\* *flavescens* Tin.  
*incarnatum* Lin.  
\*\* *intermedium* Guss.  
*libanoticum* Ehrnbg.  
\* *maritimum* Pour.  
\* *Molinieri* Balb.  
\* *nigrescens* Viv.  
*pannonicum* Lin.  
*parviflorum* Ehrh.  
*pratense* Lin.  
*resupinatum* Lin.  
\* *rivale* Sieber.  
\* *scabrum* Lin.  
\* *spumosum* Lin.  
\*\* *squarrosum* Lin.  
\*\* *stellatum* Lin.  
\* *suaveolens* Willd.  
\* *subterraneum* Lin.  
*succinctum* Vis.  
*tomentosum* Lin.  
*Triglochin laxiflorum* Guss.  
*maritimum* Lin.  
*Trigonella coerulea* Ser.  
*foenum-graecum* Lin.  
*pinnatifida* Cav.  
*spicata* Sibl. et Smith.  
*spinosa* Lin.  
*Triphasia aurantiola* Lour. p.  
*Tripsacus dactyloides* Lin.  
*Tripteris*  
*cheiranthifolia* Schult.  
\*\* *Trisetum aureum* Ten.  
*Triticum*  
*benghalense* Host.  
*chinense* Trin.  
*dasyanthum* Ledeb.  
*dicoccum* Schr.



- Triticum durum* Desf.  
 var. boreale  
 var. ismaelense  
 var. nigricans  
*Humboldtii* Spr.  
*polonicum* Lin.  
 var. compactum muticum  
 var. majus  
*tumonia* Schtd.  
*turgidum* Lin.  
 var. ambiguum  
 var. moschoviticum  
 var. ramosum album  
 var. ramosum alterum  
 var. simplex album  
 var. simplex album velu-  
 tinum  
 \*\* *villosum* Paliss.  
*vulgare* Vill.  
 var. aristatum lutescens  
 var. compactum aristatum  
 glabrum  
 var. compactum aristatum  
 velutinum  
 var. compactum muticum  
 rufescens  
 var. laxum aristatum gla-  
 brum  
 var. laxum aristatum ve-  
 lutinum  
 var. laxum muticum gla-  
 brum  
 var. muticum album  
 var. muticum album den-  
 sum  
 var. muticum album glau-  
 cescens  
 var. muticum album velu-  
 tinum  
 var. muticum compactum  
 rufescens  
 var. muticum rufescens  
 \* *Trixago apula* Stev.  
 var. versicolor  
*Tropaeolum*  
*aduncum* Smith.  
*skellianum* Hort.  
*Tulipa platystigma* Jord.  
*Tunica velutina* F. et Mey.  
*Tupa*  
*crassicaulis* Hook.  
*Turnera cuneiformis* Juss.  
*Tussilago farfara* Lin.  
*Ulmus campestris* Lin.  
 parvifolia Jacq.  
*Uniola latifolia* Mchx.  
*Uralespis capensis* Kunth.  
 cuprea Kunth.  
 \*\* *Urachne frutescens* Link.  
*Urania lagopus* DC.  
*Urginea scilla* Stew.  
 \*\* *Urospermum capense* Spr.
- Urospermum*  
*Dalechampii* Desf.  
 \*\* *picrioides* Desf.  
 \*\* *Urlica balearica* Lin.  
 \* *membranacea* Poir.  
 \* *neglecta* Guss.  
 \* *nivea* Lin.  
 \* *pentandra* Roxb.  
 \* *rupestris* Guss.  
 \* *urens* Lin.  
*Vachellia*  
*farnesiana* Wight. et Arn. p.  
 \* *Valantia muralis* Lin.  
*Valeriana tuberosa* Lin.  
 \* *Valerianella eriocarpa* Desv.  
 = *mixta* Dufr.  
*turgida* DC.  
*Vallesia cymbaefolia* Orteg.  
*Verbascum blattaria* Lin.  
 \*\* *sinuatum* Lin.  
*Verbena*  
*alopecuroides* H. Ber.  
*bonariensis* Lin.  
*bracteata* Cav.  
*hastata* Lin.  
*littoralis* H. Bonpl.  
*officinalis* Lin.  
*paniculata* Lam.  
*quadrangularis* Arrab.  
*venosa* Gill. et Hook.  
*Verbesina crocata* Less.  
*serrata* Cav.  
*Vernonia anthelmintica* Lin.  
*scorpioides* Pers.  
 \*\* *Veronica agreslis* Lin.  
 \* *anagallis* Lin.  
 \*\* *arvensis* Lin.  
 \*\* *cymbalaria* Bertol.  
 \*\* *didyma* Ten.  
 \*\* *excelsa* Desf.  
 \*\* *hederaefolia* Lin.  
 \* *koenitzeri* H. Jen.  
 \* *panormitana* Tineo.  
 \* *salicifolia* Forst.  
*spicata* Lin.  
*Vesicaria corymbosa* Griseb.  
*gracilis* Hook.  
*sinuata* Poir.  
*Vialia macrophylla* Vis.  
*Viburnum lucidum* Mill. p.  
*prunifolium* Lin. p.  
*pyrifolium* Poir.  
*tinus* Lin.  
*Vicia bacca* Moench.  
*cornigera* Chaub.  
 \* *dasycarpa* Ten.  
 \* *disperma* DC.  
 \* *graminea* Sibth.  
 \* *heterophylla* Presl.  
 \* *hirsuta* Koch.  
 \* *hirta* Balb.  
 = *leucantha* Biv.
- \* *Vicia macrocarpa* Bertol.  
 \* *maculata* Presl.  
 \* *megalostrophis* Bbrst.  
 \* *melanosperma* Bbrst.  
 \*\* *narbonense* Lin.  
 \*\* *peregrina* Lin.  
 \* *sativa* Lin.  
 \* *segetalis* Thuill.  
 \* *serratifolia* Jacq.  
 \* *spuria* Raf.  
 \* *taurica* Hort. Bon.  
*Vigna catiang* Wlprs.  
*sinensis* Savi.  
*tranquebarica* Tod.  
*unguiculata* Wlprs.  
*Viola agrestis* Jord.  
*alpestris* Jord.  
*arenaria* DC.  
 \* *calcarata* Lin.  
*calycantha* Mars.  
*contempta* Jord.  
*dactyloides* R. S.  
*Deseglisei* Jord.  
*lepida* Jord.  
*lloydia* Jord.  
*luteola* Jord.  
*Macedoniae* Boiss. et Heldr.  
*multifida* Willd.  
*pallescens* Jord.  
*parmensis* Monn.  
*peregrina* Jord.  
*persicifolia* Rth.  
*prionantha* Bung.  
*Timballii* Jord.  
*variata* Jord.  
*Visnea mocanera* Lin. fil.  
*Vitex agnus-castus* Lin.  
*incisa* Lin.  
 \* *Vulneraria*  
*heterophylla* Moench.  
 \* *Vulpia ligustica* Reich.  
 \* *myugrus* Reich.  
 \* *sicula* Link.  
*stipoides* Desf.  
*Waltheria elliptica* Cav.  
*Wedelia hispida* H. B.  
*Withania somnifera* DC.  
 var. communis  
*Wrightia tinctoria* R. B. p.  
 \* *Xanthium strumarium* Lin.  
 \* *Xerotes longifolia* R. Br. p.  
*Xylophylla angustifolia* Sw. p.  
*arbuscula* Willd. p.  
*Yucca aloifolia* Lin. p.  
*Zanthoxylon clava-herculis* Lin.  
*Zea caragua* Molin.  
*cornuta* Hort.  
*Mays* Lin.  
 var. americana  
 var. microcarpa  
*rostrata* Bonaf.  
*Zephyranthes atamasco* Herb. b.



*Zinnia discolor* Hamilt.  
*grandiflora* Link.  
*versicolor* Link.  
*Ziziphora capitata* Lin.  
*hispanica* Lin.  
*Zizyphus chinensis* Lam.  
*vulgaris* Link.

**Addenda**

*Acacia eburnea* Willd. p.  
*Agave geminiflora* Gawl.  
*Amicia zygozeris* DC.  
*Calandrina pilosiuscula* DC.  
*Cestrum diurnum* Lin. p.  
*Chamaerops humilis* Lin. p.  
*macrocarpa* Tin. p.  
*Cyclanthera pedata* Schrad.

*Digitaria inaequalis* Link.  
*Eudianthe coeli-rosa* Ftzl.  
*Gomphrena globosa* Lin.  
*var. fl. albo*  
*var. fl. rubro*  
*Gymnogramme ceterach* Spr.  
*Helianthus annuus* Lin.  
*var. macranthus*  
*Hydrangea altissima* Wall.  
*Juniperus lycia* Lin.  
*Ligustrum nepalense* Wall.  
*Mamillaria trigoniana* Cons.  
*Montbretia coccinea* Ker.  
*miniata* Ker.  
*refracta* Ker.  
*squallida* Ker.  
*Nerine undulata* Herb. b.  
*Oenothera tetraptera* Cav.

*Opuntia coccinillifera* DC. p.  
*leucotricha* DC. p.  
*polyantha* DC. p.  
*vestita* Salm. p.  
*Pharbitis* Nil. Chois.  
*Ruscus hypoglossus* Lin.  
*Sanseverinia*  
*guineaensis* Willd. p.  
*thyrsiflora* Petag. p.  
*zeylanica* Willd. p.  
*Sesamum orientale* Lin.  
*Stephanophysum*  
*pulchellum* N. ab E.  
*Taxodium*  
*mucronatum* Ten. p.  
*Vaccaria vulgaris* Host.

## PLANTAE VIVAE

### CUM ALIIS PLANTIS VIVIS COMMUTANDAE

*Abelia rupestris* Bot. Reg.  
*triflora* R. Br.  
*Abroma augusta* Lin. fl.  
*fastuosa* Gaertn.  
*Abutilon arboreum* Don.  
*aurantiacum* Hort.  
*bedfordianum* Bot. Reg.  
*coccineum* Hort.  
*var. fl. albo*  
*Halleri* Hort.  
*hybridum* Hort.  
*Acacia acanthocarpa* Willd.  
*cornigera* Willd.  
*decussata* Ten.  
*floribunda* Willd.  
*var. latifolia*  
*horrida* Willd.  
*longifolia* Willd.  
*longissima* Link.  
*var. glauca.*  
*melanoxylon* R. Br.  
*vera* Willd.  
*Acer nepalense* Hort.  
*Adelia acitodon* Lin.  
*Adhatoda hyssopifolia* Buch.  
*vasica* Nees.  
*Aesculus macrostachya* Mchx.  
*pavia* Lin.  
*rubicunda* Lodd.  
*Aeschynanthus albidus* Steud.

*Aeschynanthus*  
*atropurpureus* V. Houtte.  
*longiflorus* Blum.  
*maculatus* Hort.  
*ramosissimus* Walt.  
*Ageratum salicifolium* Cav.  
*triangulare* Tor.  
*Alloplectus pinelianus* V. Houtte.  
*Amorpha caroliniana* Croom.  
*croceo-lanata* Walt.  
*elata* H. Bon.  
*Ampelopsis cordata* Mchx.  
*hederacea* Mchx.  
*Amphilophium*  
*paniculatum* H. B. K.  
*Anona suavissima* Tin.  
*Aphelandra Denhardtii* Ten.  
*tetragona* Nees.  
*var. micans* Hort.  
*Apocynum*  
*androsaemifolium* Lin.  
*hypericifolium* Lin.  
*Aralia capitata* Jacq.  
*umbellifera* Lam.  
*Aristolochia clematitis* Lin.  
*cordifolia* Mutis.  
*labiosa* Ker.  
*picta* Krstn.  
*trilobata* Lin.  
*Asclepias linifolia* Lag.

*Asclepias mexicana* Cav.  
*Aster carolinianus* Walt.  
*cordifolius* Lin.  
*mutabilis* Lin.  
*tenuifolius* Lin.  
*Astrapea Wallichii* Lindl.  
*Aucuba japonica* Lin.  
*Asystasia coromandeliana* Nees.  
*Barleria flava* Jacq.  
*Barnadesia grandiflora* Hort.  
*Batatas paniculata* Chois.  
*Beaumontia grandiflora* Wall.  
*Begonia acerifolia* H. B.  
*auriformis* Hort.  
*calfra* Meissn.  
*caulostygma* Flor.  
*dichotoma* Jacq.  
*Dregei* Ott. et Dietr.  
*fuchsoides* Bth.  
*graingeana* Hort.  
*heterophylla* Hort.  
*hirsuta* Aubl.  
*Lapeyroussii* Hort.  
*longipes* Hook.  
*lucida* Haw.  
*macrophylla* Dryand.  
*manicata* Radd.  
*martiana* Lk.  
*miniata* Planch.  
*Ottonis* Wprs.



- Begonia papillosa* Lindl.  
*peltata* Otto et Dietr.  
*peponifolia* Vis.  
*prestoniensis* Flore.  
*rugosa* H. Schoenbr.  
*stigmatata* H. Pat.  
*ulmifolia* H. B.  
*verschaffelliana* Hort.  
*zebrina* H. Angl.
- Beloperone*  
*plumbaginifolia* N. ab E.  
*var. angustifolia.*
- Benthamia fragifera* Lindl.
- Bignonia capreolata* Lin.  
*Carolinae* Lindl.  
*insignis* H. Cels.  
*twediana* Lindl.  
*venusta* Ker.
- Biota tatarica* Hort. Woburn.
- Borrchia frutescens* DC.
- Bouwardia Jacquinii* Kth.
- Brexia madagascariensis* Ker.
- Brillantaisia*  
*owariensis* Beauv.
- Brucea antidysenterica* Lam.
- Brunfelsia americana* Lin.  
*violacea* Lodd.
- Bryonia Tinei* Huet.
- Buddicia globosa* Lam.  
*lindleyana* Bot. Reg.
- Bugainvillea fastuosa* Hrq.  
*glabra* Chois.
- Byrsonima volubilis* DC.
- Calliostides aurantiaca* H. Pat.
- Calycanthus floridus* Lin.  
*nanus* Lin.
- Carissa Arduina* Lam.
- Carludovica palmata* R. et P.
- Carya olivaeformis* Nutt.
- Casuarina equisetifolia* Forst.
- Ceanothus africanus* Lin.  
*delileanus* Spach.
- Cedrela odorata* Lin.
- Celastrus buxifolius* Lin.  
*pyracanthus* Lin.  
*scandens* Lin.
- Centradenia floribunda* Planch.  
*rosea* Lindl.
- Ceratostygmia*  
*plumbaginoides* Bngt.
- Cerbera venenifera* Steud.
- Ceropegia elegans* Hook.
- Cestrum confertum* R. et P.  
*nocturnum* Lin.  
*Parqui* Lin.  
*suberosum* Jacq.
- Chamaecyparis*  
*spheroidea* Spach.
- Cheirostemon platanoides* H. B.
- Chiococca racemosa* Lin.
- Chirita chinensis* Lindl.
- Cissus acida* Lin.
- Clerodendron fortunatum* Lin.  
*fragrans* Vent.  
*var. pl. fl.*  
*roseum* H. Flor.
- Coleus Blumei* Bth.
- Columnaea crassifolia* Brgnt.  
*lindleyana* Hort.  
*schiedeana* Schlehtd.  
*splendens* Paxt.
- Comoclinium*  
*aurantiacum* Roxb.
- Conocephalus*  
*naucleifolius* Lindl.
- Cookia punctata* Retz.
- Coprosma lucida* Forst.
- Cordyline angustifolia* Kth.  
*brasiliensis* Schultz.
- Cornus coerulea* Lam.  
*striata* Lam.  
*var. fol. varieg.*
- Correa alba* Andr.  
*ferruginea* Bot. Reg.
- Corylus avellana* Lin.  
*var. purpurea*  
*balearica* Hort.  
*tubulosa* Willd.
- Cotoneaster buxifolia* Wall.
- Crataegus cruxgalli* Lin.  
*latifolia* Pers.
- Crossandra*  
*infundibuliformis* N. ab E.
- Cuphea platycentra* Bth.  
*strigulosa* Bth.
- Cycas revoluta* Thunb.
- Cydonia chinensis* Thouin.
- Cynanchum fuscatum* Link.
- Cyphomandra betacea* Sndtn.
- Cyrtanthera longiflora* Vis.  
*pohliana* N. ab E.
- Datura sanguinea* R. et P.
- Decumaria barbara* Lin.
- Deutzia gracilis* Sieb.  
*scabra* Thunb.
- Dichondra repens* Forst.  
*var. sericea*
- Dictyanthus Pavonii* DC.
- Diervilla rosea* Lindl.
- Digitalis purpurea* Lin.
- Dipteracanthus*  
*lilacinus* N. ab E.  
*parviflorus* N. ab E.  
*spectabilis* N. ab E.
- Dombeja ferruginea* Cav.
- Dorstenia contrayerva* Lin.
- Dracaena marginata* Lam.  
*reflexa* Lam.
- Elaeagnus angustifolia* Lin.  
*reflexa* Dne.
- Encelia halimifolia* Cav.
- Entelea arborescens* R. Br.
- Ephedra distachya* Lin.  
*nebrodensis* Tin.
- Eranthemum bicolor* Schrank.  
*nervosum* Vahl.  
*strictum* Colebr.
- Erythrina laurifolia* Jacq.  
*picta* Lin.
- Eucalyptus robusta* Smith.
- Evonymus japonicus* Lin. fl.  
*var. fol. varieg.*  
*sinensis* Lour.  
*var. fol. aureo-varieg.*
- Fabiana imbricata* R. P.
- Ficus benjamina* Lin.  
*capensis* Thunb.  
*citrifolia* Lam.  
*elastica* Roxb.  
*var. latifolia* Miquel.  
*glaucophylla* Desf.  
*indica* Lin.  
*lasiophylla* Link.  
*laurifolia* Lam.  
*Lichtensteinii* Link.  
*nervosa* Roth.  
*nitida* Thunb.  
*oppositifolia* Willd.  
*religiosa* Lin.  
*rubiginosa* Desf.  
*sausurriana* DC.  
*scabra* Forst.  
*spiralis* Hort.  
*stipulata* Thunb.  
*sycomorus* Lin.
- Firmiana platanifolia* Schott.
- Franciscea eximia* Hort.  
*macrantha* Hort.
- Fuchsia corymbiflora* R. P.  
*var. alba*  
*var. carnea*
- Garuga pinnata* Roxb.
- Geissomeria longiflora* R. Br.  
*speciosa* Hort.
- Genista aethnensis* DC.  
*diffusa* Willd.
- Goldfussia glomerata* N. ab E.
- Habrothamnus Abelii* Hort.  
*corymbosus* Endl.  
*scaber* Hort.  
*Scholii* Hort.
- Hamelia patens* Lin.
- Hedera helix* Lin.  
*var. foliis varieg.*
- Helianthus diffusus* Moench.  
*flexuosus* Hort.  
*macrophyllus* Lin.  
*multiflorus* Lin.  
*var. fl. pl.*
- Heliotropium peruvianum* Lin.  
*pl. var.*
- Heteronema subtriplinerve* D. C.
- Hexacentris coccinea* N. ab E.
- Hibiscus liliiflorus* Cav.  
*var. fl. fulvo*  
*— fl. rubro*



- Hibiscus rosa-sinensis* *Lin.*  
*var. fl. pl. flavo*  
*— fl. pl. nankin*  
*— fl. pl. puniceo*  
*— fl. pl. pallide rubente*  
*— fl. semipleno*  
*— hybridus*  
*— hybridus splendens*  
*— havanensis*  
*— Warat*  
*Cameroni Know.*  
*Holmskioldia sanguinea Retz.*  
*Hoya cinnamomifolia Hook.*  
*pendula Wight, et Arn.*  
*viridiflora R. Br.*  
*Hydrangea altissima Wall.*  
*chinensis Hort.*  
*hortensis DC.*  
*japonica Siebold.*  
*nivea Mchx.*  
*quercifolia Bartr.*  
*Hygrophila undulata N. ab E.*  
*Hypericum chinense Lam.*  
*elatum Ait.*  
*aegyptiacum Lin.*  
*Hypocyrta hirsuta Mart.*  
*Ilex balearica Desf.*  
*vomitoria Ait.*  
*Ipomaea ficifolia Lindl.*  
*hybrida Hort.*  
*tuberculata R. S.*  
*tuberosa Lin.*  
*Jambosa vulgaris DC.*  
*Jasminum auriculatum Vahl.*  
*var. zanzibarense*  
*azoricum Lin.*  
*bidwillianum Hort.*  
*flexile Vahl.*  
*fruticans Lin.*  
*grandiflorum Lin.*  
*mauritanicum Bojer.*  
*nudiflorum Lindl.*  
*odoratissimum Lin.*  
*officinale Lin.*  
*revolutum Sims.*  
*var. fl. albo*  
*undulatum Willd.*  
*Jochroma tubulosum Bth.*  
*Jossinia tinifolia DC.*  
*Kennedia ovata Sims.*  
*Lantana acuminata Mill.*  
*alba Mill.*  
*var. albo-purpurea Desf.*  
*Bonardii Hort.*  
*crocea Jacq.*  
*delicatissima Hort.*  
*flava Med.*  
*flavicomma Hort.*  
*involuta Forsk.*  
*leucantha Hort.*  
*mexicana Hort.*  
*nivea Vent.*  
*Lantana pulcherrima Hort.*  
*radula Sw.*  
*Yungii Hort.*  
*Leycesteria nepalensis H. Casert.*  
*Libocedrus chiloensis Endl.*  
*Ligustrum japonicum Thunb.*  
*var. fol. varieg.*  
*nepalense Wall.*  
*vulgare Lin.*  
*var. fr. luteo*  
*Linum trigynum Roxb.*  
*Lonicera chinensis Schousb.*  
*confusa DC.*  
*Douglasii DC.*  
*grata Ait.*  
*tatarica Lin.*  
*var. fl. roseo.*  
*Lopezia miniata DC.*  
*villosa Hort.*  
*Maclura aurantiaca Nutt.*  
*sempervirens H. Neap.*  
*Mahonia tenuifolia Loud.*  
*Malpighia coccifera Lin.*  
*lucata Ker.*  
*urens Lin.*  
*Mandevillea suaveolens Lindl.*  
*Manetia cordifolia Mart.*  
*Melaleuca decussata R. Br.*  
*Melodinus scandens Willd.*  
*Mikania fastuosa Hort.*  
*scandens Willd.*  
*Monetia barlerioides Lam.*  
*Monorosma odoratissima Hort.*  
*Moussonia elegans Dene.*  
*Mozinna spathulata Orteg.*  
*Muschia aurea Dumort.*  
*Myoporum debile R. Br.*  
*Myrcia acris DC.*  
*Myrica cerifera Lin.*  
*laciniata Willd.*  
*quercifolia Lin.*  
*segregata Jacq.*  
*Myrsine africana Lin.*  
*retusa Ait.*  
*Myrtus belgica Mill.*  
*boetica Mill.*  
*var. stricta*  
*lusitanica Willd.*  
*Nematanthus Guillelmini Brugn.*  
*parviflorus Hort.*  
*Origanum dictamnus Lin.*  
*Osmanthus fragrans Lour.*  
*var. ruber*  
*Pachystachys coccinea N. ab E.*  
*Paederia foetida Lin.*  
*Paeonia moutan Sims.*  
*Panax trifolium Lin.*  
*Paritium circinnatum G. Don.*  
*Passiflora alba Link. et Olt.*  
*hirsuta Lin.*  
*holosericea Lin.*  
*Kerrii Spr.*  
*Passiflora lunata Arrab.*  
*minima Lin.*  
*tuberosa Lin.*  
*vespertilio Lin.*  
*Patagonula americana Lin.*  
*Peristrophe speciosa N. ab E.*  
*Petagnia saniculaefolia Guss.*  
*Phytolacca dioica Lin.*  
*Pilea trianthemoides Lindl.*  
*Pinus brutia Ten.*  
*cedrus Lin.*  
*halepensis Mill.*  
*pineae Lin.*  
*var. nucleo molli*  
*Piper aromaticum Willd.*  
*blandum Jacq.*  
*bullatum Vahl.*  
*geniculatum Swartz.*  
*incanum Haw.*  
*plantagineum Lam.*  
*polystachyum Ait.*  
*pulchellum Ait.*  
*Pisonia hirtella Kth.*  
*Pistacia vera Lin.*  
*Pitcairnia bromeliaefolia Ait.*  
*punicea Hort. β flammea*  
*ringens Hort.*  
*undulata Lehm.*  
*Pittosporum Mayi Hort.*  
*rivulare H. Casert.*  
*Tobira Ait.*  
*var. fol. varieg.*  
*viridiflorum Sims.*  
*Plumbago grandiflora Ten.*  
*zeylanica Lin.*  
*Plumeria acutifolia Ait.*  
*bicolor R. et P.*  
*Podalyria australis Vent.*  
*Podocarpus latifolius Wall.*  
*Poinsettia pulcherrima Grah.*  
*var. spectabilis Hort.*  
*Primula chinensis Lour.*  
*elatior Jacq. pl. var.*  
*Psychotria undata Jacq.*  
*Punica granatum Lin.*  
*var. fl. pl.*  
*var. nana*  
*Pyrus aira Ehrh.*  
*coronaria Lin.*  
*malus Lin.*  
*nivalis Lin.*  
*Raphiolepis indica Lindl.*  
*phocostemon Lindl.*  
*Rhamnus catharticus Lin.*  
*infectorius Lin.*  
*Rhinacanthus communis N. ab E.*  
*Rhinospermum*  
*jasminoides Lindl.*  
*Rhus aromatica Ait.*  
*coriaria Lin.*  
*glauca Desf.*  
*lucida Lin.*



*Rhus pendulina* Jacq.  
*radicans* Lin.  
*typhina* Lin.  
*undulata* Jacq.  
*Rondeletia odorata* Jacq.  
*Royena lucida* Lin.  
*Russella juncea* Zucc.  
*Salisburia adianthifolia* Lin.  
*Salvia azurea* Lam.  
*var. compacta*  
*chamaedrioides* Cav.  
*confusa* Bth.  
*gesneriaeflora* Hort.  
*Grahamii* Bth.  
*involuerata* Cav.  
*leucantha* Cav.  
*lilleana* Hort.  
*pulchella* Willd.  
*rectiflora* Vis.  
*suffruticosa* Montbr.  
*Sapindus saponaria* Lin.  
*Schaueria*  
*calycotricha* N. ab E.  
*macrophylla* N. ab E.  
*Schmidelia integrifolia* DC.  
*Senecio ambiguus* DC.  
*Sericographis*  
*Ghiesbreghtiana* N. ab E.  
*Serissa foetida* Lin.  
*Silphium connatum* Lin.

*Silphium perfoliatum* Lin.  
*var. conjunctum*  
*Sinningia guttata* Lindl.  
*Siphocampylos*  
*bicolor* Pohl.  
*lanceolatus* Hort.  
*Smilax mauritanica* Poir.  
*Solandra grandiflora* Swartz.  
*guttata* Don.  
*Solanum jasminoides* Paxt.  
*Sophora chinensis* Loddig.  
*Spathodea fraxinifolia* H. B. K.  
*Spigelia marylandica* Lin.  
*Spiraea cana* W. K.  
*crenata* L.  
*hypericifolia* Lin.  
*lindleyana* Wall.  
*salicifolia* Lin.  
*var. rosea*  
*sorbifolia* Lin.  
*triloba* Lin.  
*Stillingia sebifera* Mchæ.  
*Strelitzia obovata* Don.  
*reginae* Ait.  
*Strobilanthes elegans* N. ab E.  
*sabiniana* N. ab E.  
*scabra* N. ab E.  
*Strophanthus dichotomus* D. C.  
*Syringa dubia* Pers.  
*vulgaris* Lin. fl. coccineo.

*Tagetes lucida* Cav.  
*Taxus baccata* Lin.  
*hibernica* Hook.  
*Tecoma australis* R. Br.  
*capensis* Lindl.  
*grandiflora* Delaun.  
*Manglesii* Hort.  
*Thyrsacanthus*  
*barlerioides* N. ab E.  
*Tillandsia acaulis* Lindl.  
*ornata* var. fol. virid. varieg.  
*Tournefortia laurifolia* Vent.  
*Tupa ignescens* Brqnt.  
*Twedia coerulea* G. Don.  
*Vallesia cymbaefolia* Orteg.  
*Verbesina gigantea* Jacq.  
*Veronica Andersonii* Hort.  
*hybrida* Hort.  
*speciosa* Hook.  
*Viburnum chinense* Hook.  
*macrophyllum* Thunb.  
*opulus* Lin.  
*Vinca major* Lin.  
*minor* Lin.  
*Virgilia aurea* Lam.  
*Vitis vulpina* Lin.  
*Wistaria frutescens* DC.  
*Zantoxylon fraxineum* Willd.  
*Zauschneria californica* Prest.

Liliaceae § Aloineae, et Agaveae: Cacteae, Mesembryanthemaceae,  
 et aliae plantae crassae.

*Agave americana* Lin.  
*var. fol. luteo marginatis*  
*— unilineata*  
*brachystachys* Cav.  
*geminiflora* Gawl.  
*lurida* Ait.  
*sobolifera* Salm.  
*yuccaefolia* Red.  
*Aloe africana* Mill.  
*albo-cincta* Haw.  
*atilinea* R. S.  
*arborescens* Mill.  
*atrovirens* DC.  
*barbadensis* Mill.  
*carinata* Mill.  
*ciliaris* Haw.  
*cymbaefolia* R. S.  
*excavata* Willd.  
*foliolosa* Haw.  
*glauca* Mill.  
*grandidentata* S. Dyck.  
*imbricata* Haw.

*Aloe mitraeformis* Willd.  
*papillosa* S. Dyck.  
*pentagona* Haw.  
*plicatilis* Mill.  
*prolifera* Haw.  
*radula* Jacq.  
*retusa* Lin.  
*rhodacantha* DC.  
*saponaria* Haw.  
*spiralis* Haw.  
*spirella* S. Dyck.  
*subulata* S. Dyck.  
*sulcata* S. Dyck.  
*tortuosa* Haw.  
*variegata* Lin.  
*virens* Haw.  
*Anacampseros*  
*arachnoideum* DC.  
*telephiastrum* Sims.  
*Bryophyllum calycinum* Salisb.  
*Cereus alacriportanus* H. Monac.  
*Bonplandii* Parmt.

*Cereus cinerascens* DC.  
*β crassior* DC.  
*coccineus* Salm.  
*coerulescens* Salm.  
*eriophorus* H. Berol.  
*flagelliformis* Haw.  
*formosus* Hort.  
*gladius* Lem.  
*grandiflorus* Haw.  
*var. inodorus*  
*— luxurians*  
*— Maynardii*  
*lanuginosus* Haw.  
*leptophis* DC.  
*lutescens* Salm.  
*Napoleonis* Grah.  
*nycticalus* Link.  
*Mallisonii* Hort.  
*var. roseus*  
*paxtonianus* Haw.  
*pentalophus* DC.  
*β leptacanthus*



- Cereus peruvianus* *Tabern.*  
*var. monstruosus* *DC.*  
 — — minor  
*pruinus* *Salm.*  
*rostratus* *Lem.*  
*serpentinus* *Lag.*  
*setaceus* *Salm.*  
*speciosissimus* *Desf.*  
*spinulosus* *DC.*  
*strigosus* *H. Angl.*  
*tetragonus* *Haw.*  
*tortuosus* *Forb.*  
*triangularis* *Haw.*  
*var. pictus*  
*triqueter* *Haw.*  
*variabilis* *Pfr.*  
*obtusus* *Haw.*  
*Cotyledon orbiculata* *Lin.*  
*var. farinosa*  
*var. ramosa*  
*Parmentieri* *Hort.*  
*Crassula arborescens* *Willd.*  
*brasiliensis* *Hort.*  
*lactea* *Ait.*  
*lycopodioides* *Lam.*  
*pellucida* *Lin.*  
*perfossa* *Lam.*  
*portulacacea* *Lam.*  
*spathulata* *Lin.*  
*tetragona* *Lin.*  
*Dioscorea*  
*Hookeri* *H. Cels.*  
*Echeveria coccinea* *DC.*  
*grandiflora* *Haw.*  
*racemosa* *Chms.*  
*secunda* *Bot. Reg.*  
*Echinocactus Linkii* *Lin.*  
*Echinopsis multiplex* *Zucc.*  
*var. picta*  
*oxygona* *Zucc.*  
*zuccariniana* *Pfr.*  
*var. β nigrispina*  
*var. γ Rholandii* *Forst.*  
*Epiphyllum truncatum* *Pfr.*  
*var. aurantiacum*  
*var. spectabile*  
*var. tricolor*  
*var. violaceum*  
*rucherianum* *Hort.*  
*var. rubrum*  
*Euphorbia anacantha* *Ait.*  
*canariensis* *Lin.*  
*caput-Medusae* *Lin.*  
*fulgens* *Karw.*  
*grandidens* *Haw.*  
*neriifolia* *Lin.*  
*officinarum* *Lin.*  
*splendens* *Boj.*  
*var. grandiflora*  
*Tirucalli* *Lin.*  
*Fourchraea gigantea* *Vent.*  
*β willementiana* *Roem.*  
*Fourchraea rigida* *Haw.*  
*Globulea canescens* *Haw.*  
*Kleinia*  
*articulata* *Haw.*  
*ficoides* *Haw.*  
*Mandraliscae* *Tineo*  
*neriifolia* *Haw.*  
*odora* *Forsk.*  
*Lepismium myosurus* *Pfr.*  
*Mamillaria*  
*angularis* *H. Ber.*  
*β flavescens*  
*decipiens* *Scheidw.*  
*discolor* *Haw.*  
*var. albida*  
*elongata* *DC.*  
*var. suberocea* *DC.*  
*gracilis* *Pfr.*  
*multiceps* *Salm.*  
*polyedra* *Mart.*  
*polythele quadrispina* *Salm.*  
*neumanniana* *Lem.*  
*stella-aurata* *Mart.*  
*β tenuis*  
*subangularis* *DC.*  
*vetula* *Mart.*  
*Mesembryanthemum*  
*acinaciforme* *Lin.*  
*albidum* *Lin.*  
*bicolorum* *Lin.*  
*calycinum* *Haw.*  
*crassifolium* *Lin.*  
*dolabrifforme* *Lin.*  
*echinatum* *Ait.*  
*edule* *Lin.*  
*var. fl. roseo*  
*falciforme* *Haw.*  
*filamentosum* *Lin.*  
*hirtellum* *Haw.*  
*maximum* *Haw.*  
*molle* *Ait.*  
*olygandrum* *Knz.*  
*perfoliatum* *Mill.*  
*rostratum* *Lin.*  
*rubro-cinctum* *Haw.*  
*var. fl. albo*  
*Salmii* *Haw.*  
*spinosa* *Lin.*  
*stellatum* *Mill.*  
*uncinatum* *Mill.*  
*verruculatum* *Lin.*  
*Opuntia albicans* *Salm.*  
*amyclaea* *Ten.*  
*andicola* *H. Angl.*  
*aurantiaca* *Gill.*  
*β extensa* *Salm.*  
*brasiliensis* *Haw.*  
*curassavica* *Mill.*  
*cylindrica* *Juss.*  
*eburnea* *Lem.*  
*elongata* *Salm.*  
*ferox* *Haw.*  
*Opuntia ficus indica* *Mill.*  
*var. fr. inermis*  
 — *prolifera*  
 — *fr. albis magnis*  
 — *mandarino*  
 — *genuensis*  
 — *apyrena*  
 — *albo-lutea*  
*foliosa* *Salm.*  
*fragilis* *Haw.*  
*glaucescens* *H. Ber.*  
*gracilis* *Englm.*  
*imbricata* *Haw.*  
*labouretiana* *Cons.*  
*lanceolata* *Haw.*  
*leptocaulis* *DC.*  
*leucantha* *H. Ber.*  
*monacantha* *Haw.*  
*var. crassior* *H. Cels.*  
 — *gracilior* *Salm.*  
*oligantha* *H. Vindl.*  
*ovata* *Pfr.*  
*piccolominiana* *Hort.*  
*platyacantha* *Pfr.*  
*β Monvilli* *Salm.*  
*pulverulenta* *Pfr.*  
*robusta* *H. Angl.*  
*rubescens* *Salm.*  
*salmiana* *Parmt.*  
*spinosissima* *Mill.*  
*spinulosa* *Salm.*  
*sulphurea* *Gill.*  
*todareana* *Cons.*  
*triacantha* *Haw.*  
*tuberculata* *Haw.*  
*tunicata* *Haw.*  
*var. rosea* *DC.*  
*Turpini* *Lem.*  
*virens* *H. Neap.*  
*Pedilanthus padifolius* *Poir.*  
*Peirescia aculeata* *Plum.*  
*Bleo* *DC.*  
*grandiflora* *Haw.*  
*spathulata* *H. Ber.*  
*Portulacaria afra* *Jacq.*  
*Rhipsalis crispata* *Pfr.*  
*pachyptera* *Pfr.*  
*rhombea* *Pfr.*  
*Saglioni* *Lem.*  
*salicornioides* *Haw.*  
*Rochea falcata* *DC.*  
*perfoliata* *Haw.*  
*Sarcostemma viminalis* *R. S.*  
*Sedum acre* *Lin.*  
*altissimum* *Poir.*  
*amplexicaule* *DC.*  
*aristatum* *Vill.*  
*boloniense* *Loisl.*  
*clusianum* *Guss.*  
*coespitosum* *Smith.*  
*collinum* *Willd.*  
*dendroideum* *Sessé.*



*Sedum glandulosum* Guss.  
*involucratum* Bbrst.  
*latifolium* Bertol.  
*neglectum* Ten.  
*ochroleucum* Smith.  
*reflexum* Lin.  
*rupestre* Lin.  
*sexangulare* Lin.  
*Sieboldii* Sweet.

*Sedum soluntinum* Tineo.  
*telephium* Lin.  
*villosum* Haw.  
*Sempervivum*  
*arachnoideum* Lin.  
*var. minus*  
*arboreum* Linn.  
*glutinosum* Ait.

*Sempervivum montanum* Lin.  
*tectorum* Lin.  
*Stapelia europaea* Guss.  
*grandiflora* Mass.  
*Yucca conspicua* Haw.  
*filamentosa* Lin.  
*glaucescens* Haw.  
*gloriosa* Lin.

Liliaceae, Irideae, Amaryllideae, Aroideae, Cannaceae, et aliae plantae rhizomate,  
bulboso vel tuberoso, vel aliter perennanti.

*Aceras antropophora* Brown.  
*Achimenes amabilis* Hort.  
*Baumannii* Hort.  
*coccinea* DC.  
*var. rosea*  
*pl. var.*  
*coelestina* Hort.  
*discolor* Hort.  
*Escheriana* Hort.  
*var. magnifica*  
*grandiflora* DC.  
*Heerii* Hort.  
*Liebmannii* Paxt.  
*longiflora* DC.  
*var. alba*  
— *latifolia*  
— *leyana*  
— *venusta*  
— *rosea*  
*Acorus calamus* Lin.  
*gramineus* Ait.  
*Agapanthus praecox* Willd.  
*var. fl. albo*  
— *fol. varieg.*  
*Ajax major* Haw.  
*var. fl. pl.*  
*Allium albidum* Fisch.  
*ampeloprasum* Lin.  
*ascalonicum* Lin.  
*Coppolerii* Tineo.  
*Cupani* Rafin.  
*flexifolium* Jord.  
*pallens* Lin.  
*porrum* Lin.  
*Alpinia nutans* Rose.  
*Astroemeria Errebaultii* V. H.  
*peregrina* Lin.  
*psittacina* Lehm.  
*Ambrosinia Bassii* Lin.  
*reticulata* Tineo.  
*Amomum angustifolium* Soner.  
*Anemone*  
*japonica* Zucc. et Sieb.

*Anemone vitifolia* Buchan.  
*Anigozanthus flavida* Red.  
*Antholyza aethiopica* Lin.  
*bicolor* Gasp.  
*praealta* DC.  
*Aponogeton distachyum* Thnbg.  
*Arachnites Bertoloni* Tod.  
*bombyliflora* Tod.  
*fuciflora* Hoffm.  
*fusca* Tod.  
*lutea* Tod.  
*β minor* Tod.  
*speculum* Tod.  
*tenthredinifera* Tod.  
*Arisarum vulgare* Targ.  
*Arum albispalum* H. Neap.  
*pictum* Lin.  
*Arundinaria glaucescens* P. B.  
*macrosperma* Mchæ.  
*Arundo donax* Lin.  
*var. fol. varieg.*  
*Asphodelus*  
*microcarpus* Vivian.  
*Astelia capensis* H. Flor.  
*Babiana plicata* Ker.  
*Bambusa arundinacea* Retz.  
*var. major*  
*Bellevalia abortiva* Kunth.  
*Biarum tenuifolium* Schot.  
*Bletia purpurea* H. Neap.  
*Botryanthus neglectus* Kth.  
*odorus* Kth.  
*Caladium violaceum* Desf.  
*Calathaea zebrina* Lindl.  
*Campelia zannonia* Bchbh.  
*Canna brasiliensis* Rose.  
*coccinea* Ait.  
*discolor* Lindl.  
*gigantea* Desf.  
*glauca* Lin.  
*Koempferi* Hort.  
*pedunculata* Sims.  
*Caruelia arabica* Parl.

*Chlorophytum*  
*sternbergianum* Steud.  
*Clivia nobilis* Lindl.  
*Colchicum autumnale* Lin.  
*Bisignani* Ten.  
*Bivonae* Guss.  
*neapolitanum* Ten.  
*persicum* Hort.  
*variegatum* Lin.  
*Colocasia antiquorum* Schott.  
*cucullata* Schott.  
*Convallaria majalis* Lin.  
*Corbularia bulbocodium* Haw.  
*Costus speciosus* Lin.  
*Crinum americanum* Lin.  
*dubium* Tin.  
*erubescens* Ait.  
*hybridum* Tin.  
*Melatii* Tin.  
*pseudo-zeylanicum* Tin.  
*Crocus longiflorus* Raf.  
*officinalis* Pers.  
*siculus* Tin.  
*Curculigo sumatrana* Roxb.  
*Cymbidium pendulum* Sw.  
*Dahlia arborea* Hort.  
*variabilis* Cav.  
*Dracunculus vulgaris* Schott.  
*Erianthus Ravennae* P. B.  
*Erinosma vernum* Herb.  
*Eriospermum latifolium* Jacq.  
*Ferraria undulata* Lin.  
*Foxia spicata* Parl.  
*Gagea chrysantha* Schult.  
*foliosa* R. S.  
*Granatelli* Parl.  
*Gladiolus blandus* Ait.  
*gracilis* Jacq.  
*trimaculatus* Lam.  
*versicolor* Andr.  
*Gloxinia arborea* Colla.  
*Lindleyi* Steud.  
*maculata* Herit.



*Gloxinia speciosa* Lodd.  
*Haemanthus coccineus* Lin.  
     *puniceus* Lin.  
     *tigrinus* Jacq.  
*Hedychium coccineum* Sm.  
     *villosum* Wall.  
*Heliconia superba* Hort.  
     *Hemerocallis flava* Lin.  
     *fulva* Lin.  
*Hermione aperticorona* Haw!  
     *Bertolonii* Parl.  
     *brevistyla* Herb.  
     *canaliculata* Guss.  
     *Cypri* Haw.  
         *var. fl. pl.*  
     *italica* Herb!  
     *obliqua* Haw!  
     *papyracea* Herb!  
     *Sequentiae* Tod. (19)  
     *syracusana* Tod. (20)  
     *tubulosa* Tod. (21)  
*Hermodactylis tuberosus* Parl.  
*Hippeastrum Gravinae* Schott.  
*Hydrocharis Humboldtii* Rich.  
*Hypoxis erecta* Lin.  
*Iris fimbriata* Lin.  
     *florentina* Lin.  
     *pseudo-pumila* Tin.  
     *pumila* Lin.  
*Isoloma Decaisneana* Hort.  
*Ismene nutans* Herb.  
*Lachenalia luteola* Jacq.  
     *tricolor* Thunb.  
*Leopoldia maritima* Parl.  
     *monstruosa* Tod.  
*Leucojum aestivum* Lin.  
*Lilium bulbiferum* Lin.  
     *candidum* Lin.  
     *longiflorum* Thunb.  
*Lycoris aurea* Herb.  
     *radiata* Herb.  
*Marica coerulea* Ker.  
*Monstera Adansonii* Schott.  
*Musa chinensis* Sweet.  
     *discolor* Hort.  
     *maculata* Jacq.  
     *paradisiaca* Lin.  
     *sapientum* Lin.  
*Muscari luteum* Tod.  
*Myrsiphyllum*  
     *asparagoides* Willd.

*Naegelia zebrina* Rgl.  
*Narcissus biflorus* Curt.  
*Nectaroscilla hyacinthoides* Parl.  
*Nerine sarniensis* Herb.  
     *undulata* Herb.  
*Nymphaea cyanea* Roxb.  
*Orchis laxiflora* Lam.  
     *papilionacea* Lin.  
     *provincialis* Balb.  
     *pyramidalis* Lin.  
     *undulatifolia* Poir.  
*Ornithogalum montanum* Cyr.  
     *pyrenaicum* Lin.  
     *umbellatum* Lin.  
*Oxalis asinina* Jacq.  
     *bifida* Thunb.  
     *compressa* Jacq.  
     *elongata* Jacq.  
         *var. amoena*  
     *flava* Lin.  
     *gracilis* Jacq.  
     *hirta* Lin.  
     *hirtella* Jacq.  
     *lanata* Lin.  
     *lancaefolia* Jacq.  
     *laterifolia* Jacq.  
     *leporina* Jacq.  
     *Majoranae* Tod. (22)  
     *martiana* Zucc.  
     *macrostachys* Jacq.  
     *multiflora* Jacq.  
     *pentaphylla* Sims.  
     *purpurea* Willd.  
         *var. laxula*  
     *rosacea* Jacq.  
     *rubella* Jacq.  
     *secunda* Jacq.  
     *speciosa* Jacq.  
         *var. fl. albo*  
     *tetraphylla* Cav.  
     *variabilis* Jacq.  
     *versicolor* Lin.  
     *vespertilionis* Zucc.  
*Paneratium illyricum* Lin.  
*Phalaris arundinacea* Lin.  
     *var. fol. varieg.*  
*Phormium tenax* Lin.  
*Plectogyne variegata* Lin.  
     *var. immaculata*  
*Polyanthes tuberosa* Lin.  
     *var. fl. pl.*

*Polygonatum vulgare* Red.  
*Pontederia crassipes* Mart.  
*Queltia incomparabilis* Haw.  
     *var. fl. pl.*  
     *odora* Herb.  
*Reinekea carnea* Kth.  
*Renealmia*  
     *cinnamomea* H. Neap.  
*Rohdea japonica* Roth.  
*Ruscus hypoglossum* Lin.  
*Saccharum*  
     *aegyptiacum* Willd.  
     *officinarum* Lin.  
     *violaceum* Lin.  
*Sisyrinchium*  
     *iridifolium* H. Ber.  
     *striatum* Cav.  
*Smilax mauritanica* Poir.  
*Sparaxis tricolor* Ker.  
*Sprekelia formosissima* Herb.  
*Syngonium auritum* Schott.  
*Thalia dealbata* Fras.  
*Tradescantia africana* Lin.  
     *crassula* Lk. et Ait.  
     *virginica* Lin.  
         *var. fl. rubro-violaceo.*  
*Trichonema speciosum* Ker.  
*Tulipa clusiana* DC.  
     *gesneriana* Lin.  
     *oculus-solis* St. Amans.  
     *sylvestris* Lin.  
*Tydea elegans* Flore.  
     *gigantea* Flore.  
     *picta* Dne.  
     *Regelii* Hort.  
     *Warscewicii* Flore.  
*Urginea undulata* Steinh.  
*Xanthosoma sagittifolia* Schott.  
*Zephyranthes candida* Herb.  
     *lindleyana* Herb.  
     *pumila* Roem.  
     *tubispatha* Herb.  
*Zingiber Roxbourgii* H. Neap.

#### Filices

*Doodya lunulata* R. Br.  
*Lygodium japonicum* Sw.  
*Pteris aquilina* Lin.  
*Polypodium vulgare* Spr.  
     *elegans* Poir.



## OBSERVATIONES

(1) *Asparagus acutifolius* Linn. sp. pl. 449.

*Asparagus acutifolius* B. brevifolius Tin. in Guss. syn. fl. sic. add. et emend. tom. 2, pag. 813.

*Asparagus brevifolius* Tornabene Monografia delle specie di *Asparagus* spontanee sull'Etna, pag. 12 e 35, tab. II.

*Asparagus acutifolius* var. C. Ten. syll. fl. neap. p. 177.

B. australis.

*Asparagus commutatus* Ten. fl. neap. 3, p. 374 in obs. ad *Asparagum acutifolium*.

*Asparagus acutifolius* B. inarimensis Guss. fl. inar. p. 332.

*Asparagus ambiguus* De-Notar. Rep. fl. lig. p. 401.

*Asparagus acutifolius* Guss. syn. fl. sic. 1, p. 447. Tornb. loc. cit. pag. 13, 35, e seg. tab. IV, fig. A, et tab. V, fig. A et B.

~~(2) *Asparagus ophyllus* Lin. sp. pl. p. 450, var. A.~~

*Asparagus phyllacanthus* Lamk. enc. bot. tom. 1, pag. 293, et an Tornb. loc. cit. pag. 11, et pag. 32, tab. III? nam in descriptione perigonii lacinae subaequales dicuntur.

(3) *Caldasia heterophylla* Will. hort. Berol. 1, p. 71, tab. 1. — Benth. in DC. prod. X, p. 320.

*Bomplandia geminiflora* Cav. anal. cienc. natur. II, 131 (ann. 1799) Icon. 6, p. 21, tab. 532 (1800!).

Nescio quo anno *Hortus Beroliniensis* fuit evulgatus; valde dubito an nomen a *Cavanillesio* impositum anterioritatis jure sit praefendum.

(4) *Canna Tinei* Tod.

*Canna aurantiaca* Tin. ined. non Auct.

Ulterius inquirendum an haec pulcherrima species jam a *Cl. Tineo* evulgata fuisset, seu potius remaneat verosimiliter adhuc inaedita. Flores certe non aurantiaci, multoque minus aurei; sed potius rosei cum aliqua luteola mixtura. Hortulani nostri enarrant ex spontanea hybridatione ortam esse.

(5) *Cirsium elatum* Tod.

C. caule striato, floccoso-lanato; foliis oblongis, sinuato-lobatis, dentato-spinosis, supra hispido-scabris, subtus tomentosis, caulinis basi cordato-semiamplexicaulibus, minoribus brevioribusque, summis ovato-oblongis; floribus grandibus, axillaribus, vel in summitate caulis congestis, omnibus breviter pedicellatis; anthodiis semi-globoso-ovatis, basi depressis in pedunculo excavatis, squamis numerosis, imbricatis, lineari-lanceolatis, apice spina longiuscula lucescente terminatis.

*Cnicus elatus* Tod. pl. exic. in herb. Hort. Bot. Pan. Floret Julio.

In sylvaticis montosis, vel submontosis Siciliae meridionalis. Monti di Rifesi, vicino Palazzo Adriano, fiume della Verdura sotto Ribera, ubi primus invenit egregius rei herbariae cultor Julius Benso Dux Verdurae.

Planta biennis. — Caulis teres, striatus, farctus, erectus, floccoso-lanatus, orgialis-6pedalis, parce ramosus, ramis aliquando subcorymbosis.

Folia radicalia oblonga, latiuscula, 45 cent. et ultra longa, in medio 15 cent. lata, acuminata, subcoriacea, supra viridia, hispido-scabra, subtus albo-tomentosa, subfloccosa; radicalia sinuata-lobata, sinibus loborum 5-7 spinosorum acutiusculis; omnia crasse nervosa, nervis ultra laminam protractis spinescentibus, spina nervorum secundariorum minus valida, primariis in rachide principali alternatim orientibus, secundariis minus validis; folia caulinarum ascendendo sensim breviora, basi cordato-amplexicaulia, auriculis pariter spinosis, superiora multo minora, ovato-oblonga.



Flores magni breviter pedunculati, in parte superiore caulis axillares, 1-2 in quovis pedicello, in extrema parte approximatis, et ob pedunculos abbreviatos inde in glomerulos 3-4-flores congesti.

Anthodia crassa, semigloboso-ovata, basi depressa, in pedunculos excavata, parce floccosa, squamis numerosis, imbricatis, adpressis, lineari-lanceolatis spina, 5 mill. longa, fusca, patenti-subreflexa terminatis.

Flosculi purpureo-rosei. Akenia laevia.

Proximum *C. giganteo*, differt tamen pluribus notis, praesertim anthodiis semigloboso-ovatis, basi depressis, concavis, squamis lineari-lanceolatis spina, subreflexa, fufescente, longiuscula terminatis, minusque numerosis; dum in *C. giganteo* anthodia ovoidea, basi obconica in apice peduncule desinente, squamis numerosissimis, spina brevi subpatula terminatis.

(6) *Citrullus vulgaris* Schrad. var. rimosus.

Ulterius inquirendum an simplex varietas, vel species a *C. vulgari* diversa. Peponida *C. vulgaris*, qui apud nos colitur, habent semina laevigata, et pulpam ruberrimam, vel roseam, haec insignis varietas habet pulpam luteolam et semina rimosam.

(7) *Coppolera monantha* Tod. pl. rar. dec. 1, p. 14.

*Vicia monantha* Desf. atl. 2, p. 165.

*Ervum monanthos* Lin. sp. pl. 1040.

(8) *Cucurbita Farinae* Ten.

*Cucurbita maxima* var. 14, *Potiron de Farina* Naud. esp. et var. du Genr. *Cucurbita* in ann. des Scienc. natur. 1856, p. 24, n. 14, pl. 1, fig. 4.

*B. macrocarpa*.

*Cucurbita maxima* var. 16, *Potiron ou Courge de l'Ohio*, Naud. loc. cit. p. 26, pl. 1, fig. 7.

*Cucurbita utilis* e Java, *Index seminum Horti Cracoviensis* ann. 1857.

*C. elongata*.

*Cucurbita maxima* var. n. 18, *Potiron ou Courge di Valparaiso*, Naud. loc. cit. pag. 27, pl. 1, fig. 2.

Videtur a *Cucurbita maxima* distincta ob foliorum formam, et praecipue ob fructuum apicem non excavato-compressum, sed elongatum et prominentem.

(9) *Cucurbita maxima* var. ambigua.

Ulterius inquirendum an sit varietas *C. maximae*, vel species propria. — Habuimus a *Cl. Taranto*, historiae naturalis egregio cultori, et colitur in *Calatajerone*, ubi vernaculo nomine appellatur *Cucuzza a pani Americana*.

(10) *Cucurbita maxima* var. 14, *Potiron Messinai ou Courge de Messina* Naud. loc. cit. p. 24, pl. 1, fig. 5; sed in nostra fructus non ita valide sulcato-costati.

*Courge Messinaise* Vilm. Andr. suppl. cat. 1858, p. 11.

(11) *Cucurbita melanosperma* A. Braun. Cat. Hort. Karstr. ann. 1824, et app. sp. nov. Hort. Ber. 1853. *Gasp. ann. des. Scienc. nat.* 3 serie tom. IX, pag. 208.

Apud nos quandoque perennat.

Fructus sapidissimi.

(12) *Cucurbita pepo* var. verrucosa.

Hujus insignis varietatis *C. peponis*, multae subvarietates in horto nostro coluntur videlicet.

A. *turbinata* Naud. loc. cit. pl. 3, fig. 11.

B. *depressa* Naud. loc. cit. pl. 3, fig. 6.

C. *rotundata*.

D. *aurantiaca*.

Tres priores varietates habent corticem luteolum, extrema gaudet cortice aurantiaco crebre tuberculis viridibus consperso.

(13) *Datura dubia Bianca flora dei dintorni d'Avola* n. 181, negli *Atti dell'Accademia Gioenia* ser. 2, vol. 1, p. 330.

*Datura stramonium* Guss. syn. fl. sic. 1, p. 266, non Lin.?

(14) *Dianthus rupicola* Biv. sic. pl. cent. 1, p. 31, tab. 1 (1806).

*Dianthus Bisignani* Ten. Ind. dell'Ort. Bot. del Principe di Bisignano p. 13 (1805), absque descriptione; et fl. neap. 1, pag. 228, tab. 37 (1811).

Nomen a *Cl. Bivona* impositum anterioritatis jure praefendum, quia cl. Autor primus hanc speciem descripsit.

(15) *Diates iridioides*.

*Diates rudioides* (an spalmate?) Sweet ex Steud. nom. bot. ed. 2, tom. 1, p. 822.

*Diates iridiflora* Satisb. in Schultes mant. ex Steud. nom. bot. loc. cit. p. 822.

*Moraea iridioides* Lin. Mant. 28, excl. syn. Till. — Ker. in bot. Mag. tab. 693.

*Iris moreoides* Gawl. bot. Mag. in notis ad tab. 1407.

*Vieusseuxia irioides* Link. enum. alt. 1, p. 454.

*Naron iridioideum* Moench. ex R. S. mant. 1, p. 303.

Species sub diversis generibus infauste relata, staminum structura, et embrione incurvato a *Moraeis*, *Irideisque* prorsus aliena, potius ad *Vieusseuxias* referenda.

Ulterius inquirendum an genus *Naron* a *Moenchio* efformatum restaurandum, nam *D. iridioides* forsitan ab aliis hujus generis speciebus, nobis incognitis, aliena.

(16) *Juniperus macrocarpa* Sibth. in Smith. fl. gr. p. 2, pag. 263, ex descript. et icon. Lobelii. — End. syn. con. pag. 10.

*Juniperus maximus illyricus caerulea bacca* Lob. ic. 2, p. 263.

*Juniperus Lobelii* Guss. syn. fl. sic. 2, part. 2, p. 635.

(17) *Medicago gracilis* Biv. — Bern. ined. in Biv. (Andr.) Nuov. piant. ined. p. 10, ex specimine! (1838).

*Medicago Braunii* Gren. et Godr. fl. de fr. 1, 393. — Bert. fl. ital. tom. 8, p. 303.

*Medicago littoralis* Ten. fl. neap. p. 45, et 4, p. 109, et 5, p. 172, et syll. p. 382, n. 20, et app. 5, p. 35 non *Rhod.*

*Medicago littoralis* Guss. fl. sic. prod. 2, p. 376, et suppl. 2, p. 238 et syn. 2, p. 372, non *Rhod.*



(18) *Picridium tingitanum* Desf. *atl.* 2, p. 220, ann. 1799!

*Reichardia tingitana* Roth. *bot. abh.* p. 35, ann. 1787!

*Reichardia runcinata* Moench. *meth.* p. 16, ann. 1794.

*Scorsonera tingitana* Lin. *sp. pl.* 1114.

*Sonchus tingitanus* Lam. *dict.* 3. p. 397.

Quo jure genus a Desf. conditum praefendum?

(19) *Hermione Sequentiae* Tod.

H. scapo subterete, levissime striato, glaucescente, 4-6-floro; perigonii laciniis patentibus, obovato-ellipticis, subaequalibus, marginibus inflexis, tubo brevioribus, exterioribus apiculatis; corona laciniis triplo breviori, cyathiformi, ore subconstricto, subintegro; staminibus superioribus coronae dimidium aequantibus, inferioribus tubi longitudine, stylo staminibus inferioribus vix longiori; foliis late linearibus canaliculatis, obtusis, subglaucescentibus, erectis in quarta parte superiori oblique tortis, scapo brevioribus.

*Narcissus Sequentiae* Tod. *pl. exc.*

Floret Decembri, Januario.

Colebatur in H. Regio Panormitano ut *N. Italici* Auct. non *Sims.* varietas; dixi in honorem Cl. J. *Sequenza* de re herbaria sicula egregii cultoris, qui plantas prope *Messina* collectas nobis benevole communicavit.

Scapus subteres, rarissime compresso-subanceps, obsolete striatus, 50 cent. altus, 4-6 florus. Flores potius ampli, parce odorati. Tubus obsolete et obtuse trigonus, e flavo-viridis, 17 mill. longus, crassiusculus, apice vix dilatatus. Perigonii lacinae flavidae, obovato-ellipticae, apice rotundato obtuso, subaequales, patentes, 14 mill. longae, 7 mill. latae, marginibus leviter inflexis, tres exteriores apiculo albo cuspidulatae. Corona cyathiformis, 4 mill. et  $\frac{1}{2}$  alta, in ore subconstricto 8 mill. lata; intense lutea, levissime plicata petalis triplo brevior. — Stamina inferiora tubo vix breviora; superiora dimidium coronae aequantia, stylus inter stamina superiora et inferiora, luteolus; stigmatibus subtrilobis. Ovarium oblongum, triquetrum, intense viride. Folia lorato-lineariter canaliculata, laete viridia, in tota longitudine subaequilata, levissime striata, carinata, 40 cent. longa, erecta, in tertio superiore leviter oblique distorta, marginibus obsolete replicatis.

Species habitu suo et florum colore ab omnibus aliis speciebus hujus sectionis aliena.

Proxima *H. Bertolonii*, differt tamen floribus magnis, laciniis dilute flavis, caule elato, (50 cent. alto) foliis longiore, foliis non anguste linearibus.

(20) *Hermione syracusana* Tod.

H. caule subtereti, breviter striato, glaucescente, 5-7-floro; perigonii laciniis tubo vix brevioribus, patentissimis, ovato-ellipticis, imbricatis, omnibus aequalibus, obtusis; exterioribus breviter apiculatis; corona laciniis quadruplo breviori, cyathiformi ore constricto integro vel integerrimo, staminibus superioribus, coronae dimidium aequantibus; ovario oblongo, triquetro; stylo tubo staminibusque inferioribus brevior; foliis late linearibus per totam longitudinem subaequilatis, canaliculato-explanatis, carinatis, obtusis, supra medium oblique distortis, sub anthesin scapo valde brevioribus.

*Narcissus syracusanus* Tod. *pl. exc.*

Floret Decembri, Januario.

Habuiamus commixtam cum *H. Biancae* Tod., a qua toto coelo diversa; sponte provenit prope *Syracusam*.

Scapus 40 cent. altus, subteres, erectus, glaucescens, leviter striatus. Flores 5-8 approximati, leviter odorati. Tubus pallide viridis, trigonus ad apicem parce dilatatus, 16 mill. longus. Lacinae ovato-ellipticae, obtusae, coniformes, albae; tres exteriores brevissime apiculatae, patentissimae, 15 mill. longae, 11 mill. latae. Corona cyathiformis parva, brevissima, 3 mill. et  $\frac{1}{2}$  alta, luteo aurea, laciniis quadruplo brevior, ore constricto, subintegro. ~~Stamina inferiora, in parte superiore tubi inserta, inclusa, superiora medium coronae vix superantia.~~ — Stylus crassiusculus triquetrus, flavo-albidus, staminibus inferioribus brevior. Stigma trilobum, lobis rotundatis. Ovarium oblongum, sublineare, triquetrum, obscure viride. Folia erecta, rigidiuscula, late-lineariter, in tota longitudine fere aequilata, obtusa, striata, canaliculata, a medio ad apicem oblique distorta, 25 cent. alta, scapo breviora; carinata, carina striis duobus validis, elevatis, sulcato-depressa.

(21) *Hermione tubulosa* Tod.

H. scapo tereti, leviter striato, viridi-subglaucescente, sub sex floro; perigonii laciniis subaequalibus, stellato-subreflexis, tubo crassiusculo subaequalibus, interioribus ovatis obtusiusculis, exterioribus latioribus, apice submarginatis, cuspidulatis, omnibus basi angustatis, corona laciniis subtriplo breviori, tubuloso-campanulata, discolori, ore crenulato-lobato, staminibus corona multo brevioribus, ovario elongato, obtuse triquetro; stylo staminibus longioribus subaequali; foliis exterioribus late linearibus, explanato-canaliculatis obtusis, interioribus angustioribus, omnibus patulis, spiraliter tortis, scapo subaequalibus.

*Narcissus tubulosus* Tod. *pl. exc.*

Floret Decembri, Januario.

Colebatur in Horto Regio Panormitano uti *varietas N. Tazzettae*.

Scapus teres, firmus, 25 cent. circiter altus, leviter striatus; flores circiter sex parum odorati, uno latere versi, pedunculis elongatis, valde inequalibus. Tubus crassiusculus basi ovarii diametrum aequans, apice parce incrassatus, viridis, 15 mill. longus. Perigonii lacinae obovato-oblongae, a medio ad basin sensim angustatae, marginibus vix undulatis, apice obtuso; tres exteriores apice emarginatae, mucronulo patentiusculo deinde reflexo in emarginatura interjecto; tres interiores angustiores, omnes reflexo-patentes, haud imbricatae. Corona tubuloso-campanulata, ore ventri aequilato, irregulariter crenato-lobato, intense lutea, 6 mill. longa. Stamina superiora tubo vix exserta, corona multoties breviora, inferiora tubi apice ampliata breviora, inde in ima parte coronae visibilia. Stylus staminibus longioribus aequilongus, viridiusculus, stigmatibus luteolo. Ovarium elongatum obsolete et obtuse trigonum, intense viride, 12 mill. longum. Folia patentia obtuse et obsolete carinata, undique striata, scapum subaequantia, vel superantia; exteriora ab ipsa basi late lineari (22 mill. lata), sese in apicem angustantur, in parte infera explanato-canaliculata, a medio ad apicem prorsus explanata; interiora angustiora.

Ab omnibus speciebus albo-dicoloribus prorsus aliena foliis patulis, nectario tubuloso-campanulato, ovario elongato. — A. *N. Tazzetta* sub quo nomine in H. Bot. Pan. colebatur prorsus aliena.

(22) *Oxalis Majoranae* Tod.

O. (§ *Pteropodaxis*) acaulis, glabra, foliarum trifoliolarum foliolis oblongo-obovatis, a tertio superiore ad



basin cuneato-attenuatis, obsolete marginatis, obtusis, subretusis; stylis intermediis filamentisque piloso-glandulosis.

Floret Novembri, Dicembri.

Colitur in H. Regio Panormitano.

Dixi in honorem Cl. Eq. Philippi *Majorana* Magnae Curiae Superioris Siciliae Consilarii, de re rustica cultori benemerentissimi, Delegatorum ad rem rusticam siculam promovendam Praesidis solertissimi.

Flores albi fundo citrino; laciniae calycinae viridescentes, marginibus dilute subflavicantibus, staminibus longioribus vix breviores, obtusae, corollae adpressae.

Petala oblonga, obovata, a tertio superiore ad basin cuneato-attenuatis, ibi extus margine luteo cinctis.

Pedunculi bibracteati, bracteis a calyce remotis lineari-setaceis, scapo adpressis.

Proxima *O. leporinae* Jacq. et *O. fabaefolia* Jacq. tamen ab utraque videtur diversa.

Dabam Panormi die 31 Januarii 1859.

**Augustinus Todaro**

HORTI REGII PRÆFECTUS.



Churet [Palermo]

19E 115

Ae B 45

# INDEX SEMINUM

## HORTI REGII BOTANICI PANORMITANI

1858  
ANNI MDCCCLXVIII

QUAE PRO MUTUA COMMUTATIONE OFFERUNTUR

### Acotyleae

#### Equisetaceae

~~Equisetum ramosissimum Desf.~~

#### Lycopodiaceae

Selaginella altissima Kuaulf.

var. arborescens.

cuspidata Link.

inaequalifolia Spr.

Martensii Spr.

pubescens Wall.

robusta Hort.

viticulosa Kl.

uncinata Spr.

#### Polypodiaceae

Acropteris australis Fée.

Acrosticum crassinerve Kze.

Adiantum aethiopicum Lin.

capillus Veneris Lin.

caudatum Lin.

formosum R. Br.

fulvum Raoul.

Adiantum hispidulum Swartz.

macrophyllum H. B. K.

prionophyllum H. B. K.

pubescens Radd.

setulosum J. Sm.

tenerum Sw.

venustum Don.

Adiantopsis spectabilis Fée.

Allosurus rotundifolius Kze.

Alsophila decaisneana Hort.

villosa Kze.

Aspidium augescens Lk.

impressum Blum.

pallidum Link.

patens Sw.

serra Sw.

Asplenium adiantum nigrum Lin.

Bellangeri Hort.

canariense Willd.

diversifolium Cunn.

lucidum Forst.

microphyllum Tin.

swartzianum Hort.

Blechnum fraxineum Prsl.

gracile Klfs.

Blechnum rigidum Sw.

Cheilanthes microphylla Sw.

Chrysopteris aurea Lk.

Craspedaria serpens Fée.

sporodocarpa Lk.

Cyataea arborea Hort.

medullaris Sw.

Daröa vivipara Willd.

Drymaria phymatodes Fée.

Doryopteris pustulata Fée.

hastulata J. Sw.

Gonophlebium loriceum Fée.

Goniopteris fraxinifolia Prsl.

Hypolepis amaurorachys Kze.

Lithobrochia elegans Fée.

Lomaria falcata Spr.

Microlepia multifida Prsl.

Novae Zelandiae J. Sw.

Microsorium irioides Fée.

Neottopteris nidus J. Sw.

Nephrodium molle Prsl.

Nephrolepis exaltata Prsl.

tuberosa Prsl.

Nothochlaena chrysophylla Hort.

nivea Desv.





*Onychium japonicum* Kze.  
*Phaegopteris fraxinifolia* Hort.  
*refracta* Fée.  
*tetragona* Fée.  
*Platycterium grande* Hook.  
*Pleuridium crassifolium* Lk.  
*Polypodium alpestre* Hopp.  
*dimorphum* Lk.  
*pustulatum* Forst.  
*vulgare* Linn.

*Polystichum aculeatum* Roth.  
*bastulatum* Ten.  
*Pteris arguta* Vahl.  
*cretica* Vahl.  
*dimidiata* Blum.  
*ensifolia* Desf.  
*flabellata* Thg.  
*natalensis* Hort.  
*nemoralis* Willd.  
*repandula* Lk.

*Pteris serrulata* Willd.  
*taeniosa* Sw.  
*umbrosa* R. Br.  
*Salpichlaena orientalis* Fée.  
*Scolopendrium officinarum* Sw.  
*Woodwardia caudata* Fée.  
*rupestris* Fée.

#### Schizaeaceae

*Lygodium japonicum* Sw.

## Monocotyleae

#### Alismaceae

*Alisma lanceolatum* With.  
*parviflorum* Pursch.  
*plantago* Lin.  
*β angustifolia*.  
*ranunculoides* Lin.  
*Sagittaria chinensis* Sims.  
*lanceifolia* Lin.

#### Amarillydeae

*Agave geminiflora* Brand.  
*Alstroemeria haemantha* Herb.  
*plur. var.*  
*Amaryllis belladonna* Lin.  
*var. major*.  
*var. minor*.  
*Bonapartea xalapensis* Hort.  
*Corbularia bulbocodium* Haw.  
*Crinum australe* Horn.  
*giganteum* Andr.  
*Fourcraea rigida* Haw.  
*Habranthus Andersonii* Herb.  
*chiloensis* Herb.  
*Hermione florentina* Tod.  
*italica* Herb.  
*nivea* Roem.  
*polyanthes* Haw.  
*venusta* Tod.  
*Hippeastrum fulgidum* Herb.  
*Gravinae* Tin.  
*plur. var.*  
*Tinei* Tod.  
*plur. var.*  
*vittatum* Herb.  
*plur. var.*  
*Panicratium illyricum* Lin.  
*maritimum* Lin.  
*Zephyranthes atamasco* Herb.  
*carinata* Herb.

*Zephyranthes chloroleuca* Herb.  
*crispata* Hort.  
*rosea* Lindl.  
*sessilis* Herb.  
*var. striata rosea*.  
*tubispatha* Herb.  
*verecunda* Schulz.  
*Wexauxii* Hort.

#### Aroideae

*Aglaonema marantaefolium* Bl.  
*Alocasia vivipara* Schott.  
*Amorphophallus bulbifer* Bl.  
*Anthurium nudicaule* Hort.  
*Arum italicum* Mill.  
*Gonotanthus sarmentosus* Kl.  
*Pinellia tuberosa* Ten.  
*Remusatia vivipara* Schott.

#### Asparagineae

*Asparagus amarus* DC.  
*officinalis* Lin.  
*Cordyline angustifolia* Kth.  
*rubra* Hagel.  
*Rumphii* Hort.  
*salicifolia* Hort.  
*Dracaena reflexa* Lam.  
*Myrsiphyllum angustifolium* W.  
*» asparagoides* W.  
*Sanseverinia guianensis* Willd.  
*thyrsiflora* Petag.  
*zeylanica* Willd.

#### Bromeliaceae

*Billbergia fasciata* Lindl.  
*racemosa* Hort.  
*Dyckia remotiflora* Ott.  
*Hohenbergia strobilacea* Sch. fl.

*Pitcairnia punicea* Hort.  
*xanthocalyx* Hort.  
*Puya maydifolia* Pl. et Lind.  
*recurvata* Hort.

#### Butomaceae

*Butomus umbellatus* Lin.

#### Cannaceae

*Canna achiras* Gill.  
*albiflora* H. B.  
*Altensteini* Bchè.  
*amoena* Bchè.  
*Annei* Hort.  
*var. marginata*.  
*angustifolia* Lin.  
*aurantiaca* Rose.  
*aurea* Bchè.  
*bidentata* Bert.  
*bolleana* Bchè.  
*brasiliensis* H. Neap.  
*brunowiana* Warsz.  
*carnea* Rose.  
*chinensis* Willd.  
*coccinea* Ait.  
*commutata* Bchè.  
*compacta* Rose.  
*crenulata* Bchè.  
*crocea* Schult.  
*cruenta* Bchè.  
*cubensis* Bchè.  
*edulis* Kew.  
*esculenta* Lodd.  
*excelsa* Lodd.  
*exigua* H. Ber.  
*Fintelmanni* Hort.  
*flaccida* Rose.  
*flavescens* H. Pis.  
*floribunda* Bchè.



*Canna formosa* H. Ber.  
*gigantea* Desf.  
*glauca* Lin.  
*heliconiaefolia* Bchê.  
*humilis* Bchê.  
*indica* Lin.  
*involuta* Hort.  
*Jacquini* Bchê.  
*kalosantha* Hort.  
*Karstenii* Bchê.  
*kegeliana* H. Ber.  
*lagunensis* Lindl.  
*Lambertii* Lindl.  
*lanceolata* Lodd.  
*limbata* Bchê.  
*Linkii* Bchê.  
*lutea* Ait.  
*maculata* Link.  
*miniata* Bchê.  
*musaeifolia* Hort.  
*var. hybrida.*  
*var. maxima.*  
*mutabilis* Bchê.  
*nepalensis* Walrh.  
*occidentalis* Rose.  
*orientalis* Rose.  
*pallida* Rose.  
*paniculata* R. P.  
*patens* H. Neap.  
*peruviana* Bchê.  
*pieta* Ait.  
*platyphylla* H. Ber.  
*polymorpha* Lodd.  
*portoricensis* Hort.  
*purpurea* Hort.  
*var. spectabilis*  
*Rodesii* Hort.  
*roscheana* Bchê.  
*rubicunda* Bchê.  
*rubra* Willd.  
*sanguinea* Lodd.  
*saturaterubra* Bchê.  
*Sellowii* H. Ber.  
*speciosa* Ker.  
*spectabilis* Bchê.  
*stenogyna* Bchê.  
*straminea* Bchê.  
*tenuiflora* Bchê.  
*texensis* Bchê.  
*Tinei* Tod.  
*variabilis* Willd.  
*Warszewiczii* Bchê  
*Thalia dealbata* Fras.

### Cyperaceae

*Carex crux galli* Skult.  
*distans* Lin.  
*divisa* Huds.  
*divulsa* Good.  
*grayana* Dewey.  
*hispida* Schrk.  
*muricata* Lin.  
*nubigena* Don.  
*Oederi* Ehrh.  
*pendula* Huds.  
*provincialis* Lois.  
*punctata* Gaud.  
*remota* Lin.  
*retroflexa* Schw.  
*serrulata* Biv.  
*sylvatica* Huds.  
*var. sicula*  
*vulpina* Lin.  
*Cladium germanicum* Schrad.  
*Cyperus alopecuroides* Roth.  
*alternifolius* Lin.  
*auricomus* Sieb.  
*congestus* Vahl.  
*esculentus* Lin.  
*flavescens* Lin.  
*hexastachys* Rottb.  
*infucatus* Kth.  
*italicus* Tod.  
*longus* Lin.  
*myriostachys* Hort.  
*parellatus* H. Roter.  
*patulus* Kit.  
*procerus* Lin.  
*pungens* H. Ber.  
*spectabilis* Link.  
*Thouarsii* Kth.  
*vegetus* Willd.  
*virens* Mchx.  
*xanthocomus* Lin.  
*Fimbristylis complanata* Link.  
*Holoschoenus Parlatoris* Tod.  
*vulgaris* Lin.  
*var. panormitanus.*  
*Isolepis eckloniana* Schrad.  
*filiformis* Kth.  
*gracilis* Nées.  
*leptoclaena* Schult.  
*nodosa* R. Br.  
*perpusilla* Nées.  
*prolifera* R. Br.  
*pygmaea* Kth.  
*riparia* R. Br.  
*Kyllingia erucaeformis* Schw.

*Kyllingia monocephala* Lin.  
*triceps* R. Br.  
*Papyrus syriaca* Parl.  
*Scirpus lacustus* Lin.  
*maritimus* Lin.  
*mucronatus* Lin.

### Dioscoreae

*Dioscorea alata* Lin.  
*batatas* Dene.  
*bonariensis* Ten.  
*japonica* Thg.  
*Tamus communis* Lin.

### Gramineae

*Aegilops bicornis* Jaub. et Spach.  
*comosa* Sibth. et Sm.  
*cylindrica* Host.  
*ovata* Linn.  
*speltaeformis* Jord.  
*speltoides* Tausch.  
*squarrosa* Linn.  
*triaristata* Willd.  
*var. intermedia.*  
*triuncialis* Linn.  
*ventricosa* Tausch.  
*Agropyrum acutum* R. S.  
*caninum* R. S.  
*densiflorum* Beauv.  
*desertorum* Schult.  
*glaucum* P. B.  
*intermedium* H. Crae.  
*junceum* Prsl.  
*obtusiflorum* P. B.  
*panormitanum* Parl.  
*Richardsonii* Schrad.  
*scirpeum* Prsl.  
*sibiricum* R. S.  
*Agrostis alba* Lin.  
*var. albida.*  
*var. vinealis.*  
*dispar* Rich.  
*frondosa* Ten.  
*laxiflora* Rich.  
*oreophila* Trin.  
*Aira aggregata* Timmer.  
*caryophyllea* Linn.  
*elegans* Willd.  
*var. genuina.*  
*Alopecurus alpinus* Smth.  
*anthoxanthoides* Boiss.  
*arundinaceus* Poir.  
*castillanus* Poir.



- 4
- Alopecurus geniculatus* Lin.  
*Gerardi* Willd.  
*lasiostachys* Link.  
*nigricans* Hornm.  
*pratensis* Lin.  
*Ammophila arenaria* Link.  
*Ampelodesmos tenax* Link.  
*Andropogon aristatus* Poir.  
*bombycinus* R. Br.  
*chrysantherus* F. Muell.  
*gigantens* Vis.  
*hirtus* Lin.  
*ischaemum* Lin.  
*laguroides* DC.  
*pubescens* Vis.  
*Antephora elegans* Schreb.  
*Anthoxanthum amarum* Brot.  
*odoratum* Lin.  
*β villosum.*  
*provinciale* Jord.  
*Aristida Adscensionis* Linn.  
*coerulescens* Desf.  
*Arrhenantherum bulbosum* Prsl.  
*erianthum* R. et Boiss.  
*Arundo donax* Lin.  
*var. fol. variegatis.*  
*pliniana* Ten.  
*var. mauritanica.*  
*Asprella major* H. Prag.  
*Avena australis* Parl.  
*barbata* Brot.  
*var. minor.*  
*borealis* H. Burdig.  
*brevis* Roth.  
*bromoides* Lin.  
*canariensis* Dur.  
*carpatica* Host.  
*convoluta* Prsl.  
*eriantha* Dr.  
*fatua* Lin.  
*var. glabrata.*  
*hybrida* Peterm.  
*intermedia* Lindgren.  
*Indoviciana* Dr.  
*var. tolosana.*  
*macrostachya* Hort.  
*micrantha* Bertol.  
*nuda* Lin.  
*var. chinensis.*  
*occidentalis* Dr.  
*planiculmis* Schrad.  
*podolica* Pasq.  
*pratensis* Lin.  
*sativa* Lin.  
*var. americana.*
- Avena sativa* Lin.  
*var. Barrik.*  
*var. hepetum.*  
*var. melanosperma.*  
*var. paniculata.*  
*var. tatarica.*  
*var. virginica.*  
*segetalis* Bnc.  
*sterilis* Lin.  
*strigosa* Schreb.  
*trisperma* Schuebl.  
*ventricosa* Ball.  
*Blyttia pendula* Fries.  
*Brachyaria erucaeformis* Gris.  
*Brachypodium capillare* H. Prag.  
*distachyum* R. S.  
*var. monostachyum.*  
*var. subtile.*  
*gracile* R. S.  
*platystachyum* Coss. et Dur.  
*Plukenetii* Link.  
*ramosum* R. S.  
*subtile* Dut.  
*tenuifolium* Lk.  
*Briza geniculata* Thg.  
*gracilis* Hort.  
*maxima* Lin.  
*minor* Lin.  
*Bromus canadensis* Mich.  
*canus* Willd.  
*ciliatus* Lin.  
*confertus* Bleb.  
*erectus* Huds.  
*fasciculatus* Prsl.  
*Gussonei* Parl.  
*inermis* Pall.  
*laxiflorus* Spr.  
*laxus* Horn.  
*littoralis* Retz.  
*longiflorus* Willd.  
*longifolius* Schreb.  
*matritensis* Lin.  
*pendulinus* Sessè.  
*Preslei* Kth.  
*purgans* Lin.  
*purpureus* DC.  
*rigidus* Roth.  
*rubens* Lin.  
*sterilis* Lin.  
*tectorum* Lin.  
*Calamagrostis confinis* Nutt.  
*epigejos* Roth.  
*Castellia tuberculata* Tin.  
*Catabrosa ochroleuca* Dumort.  
*Cenchrus catharticus* H. Monsp.
- Cenchrus echinatus* Lin.  
*spinifex* Cav.  
*Ceratochloa exaltata* P. de B.  
*glauca* H. Ber.  
*pendula* Schrad.  
*unioloides* P. de B.  
*Chaeturus fasciculatus* Link.  
*Chascolythrum erectum* H. Mon.  
*Chloris ciliata* Swartz.  
*cucullata* H. Vind.  
*distichophylla* Lag.  
*fasciculata* Schrad.  
*gracilis* Durand.  
*meccana* Hochst.  
*polydactyla* Swartz.  
*radiata* Swartz.  
*truncata* R. B.  
*Chloropsis blanchardiana* Gray.  
*Chrysopogon gryllus* Trin.  
*Coix chinensis* Tod.  
*exaltata* Jacq.  
*lacryma* Lin.  
*Colpodium Stevenii* Trin.  
*Cynosorus cristatus* Lin.  
*echinatus* Lin.  
*giganteus* Ten.  
*Dactylis altaica* Bess.  
*glaucescens* Willd.  
*glomerata* Lin.  
*Dactyloctenium aristulatum* Link.  
*mucronatum* Willd.  
*radicans* Beauv.  
*Deschampia bottnica* Wallb.  
*media* R. S.  
*pulchella* Trin.  
*Desmazeria sicula* Dumort.  
*Deyeuxia pyramidalis* H. Prag.  
*retrofracta* Kth.  
*Diarrhena americana* P. de B.  
*Digitaria aegyptiaca* Willd.  
*denudata* Link.  
*fimbriata* Link.  
*frondescens* Meyer.  
*psilostachya* Hochst.  
*stolonifera* Schrad.  
*Dineba arabica* P. de B.  
*Diplachne fascicularis* P. de B.  
*Eatonia obtusata* A. Gr.  
*Echinochloa Burmanni* P. de B.  
*colona* Parl.  
*crux galli* P. de B.  
*var. sinensis*  
*esculenta* Link.  
*frumentacea* Link.  
*Zenkowsekiana* Hort. Erf.



Ehrartia panicea Smth.  
 Eleusine oligostachya Lam.  
 Elymus carolinianus Walth.  
   Engelmannii A. Gr.  
   giganteus Vahl.  
   hordeiformis Desf.  
   lativalvis Link.  
   mexicanus Cav.  
   propinquus Fresn.  
   racemosus Lam.  
   ramosus Poir.  
   villosus Mühlg.  
 Eragrostis filamentosa Sw.  
   nemaquensis Nées.  
   pectinacea Mich.  
   peruviana Jacq.  
   senegalensis Schrad.  
 Erianthus Ravennae P. de B.  
 Eustachys petraea Desv.  
 Eutriana curtispindula Trin.  
 Festuca coerulescens Desf.  
   cynosuroides Desf.  
   decolorans Mert. et Koch.  
   delicatula Lag.  
   dimorpha Guss.  
   drymeja Mert. et Koch.  
   duriuscula Lin.  
     *var.* vivipara  
   elatior Lin.  
   exaltata Prsl.  
   gigantea Vill.  
   heterophylla Hoenck.  
   nigrescens Lam.  
   ovina Lin.  
   pallens Host.  
   rubra Lin.  
     *var.* polystachya  
 Gastridium triaristatum Dur.  
 Glyceria Michauxii Kth.  
   spicata Guss.  
 Hemarthria fasciculata Kth.  
 Heteropogon Allionii R. S.  
 Holcus lanatus Lin.  
   tuberosus Salzm.  
 Hordeum decaisneanum Bal.  
   disticum Lin.  
     *var.* album  
     *var.* creticum  
     *var.* deficiens  
     *var.* nigrum  
     *var.* laxum  
     *var.* macrolepis nigrum  
     *var.* nigrum  
     *var.* nutans  
 hexasticum Lin.

Hordeum hexasticum Lin.  
   *var.* longespdatum  
   himalayense Ritter.  
   ithaburense Boiss.  
   leporinum Link.  
   macrolepis A. Braun.  
   mandchurianum Rgl.  
   maritimum Witk.  
   murinum Lin.  
     *var.* chiloense  
   nodosum Linn.  
   vulgare Lin.  
     *var.* anatolicum  
     *var.* anglicum Chevalier  
     *var.* coeruleum anglicum  
     *var.* nigrum  
   zeocriton Lin.  
 Koeleria phleoides Pers.  
 Lagurus ovatus Lin.  
 Leptochloa gracilis Nées.  
 Lepturus pannonicus Kth.  
 Lolium canadense Mich.  
   complanatum Schrad.  
   gracile Parl.  
   lepturoides Boiss.  
   linicola Sond.  
   perenne Lin.  
     β tenue  
   remotum Koch.  
   rigidum Gand.  
   temulentum Lin.  
     *var.* leptochaetum  
     *var.* semiscabrum  
 Lygeum spartum Lin.  
 Melica altissima Lin.  
   aulica H. Ber.  
   Bauhini Ait.  
   caffrorum Schrad.  
   ciliata Lin.  
   cretica Boiss.  
   Cupani Guss.  
   exasperata R. et S.  
   Magnolii Gr. et Godr.  
   minuta Lin.  
   nutans Lin.  
   penicillaris Boiss. et Bal.  
 Milium Monti Parl.  
   vernale Bbrst.  
 Mühlembergia glomerata Trin.  
   mexicana Trin.  
   pendula Bong.  
 Nardurus Poa Boiss.  
   unilateralis Boiss.  
 Niviera monococca Jord.  
 Panicum Cienkowskii Rupr.

Panicum coloratum Lin.  
   compressum Biv.  
   Figarei Tod.  
   fimbriatum Roth.  
   guineense Tod.  
   jubiflorum Trin.  
   palmifolium Poir.  
   plicatum Lam.  
   proliferum Lam.  
   pseudo-durra H. Vind.  
   repens Lin.  
   spithamineum Willd.  
   tuberculiflorum Stew.  
   umbraticulum Kth.  
   violaceum Hochst.  
   virgatum Lin.  
 Paspalum complanatum Jord.  
   dilatatum Poir.  
   elegans Flüg.  
   mollicomum Kth.  
   plataense Spr.  
 Penicillaria spicata Willd.  
   *var.* gigantea  
   typhoidea Fig. et Dnt.  
 Pennisetum cenchroides Rich.  
   compressum R. Br.  
   fimbriatum H. B.  
   macrostachyum Trin.  
   longistylum Hochst.  
 Phalaris angusta Nées.  
   brachystachys Link.  
   canariensis Lin.  
   coerulescens Desf.  
   minor Retz.  
   nodosa Lin.  
   paradoxa Lin.  
     β praemorsa  
   Sibthorpii Griseb.  
   trigyna Hort.  
   truncata Guss.  
 Phleum echinatum Hort.  
   intermedium Jord.  
   parnassicum Boiss. et Heldr.  
   praecox Jord.  
   pratense Lin.  
     β nodosum  
   serotinum Jord.  
 Phragmites communis Trin.  
 Piptatherum coerulescens P. de B.  
   multiflorum P. de B.  
   Thomasii Kth.  
 Poa alpina Lin.  
   annua Lin.  
   cenisia All.  
   collina Host.



*Poa concinna* Gaud.  
*fastuosa* Smth.  
*fertilis* Host.  
*langeana* Rehbch.  
*Molinieri* Balb.  
*pratensis* Lin.  
*trivialis* Steud.  
*Podosemum gymnostylum* Nées.  
*Polypogon littoralis* Smth.  
*maritimus* DC.  
*mexicanus* Nées.  
*monspeliensis* Desf.  
*Puccinellia distans* Parl.  
*maritima* Parl.  
*permixta* Parl.  
*Robulea gracilis* Kth.  
*Rottboellia exaltata* Lin.  
*hirsuta* Vahl.  
*Saccharum aegyptiacum* Willd.  
*Maddenii* Hort. Germ.  
*Schleropea procumbens* Parl.  
*rigida* Griseb.  
*Secale anatolicum* Boiss.  
*creticum* Lin.  
*perenne* Hort.  
*Serrafalcus arduinnensis* Kunth.  
*confertus* Tod.  
*diffusus* Dmort.  
*intermedius* Parl.  
*lanuginosus* Parl.  
*macrostachys* Parl.  
*var. pubescens*  
*molliformis* Tod.  
*mollis* Tod.  
*multiflorus* DC.  
*neglectus* Parl.  
*oxyodon* Tod.  
*scoparius* Parl.  
*secalinus* Parl.  
*Ughi* Tod.  
*velutinus* Parl.  
*vestitus* Tod.  
*Setaria brevifolia* Jahn.  
*geniculata* R. S.  
*italica* Kth.  
*var. erythrosperma*  
*var. macrochaeta*  
*japonica* Willh.  
*persica* Ledeb.  
*pseudo-verticillata* H. Vind.  
*tejucensis* Nées.  
*Sorghum bicolor* Willd.  
*campanum* Ten. et Guss.  
*nankinense* Hort.  
*Spelta albescens* Jord.

*Spelta amyleum* Jord.  
*annuum* Jord.  
*brachycome* Jord.  
*coerulescens* Jord.  
*hebecleme* Jord.  
*hirsutum* Jord.  
*inerme* Jord.  
*laxiusculum* Jord.  
*leonatum* Jord.  
*multicaule* Jord.  
*multiplicans* Jord.  
*rufescens* Jord.  
*Seringei* Jord.  
*variatum* Jord.  
*Sporobolus tenacissimus* P. B.  
*Stenotaphrum americanum* Schrk.  
*Stipa barbata* Desf.  
*capillata* Lin.  
*filiculmis* Delil.  
*formicarum* Delil.  
*gigantea* Lag.  
*intricata* Godr.  
*papposa* Nées.  
*parviflora* Desf.  
*tortilis* Desf.  
*Tricholaena rosea* Nées.  
*Tripsacum dactyloides* Lin.  
*Trisetum alopecurus* R. S.  
*aureum* Nées.  
*gallecicum* Lge.  
*parviflorum* Pers.  
*splendens* Prsl.  
*Triticum Aucheri* Boiss.  
*Beuthel* Fenzl.  
*boeoticum* Boiss.  
*chinense* Hort.  
*cienfuegos* Lag.  
*dasyanthum* Ledeb.  
*dicoccum* Schrk.  
*durum* Desf.  
*var. ambiguum*  
*var. campylodum*  
*var. durelloides*  
*var. lachostachys*  
*var. melanoceras*  
*var. nigricans*  
*var. pubigerum*  
*var. sordidulum*  
*var. Villaealbae*  
*Freicenatii* H. Lips.  
*himalayense* Hort.  
*Hisbù* Hort. Par.  
*hismaelense* Hort.  
*hordeiforme* Host.  
*Humboldtii* Spr.

*Triticum laxum* Fries.  
*var. muticum glabrum*  
*polonicum* Lin.  
*var. majus*  
*pruinatum* Jessen.  
*Sennaar* Fenzl.  
*Thaanda* Boiss.  
*turgidum* Jord.  
*var. ramosum*  
*var. simplex glabrum*  
*var. simplex Mattelli*  
*var. subfragile*  
*villosum* P. de B.  
*vulgare* Will.  
*var. aristatum lutescens* J.  
*var. boreale* J.  
*var. compactum* Jord.  
*var. cristatum velutinum* J.  
*var. epigeum* J.  
*var. laxum aristatum com-*  
*pactum* J.  
*var. muticum album den-*  
*sum* J.  
*var. muticum album glau-*  
*cescens* J.  
*var. Richilla* J.  
*var. trichoclame* J.  
*Zea* Host.  
*Uniola latifolia* Mx.  
*Uralespis capensis* Kth.  
*cuprea* Kth.  
*Vilfa vaginaeflora* Torr.  
*Vulpia ciliata* Link.  
*geniculata* Reich.  
*incrassata* Parl.  
*ligustica* Link.  
*sicula* Lin.  
*uniglumis* Rehb.  
*Zea caragua* Molin.  
*foveolata* Hort.  
*plur. var.*  
*hirta* Bonaf.  
*plur. var.*  
*japonica* Hort.  
*var. foliis variegatis*  
*mays* Lin.  
*var. macrosperma*  
*plur. var.*  
*var. microsperma*  
*plur. var.*

#### Haemadoraceae

*Wachendorfia brevifolia* Ker.



**Irideae**

- Anomatheca cruenta Lindl.
- juncea Gawl.
- Antholyza aethiopica Lin.
- praealta DC.
- Crocus autumnalis Mill.
- longiflorus Raf.
- maratonicus Heldr.
- sativus Lin.
- var. graecus*
- Cypella coerulea Klatt.
- Diasia graminifolia DC.
- Ferraria undulata Lin.
- Freesia refracta Klatt.
- Hadiolus blandus Ait.
- plur. var.*
- byzantinus Ait.
- cuspidatus Jacq.
- dubius Guss.
- infestus Bnc.
- natalensis Reinv.
- plur. var.*
- sagittatus Hort.
- segetum Ker.
- Gynandris sisyrinchium Parl.
- Iris Blondowii Ledeb.
- chamaeiris Parl.
- florentina Lin.
- graminea Lin.
- Mandraliscae Tod.
- olbiensis Henon. Parl.
- pallida Lam.
- plur. var.*
- plicata Lam.
- pseudo-umila Tin.
- sacula Tod.
- squalens Lin.
- Tinei Tod.
- Ixia incarnata Jacq.
- polystachya Lin.
- Moraea aurantiaca Ten.
- collina Jacq.
- elegans Jacq.
- Rigidella ortantha Lindl.
- Romulea bulbocodium Seb. et Maur.
- var. grandiflora*
- candida Ten.
- Columnae S. et M.
- cruciata Eckl.
- grandiflora Tin.
- ligustica Parl.
- Linaresii Parl.
- var. grandiflora*
- Parlatoris Tod.

- Romulea pulchella Jord.
- ramiflora Ten.
- speciosa Tod.
- Sisyrinchium affine Kth.
- bermudianum Lin.
- convolutum Nocc.
- dubium H. Ber.
- gayanum Brgn.
- graminifolium Lindl.
- tenuifolium H. B.
- Sparaxis bulbifera Ker.
- plur. var.*
- grandiflora Ker.
- plur. var.*
- tricolor Ker.
- plur. var.*
- Thelysia alata Parl.
- Tritonia crocata Ker.
- plur. var.*
- deusta Gawl.
- fenestrata Ker.
- plur. var.*
- Xyphium foetidissimum Parl.
- longifolium Sweet.
- Monnieri DC.
- nothum Thod.
- spurium Reich.

**Juncea**

- Juncus acutus Lin.
- anceps Lah.
- balticus Willd.
- bottnicus Wahl.
- bufonius Lin.
- effusus Linn.
- fistulosus Guss.
- Gerardi Lois.
- glaucus Ehrh.
- hybridus Brot.
- lagenarius Gay.
- lamprocarpus Ehrh.
- maritimus Smth.
- multibracteatus Tin.
- multiflorus Desf.
- obtusiflorus Ehrh.
- platycaulis H. B.
- prismatocarpus R. Br.
- tenuis Willd.
- Tommasini Parl.
- vaginatus Brown.
- Prionium Palmita Mey.

**Juncagineae**

- Triglochin Barrelieri Lois.

- Triglochin maritimum Lin.
- montevidense Spr.

**Liliaceae**

- Agapanthus multiflorus Herit.
- praecox Willd.
- var. fl. albis*
- umbellatus Herit.
- Albuca fastigiata Dryand.
- longifolia Fisch.
- major Lin.
- minor Lin.
- Allium acre Prsl.
- angulosum Lin.
- arvense Guss.
- baicalense Willd.
- carinatum Lin.
- carolinianum Red.
- caucasicum Bieb.
- chamaemoly Lin.
- coeruleum Pall.
- complanatum Bor.
- Coppolerii Tin.
- Cyrilli Ten.
- Deseglisei Bor.
- flavidum Led.
- flexifolium Jord.
- fuscum R. S.
- glaucum Schrad.
- graecum Urv.
- graminifolium Loisl.
- guttatum Stev.
- hallerianum Don.
- lineare Lin.
- longispathum Red.
- lusitanicum Lam.
- macrocephalum Hort.
- magicum Lin.
- maritimum Raf.
- modestum Boiss.
- multiflorum DC.
- neapolitanum Cyr.
- nigrum Lin.
- nutans Lin.
- ophioscordon Don.
- pallens Lin.
- parviflorum Lin.
- pendulinum Ten.
- Purshii Don.
- roseum Lin.
- var. bulbiferum*
- Rothii Zucc.
- rotundum Lin.
- rubellum Bbrst.



*Allium sphaerocephalum* Lin.  
*subhirsutum* Linn.  
*tataricum* Lin.  
*tenuiflorum* Ten.  
*triquetrum* Lin.  
*vernale* Tin.  
*vineale* Lin.  
*violaceum* Willd.  
*Aloe acinacifolia* Jacq.  
*altilinea* R. S.  
*var. denticulata*  
*angustifolia* S. Dyck.  
*arborescens* Mill.  
*attenuata* Haw.  
*brachyphylla* S. Dyck.  
*caesia* S. D.  
*Commelini* Willd.  
*depressa* Haw.  
*disticha* R. S.  
*echinata* Willd.  
*β minor*  
*elongata* S. D.  
*fasciata* S. D.  
*granata* Schultz.  
*Haworthii* H. Neap.  
*hybrida* S. D.  
*intermedia* Haw.  
*latifolia* Haw.  
*limpida* R. S.  
*margaritifera* Ait.  
*mucronata* R. S.  
*neglecta* Ten.  
*nigricans* Haw.  
*obtusifolia* S. D.  
*plicatilis* Mill.  
*prolifera* Haw.  
*radula* Jacq.  
*var. argyrostigma*  
*repens* Schult.  
*rigida* DC.  
*saponaria* Haw.  
*semimargaritifera* S. D.  
*var. semiglabrata*  
*serra* DC.  
*subattenuata* S. D.  
*suberecta* Haw.  
*var. semiglabrata*  
*subnigricans* Spr.  
*subrigida* Schl.  
*subtortuosa* R. S.  
*subtuberculata* Haw.  
*torquata* R. S.  
*tortuosa* Haw.  
*verrucosa* Ait.  
*var. latifolia*

*Aloe viscosa* Lin.  
*Arthropodium cirrhatum* R. Br.  
*minus* R. Br.  
*pendulum* DC.  
*Asphodeline cretica* Vis.  
*lutea* Rehbch.  
*Asphodelus aestivus* Brot.  
*albus* Lin.  
*fistulosus* Lin.  
*littoralis* Jord.  
*ramosus* Lin.  
*var. fl. alb.*  
*Bellevalia ciliata* Kth.  
*dubia* Kth.  
*romana* Kth.  
*webbiana* Parl.  
*Botryanthus albo-virens* Tod.  
*atlanticus* Coss.  
*commutatus* Kth.  
*var. latifolius*  
*Heldreichii* Boiss.  
*neglectus* Kth.  
*odorus* Kth.  
*pulchellus* Tod.  
*racemosus cylicicus* H. Vind.  
*ruthenicus* Tod.  
*Strangwaisii* Ten.  
*Brodiaea grandiflora* Smth.  
*Bulbine floribunda* Schrad.  
*semibarbata* Spr.  
*Calliproa flava* Lindl.  
*Carnelia arabica* Parl.  
*Dichelostemma congesta* Bth.  
*Dianella revoluta* R. Br.  
*Endymion campanulatus* Dmrt.  
*var. amaethystinus*  
*cernuus* Dmrt.  
*nutans* Dmrt.  
*patulus* Gr. et Godr.  
*Eucomis regia* Ait.  
*Hyacinthus amaethystinus* Lin.  
*orientalis* Lin.  
*var. nebrodensis*  
*Lachenalia luteola* Jacq.  
*orchioides* Ait.  
*Myogalum nutans* Link.  
*Nectaroscordum siculum* Lindl.  
*Nothoscordum chiloense* Mey.  
*fragrans* Kth.  
*striatellum* Kth.  
*striatum* Kth.  
*Ornithogalum atticum* Boiss.  
*aureum* Curt.  
*byzantinum* Strgw.  
*collinum* Guss.

*Ornithogalum comosum* Lin.  
*cyprium* Hort.  
*Eckloni* F. et M.  
*excipium* Ten.  
*graminifolium* Thg.  
*juncifolium* Jacq.  
*kotskianum* Fzl.  
*lacteum* Jacq.  
*longebracteatum* Jacq.  
*mutabile* H. Pat.  
*narbonense* Lin.  
*pyramidale* Lin.  
*revolutum* Jacq.  
*Rudolphii* H. Pat.  
*scilloides* Jacq.  
*sulphureum* R. S.  
*tenuifolium* Guss.  
*var. minus*  
*thyrsoides* Jacq.  
*virens* Lindl.  
*Peribaea corymbosa* Kth.  
*Scilla algeriensis* Hort.  
*amoenula* Horn.  
*autumnalis* Lin.  
*bifolia* Lin.  
*Clusii* Parl.  
*var. fl. albo*  
*Filangeri* Tin.  
*intermedia* Guss.  
*var. fl. albo*  
*Iusitanica* Lin.  
*obtusifolia* Lin.  
*sicula* Tin.  
*Strangwaisii* Ten.  
*Ughi* Tin.  
*Tulipa clusiana* Vent.  
*sylvestris* Lin.  
*Urginea scilla* Steinh.  
*undulata* Steinh.  
*Veltheimia viridiflora* Jacq.  
*Yucca aloefolia* Lin.  
*var. tricolor*  
*var. unilineata*

#### Melanthaceae

*Colchicum Bertoloni* Stev.  
*var. angustifolium*  
*Valery* Tin.

#### Musaceae

*Musa speciosa* Ten.  
*Strelitzia Reginae* Ait.



**Orchideae**

Arachnites fusca Tod.  
 lutea Tod. *var.* sicula  
 tenthredinifera Tod.  
 Barlia longibracteata Parl.  
 Catasetum tridentatum Hook.  
 Orchis italica Lam.  
 lactea Desf.  
 longicornu Poir.  
 Tinea cylindrica Biv.

**Palmeae**

Chamaerops humilis Lin.  
 macrocarpa Tin.  
 Phoenix dactylifera Lin.

Phoenix dactylifera Linn.  
*var.* cylindrocarpa  
*var.* oocarpa  
*var.* sylvestris  
 Sabal Adansonii Guerus.

**Pontederiaceae**

Pontederia cordata Lin.

**Restiaceae**

Elegia densta Endl.

**Smilacineae**

Danae racemosa Mneh.  
 Fluggea japonica Rich.

Ruscus aculeatus Lin.  
 hypoglossum Lin.  
 Smilax aspera Lin.

**Typhaceae**

Sparganium ramosum Huds.  
 Typha angustifolia Lin.  
 stenophylla Fisch. et Mey.

**Xerotideae**

Xerotes longifolia R. Br.

**Zingiberaceae**

Hedychium gardnerianum Wall.  
 speciosum Wall.

**Dycotileae****Abietineae**

Pinus brutia Ten.  
 canariensis Smth.  
 halepensis Mill.  
*var.* prolifera  
 pinea Lin.  
*var.* fragilis

**Acanthaceae**

Acanthus longifolius Poir.  
 mollis Lin.  
 Adhatoda furcata Nées.  
 palustris Nées.  
 vasica Nées.  
 Anisacanthus virgularis Nées.  
 Arrhoxylon formosum Nées.  
 Barleria macrophylla R. Br.  
 prionitis Lin.  
 solanifolia Lin.  
 Cryphiacanthus barbadensis Nées.  
 Dicliptera peruviana Jus.  
 Dipteracanthus fasciculatus Nées.  
 Herbstii Hort.  
 micranthus Nées.  
 paniculatus Nées.  
 parviflorus Nées.  
 schauerianus Nées.  
 strepens Le Conte.  
 Drymonia cristata Miq.  
 Elytraria virgata Nées.  
 Eranthemum zollingerianum Nées.  
 Hexacentris coccinea Nées.

Holtzendorffia caracassana Kl.  
 Hypoestes purpurea Nées.  
 Lepidagathis fasciculata Nées.  
 Meyenia erecta Hort.  
 Monechma bracteatum Hochst.  
 debile Nées.  
 violaceum Nées.  
 Nomaphyla stricta Nées.  
 Peristrophe bicalyculata Nées.  
 Rhytiglossa pectoralis Nées.  
 Schaueria calycotricha Nées.  
 Stephanophyllum pulchellum N.  
 ventricosum Nées.  
 Thunbergia grandiflora Roxb.

**Acerineae**

Acer campestre Lin.  
 monspessulanum Lin.  
 oblongum Willd.  
 pseudo-platanus Lin.  
 rafinesquianum Lin.  
 Negundo aceroides Much.

**Amarantaceae**

Achyranthes argentea Lam.  
 rivinaefolia Desf.  
 Amarantus blitum Moq.  
 caudatus Lin.  
 frumentaceus Buchan.  
 parisiensis Schrk.  
 speciosus Sims.  
 tricolor Lin.

Amarantus tristis Lin.  
 undulatus R. Br.  
 Celosia cristata Lin.  
*plur.* *var.*  
 virgata Jacq.  
 Gomphrena globosa Lin.  
*plur.* *var.*  
 livescens Kze.  
 pulchella Mart.  
 Pupalia atropurpurea Moq.  
 Figarei Tod.  
 Telanthera brasiliensis Moq.  
 meyeriana Moq.

**Ampelideae**

Ampelopsis hederacea DC.  
 Cissus antarctica Vent.

**Amygdaleae**

Cerasus Mahaleb Mill.  
 Prunus spinosa Lin.

**Anacardiaceae**

Duvana dependens DC.  
 spinescens Ten.  
 Pistacia lentiscus Will.  
 terebinthus Lin.  
 Rhus coriaria Lin.  
 lucida Lin.  
 pentaphylla Desf.  
 radicans Lin.



Rhus typhina Lin.  
Schinus molle Lin.  
terebinthifolius Radd.

**Anonaceae**

Anona cherimolia Mill.  
suavissima Lin.

**Apocynaceae**

Alyxia daphnoides Hook.  
Amsonia salicifolia Pursh.  
Lochnera rosea Rchbch.  
var. fl. albo  
var. fl. roseo  
var. immaculata  
Nerium odorum Ait.  
plur. var.  
oleander Lin.  
plur. var.  
Thewetia neriifolia Juss.  
Vallesia cymbaefolia Orteg.

**Araliaceae**

Aralia japonica Thg.  
spinosa Lin.  
Cussonia thyrsoflora Thg.  
Fatsia japonica Dne et Pl.  
Hedera helix Lin.  
Oreopanax mexicanum Dne.  
pellatum Dne.  
Panax aculeatum Ait.  
trifoliatum Lin.  
Paratropia scandens Hort.  
stezneriana H. Amst.  
terebinthacea Arn.  
umbraculifera H. Fl.  
venulosa W. et Arn.

**Aristolochiaceae**

Aristolochia altissima Desf.  
Bouplandii Ten.  
fimbriata Cham.

**Asclepiadeae**

Gomphocarpus arborescens R. Br.  
fruticosus R. Br.  
Gonolobus niger R. Br.  
Stapelia conspurcata Tod.  
fuscata Jacq.  
mutabilis Jacq.  
Passerinii Tod.

Stapelia planiflora Jacq.  
variegata Lin.

**Asperifoliceae**

Anchusa altissima Desf.  
arvalis Reich.  
capensis Thg.  
crispa Viv.  
elata Boiss.  
hybrida Ten.  
italica Retz.  
leptophylla R. S.  
procera Bess.  
var. violacea  
stylosa Bbrst.  
variegata Lin.  
Beurreria succulenta Jacq.  
Borrago officinalis Lin.  
Cerinthe major Lin.  
Cordia Francisci H. Cas.  
mixa Lin.  
Cynoglossum furcatum Wallich.  
nebrodense Guss.  
pictum Ait.  
Echium arenarium Guss. var.  $\beta$ .  
creticum Lin.  
decaisneanum H. Ber.  
exaltatum Hort.  
plantagineum Lin.  
pustulatum Sibth.  
rubrum Jacq.  
strictum L. fl.  
violaceum Lin.  
Ehretia Beurreria Linn.  
tinifolia Lin.  
Heliotropium europaeum Lin.  
parviflorum DC.  
peruvianum Lin.  
Lithospermum patulum Jord.  
purpureo-coeruleum Lin.  
sibthorpiatum Gris.  
Nonea pulla DC.  
Omphalodes aristata Schrk.  
linifolia Mueh.  
Tiaridium indicum Lin.  
Tournefortia fruticosa R. Br.  
hirsutissima Swartz.  
Tricodesma africanum R. Br.  
indicum R. Br.

**Aurantiaecae**

Citrus aurantium Lin.  
var. lumia

Citrus aurantium Linn.  
var. sanguinea  
bigaradia Tussac.  
var. crispa  
var. dulcis  
var. foetifera  
var. salicifolia  
var. striata  
deliciosa Ten.  
limetta Riss.  
var. torulosa  
var. vulgaris  
limonum Riss.  
var. dulcis  
var. limoncello  
var. sanguinea  
lumia Riss.  
var. macrocarpa  
medica Lin.  
var. angulata  
myrtifolia Hort.  
sinensis Pers.  
Glycosmis trifoliata Spr.  
Murraya exotica Lin.

**Balsamineae**

Balsamina capensis DC.  
hortensis Desp.

**Begoniaceae**

Begonia auriformis V. Houtt.  
congesta H. Prag.  
deriksiana Lem.  
dichotoma Jacq.  
digitata Radd.  
Dregei Ott.  
var. chauliana  
var. purpurascens  
diversifolia K. et W.  
hernandiaefolia Hook.  
Lapeyrousii Hort.  
maculata Radd.  
parviflora Poep. et Endl.  
peltifolia Schott.  
pruinata DC.  
punctata Kltsck.  
rhyzocaulis H. Ber.  
sanguinea Radd.  
ulmifolia Humb.  
undulata Schott.

**Berberideae**

Berberis aristata DC.



*Berberis canadensis* Mill.  
*dulcis* Sweet.  
*sanguinolenta* Schrad.  
*sibirica* Pall.  
*vulgaris* Lin.  
*Mahonia aquifolium* Nutt.  
*Fortunei* Hort.  
*Roulhei* Hort.

### Bignoniaceae

*Bignonia capreolata* Lin.  
*tweediana* Lindl.  
*Catalpa bignonioides* Walt.  
*Kaempferi* Hort.  
*Sesamum africanum* Tod.  
*indicum* DC.  
*β subindivisum orientale* Lin.  
*Spathodea fraxinifolia* H. B.  
*Tecoma capensis* G. Don.  
*jasminifolia* H. B. et K.  
*jasminoides* Don.  
*var. rosea*  
*radicans* Juss.  
*var. sanguinea*  
*serratifolia* G. Don.  
*stans* Juss.  
*velutina* Hort.

### Burseraceae

*Amyris polygama* Cav.  
*Garuga pinnata* Roxb.

### Buttneraceae

*Abroma angusta* Lin. fl.  
*Commersonia platyphylla* Andr.  
*Guichenotia ledifolia* Gay.  
*Hermannia angularis* Jacq.  
*arabica* Hochst.  
*denudata* Lin. fl.  
*hyssopifolia* Lin.  
*micans* Schrad. et Wendl.  
*plicata* Ait.  
*ulmifolia* Hort.  
*venosa* Bartlg.  
*Melochia pyramidata* Lin.  
*Rulingia corylifolia* Grah.  
*parviflora* Endl.

### Cacteae

*Aporocactus flagelliformis* Lem.  
*Cereus acutangulus* H. Ber.

*Cereus alacriportanus* Pfr.  
*Bonplandii* Parmt.  
*Cavendishii* H. Berol.  
*β paxtonianus*  
*eriophorus* H. Ber.  
*grandiflorus* Haw.  
*Jamacaru* Salm.  
*Malissonii* Hort.  
*var. roseus*  
*Martini* Lab.  
*nycticalus* Link.  
*speciosissimus* Desf.  
*hybr. grandiflorus*  
*subrepandus* Haw.  
*Tinei* Tod.  
*tortuosus* Forb.  
*triangularis* Haw.  
*Cleistocactus colubrinus* Lem.  
*β flavispinus*  
*Disisocactus biformis* H. Ber.  
*Echinocactus corynodes* H. Ber.  
*mammulosus* Lem.  
*sellowianus* Lk. et Ott.  
*setispinus* Englm.  
*var. tenuispinus*  
*submammulosus* Lem.  
*Echinocereus acifer* Englm.  
*Berlandieri* Englm.  
*Blankii* Englm.  
*candicans* Gill.  
*cinerascens* DC.  
*β crassior*  
*Ehrenbergii* Pfr.  
*pentalophus* DC.  
*β leptacanthus*  
*strigosus* Englm.  
*Echinopsis decaisneana* Lem.  
*Eyriesii* Zucc.  
*var. fischeriana* Cnsl.  
*multiplex* Zucc.  
*oxygona* Zucc.  
*Schehlasi* Zucc.  
*turbinata* Zucc.  
*zuccariniana* Pfr.  
*var. nigrispina*  
*var. Rohlandii*  
*Mamillaria anguinea* Ott.  
*angularis* Ott.  
*var. flavescens*  
*var. triacantha*  
*autumnalis* Dietr.  
*centrispina* Pfr.  
*cirrhifera* Mart.  
*decipiens* Scheidw.  
*dolichocentra* Lem.

*Mamillaria elongata* DC.  
*var. subcrocea*  
*Forsteri* Mühlpf.  
*foveolata* Mühlpf.  
*guilleminiana* Lem.  
*longimamma* DC.  
*var. hexacantha*  
*magnimamma* Haw.  
*var. arietina*  
*maschalacantha* Hort.  
*minima* Rehbch.  
*multiceps* Salm.  
*neumanniana* Lem.  
*pentacantha* Pfr.  
*polygona* S. Dyck.  
*polythele* Hort.  
*var. aciculata*  
*pulchella* H. Ber.  
*pusilla* DC.  
*scheidwilleriana* Ott.  
*stella aurata* Mart.  
*var. gracilispina*  
*viridis* Salm.  
*willdiana* Ott.  
*var. major*  
*Nopalea dejecta* DC.  
*Opuntia amycelea* Ten.  
*aurantiaca* Gill.  
*var. extensa*  
*caracassana* Salm.  
*chymochyla* Englm.  
*consoleana* Lem.  
*carassavica* Mill.  
*Dillenii* Haw.  
*elata* H. Ber.  
*elongata* Salm.  
*ficus indica* Mill.  
*var. fruct. lutescent.*  
*var. fruct. purpureis*  
*flavicans* Lem.  
*glaucophylla* Windl.  
*var. laevior*  
*hyptiacantha* Lem.  
*imbricata* Haw.  
*Kleiniae* DC.  
*labouretiana* Cnsl.  
*var. fruct. albis*  
*lanceolata* Haw.  
*lanigera* Salm.  
*lemaireana* Cnsl.  
*leucotricha* DC.  
*maxima* Salm.  
*microdasys* Lehm.  
*monacantha* Haw.  
*oligacantha* Hort. Vindl.



*Opuntia piccolominiana* Hort.  
*polyantha* DC.  
*prostrata* Salm.  
*pseudo-tuna* S. Dyck.  
*var. spinosior*  
*robusta* Windl.  
*spinulifera* Salm.  
*tomentosa* Haw.  
*Tuna* Mill.  
*vestita* Haw.  
*Peirescia aculeata* Plum.  
*Phyllocactus Akermanni* Haw.  
*var. Quillardeti*  
*anguliger* Lem.  
*crenatus* Salm.  
*Hookeri* Salm.  
*latifrons* Salm.  
*phyllanthoides* DC.  
*var. aurantiacus*  
*var. erubescens*  
*var. Garibaldi*  
*var. ruber*  
*var. Schlimmii*  
*var. speciosus*  
*phyllanthus* Lin.  
*Pilocereus tilophorus* Cnsl.  
*Rhipsalis cassytha* Gaertn.  
*crispata* Pfr.  
*fasciculata* Haw.  
*funalis* Salm.  
*var. grandiflora*  
*pachyptera* Pfr.  
*pentaptera* Pfr.  
*platycarpa* Pfr.  
*Saglionis* Lem.

#### **Calycanthaceae**

*Calycanthus occidentalis* Hook.  
*Chimonanthus fragrans* Lin.

#### **Campanulaceae**

*Campanula bononiensis* Lin.  
*Grossekii* Heuffl.  
*latifolia* Lin.  
*Medium* Lin.  
*plur. var.*  
*speciosa* Pourr.  
*urticaefolia* Schmidt  
*Muschia aurea* Dumort.  
*Trachelium coeruleum* Lin.  
*lanceolatum* Guss.

#### **Cannabineae**

*Cannabis himalayensis* Hort.  
*sativa* Lin.

#### **Capparideae**

*Cleome arborea* H. B.  
*graveolens* Rafin.  
*icosandra* Lin.  
*pentaphylla* DC.  
*pungens* Willd.  
*rufa* Camb.  
*spinosa* Lin.  
*tetraphylla* Hort.  
*triphylla* Lin.  
*violacea* Lin.  
*Gynandropsis pentaphylla* DC.  
*speciosa* DC.  
*Polanisia decandra* DC.  
*viscosa* DC.

#### **Caryophylleae**

*Arenaria arvatica* Prsl.  
*leptoclados* Rehb.  
*Cerastium Boissieri* Gren.  
*Dianthus arboreus* Linn.  
*barbatus* Lin.  
*brachiatus* Sieb.  
*chinensis* Lin.  
*ciliatus* Guss.  
*controversus* Gaud.  
*giganteus* Urv.  
*glaucophyllus* Coll.  
*hispanicus* Asso.  
*hybridus* Hort. Angl.  
*liboschitzianus* Sering.  
*Mussini* Horn.  
*pallidiflorus* Sering.  
*parnassicus* Boiss. et Heldr.  
*petraeus* W. K.  
*plumarius* Lin.  
*polymorphus* Bbrst.  
*purpureus* Lem.  
*racemosus* Visian.  
*rupicola* Bivon.  
*saxicola* Jord.  
*serotinus* W. K.  
*serrulatus* Desf.  
*squarrosus* Bbrst.  
*suavis* Willd.  
*Eudianthe coelirosa* Rehbch.  
*var. alba*  
*var. aspera*  
*var. coccinea*

*Eudianthe coelirosa* Rehbch.  
*var. compacta*  
*corsica* Fendl.  
*oculata* Lindl.  
*var. dunettiana*  
*var. splendens*  
*Gitthago segetum* Rehbch.  
*var. bicolor*  
*Lepirgonum diandrum* Wahlg.  
*heterospermum* Guss.  
*rubrum* Wahlg.  
*Lychnis dielinis* Lagasc.  
*divoricata* Rehbch.  
*fulgens* Fisch.  
*hybrida* Hort.  
*var. haageana*  
*Sieboldtii* V. Houtt.  
*Melandrium noctiflorum* Fries.  
*Moenchia coerulea* Boiss.  
*Paronychia bonariensis* DC.  
*hispanica* Lam.  
*Pollichia campestris* Ait.  
*Polycarpea Teneriffae* Lam.  
*Polycarpon tetraphyllum* Lin. fil.  
*Sagina apetala* Lin.  
*Saponaria grandiflora* Hort.  
*officinalis* Lin.  
*vaccaria* Lin.  
*Scleranthus annuus* Lin.  
*Sherardia arvensis* Lin.  
*Silene altaica* Otth.  
*angustifolia* Bbrst.  
*antirrhina* Lin.  
*Behen* Lin.  
*Bergerii* Schott.  
*β viscosa*  
*bicolor* Thore.  
*bifida* Retz.  
*Boissieri* Tin.  
*Candolleana* Jord.  
*caramanica* Boiss.  
*ceccariniana* Boiss. et Heldr.  
*clandestina* Jacq.  
*coaretata* Lag.  
*colorata* Poir.  
*var. canescens*  
*commutata* Guss.  
*compacta* Horm.  
*conica* Lin.  
*conoidea* Lin.  
*corsica* DC.  
*cretica* Lin.  
*Czerei* Baumg.  
*damascena* Boiss.  
*dichotoma* Ehrh.



*Silene distachya* Brot.  
*disticha* Willd.  
*divaricata* Sib.  
*Drummondii* Hook.  
*Duriaei* Coss.  
*echinata* Otth.  
*exaltata* Trivald.  
*flavescens* W. K.  
*Fortunei* Vis.  
*fruticosa* Lin.  
*gallica* Lin.  
*var. divaricata*  
*var. Gomorei*  
*geminiflora* Willd.  
*gigantea* Lin.  
*glaucifolia* Lag.  
*gracilis* DC.  
*hispanica* Jacq.  
*hirsuta* Poir.  
*var. bellidiflora*  
*holopetala* Bnge.  
*imbricata* Desf.  
*inaperta* Lin.  
*integripetala* Bory.  
*italica* Pers.  
*juvenalis* Delil.  
*latifolia* Poir.  
*lineata* Boiss. et Buhs.  
*linicola* Gml.  
*littorea* Brot.  
*longicaulis* Pour.  
*longicilia* Otth.  
*macrodonta* Boiss.  
*muscipula* Lin.  
*mutica* H. Flor.  
*neglecta* Tenor.  
*nemoralis* W. K.  
*nicaensis* All.  
*nocturna* Lin.  
*nutans* Lin.  
*nyctantha* W.  
*oliveriana* Otth.  
*pachyphylla* H. Mod.  
*pendula* Lin.  
*pieta* Pers.  
*polyphylla* Lin.  
*praecox* Link.  
*pubescens* Loisl.  
*purpurea* Kn. et Wst.  
*quinquevulnera* Lin.  
*raphanoides* Hort.  
*rubella* Lin.  
*secundiflora* Otth.  
*sedoides* Jacq. Desf.  
*sicula* Cyrill.

*Silene spinescens* Sibth.  
*syriaca* Vent.  
*tenoreana* Coll.  
*tenuiflora* Guss.  
*tenuifolia* Otth.  
*tatarica* Pers.  
*thunbergiana* Eckl. Zeyh.  
*tricuspidata* Desf.  
*tridentata* Desf.  
*trifida* Tenor.  
*undulatifolia* Moris.  
*vesiculifera* J. Gray.  
*vespertina* Retz.  
*villosa* Desf.  
*Tunica saxifraga* Scop.  
*Vaccaria oxydonta* Boiss.

#### Casuarineae

*Casuarina stricta* Ait.

#### Celastrineae

*Evonymus americanus* Lin.  
*europaeus* Lin.  
*japonicus* Lin.

#### Celtideae

*Celtis australis* Lin.  
*grandidentata* Ten.  
*occidentalis* Lin.  
*Tournefortii* Lam.  
*Sponia crassifolia* G. Don.

#### Chenopodiaceae

*Acroglochin persicarioides* Moq.  
*Ambrinia botrys* Moq.  
*Atriplex deltoidea* Babingt.  
*hortensis* Lin.  
*var. purpurea*  
*inflata* Mull.  
*nummularia* Lindl.  
*Bahia lanata* Dec.  
*Basella ramosa* Jacq.  
*rubra* Lin.  
*Beta benghalensis* Roxb.  
*cycla* Lin.  
*var. fol. variegatis*  
*var. rubrifolia*  
*diffusa* Coss.  
*Blitum rubrum* Rehb.  
*Chenopodina maritima* Moq.  
*Chenopodium album* Lin.  
*concatenatum* Thuill.

*Chenopodium hircinum* Schrad.  
*hybridum* Lin.  
*lejospermum* DC.  
*murale* Kin.  
*polyspermum* Lin.  
*punctulatum* Scop.  
*rhombifolium* Mhlg.  
*viride* Linn.  
*Cycloloma platyphyllum* Moq.  
*Kochia hyssopifolia* Roth.  
*villosa* Lindl.  
*Ragodia nutans* R. Br.  
*Salicornia cruciata* Forsk.  
*herbacea* Lin.  
*fruticosa* Lin.  
*fruticulosa* Tin.  
*macrostachya* Moris.  
*Salsola crassa* M. B.  
*kali* Lin.  
*var. angustifolia*  
*tragus* Lin.  
*Suaeda altissima* Pall.  
*fruticosa* Forsk.

#### Cistineae

*Cistus africanus* Hort.  
*albidus* Lin.  
*canescens* Sweet.  
*corsicus* Lois.  
*creticus* Lin.  
*crispus* Lin.  
*cynosurus* Dunal.  
*ericalyx* Viv.  
*formosus* Curt.  
*heterophyllus* Desf.  
*hirsutus* Lam.  
*incanus* Lin.  
*ladaniferus* Lin.  
*laxus* Ait.  
*monspeliensis* Lin.  
*parviflorus* Lam.  
*platysepalus* Sweet.  
*purpureus* Lam.  
*rotundifolius* Sweet.  
*salviaefolius* Lin.  
*tauricus* Prsl.  
*undulatus* Link.  
*Helianthemum arabicum* Pers.  
*arcuatum* Prsl.  
*Barrelieri* Tenor.  
*laevipes* Willd.  
*calcareum* Jord.  
*canariense* Pers.  
*glutinosum* Pers.



*Helianthemum hirsutum* Dun.  
*hirtum* Pers.  
*juniperinum* Lag.  
*laevipes* Pers.  
*niloticum* Pers.  
*nobile* Sweet.  
*penicillatum* Thib.  
*pilosum* Pers.  
*ponticum* H. Monsp.  
*pulverulentum* Pers.  
*rosmarinifolium* Prsh.  
*salicifolium* Pers.  
*velutinum* Jord.

### Compositae

*Achillea ageratum* Lin.  
*aspleniifolia* Vent.  
*bannatica* W. K.  
*compacta* Willd.  
*crassifolia* Hort.  
*filipendula* Lam.  
*ligustica* All.  
*magna* Lin.  
*millefolium* Lin.  
*tanacetifolia* All.  
*tenuifolia* Lam.  
*Achilleopsis suaveolens* H. Belg.  
*Acroclinium roseum* Hook.  
*Actinella linearifolia* Torr. et Gr.  
*Actinomeris alata* Nutt.  
*alternifolia* Torr.  
*helianthoides* Nutt.  
*pauciflora* Nutt.  
*philadelphica* Hort.  
*Ageratum conyzoides* Lin.  
*Alfredia cernua* Cass.  
*Allogopappus dichotomus* Cass.  
*Anacyclus tomentosus* DC.  
*Anthemis aethnensis* Schuw.  
*altissima* Lin.  
*arvensis* Lin.  
*callosa* Hort. Burd.  
*intermedia* Guss.  
*tripolitana* Boiss. et Bl.  
*Triumfetti* DC.  
*Anthoechytum alpinum* Hort. Prag.  
*Anthospermum floribundum* Pass.  
*Apargia sicula* Guss.  
*Aplopappus rubiginosus* Hort. Hub.  
*Arctotis grandiflora* Jacq.  
*var. argentea*  
*repens* Jacq.  
*Argyranthemum anethifolium* W.  
*gracile* Sch. Bip.

*Argyranthemum grandiflorum* W.  
*speciosum* Webb.  
*Artemisia annua* Lin.  
*arragonensis* Lam.  
*japonica* Thg.  
*pontica* Lin.  
*variabilis* Tenor.  
*Aster abbreviatus* Nées.  
*adulterinus* Willd.  
*aestivus* Ait.  
*amplexicaulis* Mhlg.  
*asper* Nées.  
*azureus* Lindl.  
*bellidiflorus* Willd.  
*bicolor* Dietr.  
*calendulaceus* Bert.  
*ciliatus* Willd.  
*coespitosus* Lindl.  
*commixtus* DC.  
*concinus* Willd.  
*concolor* Lin.  
*conspicuus* Lindl.  
*Drummondii* Lindl.  
*dumosus* Lin.  
*elegans* Willd.  
*ericoides* Lin.  
*firmus* Nées.  
*floribundus* Willd.  
*formosissimus* Hort.  
*fragilis* Willd.  
*glabellus* Nées.  
*hircutiannus* DC.  
*juncus* Nées.  
*laevigatus* Willd.  
*laevis* Lin.  
*lamarekianus* Nées.  
*lanceolatus* Willd.  
*laxus* Willd.  
*leucanthemus* Desf.  
*lilaceus* Hort.  
*longifolius* Lam.  
*luxurians* Nées.  
*monstruosus* Hook.  
*multiflorus* Ait.  
*mutabilis* Ait.  
*Novae Angliae* Ait.  
*Novi Belgii* Nées.  
*plur. var.*  
*obliquus* Nées.  
*pallens* Willd.  
*patulus* Lin.  
*praealtus* Poir.  
*praecox* Willd.  
*preanthoides* Mhlg.  
*puniceus* Lin.  
*Aster repertus* Hort.  
*Revenii* Hort.  
*Richardsonii* Spr.  
*sagittaeifolius* Wedem.  
*salignus* Willd.  
*scaberrimus* Hort.  
*sericeus* Vent.  
*simplex* Willd.  
*spurius* Willd.  
*tardiflorus* Nées.  
*tenuifolius* Lin.  
*thyrsiflorus* Hoffm.  
*versicolor* Willd.  
*virginicus* Nées.  
*Asteriscus maritimus* Mneh.  
*Athanasia trifurcata* Lin.  
*Baccharis mucronata* H. B.  
*pingraea* DC.  
*Barkausia glandulosa* Guss.  
*purpurea* Bivon.  
*rubra* Moench.  
*scariosa* Rehbch.  
*Bellium crassifolium* Moris.  
*Blumea chinensis* DC.  
*Borrichia bidentata* DC.  
*frutescens* DC.  
*Brachycome glabra* Bth.  
*Brachyris dracunculoides* Dec.  
*Calendula arragonica* Fisch.  
*Bungei* Hort.  
*var. fl. pleno*  
*caneescens* Hort.  
*fulgida* Raf.  
*gracilis* DC.  
*incana* Willd.  
*marginata* Willd.  
*maritima* Guss.  
*officinalis* Lin.  
*var. fl. pleno*  
*parviflora* Raf.  
*persica* C. A. Mey.  
*stellata* Cav.  
*Calliopsis bicolor* Rehbch.  
*var. fistulosa*  
*var. marmorata*  
*var. nigra speciosa*  
*var. purpurea*  
*var. varia*  
*cardamineifolia* Dec.  
*longipes* H. Kew.  
*Callistephus chinensis* Nées.  
*plur. var.*  
*Carduncellus coeruleus* DC.  
*Carduus argyroa* Biv.  
*nutans* Lin.



Carduus pycnocephalus Lin.  
     uncinatus Bbrst.  
 Carlina involucrata Poir.  
 Centaurea alba Lin.  
     *var.* concolor  
     amplifolia B. Heldr.  
     aspera Lin.  
     augustana Rehbch.  
     *var.* concolor  
     busambarensis Guss.  
     calcarea Jord.  
     chiloensis Miers.  
     chrysolopha Boiss.  
     cichoracea Cyr.  
     cineraria Linn.  
     cinerea Lam.  
     corymbosa Pourr.  
     crocodylum Lin.  
     deusta Tenor.  
     dissecta Tenor.  
     eriophora Lin.  
     Fontanesii Spach.  
     gymnocarpa Moris.  
     hirsuta Ten.  
     laxiseta Coss. et Dur.  
     maculosa Lam.  
     *var.* tenuiseta  
     melitensis Lin.  
     Mierghii Jord.  
     napifolia Lin.  
     nigra Lin.  
     *var.* ciliata  
     salicifolia Bbrst.  
     scabiosa Lin.  
     Schouwii DC.  
     seridis Lin.  
     spinulosa Rochel.  
     strobilacea Scop.  
     tagana Brot.  
     xanthina Bosis. et Heldr.  
     Zanoni Sebast.  
     *var.* commutata  
 Cephalophora aromatica Schrad.  
 Chamaemelum disciforme Vis.  
     glabrum Fenzl.  
     inodorum Vis.  
     tenuifolium Kit.  
 Chamaepeuce stellata DC.  
 Chrysanthemum carinatum Sch.  
     *var.* burridgianum  
     coronarium Lin.  
     pumilum Willd.  
     Roxburghii Desf.  
 Cirsium arachnoideum Bbrst.  
     gigas Willd.

Cirsium lanceolatum Scop.  
     Lobelii Tenor.  
     tuberosum All.  
 Clavena canariensis Dec.  
 Clemenosoma montana Bth.  
 Cnicus benedictus Gaertn.  
     pseudo-benedictus Hort.  
 Coelestina ageratoides Cass.  
 Conyza ivaefolia Less.  
 Coreopsis coronata Hook.  
     diversifolia DC.  
     lanceolata Lin.  
     praecox Frees.  
 Cosmidium burridgianum H. Bon.  
     filiforme Torr. et Gr.  
 Cotula pusilla Thg.  
 Crepis leontodontoides All.  
 Crupina crupinastrum Moris.  
     Morisii Bor.  
 Cynara cardunculus Lin.  
     humilis Lin.  
     scolymus Lin.  
     spinosissima Prsl.  
 Dahlia Bertoloni Vis.  
     coccinea Cav.  
     scapigera Link. et Ott.  
     variabilis Desp.  
 Dimorphantes ambigua Cass.  
 Dimorphoteca pluvialis Mneh.  
 Diotis candidissima Desf.  
 Donia serrulata H. Boot.  
 Emilia sagittata DC.  
     *var.* flamma  
     sonchifolia DC.  
 Encelia canescens Lam.  
 Endoptera dioscoridis DC.  
 Engelmannia pinnatifida T. et Gr.  
 Eupatorium adenophorum Spr.  
     aromaticum Lin.  
     bartlingianum Lin.  
     gleconophyllum Less.  
     heterophyllum DC.  
     laeve DC.  
     melissoides Willd.  
     syriacum Jacq.  
     teucrifolium Willd.  
 Evax pygmaea Pers.  
 Ferdinanda eminens Lag.  
 Filago gallica Lin.  
     germanica Lin.  
     Jussieui Germ. et Coss.  
 Gaillardia Andersonii Hort.  
     aristata Prsh.  
     bicolor Lam.  
     Drummondii DC.

Gaillardia pinnatifida Torr.  
 Galactites Durieui Spach.  
 Gazania splendens Hort.  
     ringens R. Br.  
     uniflora Kev.  
 Gonospermum elegans DC.  
     fruticosum Less.  
 Grisea tomentosa Roxb.  
 Guizotia oleifera DC.  
 Gymnopsis uniserialis Hook.  
 Hagioseris amalecitana Boiss.  
 Haplocarpha Thunbergii Less.  
 Hebeclinium atrorubens Lem.  
     janthinum Hook.  
     megalophyllum Lem.  
 Hedypnois mauritanica Willd.  
     monspeliensis Willd.  
     tubaeformis Ten.  
 Helenium autumnale Lin.  
     brachyglossum Hort.  
     californicum H. Neap.  
     grandidentatum Nutt.  
     undulatum Maund.  
 Helianthus annuus Lin.  
     argophyllus T. et Gr.  
     atrorubens Lin.  
     californicus DC.  
     colossus Kze.  
     diffusus Sims.  
     doronicoides Lam.  
     flexuosus Hort.  
     frondosus Lin.  
     giganteus Lin.  
     laetiflorus Pers.  
     missuricus Spr.  
     mollis Lam.  
     orgyialis DC.  
     petiolaris Nutt.  
     texanus H. Huber.  
     uniflorus Hort.  
 Helichrysum angustifolium Don.  
     bracteatum Willd.  
     conglobatum Steud.  
     Errerae Tin.  
     ferrugineum Pers.  
     fulgidum Willd.  
     italicum Guss.  
     orientale Gaertn.  
     *var.* pallidum  
     geniculatum Thg.  
     panormitanum Tin.  
     rupestre DC.  
     rutilans Don.  
     stramineum Guss.  
 Helmintia echioides Gaert.



- Heliopsis buphthalmoides* Dun.  
*laevis* Pers.  
*Hemizonia congesta* DC.  
*Holophyllum capitatum* Les.  
*Hieracium lycopsifolium* Froel.  
*Hymenostemma Fontanesii* Willk.  
*Hyoseris microcephala* Cass.  
*Hypochaeris glabra* Lin.  
*radicata* Lin.  
*Inula candida* Cass.  
*oculus Christi* DC.  
*semi-amplexicaulis* Reut.  
*viscosa* Desf.  
*Ismelia Broussonetii* Sch. Bip.  
*coronopifolia* Sch. Bip.  
*Isocarpha atriplicifolia* R. Br.  
*Kentrophyllum lanatum* DC.  
*leucocaulon* Dec.  
*tauricum* Fisch. et Mey.  
*Kleinia anteuphorbium* DC.  
*articulata* Haw.  
*neriifolia* Haw.  
*odora* Haw.  
*Jurinea alata* Cass.  
*Lactuca scariola* Lin.  
*Lappa minor* DC.  
*Larbraea gracilis* Gaerth.  
*Leighia linearis* DC.  
*Leucanthemum palmatum* Hort.  
*pseudoanthemis* Sch. Bip.  
*vulgare* Lam.  
*Liatris odoratissima* Willd.  
*pumila* Lodd.  
*spicata* Willd.  
*Limbardia tricuspis* Cass.  
*Lindheimeria texana* Enghlm.  
*Lonas inodora* Gaert.  
*Macheranthera tanacetifolia* Nées.  
*Madaria corymbosa* DC.  
*Madia glomerata* Hook.  
*sativa* Molin.  
*Maruta microcephala* Schr.  
*Matricaria chamomilla* Lin.  
*Medicusia lappacea* Rehbeh.  
*Melampodium amplexicaule* Hort.  
*macranthum* Hort.  
*perfoliatum* H. B.  
*Metabasis aethnensis* DC.  
*Microglossa sessilifolia* DC.  
*Microlonchus Delastrii* Jord.  
*Durieu* Spach.  
*elatus* Spach.  
*salmanticus* DC.  
*Nidorella Steetzii* Schmdt.  
*Notabasis syriaca* Cass.
- Obeliscaria pinnata* Cass.  
*Onopordon acanthium* Lin.  
*alexandrinum* Boiss.  
*arabicum* Lin.  
*graecum* Lin.  
*horridum* Viv.  
*illyricum* Lin.  
*macranthum* Uvv.  
*Ormenis mixta* DC.  
*Osteospermum moniliferum* Lin.  
*Othonna cheirifolia* Lin.  
*Pallenis spinosa* DC.  
*Phagnalon rupestre* DC.  
*Tenorii* Prsl.  
*umbelliforme* DC.  
*Phalacrodiscus hirsutissimus* H. N.  
*Picridium tingitanum* Desf.  
*vulgare* Desf.  
*Pieris spinulosa* Bert.  
*Piddingtonia nummularia* DC.  
*Piptopogon laevigatus* O. H. Schltz.  
*Podospermum Housknecktii* Boiss.  
*Polymnia uvedalia* Lin.  
*Prolongoa sitabensis* Boiss.  
*Psiadia glutinosa* Jacq.  
*Ptarmica macrophylla* Dec.  
*Ptilomeris aristata* Nutt.  
*Pulicaria dysenterica* Gaert.  
*odora* Rechbch.  
*uliginosa* Steven.  
*vulgaris* Gaert.  
*Pyrethrum Myconis* Much.  
*Rudbeckia digitata* Mill.  
*fulgida* Ait.  
*grandiflora* Gml.  
*moschata* Lodd.  
*Neumanni* Naud.  
*radula* Prsh.  
*speciosa* Wender.  
*Santolina pinnata* Viv.  
*rosmarinifolia* Lin.  
*squarrosa* Lin.  
*villosa* Mill.  
*viridis* Willd.  
*Schizogyne sericea* DC.  
*Schkuhria abrotanoides* Roth.  
*Sclerocarpus africanus* Jacq.  
*Scorzonera hirsuta* Lin.  
*Senecio aegyptius* Lin.  
*aethnensis* Jan.  
*ambiguus* DC.  
*chrysanthemifolius* Poir.  
*cineraria* DC.  
*cruentus* DC.  
*plur. var.*
- Senecio fruticosus* Arr.  
*halimifolius* Lin.  
*Kempferi* DC.  
*maritimus* Lin. fl.  
*var. australiensis*  
*rosmarinifolius* Lin. fl.  
*squallidus* Lin.  
*vulgaris* Lin.  
*Silphium connatum* Lin.  
*doronicifolium* Kze.  
*erythrocaulon* Bernh.  
*Hornemannii* Schrad.  
*perfoliatum* Lin.  
*var. conjunctum*  
*terebinthinaceum* Lin. fil.  
*ternatum* Retz.  
*Silybum marianum* Gaert.  
*virens* Hort.  
*Solidago altissima* Bosc.  
*ambigua* Ait.  
*bicolor* Lin.  
*canadensis* Lin.  
*elliptica* H. Kew.  
*flabelliformis* Wendel.  
*gigantea* Ait.  
*flexicaulis* Lin.  
*limonifolia* Pers.  
*myristica* H. Kew.  
*procera* Ait.  
*scabra* Mhlg.  
*sempervirens* Lin.  
*ulmifolia* H. Kew.  
*Soliva anthemifolia* R. Br.  
*Sonchus asper* Vill.  
*fallax* Wallr.  
*graecus* Boiss.  
*Nymanni* Tin.  
*oleraceus* Linn.  
*Spilanthus oleracea* Lin.  
*Spitzelia cupuligera* DR.  
*Stevia glanduligera* Schlecht.  
*laxiflora* DC.  
*monardaefolia* H. B.  
*nepetaefolia* H. B.  
*ovata* Lag.  
*Tagetes erecta* Lin.  
*plur. var.*  
*foetidissima* Sweet.  
*patula* Lin.  
*plur. var.*  
*signata* Bartl.  
*plur. var.*  
*Tanacetum boreale* Fisch.  
*cinerariaefolium* Sch. Bip.  
*niveum* Sch. Bip.



Tanacetum parthenium Sch. Bip.  
 roseum Sch. Bip.  
 vulgare Lin.  
 Taraxacum officinale DC.  
 Tarchonanthus camphoratus Lin.  
 Thlypsocarpus tataricus Kze.  
 Tolpis quatriaristata Biv.  
 Tragopogon australis Jord.  
 Cupani Guss.  
 longifolius Boiss. et Heldr.  
 orgyalis Reut.  
 parvifolius Lin.  
 Tripteris cheiranthifolia C. H. Sch.  
 Turczaninowia speciosa Hort.  
 Urospermum Dalechampii Desf.  
 pierioides Desf.  
 Verbesina gigantea Jacq.  
 Vernonia eminens Bisch.  
 novaeboracensis Willd.  
 praealta DC.  
 scaberrima Nutt.  
 scorpioides Pers.  
 Xanthium inaequilaterum DC.  
 macrocarpum DC.  
 riparium Wallr.  
 spinosum Lin.  
 Xanthophthalmum segetum Sc. Bip.  
 Xeranthemum erectum Prsl.  
 Youngia thunbergiana DC.  
 Zinnia elegans Lin.  
*plur. var. fl. pleno*  
 Ghiesbreghtii Hort.  
 haageana Reg.  
 hybrida Sims.  
 pauciflora Lin.  
 tenuiflora Jacq.  
 verticillata Andr.

### Connariaceae

Cneorum tricoccum Lin.

### Convolvulaceae

Batatas glaucifolia Don.  
 Calonyxion muricatum Mart.  
 Convolvulus armatus Lin.  
 arvensis Lin.  
 bicolor Desv.  
 canariensis Lin.  
 chiloensis Pers.  
 cneorum Lin.  
 cordifolius Thg.  
 elongatus Willd.  
 floridus Lin. fl.

Convolvulus hastatus Forsk.  
 Hermanniae Hort.  
 italicus R. S.  
 justiciaefolius Fisch.  
 Massoni A. Dietr.  
 neglectus Ten.  
 oleaefolius Smth.  
 pseudo-siculus Brouss.  
*var. acuminatus*  
 rufescens Chois.  
 sabatius Viv.  
 siculus Linn.  
 spinosus Burm.  
 sylvestris W. K.  
 tenuissimus Sib. Sm.  
 tricolor Lin.  
 turbinifolius H. Bon.  
 undulatus Cav.  
 verrucipes Ten.

Dichondra repanda Willd.  
 repens Forst.  
*var. sericea*

Evolvulus alsinoides Lin.  
 Ipomoea atropurpurea Chois.  
 Diksonii Hort. Huber.  
 kermesina Hort.  
 lachnosperma Chois.  
 lacunosa Lin.  
 leucantha Jacq.  
 leucosperma Hort.  
 Michauxii Sweet.  
 nagporiensis H. Calec.  
 opobalsamum Schlecht.  
 purpurea Lam.  
 rubro-coerulea Hook.  
 sibirica Jacq.  
 superba Colla.  
 triloba Lin.

Pharbitis ficifolia Hort.  
 hederacea Chois.  
*var. leucosperma*  
 hispida Chois.  
 Learii Hook.  
 limbata Lindl.  
 speciosa Chois.

Quamoelit coccinea Mneh.  
*var. luteola*  
 vulgaris Chois.  
*var. fl. albo*

### Copuliferae

Quercus cerris Linn.  
 ilex Linn.  
*plur. var.*

Quercus pedunculata Willd.  
 pyramidalis Hort.

### Corneae

Benthamia fragifera Lindl.  
 Cornus sanguinea Lin.  
 sericea Herit.  
 stricta Lam.  
*var. fol. variegatis*

### Crassulaceae

Aeonium atropurpureum W. et B.  
 balsamiferum W. et B.  
 canariense B. Webb. et Bert.  
 decorum Hort.  
 holochrysum B. W. et B.  
 Smithii B. W. et B.  
 strepsicladum B. W. et B.  
 urbicum B. W. et B.  
 youngianum B. W. et B.  
 Bryophyllum proliferum H. Mutin.  
 Calanchoe aegyptiaca DC.  
 Cotyledon horizontalis Guss.  
 orbiculata Lin.  
 Crassula lactea Ait.  
 rubens Lin.  
 Echeveria metallica Hort.  
 minor Hort.  
 racemosa Schlecht.  
 retusa Hort.  
 Globulea canescens Haw.  
 Greenovia fallax Webb.  
 Pistorinia hispanica DC.  
 Sedum boloniense Loisl.  
 fabarium Lin.  
 neglectum Ten.  
 nicaense All.  
 orientale Boiss. et Heldr.  
 reflexum Lin.  
 sempervivoides Ledeb.  
 sexangulare Linn.  
 soluntium Tin.  
 stellatum Lin.  
 Sempervivum glutinosum Ait.  
 tenuifolium Sib. Sm.  
 villosum Haw.

### Cruciferae

Aethionema graecum Boiss.  
 pulchellum H. Ten.  
 Alliaria officinalis Andr.  
 Alyssum altaicum F. et M.  
 atlanticum C. A. M.



Alyssum leucadeum Guss.  
   montanum Lin.  
   procumbens Hort.  
   rostratum Stev.  
   savranicum Andr.  
 Anastatica senegalensis H. Crac.  
 Arabis fruticulosa C. A. M.  
   heteromalla Schrad.  
   holbelliana H. N.  
   muralis Bertol.  
   rosea DC.  
   sacula Stev.  
   stellulata Bert.  
   Todari Huet.  
   turrita Lin.  
 Aubrietia deltoidea DC.  
 Aurinia argentea Vitt.  
   gemonensis Griseb.  
   orientalis Griseb.  
 Barbarea bracteosa Guss.  
 Biscutella depressa Thom.  
   lyrata Lin.  
 Brassica arborea Mill.  
   carinata A. Braun.  
     *var.* juncea  
   cretica Lam.  
   incana Tenor.  
   insularis Moris.  
   macrocarpa Guss.  
   napus Linn.  
   nigra Koch.  
   orientalis Lin.  
   rupestris Raf.  
 Bunias macroptera Rehbch.  
 Cheiranthus Bocconi All.  
   Cheiri Lin.  
   semperflorens Schousb.  
   Senoneri Heldr. et Sart.  
 Clypeola cyclodonte Delis.  
 Cochlearia glastifolia Lin.  
 Crambe hispanica Lin.  
 Diplotaxis apula Ten.  
   erucoides DC.  
   platystyla H. Crac.  
   tenuisiliqua Del.  
 Draba nummularia Link.  
   muralis Lin.  
 Eruca sativa Lam.  
   turgida DC.  
   vesicaria Linn.  
 Erucaria aleppica Gaert.  
 Erucastrum cossonianum Reut.  
 Erysimum aureum Bbrst.  
   australe Gay.  
   cheiranthoides Lin.

Erysimum ruscitonense Jord.  
 Heliophila pendula Willd.  
   pilosa Lam.  
     *β* incisa DC.  
 Iberis arvatica Jord.  
   Forsteri Jord.  
   intermedia Guers.  
   odorata Lin.  
   semperflorens Lin.  
   umbellata Lin.  
     *plur. var.*  
 Isatis canescens DC.  
 Jonopsidium acaule Rehbch.  
   savianum Tod.  
 Leptocarpaea Loesellii DC.  
 Lobularia intermedia Webb.  
   lybica Meisn.  
 Lunaria biennis Lin.  
 Malcolmia africana R. Br.  
   chia Link.  
   intermedia C. A. Meyer.  
   laxa DC.  
   maritima R. Br.  
     *var.* fl. albo  
   stenopetala Bern.  
   taraxacifolia DC.  
 Matthiola bicornis DC.  
   fenestralis R. Br.  
   incana DC.  
     *plur. var.*  
   patens Prsl.  
   rupestris DC.  
   torulosa DC.  
   tricornis DC.  
 Moricandia arvensis DC.  
 Notoceras canariense R. Br.  
 Ochtodium aegyptiacum DC.  
 Odontarrhena obtusifolia Mey.  
 Pastorea albiflora Tod.  
 Psilonema dasycarpum Steph.  
 Pterocrambe Aristidis Coss. et D.  
 Pteroneurum Cupani Jord.  
 Ptilotricum spinosum Boiss.  
 Raphanus caudatus Lin.  
   raphanistrum Lin.  
 Schizopetalum Walkeri Sims.  
 Senebiera didyma Pers.  
 Sinapis alba Lin.  
   arvensis Lin.  
   geniculata Desf.  
   incana Lin.  
   nigra Lin.  
   pekinensis Lour.  
   procumbens Poir.  
   virgata Prsl.

Sisymbrium bursifolium Lin.  
   Columnae Lin.  
   elatum C. Koch.  
   hirsutum Lag.  
   persicum Bernh.  
   polyceratium Lin.  
 Sobolewskia lithophila Bbrt.  
 Succovia balearica DC.  
 Thlaspi alliaceum Lin.  
 Vella annua Lin.  
 Vesicaria corymbosa Griseb.  
   grandiflora Hook.

### Cucurbitaceae

Benincasa cerifera Savi.  
   *var.* cylindrica  
   *var.* sinensis  
 Bryonia dioica Linn.  
   sacula Lin.  
 Bryonopsis laciniosa Hisk.  
 Citrullus colocynthis Schrad.  
   *var.* macrocarpus  
   vulgaris Schrad.  
     *plur. var.*  
 Coccinia indica Wight.  
 Cucumis abyssinicus Rich.  
   arada Hort.  
   Chate Lin.  
   dipsaceus Ehrbg.  
   Dudaim Lin.  
   Figaroi Delil.  
   madrespatensis Roxb.  
   melo Lin.  
     *var.* agrestis  
     *var.* aurantiacus  
     *var.* cubensis  
     *var.* erythraeus  
     *var.* flexuosus  
     *var.* inodorus  
     *var.* maculatus  
     *var.* princeps  
     *var.* pubescens  
     *var.* reticulatus  
     *var.* saccharinus *pl. subv.*  
   metuliferus Mey.  
   minutissimus Ndn.  
   pancherianus Ndn.  
   serotinus Haberl.  
   sphaerocarpus Ndn.  
   trigonus Roxb.  
 Cucurbita argyrosperma Ndn.  
   maxima Duch.  
     *plur. var.*  
   melanosperma A. Braun.



Cucurbita minensis Ndn.  
 moschata Duch.  
*plur. var.*  
 pepo Liun.  
*plur. var.*  
 Cyclanthera elastica Ndn.  
 pedata Schrad.  
 Echbaliu elaterium Rehbch.  
 Lagenaria angolensis Ndn.  
 enormis Hort.  
 sphaerocarpa Ndn.  
*var. conica*  
 vulgaris Sering.  
*var. clavata*  
*var. depressa*  
*var. elongata*  
*var. gourda major*  
*var. gourda minor*  
*var. pyriformis*  
 Luffa acutangula Roxb.  
 amara Roxb.  
 cylindrica Roem.  
*var. minor sem. albis*  
*var. minor sem. nigris*  
 fabiana Koch.  
 Melothria cucumerina Ndn.  
 pendula Lin.  
 scabra Hort.  
 Momordica balsamina Lin.  
 charantia Lin.  
*var. muricata*  
 Huberi Tod.  
 senegalensis Lam.  
 Mukia scabrella Ndn.  
 Prasopepon Durieui Ndn.  
 Rhynchocharpa dissecta Ndn.  
 foetida Schrad.  
 Gerardi Ndn.  
 rostrata Ndn.  
 Scotanthus tubiflorus Ndn.  
 Sechium edule Swartz.  
 Sicyos angulata Lin.  
 baderoa Hook.  
 bryoniaefolia Ndn.  
 Sicydium Lindheimeri Ndn.  
 Sicyospermum gracile Ndn.  
 Trichosanthes anguinea Lin.  
 colubrina Jacq.  
 cucumerina Lin.  
 lobata H. Colec.

#### Cupressineae

Biota orientalis Endl.  
*var. elatior*

Biota orientalis Endl.  
*var. nepalensis*  
*var. latarica*  
 pendula Endl.  
*var. filiformis*  
*var. intermedia*  
 pyramidalis Cav.  
*var. pumila*  
 Callitris quatrivalvis Vent.  
 Cryptomeria japonica Don.  
 Cupressus ambigua H. Pan.  
 funebris Endl.  
 glauca Lam.  
 globulifera Parl.  
 horizontalis Mill.  
 knightiana Hort.  
 pyramidalis Trg. Tozz.  
 retrofracta H. Pan.  
 witleyana Hort.

Frenela australis Mirb.  
 Juniperus haemisphaerica Prsl.  
 phoenicea Lin.  
 Sabina Lin.  
 virginiana Lin.

Taxodium mucronatum Ten.

Thuja occidentalis Lin.  
*var. aurata*  
*var. chinensis*  
*var. elegantissima*  
*var. funebris*  
*var. glauca*  
*var. hybrida*  
*var. imbricata*  
*var. incurvata*  
*var. meldensis*  
*var. microcarpa*  
*var. Skinneri*

#### Cyrtandraeae

Didymocarpus biflorus Hort.  
 Gardneri Hort.

#### Daphneae

Daphne gnidium Lin.  
 laureola Lin.

#### Diosmeae

Pilocarpus pinnatifidus Lem.

#### Dipsaceae

Cephalaria cantauroides R. S.  
 leucantha Schrad.

Cephalaria leucantha Schr.  
*var. albescens*  
 rigida R. S.  
 transylvanica R. S.  
 Dipsacus sylvestris Mill.  
 Pterocephalus palaestinus Coult.  
 Scabiosa atropurpurea Lin.  
*plur. var.*  
 calyptrocarpa S. Ams.  
 corniculata Willd.  
 cretica Lin.  
 cupaniana Guss.  
 dichotoma Lin.  
 grandiflora Guss.  
 maritima Lin.  
 reversa Ledeb.  
 suaveolens Desf.  
 venusta Delil.

#### Ebenaceae

Diospyros ebenum Retz.  
 lotus Lin.  
 virginiana Lin.  
 Styrax officinale Lin.  
 Symplocos japonica Hort.

#### Elaeagneae

Elaeagnus angustifolia Lin.  
 parviflora Royl.

#### Ericaceae

Arbutus andrachne Lin.  
 canariensis Lin.  
 unedo Linn.  
 Erica arborea Linn.  
 peduncularis Presl.  
 sicula Guss.

#### Euphorbiaceae

Buxus balearica Lam.  
 sempervirens Lin.  
*var. fol. argent. var.*  
 Cnidosecolus napaefolius Pohl.  
 quinquelobus Pohl.  
 Croton penicillatum Vent.  
 Crozophora tinctoria Juss.  
 Euphorbia amygdaloides Jacq.  
 atropurpurea Brouss.  
 biglandulosa Desf.  
 Bojeri Hook.  
 ceratocarpa Tenor.  
 chamaesyce Linn.



*Euphorbia coralloides* Lin.

*dendroides* Lin.

*globosa* Sims.

*graeca* Boiss.

*heterophylla* Lin.

*italica* Lam.

*Lagascae* Spr.

*medicaginea* Boiss.

*myrsinites* Lin.

*oblongata* Griseb.

*officinarum* Lin.

*ornithopus* Jacq.

*peplis* Lin.

*peploides* Gouan.

*pinea* Lin.

*semiperfoliata* Vivian.

*seticornis* Poir.

*Sibthorpii* Boiss.

*spinosa* Lin.

*splendens* Bojer.

*var. Breoni*

*spongiosa* Ledeb.

*strieta* Lin.

*tartarica* Bess.

*terraccina* Lin.

*valentina* Willd.

*variegata* Sims.

*veneta* Willd.

*Wulfenii* Hopp.

*Jatropha curcas* Lin.

*janipha* Lin.

*Homalanthus populifolia* Grah.

*Phyllanthus juglandifolius* Willd.

*retusus* Dennst.

*Poinsettia cyathophora* Bartl.

*dentata* Kl. et Gke.

*heterophylla* Kl. et Gke.

*Ricinus communis* Lin.

*plur. var.*

*Rottlera brasiliensis* Spr.

*Securinega obovata* Mull.

*Xylophylla angustifolia* Sw.

*arbuscula* Willd.

### Fumariaceae

*Ceratocarpus heterocarpus* Dur.

*Fumaria agraria* Lag.

*Bastardi* Bor.

*capreolata* Lin.

*glauca* Jord.

*graeca* Heldr.

*judaica* Boiss.

*major* Bad.

*micrantha* Lag.

*Fumaria officinalis* Lin.

*parviflora* Lam.

*Vaillanti* Loisl.

*Platycapnos spicatus* Bernh.

### Gentianeae

*Chlora intermedia* Merat.

*Erythraea ramosissima* Pers.

*Limnanthemum nymphaeoides* L.

*Villarsia ovata* Vent.

### Geraniaceae

*Erodium adenophyllum* Desn.

*althaeoides* Jord. (1).

*botrys* Pers.

*ciconium* Willd.

*cicutarium* Willd.

*gruinum* Willd.

*hirsutum* Jord.

*hirtum* Willd.

*hymenodes* Herit.

*laciniatum* Willd.

*moschatum* Willd.

*Salzmanni* Del.

*sebaceum* Del.

*verbenaefolium* Del.

*Geranium abortivum* Dnt.

*asphodeloides* Burm.

*columbinum* Lin.

*cristatum* Stew.

*favosum* Hochst.

*laciniatum* Desf.

*lancastriense* Mill.

*nemorosum* Tenor.

*omphalodeum* Lge.

*robertianum* Lin.

*sibiricum* Lin.

*variegatum* Wender.

*Pelargonium acetosum* Ait.

*var. roseum*

*alchemilloides* Ait.

*anceps* Ait.

*australe* Jacq.

*balbisanum* Spin.

*bentinkianum* Hort.

*canariense* Willd.

*capitatum* Ait.

*carnosum* Ait.

*cordatum* Ait.

*decipiens* Haw.

*dennisianum* Sweet.

*denticulatum* Jacq.

*elongatum* Steud.

*Pelargonium endlicherianum* Fzl.

*grandiflorum* Willd.

*plur. var.*

*graveolens* Ait.

*Heritieri* Jacq.

*humifusum* Willd.

*hybridum* Ait.

*inodorum* Willd.

*inquinans* Ait.

*var. bracteatum*

*var. devolvens*

*var. fl. albis*

*var. fl. roseis*

*var. fo. variegatis*

*var. fulgens*

*var. Linkii*

*lacerum* Jacq.

*leucanthum* Hffmg.

*lobatum* Willd.

*macranthum* Sweet.

*malvaefolium* Jacq.

*marginatum* Cav.

*micranthum* Eckl. et Zeyh.

*myrrhifolium* Ait.

*peltatum* Ait.

*quercifolium* Ait.

*radula* Ait. *var. major*

*raduloides* Hort.

*regale* Hoffm.

*roseum* Ait.

*scandens* Ehrh.

*scutatum* Sweet.

*stenopetalum* Ehrh.

*var. fl. carneis*

*var. fl. intense roseis*

*var. fl. roseo-violaceis*

*tabulare* Herit.

*terebinthaceum* Steud.

*tetragonum* Herit.

*tomentosum* Jacq.

*vitifolium* Ait.

*zonale* Willd.

*plur. var.*

*wellingtonianum* Hort.

### Gesneraceae

*Columnnea Lindleyana* Hort.

*schiedeana* Schlecht.

*var. splendens*

*Dircaea Sellowii* Hort.

*Gloxinia speciosa* Lodd.

*plur. var.*

*Rhytidophyllum tomentosum* Mart.



**Globulariaceae**

Globularia alypum Lin.  
salicina Lin.

**Goodeniaceae**

Goodenia grandiflora Sims.  
radicans Pers.

**Haloragaceae**

Cercodia erecta Murr.  
Circaea lutetiana Lin.  
Myriophyllum spicatum Lin.

**Hippocastaneae**

Aesculus hippocastanum Lin.  
macrostachya Mchx.  
rubicunda Lodd.

**Hydroleaceae**

Wigandia caracasana H. B.  
urens G. Don.

**Hydrophyllaceae**

Eutoca wrangeliana F. et M.  
Nemophila insignis Bth.  
Phacelia bipinnatifida Mchx.  
Witlavia grandiflora Harvey.

**Hypericaceae**

Androsaemum officinale All.  
Hypericum atomarium Boiss.  
australe Tenor.  
canariense Lin.  
ciliatum Ait.  
elatum Ait.  
frutescens H. Flor.  
lineolatum Jord.  
monogynum Lin.  
neapolitanum Tenor.  
perforatum Lin.

**Illiciaceae**

Hex aquifolium Lin.  
*var.* fol. variegatis  
vomitoria Lin.

**Jasmineae**

Jasminum affine Royl.

Jasminum confusum W.  
dianthifolium Vis.  
fruticans Lin.  
*β* ponticum  
geniculatum Vent.  
glaucum Ait.  
gracile Andr.  
humile Lin.  
nepalense Spr.  
pubigerum Don.  
revolutum Sims.  
simplicifolium Forst.  
subulatum Lindl.  
trinerve Vahl.  
wallichianum Lindl.  
Ligustrum coriaceum Nois.  
grandiflorum Hort.  
japonicum Thg.  
kellerianum Vis.  
lucidum Ait.  
multiflorum Hort.  
nepalense Wall.  
oblongifolium Hort.  
ovalifolium Hssl.  
sinense Lour.  
syringaefolium Hort.  
vulgare Lin.  
*var.* fruct. luteis  
*var.* italicum

**Juglandaceae**

Carya olivaeformis Nutt.  
Juglans nigra Lin.  
regia Lin.

**Labiatae**

Anisomeles malabarica R. Br.  
Ballota acetabulosa Bth.  
africana Bth.  
hispanica Bth.  
italica Bth.  
nigra Bth.  
orbicularis Hort.  
pseudo-dictamnus Bth.  
rupestris Biv.  
Bistropogon meridianus Boll.  
Brunella laciniata Lin.  
vulgaris Lin.  
Calamintha alpina Bth.  
mollis Jord.  
nepeta Smth.  
nepetoides Jord.  
Cedronella triphylla Mch.  
Chamsonia incisa Prsl.

Clinopodium vulgare Lin.  
Coleus arabicus H. Mon.  
lanuginosus Hochst.  
Dracocephalum peltatum Lin.  
Gardoquia betonicoides Bth.  
Holmskioldia sanguinea Retz.  
Lavandula abrotanoides Lour.  
elegans Desf.  
lanata Boiss.  
multifida Lin.  
pubescens Dne.  
vera Dec.  
Leonotis leonurus Pers.  
Lycopus europaeus Lin.  
exaltatus Lin. fil.  
Majorana crassifolia Bth.  
hortensis Mch.  
Marrubium apulum Tenor.  
candidissimum Lin.  
leonuroides Desv.  
sericeum Boiss.  
Melissa altissima Sbth.  
cretica Lin.  
nepalensis Bth.  
Mentha pulegium Lin.  
Micromeria angustifolia Prsl.  
approximata Rehbch.  
graeca Bth.  
juliana Bth.  
myrtifolia Boiss.  
tenuifolia Ten.  
Nepeta camphorata Boiss.  
cataria Lin.  
crispa Willd.  
grandiflora Bbrst.  
imbricata Lag.  
marrubioides Willd.  
multibracteata Desf.  
paniculata Mill.  
tuberosa Lin.  
Ocimum aduncum Hort.  
barbulatum Fig.  
brasiliense H. Burd.  
glabratum Hort.  
gratissimum Lin.  
graveolens A. Br.  
melissaeodorum Vis.  
mexicanum Jacq.  
viride Willd.  
Origanum creticum Lin.  
heracleoticum Lin.  
macrostachyum Link.  
majorana Lin.  
maru Lin.  
onites Lin.



Origanum smyrneum Smth.  
     virens Lin.  
 Perilla nankinensis Hort.  
     ocimoides Lin.  
 Phlomis ferruginea Tenor.  
     fruticosa Lin.  
     tuberosa Lin.  
 Physostegia virginiana Bth.  
 Prasium majus DC.  
 Rosmarinus officinalis Lin.  
 Salvia amplexicaulis Lam.  
     argentea Lin.  
     aurea Lin.  
     bicolor Lin.  
     boetica Boiss.  
     byzantina Juss.  
     cadmica Boiss.  
     calycina Sbth.  
     canariensis Lin.  
     candidissima Vahl.  
     ceratophylla Lin.  
     ceratophylloides Lin.  
     clandestina Lin.  
     Clusii Jacq.  
     coccinea Bth.  
         *var.* purpurea nana  
     commutata Bth.  
     confusa Bth.  
     cretica Lin.  
     disermos Lin.  
     filamentosa Bth.  
     gigantea Desf.  
     graciliflora Mertens.  
     Halleri Fisch.  
     hyans Royl.  
     japonica Thg.  
     lavandulaefolia Vahl.  
     limbata Mey.  
     Montbretii Bth.  
     nepetaefolia Desf.  
     nilotica Murr.  
     nivea Thg.  
     nubia Ait.  
     nutans Ait.  
     officinalis Lin.  
     orbicularis Bth.  
     pendula Vahl.  
     pilosa Domb.  
     Pitscheri Torr.  
     porphyrantha Dcne.  
     praecox Vahl.  
     prismatica Cav.  
     psilantha Boiss.  
     punicea Mart.  
     purpurea Cav.

Salvia pyramidalis Petagn.  
     pyrenaica Lin.  
     reptans Jacq.  
     rubra Spr.  
     Sachetti H. Prag.  
     scabiosaefolia Luek.  
     sclarea Linn.  
     simsiana Schltz.  
     spinosa Lin.  
     splendens Her.  
     Tenorii Spr.  
     teucrifolia Hort.  
     tiberina Maur.  
     tingitana Ettl.  
     triangularis Thg.  
     trichostyla Bschff.  
     triloba Lin.  
     utilis A. Br.  
     variegata W. et K.  
     verbascifolia Bbrst.  
     verbenaca Thg.  
 Satureja thymbria Lin.  
 Scutellaria Columnae All.  
     orientalis Lin.  
     Siewersii Bung.  
     Ventenati Hook.  
 Sideritis approximata Gasp.  
     macrostachya Poir.  
     romana Lin.  
 Stachys arvensis Lin.  
     sericea Wall.  
 Teucrium Arduini Lin.  
     chamaedrys Lin.  
     densiflorum Visian.  
     euganeum Visian.  
     flavum Lin.  
     fruticans Lin.  
         *var.* latifolium  
     lamiifolium Urvill.  
     pseudo-scorodonia Desf.  
     siculum Guss.  
 Thymus capitatus Lin.  
     mastichina Lin.  
     Zygis Lin.

#### Laurineae

Laurus nobilis Lin.  
     tenuifolia Moll.  
 Persea indica Spr.

#### Lineae

Linum africanum Lin.  
     austriacum Lin.

Linum gallicum Lin.  
     grandiflorum Desf.  
         *var.* rubrum  
     spicatum Lam.  
     usitatissimum Lin.

#### Lobeliaceae

Laurentia Michellii DC.  
 Lobelia erinus Lin.  
     *var.* marmorata  
 Siphocampylus bicolor G. Don.  
     lanceolatus Hort.  
 Tupa crassicaulis Hook.  
     ignescens Hort.

#### Lonicereae

Lonicera brachypoda DC.  
     canescens Schousb.  
     chinensis Wats.  
     confusa DC.  
     implexa Ait.  
         *var.* balearica  
 Sambucus ebulus Lin.  
     nigra Lin.  
 Symphoricarpos leucocarpus Hort.  
     racemosus Mchx.  
     vulgaris Mchx.  
 Viburnum macrocephalum Hort.  
     pyrifolium Desf.  
     tinus Lin.

#### Lythrariceae

Ammannia indica Lam.  
 Heimia grandiflora Hook.  
     myrtifolia Chm. et Sch.  
     salicifolia Link.  
 Lagerstroemia indica Lin.  
     *var.* barkleyana  
     *var.* violacea  
     reginae Roxb.  
 Lythrum Graefferi Tenor.  
     salicaria Lin.  
     virgatum Lin.  
 Nesaea verticillata H. B.  
 Peplis hispidula DC.

#### Magnoliaceae

Liriodendron tulipifera Lin.  
 Magnolia grandiflora Lin.

#### Malpighiaceae

Galphimia elegans Hort.



*Malpighia coccifera* Lin.

**Malvaceae**

*Abelmoschus cannabinus* Moench.

*esculentus* Mch.

*ficulnoides* Lindl.

*immutabilis* Lin.

*moschatus* Mch.

*mutabilis* Lin.

*var. fl. pleno*

*virginicus* Hort.

*Abutilon arabicum* Ratusc.

*Avicennae* Gartn.

*bedfordtianum* B. Mag.

*esculentum* Juss.

*Helleri* Hort.

*megapolitanum* Hort.

*molle* Sweet.

*mollicomum* Sweet.

*nudiflorum* Sweet.

*permolle* Sweet.

*reflexum* Prsl.

*scottianum* W. H.

*striatum* Dicks.

*tomentosum* W. et Arn.

*venosum* Hook.

*vesicarium* Sweet.

*Althaea cannabina* Lin.

*chinensis* Cav.

*var. fl. pleno*

*officinalis* Lin.

*Anoda Wrightii* A. Gray.

*Gossypium albiflorum* Tod.

*var. floribundum*

*var. glabratum*

*cernuum* Tod.

*var. macranthum*

*var. multifloram*

*Figarei* Tod.

*glabratum* Tod.

*herbaceum* Linn.

*var. microcarpum*

*hirsutum* Mill.

*var. album*

*var. intermedium*

*var. hardyanum*

*var. rufum*

*var. rufum fulvescens*

*maritimum* Tod.

*var. degeneratum*

*var. jumelianum*

*var. jumelianum fulvescens*

*mexicanum* Tod.

*microcarpum* Tod.

*Gossypium microcarpum* Tod.

*var. rufum*

*var. luxurians*

*nanking* Meyer.

*neglectum* Tod.

*var. lana rufa*

*religiosum* Linn.

*roseum* Tod.

*sanguineum* Harssl.

*wightianum* Tod.

*var. humile*

*var. intermedium*

*var. pallidum*

*var. pubescens*

*Hibiscus abyssinicus* Stend.

*armeniacus* Bché.

*brasiliensis* Lin.

*calycinus* Willd.

*Cameroni* Knowl.

*cannabinus* Lin.

*liliiflorus* Lin.

*var. fl. flavo*

*var. Genevii*

*var. fl. rubro*

*var. trifolius*

*Lindleyi* Wall.

*martianus* Zucc.

*pedunculatus* Thg.

*phoeniceus* Lin.

*pruriens* H. Calec.

*rosa chinensis* Lin.

*var. Parkeri*

*var. Warath*

*rubiginosus* Mart.

*syriacus* Lin.

*plur. var.*

*Thunbergii* Hort.

*tricolor* Hort.

*Lavatera arborea* Lin.

*mauritanica* Dr.

*phoenicea* Vent.

*unguiculata* Desf.

*Malope grandiflora* Hort. Angl.

*Malva anomala* Lin.

*balsamica* Jacq.

*borbonica* Willd.

*ruderalis* Blume

*tricuspidata* Ait.

*Malvastrum capense* Garke.

*carpinifolium* Gray.

*virgatum* Garke.

*Malvaviscus mollis* DC.

*Modiola multifida* Mch.

*Pavonia Cavanillesii* Spr.

*cuneifolia* Cav.

*Pavonia hastuta* Cav.

*pentacarpos* Poir.

*praemorsa* Willd.

*spinifex* Cav.

*thyphelaea* Cav.

*Pentapetes macrophylla* H. Pllnz.

*Sida betulina* Horn.

*canariensis* Willd.

*carpinifolia* Lin.

*corchorifolia* Ten.

*herbacea* Cav.

*hirta* Cav.

*phoenicea* H. Plln.

*retusa* Lin.

*sagittaeifolia* Hort.

*triqueta* Lin.

*Sphaeralcea umbellata* Juss.

*Urena lobata* Lin.

*Waltheria elliptica* Cav.

**Meliaceae**

*Melia arguta* DC.

*azederach* Lin.

*sempervirens* Sw.

**Mesembryanthemeae**

*Mesembryanthemum aureum* Lin.

*barbatum* Curt.

*blandum* Haw.

*var. fl. albis*

*var. fl. roseis*

*bulbosum* Haw.

*Burchellii* Hort. Genev.

*calamiforme* Lin.

*candens* Haw.

*caulescens* Mill.

*coccineum* Haw.

*conspicuum* Haw.

*cruciatum* Haw.

*cultratum* Salm.

*deltoides* Mill.

*depressum* Haw.

*var. lividum*

*difforme* Lin.

*falciforme* How.

*filamentosum* Lin.

*floribundum* Haw.

*formosum* Haw.

*glaucum* Lin.

*grandiflorum* Haw.

*heteropelatum* Haw.

*imbricans* Haw.

*inclaudens* Haw.



Mesembryanthemum intonsum H.  
 linguaeforme Haw.  
   *var. latum*  
   *var. medium*  
 longum Haw.  
 lunatum Willd.  
 marginatum Haw.  
 multiflorum Haw.  
   *var. patens*  
   *var. pauciflorum*  
 muricatum Haw.  
 musculinum S. Dyck.  
 mustellinum Salm.  
 mutabile Haw.  
 polyanthum Haw.  
 purpureo-croceum Haw.  
 retroflexum Haw.  
 rostratum Lin.  
 rubrocinctum Haw.  
 scabrum Lin.  
   *var. fl. purpureis*  
   *var. fl. roseis*  
 spectabile Haw.  
 spinosum Lin.  
 stelligerum Haw.  
 tenuifolium Lin.  
 versicolor Haw.  
 violaceum DC.

#### Mimoseae

Acacia cuneata Bth.  
 cyanophylla Lindl.  
 decussata Ten.  
 dodonaeifolia Desf. et Willd.  
 flicina Willd.  
 floribunda Willd.  
 glaucescens Willd.  
 heterophylla Willd.  
 horrida Willd.  
 ixiophylla Bth.  
 lancaefolia Hort.  
 latifolia Desf.  
 lineata Cunng.  
 linifolia Willd.  
 longifolia Willd.  
   *var. latifolia*  
 longissima Hort.  
   *var. glauca*  
   *var. pendula*  
 melanoxyton R. Br.  
 myriobotrya Meisn.  
 nematophylla Mullr.  
 obscura DC.  
 oxycedrus Sieb.

Acacia penninervis Sieb.  
 pentadenia Lindl.  
 retinoides Schlecht.  
 rupicula Mull.  
 salicina Lindl.  
 saligna Wendl.  
 Sophorae Desf.  
 uruguayensis Hort.  
 vera Willd.  
 verniciflua Cunng.  
 verticillata Willd.  
 Albizzia julibrissin Boiv.  
 lophantha Bth.  
   *var. coarctata*  
   *var. distachya*  
   *var. leptophylla*  
   *var. neumanniana*  
 Darlingtonia glandulosa DC.  
 Desmanthus strictus Bert.  
   *virgatus* Willd.  
 Leucacaena glauca Bth.  
 Mimosa pudica Lin.  
 Neptunia gracilis Bth.  
 Prosopis juliflora DC.  
 Schrankia uncinata Willd.  
 Wachellia farnesiana W. et Art.

#### Moreae

Conocephalus naucleriflorus Lindl.  
 Dorstenia arifolia Lam.  
   *contrayerva* Linn.  
 Ficus acuminata Hamilt.  
 benghalensis Lin.  
 citrifolia Lam.  
 daemonum Vahl.  
 diospyrifolia Miq.  
 elastica Roxb.  
 lencanthostoma Poir.  
 leuconenra Hort.  
 lutescens Parmt.  
 neumanniana Cels.  
 nitida Thg.  
 ovoidea Jack.  
 pereskiaefolia Hort.  
 quercifolia Blum.  
 reclinata Desf.  
 religiosa Lin.  
 rubiginosa Desf.  
 saurusriana DC.  
 sieboldtiana Miq.  
 venosa Willd.  
 Morus alba Lin.  
   *var. pumila*  
 constantinopolitana Poir.

Morus cucullata Bonaf.  
 Lou Hort. Angl.  
 nigra Lin.

#### Myoporineae

Myoporum debile R. Br.  
 pictum Hort.  
 tuberculatum R. Br.

#### Myricaceae

Myrica carolinensis Mill.  
 cerifera Lin.  
 quercifolia Lin.

#### Myrtaceae

Aemena floribunda DC.  
 Callistemon lanceolatum DC.  
 Eucalyptus diversifolia Bpl.  
   *globulus* Labill.  
 Eugenia axillaris Poir.  
 Fabrica laevigata Smth.  
 Jambosa vulgaris DC.  
 Melaleuca armillaris Smth.  
   *stypelioides* Smth.  
 Myrtus boetica Mill.  
   *italica* Mill.  
     *var. fl. pleno*  
     *var. fol. variegatis*  
     *var. sativa fruct. albis*  
     *var. sativa fruct. nigris*  
     *var. sylvestris fruct. nigris*  
 lusitanica Willd.  
 romana Hoffing.  
 Psidium acre Ten.  
   *cattleyanum* Sab.  
   *pyriferum* Lin.  
     *var. pomiferum*  
 Punica granatum Lin.  
   *var. flava*  
 nana Lin.

#### Nyctagineae

Mirabilis ambigua Traut.  
 dichotoma Lin.  
 hybrida Lepell.  
 jalapa Lin.  
   *plur. var.*  
 parviflora Targ. Tozz.  
 solanifolia Hort. Pat.  
 Oxybaphus floribundus Hort.



**Nymphaeaceae**

- Nelumbium asperifolium Hort.  
 luteum Willd.  
 speciosum Willd.  
 Nuphar luteum Smth.  
 Nymphaea albo-virens Hort.  
 coerulea Savign.  
 flavo-virens Hort.  
 gigantea Hook.  
 lotus Linn.  
 odorata Ait.  
 scutifolia DC.  
 stellata Willd.  
 thermalis DC.

**Oenotheraceae**

- Epilobium coloratum Mhlbrg.  
 hirsutum Lin.  
 montanum Lin.  
*var. lanceolatum*  
 Fuchsia arborescens Sims.  
 Goodetia amoena Sweet.  
 Jussieuia acuminata Sw.  
 diffusa Forsk.  
 erecta Lin.  
 linifolia Vahl.  
 longifolia DC.  
 octonervia Lam.  
 Oenothera Fraserii Pursh.  
 Jamesii Torr. et Gr.  
 kunthiana Hort.  
 longiflora Jacq.  
 mollissima Lin.  
 odorata Jacq.  
 sellowiana Lk. et Ott.  
 tetraptera Cav.

**Oxalideae**

- Oxalis Consolei Tod.  
 controversa Tod.  
 Coppolerii Tod.  
 corniculata Lin.  
 filicanlis Jacq.  
 fragrans Tod.  
 fulgida Bot. Reg.  
 hirta Lin.  
 hirtella Jacq.  
 incarnata Lin.  
 isopetala Tod.  
 longisepala Tod.  
 pentaphylla Jacq.  
 polyphylla Jacq.

Oxalis purpurea Jacq.

**Papaveraceae**

- Argemone barkleyana Penny.  
 grandiflora Sweet.  
 Bocconia frutescens Lin.  
 Chelidonium majus Lin.  
 Eschscholtzia californica Chms.  
*var. fl. albo*  
 Hunnemannia fumariaefolia Swt.  
 Macleaya cordata R. Br.  
 Papaver apulum Ten.  
 arenarium Bbrst.  
 argemone Lin.  
 argemonoides Cesat.  
 Balansae Coss.  
 collinum Gmel.  
 hybridum Lin.  
 intermedium DC.  
 Lecoquii Lamott.  
 Marschalli V. Houtt.  
 mixtum Jord.  
 obtusifolium Desf.  
 Rhoëas Lin.  
 setigerum Dec.  
*var. muticum*  
 somniferum Lin.  
*var. paeoniflorum*  
 stylosum Boiss.  
 Roemeria hybrida DC.

**Papilionaceae**

- Abrus precatorius Lin.  
 Amorpha caroliniana Croom.  
 croceo-lanata Wats.  
 elata H. Bon.  
 fragrans Sweet.  
*var. nana*  
 fruticosa Lin.  
 herbacea Walt.  
 Lewisii Lodd.  
 microphylla Pursch.  
 pubescens Lodd.  
 Anagyris foetida Lin.  
 Anthyllis barba Jovis. Linn.  
 Hermanniae Lin.  
 lotoides Lin.  
 Arachis hypogaea Lin.  
*var. macrocarpa*  
 Argyrolobium linneanum Wlprs.  
 Arthrolobium scorpioides DC.  
 Astragalus boeticus Linn.  
 cruciatus Link.

- Astragalus cymbaecarpus Brot.  
 hamosus Lin.  
 Laxmanni Jacq.  
 pentaglottis Lin.  
 uliginosus Lin.  
 Baptisia australis R. Br.  
 minor Lehm.  
 Biancaea scandens Tod.  
 Bonjeannia recta Rehbeh.  
 Cadia purpurea Forsk.  
 Calycotome infesta Prsl.  
 spinosa Link.  
 Canavallia obtusifolia DC.  
 Caracolla pulcherrima Tod.  
 Caragana microphylla DC.  
*var. Romanzowii*  
 Cassia aculeata H. Callec.  
 apoucovita Aubl.  
 arborescens Mill.  
 barkleyana Sweet.  
 chamaechrista Lin.  
 corymbosa Lam.  
 foetida R. P.  
 hybrida Hort.  
 laevigata Willd.  
 linearis Coll.  
 Macraei H. Calicut.  
 obtusa Roxb.  
 pendula Willd.  
 polyphylla Coll.  
 pumila Lam.  
 Reinwardtii Hasskrl.  
 torosa Cav.  
 Ceratonia siliqua Lin.  
 Cercis siliquastrum Lin.  
*var. fl. albo*  
 Chorizema cordatum Lindl.  
 elegans H. Kew.  
 Henchmannii R. Br.  
 soulangeanum Hort.  
 splendens Hort.  
 Cicer arietinum Lin.  
*var. macrocarpum*  
 pinnatifidum Hort.  
 rotundum Jord.  
*var. nigrum*  
 Colutea aleppica Lam.  
 arborescens Lin.  
 crocea H. Crac.  
 orientalis Lam.  
 Coppoleria monantha Tod.  
 Coronilla atlantica Boiss.  
 emeroides Boiss. et Spr.  
 juncea Lin.  
 parviflora Willd.



- Coronilla pentaphylla Desf.  
     rostrata Boiss. et Sprun.  
     valentina Lin.  
 Coulteria pectinata DC.  
 Crotalaria incana Lin.  
     Mitchellii Hort. Melbour.  
 Cytisus Alschingeri Visian.  
     capitatus Jacq.  
     triflorus Herit.  
 Dalea lagopus Willd.  
     tuberculata Lag.  
 Desmodium abyssinicus DC.  
     canadense DC.  
     marylandicum DC.  
     polycarpum DC.  
 Dolichos angustifolius Eckl. Zeyh.  
     angustissimus E. Mey.  
     bahiensis Hort. Pis.  
     biflorus Lin.  
     helvolus Nutt.  
     honduricus H. Nutt.  
     lathyroides H. Pis.  
     leucamelos Hort. Fl.  
     niloticus Del.  
     plectotropis Steud.  
     sinensis Lin.  
     sphaerospermus DC.  
     subhastatus H. Pis.  
     surinamensis Hort.  
     unguiculatus Lin.  
 Doodia oxalidifolia H. Bon.  
 Ervilia abyssinica Hort.  
     sativa Lin.  
 Ervum denticulatum Hort.  
     Hohenakeri F. et M.  
     lenticula Schreb.  
     lens Linn.  
     uniflorum Tenor.  
 Erythrina cristagalli Lin.  
     *var.* laurifolia  
     *var.* speciosa  
     insignis Tod.  
     viarum Tod.  
 Galega biloba Sweet.  
     officinalis Lin.  
 Genista aethnensis DC.  
     aspalathoides Lam.  
     anxantica Ten.  
     bracteolata Link.  
     canariensis Lin.  
     candicans Lin.  
     diffusa Willd.  
     elata Wender.  
     ephedrioides DC.  
     ferox Poir.  
 Genista florida Lin.  
     fragrans Host.  
     lasiocarpa Spach.  
     numidica Spach.  
     ovata W. K.  
     polygalaefolia Brot.  
     procumbens W. K.  
     ramosissima Poir.  
     spachiana Coss.  
     tinctoria Lin.  
     villosa Lam.  
 Glycyrrhiza echinata Linn.  
 Goodia latifolia Salisb.  
     medicaginea Hort.  
 Hardenbergia monophylla Bth.  
     *var.* alba  
 Hedysarum capitatum Desf.  
     coronarum Linn.  
 Indigofera purpurea Page.  
     tinctoria Lin.  
 Lablab giganteus Hort.  
 Lathyrus abyssinicus H. Par.  
     affinis Guss.  
     amphicarpus Linn.  
     annuus Lin.  
     aphaca Lin.  
     *var.* melanospermus  
     calcaratus Hort. Huber.  
     commutatus Hort.  
     cornutus Spr.  
     fruticosus Tausch.  
     giganteus Lin.  
     Gorgoni Parl.  
     hexaedrus Bory.  
     hirsutus Lin.  
     hispanicus Mill.  
     incurvus Will.  
     Langei V. Houtt.  
     latifolius Lin.  
     mexicanus V. Houtt.  
     micranthus Loisl.  
     mutabilis Sweet.  
     odoratus Lin.  
     purpureus Desf.  
     pusillus Elliot.  
     sativus Linn.  
     *var.* romanus  
     sphaericus Retz.  
     stans Vis.  
     tataricus Schreb.  
     tenuifolius Desf.  
     tingitanus Linn.  
     tomentosus Lam.  
     venosus Mhlg.  
 Lespedeza polystachya Mchx.  
 Lessertia annua DC.  
 Lotus angustissimus Lin.  
     *var.* intermedius  
     ciliatus Tenor.  
     coimbricensis Willd.  
     commutatus Guss.  
     corniculatus Lin.  
     coronillaefolius Guss.  
     cytisoides Lin.  
     decumbens Poir.  
     diffusus Smth.  
     edulis Lin.  
     glaberrimus DC.  
     hispidus Desf.  
     macranthus Lowe.  
     odoratus Lin.  
     ornithopodioides Lin.  
     patens Prsl.  
 Lupinus angustifolius Lin.  
     Cosentini Guss.  
     Drumondii H. Kew.  
     *var.* superbus  
     guatimalensis H. Kew.  
     Hartwegii Lindl.  
     hirsutus Lin.  
     moritzianus H. Berol.  
     thermis Forsk.  
     tricolor Hort.  
 Medicago agrestis Ten.  
     apiculata Willd.  
     applanata Willd.  
     arborea Linn.  
     arenaria Ten.  
     astroites Bert.  
     berteriana Moris.  
     Biancae Tod.  
     canescens Jord.  
     caspica Fisch.  
     catalonica Schrank.  
     ciliaris Willd.  
     cinerascens Jord.  
     circinnata Linn.  
     commutata Tod.  
     confinis Koch.  
     cordata Desr.  
     corniculata Hort. Taur.  
     coronata Desr.  
     cretacea Bbrst.  
     decaisneana Tod.  
     Decandollei Tin.  
     denticulata Willd.  
     depressa Jord.  
     disciformis DC.  
     distans Poir.  
     Durieui Spach.



**Medicago flexuosa** Ten.  
 Gerardi Willd.  
 germana Jord.  
 globulosa Desv.  
 glomerata Balb.  
 granatensis Willd.  
 gracilis Biv.  
 gracillima Tin. (2).  
 graeca Horn.  
 glutinosa Bbrst.  
 helix Willd.  
   *var.* multigyrosa  
 heterocarpa Spach.  
 hornemanniana DC.  
   *var.* crassispina  
   *var.* glabrata  
 intertexta All.  
   *var.* maculata  
 langeana Tod.  
 lappacea Lam.  
   *var.* tricycla  
 littoralis Rhod.  
 lupulina Linn.  
 marginata Willd.  
 marina Linn.  
 media Pers.  
 minima Lam.  
 morisiana Jord.  
 murex Willd.  
 muricata Bth.  
 muricoleptis Tin.  
 obscura Retz.  
 olivaeformis Guss.  
 orbicularis All.  
 panormitana Tin.  
 plagiospira Dr. (3).  
 polycarpa Willd.  
 procumbens Bess.  
 prostrata Jacq.  
 pulchella Tod. (4).  
 reticulata Bth.  
 rugosa Lam.  
 sativa Linn.  
 scutellata Willd.  
 secundiflora Dur.  
 sicula Tod. (5).  
 Sorrentini Tin.  
 sphaerocarpa Bert.  
   *var.* ovalis  
 striata Bast.  
 subinermis Bert.  
 suffruticosa Ram.  
 tenoreana Spr.  
 terebellum Willd.  
   *var.* sardoa

**Medicago Timeroyi** Jord.  
 tornata Willd.  
 tribuloides Desr.  
 tuberculata Willd.  
   *var.* spinulosa  
 turbinata Willd.  
 uncinata Willd.  
**Melilotus alba** Desr.  
 Bonplandii Ten.  
 coerulea Lam.  
 cretica Desf.  
 exaltata Bnc.  
 gracilis DC.  
 italica Desr.  
 longifolia Tenor.  
 macrocarpa Dr. et Coss.  
 mauritanica Willd.  
 messanensis Desf.  
 neapolitana Tenor.  
 parviflora Desf.  
 speciosa Dur.  
 sulcata Desf.  
 Tommasini Jord.  
**Ochrus uniflora** Moench.  
**Onobrychis caput galli** Lam.  
**Ononis biflora** Desf.  
   Columnae All.  
   geminiflora Lagase.  
   mollis Savi.  
   praecox Bnc.  
   ramosissima Desf.  
**Ornithopus compressus** Lin.  
**Phaseolus ellipticus** Mart.  
   *plur. var.*  
   gonospermus Savi.  
   *plur. var.*  
   variegatus Savi  
   hysterinus Hort. Burdig.  
   max Lin.  
   oblongus Savi.  
   *plur. var.*  
   psoraloides W. et Arn.  
   vulgaris Lin.  
   *plur. var.*  
   pardus carneus Mart.  
   zebra Savi  
   *plur. var.*  
**Pisum beruttianum** Hort.  
   thebaicum Willd.  
   zeylanicum Hort.  
   sativum Lin.  
**Poinciana Gilliesii** Hook.  
**Psoralea acaulis** Stev.  
   bituminosa Lin.  
   palaestina Lin.

**Psoralea pubescens** Balbis.  
   sericea Poir.  
**Rethama Gussonei** Spach.  
**Rhynchosia caribaea** Jacq.  
   densiflora DC.  
   pubescens DC.  
**Robinia monophylla** Hort.  
   pseudo-acacia Lin.  
   stricta Hfmg.  
**Scorpiurus subvillosa** Lin.  
   *var.* varia  
**Sellunia lunata** Alef.  
**Sesbania aculeata** Pers.  
   aegyptiaca Pers.  
**Soja hispida** Mneh.  
**Spartium junceum** Lin.  
**Stiphnolobium japonicum** Schott.  
**Sutherlandia frutescens** R. Br.  
   *var.* fl. albo  
**Tetragonolobus biflorus** Sering.  
   conjugatus Link.  
   Gussonei Bert.  
   purpureus Mneh.  
   Requieni F. et M.  
**Trifolium alexandrinum** Lin.  
   angustifolium Lin.  
   arvense Lin.  
   Bocconi Savi.  
   campestre Schreb.  
   Cherleri Lin.  
   cinctum DC.  
   flavescens Tin.  
   glomeratum Lin.  
   hispidum Desf.  
   intermedium Guss.  
   isthmocarpum Brot.  
   lappaceum Lin.  
   latinum Sebast.  
   leucanthum Bbrst.  
   libanoticum Ehrbg.  
   Molinieri Balb.  
   nigrescens Vivian.  
   pallidum W. K.  
   panormitanum Prsl.  
   parviflorum Ehrh.  
   purpureum Loisl.  
   rappellianum Fres.  
   repens Lin.  
   resupinatum Lin.  
   roseum Prsl.  
   scabrum Lin.  
   squarrosum Lin.  
   stellatum Lin.  
   striatum Lin.  
   strictum Lin.



Trifolium suaveolens Willd.  
   tomentosum Lin.  
   tumens Bbrst.  
   vesiculosum Savi.  
   Wormskioldii Lehm.  
 Trigonella cephalotes Boiss.  
   cilicica Boiss.  
   foenum graecum Lin.  
   gladiata Steven.  
   glomerata Desf.  
   monantha C. A. Meyer.  
   ovalis Boiss.  
   polycerata Lin.  
 Uraria lagopus DC.  
 Vicia albo-rosea Hort.  
   altissima Desf.  
   amoena Fisch.  
   angustifolia Roth.  
   atropurpurea Desf.  
   bacla Mneh.  
   Biebersteinii Guss.  
   biennis Linn.  
   biflora Desf.  
   bithynica Linn.  
   Boissieri Held. et Sart.  
   calcarata Desf.  
     *var. sem. virid.*  
   canadensis Zucc.  
   cordata Wall.  
   cornigera Chaub.  
   cracca Linn.  
   cuneata Guss.  
   dasycarpa Ten.  
   disperma DC.  
     *var. punctata nigra*  
   dumetorum Linn.  
   erviformis Boiss.  
   ferruginea Bess.  
   Gerardi Jacq.  
   globosa Retz.  
   gracilis Lois.  
   graminea Smith.  
   grandiflora Scop.  
   heterophylla Presl.  
   hirsuta Linn.  
   hirta Balb.  
   hybrida Linn.  
   hyrcanica Fisch. et Mey.  
   lagunensis Hort.  
   lathyroides Linn.  
   leucantha Biv.  
   leucosperma Moench.  
   Iudoviciana Nutt.  
   macrocarpa Bert.  
   maculata Presl.

Vicia megalotropis Ledeb.  
   Michauxii Schrank.  
   Monardi Boiss.  
   narbonensis Linn.  
   nodosa Fisch.  
   parviflora Bert.  
   peregrina Linn.  
   picta Fisch. et Mey.  
   platycarpa Roth.  
   polyphylla Desf.  
   pseudo cracca Bert.  
   rosea Hort.  
   sardoa Moris.  
   sativa Linn.  
   serratifolia Jacq.  
   spuria Rot.  
   stabiana Ten.  
   syriaca Weimn.  
   tenuissima Link.  
   tenuifolia Roth.  
   tetrasperma Guss.  
   tricolor Seb. et Maur.  
   triflora Ten.  
 Vigna glabra Hort.  
 Virgilia aurea Lam.  
 Vulneraria heterophylla Mneh.

#### Passifloreae

Passiflora alba Lk.  
   capsularis Lin.  
   caerulea Lin.  
   gracilis Lk.  
   heterophylla Lam.  
   hirsuta Lin.  
   limbata Ten.  
   littoralis H. B.  
   longifolia Lam.  
   minima Lin.  
   suberosa Lin.

#### Pedalineae

Martynia fragrans Lindl.  
   lutea Lindl.

#### Philadelphaeae

Deutzia canescens Sieb.  
   gracilis Sieb. et Zehy.  
 Philadelphus cordifolius Hort.  
   coronarius Lin.  
   gracilis Loud.  
   nepalensis Wall.  
   pubescens Raf.

Philadelphus verrucosus Schrad.  
   Zehyeri Schrad.

#### Phytolacceae

Phytolacca decandra Lin.  
   sessiliflora Kth. et Bché.  
 Rivina brasiliensis Nocc.  
   laevis Lin.  
   octandra Lin.  
   tinctoria Hamilt.

#### Piperaceae

Peperomia blanda H. B.  
   claytonioides Kth.

#### Pittosporeae

Pittosporum eriocarpum Ait.  
   undulatum Vent.

#### Plantagineae

Plantago afra Lin.  
   arenaria W. et K.  
   asiatica Lin.  
   Bellardi All.  
   ceratophylla Link.  
   coronopus Lin.  
   cynops Lin.  
   eschscholtziana F. et M.  
   lagopus Lin.  
   lanceolata Lin.  
   macrorhiza Poir.  
   major Lin.  
   maritima Lin.  
   psyllium Lin.  
   polystachya Vivian.  
   Timbalii Jord.

#### Platancae

Platanus occidentalis Lin.  
   orientalis Lin.

#### Plumbagineae

Armeria fasciculata Boiss.  
   longearistata Reut.  
   lusitanica Link.  
   purpurea Koch.  
   scorzoneraefolia Link.  
   speciosa Hort.



Armeria splendens Webb.  
 Ceratostigma plumbaginoides Br.  
 Plumbago alba Walt.  
   aphylla Boj.  
   europaea Lin.  
   grandiflora Tenor.  
   pilulifera Hort.  
   rhombifolia Hook.  
   scandens Lin.  
 Statice Avei Dnts.  
   bellidifolia DC.  
   Bonduelli Coss.  
   Calcarae Tod.  
   catanensis Tin.  
   cossyrensis Guss.  
   cuneata H. Taur.  
   Dodarti Giraud.  
   echinata H. Gorenk.  
   echioides Lin.  
   Fortunei Lindl.  
   fruticans Webb.  
   Gmelini Willd.  
   latifolia Smth.  
     *var.* glabriuscula  
     *var.* subpuberula  
   limonium Lin.  
     *var.* macroclada  
   lychnidifolia Gir.  
   mucronata Lin.  
   oleaefolia Scop.  
   orientalis Hort.  
   ovalifolia Poir. et Desf.  
   oxylepis Boiss.  
   psiloclada Boiss.  
   pubescens DC.  
   reticulata Lin.  
   scoparia Pall.  
   scotica Strg.  
   sibthorpiana Steud.  
   sinuata Lin.  
   Smithii Ten.  
   suffruticosa Lin.  
   tatarica Lin.  
   tomentella Boiss.  
     *var.* glabriuscula  
     *var.* laxiflora  
   tripteris H. Par.  
   viminea Schrad.  
   virgata Willd.  
   willdenowiana Poir.

#### Polemoniaceae

Phlox Drummondii Hook.  
   *plur. var.*

#### Polygaleae

Polygala attenuata Hort. Huber.  
   brachypoda Tod.  
   cordifolia Pers.  
   dalmaisiana Hort.  
   grandiflora Lodd.  
     *var.* *superba*  
   latifolia Ker.  
   myrtifolia Lin.  
   oppositifolia Lin.  
   Pourtalesii Hort.

#### Polygonaceae

Coccoloba laurifolia Jacq.  
 Emex spinosa Cambes.  
 Muhlebeckia complexa Meisn.  
 Polygonum Bellardi All.  
   convolvulus Lin.  
   Dryandri Spr.  
   elegans Tenor.  
   herniarioides Delil.  
   lapathifolium Lin.  
   orientale Lin.  
     *var.* *fl. albo*  
   persicaria Lin.  
   platycladum H. Amst.  
   tenuiflorum Prsl.  
 Rumex acutus Lin.  
   aethnensis Prsl.  
   brownianus Campd.  
   bucephalophorus Lin.  
   conglomeratus Murr.  
   crispus Lin.  
   cuneifolius Campd.  
   divaricatus Lin.  
   Gmelini Tausch.  
   hamatus Trevir.  
   induratus Boiss.  
   luxurians Lin. fil.  
   montevidensis Spr.  
   multifidus Linn.  
   olympicus Boiss.  
   orientalis Bernh.  
   patientia Lin.  
   pulcher Lin.  
   thyrsoides Desf.  
   tuberosus Lin.

#### Pomaceae

Amelanchier vulgaris Mneh.  
 Cotoneaster pyracantha Spach.  
   tomentosa Lindl.

Crataegus crugalli Lin.  
   laciniata Ueria.  
   maroccana Pers.  
   oxyacantha Lin.  
   triloba Poir.  
 Eriobotrya japonica Lindl.  
 Pyrus malus Lin.  
   toningo Sieb.  
 Raphiolepis indica Lindl.  
   phoeostemon Lindl.  
   rubra Lindl.

#### Portulacaceae

Calandrinia Buridgesii Hook.  
   grandiflora Lindl.  
 Portulaca acutiflora H. Mod.  
   montevidensis H. Petr.  
   mucronata Link.  
   oleracea Lin.  
 Talinum moritzianum Klotz.  
   purpureum Fisch.  
 Tetragonia expansa Ait.

#### Primulaceae

Anagallis arvensis Lin.  
   *var.* *phoenicea*  
   latifolia Lin.  
   parviflora Link.  
 Cyclamen graecum Link.  
   macrophyllum Sieb.  
 Lubiana atropurpurea Lk. et Ott.

#### Ranunculaceae

Adonis aestivalis Lin.  
   autumnalis Lin.  
   flammea Jacq.  
 Anemone alba Juss.  
   canadensis Lin.  
   caroliniana Walt.  
   hudsoniana Rich.  
   multifida Poir.  
   palmata Liu.  
   sylvestris Lin.  
   trifolia Lin.  
   virginica Lin.  
   vitifolia Bucan.  
 Aquilegia atropurpurea Willd.  
   canadensis Lin.  
   fragrans Fisch.  
     *var.* *fl. pallide coeruleo*  
   glandulosa Fisch. et Mey.  
     *var.* *intermedia*



*Aquilegia atropurpurea* Willd.  
*var. unicolor*  
*sibirica* Reg.  
*var. hircutiana*  
 Skinneri Hook.  
*vulgaris* Lin.  
*var. coerulea*  
*var. fl. pleno bicolor*  
*var. semiplena atrofusca*  
*var. semiplena violacea*  
*var. stellata alba plena*

*Clematis erecta* All.  
*flammula* Lin.  
*integrifolia* Lin.  
*vitalba* Lin.  
*viticella* Lin.  
*var. fl. pleno*

*Delphinium Ajacis* Lin.  
*plur. var.*  
*junceum* DC.  
*longipes* Moris.  
*Requieni* DC.  
*revolutum* Desf.  
*staphysagria* Lin.  
*urceolatum* Jacq.

*Knautonia vescicatoria* Sims.

*Nigella aristata* Sibth. et Lin.  
*Bourgei* Coss.  
*corniculata* DC.  
*damascena* Lin.  
*foeniculacea* DC.  
*hispanica* Lin.  
*pygmæa* Pers.

*Paeonia Russi* Biv.

*Ranunculus affinis* R. Br.  
*armeniacus* Boiss. et Huet.  
*arvensis* Lin.  
*var. tuberculatus*  
*asiaticus* Lin.  
*plur. var.*  
*briscianus* Jord.  
*brutius* Ten.  
*carolinianus* DC.  
*cassius* Boiss.  
*constantinopolitanus* Mey.  
*cortusaefolius* Willd.  
*cordigerus* Vivian.  
*flammula* Lin.  
*garganicus* Ten.  
*graecus* Griseb.  
*heucheraefolius* Presl.  
*incrassatus* Guss.  
*Minaae* H. Par.  
*muricatus* Lin.  
*parviflorus* Lin.

*Ranunculus pedatus* W. K.  
*philonotis* Retz.  
*pratensis* Prsl.  
*procerus* Moris.  
*setnerianus* Boiss.  
*schraderianus* Fisch. et Mey.  
*sprunnerianus* Boiss.  
*Thomasii* Tenor.  
*trilobus* Desf.  
*tuberosus* Lapeyr.  
*umbrosus* Ten. et Guss.  
*velutinus* Ten.  
*villosus* DC.

*Thalictrum collinum* Wallr.  
*concinnum* Willd.  
*Cornuti* Lin.  
*dichotomum* Hort.  
*diffusum* Schrad.  
*elatum* Jacq.  
*floribundum* Schrad.  
*glaucum* DC.  
*mediterraneum* Jord.  
*minus* Lin.  
*nutans* Desf.  
*paradoxum* Jord.  
*persicum* Spr.  
*praecox* Jord.  
*purpurascens* DC.  
*pyramidale* Lin.  
*roseum* Hort.  
*sparsiflorum* Fisch. et Mey.  
*squarrosus* Stephan.  
*uliginosum* Hort.  
*virgultorum* Jord.

**Resedaceae**

*Reseda fruticulosa* Lin.  
*lutea* Lin.  
*luteola* Lin.  
*odorata* Lin.  
*phyteuma* Lin.

**Rhamneae**

*Berkemia volubilis* DC.  
*Ceanothus africanus* Lin.  
*Colletia serratifolia* Vent.  
*Paliurus aculeatus* Lam.  
*Phylica ericoides* Lin.  
*rosmarinifolia* Lam.  
*Rhamnus alaternus* Lin.  
*var. angustifolius*  
*burgandiacus* H. Cas.  
*catharticus* Lin.

*Rhamnus frangula* Lin.  
*longifolius* Desf.  
*sinensis* Dne.  
*tinctorius* W. K.  
 Wihhor Luc.  
*Zizyphus lotus* Lam.

**Rosaceae**

*Agrimonia eupatoria* Lin.  
*glabrata* Spr.  
*leucantha* Kze.  
*parviflora* Ait.  
*procera* Wall.  
*snaveolens* Pursh.

*Geum aethiopicum* Hort.  
*album* Gmel.  
*atlanticum* Desf.  
*chiloense* Balb.  
*coccineum* Sibth.  
*hispidum* Fries.  
*intermedium* Ehrh.  
*japonicum* Thg.  
*lyratum* Lag.  
*macrophyllum* Willd.  
*molle* Panc.  
*nutans* Poir.  
*pyrenaicum* Ram.  
*rafinesquianum* Stend.  
*ranunculoides* Sering.  
*rubifolium* Lejeun.  
*sudeticum* Fisch.  
*triflorum* Presl.  
*urbanum* Lin.  
*var. australe*

*Margyricarpus setosus* R. et P.

*Potentilla adpressa* K.  
*atrosanguinea* Don.  
*australis* Jord.  
*Baronis* Nées.  
*buccoëana* Dnts.  
*canescens* Bess.  
*dasyphylla* Bung.  
*Dombeyi* Nestl.  
*elegans* Schlet.  
*formosa* Don.  
*gariëpensis* Eckl.  
*geoides* Bbrst.  
*Harrisonii* H. Mod.  
*hookeriana* Lehm.  
*inclinata* Bbrst.  
*intermedia* Lin.  
*millegrana* Dougl.  
*obscura* Willd.  
*reptans* Linn.



Potentilla Romanzowii Led.  
 Salesovii Stephan.  
 simplex Mchx.  
 sporiadonta Jord.  
 subrecta Jord.  
 taurica Willd.  
 tenoreana Jacq. fil.  
 thuringiaca Bernh.  
 Poterium dictyocarpum Spch.  
 guephtalicum Boeng.  
 lateriflorum Coss.  
 Magnolii Spch.  
 polygamum W. K.  
 Rosa alpina Lin.  
 var. corymbosa  
 benghalensis Pers.  
 bifera Dupont.  
 eglantheria Lin.  
 indica Lin.  
 var. paniculata  
 noisettiana Red.  
 sempervirens Lin.  
 Sanguisorba bracteosa Bess.  
 tenuifolia Fisch.  
 Spiraea opulifolia Lin.

**Rubiaceae**

Asperula galioides Bbrst.  
 rupestris Tin.  
 Borreria stricta Mey.  
 Crucianella confinis Jord.  
 suaveolens C. A. Mey.  
 Galium aethnicum Biv.  
 anglicum Huds.  
 aparinella Lge.  
 fruticosum Willd.  
 insubricum Gaud.  
 linifolium Lam.  
 macrocarpum Boiss.  
 mollugo Lin.  
 pallidum Prsl.  
 parisiense DC.  
 var. divaricatum Hook.  
 provinciale Lam.  
 retrorsum DC.  
 Hamelia patens Lin.  
 Pavetta carnea Hort.  
 speciosa Hort.  
 Phyllis Nobla Lin.  
 Psychotria emetica Lin.  
 Rondeletia speciosa Lodd.  
 Rubia peregrina Lin.  
 tinctorum Lin.  
 Sherardia avvensis Lin.

Sipanea carnea Brngt.

**Rutaceae**

Ruta bracteosa DC.  
 graveolens Lin.  
 macrophylla Ker.  
 montana Lin.

**Salicineae**

Populus graeca Ait.  
 Salix peloritana Prsl.  
 purpurea Lin.

**Sapindaceae**

Cardiospermum coluteoides H. B.  
 Dodonea burmanniana DC.  
 triquetra Andr.  
 viscosa Lin.  
 Kölreuteria paniculata Laxm.  
 Lagunea nitida R. P.  
 Paullinia velutina Berter.  
 Sapindus saponaria Lin.

**Sapotaceae**

Bumelia lycioides Willd.  
 tenax Willd.

**Saurureae**

Houttuynia cordata Thg.

**Saxifrageae**

Escallonia coccinea Hort.  
 viscosa Link.  
 Hoteya japonica Morr. et Dene.  
 Hydrangea japonica Sieb.  
 var. Rosalba  
 Saxifraga crassifolia Lin.  
 sarmentosa Lin.

**Scrophularineae**

Antirrhinum angustifolium Poir.  
 asarina Lin.  
 Huetti Reut.  
 majus Lin.  
 orontium Lin.  
 siculum Ueria.  
 β glandulosum  
 Browallia Czewiakowski Wars.  
 elata Lin.

Browallia elongata H. B.  
 var. fl. albo  
 viscosa H. B.  
 Brunfelsia americana Liu.  
 undulata Swartz.  
 Buddicia connata R. et P.  
 latifolia Hort.  
 Calceolaria scabiosaefolia Sims.  
 Cobaea scandens Cav.  
 Digitalis aurea Lind.  
 Euphrasia viscosa Lin.  
 Freylinia cestrioides Coll.  
 Halleria lucida Lin.  
 Hornemannia bicolor Willd.  
 Linaria capraria Moris. et Dnt.  
 commutata Bernh.  
 cymbalaria Willd.  
 graeca Cav.  
 macropoda Boiss. et Reut.  
 micrantha Steud.  
 organifolia DC.  
 purpurea Mill.  
 spuria Willd.  
 Tournefortii Poir.  
 var. minor  
 Lophospermum Jacksonii H. A.  
 Maurandia semperflorens Ort.  
 Mimulus guttatus DC.  
 var. luteus  
 parviflorus Lindl.  
 quinquevulnerus Hort.  
 plur. var.  
 tigrinus Hort.  
 plur. var.  
 Nicomedia diversifolia Ten.  
 Nuxia saligna Bth.  
 Nycterinia selaginoides Bth.  
 Pentstemon elegans G. Don.  
 roseum G. Don.  
 Schizanthus gracilis Hort.  
 var. violaceus  
 pinnatus R. P.  
 var. humilis  
 var. oculatus  
 Scoparia dulcis Lin.  
 Scrophularia canina Lin.  
 chrysantha Boiss.  
 nodosa Lin.  
 peregrina Lin.  
 Scopoli Hopp.  
 Tetranema mexicanum Bth.  
 Trixago apula Rehbch.  
 Verbascum australe Schrad.  
 blattaria Lin.  
 Boerhavii Lin.



Verbascum longifolium Tenor.  
   phlomoides Lin.  
   repandum Willd.  
   thapsus Lin.  
 Veronica anagallis Lin.  
   anagalloides Guss.  
   arvensis Lin.  
   azurea Link.  
   bractescens Tausch.  
   complicata Hoffm.  
   crassifolia Wierzb.  
   crenulata Hoffm.  
   cymbalaria Bertol.  
   didyma Tenor.  
   eminens K.  
   excelsa Desf.  
   grandis Fisch.  
   hederaefolia Lin.  
   laciniata Mneh.  
   longibracteata Link.  
   maritima Lin.  
   melissaefolia Poir.  
   monstruosa Hort.  
   nitida Poir.  
   paniculata Pallas.  
   panormitana Tin.  
   ringens Mart.  
   ruthenica Fisch.  
   squamosa Prsl.  
   syriaca R. S.  
   tarpeja Jam.

### Selagineae

Hebenstreitia alba Jacq.

### Solanaceae

Aenistus arborescens Schulz.  
 Atropa belladonna Lin.  
 Capsicum baccatum Lin.  
   Bressae Hort.  
   cordiforme Mill.  
   *plur. var.*  
   longum DC.  
   Maximowiczii Rgl.  
   pendulum Willd.  
   sinense Jacq.  
   teretiusculum H. Pis.  
 Cestrum auriculatum Herit.  
   confertum R. P.  
   nocturnum Lin.  
   Parqui Lin.  
 Cyphomandra betacea Sendt.  
 Datura alba Wall.

Datura Bertoloni Parl.  
   cornuta Hook.  
   fastuosa Lin.  
   *var. fl. pleno*  
   ferox Lin.  
   humilis Desf.  
   meteloides DC.  
   quercifolia H.  
   stramonium Lin.  
   suaveolens H. B.  
 Habrothamnus aurantiacus Hort.  
   elegans Scheidw.  
   Hugelii Hort.  
   scaber Hort.  
   Schotti Sendt.  
   Warszewiczii Hort.  
 Hyosciamus albus Lin.  
   niger Lin.  
 Lycium brevistylum Tod.  
   chinense Bnge.  
   mediterraneum Dun.  
   megistocarpum Dun.  
   ovatum Duham.  
   ruthenicum Murr.  
   trewianum R. S.  
 Lycopersicum cerasiforme Dun.  
   esculentum Mill.  
   *plur. var.*  
   Humboldtii Dun.  
   *var. fruct. luteis*  
   pyriforme Dun.  
   racemigerum Lang.

Mandragora officinalis Bert.  
 Nicandra physaloides Gaert.  
 Nicotiana acuminata Grah.  
   angustifolia Ret.  
   auriculata Agardh.  
   chinensis Fisch.  
   cirrhoides Miers.  
   fragrans Bernh.  
   glauca Graham.  
   glutinosa Lin.  
   latissima Mill.  
   macrophylla Spr.  
   mexicana Schlecht.  
   multivalvis Bot. Reg.  
   petiolata Agardh.  
   rustica Lin.  
   *var. bullata*  
   tabacum Lin.  
   *var. angustifolia*  
   *var. havanensis*  
   *var. latifolia*  
   *var. petiolata*  
   ulophylla Dun.

Nicotiana vincaeflora Lagasc.  
   virginica Agardh.  
 Petunia grandiflora Hort.  
   *plur. var.*  
   longiflora H. Ber.  
 Physalis flexuosa Lin.  
 Solanum capsicastrum Link.  
   capsicoides Mart.  
   ciliatum Lam.  
   corymbosum Jacq.  
   cinereum R. Br.  
   diphyllum Lin.  
   dulcamara Lin.  
   *var. littorale*  
   erythrocarpum Mey.  
   giganteum Jacq.  
   Gilò Raddi.  
   histris R. Br.  
   macrocarpum Lin.  
   marginatum Lin.  
   uniatum Bern.  
   moschatum Presl.  
   nilhagiricum Schlecht.  
   ogmocarpum Fzl.  
   pseudo-capsicum Lin.  
   pyracanthum Jacq.  
   sisymbriifolium Lam.  
   sodomaicum Lin.  
   tomentosum Lin.  
   verbascifolium Lin.  
   zuccagnianum Dun.  
 Withania aristata Pauq.  
   somniaifera Dun.  
   *var. flexuosa*

### Sterculiaceae

Firmiana platanifolia Schott.  
 Sterculia balanghas Lin.

### Tamariscineae

Tamarix africana Poir.  
   chinensis Lour.  
   gallica Lin.  
   parviflora DC.  
   tetrandra Pall.

### Ternstroemiaceae

Camellia japonica Lin.  
 Visnea mocanera Lin. Fil.



**Tiliaceae**

Entelea arborescens R. Br.  
 palmata Lindl.  
 Grewia occidentalis Lin.  
 Sparmannia africana Lin.  
 Tilia europaea Lin.  
 Triumphetta tomentosa Telf.

**Tropaeoleae**

Tropaeolum lobbianum Hook.  
*plur. var.*  
 majus Lin.  
*plur. var.*  
 skellianum Hort.  
*plur. var.*

**Ulmaceae**

Ostrya carpinifolia Scop.  
 Ulmus chinensis Desf.  
*var. pendula*

**Umbelliferae**

Ammi majus Lin.  
 Bowlesia geraniifolia Schlecht.  
 Bupleurum coriaceum Ait.  
 perforatum Lin.  
 Caucalis platycarpos Lin.  
 Chaerophyllum temulum Lin.  
 Conioselinum Fischeri Wimm.  
 Conium maculatum Lin.  
 Coriandrum Biebersteinii Led.  
 melphitense Guss. et Ten.  
 sativum Lin.  
 Crithmum maritimum Lin.  
 Daucus bicolor Sib. et Sm.  
 carota Lin.  
 maximus Desf.  
 pulcherrimus Koch.  
 Elaeoselinum maeoides Koch.  
 Eryngium giganteum Bbrst.  
 maritimum Lin.  
 virens Lk.  
 Ferula neapolitana Tenor.  
 nodiflora Rochel.  
 Ferulago galbanifera Mill.  
 geniculata Boiss.  
 thyrsoflora Mill.  
 Foeniculum piperitum DC.  
 vulgare Gaertn.  
 Heracleum pratense Jord.  
 Imperatoria verticillaris DC.  
 Kundmannia sicula DC.

Laserpitium carniolicum Bernh.  
 Libanotis montana DC.  
 Ligusticum Seguierei Koch.  
 Malabaila Skrakul Boiss.  
 Oenanthe crocata Lin.  
 fistulosa Lin.  
 globulosa Lin.  
 pencedanifolia Pollich.  
 pimpinelloides Lam.  
 Orlaja maritima Koch.  
 platycarpa Koch.  
 Petagnia saniculaefolia Guss.  
 Petroselinum peregrinum Lag.  
 sativum Hoffm.  
 Physocaulis nodosa Thausch.  
 $\beta$  orientalis  
 Pimpinella cretica Poir.  
 Gussonei Bert.  
 Rumia lejogona C. A. Mey.  
 Scandix hispanica Boiss.  
 pecten Veneris Lin.  
 pinnatifida Vent.  
 Seseli glaucum Linn.  
 hippomarathrum Lin.  
 Smyrnum rotundifolium Mill.  
 Thapsia garganica Lin.  
 Tordylium apulum Lin.  
 maximum Lin.  
 Torylis helvetica Gmel.  
 nodosa Spr.  
 Turgenia latifolia Hoffm.  
 Zizia aurea Koch.

**Urticeae**

Erairia alsinifolia Gaud.  
 Mercurialis annua Lin.  
 Parietaria lusitanica Lin.  
 mauritanica Hort. Burdig.  
 officinalis Lin.  
 Pilea trianthemoides Lindl.  
 Urtica grandidentata Tin.  
 hispida DC.  
 melastomoides Poir.  
 nivea Lin.  
 pilifera Linn.  
 rubricaulis Horm.  
 Urtinonia chiriquense H. Blass.

**Valerianeae**

Centranthus angustifolius DC.  
 ruber DC.  
*var. fl. cocc.*  
 Valerianella Aucheri Boiss.

Valerianella auricula DC.  
 carinata Lois.  
 chlorodonta Coss. et Dur.  
 coronata Dufr.  
 cuneata Boiss.  
 discoidea Boiss.  
 echinata DC.  
 fallax H. Paris.  
 Figarei Boiss.  
 hamata DC.  
 hirsutissima Link.  
 microcarpa Lois.  
 mixta Dufr.  
 Morisonii DC.  
 obtusiloba Boiss.  
 olitoria Mneh.  
 platyloba Dufr.  
 pumila DC.  
 ramosa Bast.  
 sphaerocarpa DC.  
 stephanodon Coss. et Dr.  
 uncinata Dufr.

**Verbenaceae**

Callicarpa americana Lin.  
 cana Lin.  
 tomentosa Hook.  
 Citharexylon pentandrum Vent.  
 quadrangulare Lin.  
 serratum Stev.  
 Clerodendron angustifolium Spr.  
 inerme R. Br.  
 ligustrinum R. Br.  
 speciosum Hort.  
 splendens G. Don.  
 Duranta brachypoda Tod.  
 Ellisii Lin.  
*var. fl. alb.*  
 inermis Lin.  
 integrifolia Tod.  
 microphylla Desf.  
 stenostachya Tod.  
 turbinata Tod.  
 Lantana aculeata Lin.  
 acuminata Hort.  
 alba Mill. *var. grandiflora*  
 Bonardi Hort.  
 camara Lin.  
 coccinea Loddig.  
 corymbosa Hort.  
 crocea Jacq.  
 delicatissima Hort.  
 flava Medic.  
 flavicoma Hort.



Lantana grandiflora Hort.  
 involucrata Lin.  
 Kirii Hort.  
 landiana H. Flor.  
 lasneana Hort.  
 lavandulacea Willd.  
 leucantha Hort.  
 mexicana Hort.  
 mixta Lin.  
 multicolor Hort.  
 parviflora Hort.  
 pulcherrima Hort.  
 purpurea Horn.  
 radula Sw.  
 rosea Hort.  
   *var. flava*  
   *var. parviflora*  
 Sellowii Link. et Ott.  
 trifolia Lin.  
 Youngii Hort.

Lippia chamaedrifolia Steud.  
 Stachytarpheta cajennensis Vahl.  
   dichotoma Vahl.  
   fischeriana Hort.  
   indica Vahl.  
   jamaicensis Vahl.  
   mutabilis Vahl.  
   prismatica Vahl.  
   umbrosa H. B.  
 Tamonea curassavica Pers.  
 Verbena caracassana H. B.  
   officinalis Lin.  
   quatragularis Arrab.  
   tenera Spr.  
   urticaefolia Lin.  
 Vitex agnus castus Lin.  
 Zapania nodiflora Lam.  
   repens Bert.  
     *var. australis*

**Violaceae**

Jonidium heterophyllum Vent.  
   polygalefolium Vent.  
 Viola altaica Ker.  
   calycantha Mart.  
   multifida Willd.  
   odorata Lin.  
     *var. fl. albo*  
   persicifolia Roth.

**Zanthoxyleae**

Ailanthus glandulosa Desf.  
 Ptelea mollis Hort. Genuen.  
   trifolia Lin.  
 Zanthoxylon clava Herculis Lin.

**Zygophylleae**

Porliera hygrometrica R. et P.  
 Ziera octandra Dun.

**A D D E N D A**

Abutilon triquetrum Sweet.  
 Acacia armata R. Br.  
   homalophylla Hort. Melb.  
   leptophylla DC.  
   lunata Sieb.  
   modesta Wal.  
   mollissima Willd.  
   platycarpa Hort. Melb.  
   prominens Cunng.  
   pynantha Mull.  
   stenophylla Ait.  
 Actinostrobos pyramidalis Mies.  
 Acynos graveolens Link.  
 Aira capillaris Hort.  
 Anemone versicolor Salisb.  
 Angophora lanceolata Cav.  
   *species*  
 Anoda triangularis DC.  
 Asclepias curassavica Lin.  
 Asplenium trichomanes Lin.  
 Atriplex cinerea Poir.  
 Beaufortia decussata R. Br.  
 Brachypodium sylvaticum Beauv.

Brachysema laceolatum Meisn.  
 Bursaria spinosa Cav.  
 Calandrinia speciosa Lindl.  
 Callistachys lanceolata Vent.  
 Callistemon lineare DC.  
   rigidus R. Br.  
   rugulosus DC.  
   salignus DC.  
 Calothamnus quadrifida R. Br.  
 Casuarina leptoclada Mull.  
   muricata Roxb.  
   quadrivalvis Labill.  
 Ceterach officinale Willd.  
 Coprosma lucida Forst.  
 Cornutia pyramidata Spr.  
 Cryptophragmium venustum Nées.  
 Cupressus Goweniana Gard.  
   horizontalis Hort.  
     *var. protuberans Carr.*  
   kewensis Hort.  
 Cytisus filipes Webb.  
 Darlingia spectatissima Mull.  
 Datura cochinensis Hort.

Diervilla rosea Lindl.  
 Dodonaea conferta Hort. Melb.  
   cuneifolia Smith.  
 Elaeocarpus cyaneus Hort. Melb.  
 Eucalyptus amygdalina Labill.  
   cornuta Labill.  
   fissilis F. M.  
   mahogani F. M.  
   obliqua Herit.  
   odorata Beher.  
   sideroxylon Bth.  
   stuartiana F. M.  
   viminalis Labill.  
 Euphorbia echinocarpa Sieb.  
 Eustrephus latifolius R. Br.  
 Eutaxia diffusa Hort. Melb.  
 Eutoca viscida Bth.  
 Frenela Gunmii Hort. Melb.  
   Ventenati Hort. Melb.  
 Galium gracile Prsl.  
 Genista linifolia Lin.  
 Guthierrezia gymnospermoides Gr.  
 Hakea acicularis R. Br.



Indigofera australis Willd.	Phacocarpus cracca Bern.	Rhagadiolus edulis Gaert.
Kunzea leptospermoides Hort. Melb.	Phytolacca rugosa Hort.	Rhus undulata Jacq.
Leptospermum juniperinum Smth.	Pittosporum crassifolium Gaert.	Rulingia pannosa R. Br.
scoparium Forst.	eugenioides Cunng.	Solanum fasciculatum Vell.
Livistonia australis Mart.	revolutum DC.	Swainsonia Gregana Lindl.
Lolium arvense With.	tenuifolium Gaert.	Osbornii Moor.
Malva scoparia Herit.	Pomaderris apetala Labill.	Trifolium albidum Retz.
Medicago cupaniana Guss.	Prostanthera lasianthus Labill.	michelianum Savi.
Melaleuca acuminata Hort. Melb.	nivea Cunng.	Tristania macrophylla Cunng.
ericaefolia Smth.	Pteris aquilina Lin.	Urtica rupestris Guss.
pentagona Labill.	Pultenaea daphnoides Smth.	Viminaria denudata Smth.
Michauxia laevigata Vent.	Rauwolfia lycioides Cav.	Weinmannia racemosa Forst.

## ADNOTATIONES

(1) Semina, quae mutuae commutationi offeruntur e plantis in horto cultis collecta, quamvis forsau in Sicilia invenienda, tam *E. altheoides* quam *E. subtrilobum* Jord.

Huc usque hujus sectionis species sequentes tantum apud nos sponte provenientes deteximus.

1°—*Erodium malacoides* Willd. *sp. pl.* 3 p. 639—*Guss. syn. fl. sic.* 2 p. 210 ex parte.

Ubique in Sicilia.

2°—*Erodium commutatum* Tod. *ined.*

*E. chium* Tod. *flor. sic. exicc. cent. VII n. 631*—*Heldreich, herb. graec. norm. n. 125.*

*E. chium* Guss. *fl. sic. syn. 2 p. 209* ex parte, quoad locum natale *Bagheria a Catalfano.*

In campis arenosis.—*Bagheria a Catalfano.*

Cl. Heldreich in suo *herb. norm. graec.* ad hanc speciem refert synonymon *E. chii* Sibth. *fl. graec. tab. 657* cum admirationis signo; sed cel. Boissier in sua flora orientali *E. chium fl. graec. tab. 657* pro forma maritima petalis diminutis *E. laciniati* habet; planta nostra, et *Heldreichii* ob valvularum. foveolas subtus plica profunda auctas ab *E. laciniato*, et ab *E. chio* procul dubio distincta.

Planta Heldreichiana in *herb. graec. norm.* edita, lecta ad vias *Atticae* versus *Phalerum* in herbosis.

3°—*Erodium chium* Willd. *sp. pl.* 3 p. 634—*Guss. syn. fl. sic.* 2, p. 209 ex parte, quoad specimen sine loco natali in *herb. horti botanici panormitani* asservato.

In herbosis maritimis Siciliae meridionalis.

β insulare.

In ruderetis maritimis—Ustica, Pantelleria, et forsitan in aliis insulis minoribus Siciliae adjacentibus.

Cel. Boissier in *fl. orient.* 1 p. 893. *Geranium chium* Cav. *diss. IV tab. 92 fig. 1*, et *G. murcicum* Cav. *loc. cit. tab. 126 fig. 1* ad *E. chium* simul refert. Planta sicula ab icone *tab. 92 fig. 1* aliena, sed bene cum *E. murcico* congruit.

4°—*Erodium alnifolium* Guss. *prod. fl. sic.* 2 p. 307, et *syn. fl. sic.* 2 p. 210.

In herbosis montosis, vel submontosis *Palermo a Boccadifalco, Carini, Ficuzza, Palazzo Adriano, Ogliastro, Alia; Castelbuono (Minà); Scopello, Alcamo, Calatafimi* (Guss.).

Species distinctissima, et ob valvularum foveolas plica destituta ab *E. malacoide*, et speciebus affinis abunde diversa.

5°—*Erodium longicaule* Tod. *ined.*

In argillosis, *Ficuzza—Bagheria*—Proximum *E. alnifolio* Guss. sed videtur differre, caulibus elongatis bipedalibus et ultra, prostratis, internodiis approximatis, foliis radicalibus et imis tantum cor-



dato-ovatis, mediis ovatis vel ovato lanceolatis, breviter petiolatis, supremis lanceolatis, sessilibus, caulinis omnibus acutis, ac acute dentatis.

6°—*Erodium laciniatum* Willd. *sp. pl.* 3 p. 635—*Guss. syn. fl. sic.* 2 p. 207.

In campis arenosis, vel in arenosis maritimis Palermo a Fondachelli, Capaci, Castellammare.

7°—*Erodium soluntinum* Tod. *ined.*

In campis arenosis—Palermo a Catalfano.

Ob caules elongatos, et folia caulina inferiora, et media integra, suprema tantum palmato—laciniata et acute dentata, aliisque characteribus ab *E. laciniato* distincta—Caules usque ad duos pedes longi; folia caulinaria inferiora et media longe petiolata.

(2) *Medicago gracillima* Tin. *ined. in herb. hort. bot. panor.*

*M. lappacea* var. *paucigyrosa* Guss. *syn. fl. sic.* 2 p. 366.

Cl. Tineus uti diversas species habet *M. gracillimam* suam, et *M. lappaceam paucigyrosam*, sed *M. gracillima* omnino est *M. lappacea* var. *paucigyrosa* Guss. in locis herbosis umbrosis lecta; a *M. lappacea* Lam. aliena ob legumina costanter unicycla, vel subbicycla, aliisque characteribus.

(3) Specimen *M. Soleirolii* e Liguria a cl. Notarisio acceptis omnino ad *M. plagiospiram* Dr. pertinet; inde si planta ligustica ad veram *M. Soleirolii* Lois. referenda, nomen a cl. *Loiseleurio* impositum anterioritatis jure praeferendum.

(4) *Medicago pulchella* Tod. *ined.*

*Medicago minima* var. *inermis* Hort.

In hortis culta.

*M. pulchella* eximie differt a *M. minima* Lam. leguminibus minoribus, sutura crassiuscula, plana utrinque aculeata, aculeis brevissimis, vix  $1\frac{1}{4}$  lineae longis, crassiusculis, opposite divaricatis.

(5) *Medicago sicula* Tod. *ined.*

In collibus herbosis arenosis—Mirto.

Media inter *M. sphaerocarpam* et *M. turbinatam*; a *M. sphaerocarpa*, cui magis accedit, differt in primis leguminibus inermibus, et a *M. turbinata* leguminibus duplo minoribus, aliisque notis.

Dabam Panormi die 15 Januarii 1869.

**AUGUSTINUS TODARO**

*Horti regii Praefectus*

**Michaelangelus Console**

*Hort. Adst.*



Palermo  
1815  
A.E. 45  
A.E. 45

# INDEX SEMINUM

## HORTI REGII BOTANICI PANORMITANI

1815  
ANN. MDCCCLXXV.

QUÆ PRO MUTUA COMMUTATIONE OFFERUNTUR

---

### Acotyleae

#### Equisetaceae

Equisetum ramosissimum Desf.

#### Polypodiaceae

Adiantum aethiopicum L.  
assimile Sw.  
capillus Veneris L.  
chiloense Klss.  
decorum Hort.  
diaphanum Hook.  
excisum Kze.  
var. multifidum  
formosum R. Br.  
fragile Sw.  
fulvum Raoul.  
hispidulum Swartz.  
intermedium Sw.  
lucidum Sw.  
macrophyllum Sw.  
pubescens Schrk.  
recurvatum Hort. Groen.  
scutum Hort. V. Houtt.  
sessilifolium Hook.  
setulosum Sw.  
tenerum Sw.

Adiantum uncatum Lang. et Fis.  
venustum Don.  
Adiantopsis spectabilis Fée.  
Alsophila decaisneana Hort.  
villosa Prsl.  
Anemia longifolia Link.  
Aspidium aculeatum Sw.  
aristatum Sw.  
angescens Link.  
decompositum Kze.  
glabellum Lowe.  
impressum Blum.  
macrophyllum Sw.  
pallidum Link.  
patens Sw.  
Sieboldtii V. Houtt.  
tenericaule Hook.  
Asplenium adiantum nigrum W.  
alternans Wall.  
australe Brack.  
Belangeri Kze.  
biforme Hort. Gall.  
bulbiferum Forst.  
canariense Willd.  
Colensoi Hort. Gall.  
diversifolium Bl.  
fabianum Moor.  
Asplenium lucidum Forsk.  
microphyllum Tin.  
praemorsum Sw.  
swartzianum Hort.  
viviparum Prsl.  
species e Java.  
Athyrium filix foemina Prsl.  
Balantium antarcticum Prsl.  
Bathmium trifoliatum Prsl.  
Blechnum brasiliense Desv.  
occidentale Lin.  
rigidum Sw.  
Craspedaria serpens Fée.  
Cyathea arborea Smit.  
Cyrtomium Fortunei Hort.  
Darea vivipara Willd.  
Davallia dicksoniana Hort.  
hemiptera Bory.  
Dicksonia pinnatifida Hook.  
tenera Mart.  
Diplazium lasiopteris Hort.  
Doryopteris pedata Fée.  
pustulata Hort.  
Goniopteris asplenioides Presl.  
Gymnogramme elegantissima H.  
japonica Kze.  
Hypolepis amaurorachys Hook.



Hypolepis tenuifolia Bernh.  
Lithobrochia elegans Fée.  
Lomaria falcata Spr.  
    Gilliesii Hook. et Gr.  
    lanceolata Spr.  
Microlepia tenuifolia Sm.  
Nephrolepis exaltata Prsl.  
    mollis Fée.  
Onychium japonicum Kze.  
Phaegopteris lachnopoda Fée.  
    refracta Fée.

Phaegopteris sancta Fée.  
    tetragona Fée.  
Platyloma rotundifolia J. Sm.  
Polypodium dimorphum Link.  
Pteris arguta Ait.  
    argyrea Moore.  
    cretica Lin.  
    var. fol. albo lineatis  
    dimidiata Blum.  
    flabellata Thg.  
    hastata Radd.

Pteris leptophylla Sw.  
    longifolia Linn.  
    nemoralis Willd.  
    serrulata Lin.  
    var. cristata  
    tremula R. Br.  
Salpichlaena orientalis Fée.  
Scolopendrium officinarum Sw.  
Woodwardia caudata Fée.  
    lunulata Hort.

## Monocotyleae

### Alismaceae

Alisma canaliculatum A. Br. et B.  
    natans Lin.  
    parviflorum Prsh.  
    plantago Lin.  
    var. lanceolata  
Baldellia ranunculoides Prsl.  
Damasonium stellatum Pers.  
Sagittaria chinensis Sims.

### Amaryllideae

Acis autumnalis Salisb.  
Agave densiflora Hort.  
    geminiflora Brand.  
    mexicana Lam.  
Amaryllis belladonna Linn.  
    var. purpurea major  
    var. purpurea minor  
Fourcraea rigida Haw.  
    tuberosa Ait.  
Habranthus Andersonii Hort.  
    var. cuprens  
    grandiflorus Hort.  
    pumilus Hort.  
    robustus Herb.  
Haemanthus coccineus Linn.  
Hermione commutata Tod.  
    jonquilla Haw.  
    longistyla Haw.  
    obliqua Tod.  
    serotina Haw.  
    sicula Tod.  
    tubulosa Tod.  
Himatophyllum cyrtanthifolium  
    Hort.

Pancreatium maritimum L.  
Queltia odora Herb.  
Rumina hyemalis Parl.  
Zephyranthes atamasco Herb.  
    var. minor  
    carinata Herb.  
    chloroleuca Hort.  
    crispata Hort.  
    Lindleyana Herb.  
    mesochloa Herb.  
    rosea Lindl.  
    sessilis Herb.  
    var. striata rosea  
    tubispatha Herb.

### Aroideae

Arum italicum Mill.  
Peltandra virginica Raf.  
Richardia africana Kth.

### Asparagineae

Asparagus acutifolius Lin.  
    amarus DC.  
    dahuriens Fisch.  
    maritimus Pall.  
    officinalis Lin.  
Cordyline angustifolia Kth.  
    var. cernua  
    var. congesta  
    var. paniculata  
    var. rigidifolia  
Myrsiphyllum angustifolium W.  
    asparagoides Willd.  
Sanseverinia aethiopica Thb.  
    guianensis Willd.

Sanseverinia thyrsiflora Petagn.  
    versicolor Hort.  
    zeylanica Willd.

### Bromeliaceae

Billbergia zebrina Lindl.  
Dyckia rariflora Schultz.  
Hechtia Ghiesbreghtii Klotz.  
Pitcairnia ringens Lk. et Kl.

### Cannaceae

Canna achiras Gill.  
    albiflora H. B.  
    Altensteinii Bché.  
    amoena Bché.  
    angustifolia Lin.  
    aurantiaca Rosc.  
    bidentata Bert.  
    bolleana Bché.  
    brunowiana Warsz.  
    carnea Rosc.  
    chinensis Will.  
    coccinea Ait.  
    crocea Schultz.  
    cruenta Bché.  
    edulis Ker.  
    elegans Bché.  
    esculenta Lodd.  
    exigua H. Ber.  
    flavescens H. Pis.  
    formosa H. Ber.  
    glaucula Lin.  
    humilis Bché.  
    indica Lin.  
    var. variegata



**Canna Jacquini** Bchë.  
*kalosantha* Bchë.  
*Karstenii* Bchë.  
*hegeliana* H. Ber.  
*laeta* Bchë.  
*lagunensis* Lindl.  
*lanceolata* Lodd.  
*lanuginosa* Lodd.  
*limbata* Bchë.  
*luppkeana* Bchë.  
*lutea* Ait.  
*metallica* Hort.  
*miniata* Bchë.  
*musaefolia* Hort.  
*var. maxima*  
*mutabilis* Bchë.  
*nepalensis* Walrth.  
*orientalis* Rosc.  
*ornata* Bchë.  
*ovata* Bchë.  
*pallida* Rosc.  
*patens* H. Neap.  
*peruviana* Bchë.  
*platyphylla* H. Ber.  
*polymorpha* Lodd.  
*portoricensis* Hort.  
*pruinosa* H. Pat.  
*punicea* Hort.  
*purpurea spectabilis* Hort.  
*recurvata* Bchë.  
*rosceana* Bchë.  
*rubicunda* Bchë.  
*sanguinea* Lodd.  
*saturate-rubra* Bchë.  
*Schuberti* Bchë.  
*Sellowii* H. Ber.  
*spectabilis* Bchë.  
*stenogyna* Bchë.  
*texensis* Bchë.  
*Tinei* Tod.  
*wagneriana* Hort.  
*Warszewiczii* Bchë.  
*xalapensis* H. Paris.  
**Thalia dealbata** Fras.

### Commelinaceae

**Commelina africana** Lin.  
*coelestis* Willd.  
*dianthifolia* DC.  
*dubia* DC.  
*Ehrenbergii* Lk. et Kl.  
*kamschatica* H. Ber.

**Commelina orchiodes** Booth.  
*rubens* Schlecht.  
*scabra* Bth.  
**Polia japonica** Thg.  
**Tinnantia fugax** Schlecht.  
**Tradescantia discolor** Smth.  
*var. lineata*  
*Lionii* Hort.  
*pilosa* Lehm.  
*var. pallidiflora*  
*splendens* Hort.  
*subaspera* Ker.

### Cyperaceae

**Carex acuta** Good.  
*aquatilis* Whlg.  
*caucasica* Stew.  
*corsicana* Link.  
*erux corvi* Sattelw.  
*distans* Lin.  
*divisa* Huds.  
*divulsa* Good.  
*drimeja* Lin. fil.  
*festiva* Desv.  
*folliculata* Lin.  
*hispida* Schrk.  
*japonica* Thg.  
*kochiana* DC.  
*Michauxii* Desv. et Sch.  
*Mielichoferi* Smth.  
*muricata* Lin.  
*nubigena* Don.  
*pendula* Huds.  
*pseudo-cyperus* Lin.  
*punctata* Gaud.  
*var. longebracteata*  
*remota* Lin.  
*retroflexa* Schrk.  
*rosea* Schk.  
*serrulata* Biv.  
*stellulata* Good.  
*sylvatica* Huds.  
*tribuloides* Whlbrg.  
*vulpina* Lin.  
*vulpinoides* Mchx.  
**Cladium germanicum** Schrad.  
**Cyperus alternifolius** Lin.  
*auricomus* Sieb.  
*australis* Schrad.  
*distachyus* All.  
*fastigiatus* Rottb.  
*glaber* L.

**Cyperus infucatus** Kth.  
*iria* Lin.  
*junciformis* Desf.  
*juncoides* Regel.  
*lucidus* R. Br.  
*macrostachyus* Lam.  
*mucronatus* Forsk.  
*myriostachyus* Hort.  
*pannonicus* Jacq.  
*polystachyus* Rottb.  
*Preslii* Tod.  
*pygmaeus* Rottb.  
*spectabilis* Link.  
*textilis* Thg.  
*tuberosus* Rottb.  
*vegetus* Willd.  
*virens* Mchx.  
**Dichostylis micheliana** Nées.  
**Fimbristylis annua** R. S.  
*Eckloni* Nées.  
*laxa* Vahl.  
**Holoschoenus Parlatoris** Tod.  
*vulgaris* Lin.  
*var. panormitana*  
**Isolepis filiformis** Kth.  
*leptolaena* Schult.  
*microcarpa* Nées.  
*nodosa* R. Br.  
*setacea* R. Br.  
**Killingia eruciformis** Schrad.  
*macrocephala* Rich.  
*monocephala* L.  
**Mariscus elatus** Vahl.  
**Papyrus sicula** Parl.  
**Schelhameria cyperoides** Rehb.  
**Schenzeria palustris** Linn.  
**Schoenus nigricans** Thg.  
**Scirpus palustris** Lin.  
*parviflorus* Light.  
*Rothei* Hoppe.

### Dioscoreae

**Dioscorea alata** Lin.  
*batatas* Dene.  
*bonariensis* Ten.  
*japonica* Thg.  
*punctata* R. Br.  
*sinnata* Arrab.

### Gramineae

**Aegilops Aucheri** Boiss.



- 4
- Aegilops bicornis** Jaub. et Sph. **Aira** ambigua Dnts.  
 cadata Lin. capillaris Host.  
 comosa Sbth. Sm. cupaniana Guss.  
 cylindrica Host. elegans Willd.  
 erigens Jord. *var.* biaristata  
 divaricata Jord. Tenorii Guss.  
 erraticum Jord. *var.* aristata  
 macrura Jaub. et Sph. Todari Tin.  
 ovata Lin. **Alopecurus alpinus** Smth.  
*var.* neglecta castillanus Poir.  
 pubiglumis Jord. Gerardi Willd.  
 sicula Jord. nigricans Hornm.  
 speltaeformis Jord. pratensis Lin.  
 speltoides Tausch. ruthenicus Weinm.  
 triaristata Willd. **Ammophila arenaria** Link.  
 truncialis Lin. **Ampelodesmos tenax** Link.  
 ventricosa Tausch. **Andropogon angustifolius** H. B.  
 virescens Jord. argenteus DC.  
**Agropyrum acutum** R. S. aristatus Poir.  
 caninum R. S. bombycinus R. Br.  
*var.* angustifolium formosus Hort. Haag.  
 cristatum P. de B. furcatus Mhlg.  
 dasyanthum Ledeb. giganteus Vis.  
 densiflorum Beauv. hirtus Lin.  
 desertorum Schult. ischoemum Lin.  
 elymoides Hochst. luguroides DC.  
 firmum Presl. muricatus Retz.  
 glaucum P. de B. panormitanus Parl.  
 junceum Prsl. provincialis Jord.  
 muricatum Schult. pubescens Vis.  
 obtusiflorum P. de B. **Anthoxanthum amarum** Brot.  
 panormitanum Parl. aristatum Boiss.  
 repens Beauv. *var.* laxum  
 rigidum R. S. gracile Pers.  
 scirpium Prsl. odoratum Lin.  
 sibiricum R. S. provinciale Jord.  
 violaceum Horn. Puelli Leq. et Lam.  
**Agrostis alba** Lin. **Arrhenantherum bulbosum** Prsl.  
*var.* vinealis erianthum R. et Boiss.  
 alpina Scop. **Arundo donax** Lin.  
 canina Lin. *var.* fol. variegatis  
 dispar Mehx. pliniana Tenor.  
 latifolia Trevir. *var.* mauritanica  
 lachnantha Nees. **Avena alba** Vahl.  
 laxiflora Richard. australis Parl.  
 minutiflora Desf. barbata Brot.  
 Mustafae H. Par. brevis Roth.  
 oreophila Trin. bromoides Lin.  
 pungens Linn. canariensis Dur.  
 spica venti Lin. eriantha Dur.  
 stolonifera Linn. fatua Lin.  
*var.* densiflora hybrida Peterm.  
 vulgaris With. intermedia Lindgr.
- Avena ludoviciana** Dur. **Avena**  
 nuda Lin. **Avena**  
*var.* chinensis  
 occidentalis Dr.  
 pratensis Lin.  
 sativa Lin.  
*plur. var.*  
 sempervirens Vill.  
 sterilis Lin.  
 strigosa Schreb.  
 Thorei DC.  
 ventricosa Bal.  
 versicolor Vill.  
**Boissiera bromoides** Hochst.  
 Danthoniae R. Br.  
**Brachypodium distachyum** R. S.  
*var.* pentastachyum  
 pinnatum Beauv.  
*var.* gracile  
 platystachyum Coss. et Dur.  
 ramosum R. S.  
 sylvaticum R. S.  
**Briza maxima** Lin.  
*var.* rufescens  
 media Lin.  
 minor Lin.  
**Bromus altissimus** Parsh.  
 ambiguus Jord.  
 angustifolius Hornm.  
 asper Lin. fil.  
 Biebersteinii R. S.  
 Boraei Jord.  
 canus Willd.  
 catharticus Vahl.  
 ciliatus Lin.  
 erectus Huds.  
*var.* angustifolius  
 fasciculatus Prsl.  
 Gussonei Parl.  
 inermis Lin.  
 laxus Hornm.  
 longiflorus Willd.  
 macrostachys Desf.  
*var.* oxyodon Schreb.  
 matritensis Lin.  
 maximus Desf.  
*var.* minor  
 odoratus Host.  
 patulus Mert. et Koch.  
 propendens Jord.  
 purgans Lin.  
 purpurascens Hort. Div.  
 rubens Lin.



Bromus sterilis Lip.  
 vernalis Panc.  
 Calamagrostis epigejos Roth.  
 Langsdorffii Trin.  
 Cenchrus alopecuroides Prsl.  
 catharticus H. Monsp.  
 echinatus Lin.  
 macrocarpus Led.  
 pungens Lin.  
 spinifex Cav.  
 tribuloides Led.  
 tripsacoides R. Br.  
 Chaeturus fasciculatus Lk.  
 Chascolytrum erectum Lindl.  
 Chloris barbata Swartz.  
 caribaea Spr.  
 cucullata H. Vind.  
 distichophylla Lag.  
 fasciculata Schrad.  
 meccana Hochst.  
 Neesii DC.  
 petraea Thg.  
 submutica Kth.  
 truncata R. Br.  
 Chloropsis blanchardiana Gray.  
 Coix chinensis Tod.  
 lacryma Lin.  
 var. nana compacta  
 Colpodium Stevenii Trin.  
 Crypsis schoenoides Lam.  
 Ctenopsis pectinella Duts.  
 Cynosurus Balansae C. et D.  
 corsicus Jord.  
 cristatus Lin.  
 echinatus Lin.  
 giganteus Ten.  
 Dactylis altaica Bess.  
 glaucescens Willd.  
 glomerata Lin.  
 Dactyloctenium aristatum Lk.  
 mucronatum Willd.  
 Danthonia semiannularis R. B.  
 Linnaei R. Br.  
 parviflora P. B.  
 pulchella Trin.  
 Desmazeria loliacea Dmort.  
 sicula Dmort.  
 Deyouxia retrofracta Kth.  
 Digitaria aegyptiaca Link.  
 eriogona Link.  
 fimbriata Lk.  
 horizontalis Meyer.  
 Dineba arabica P. de B.

Diplachne fascicularis Beauv.  
 Echinaria capitata Desf.  
 Echinochloa Cienkowskii Hort.  
 crux galli Beauv.  
 Wrightii Hort.  
 Eleusine barcinonensis Cos.  
 Figarei Delil.  
 indica Gaertn.  
 oligostachya Link.  
 Elymus canadensis Lin.  
 caput Medusae Lin.  
 carolinianus Walt.  
 hystrix Lin.  
 mexicanus Cav.  
 propinquus Fresn.  
 subulatus Forsk.  
 subulosus Bieb.  
 villosus Mblg.  
 Eragrostis aegyptiaca Link.  
 Brownii Nees.  
 chilensis Moris.  
 domingensis Pers.  
 inconspicua Hort.  
 Johokami Zucc.  
 megastachya Link.  
 nigra Nees.  
 papposa Nees.  
 pectinacea Mchx.  
 pellucida R. Br.  
 peruviana Jacq.  
 senegalensis Schrad.  
 tenella Beauv.  
 tephraanthus Schult.  
 Erianthus Ravennae Beauv.  
 strictus Baldw.  
 Eutriana curtispindula Trin.  
 Festuca amethystina Lin.  
 arundinacea Schreb.  
 binodosa Kth. et Bchè.  
 borealis Mert. et Koch.  
 capillifolia Dufour.  
 convoluta Kth.  
 dimorpha Guss.  
 drymeja Mert. Koch.  
 dumetorum Lin.  
 elatior Lin.  
 var. colorata  
 elegans Boiss.  
 exaltata Prsl.  
 foenax Lag.  
 heterophylla Haenk.  
 laxa Host.  
 mexicana R. S.

Festuca nigrescens Lam.  
 ovina Linn.  
 pallens Host.  
 pratensis Huds.  
 rubra Lin.  
 spectabilis Jan.  
 submutica Lam.  
 subulicola Desf.  
 sylvatica Willd.  
 trichotoma Forst.  
 vaginata V. K.  
 Gastridium nitens Coss. et Dr.  
 Gaudinia fragilis Beauv.  
 Glyceria Michauxii Kth.  
 norvegica Sommering.  
 Gymnothrix caudata Schrad.  
 japonica Kth.  
 latifolia Prsl.  
 Gynierium argenteum Nees.  
 var. fol. marginatis  
 var. roseum  
 var. violaceum  
 Heteropogon Allioni R. S.  
 Holcus lanatus Lin.  
 mollis Lin.  
 tuberosus Salzm.  
 Hordeum bulbosum Lin.  
 himalayense Ritter.  
 ithaburense Boiss.  
 leporinum Lin.  
 maritimum Smith.  
 murinum Lin.  
 vulgare Lin.  
 var. coeleste  
 zeocriton Lin.  
 Imperata arundinacea Cyrill.  
 Koeleria berythea Boiss. et Bal.  
 Blyttii Boiss.  
 gracilis Pers.  
 laxa Link.  
 » Sw.  
 phleoides Pers.  
 villosa Pers.  
 Lamarkia aurea Moench.  
 Leptochloa chinensis Nees.  
 gracilis Nees.  
 tenerrima R. S.  
 Lepturus incurvatus Trin.  
 pannonicus Kth.  
 Lolium arvense Wither.  
 italicum Brann.  
 lepturoides Boiss.  
 linicola Sond.



- Lolium linicula* var. *arcuatum*  
 var. *complanatum*  
 var. *remotum*  
*multiflorum* Lam.  
*perenne* Lin.  
*rigidum* Gaud.  
*robustum* Rehbch.  
*scabrum* Prsl.  
*temulentum* Lin.  
 var. *encheton*  
 var. *gracile*  
 var. *semiscabrum*  
*Lygeum spartum* Lin.  
*Melica altissima* Lin.  
*angustifolia* Blq.  
*anlica* Hort. Ber.  
*Balansae* Boiss.  
*Bauhini* Ait.  
*Boissieri* Blq.  
*caffrorum* Schrad.  
*ciliata* Lin.  
*cretica* Boiss.  
*Cupaniana* Guss.  
*exasperata* R. S.  
*Kotschyii* Hochst.  
*Magnoli* Gr. et Godr.  
*mierantha* Boiss.  
*minuta* Lin.  
*nebrodensis* Parl.  
*nutans* Lin.  
*Michelaria arduennensis* Dum.  
*Milium multiflorum* Cav.  
*Thomasii* Duby.  
*Mühlenbergia foliosa* Trin.  
*Nardurus capillaris* Kost.  
*poa* Boiss.  
*Nephalochloa persica* Led.  
*Niviera monococca* Jord.  
*Oryza sativa* Lin.  
 var. *aristata*  
 var. *latifolia*  
 var. *mutica*  
*Panicum adoense* Steud.  
*altissimum* DC.  
*asperrimum* Lag.  
*bulbosum* H. B.  
*capillare* Lin.  
*coloratum* Lin.  
*compressum* Bivon.  
*effusum* R. Br.  
*guineense* Desv.  
*jumentorum* Pers.  
*miliaceum* Lin.
- Panicum miliaceum* v. *cinereum*  
 var. *nigrum*  
*obtusum* H. B.  
*palmaefolium* Poir.  
*proliferum* Lam.  
*repens* Lin.  
*setosum* Swartz.  
*virgatum* Lin.  
*Paspalum dilatatum* Poir.  
*lentiferum* Lam.  
*robustum* Liebm.  
*stoloniferum* Bosc.  
*Pennisetum cenchroides* Rich.  
*compressum* R. Br.  
*distylum* Guss.  
*fimbriatum* H. B.  
*longistylum* Hchst.  
*macrostachyum* Fres.  
*rufescens* Hchst.  
*villosum* R. Br.  
*Phalaris angusta* Nées.  
*arundinacea* Lin.  
*canariensis* Lin.  
*coerulescens* Desf.  
*minor* Retz.  
*nodosa* Lin.  
*paradoxa* Lin.  
*quatrivalvis* Link.  
*sibthorpiana* Griseb.  
*Phleum arenarium* Lin.  
*asperrimum* Willd.  
*Bohemeri* Wibel  
*Michellii* All.  
*Phragmites communis* Trin.  
*Piptatherum multiflorum* P. de B.  
*Thomasii* Kth.  
*Poa aegyptiaca* Willd.  
*alpina* Lin.  
*anceps* Forsk.  
*annua* Lin.  
*bulbosa* Lin.  
 var. *vivipara*  
*capillaris* Lin.  
*cenisia* All.  
*chilensis* Desf.  
*collina* Host.  
*compressa* Lin.  
*concinna* Gaud.  
*corsica* Jord.  
*fastuosa* Smth.  
*Halleri* R. S.  
*saxicola* Hook.  
*trivialis* Steud.
- Polypogon littoralis* Smth.  
*mexicanus* Nées.  
*monspeliensis* Desf.  
*Psilurus nardoides* Trin.  
*Puccinellia distans* Parl.  
*Saccharum Maddenii* Hort. Germ.  
*violaceum* Tuss.  
*Schismus calycinus* Coss. et Dur.  
*Scleropoa divaricata* Parl.  
*rigida* Griseb.  
*Secale anatolicum* Boiss.  
*creticum* Lin.  
*montanum* Guss.  
*perenne* Host.  
*Serrafalcus adoensis* Hchst.  
*alopeuroides* Parl.  
*anatolicus* Boiss.  
*arvensis* Parl.  
*brachystachys* Parl.  
*brizaeformis* Parl.  
*commutatus* Parl.  
*diffusus* Tod.  
*Hughi* Tod.  
*intermedius* Parl.  
*Lloydianus* Gren.  
*lycius* H. Pis.  
*macrostachys* Parl.  
 var. *pubescens*  
*mollis* Parl.  
*neglectus* Parl.  
*parviflorus* Desf.  
*patulus* Parl.  
*Schraderi* Tod.  
*scoparius* Parl.  
*secalinus* Parl.  
*wolgensis* Tod.  
*Sesleria nitida* Tenor.  
*Setaria ambigua* Schrad.  
*aparine*  
 var. *respiciens* Hochst.  
*dasyura* Nées.  
*decipiens* Schimp.  
*geniculata* R. S.  
*glauca* Beauv.  
*italica* Kth.  
 var. *erythrosperma*  
 var. *germanica*  
 var. *longiseta*  
 var. *macrochaeta*  
 var. *major breviseta*  
 var. *minor breviseta*  
 var. *mohor*  
 var. *mutica*



**Setaria japonica** Willd.  
*nigricans* Andr.  
*parviflora* Hort.  
*persica* Ledeb.  
*pseudo-muricata* Hort.  
*pseudo-verticillata* Hort.  
*purpurascens* H. B.  
*tejuccensis* Kth.  
*versicolor* H. Par.  
*verticillata* R. S.  
*viridis* Beauv.

**Sorghum aegyptiacum** Hort.  
*Arduini* Jacq.  
*bicolor* Will.  
*caffrorum* Beauv.  
*campanum* Ten. et Guss.  
*caracassanum* Hort. Neap.  
*cernuum* Roxb.  
*compactum* Lam.  
*crupina* Link.  
*elongatum* Beauv.  
*var. panicula densa*  
*glycichylum* Pass.  
*halapense* Lin.  
*houtteanum* Pass.  
*leucospermum* Tod.  
*microspermum* Tod.  
*nepalense* Hook.  
*nigerrimum* Ard.  
*nigrum* R. S.  
*var. coarctatum*  
*var. fuscescens*  
*var. rubens*  
*rubens* Willd.  
*saccharatum* Pers.  
*Sibthorpii* Hort.  
*Thouinii* H. Berol.  
*vulgare* Pers.

**Spelta aestivum** Jord.  
*amyleum* Jord.  
*annuum* Jord.  
*brachycome* Jord.  
*coerulescens* Jord.  
*dasyanthum* Jord.  
*dicoccum* Jord.  
*inerme* Jord.  
*laxiusculum* Jord.  
*leonatum* Jord.  
*multiplicans* Jord.  
*Seringei* Jord.  
*vulgare* Jord.

**Sporobolus cryptandrus** A. Gr.  
*heterolepis* A. Gr.

**Sporobolus tenacissimus** P. B.  
**Stenotaphrum americanum** Schr.  
**Stipa altaica** Trin.  
*calatajeronensis* Tin.  
*capillata* Linn.  
*elegantissima* Labil.  
*fliculmis* Delil.  
*formicarum* Delil.  
*gigantea* Lag.  
*intricata* Godr.  
*juncea* Linn.  
*papposa* Nées.  
*splendens* Trin.  
*tenacissima* Lin.  
*tortilis* Desf.

**Tragus racemosus** Hall.  
**Tricholaena foliosa** Trin.  
*grandiflora* Hochst.  
*rosea* Nées.  
*Teneriffae* Parl.

**Tripsacum dactyloides** Lin.  
**Trisetum airoides** R. S.  
*alopecuroides* R. S.  
*argenteum* R. S.  
*anreum* Nées.  
*flavescens* Beauv.  
*gallecicum* Willk.  
*loeffingianum* Beauv.  
*pumilum* Kth.  
*splendens* Prsl.

**Triticum boeoticum** Boiss.  
*cienfuegos* Lag.  
*durum* Desf.  
*var. campylosum*  
*var. compactum*  
*elymoides* Hochst.  
*Freicenetii* H. Lips.  
*himalayense* Hort.  
*Hisbù* Hort. Par.  
*hordeiforme* Hort.  
*polonicum* Lin.  
*var. abyssinicum*  
*Thaanda* Boiss.  
*turgidum* Jord.  
*var. rupestre*  
*villosum* P. de B.  
*vulgare* Will.  
*plur. var.*  
*Zeae* Host.

**Uniola latifolia** Mehx.  
**Urachne parviflora** Trin.  
**Uralespis cuprea** Kth.  
**Vilfa spicata** Blum.

**Vulpia ciliata** Link.  
*geniculata* Reich.  
*var. tenuicula*  
*ligustica* Link.  
*myurus* Gml.  
*var. luxurians*  
*panormitana* Parl.  
*tennis* Parl.  
*uniglumis* Rehbch.

**Zea japonica** Hort.  
*var. fol. variegatis*  
*foveolata* Hort.  
*mays* Lin.  
*var. capsularis*  
*var. graeca*  
*var. microsperma*  
*var. nana*  
*var. novaeboracensis*  
*rostrata* Bonaf.

**Haemadoraceae**

**Wachendorfia brevifolia** Ker.

**Irideae**

**Anomatheca cruenta** Lindl.  
**Antholyza bicolor** Guss.  
*praealta* DC.  
**Babiana ignea** Hort.  
*var. azurea*  
*longiflora* Hort.  
*var. angustifolia*  
*plicata* Ker.  
*spathacea* Ker.  
*villosa* Gwl.  
*var. purpurea*

**Crocus autumnalis** Mill.  
*Bory* Gay.  
*ibericus* Hort.  
*Imperati* Tenor.  
*laevigatus* Bory.  
*longiflorus* Raf.  
*maratonicus* Heldr.  
*Wilhelmii* F. et M.

**Diasia graminifolia** DC.  
**Dietes compressa** Klatt.  
*iridioides* Sweet.

**Evansia vespertina** Dene.  
**Freesia odorata** Klatt.  
*refracta* Klatt.

**Gladiolus angustus** Hort.  
*cuspidatus* Jacq.



Gladiolus maculatus Hort.  
   sagittatus Hort.  
   tristis Lin.  
 Gynandris sisyrinchium Parl.  
 Hermodactylus tuberosus Salisb.  
   longifolius Salisb.  
 Iris florentina Lin.  
   germanica Lin.  
   Hookeri Penny.  
   italica Parl.  
   lurida Ait.  
   pallida Lam.  
   pumila Lin.  
   subbiflora Brot.  
 Ixia incarnata Jacq.  
   maculata Lodd.  
   polystachya Lin.  
 Moraea collina Jacq.  
   *var.* elegans  
   lutea Hort.  
 Romulea bulbocodium S. et M.  
   *var.* grandiflora  
   Columnae S. et M.  
   cruciata Eckl.  
   Gennari Parl.  
   ligustica Parl.  
   Linaresii Parl.  
   longiscapa Tod.  
   Parlatori Tod.  
   pulchella Tod.  
   purpurascens H.  
   ramiflora Parl.  
   Robii Parl.  
   speciosa Tod.  
 Sisyrinchium bermudianum L.  
   californicum Spr.  
   chiloense Hook.  
   convolutum Nocc.  
   dubium H. Ber.  
   graminifolium Cav.  
   striatum Smth.  
 Sparaxis bulbifera Ker.  
   *plur.* *var.*  
   tricolor Ker.  
   *plur.* *var.*  
 Thelysia alata Parl.  
 Tritonia crocata Ker.  
   *plur.* *var.*  
   densta Gawl.  
   *plur.* *var.*  
   fenestrata Ker.  
   *plur.* *var.*  
   longiflora Ker.

Tritonia miniata Gawl.  
   *plur.* *var.*  
   squallida Ker.  
 Xyphium crenulatum Spach.  
   foetidissimum Parl.  
   furcatum M. B.  
   glaucescens Bng.  
   halophyllum Spach.  
   heterophyllum Spach.  
   longifolium Sweet.  
   missourensis Mis.  
   Monnieri DC.  
   nothum Tod.  
   *var.* flavescens  
   pseudo-acorns Sw.  
   soogdianum Bng.  
   spathulatum Willd.  
   stylosum Desf.  
   superbum Bory.  
   tenuifolium Schrk.  
   xyphioides Parl.

#### Juncagineae

Triglochin Barrelieri Lois.  
   bulbosum Lin.  
   laxiflorum Guss.  
   maritimum Lin.  
   micranthum Hort.

#### Juncaceae

Juncus acutiflorus Ehrh.  
   acutus Lin.  
   anceps Laharp.  
   Angelisii Ten.  
   campestris Lin.  
   capensis Thg.  
   capillaceus Lam.  
   chamaeschoenus Wolff.  
   Chamissonii Kth.  
   communis Mey.  
   *var.* conglomeratus  
   *var.* effusus  
   compressus Jacq.  
   fistulosus Guss.  
   Gerardi Lois.  
   glaucus Ehr.  
   lamprocarpus Ehr.  
   multibracteatus Tin.  
   multiflorus Desf.  
   obtusiflorus Ehr.  
   pallidus R. Br.

Juncus paniculatus R. Br.  
   platycaulis H. B.  
   prismatocarpus R. Br.  
   ranarius Gay.  
   sylvaticus Reich.  
   tenageja Ehr.  
   tenuis Willd.  
   Tommasini Parl.  
   uliginosus Roth.  
   vaginatus Desf.  
 Luzula Forsteri Desv.  
   spicata Desv.  
 Prionium palmita Mey.

#### Liliaceae

Agapanthus praecox Willd.  
 Albuca altissima Dryand.  
   fastigiata Dryand.  
   major Lin.  
   minor Lin.  
 Allium acutangulum Schrad.  
   albidum Fisch.  
   Amansii Bor.  
   arvense Guss.  
   azureum Ledeb.  
   baicalense Willd.  
   carinatum Lin.  
   carolinianum Red.  
   cernuum Roth.  
   chamaespathum Boiss.  
   cilicium Boiss.  
   complanatum Bor.  
   Coppoleri Tin.  
   danubiale Spr.  
   Deseglisei Bor.  
   flavescens Poepp.  
   flavum Lin.  
   flexifolium Jord.  
   foliosum Fisch.  
   fuscum R. S.  
   globosum Bbrst.  
   hallerianum Don.  
   inodorum Ait.  
   Iusitanicum Lam.  
   macrocephalum Guss.  
   Moly Lin.  
   moschatum Lin.  
   neapolitanum Cyr.  
   neglectum Wender.  
   nigrum Lin.  
   nutans Lin.  
   ophioscordon Don.



- Allium orbitale* H. Berol.  
*Pallasii* Murr.  
*pallens* Lin.  
*paniculatum* Lin.  
*roseum* Lin.  
*var. albiflorum*  
 Rothei Zucc.  
*rubellum* Bbrst.  
*rupestre* Bbrst.  
*schoenoprasum* Lin.  
*senescens* Lin.  
*serotinum* Lapeyr.  
*setaceum* W. et K.  
*sphaerocephalum* Lin.  
*spirale* Willd.  
*subhirsutum* Lin.  
*tataricum* Lin.  
*triquetrum* Lin.  
*ursinum* Lin.  
*vernale* Tin.  
*Villarsii* DC.  
*vineale* Lin.  
*violaceum* Willd.
- Aloe altilinea* R. S.  
*var. denticulata*  
*arborea* Med.  
*arborescens* Mill.  
*attenuata* Haw.  
*brachyphylla* S. Dyck.  
*coarctata* R. S.  
*elongata* S. D.  
*fasciata* S. D.  
*granata* Schult.  
*hybrida* S. D.  
*imbricata* Haw.  
*intermedia* Haw.  
*latifolia* Haw.  
*lineata* Haw.  
*var. latifolia*  
*margaritifera* Ait.  
*mucronata* R. S.  
*multifaria* R. S.  
*parva* R. S.  
*planifolia* R. S.  
*radula* Jacq.  
*var. argyrostigma*  
*retusa* Lin.  
*rigida* DC.  
*scabra* R. S.  
*semimargaritifera* S. D.  
*var. semiglabrata*  
*subrigida* Schult.  
*tessellata* R. S.
- Aloe tessellata var. rugosissima*  
*tortuosa* Haw.  
*verrucosa* Mill.
- Aphyllanthes monspeliensis* Lin.
- Arthropodium cirrhatum* R. Br.
- Asphodeline brevicaulis* J. Gay.  
*liburnica* Rchb.  
*lutea* Rchbch.
- Asphodelus fistulosus* Lin.  
*glaucescens* Jord.  
*littoralis* Jord.  
*microcarpus* Vis.  
*ramosus* Lin.  
*var. albiflorus*  
*subalpinus* Verl.  
*Villarsii* Verl.
- Bellevalia appendiculata* Lap.  
*comosa* Kth.  
*dubia* Kth.  
*romana* Kth.  
*webbiana* Parl.
- Botryanthus albo-virens* Tod.  
*atlanticus* Coss.  
*commutatus* Kth.  
*var. latifolius*  
*dilutus* Hort.  
*Gussonei* Tod.  
*neglectus* Guss.  
*odorus* Kth.  
*pulchellus* Tod.  
*racemosus cylicicus* H. Vind.  
*var. major*  
*ruthenicus* Tod.  
*Strangwaysii* Kth.
- Brodiaea grandiflora* Smth.
- Bulbine frutescens* Willd.  
*semibarbata* Spr.
- Calliproa flava* Lindl.
- Caruelia arabica* Parl.
- Cocleanthus complicatus* Willd.
- Endymion campanulatus* Dmrt.  
*cernuus* Dmrt.  
*nutans* Dmrt.  
*patulus* Dmrt.
- Eucomis punctata* L'Herit.
- Fritillaria messanensis* Rafin.  
*tristis* Heldr.
- Funkia latifolia* Miq.  
*marginata* Hort.  
*ovata* Spr.  
*var. fol. albo marginatis*  
*var. flor. violaceis*  
*Sieboldtii* Hook.
- Funkia undulata* Ott. et Dietr.  
*var. fol. marginatis*  
*var. fol. pictis*
- Gagea Granatelli* Parl.  
*sicula* Tod.
- Hartwegia comosa* Nées.
- Hemerocallis chinensis* Hort.  
*Dumortieri* Hort.  
*flava* Lin.  
*fulva* Lin.  
*var. rutilans*  
*graminea* Andr.
- Hyacinthus albidus* Jord.  
*amethystinus* Lin.  
*var. albiflorus*  
*orientalis* Lin.  
*var. nebrodensis*  
*provincialis* Jord.
- Lachenalia cuspidata* Hort.  
*luteola* Jacq.  
*orchioides* Ait.  
*tricolor* Jacq.
- Leopoldia comosa* Parl.
- Lilium candidum* Lin.  
*var. eximium*  
*longiflorum* Thg.
- Muscari maritimum* Desf.
- Nothoscordum fragrans* Kth.
- Ornithogalum afrum* Thg.  
*atticum* Orph.  
*bizantinum* Strgw.  
*caudatum* Ait.  
*collinum* Lin.  
*comosum* Lin.  
*contortum* Tenor.  
*Eckloni* F. et M.  
*exscapum* Tin.  
*graminifolium* Thg.  
*Gussonei* Tenor.  
*lacteum* Jacq.  
*longebracteatum* Jacq.  
*narbonense* Lin.  
*neglectum* Parl.  
*paterfamilias* Lin.  
*pilosum* Lin.  
*pyramidale* Lin.  
*sabaudum* Hgn.  
*tenuifolium* Guss.  
*thyrsoides* Jacq.
- Peribaea corymbosa* Kth.
- Phalangium nepalense* Lindl.
- Phormium tenax* Forst.
- Polyanthes tuberosa* Lin.



*Scilla autumnalis* Lin.

*Clusii* Parl.

*var. albiflora*

*cupaniana* Parl.

*elongata* Parl.

*Filangeri* Tin.

*gallica* Tod.

*intermedia* Guss.

*var. albiflora*

*italica* Lin.

*lingulata* Desf.

*sicula* Lin.

*Ughi* Tin.

*Tulipa suaveolens* Roth.

*Urginea scilla* Steinh.

*undulata* Steinh.

*Yucca aloefolia* Lin.

*var. recurvifolia*

*var. tricolor*

*plicata* Hort.

*serrulata* Haw.

*Veltheimia viridiflora* Jacq.

#### Melanthaceae

*Colchicum autumnale* Poll.

*Bertoloni* Stev.

*var. angustifolium*

*Valery* Tin.

*variegatum* Lin.

*Merendera sobolifera* C. A. M.

*Tricyrtis hirta* Wall.

#### Orchideae

*Aceras antropophora* R. Br.

*Cymbidium aloefolium* Sw.

*Himantoglossum hircinum* Spr.

*Ophrys apifera* Huds.

*Bertoloni* Moret.

*bombylifera* Link.

*fusca* Link.

*lunulata* Parl.

*lutea* Cav.

*speculum* Link.

*tenthredinifera* Willd.

*Orchis commutata* Tod.

*longicornu* Poir.

*maculata* Lin.

*papilionacea* Lin.

*pyramidalis* Lin.

*undulatifolia* Biv.

*Serapias oxyglottis* Willd.

*Tinea cylindrica* Biv.

#### Palmeae

*Chamaerops chinensis* Hort.

*elegans* Hort.

*excelsa* Thg.

*humilis* Lin.

*var. macrocarpa*

*hystrix* Fras.

*Phoenix dactylifera* Lin.

*var. cylindrocarpa*

*var. macrocarpa*

*var. oocarpa*

*var. sylvestris*

*Sabal Adansonii* Guerus.

#### Pontederiaceae

*Pontederia cordata* Lin.

#### Restiaceae

*Elegia deusta* Endl.

#### Smilacineae

*Danae racemosa* Munch.

*Fluggea japonica* Fisch.

*Ophiopogon spicatus* Ait.

*var. fol. argenteo striatis*

*Polygonatum vulgare* Red.

*Rhodea japonica* Roll.

*var. fol. variegatis*

*Ruscus aculeatus* Lin.

*hypoglossum* Lin.

*Smilax aspera* Lin.

#### Typhaceae

*Typha angustifolia* Lin.

*elatior* Boenn.

*latifolia* Lin.

*minor* Lin.

#### Xerotideae

*Xerotes longifolia* R. Br.

#### Zingiberaceae

*Hedychium gardnerianum* Wall.

## Dicotyleae

#### Abietineae

*Pinus brutia* Ten.

*canariensis* Smth.

*halapensis* Mill.

*var. prolifera*

*Hamiltonii* Ten.

*laricio* Lin.

*paroliniana* Webb.

*pineae* Lin.

*var. fragilis*

*pithyusa* Strang.

*syriaca* Hort.

#### Acanthaceae

*Acanthus longifolius* Poir.

*mollis* Lin.

*Adhatoda furcata* Nées.

*rostellularia* Nées.

*Andrographys echioides* Nées.

*Anisacanthus virgularis* Nées.

*Arrhostoxylon formosum* Nées.

*fulgidum* Mort.

*Barleria lupulina* Lindl.

*Beloperone Amherstiae* Nées.

*Cryphiacanthus barbadensis* N.

*Cryphiacanthus lacteus* Nées.

*Cyrtanthera longifolia* Nées.

*magnifica* Nées.

*superba* Hort.

*velutina* Nées.

*Dicliptera resupinata* Juss.

*Dipteracanthus canescens* Nées.

*micranthus* Nées.

*parviflorus* Nées.

*squarrosus* Fzl.

*Hemigraphis elegans* Nées.

*Hexacentris coccinea* Nées.

*Holzendorffia caracassana* Kl.



Hygrophila undulata Nées.  
 Meyenia erecta Nées.  
 Monechma bracteatum Hchst.  
 debile Nées.  
 Rhytiglossa pectoralis Nées.  
 Ruellia napifolia Zoll.  
 ovata Cav.  
 Stephanophysum multiflorum H.  
 Thumbergia alata Bojer.  
*plur. var.*  
 grandiflora Roxb.

#### Acerineae

Acer monspessulanum Lin.  
 neapolitanum Ten.  
 oblongum Wall.  
 rafinesquianum Tin.  
 saccharatum Lin.  
 tataricum Lin.

#### Amarantaceae

Achyranthus argentea Lam.  
 aspera Lin.  
 crispa Desf.  
 virgata Desf.  
 Acnida cannabina Lin.  
 Acroglochin persicarioides Moq.  
 Aerva brachyata Mart.  
 lanata Juss.  
 Alternanthera achyrantha R. B.  
 paronychioides St. Hil.  
 spinosa R. Br.  
 tenella Colla.  
 Amarantus abyssinicus Hort.  
 albus Lin.  
 Bernhardii H.  
 Bourgaei Jord.  
 caracassanus H. B.  
 caracù Zucc.  
 chenopodioides Bess.  
 curvifolius Spr.  
 esculentus Bess.  
 Henderi Hort. Benary.  
 hybridus Lin.  
*var. aureus*  
 mantegazzianus Parl.  
 melancholicus Lin.  
 nepalensis Swart.  
 olbiensis Hort.  
*var. multicolor*  
*var. sanguineus*

Amarantus paniculatus Lin.  
*var. purpurascens*  
 patulus Bert.  
 retroflexus Lin.  
 rugosus Schuss.  
 salicifolius Hort.  
 sanguineus Lin.  
*var. monstruosus*  
 speciosus Sims.  
*var. aureus*  
 spinosus Lin.  
 tristis Lin.  
 Amblogyne polygonoides Raf.  
 Torreyi A. Gr.  
 Celosia cristata Lin.  
*plur. var.*  
 trigyna Lin.  
*var. adoensis*  
 Chamissoa albida Mart.  
 Cyatula globifera Hochst.  
 Digera arvensis Forsk.  
 Euxolus caudatus Moq.  
*var. albiflorus*  
 maximus Moq.  
 crispus Less. et Thr.  
 deflexus Moq.  
*var. adscendens*  
 emarginatus A. Br.  
 lividus Moq.  
 oleraceus Moq.  
 undulatus Moq.  
 Gomphrena decumbens Jacq.  
 globosa Lin.  
*plur. var.*  
 Hablitzia thamnoides M. B.  
 Mengea tennifolia Moq.  
 Pupalia atropurpurea Moq.  
 Figarei Tod.  
 Telanthera brasiliensis Moq.  
 paronychioides Schult.  
 polygonoides Moq.

#### Ampelidene

Ampelopsis bipinnata Mchx.  
 cordata Mx.  
 hederacea DC.  
 Cissus antarctica Vent.  
 nepalensis Dec.  
 orientalis Lam.  
 Roylei Hort.  
*var. fol. var.*

#### Amygdaleae

Prunus laurocerasus Lin.  
 lusitanica Guldst.  
 Mahaleb Lin.  
 spinosa Lin.

#### Anacardiaceae

Amyris terebinthifolia Ten.  
 Duvana dependens DC.  
 spinescens Ten.  
 Pistacia lentiscus Lin.  
 Rhus elegans Air.  
 glauca Desf.  
 lucida Lin.  
 pentaphylla Desf.  
 radicans Lin.  
 semialata Murr.  
 thyphina Lin.  
 undulata Jacq.  
 vernicifera DC.  
 Schinus molle Lin.

#### Anonaceae

Anona cherimolia Lin.  
 suavissima Tin.

#### Apocyneae

Amsonia salicifolia Prsh.  
 Bleckeria callocarpa Hassk.  
 Cerbera lactaria Hamilt.  
 Cryptolepis longifolia Hort.  
 Lochnera rosea Rehbch.  
*var. fl. albo*  
*var. immaculata*  
 Nerium odorum Lin.  
*plur. var.*  
 oleander Ait.  
*plur. var.*  
 Rhyncospermum jasminoides L.  
 sinense Hort.  
 Thewetia neriifolia Juss.  
 Vallesia cymbaefolia Orteg.  
 Vinca major Lin.  
 minor Lin.

#### Araliaceae

Aralia papyrifera Hort.  
 spinosa Lin.



Fatsia Sieboldii Dene et Pl.

*var.* fol. *var.*

Hedera helix Lin.

*var.* fol. *var.*

Oreopanax capitatum Dene et Pl.

catalpaefolium D. et P.

guatimalense D. et P.

mexicanum D. et P.

pedunculatum D. et P.

peltatum D. et P.

Panax aculeatum Ait.

trifoliatum Lin.

Paratropia rotundifolia Ten.

scandens Hort.

umbraculifera H. Fl.

venulosa W. et Arn.

### Aristolochiaceae

Aristolochia altissima Desf.

Bonplandii Tenor.

clematitis Lin.

fimbriata Cham.

glauca Desf.

sicula Tin.

### Asclepiadeae

Apocynum cannabinum Linn.

Asclepias curassavica Lin.

linifolia Lag.

Cynanchum fuscum R. S.

medium R. Br.

purpureum Hort.

Gomphocarpus fruticosus R. Br.

Gonolobus niger R. Br.

Stapelia deflexa Jacq.

fuscata Jacq.

marmorata Jacq.

parvipunctata Tod.

pulchella Mass.

punctata Mass.

roriflua Jacq.

variegata Lin.

Tweedia coerulea G. Don.

### Asperifolieae

Anchusa aggregata Lehm.

asperrima Delil.

azurea Mill.

capensis Thg.

granatensis Boiss.

Anchusa hispidissima Sieb.

italica Retz.

obliqua Vis.

ochroleuca Bieb.

*var.* elata

*var.* incana

*var.* leptophylla

*var.* procera violacea

officinalis Lin.

*var.* altissima

*var.* arvalis

Beurreria succulenta Jacq.

Borago officinalis Linn.

*var.* albiflora

Brunnera Barrelieri Stew.

Cerinthe aspera Roth.

gymnandra Guss.

maculata M. B.

retorta Sib. Sm.

Cordia Francisci H. Cas.

parvifolia Hort.

ulmifolia Spr.

Cynoglossum amplifolium Hebst.

clandestinum Desf.

furcatum Wallich.

japonicum Thg.

micranthum Desf.

mollissimum Lehm.

nebrodense Guss.

officinale Lin.

pictum Ait.

Echinosperrum consanguineum

deflexum Lehm. F. M.

lappula Sw.

Echium arboreum Hort.

arenarium Guss.

bifrons DC.

creticum Lin.

plantagineum Lin.

strictum Lin. fil.

Ehretia tinifolia Lin.

Eritrichium californicum F. M.

Heliotropium europaeum Lin.

Lithospermum distichum Orteg.

officinale Lin.

purpureo-coeruleum Lin.

Lycopsis variegata A. Dec.

Myosotis hispida Schlecht.

palustris With.

Nonnea grandiflora Stend.

lutea Reich.

nigricans DC.

picta F. et M.

Onosma montana Sib. Sm.

Patagonula americana Lin.

Symphytum echinatum Led.

tauricum W.

Zeyheri Schimp.

Tiaridium indicum Lin.

Tournefortia cymosa Lin.

fruticosa R. Br.

heliotropioides Hook.

Trichodesma indicum Lehm.

### Aurantieae

Citrus aurantium Lin.

*var.* fol. et fruct. varieg.

*var.* glabra minima

*var.* limoniformis

*var.* lumia

*var.* maroccana

*subvar.* sanguinea

bigaradia Tussac.

*var.* angulata

*var.* confertifolia

*var.* dulcis

*var.* foetifera

*var.* fol. et fruct. varieg.

*var.* salicifolia

*var.* striata

decumana Lin.

*var.* Cadech

*var.* pamplemous orientalis

*var.* pamplemous forma mi-  
deliciosa Ten. nima

hystrix DC.

limetta Riss.

*var.* calabrica

*var.* crispa

*var.* melarosa

*var.* vulgaris

limonum Riss.

*var.* angulata

*var.* crispa minima

*var.* dulcis

*var.* ligustica

*var.* macrocarpa

*var.* pomo d'Adamo

*var.* pulpa interne auran-  
tiaca

*var.* Spadafora

*var.* valenziano

lumia Riss.

*var.* aurantiiformis

*var.* limoniformis



*Citrus lumia* var. minima  
 var. romana  
 macrocarpa Hort.  
 medica Lin.  
 var. fasciata  
 var. florentina  
 var. scompio  
 myrtifolia Hort.  
 sinensis Pers.  
 wolkameriana Pasq.  
 Cookia punctata Retz.  
 Glycosmis trifoliata Spr.

### Balsamineae

*Impatiens capensis* DC.  
 lobata Hort.

### Begoniaceae

*Begonia auriformis* V. Houtt.  
 boliviensis Dec. fil.  
 cucullata Willd.  
 diptera Dryand.  
 Dregei Ott. et Dietr.  
 var. microphylla  
 Hasskarlii Dec. Alph.  
 hirtella Link.  
 kunthiana Walp.  
 maculata Radd.  
 nelumbiifolia Ch. et Schlet.  
 nigricans Hort.  
 nitida Ait.  
 pavoniana DC.  
 Pearcei Hook.  
 peltata Dec. fil.  
 platanifolia Grah.  
 punctata Lk. et Ott.  
 ricinifolia Ott. et Dr.  
 Sandersii H. Kew.  
 sanguinea Radd.  
 sinuata Wall.  
 var. microphylla  
 suaveolens Lodd.  
 undulata Schott.

### Berberideae

*Berberis aristata* DC.  
 canadensis Mill.  
 chinensis Desf.  
 chitria Hamilt.  
 dealbata Lindl.

*Berberis declinata* Schrad.  
 dulcis Sweet.  
 latifolia R. et P.  
 macrocarpa Schrad.  
 nitens Schrad.  
 sanguinolenta Schrad.  
 sibirica Pall.  
 vulgaris L.  
*Mahonia aquifolium* Nutt.  
 Fortunei Hort.  
 glumacea Hort.  
 Rothei Hort.

### Bignoniaceae

*Bignonia capreolata* Lin.  
 tweediana Lindl.  
*Catalpa bignonioides* Walt.  
*Sesamum africanum* Tod.  
*Tecoma capensis* G. Don.  
 jasminoides Don.  
 mollis R. B.  
 radicans Juss.  
 var. sanguinea  
 serratifolia G. Don.  
 stans Juss.  
 velutina Hort.

### Burseraceae

*Garuga pinnata* Roxb.

### Büttneraceae

*Abroma augusta* Lin. fil.  
*Commersonia echinata* Forst.  
*Guazuma tomentosa* Blume.  
*Hermannia flammea* Jacq.  
 mollis Jacq.  
 nemorosa Eckl. Z.  
*Mahernia glabrata* Cav.  
*Melochia macrocarpa* Hort.  
 pyramidata Lin.  
*Riedleja corchorifolia* DC.

### Cacteae

*Cereus acutangulus* H. Ber.  
 var. tetragonus  
 alacriportanus Pfr.  
 Bonplandii Parmt.  
 Cavendishi H. Ber.  
 var. paxtonianus

*Cereus chalybaeus* H. Ber.  
 eriophorus H. Ber.  
 Jamacaru Salm.  
 var. caesius  
 longispinus Salm.  
 Martini Lab.  
 peruvianus Haw.  
 var. monstruosus  
 subvar. minor  
 subrepandus Haw.  
 Tinei Tod.  
 tortuosus Forb.  
 validus Haw.  
*Disisocactus biformis* H. Ber.  
*Echinocactus corynodes* H. Ber.  
 Maeelenii Salm.  
 Pfeifferi Zucc.  
 sellowianus Lk. et Ott.  
*Echinocereus Blanki* Poselg.  
 var. Bellangeri  
 cinerascens DC.  
 var. crassior  
 Ehrenbergii Pfr.  
 pentalophus DC.  
 var. leptacanthus  
*Echinopsis decaisneana* Lem.  
 Eyriesii Zucc.  
 var. fischeriana Cnsl.  
 multiplex Zucc.  
 oxygona Zucc.  
 turbinata Zucc.  
 var. nigrispina  
 var. Rholandii  
*Mamillaria centricirrha* Lem.  
 var. hopferiana  
 divergens Lin.  
 dolichocentra Lem.  
 elongata DC.  
 var. anguinea  
 var. minima  
 var. subcrocea  
 flavovirens Salm.  
 Forsteri Mühlpf.  
 gladiata Mart.  
 var. deflexispina  
 glauca Dietr.  
 guilleminiana Lem.  
 hystrix Mart.  
 karwinskiana Mart.  
 longimamma DC.  
 var. hexacantha  
 multiceps Salm.  
 nigra Ehrh.



- Mamillaria nigra* var. *euchlora*  
*palleseens* Scheidw.  
*procera* Ehrh.  
*pulchella* H. Ber.  
*viridis* Salm.  
 var. *Praelii*  
*Nopalea dejecta* S. D.  
*Opuntia albicans* Pfr.  
*amyctea* Tenor.  
 var. *fruct. alb.*  
*candelabrum* Hort.  
*caracassana* Salm.  
*consoleana* Lem.  
*cymochila* Englm.  
*Dilleniana* Haw.  
*Engelmanni* Salm.  
*ficus indica* Haw.  
 var. *fruct. albis*  
 var. *fruct. inerm.*  
 var. *fruct. lutesc.*  
 var. *mandarina*  
*flavescens* Lem.  
*fulvispina* Salm.  
*glaucophylla* Lem.  
 var. *laevior*  
*hyptiacantha* Lem.  
*labouretiana* Cnsl.  
 var. *fruct. albis*  
*lemaireana* Cnsl.  
*leucotricha* DC.  
 var. *fulvispina*  
*maxima* Salm.  
*monacantha* Haw.  
 var. *gracilis*  
 var. *prolifera*  
*nigricans* Haw.  
*piccolominiana* Hort.  
*pseudo-tuna* Salm.  
 var. *spinosior*  
*robusta* Windl.  
*spinulifera* Salm.  
*tomentosa* Haw.  
*tuna* Mill.  
*Phyllocactus Akermanni* Haw.  
 var. *Quillardeti*  
*anguliger* Lem.  
*Hookeri* Salm.  
*latifrons* Salm.  
*phyllanthoides* DC.  
 var. *erubescens*  
 var. *Garibaldi*  
 var. *Jenkinsonii* *suberbus*  
 var. *ruber*
- Phyllocactus phyllanthoides* DC.  
 var. *salmonens*  
 var. *Schlimmii*  
 var. *speciosus*  
*phyllanthus* Link.  
*stenopetalus* Salm.  
*Pilocerens euphorbioides* Cnsl.  
*hermentianus* Lem.  
*tilophorus* Cnsl.  
*Rhypsalis cassytha* Gaert.  
*fasciculata* Haw.
- Calycantheae**  
*Calycanthus occidentalis* Hook.  
*Chimonanthus fragrans* Lin.
- Campanulaceae**  
*Campanula americana* L.  
*attica* Boiss.  
*bononiensis* Lin.  
*dichotoma* Lin.  
*garganica* Tenor.  
*Grossekii* Heuff.  
*laciniata* Lin.  
*latifolia* Lin.  
*Martini* Boiss.  
*nobilis* Lindl.  
*peregrina* Lin.  
*primulaefolia* Brot.  
*pulcherrima* Schrk.  
*rapunculoides* Lin.  
*Renteri* Boiss.  
*rotundifolia* Lin.  
*speciosa* Pour.  
*Tenorii* Moret.  
*urticaefolia* Schm.  
*Vidalii* Watson.  
*Jasione montana* Lin.  
*Marianthemum grandiflorum* K.  
*Specularia castillana* Lge.  
*Symphyandra pendula* DC. fil.  
*Trachelium coeruleum* Lin.  
*Wahlenbergia capensis* A. DC.  
*gracilis* DC. fil.  
*nutabunda* Dec. fil.
- Cannabineae**  
*Cannabis sativa* L.  
 var. *gigantea*  
 var. *himalayensis*

**Capparideae**

- Cleome alliiodora* Blanc.  
*arborea* H. B.  
*candelabrum* Sims.  
*gigantea* Lin.  
*graveolens* Raf.  
*iberica* DC.  
*muricata* Schltz.  
*speciosissima* Desf.  
*spinosa* L.  
*Dactylaena micrantha* Schrad.  
*Polanisia graveolens* Card.  
*trachysperma* R.  
*viscosa* DC.

**Caryophylleae**

- Agrostemma coronaria* Willd.  
*Alsine recurva* Wahlg.  
 verna Bartlg.  
*Anychia dichotoma* M.  
*Arenaria grandiflora* Lin.  
*Cerastium aggregatum* Dur.  
*anomalum* W. K.  
*arvense* Lin.  
*atlanticum* DR.  
*boissierianum* Gren.  
*brachypetalum* Pers.  
*campanulatum* Vivian.  
 var. *glomeratum*  
*carinthiacum* Vest.  
*chloraefolium* G. M.  
*dichotomum* Lin.  
*fischerianum* Sering.  
*glutinosum* Fr.  
*hirsutum* Tenor.  
 var. *glandulosum*  
*incanum* Ledeb.  
*inflatum* L. B.  
*luridum* Gass.  
*multiflorum* C. A. M.  
*ovatum* Hopp.  
*purpurascens* Adans.  
*semidecandrum* Lin.  
*triviale* Link.  
*viscosum* Lin.  
*vulgatum* Lin.  
*Dianthus arboreus* L.  
*bicolor* Bbrst.  
*brachyatus* Sieb.  
*campestris* Bbrst.  
*chinensis* Lin.



- Dianthus clavatus** Desf.  
*fragrans* Bbrst.  
*furcatus* Balb.  
*giganteus* D'Urv.  
*glaucophyllus* Coll.  
*hispanicus* Ass.  
*hungaricus* Pers.  
*hybridus* Hort. Angl.  
*japonicus* Thumb.  
*loboschitzianus* Sering.  
*multipunctatus* Sering.  
*var. velutinus*  
 Mussini Horn.  
*pallidiflorus* Sering.  
*pannonicus* H. Monsp.  
*parnassicus* Boiss. et Heldr.  
*plumarius* Lin.  
*prolifer* Lin.  
*purpureus* Lem.  
*racemosus* Vis.  
*rupicola* Biv.  
*serotinus* W. K.  
*serrulatus* Desf.  
*squarrosus* Bbrst.  
*suffruticosus* L.  
*tener* Balb.  
*vulturicus* Rup.  
**Elisanthe ornata** Rupr.  
**Eudianthe aspera** A. Br.  
*coelirosa* Fzl.  
*var. fimbriata*  
*var. genuina simplex*  
*corsica* Fzl.  
*laeta* Fzl.  
*oenolata* Lindl.  
*var. Dunetti*  
**Githago segetum** Rchbch.  
*var. pallida*  
**Gypsophila acutifolia** Fisch.  
*dichotoma* Bess.  
*pubescens* Ledeb.  
**Herniaria glabra** Lin.  
*hirsuta* Lin.  
*permixta* Guss.  
**Lepigonum glandulosum** Fzl.  
*marginatum* Kindl.  
*medium* Wahlg.  
*rupestre* Kindl.  
*salsagineum* Fisch.  
**Lychnis grandiflora** Thg.  
*haageana* Hort.  
*var. grandiflora*  
*triflora* R. Br.
- Melandryum album** Garck.  
*brachypetalum* Fzl.  
*divaricatum* Fzl.  
*firmum* Garck.  
*macrocarpum* Fzl.  
*nemorosum* Hort.  
*noctiflorum* Fries.  
*rubrum* Gaert.  
**Minuartia campestris** Lin.  
**Mniarum pedunculatum** Labill.  
**Paronychia bonariensis** DC.  
*hispanica* Lam.  
*nivea* DC.  
*serpyllifolia* DC.  
**Pollichia campestris** Ait.  
**Polycarpaea Teneriffae** Lam.  
**Polycarpon tetraphyllum** L. fil.  
**Sagina Linnaei** Prsl.  
*var. decandra*  
*maritima* Smith.  
*sabuletorum* Gay. et Dr.  
**Saponaria calabrica** Guss.  
*cerastioides* Mey.  
*grandiflora* L.  
*officinalis* Lin.  
*orientalis* Lin.  
*persica* Lk.  
*vaccaria* Lin.  
**Scleranthus dichotomus** Sch.  
*expansus* Rehb.  
*heteranthus* Rehb.  
*microdichotomus* Rehb.  
*nogradensis* Rehb.  
*stypatus* Rehb.  
*tenellus* Rehb.  
**Silene adscendens** Lag.  
*aegyptiaca* Lin. fil.  
*alpina* Thom.  
*altaica* Ott.  
*ambigua* Camb.  
*antirrhina* Lin.  
*apetala* Willd.  
*armeria* Lin.  
*atlantica* Durieu.  
*babylonica* Boiss.  
*behen* Lin.  
*Boissieri* Tin.  
*brachypetala* DC.  
*bupleuroides* Lin.  
*candolleana* Jord.  
*catholica* Art.  
*ceccariana* Boiss. et Heldr.  
*cerastioides* Lin.
- Silene Chouleei** Coss.  
*colorata* Poir.  
*var. oliveriana*  
*var. vulgaris*  
*conica* Lin.  
*conoidea* Lin.  
*crassipes* Fzl.  
*Czerei* Baumg.  
*dichotoma* Ehrh.  
*disticha* Willd.  
*diurniflora* Rgl.  
*divaricata* Clem.  
*echinata* Ott.  
*flavescens* W. et K.  
*Fortunei* Vis.  
*fruticosa* Lin.  
*gallica* Lin.  
*var. littoralis*  
*var. sardoa*  
*gigantea* Lin.  
*Giraldi* Guss.  
*glauca* Pourr.  
*glaucifolia* Lag.  
*Graefferi* Guss.  
*holopetala* Bge.  
*imbricata* Desf.  
*inaperta* Lin.  
*inflata* Lin.  
*integripetala* Buge.  
*italica* Pers.  
*var. nemoralis*  
*juvenalis* Delil.  
*laevigata* Sbth. et Sm.  
*legionensis* Lag.  
*longicaulis* Poir.  
*lydia* Boiss.  
*macrodontha* Boiss.  
*microloba* Schott.  
*Morisii* Tod.  
*multicaulis* Guss.  
*multifida* Rohrb.  
*muscipula* Lin.  
*neglecta* Tenor.  
*noctiflora* Lin.  
*nocturna* Lin.  
*obtusifolia* Willd.  
*ornata* Ait.  
*otites* Lin.  
*paradoxa* Lin.  
*patula* Desf.  
*pelidna* Rchbch.  
*pendula* Lin.  
*pentelica* Boiss.



*Silene picta* Pers.  
*pseudo-behen* Boiss.  
*pseudo-otites* Bess.  
*purpurea* Hort.  
*pygmaea* Link.  
*quinquevulnera* Lin.  
*racemosa* Otth.  
*Reinwardtii* Roth.  
*reticulata* Desf.  
*rubella* Lin.  
*rupestris* Lin.  
*ruthenica* Otth.  
*Salzmanni* Ott.  
*saxatilis* Bbrst.  
*serrulata* Boiss.  
*sicula* Cyrill.  
*stricta* Lin.  
*stylosa* Led.  
*supina* Bbrst.  
*tenuifolia* Otth.  
*Thorei* Desf.  
*tridentata* Desf.  
*trinervia* Sebast. Maur.  
*velutina* Poir.  
*vesiculifera* Gay.  
*vespertina* Retz.  
*viscariaefolia* Boiss.  
*Stellaria apetala* Ucria.  
*media* Sm.  
*Tunica olympica* Boiss.  
*prolifera* Scop.  
*»* Less.  
*saxifraga* Scop.  
*Vaccaria grandiflora* Spach.  
*oxydontha* Boiss.  
*Velezia rigida* Lin.  
*Viscaria Sartori* Boiss.

**Casuarineae**

*Casuarina muricata* Roxb.  
*stricta* Ait.  
*torulosa* Ait.

**Celastrineae**

*Catha edulis* Forsk.  
*Celastrus cassiuoides* Herit.  
*Evonymus americanus* Lin.  
*europaeus* Lin.  
*japonicus* Lin.  
*var. fol. var.*

**Celtideae**

*Celtis americana* Mill.  
*australis* Lin.  
*grandidentata* Ten.  
*occidentalis* Lin.  
*Tournefortii* Lam.  
*Sponia crassifolia* G. Don.

**Chenopodiaceae**

*Anabasis aphylla* Lin.  
*Atriplex angustifolia* Sm.  
*bengalensis* Lam.  
*deltoides* Raf.  
*halimus* Lin.  
*hastata* Lin.  
*var. salina* Wprs.  
*hortensis* Lin.  
*var. patula*  
*var. ruberrima*  
*inflata* Müll.  
*laciniata* Lin.  
*nitens* Reber.  
*nummularia* Lindl.  
*polysperma* Tenor.  
*portulacoides* Lin.  
*rosea* Fries.  
*ruberrima* DC.  
*spongiosa* Müll.  
*Tornabeni* Tin.  
*veneta* Willd.  
*Basella comosa* Jacq.  
*cordifolia* Lem.  
*ramosa* Jacq.  
*Beta bengalensis* Roxb.  
*cyela* Lin. *var. rubra*  
*var. fol. variegatis*  
*diffusa* Coss.  
*hybrida* Tenor.  
*longespicata* Moq.  
*macrocarpa* Guss.  
*maritima* Lin.  
*orientalis* Heyn.  
*patellaris* Moq.  
*vulgaris* Lin.  
*Blitum capitatum* Lin.  
*carinatum* C. A. Meyer.  
*polymorphum* C. A. M.  
*rubrum* Rchbch.  
*Chenopodina baccifera* Moq.  
*dendroides* Moq.  
*maritima* Moq.

**Chenopodium album** Lin.

*var. candicans*  
*ambrosioides* Lin.  
*botrys* Lin.  
*chilense* Schrad.  
*concatenatum* Thuill.  
*ficifolium* Smth.  
*foetidum* Schrad.  
*fruticosum* Moench.  
*graveolens* Willd.  
*hybridum* Lin.  
*multifidum* Lin.  
*murale* Lin.  
*opulifolium* Schrad.  
*polyspermum* Lin.  
*quinoa* Willd.  
*var. viridescens*  
*serotinum* Lin.  
*setigerum* Dec.  
*urbicum* Lin.  
*viride* Lin.  
*Corispermum canescens* Kit.  
*hyssopifolium* Lin.  
*intermedium* Sch.  
*nitidum* Kit.  
*orientale* Lam.  
*Cycloloma platyphyllum* Moq.  
*Halogeton monandrus* Mey.  
*Kochia scoparia* Schrad.  
*Lecanocarpus nepalensis* Fisch.  
*Panderia pilosa* F. M.  
*Rhagodia linifolia* R. Br.  
*nutans* R. Br.  
*Salsola mutica* Hort. Petr.  
*oppositifolia* Desf.  
*rosacea* Lin.  
*tragus* Lin.  
*var. australis*  
*var. rosacea*  
*vermiculata* Lin.  
*Schoberia maritima* Mey.  
*Teloxis aristata* Moq.

**Cistineae**

*Cistus acutifolius* Sweet.  
*africanus* Hort.  
*albidus* Lin.  
*canariensis* Hort.  
*canescens* Sweet.  
*corsicus* Lois.  
*creticus* Lin.  
*crispus* Lin.



*Cistus cynosurus* Dunal.  
*ericalyx* Vivian.  
*formosus* Curt.  
*heterophyllus* Desf.  
*incanus* Lin.  
*ladaniferus* Lin.  
*lanuginosus* Vivian.  
*laurifolius* Lin.  
*laxus* Ait.  
*monspeliensis* Lin.  
*obtusifolius* Sweet.  
*populifolius* Lin.  
*purpureus* Lam.  
*rotundifolius* Sweet.  
*salviaefolius* Lin.  
*serpyllifolius* Lin.  
*tauricus* Prsl.  
*undulatus* Link.  
*villosus* Lin.  
*Fumana ericoides* Spch.  
*laevipes* Sph.  
*procumbens* Spch.  
*Spachii* Gren.  
*thymifolia* Pers.  
*Helianthemum arabicum* Pers.  
*arcuatum* Prsl.  
*asperum* Lag.  
*canariense* Pers.  
*glaucum* Pers.  
*halimifolium* Pers.  
*lanuginosum* Spr.  
*lasiocarpum* Desf.  
*lavandulaefolium* Pers.  
*organifolium* Pers.  
*penicillatum* Thib.  
*pulverulentum* Pers.  
*var. virescens*  
*rhodanthum* Dun.  
*rhodax* Stend.  
*rosmarinifolium* Prsh.  
*salicifolium* Pers.  
*var. californicum*  
*sanguineum* Lag.  
*stabianum* Ten.  
*umbellatum* Mill.  
*velutinum* Jord.  
*villosum* Pers.  
*vulgare* Gaert.  
*var. rhodanthum*

### Compositae

*Acanthocephalus amplexifol.* Bg.

*Achillea asplenifolia* Vent.  
*bannatica* W. K.  
*cartilaginea* Ledeb.  
*compacta* Willd.  
*distans* W. K.  
*grata* Fzl.  
*ligustica* All.  
*magna* Lin.  
*millefolium* Lin.  
*setacea* W. K.  
*sylvatica* Tenor.  
*tanacetifolia* All.  
*Achyropappus heterospermus* Rchbch.  
*schkuhrioides* Lk. et Ott.  
*taraxacifolius* Sch. Bip.  
*Acroclinium album* Gray.  
*roseum* Hook.  
*Actinomeris alata* Nutt.  
*alternifolia* Dec.  
*helianthoides* Nutt.  
*Aetheorhyza bulbosa* Cass.  
*Agathea Zeyheri* Nées.  
*Ageratum mexicanum* Sweet.  
*var. imperiale* Sims.  
*triangulare* Tenor.  
*Aldama uniserialis* A. Gr.  
*Alfredia stenolepis* Kar. et Kir.  
*Amblyocarpum inuloides* F. et M.  
*setigerum* Hort. Matr.  
*Ambrosia maritima* Lin.  
*Ammobium alatum* R. Br.  
*Anacyclus anomalus* Gay.  
*pedunculatus* Pers.  
*pulcher* Besser.  
*purpurascens* Pers.  
*radiatus* Loisl.  
*var. purpureus*  
*tomentosus* DC.  
*valentinus* Lin.  
*Andryala candidissima* Desf.  
*sinuata* Lin.  
*tenuifolia* DC.  
*Anisoderis rhoeadifolia* F. et M.  
*Anomostephium bupthalmoides*  
*Arnoseris pusilla* Gaertn. Dec.  
*Anthemis aethnensis* Schouw.  
*altissima* Lin.  
*anglica* Spr.  
*arvensis* Lin.  
*aurea* Brot. DC.  
*callosa* Hort. Burd.  
*chia* Lin.

*Anthemis chrysoleuca* Gay.  
*cupaniana* Tod.  
*discoidea* Willd.  
*fruticulosa* Bbrst.  
*granatensis* Boiss.  
*Guicciardii* Heldr.  
*melampodina* Delil.  
*montana* Lin.  
*Neilreichii* Ortm.  
*piscinalis* Dur.  
*rigens* Willd.  
*sphacelata* Prsl.  
*tinctoria* Willd.  
*Triumphetti* DC.  
*Antrospermum floribundum* Pas.  
*Aphanostephus ramosiss.* Dec.  
*Aplopappus rubiginosus* T. et G.  
*Arachnospermum heterospermum* Boiss.  
*Arctotis argentea* Thg.  
*var. repens*  
*speciosa* Jacq.  
*Argyranthemum Broussoneti* B.  
*coronopifolium* Webb.  
*foeniculaceum* Webb.  
*var. pinnatifidum*  
*frutescens* Sch. Biss.  
*gracile* Sch. Bip.  
*grandiflorum* Webb.  
*var. adnatum* DC.  
*var. subnudum*  
*Roylei* Hort.  
*Artemisia absinthium* Lin.  
*arborescens* Lin.  
*flaginoides* Stechm.  
*fragrans* Willd.  
*mollissima* Don.  
*moxa* Dec.  
*naronitana* Vis.  
*pontica* Lin.  
*purshiana* Bess.  
*saxatilis* W. K.  
*scoparia* W. K.  
*selegensis* Bess.  
*tournefortiana* Rchbch.  
*vulgaris* Lin.  
*Aster abbreviatus* Nées.  
*adulterinus* Willd.  
*aestivus* Ait.  
*amplexicaulis* Mhlg.  
*antirrhinifolius* Hort.  
*asper* Nées.  
*azureus* Lindl.



*Aster bellidifolius* Willd.  
*bicolor* Dietr.  
*brumalis* Nées.  
*carolinianus* Walt.  
*caespitosus* Lindl.  
*ciliatus* Willd.  
*commixtus* DC.  
*concinus* Willd.  
*conspicuus* Lindl.  
*cyanus* Hoffm.  
*Drummondii* Lindl.  
*dumosus* Lin.  
*elegans* Willd.  
*ericoides* Lin.  
*firmus* Nées.  
*formosissimus* Hort.  
*fragilis* Willd.  
*glabellus* Nées.  
*horizontalis* Desf.  
*juncus* Nées.  
*var. tenuifolius*  
*laevigatus* Willd.  
*laevis* Lin.  
*lamarkianus* Nées.  
*lanceolatus* Willd.  
*laxus* Willd.  
*leucanthemus* Desf.  
*longifolius* Lam.  
*luxurians* Nées.  
*monstruosus* Hook.  
*multiflorus* Ait.  
*mutabilis* Ait.  
*Novae Angliae* Ait.  
*Novi Belgii* Nées.  
*obliquus* Nées.  
*patulus* Lin.  
*peregrinus* Prsh.  
*praealtus* Poir.  
*praecox* Willd.  
*preanthoides* Mhlg.  
*puniceus* Lin.  
*pyrenaicus* Desf.  
*repertus* Hort.  
*Revenii* Hort.  
*Richardsonii* Spr.  
*robriaculis* Lam.  
*sagittaeifolius* Wedem.  
*scaberrimus* Lssng.  
*sericeus* Vent.  
*simplex* Willd.  
*spathulatus* Lindl.  
*spurius* Willd.  
*squarrosus* Nées.

*Aster squarrosus* Nées.  
*var. albiflorus*  
*thyrsiflorus* Hoffm.  
*Tradescantii* Lin.  
*umbellatus* Ait.  
*versicolor* Willd.  
*virginicus* Nées.  
*Asteriscus mauritanicus* Jord.  
*Asterothrix asperrima* Cassin.  
*Baccaris halimifolia* Lin.  
*pingraea* DC.  
*Balsamita ageratifolia* Desf.  
*Barkausia alpina* DC.  
*amplexicaulis* Coss. et Dr.  
*bellidifolia* DC.  
*glandulosa* Prsl.  
*juvenalis* Delil.  
*leontodontoides* Spr.  
*Marschallii* C. A. Mey.  
*neglecta* Gr. et Godr.  
*rubra* Mueh.  
*sardoa* Spr.  
*vesicaria* Spr.  
*Bellium crassifolium* Moris.  
*minutum* W.  
*Berlandiera texana* DC.  
*Bidens atrosanguinea* Hort. Erf.  
*chrysanthemoides* Mchx.  
*frondosa* Lin.  
*grandiflora* Balb.  
*Novae Caledoniae* Forsk.  
*quatriaristata* Dec.  
*Schimperi* Sch. Bip.  
*tripartita* Lin.  
*warszewicziana* Rgl.  
*Borrichia bidentata* DC.  
*frutescens* Dr.  
*Brachycome polycarpa* Wall.  
*Calais Bigelowii* A. Gray.  
*Calendula arragonica* Fisch.  
*Bernueti* Sor.  
*Bungei* Hort.  
*var. fl. pleno*  
*eriocarpa* DC.  
*fulgida* Raf.  
*mierantha* Guss.  
*officinalis* Lin.  
*parviflora* Rafin.  
*stellata* Cav.  
*Calliopsis cardamineifolia* DC.  
*fimbriata* Lang.  
*hybrida* Hort.  
*tinctoria* DC.

*Callistephus chinensis* Nées.  
*Calotis dilatata* Cunn.  
*Carduus argyrea* Biv.  
*Catananche coerulea* Lin.  
*Cenocline globifera* C. Koch.  
*Centaurea adonidifolia* Rehbch.  
*algeriensis* Coss. et Dur.  
*ambigua* Guss.  
*americana* Nutt.  
*arenaria* Bbrst.  
*aspera* Lin.  
*babylonica* Willd.  
*calcarea* Jord.  
*canariensis* Willd.  
*ceratophylla* Tenor.  
*chrysolopha* Boiss.  
*cineraria* Lin.  
*crocodylum* Lin.  
*cyanus* Lin.  
*depressa* Bbrst.  
*diluta* Ait.  
*exaltata* Boiss.  
*Fontanesii* Spch.  
*glastifolia* Lin.  
*grafiana* DC.  
*gymnocarpa* Moris. et Dents.  
*iberica* Steven.  
*involuta* Desf.  
*jacea* Lin.  
*leptacantha* F. et M.  
*leucopoda* Bbrst.  
*macroacantha* Guss.  
*melitensis* Lin.  
*napifolia* Lin.  
*parviflora* Desf.  
*pectinata* Lin.  
*phrygia* Lin.  
*var. austriaca*  
*pulchella* Ledeb.  
*pullata* Lin.  
*rupestris* Lin.  
*seridis* Kin.  
*sicula* Lin.  
*sonchifolia* Lin.  
*splendens* Lin.  
*stoebe* Lin.  
*strobilacea* Scop.  
*sulphurea* Willd.  
*Centaureidum Drummondii* A. Gr.  
*Cephalophora aromatica* Schrd.  
*Cercostylos brasiliensis* Less.  
*Chamaemelum callosum* Boiss.  
*confusum* Vis.



- Chamaemelum disciforme** Vis.  
*glabrum* Fzler  
*inodorum* Vis.  
*uniglandulosum* Vis.  
**Chamaepeuce Casabonae** DC.  
**Chardenia xeranthemoides** Desf.  
**Charieis heterophylla** Cass.  
**Chartolepis Biebersteinii** Chaub.  
*schizolepis* Boiss.  
**Chrysanthemum carinatum** Sch.  
*plur. var.*  
*coronarium* Lin.  
*pumilum* Willd.  
*viscosum* Desf.  
**Chrysocoma coma-aurea** Lin.  
**Cineraria lobata** l'Herit.  
**Cirsium arachnoideum** Bbrst.  
*canum* Ait.  
*crinitum* Boiss.  
*flavispinum* Boiss.  
*Hermonis* Boiss.  
*lanceolatum* Scop.  
*niveum* Presl.  
*semidecurrens* DC.  
**Cladanthus arabicus** Coss.  
**Cnicus benedictus** Gaertn.  
*pseudo-benedictus* A. Br.  
**Conyza aegyptiaca** Lin.  
*longifolia* Desf.  
**Coreopsis Akermannii** Hort. Angl.  
*aristata* Mich.  
*auriculata* Lin.  
*lanceolata* Lin.  
*longipes* Hook.  
**Cosmidium filiforme** T. et Gr.  
**Cotula pusilla** Thumb.  
**Cousinia hystrix** Mey.  
**Crepis nicaensis** Rall.  
*polymorpha* Wall.  
*pulchra* Lin.  
*tectorum* Lin.  
**Crupina Morisii** Vis.  
**Crusea rubra** Cham.  
**Cryptostemma calendulaceum** R.  
*hypocondriacum* R. Br.  
*Insitanicum* Webb.  
**Cyanopsis pubescens** DC.  
**Cyanoseris australis** Exol.  
**Cynara acaulis** Lin.  
*cardunculus* Lin.  
*corsica* Visian.  
*scolymus* Lin.  
*spinosissima* Prsl.
- Dahlia Bertoloni** Vis.  
*coccinea* Cav.  
*var. lutea*  
*mexicana* Hort. Haag.  
*var. atrosanguinea*  
*variabilis* Desf.  
**Decaneurum anthelminticum** DC.  
*serotinum* Sch. Bip.  
**Deckera canescens** C. A. Meyer.  
**Desrouetia Robertini** Boiss.  
**Dimorphantes ambigua** Cass.  
**Dimorphotheca hybrida** DC.  
**Diotis candidissima** Desf.  
**Diplostephium amygdalinum** C.  
*umbellatum* Dec.  
**Echinops adenocarpus** Boiss.  
*dahuricus* Fisch.  
*platylepis* Traut.  
*ritro* Lin.  
*sphaerocephalus* Lin.  
*syriacus* Blanc.  
*Tournefortii* Ledeb.  
*viscosus* DC.  
**Eclipta erecta** Lin.  
*hirsuta* Bartl.  
*patula* Schrad.  
**Encelia canescens** Lam.  
**Endoptera aspera** DC.  
*Dioscordis* DC.  
**Engelmannia pinnatifida** T. et Gr.  
**Erechites hieraciifolia** Raf.  
**Erigeron glabellus** Nutt.  
**Erythrochaeta palmatifida** S. et Z.  
**Ethulia angustifolia** Boj.  
*conyzoides* Lin.  
**Eupatorium bartlingianum** Hort.  
*gleconophillum* Less.  
*heterophyllum* DC.  
*melissoides* Willd.  
*riparium* Rgl.  
*teucrifolium* Willd.  
*Verae-Crucis* Steud.  
**Eurybiopsis Hookeri** F. Müll.  
**Evax discolor** DC.  
*Heldreichii* Parl.  
**Felicia adfins** Nées.  
**Filago cupaniana** Parl.  
*germanica* Lin.  
**Gaillardia amblyodon** Hook.  
*Drummondii* DC. *var. picta*  
**Galactites mutabilis** DR.  
**Gnaphalium candelabrum** Hum.  
*luteo-album* Lin.
- Gnaphalium simplicicaule** Willd  
**Grindelia arguta** Schrad.  
**Grindeliopsis inuloides** C. H. Sch.  
**Guizotia oleifera** DC.  
*Schimperi* Schltz.  
**Gunthera viscosa** Rgl.  
**Gymnopsis uniserialis** Hook.  
**Harpalium rigidum** Coss.  
**Hebeclinium atrorubens** Lem.  
*megalophyllum* Lem.  
*panamense* Hort.  
**Hedypnois monspeliensis** Willd.  
*pendula* Belb.  
*persica* Fisch.  
*polymorpha* DC.  
*tubaeformis* Ten.  
**Helenium autumnale** Lin.  
*brachyglossum* Hort.  
*californicum* Hort. Neap.  
*commutatum* Maund.  
*grandidentatum* Nutt.  
*heterophyllum* DC.  
*tenuifolium* Nutt.  
*undulatum* Maund.  
**Helianthus annuus** Lin.  
*var. giganteus*  
*californicus* DC.  
*canus* Hort.  
*doronicoides* Lam.  
*fastigiatus* K.  
*flexuosus* Hort.  
*lenticularis* Dougl.  
*laetiflorus* Pers.  
*Maximiliani* Schrad.  
*mollis* Lam.  
*multiflorus* Lin.  
*orgyalis* DC.  
*ramosissimus* Mill.  
*tracheliifolius* Willd.  
*virgatus* Lam.  
**Helichrysum apiculatum** Don.  
*brachyrhynchum* Waitz.  
*capitatum* Hort. Haag.  
*Errerae* Tin.  
*fragrans* Andr.  
*nebrodense* Heldr.  
*orientale* Gaert.  
*panormitanum* Tin.  
*strictum* Moench.  
**Heliopsis buphthalmoides** Dun.  
*laevis* Pers.  
*patula* Wender.  
*scabra* Dun.







- Senecio gibbosus** DC.  
 Kaempferi DC.  
 lycopifolius Desf.  
 maritimus Lin. fil.  
*var.* candidissimus  
 petasites DC.  
 Schimperi C. H. Sch.  
 squallidus Lin.  
*var.* chrysanthemifolius  
 vernalis W. K.  
 vulgaris Lin.  
**Seriola glaucescens** Tin.  
**Siegesbachia flosculosa** Herit.  
 iberica Willd.  
 jorullensis H. B.  
 orientalis Lin.  
**Silphium integrifolium** Mx.  
 ternatum Retz.  
**Silybum eburneum** Coss.  
 marianum Gaert.  
**Simsia calva** A. Gray.  
**Solidago altissima** Bosc.  
 ambigua Ait.  
 bicolor Lin.  
 elliptica H. Kew.  
 flabelliformis Wend.  
 flexicaulis Lin.  
 fragrans Wild.  
 gigantea Ait.  
 lateriflora Rafin.  
 limonifolia Pers.  
 praelonga Wighm.  
 procera Ait.  
 Schraderi DC.  
 sempervirens Lin.  
 ulmifolia Mhlg.  
**Sonchus arvensis** Lin.  
 asper Linn.  
 fallax Wall.  
 graecus Vil.  
 gummifer Link.  
 laevigatus Willd.  
 oleracens Lin.  
 tenerrimus Lin.  
**Sphaenogyne anthemoides** R. Br.  
 speciosa Maund.  
**Sphaeromorphaea centipeta** DC.  
**Spilanthes brasiliensis** Spr.  
 leucocephala H. B.  
**Spitzelia cupuligera** DR.  
**Stenactis speciosa** Lindl.  
**Stevia glanduligera** Schult.  
 laxiflora DC.
- Stevia monardaefolia** H. B.  
 nepetaefolia H. B.  
 organifolia Kth.  
 ovata Lag.  
 suaveolens Lag.  
**Tagetes bicolor** M. B.  
 corymbosa Sweet.  
 erecta Lin.  
 glandulosa Schrk.  
 patula Lin.  
 pusilla Lin.  
 ranunculoides Hort.  
 signata Bartl.  
 tenuifolia Cav.  
**Tanacetum achilleaefolium** S. B.  
 globiferum DC.  
 macrophyllum Sch. Bip.  
 niveum Sch. Bip.  
 parthenium Sch. Bip.  
*var.* fl. pleno  
 pulverulentum Sch. Bip.  
 pumilum Sch. Bip.  
 rigidum Vis.  
 roseum Sch. Bip.  
 Roxburgii Sch. Bip.  
 tenuifolium Jacq.  
 vulgare Lin.  
**Taraxacum canescens** Jord.  
 caucasicum DC.  
 cebennense Jord.  
 ceratophyllum Dec.  
 commutatum Jord.  
 Cupani Tin.  
 dens leonis Desf.  
 glaucanthum DC.  
 maculatum Jord.  
 obovatum Dec.  
 officinale Vill.  
 palustre DC.  
 Petteri Vis.  
 pyrophyllum Boiss.  
 rubrinerve Jord.  
 serotinum Sadl.  
**Tarconanthus camphoratus** Lin.  
**Thrinicia tuberosa** Dec.  
 maroccana Pers.  
**Tithonia tubaeformis** Cass.  
**Tolpis barbata** Gaert.  
 coronopifolia Spr.  
 quatriaristata Bivon.  
 sexaristata Bivon.  
**Tragopogon australis** Jord.  
 barbaerostris Boiss.
- Tragopogon Cupani** Guss.  
 floccosus W. K.  
 mutabilis Jacq.  
 parviflorus L.  
 pratensis Linn.  
 undulatus Jacq.  
**Tridax procumbens** Lin.  
**Tripleurospermum trichophyl-  
 lum** Sch. Bip.  
**Trochoseris californica** F. et M.  
**Tussilago farfara** Lin.  
**Urospermum picrioides** Desf.  
**Verbesina crocata** Less.  
 serrata Cav.  
**Vernonia anthelmintica** Willd.  
 eminens Bisch.  
 fasciculata T. et Gr.  
 praealta DC.  
 scaberrima Nutt.  
 scorpioides Pers.  
**Xanthisma texana** DC.  
**Xanthium echinatum** Murr.  
 fuscescens Jord.  
 inaequalilaterum DC.  
 numidicum Jord.  
 orientale Lin.  
 riparium Lap.  
 saccharatum Willr.  
 strumarium Lin.  
**Xanthophthalmum segetum** S. B.  
**Xeranthemum annuum** Lin.  
*plur. var.*  
 inapertum Willd.  
 longepapposum Fisch. et Mey.  
**Zinnia ambigua** Hort. Ber.  
 aurea Hort.  
 elegans Jacq.  
 haageana Rgl.  
 intermedia Englm.  
 multiflora Lin.  
 parviflora Lin.  
 pauciflora Lin.  
 tagetiflora Hort.  
 tenuiflora Sess.  
 verticillata Andr.
- Connaricae**
- Cneorum tricoccum** Lin.
- Convolvulaceae**
- Batatas glaucifolia** DC.



- Convolvulus aegyptiacus* Del.  
*armatus* Delil.  
*bicolor* Desv.  
*elongatus* W.  
*floridus* Lin.  
*hastatus* Forsk.  
*Hermanniae* Herit.  
*linifolius* L.  
*Massoni* A. Dietr.  
*mauritanicus* Boiss.  
*neglectus* Tenor.  
*oleaefolius* Smth.  
*pseudo-siculus* Cav.  
*var. acuminatus*  
*rufescens* Chois.  
*scammonia* Lin.  
*strictus* Willd.  
*tennissimus* Sbth. et Smth.  
*tricolor* Lin.  
*undulatus* Cav.  
*Dichondra repanda* Willd.  
*Evolvulus alsinoides* Lin.  
*Ipomoea atrocoerulea* Chois.  
*atropurpurea* Chois.  
*azurea* Willd.  
*cymosa* Chois.  
*dasysperma* Jacq. fil.  
*Dicksonii* H. Huber.  
*haepaticaefolia* Lin.  
*hederacea* Lin.  
*lachnosperma* Chois.  
*lacunosa* Lin.  
*leucantha* Jacq.  
*Michauxii* Sweet.  
*oculata* Bartl.  
*opobalsamum* Schlecht.  
*pestigridis* Lin.  
*quinata* R. Br.  
*rubra* Murr.  
*rubro-coerulea* Kook.  
*rhizoloma* Kze.  
*Sellowii* Penny.  
*striata* Roth.  
*superba* Colla.  
*triloba* Lin.  
*verrucipes* H. Huber.  
*Pharbitis cuspidata* Chois.  
*heterophylla* Chois.  
*hispida* Chois.  
*Learii* Lem.  
*speciosa* Chois.  
*Quamoclit coccinea* Mueh.  
*solanifolia* Chois.
- Quamoclit vulgaris* Chois.  
*var. rosea*  
*var. punicea*
- Copulliferae**
- Quercus brutia* Ten.  
*cerris* Lin.  
*cupaniana* Guss.  
*ilex* Lin.  
*var. pyramidalis*  
*Thomasii* Tenor.
- Corneae**
- Cornus alternifolia* Lin.  
*capitata* Wall.  
*coerulea* Lam.  
*mascula* Lin.  
*var. fruct. flavis*  
*var. fruct. rubris*  
*sanguinea* Lin.  
*sericea* Herit.  
*stricta* Lam.  
*var. fol. variegatis*
- Crassulaceae**
- Aeonium ciliatum* W. et B.  
*cuneatum* B. Webb. et Bert.  
*decorum* Hort.  
*holochrysum* B. Webb. et Bert.  
*Smithii* W. et B.  
*strepsicladum* W. et B.  
*urbicum* W. et B.  
*Aichryson molle* Parl.  
*Calanchoe aegyptiaca* DC.  
*spathulata* DC.  
*Cotyledon orbiculata* Lin.  
*Crassula cordata* Lin.  
*lactea* Ait.  
*perfossa* Lam.  
*Echeveria abyssinica* Hort.  
*coerulescens* Hort.  
*fulgens* Hort.  
*glauca* Hort.  
*grandiflora* Haw.  
*linguaefolia* Hort.  
*metallica* Hort.  
*minor* Hort.  
*pulverulenta* Nutt.  
*pumila* Hort.  
*racemosa* Schlecht.
- Echeveria retusa* Lindl.  
*rosea* Lindl.  
*secunda* Lindl.  
*Globulea canescens* Haw.  
*Grammanthes gentianoides* Dec.  
*plur. var.*  
*Rochea perfoliata* Haw.  
*Sedum acre* Lin.  
*altissimum* Poir.  
*caespitosum* DC.  
*clusianum* Guss.  
*glandulosum* Guss.  
*latifolium* Bert.  
*laxifolium* DC.  
*maximum* Reich.  
*neglectum* Ten.  
*nicaense* All.  
*ochroleucum* Sm.  
*roseum* Steven.  
*var. fol. varieg.*  
*Sieboldtii* Sweet.  
*var. fol. varieg.*  
*Solskianum* Rgl. et Maak.
- Cruiferae**
- Aethionema arabicum* Andr.  
*Buxbaumi* DC.  
*clandestinum* Dec.  
*cordifolium* Dec.  
*diastrophys* Bge.  
*persicum* Boiss. et Spr.  
*saxatile* R. Br.  
*Alliaria officinalis* Andr.  
*Alyssum campestre* Lin.  
*corymbosum* Boiss.  
*cuneifolium* Tenor.  
*edentulum* W. K.  
*gemonense* Lin.  
*hirsutum* Bbrst.  
*leucadenum* Guss.  
*marchallianum* Andr.  
*medium* Fzl.  
*micranthum* Fisch.  
*murale* W. K.  
*nebrodense* Tin.  
*orientale* Ard.  
*siculum* Jord.  
*Szowitzianum* Fisch. Mey.  
*umbellatum* Desv.  
*Anastatica hierochuntica* L.  
*Arabis eschscholtziana* Schrad.  
*glastifolia* Rehbch.



- Arabis helbelliana* H. Neap.  
*heteromalla* Schrad.  
*longisiliqua* Prsl.  
*rigidula* Jord.  
*sicula* Stev.  
*stricta* Huds.  
*Todari* Huet.  
*Barbarea altissima* Tin.  
*bracteosa* Guss.  
*brevistyla* Jord.  
*intermedia* Bor.  
*orthoceras* Ledeb.  
*pyrenaica* Jord.  
*sicula* Guss.  
*Berteroa mutabilis* DC.  
*obliqua* DC.  
*orbiculata* DC.  
*Biscutella calcarea* Jord.  
*coronaria* Ehrh.  
*depressa* Willd.  
*lyrata* Lin.  
*raphanifolia* Poir.  
*Bivonea lutea* DC.  
*Brassica arborea* Mill.  
*balearica* Cav.  
*fruticulosa* Cyril.  
*incana* Tenor.  
*insularis* Moris.  
*lanceolata* Lge.  
*mesopotamica* Bernh.  
*melanosinapis* Koch.  
*mollis* Visian.  
*nigra* Koch.  
*oleracea* Lin.  
*var. spontanea*  
*praecox* W. et K.  
*Schimperi* Boiss.  
*sempervirens* Schrk.  
*Tinei* Tod.  
*Tournefortii* Gouan.  
*villosa* Bivon.  
*Bunias aspera* Retz.  
*macroptera* Bchbch.  
*Cakile maritima* Scop.  
*Calepinia Corvini* Desv.  
*Camelina dentata* Pers.  
*Cardamine hirsuta* Lin.  
*Carpoceras sibiricum* Boiss.  
*Carrichtera Vellae* DC.  
*Cheiranthus Bocconi* All.  
*scoparius* Brouss.  
*semperflorens* Scousb.  
*Senoneri* Heldr. et Sart.  
*Clypeola cyclodontha* Delil.  
*jonthlaspi* Lin.  
*microcarpa* Moris.  
*Cochlearia glastifolia* Lin.  
*Conringia clavata* Link.  
*perfoliata* Link.  
*Coronopus squamatus* Aschr.  
*Crambe abyssinica* Hohst.  
*filiformis* Jacq.  
*hispanica* Lin.  
*scaberrima* Lam.  
*Diplotaxis auriculata* H. Leid.  
*catholica* DC.  
*Prolongii* Loiss.  
*siifolia* Dur.  
*ErUCA cappadocica* Rchb. fil.  
*orthosepala* Lag.  
*sativa* Lam.  
*turgida* H. Burd.  
*Erucastrum arabicum* F. et M.  
*cossonianum* Reut.  
*Erysimum aciphyllum* Boiss.  
*aureum* Bbrst.  
*australe* Gay.  
*bonannianum* Prsl.  
*canescens* Roth.  
*cilicicum* Moench.  
*cuspidatum* DC.  
*Geyeri* Gay.  
*goniocaulon* Boiss.  
*lanceolatum* R. Br.  
*ruscionense* Jord.  
*virgatum* Roth.  
*Farsetia clypeolata* R. Br.  
*eriocarpa* DC.  
*Goldbachia laevigata* DC.  
*Heliophila amplexicaulis* Lin. fil.  
*crithmifolia* Willd.  
*Hesperis parviflora* Dec.  
*Hugueninia tanacetifolia* Rchbch.  
*Hutchinsia petraea* DC.  
*Iberis amara* Lin.  
*gibraltarica* Lin.  
*neglecta* Tenor.  
*nigricans* Fisch.  
*pectinata* Boiss.  
*pinnata* Lin.  
*Preslii* Spr.  
*semperflorens* Lin.  
*taurica* DC.  
*Isatis oblongata* DC.  
*oxycarpa* Boiss.  
*tinctoria* Lin.  
*Jonopsidium acaule* Rchbch.  
*Lepidium bipinnatifidum* Desv.  
*chilense* DC.  
*Eckloni* Schrad.  
*Humboldtii* DC.  
*Menziesii* DC.  
*micranthum* Ledeb.  
*sativum* Lin.  
*Leptocarpaea Loeselii* DC.  
*Lobularia intermedia* Hort.  
*lybica* R. Br.  
*maritima* Desv.  
*Lunaria biennis* Lin.  
*Malcolmia bicolor* Boiss.  
*chia* Dec.  
*incrassata* DC.  
*lyrata* Dec.  
*maritima* Desv.  
*rigida* Boiss.  
*Matthiola graeca* Sweet.  
*incana* Lin.  
*maderiensis* Hort.  
*patens* Resl.  
*saxatilis* Bernh.  
*torulosa* DC.  
*tricuspidata* R. Br.  
*Moricandia Ramburei* Webb.  
*Myagrum perfoliatum* Lin.  
*Nasturtium globosum* Fisch.  
*officinale* R. Br.  
*Neslia commutata* Bnc.  
*paniculata* Desv.  
*Pachypodium erysimoides* Web.  
*Peltaria angustifolia* Dec.  
*Pteroneuron Cupani* Jord.  
*Raphanus fugax* Presl.  
*gayanum* Fisch. et Mey.  
*Landra* Morat.  
*niger* Lin.  
*raphanistrum* Lin.  
*segetum* Baung.  
*Rapistrum linnaeanum* Boiss.  
*rugosum* All.  
*Senebiera pinnatifida* Dec.  
*Sinapis abyssinica* Hort.  
*alba* Lin.  
*apula* Tenor.  
*arvensis* Lin.  
*gepiculata* Desf.  
*hispida* Schousb.  
*indurata* Guss.  
*integrifolia* Willd.  
*juncea* Lin.



Sinapis nigra Lin.  
 pubescens Lin.  
 turgida Delil.  
 virgata Prsl.  
 Sisymbrium binerve C. A. M.  
 contortum Cav.  
 elatum C. Koch.  
 griffithianum F. et M.  
 persicum Bernh.  
 Sophia Lin.  
 Zanoni Gay.  
 Thlaspi alpestre Lin.  
 baicalense DC.  
 ceratocarpum Lin.  
 rivale Prsl.  
 Tonguea brachypetala Endl.  
 Vesicaria corymbosa Griseb.  
 cretica DC.  
 graeca Reut.  
 microcarpa Vis.  
 paniculata Desv.  
 sinuata Poir.

### Cucurbitaceae

Benincasa cerifera Sav.  
 var. sinensis  
 Bryonopsis laciniosa Hisk.  
 Citrullus amarissimus Schrad.  
 colocythis Schrad.  
 Cucumis arada Hort.  
 chate Lin.  
 chito Ndn.  
 cossonianus Ndn.  
 dipsaceus Ehrh.  
 Figarei Delil.  
 golugensis Hort.  
 madrespadensis Roxb.  
 melo Lin.  
 var. cubensis  
 var. pubescens  
 metuliferus Mey.  
 pantherianus Ndn.  
 pulcherrimus Ndn.  
 sphaerocarpus Ndn.  
 Cucurbita bullata Hoch.  
 chrysocarpa H. Neap.  
 maxima Dene.  
 plur. var.  
 medullaris Haberl.  
 melanosperma A. Br.  
 melopepo Lin.  
 minensis Ndn.

Cucurbita moschata Dene.  
 plur. var.  
 pepo Lin.  
 plur. var.  
 perennis A. Gray.  
 Cyclanthera elastica Ndn.  
 pedata Schrad.  
 Lagenaria enormis Ndn.  
 var. elongata  
 sphaerocarpa Ndn.  
 var. elongata  
 vulgaris Sering.  
 plur. var.  
 Luffa acutangula Roxb.  
 aegyptiaca Dec.  
 amara Roxb.  
 cylindrica Roem.  
 Jacquinii Schad.  
 marylandica Hort. Erf.  
 Melothria pendula Lin.  
 Regelii Ndn.  
 Momordica balsamina Lin.  
 charantia Lin.  
 var. muricata  
 Huberi Tod.  
 senegalensis Lam.  
 Rhynchocarpa rostrata Ndn.  
 Sicydium Lindheimeri Ndn.  
 Sycios Baderoa Hook.  
 Trichosanthes cucumerina Lin.  
 ovigera Hort.  
 palmata Hort.  
 var. coccinea  
 var. fruct. minor.

### Cupressineae

Biota orientalis Endl.  
 var. elegantissima  
 var. expansa  
 var. nepalensis  
 var. tatarica  
 pendula Endl.  
 var. filiformis  
 var. intermedia  
 pyramidalis Cav.  
 var. compacta  
 var. pumila  
 Callitris quatrivalvis Vent.  
 Cupressus ambigua Hort.  
 bedfortiana Hort.  
 Benthamii Endl.  
 corneyana Knight.

Cupressus flagelliformis H. Vilm.  
 funebris Endl.  
 glauca Lam.  
 globulifera Parl.  
 horizontalis Mill.  
 Lindleyi Klotsch.  
 macrocarpa Hort.  
 pyramidalis Targ. Tozz.  
 retrofracta H. Pan.  
 thujaefolia Hort.  
 torulosa Don.  
 withleyana Corr.  
 Juniperus phoenicea Lin.  
 var. turbinata  
 tetragona Schlecht.  
 virginiana Lin.  
 Taxodium mucronatum Ten.  
 Thuja occidentalis Lin.  
 var. aurata  
 var. australis  
 var. chinensis  
 var. freneloides  
 var. funebris  
 var. imbricata  
 var. incurvata  
 var. meldensis  
 var. microcarpa  
 var. Skinneri

### Daphneae

Daphne glandulosa Bertol.

### Dipsaceae

Cephalaria cretacea R. et S.  
 joppensis Coult.  
 leucantha Schrad.  
 var. albescens  
 pilosa Boiss. et Heldr.  
 rigida R. S.  
 Dipsacus azureus Schrad.  
 ferox Loisl.  
 fullonum Mill.  
 recurvus Haberl.  
 sylvestris Mill.  
 Pterocephalus palaestinus Coult.  
 plumosus Coult.  
 Scabiosa acutiflora Rehbch.  
 amplexicaulis Lin.  
 argentea Lin.  
 atropurpurea Lin.  
 plur. var.  
 Boissieri Huet.



- Scabiosa brachyata* Sbth. Sm.  
*calocephala* Boiss.  
*calyptrocarpa* St. Ams.  
*cretica* Lin.  
*Gussonei* Tod.  
*limonifolia* Vahl.  
*maritima* Lin.  
*micrantha* Desf.  
*monspeliensis* Jacq.  
*prolifera* Lin.  
*reversa* Ledeb.  
*rutaefolia* Vahl.  
*semipapposa* Salzm.  
*spretia* Jord.  
*urceolata* Desf.  
*venusta* Delil.
- Ebenaceae**
- Diospyros ebenum* Retz.  
*lotus* Lin.  
*virginiana* Lin.
- Elaeagneae**
- Elaeagnus angustifolia* Lin.  
*var. tiphelensis*  
*argentea* Prsh.  
*fusca* Maxim.  
*parviflora* Royle.  
*Simonii* Hort.  
*songarica* Fisch.
- Ericaceae**
- Arbutus andrachne* Lin.  
*canariensis* Lin.  
*Erica pedunculata* Prsl.
- Euphorbiaceae**
- Acalypha brachystachya* Horn.  
*cordata* Thg.  
*Buxus balearica* Lam.  
*sempervirens* Lin.  
*var. fol. argenteo-variegatis*  
*Caelobogyne ilicifolia* J. Smith.  
*Cnidocolus napaefolius* Pohl.  
*quinquelobus* Pohl.  
*Croton leucocarpus* Bartl.  
*Euphorbia acanthothamnus* Bois.  
*altissima* Boiss.  
*Bertoletii* Webb.
- Euphorbia biglandulosa* Desf.  
*caespitosa* Guss. Ten.  
*canariensis* Lin.  
*ceratocarpa* Tenor.  
*chamaesyce* Lin.  
*characias* Lin.  
*cyparissias* Lin.  
*dendroides* Lin.  
*dentata* Mchx.  
*Engelmannii* Boiss.  
*grandidens* Haw.  
*Heldreichii* Orph.  
*helioscopia* Lin.  
*Kunzei* Lehm.  
*Lagascae* Spr.  
*lavandulaefolia* Hort. Buk.  
*literata* Jacq.  
*luteola* Coss. et Dur.  
*neapolitana* Tenor.  
*orientalis* Lin.  
*ornithopus* Jacq.  
*picta* Jacq.  
*piscatoria* Ait.  
*Preslii* Guss.  
*pterococca* Brot.  
*pubescens* Vahl.  
*Regis Jubae* Webb.  
*segetalis* Lin.  
*semiperfoliata* Vivian.  
*Sibthorpii* Boiss.  
*spinosa* Lin.  
*terraccina* Lin.  
*tibetina* Boiss.  
*trapeziodalis* Vivian.  
*valentina* Willd.  
*variegata* Sims.  
*veneta* Willd.  
*verrucosa* Lin.  
*virgata* W. K.  
*Wulfenii* Hopp.  
*Homalanthus populifolia* Grah.  
*Jatropha curcas* Lin.  
*janipha* Lin.  
*Poincettia cyathophora* Jacq.  
*Phyllanthus juglandifolius* W.  
*Ricinus cairensis* H. Berol.  
*communis* Lin.  
*plur. var.*  
*Xylophylla arbuscula* Willd.
- Fumaricaceae**
- Adlumia cirrhosa* Rafin.
- Ceratocarpus heterocarpa* Dr.  
*umbrosa* Dr.  
*Corydalis glauca* Prsh.  
*sempervirens* Pers.  
*Cysticapnos africana* Gaert.  
*Fumaria agraria* Lag.  
*var. major*  
*alexandrina* Ehrh.  
*anatolica* Boiss.  
*apiculata* Lge.  
*capreolata* Lin.  
*flabellata* Gasp.  
*glauca* Jord.  
*graeca* Heldr.  
*judaica* Boiss.  
*macrocarpa* Parl.  
*major* Bad.  
*micrantha* Lag.  
*muralis* Sand.  
*officinalis* Lin.  
*rostellata* Kaok.  
*speciosa* Jord.  
*var. major*  
*Vaillanti* Loisl.  
*Phacocarpus cracca* Bernh.  
*graeca* Mey.  
*Platycarpus spicatus* Bernh.
- Gentianeae**
- Chlora intermedia* Ten.
- Geraniaceae**
- Erodium alsinefolium* Del.  
*botrys* Bert.  
*ciconium* Willd.  
*cicutarium* Willd.  
*var. bipinnatum*  
*var. chaerophyllum*  
*var. pimpinellaefolium*  
*commutatum* Tod.  
*gruinum* Willd.  
*hirtum* Willd.  
*hymenodes* Herit.  
*malacoides* Willd.  
*moranense* Willd.  
*moschatum* Willd.  
*primulaceum* Lge.  
*romanum* Willd.  
*Salzmannii* H. Monsp.  
*sebaceum* Delil.  
*tataricum* Willd.



**Geranium albiflorum** Ledeb.

argenteum Lin.  
canariense Hort.  
carolinianum Lin.  
collinum Willd.  
columbinum Lin.  
cristatum Stev.  
dissectum Lin.  
divaricatum Ehrh.  
favosum Hochst.  
molle Lin.  
omphalodenum Lang.  
reflexum Lin.  
roseum Herit.  
variegatum Wender.  
wallichianum Sweet.

**Pelargonium acerifolium** Herit.

acetosum Ait.  
alchemilloides Ait.  
anceps Ait.  
articulatum W.  
balbisianum Spin.  
bentinkianum Schrk.  
Barringtonii Hort.  
canariense Willd.  
capitatum Ait.  
carnem Jacq.  
cochleatum Willd.  
Cooperi Hort.  
cordatum Ait.  
crenatum Sweet.  
crispum Herit.  
decipiens Haw.  
denticulatum Jacq.  
elongatum Steud.  
ficifolium Hffmg.  
filipendulifolium Sweet.  
fimbriatum Hort. Bon.  
gibbosum Willd.  
grandiflorum Willd.  
*plur. var.*  
graveolens Ait.  
Heritieri Jacq.  
humifusum Willd.  
hybridum Ait.  
inquinans Ait.  
*var. angustifolium*  
*var. bracteatum*  
*var. devolvens*  
*var. fol. var.*  
*var. fulgens*  
*var. grandiflorum*  
*subvar. fl. albis*

**Pelargonium inquinans** v. Linkii

lacerum Jacq.  
lechianum Spin.  
leucanthum Hffmg.  
lobatum Willd.  
lucido-roseum Hort.  
lucidum Hort. Dietr.  
macranthum Sweet.  
malvaefolium Jacq.  
marginatum Link.  
micranthum Eck. Zehy.  
ovale Herit.  
peltatum Ait.  
platyphyllum Sw.  
quercifolium Ait.  
*var. pinnatifidum*  
radula Ait. *var. major*  
raduloides Hort.  
roseum Ait.  
saniculaefolium Willd.  
scandens Ehrh.  
scutatum Sweet.  
*plur. var.*  
semitrilobum Jacq.  
stenopetalum Ehrh.  
*var. fl. carneis*  
*var. fl. intense roseis*  
*var. fl. roseo-violaceis*  
tabulare Herit.  
terebinthifolium Steud.  
ternatum Jacq.  
tomentosum Jacq.  
viscosissimum Sweet.  
vitifolium Ait.  
wellingtonianum H.  
zonale Willd.  
*plur. var.*

**Globulariaceae**

Globularia alypum Lin.  
salicina Lin.  
spinosa Mill.  
trichosantha F. et M.

**Goodeniaceae**

Goodenia grandiflora Sims.

**Haloragaceae**

Cercodia erecta Murr.  
Circaea lutetiana Lin.

**Hippocastaneae**

Aesculus hippocastanum Lin.  
macrostachya Mchx.  
pavia Lin.  
rubicunda Herb.  
Hungnadia speciosa Endl.

**Hydroleaceae**

Hydrolea azurea Lin.  
Wigandia caracassana H. B.  
*var. hybrida*  
imperialis Hort.  
urens G. Don.  
Vigueri Hort.

**Hydrophyllaeae**

Eutoca wrangeliana F. et M.  
Nemophila atomaria F. M.  
discoidalis Hort.  
insignis Bth.  
maculata Lin.  
*var. grandiflora*  
Phacelia bipinnatifida Mchx.  
congesta Hook.

**Hypericineae**

Hypericum boeticum Boiss.  
boraeanum Jord.  
calycinum Lin.  
ciliatum Lam.  
cuneatum Poir.  
delphicum Boiss.  
elatum Ait.  
floribundum Ait.  
frutescens Hort. Flor.  
inodorum Mill. Willd.  
nummularium Lin.  
perforatum Lin.  
*var. microphyllum*  
Webbia canariensis Bertol.

**Ilicineae**

Ilex aquifolium Lin.  
*var. fol. var.*  
Prinos glaber Lin.

**Jasmineae**

Fontanesia californica H. Bess.  
phillyraeoides Labil.



Forsythia viridissima Hort.  
 Jasminum affine Royl.  
   arborescens Roxb.  
   confusum W.  
   dianthifolium Vis.  
   floridum Bge.  
   gracile Andr.  
   humile Lin.  
   nepalense Spr.  
   pubigerum Don.  
   simplicifolium Forst.  
   subulatum Lindl.  
 Ligustrum compactum Dcne.  
   coriaceum Nois.  
   ibota Hort.  
   japonicum Thg.  
     *var.* ovalifolium  
     *var.* Sieboldtii  
   lucidum Ait.  
   robustum Ait.  
   sinense Lour.  
   vulgare Lin.  
     *var.* fruct. luteis  
 Olea floribunda Jacq.  
 Phillyraea angustifolia Lin.  
   media Lin.

### Juglandaceae

Carya olivaeformis Nutt.  
 Juglans regia Linn.

### Labiatae

Acrocephalus ciliatus Benth.  
 Amethystea coerulea L.  
 Anisomeles malabarica R. Br.  
   nepalensis Spr.  
 Ballota acetabulosa Bth.  
   africana Bth.  
   alba Lin.  
   hirsuta Bth.  
   hispanica Bth.  
   italica Bth.  
   nigra Lin.  
   orbicularis Lag.  
   pseudo-dictamnus Bth.  
   rupestris Biv.  
 Calamintha adscendens Jord.  
   alpina Bth.  
   clinopodium Bth.  
   nepeta Lk. et Hoffm.  
   nepetoides Jord.

Calamintha officinalis Mnch.  
   rotundifolia Pers.  
   umbrosa Rehbch.  
   villosa Jacq. fil.  
 Cedronella mexicana Bth.  
   triphylla Mnch.  
 Clinopodium argenteum Arrb.  
   vulgare Lin.  
 Coleus aromaticus Bth.  
   personatus Bth.  
   Personii Bth.  
 Dracocephalum moldavicum L.  
   peltatum Lin.  
 Faldermannia parviflora Traut.  
 Hesiodia montana Dmrt.  
 Lamium amplexicaule Lin.  
   flexuosum Tenor.  
   longiflorum Tenor.  
 Lavandula abrotanoides Lour.  
   elegans Desf.  
   lanata Boiss.  
   pedunculata Cav.  
   pubescens Dcne.  
   spica DC.  
   vera DC.  
 Leonotis leonurus Pers.  
 Leonurus capitatus Fres.  
   glaucescens Bng. Led.  
 Lepechinia spicata Willd.  
 Leucas martinicensis R. Br.  
 Lycopus australis R. Br.  
   multifidus Hort.  
   virginicus Lin.  
 Majorana crassifolia Bth.  
   hortensis Mnch.  
 Marrubium alysson Lin.  
   apulium Tenor.  
   catariaefolium Desv.  
   creticum Mill.  
   frutescens Bth.  
   Kotschyi Bois. et Heldr.  
   leonuroides Desv.  
   pannonicum Rehbch.  
   remotum Kit.  
   vulgare Lin.  
 Melissa officinalis Lin.  
 Melittis albida Gus.  
 Mentha niliaca Jacq.  
   pulegium Lin.  
   pyramidalis Ten.  
   rotundifolia Lin.  
   serotina Ten.  
   tomentosa Urvill.

Micromeria angustifolia Prsl.  
   approximata Biv.  
   consentiua Tenor.  
   cynigera Boiss.  
   Fenzlii Vis.  
   graeca Bth.  
     *var.* hirsuta  
   marifolia Bth.  
   rupestris Bth.  
     *var.* oblongifolia  
     tenuifolia Rehbch.  
 Molucella laevis Lin.  
 Nepeta cataria Lin.  
   citriodora Beck.  
   granatensis Desf.  
   imbricata Lag.  
   latifolia DC.  
   multibracteata Desf.  
   Mussini Bbrst.  
     *var.* cana  
     *var.* nana  
   nepetella Lin.  
   paniculata Mill.  
   pannonica Lin.  
   tuberosa Lin.  
 Ocimum canum Sims.  
   gratissimum Lin.  
   graveolens A. Br.  
   minimum L.  
   petitianum A. Rich.  
   sanctum L.  
   zeylanicum Burm.  
 Origanum dictamnus Lin.  
   fortuitum Sav.  
   hirtum Link.  
   macrostachyum Link.  
   majorana Cambess.  
   onites Lin.  
   pallidum Desf.  
   paniculatum Koch.  
   stoloniferum Bess.  
   sipyleum Linn.  
   virens Lin.  
   vulgare Lin.  
     *var.* intermedium  
 Perilla nankinensis Dcne.  
   ocimoides Lin.  
 Phlomis canariensis Web.  
   chrysophylla Boiss.  
   ferruginea Tenor.  
   fruticosa Lin.  
   purpurea Lin.  
   tuberosa Lin.



*Phlomis virens* DC.  
*viscosa* Poir.  
*Physostegia virginiana* Bth.  
*Plectranthus australis* B. Br.  
*parviflorus* Willd.  
*Prasium majus* DC.  
*Prostanthera lasianthus* Labill.  
*Prunella elongata* Dougl.  
*laciniata* Lin.  
*parviflora* Poir.  
*pyrenaica* Philip.  
*vulgaris* Lin.  
*var. laciniata*  
*Pycnanthemum lanceolatum* Pr.  
*pilosum* Nutt.  
*Salvia acaulis* Vahl.  
*acetabulosa* Lin.  
*aegyptiaca* Lin.  
*algeriensis* Desf.  
*amarissima* Orteg.  
*amplexicaulis* Lam.  
*argentea* L.  
*aurea* Lin.  
*aurita* Thg.  
*Baumgartenii* Heuff.  
*Bertoloni* Vis.  
*bicolor* Lam.  
*booschiana* Jacq. fil.  
*cadmica* Boiss.  
*canariensis* Lin.  
*ceratophylloides* Lin.  
*clandestina* Lin.  
*deserta* Schang.  
*disermos* Lin.  
*distinguenda* Hochst.  
*dominica* Lin.  
*dumetorum* Andr.  
*floribunda* Brugn.  
*Forskablii* Lin.  
*gigantea* Desf.  
*grandidentata* Tenor.  
*grandiflora* Ettl.  
*hispanica* Lin.  
*horminoides* Pour.  
*horminum* Lin.  
*hyans* Royl.  
*japonica* Thg.  
*laciniata* Willd.  
*lanigera* Desf.  
*lavandulaefolia* Vahl.  
*Montbretii* Bth.  
*napifolia* Jacq.  
*nepetaefolia* Desf.

*Salvia nilotica* Vahl.  
*nubia* Ait.  
*nudicaulis* Vahl.  
*var. pubescens* Vahl.  
*nutans* Ait.  
*odorata* Willd.  
*officinalis* L.  
*var. fl. albis*  
*orbicularis* Bth.  
*pendula* Vahl.  
*Philippi* Br. et Bchê.  
*Pitscheri* Torr.  
*olygostachya* Sav.  
*porphyrantha* Dcne.  
*praecox* Sav.  
*pratensis* Lin.  
*var. albiflora*  
*pseudo-aethiopica* Hort.  
*pulchella* DC.  
*purpurea* Cav. *var. nana*  
*pyramidalis* Petagn.  
*rectiflora* Vis.  
*regeliana* Fisch.  
*reptans* Jacq.  
*rhubifolia* R. et P.  
*var. Philippi* Br. et Bchê.  
*ringens* Sibth.  
*rubicunda* Vender.  
*rupestris* Boiss. et Heldr.  
*Russegeri* Fzl.  
*scleara* Lin.  
*simisiana* Schult.  
*staminea* Hort. Würzb.  
*Stendneri* A. Br.  
*Tenorii* Spr.  
*tencrifolia* Hort.  
*tiberina* Maur.  
*tiliaefolia* Vahl.  
*triangularis* Thg.  
*trichosanthemoides* Prsh.  
*trichostyla* Bschff.  
*triloba* Lin.  
*variegata* W. K.  
*verbascifolia* Bbrst.  
*verbenaca* Lin.  
*verticillata* Lin.  
*virgata* Ait.  
*viridis* Lin.  
*wochiana* Wze.  
*Satureja cuneifolia* Tenor.  
*illyrica* Host.  
*montana* Lin.  
*thymbria* Lin.

*Scutellaria albida* Lin.  
*Columnae* All.  
*commutata* Guss.  
*hederacea* Kth. et Bchê.  
*japonica* Mor. et Dcne.  
*lupulina* Lin.  
*pallida* Bbrst.  
*peregrina* Lin.  
*var. Sibthorpii*  
*Ventenati* Hook.  
*Sideritis canariensis* Lin.  
*macrostachya* Poir.  
*montana* Lin.  
*Stachys circinnata* L' Herit.  
*coerulea* Burch.  
*germanica* Lin.  
*glutinosa* Lin.  
*hypoleuca* Hchst.  
*lanata* Jacq.  
*macrosperma* Boiss.  
*mollissima* Willd.  
*polystachya* Tenor.  
*subrenata* Vis.  
*sylvatica* Lin.  
*Tencrium Arduini* Lin.  
*bracteolatum* Desf.  
*campanulatum* Lin.  
*chamaedrys* Lin.  
*var. cinerascens*  
*var. pulverulentum*  
*var. virescens*  
*creticum* Lin.  
*flavum* Lin.  
*fruticans* Lin.  
*lusitanicum* Lam.  
*marum* Lin.  
*massiliense* Lin.  
*myrtifolium* Desf.  
*siculum* Guss.  
*Thymus capitatus* Lin.  
*mastichina* Lin.  
*patavinus* Jacq.  
*Ziziphora capitata* Lin.

#### Laurineae

*Laurus nobilis* Lin.  
*var. tenuifolia*  
*Persea indica* Spr.

#### Linene

*Linum alpinum* L.



Linum ambiguum Jord.  
 angustifolium Huds.  
 corymbiferum Desf.  
 cribrum Rehbch.  
 gallicum Lin.  
 narbonense L.  
 pallens Bunge.  
 saxicolum Jord.  
 usitatissimum Lin.  
*var.* americanum album  
*var.* chlorospermum  
*var.* cribrum  
*var.* humile  
*var.* macrocarpum  
*var.* sem. virid.

### Loaseae

Microspermum bartonioides W.

### Lobeliaceae

Isotoma axillaris Lindl.  
 Laurentia commutata Tod.  
 minuta DC.  
 tenella DC.  
 Lobelia ardens Hort.  
 Fabri Verl.  
 multicolor R. Br.  
 pubescens Jacq.  
 syphilitica Lin.  
 urens Lin.  
 Monopsis debilis Prsl.  
 Siphocampylus bicolor Don.  
 lanceolatus Hort.  
 orbignyianus DC. fil.

### Lonicereae

Diervilla rosea Hort.  
 Lonicera brachypoda DC.  
 canescens Schusb.  
 chinensis Wats.  
 heterophylla Dene.  
 tatarica Lin.  
*var.* fl. rubr.  
*var.* micrantha  
 Sambucus ebulus Lin.  
 nigra Lin.  
 Symphoricarpos racemosus Mch.  
 vulgaris Mchx.  
 Viburnum japonicum Hort.  
*var.* fol. varieg.

Viburnum pyriforme Desf.  
 suspensum Hort. Bess.

### Lythraceae

Ammannia caspica M. B.  
 debilis Ait.  
 diffusa W.  
 humilis Mchx.  
 indica Lam.  
 latifolia Lin.  
 octandra Lin.  
 sanguinolenta Sw.  
 senegalensis Lam.  
 Wormskioldii H. Ber.  
 Cuphaea eminens Hort.  
 galeottiana H. Belv.  
 hookeriana Walp.  
 jorullensis H. B.  
 lanceolata Ait.  
 procumbens Cav.  
 splendens Hort.  
 viscosissima Jacq.  
 Zimapani Rgl.  
 Lagerstroemia indica Lin.  
*var.* violacea  
 reginae Roxb.  
 Lopezia coronata Andr.  
 mexicana Jacq.  
 Lythrum salicaria Lin.  
 Nessaea grandiflora Hook.  
 myrtifolia Desf.  
 salicifolia Link.  
 Peplis hispidula Dur.

### Magnoliaceae

Liriodendron tulipifera Lin.  
 Magnolia grandiflora Gaert.

### Malpighiaceae

Byrsonima lucida DC.  
 Galphimia elegans Hort.  
 Hyptage Madablota Gaertn.

### Malvaceae

Abutilon arabicum Ratusc.  
 Avicennae Gaert.  
 crispum Don.  
 indicum Don.  
 hirtum Cav.

Abutilon megapolitanum A. S. H.  
 molle Sweet.  
 mollissimum Don.  
 permolle Sweet.  
 reflexum Sweet.  
 Regelii Miq.  
 striatum Dick.  
 tomentosum W. et Arn.  
 tonelianum Hort.  
 Althaea armeniaca Ten.  
 apterocarpa Fzl.  
 ficifolia Cav.  
 froloviana Bess.  
 Heldreichii Boiss.  
 Hoenacheri Boiss.  
*var.* villosa  
 narbonensis Pourr.  
 nodiflora Lindl.  
 officinalis Lin.  
 rosea Cav.  
*plur. var.*  
 sinensis Cav.  
*plur var.*  
 Anoda brachyantha Rehbch.  
 crenatiflora Orteg.  
 cristata Cav.  
 dilleniana Cav.  
 parviflora Cav.  
 triloba Cav.  
 Wrightii A. Gray.  
 Gossypium albiflorum Tod.  
 album Wight.  
 arboreum Lin.  
 cernuum Tod.  
 Figarei Tod.  
 glabratum Tod.  
 herbaceum Lin.  
 hirsutum Lin.  
*var.* album  
*var.* hardyanum  
*var.* intermedium  
*subvar.* rufum  
*var.* rufescens  
 indicum Lam.  
 maritimum Tod.  
*var.* degeneratum  
*var.* jumelianum  
 microcarpum Tod.  
*var.* luxurians  
*subvar.* rufescens  
*var.* macrocarpum  
*subvar.* lana rufa  
 nanking Mey.



- Gossypium neglectum* Tod.  
*var. lana rufa*  
*religiosum* Lin.  
*wrightianum* Tod.  
*var. humile*  
*var. intermedium*  
*var. pubescens*  
*Hibiscus acuminatus* Cav.  
*angulatus* Lindl.  
*brasiliensis* L.  
*cannabinus* Willd.  
*digitatus* Gerke.  
*diversifolius* Jacq.  
*esculentus* Lin.  
*ficulneus* Lin.  
*flavescens* Cav.  
*giganteus* Hort.  
*immutabilis* Dehnh.  
*incanus* Willd.  
*lampas* Cav.  
*lavateroides* Moric.  
*liliiflorus* Lin.  
*var. Genevii*  
*manhiot* L.  
*martianus* Zucc.  
*mutabilis* Lin.  
*var. fl. albo*  
*var. fl. pleno*  
*palmatus* Willd.  
*palustris* L.  
*pentacarpus* L.  
*phoeniceus* Lin.  
*roseus* Lois.  
*rosasinensis* L.  
*var. hybr.*  
*var. Warath*  
*speciosus* Kit.  
*sphaerocarpus* Bché.  
*spinulosus* L.  
*splendens* Lodd.  
*syriacus* Lin. *plur. var.*  
*Thunbergi* Hort.  
*trionum* Lin.  
*venustus* Blum. *var. fl. pl.*  
*Lagunaria Patersonii* Pers.  
*sinuata* Hornm.  
*Lavatera arborea* L.  
*cretica* Lin.  
*hispida* Desf.  
*mauritanica* Dr.  
*micans* Lin.  
*olbia* Lin.  
*pallescens* Moris.
- Lavatera phoenicea* Vent.  
*salvitellensis* Brign.  
*triloba* L.  
*unguiculata* Desf.  
*Malope grandiflora* Hort. Angl.  
*lutea* Hort. Neap.  
*malacoides* Lin.  
*trifida* Cav.  
*var. purpurea*  
*Malva bryoniaefolia* L.  
*crispa* Lin.  
*Durieu* Spach.  
*monroana* Dougl.  
*nicaensis* Lin.  
*oxyacanthoides* Hornm.  
*parviflora* Lin.  
*peruviana* L.  
*pseudo-lavatera* B. Web.  
*ruderalis* Blum.  
*scaberrima* Lag.  
*tricuspidata* Ait.  
*Malvastrum betuloides* Schrad.  
*borbonicum* A. Gray.  
*capense* Garck.  
*var. asperrimum*  
*var. grossulariaefolium*  
*var. strictum*  
*carpinifolium* A. Gray.  
*coromandelianum* L.  
*fragrans* A. Gray.  
*limense* Garck.  
*peruvianum* Garck.  
*Philippi* Grke.  
*virgatum* Murr.  
*Malvaviscus mollis* DC.  
*Nuttalia pedata* Hook.  
*Pavonia Cavanillesii* Spr.  
*cuneifolia* Cav.  
*hastata* Cav.  
*praemorsa* Willd.  
*spinifex* Cav.  
*typhelaea* Cav.  
*zeylanica* Cav.  
*Sida alnifolia* L.  
*angustifolia* Juss.  
*asiatica* L.  
*atropurpurea* Blum.  
*carpinifolia* L. fil.  
*herbacea* Cav.  
*mauritiana* Herit.  
*rhombofolia* Lin.  
*var. canescens*  
*var. macrophylla*
- Sida spinosa* Lin.  
*spiraeaefolia* Willd.  
*triloba* Cav.  
*triquetra* Lin.  
*Sphaeralcea umbellata* St. Hil.  
*Waltheria elliptica* Cav.
- Meliaceae**
- Melia arguta* DC.  
*azederach* Lin.  
*sempervirens* Sw.
- Mesembryanthemaceae**
- Mesembr. acinaciforme* Lin.  
*adscendens* Haw.  
*albinothum* Haw.  
*amoenum* Salm. Dyck.  
*angulatum* Thnb.  
*aureum* L.  
*barbatum* Lin.  
*blandum* Haw. fl. roseis  
*var. albiflorum*  
*bulbosum* Haw.  
*calamiforme* L.  
*candens* Haw.  
*caulescens* Mill.  
*coccineum* Haw.  
*conspicuum* Haw.  
*cruciatum* Haw.  
*crystallinum* Lin.  
*cultratum* Salm.  
*curviflorum* Haw.  
*deflexum* Ait.  
*deltoides* Mill.  
*depressum* Haw.  
*var. lividum*  
*dolabriforme* L.  
*elegans* Jacq.  
*emarginatum* Lin.  
*ermininum* Haw.  
*falciforme* Haw.  
*filamentosum* Lin.  
*floribundum* Haw.  
*formosum* Haw.  
*geminatum* Haw.  
*glaucinum* Haw.  
*var. crassipes*  
*glaucum* Lin.  
*glomeratum* Lin.  
*grandiflorum* Haw.  
*heteropetalum* Haw.



**Mesembr. inelaudens** Haw.  
*inflexum* Haw.  
*intonsum* Haw.  
*lacerum* Haw.  
*linguaeforme* Haw.  
*var. latum*  
*var. medium*  
*var. minor*  
*longum* Haw.  
*lunatum* W.  
*multiflorum* Haw.  
*var. minus*  
*mustellinum* Salm.  
*mutabile* Haw.  
*perfoliatum* Lin.  
*polyanthum* Lin.  
*polyphyllum* Haw.  
*var. elegans*  
*var. puniceum*  
*var. violaceum*  
*retroflexum* Haw.  
*rigidum* Haw.  
*rubrocinctum* Haw.  
*spectabile* Haw.  
*spinosum* L.  
*stelligerum* Haw.  
*vaginatum* Haw.  
*variabile* Haw.  
*violaceum* DC.

#### Mimoseae

**Acacia acutissima** Mart.  
*capensis* Burch.  
*cavenia* Bert.  
*cyanophylla* Lindl.  
*decussata* Tenor.  
*dodonaefolia* Desf.  
*eburnea* Willd.  
*farinosa* Lindl.  
*horrida* Willd.  
*Lebbeck* Willd.  
*longifolia* Willd.  
*longissima* Hort. *v. glauca*  
*marginata* R. Br.  
*multijuga* Tod.  
*obscura* DC.  
*obtusata* Sieb.  
*oleaefolia* Cunn.  
*ornithophora* Sweet.  
*oxycedrus* Sieb.  
*penninervis* Sieb.  
*retinoides* Schlecht.

**Acacia salicina** Wendl.  
*saligna* Wendl.  
*Sophorae* Desf.  
*spectabilis* A. Cunn.  
*var. excelsa*  
*verniciiflua* Cunn.  
**Albizzia Julibrissin** Boj.  
*lophantha* Bth.  
*var. botrycephala*  
*var. californica*  
*var. prismatica*  
**Darlingtonia brachyloba** DC.  
*glandulosa* DC.  
**Desmanthus strictus** Bert.  
*virgatus* Willd.  
**Leucacaena glauca** Bth.  
**Mimosa uraguaiensis** Hook.  
**Prosopis juliflora** DC.  
**Schranckia uncinata** Willd.  
**Wachellia farnesiana** W.

#### Moreae

**Dorstenia caulescens** Arrb.  
*contrayerva* Lin.  
*maculata* Hort.  
**Ficus acuminata** Hamilt.  
*aquatica* W.  
*Cooperi* Hort.  
*cordata* Thg.  
*exasperata* Vahl.  
*leuconeura* Blum.  
*nitida* Thg.  
*var. citrifolia*  
*pyrifolia* Burm.  
*reclinata* Desf.  
*religiosa* Lin.  
*spiralis* Hort.  
**Morus alba** Lin.  
*constantinopolitana* Poir.  
*Llou* Hort.

#### Myoporineae

**Bontia daphnoides** Lin.  
**Myoporum debile** R. Br.  
*deserti* A. Cunn.  
*glandulosum* A. Dec.  
*lanrifolium* Hort. Huber.  
*pictum* Hort.  
*tenuifolium* Forst.  
*tuberculatum* R. Br.

#### Myricaceae

**Myrica cerifera** Lin.

#### Myrsineae

**Ardisia colorata** Link.  
*solanacea* Roxb.

#### Myrtaceae

**Acmena floribunda** DC.  
**Callistemon acerosus** Tausch.  
*lanceolatus* DC.  
*lanuginosus* Hort.  
*rugulosus* DC.  
*salignus* DC.  
*Sieberi* DC.  
*viminalis* G. Don.  
**Caryophyllus myrtifolia** Hort.  
**Eugenia axillaris** Poir.  
**Eucalyptus viminalis** Labil.  
**Fabricia laevigata** Smth.  
**Melaleuca acuminata** F. Müll.  
*armillaris* Smth.  
*curvifolia* Schlecht.  
*hypericifolia* Smth.  
*stypheoides* Smth.  
**Myrcia acris** DC.  
**Myrtus boetica** Mill.  
*var. stricta*  
*italica* Mill.  
*var. fl. pleno*  
*var. fol. variegatis*  
*var. sativa* fruct. albis  
*var. sativa* fruct. nigris  
*var. sylvestris* fruct. nigris  
*Iusitanica* Willd.  
*tarantina* Mill.  
**Psidium acre** Tenor.  
*cattleyanum* Sab.  
*chinense* Lodd.  
*cuneifolium* Tenor.  
*dichotomum* Weinm.  
*montanum* Sw.  
*pyriferum* Lin.  
*var. pomiferum*

#### Nyctagineae

**Allionia violacea** Lin.  
**Mirabilis ambigua** Traut.  
*jalapa* Lin.



Mirabilis jalapa *plur. var.*  
 longiflora Hort.  
 planiflora Traut.  
 solanifolia Hort. Pat.  
 Wrightii Dene.  
 Oxybaphus viscosus L'Herit.

### Nymphaeaceae

Nelumbium luteum Willd.  
 Nuphar luteum Smth.  
 Nymphaea alba DC.  
 ampla Dec.  
 capensis Thg.  
 coerulea Savign.  
 dentata Planch.  
 flavo-virens Hort.  
 gigantea Hook.  
 odorata Ait.  
 ortgiesiana rubra V. H.  
 scutifolia DC.  
 thermalis DC.

### Oenotheraceae

Epilobium angustifolium L.  
 hirsutum Lin.  
*var. intermedium*  
 latifolium Lin.  
 montanum Lin.  
*var. lanceolatum*  
 obscurum Lin.  
 palustre Lin.  
*var. schmidtianum*  
 parviflorum Schreb.  
 puberulum Hook.  
 roseum Schreb.  
 tetragonum Lin.  
*var. Lamii* F. et Sehr.  
 Eucharidium grandiflorum F. M.  
*var. roseum*  
 Gaura Lindheimeri Englm.  
 parviflora Hook.  
 tripetala Cav.  
 Gauridium molle Spach.  
 Godetia insignis Hort.  
 livida Spch.  
 purpurea Sweet.  
 quatrivulnera Spch.  
 Romanzoffii Spch.  
 viminea Spch.  
 willdenowiana Spch.  
 Hartmannia rosea Sweet.

Jussieua acuminata Sw.  
 Kneiffia Fraseri Spch.  
 Oenothera brachypetala Spch.  
 campylocalyx Behè.  
 chrysantha Mehx.  
 crassipes Lk.  
 cruciata Nutt.  
 Drummondii Hook.  
 erosa Lehm.  
 ganroides Hornm.  
 gigantea Hort.  
 holosericea Tausch.  
 lamarkiana DC.  
 leptophylla F. et M.  
 leptosiphon F. et M.  
 micans Tausch.  
 nocturna Jacq.  
 odorata Jacq.  
 parviflora Lin.  
 pumila Lin.  
 quinquevulnera Dougl.  
 rhombifolia Nutt.  
 rhyzocarpa Spr.  
 salicifolia Lin.  
 Sellowii L. et Ott.  
 sinuata Lin.  
 stricta Ledeb.  
 taraxacifolia Sweet.  
 triloba Nutt.  
 tubifera Less.

Sphaerostigma Bottae Spch.  
 Zauschneria californica Presl.

### Oxalideae

Oxalis asinina Jacq.  
 boweana Lodd.  
 canescens Jacq.  
 cernua Thg. *v. fl. pleno*  
 compressa Jacq.  
 controversa Tod.  
 Coppoleri Tod.  
 corniculata Lin.  
 fabaefolia Jacq.  
 filicaulis Jacq.  
 fulgida Bot. Reg.  
 hirtella Jacq.  
 isopetala Tod.  
 lancaefolia Jacq.  
 lasiandra Grah.  
 latifolia H. B.  
 leporina Jacq.  
 longisepala Tod.

Oxalis macrophylla Horm.  
 Majoranae Tod.  
 mauritiana Bot. Reg.  
 pentaphylla Sims.  
 purpurea Jacq.  
*var. albida*  
*var. laxula*  
*var. rosea*  
 rosacea Jacq.  
 tetraphylla Cav.  
 tropaeoloides Hook.  
 valdiviensis Barnèoud.  
 variabilis Jacq.  
*var. grandiflora*  
*var. longiscapa*  
*var. rubra*  
 vespertilionis Zucc.

### Papaveraceae

Argemone grandiflora Sweet.  
 mexicana Lin.  
 ochroleuca Sweet.  
 platyceras Lk. et Ott.  
 Bocconia frutescens Lin.  
 Chelidonium grandiflorum DC.  
 majus Lin.  
 Eschscholtzia californica Chms.  
*var. albiflora*  
 crocea Bth.  
 Douglasii Hook. et Arn.  
 tenuifolia Hort.  
 Glaucium fulvum Sm.  
 luteum Scop.  
 Richardsonii F. et M.  
 rubrum Sm.  
 tricolor Bernh.  
 Hunnemannia fumariaefolia Sw.  
 Hypeconum grandiflorum Bth.  
 Macleya cordata R. Br.  
 Papaver amoenum Bot. Reg.  
 arenarium Bbrst.  
 argemone Lin.  
 argemonoides Cesat.  
 cambricum F.  
 clavigerum Lam.  
 commutatum F. et M.  
 dubium Lin.  
*var. oppositifolium*  
 errabundum Jord.  
 Marchalli V. Houtt.  
 melanocephalum Rotb.  
 orientale Lin.



*Papaver orient. v. grandiflorum*  
*pilosum* Sibth. et Sm.  
*pinnatifidum* Moris.  
*Rhoeas* Lin.  
*var. graecum*  
*setigerum* DC.  
*siculum* Gasp.  
*somniferum* Lin.  
*var. album*  
*var. capsula prolifera*  
*var. nigrum*  
*var. officinale*  
*var. paeoniaeflorum* fl. pl.  
*stylosum* Boiss.

### Papilionaceae

*Amicia zygomeris* DC.  
*Amorpha caroliniana* Croom.  
*croceo-lanata* Wts.  
*elata* H. Bon.  
*fragrans* Sweet. *var. nana*  
*fruticosa* Lin.  
*herbacea* Walt.  
*Lewisii* Lodd.  
*pubescens* Lodd.  
*pumila* Mbx.  
*Anagyris foetida* Lin.  
*neapolitana* Tenor.  
*Anthyllis barba Jovis* Lin.  
*Arthrolobium repandum* DC.  
*scorpioides* DC.  
*Astragalus armeniacus* Boiss.  
*baeticus* Lin.  
*contortuplicatus* Lin.  
*hamosus* Lin.  
*melilotoides* Pall.  
*ponticus* Pall.  
*Baptisia perfoliata* R. Br.  
*tinctoria* R. Br.  
*Biancaea scandens* Tod.  
*Biserrula pelecinus* Lin.  
*Bonjeannia cinerascens* Jord.  
*hirsuta* Rehbch.  
*italica* Jord.  
*recta* Rehbch.  
*Calycotome spinosa* Link.  
*Canavalia obtusifolia* DC.  
*Caragana altagana* Poir.  
*frutescens* DC.  
*Cassia arborescens* Mill.  
*australis* Reinw.  
*biflora* Lin.

*Cassia canca* Cav.  
*coromandeliana* Jacq.  
*corymbosa* Lam.  
*eremophila* A. Cunn.  
*falcata* L.  
*floribunda* Coll.  
*grandiflora* Desf.  
*var. floribunda*  
*hybrida* Hort.  
*laevigata* Willd.  
*linearis* Coll.  
*mexicana* Jacq.  
*nemorosa* H. B.  
*nepalensis* Hort.  
*nictitans* Lin.  
*pendula* Willd.  
*pseudo-sophora* Hort.  
*Sophora* Lin.  
*sulphurea* DC.  
*torosa* Cav.  
*Ceratonia siliqua* Lin.  
*Cercis siliquastrum* Lin.  
*var. fl. albo*  
*Cicer arietinum* Lin.  
*Colutea crocea* H. Crac.  
*media* Willd.  
*orientalis* Lam.  
*Coppolera monantha* Tod.  
*Coronilla atlantica* Boiss.  
*cretica* Lin.  
*emeroides* Boiss. et Spr.  
*parviflora* Willd.  
*rostrata* Boiss. et Spr.  
*valentina* Lin.  
*viminalis* Schousb.  
*Coulteria pectinata* DC.  
*Crotalaria arborescens* Lam.  
*incana* Lin.  
*parviflora* Roth.  
*Cytisus filipes* Webb.  
*foliatus* Herit.  
*racemosus* Marnock.  
*Desmodium abyssinicum* DC.  
*cajanifolium* DC.  
*marylandicum* DC.  
*racemiflorum* DC.  
*sandvicense* Nées.  
*Dolichos bicontortus* DR.  
*catjang* Lin.  
*monachalis* Brot.  
*sesquipedalis* Lin.  
*sinensis* Thg.  
*Ervilia sativa* Lin.

*Ervilia sativa var. abyssinica*  
*Ervum himalayense* A. Br.  
*lens* Lin.  
*var. denticulatum*  
*var. nigrum*  
*var. punctatum*  
*lunatum* Boiss.  
*nigricans* M. B.  
*nummularium* Alf.  
*Erythrina cristagalli* Lin.  
*var. speciosa*  
*insignis* Tod.  
*Galega biloba* Sw.  
*officinalis* Lin.  
*Genista aethnensis* DC.  
*aspalathoides* Lam.  
*canariensis* Lin.  
*congesta* DC.  
*Cupani* Guss.  
*ephedrioides* DC.  
*fragrans* Host.  
*hirsuta* Vahl.  
*laburnoides* Mar.  
*lasiocarpa* Spach.  
*linifolia* Lin.  
*numidica* Spach.  
*paniculata* Hort.  
*parviflora* DC.  
*ramosissima* Poir.  
*rhodopaea* B. Webb.  
*spachiana* Coss.  
*tricolor* Desf.  
*triflora* Boot.  
*villosa* Lin.  
*Gleditschia inermis* Hort.  
*sinensis* Lam.  
*triacanthos* Lin.  
*Glycyrrhiza echinata* Lin.  
*foetida* Desf.  
*glabra* Lin.  
*hirsuta* Lin.  
*Hardenbergia comptoniana* Bth.  
*monophylla* Bth.  
*var. andomoriensis*  
*var. bimaculata*  
*var. meyeriana*  
*Hedysarum capitatum* Desf.  
*coronarium* Lin.  
*grandiflorum* Pall.  
*Hippocrepis unisiliquosa* Lin.  
*Indigofera Dosua* Hamilt.  
*tinctoria* Lin.  
*violacea* Roxb.



Kennedyya floribunda Hort.  
     rubicunda Vent.  
 Lablab vulgaris Sav.  
     *var.* atropurpureus  
 Lathyrus affinis Guss.  
     angulatus Lin.  
     annuus L.  
     aphaca Lin.  
     calcaratus Hort.  
     cicera Lin.  
     *var.* parvulum  
     clymenum Linn.  
     *var.* tenuifolius  
     erectus Lag.  
     giganteus Hort.  
     Gorgoni Parl.  
     hexaedrus Bory.  
     hirsutus Lin.  
     Langei V. Houtt.  
     latifolius Lin.  
     monspeliensis Del.  
     Nissolia Lin.  
     pseudo-aphaca Boiss.  
     sativus Lin.  
     *var.* romanus  
     sphaericus Retz.  
     stans Vis.  
     tingitanus Lin.  
     *var.* uniflorus  
 Lespedeza bicolor Turcz.  
     macrocarpa Bge.  
     polystachya Mx.  
 Lessertia brachystachya DC.  
 Lotus angustissimus Lin.  
     *var.* intermedius  
     ciliatus Boiss.  
     conimbricensis Willd.  
     creticus Lin.  
     cytisoides Linn.  
     decumbens Poir.  
     filicaulis Poir.  
     glaberrimus DC.  
     lamprocarpus Boiss.  
     odoratus Schomb.  
     ornithopodioides Lin.  
     peregrinus L.  
     pilosissimus Poir.  
     sericeus DC.  
     suaveolens Pers.  
     tennis Presl.  
 Lupinus albus Lin.  
     angustifolius Lin.  
     Dunetti Hort.

Lupinus Dunetti *v.* atroviolaceus  
     Forskalei Boiss.  
     Hartwegii Lindl.  
     *var.* fl. albis  
     *var.* fl. roseis  
     hybridus Hort.  
     *var.* insignis  
     linifolius Lin.  
     pilosus Lin.  
     varius Lin.  
 Medicago agrestis Ten.  
     ambigua Jord.  
     apiculata Willd.  
     *var.* longispina  
     *var.* spinulosa  
     *var.* tuberculata  
     applanata Willd.  
     arborea Lin.  
     Biancae Tod.  
     canescens Jord.  
     caspica Fisch.  
     ciliaris Willd.  
     cinerascens Jord.  
     circinnata Lin.  
     commutata Tod.  
     constricta Dr.  
     cordata Desv.  
     coronata Desv.  
     cupaniana Guss.  
     cylindrica Dec.  
     decaisneana Tod.  
     Decandollei Tin.  
     denticulata Willd.  
     *var.* longispina  
     depressa Jord.  
     disciformis DC.  
     distanis Poir.  
     Durieni Spach.  
     falcata Rehbch.  
     Gerardi Willd.  
     germana Jord.  
     glomerata Balb.  
     glutinosa H. B.  
     gracillima Tin.  
     gracilis Biv.  
     graeca Hornm.  
     granatensis Willd.  
     helix Willd.  
     *var.* multigyrosa  
     *var.* spinulosa  
     heterocarpa Spch.  
     *var.* minor  
     hornemanniana DC.

Medicago hornemanniana DC.  
     *var.* crassispina  
     *var.* glabrata  
     intertexta All.  
     *var.* maculata  
     laciniata All.  
     langeana Tod.  
     lappacea Ten.  
     *var.* pentacycla  
     *var.* tricycla  
     lejocarpa Bth.  
     littoralis Rhod.  
     *var.* depressa  
     lupulina Lin.  
     *var.* willdenowiana  
     marginata Willd.  
     media Pers.  
     minima Lam.  
     *var.* longiseta  
     mollissima Roth.  
     morisiana Jord.  
     murex Willd.  
     muricata Bth.  
     muricoleptis Tin.  
     neglecta Guss.  
     nigra Willd.  
     *var.* laxispira  
     *var.* pentacycla  
     nummularia DC.  
     obscura Retz.  
     *var.* spinulosa  
     olivaeformis Guss.  
     orbicularis Ait.  
     panormitana Tin.  
     polycarpa Willd.  
     *var.* intermedia  
     *var.* tricycla  
     procumbens Bess.  
     prostrata Jacq.  
     pulchella Tod.  
     radiata Lin.  
     recta Desf.  
     reticulata Bth.  
     rugosa Lam.  
     ruthenica Led.  
     saccensis Tin.  
     sativa Lin.  
     scutellata Willd.  
     secundiflora DR.  
     sicula Tod.  
     Soleirolii Duby.  
     Sorrentini Tin.  
     sphaerocarpa Bert.



- Medicago sphaerocarpa v. ovalis**  
 spinulosa DC.  
 striata Bast.  
 subinermis Bert.  
 suffruticosa Ram.  
 tenoreana Spr.  
 terebellum Willd.  
   *var. catalonica*  
   *var. intermedia*  
   *var. sardoa*  
 Timeroyi Jord.  
 tornata Mill.  
 tribuloides Desv.  
 truncatulata Gtur.  
   *var. longeaculeata*  
 tuberculata Willd.  
   *var. spinulosa*  
   *var. syriaca*  
 turbinata Willd.
- Melilotus altissima Thuil.**  
 ambigua Tod.  
 besseriana Sering.  
 Bonetti Hornem.  
 Bonplandii Ten.  
 coerulea Lam.  
 compacta Salz.  
 dentata Pers.  
 ebrodunensis Jord.  
 exaltata Bnc.  
 gracilis DC.  
 infesta Guss.  
 italica Desv.  
 macrocarpa Dr. et Coss.  
 messanensis Desf.  
   *var. albiflora*  
 officinalis Desf.  
 parviflora Desf.  
 permixta Jord.  
 speciosa Dur.  
 suaveolens Ledeb.  
 sulcata Desf.  
 tommasiniana Jord.  
 virescens Jord.
- Ochrus uniflora Mneh.**  
**Onobrychis aequidentata D'Urv.**  
 caput galli Lam.  
 cristagalli Lam.  
 tommasiniana Jord.
- Ononis alopecuroides Lin.**  
 crotalarioides Coss.  
 hircina Jacq.  
   *var. altissima*  
 longearistata Prsl.
- Ononis mitissima Lin.**  
 mollis Savi.  
 praecox Bnc.  
 procumbens Fisch.  
 ramosissima Desf.
- Ornithopus perpusillus Lin.**  
 roseus Dufour.
- Orobella vicioides Prsl.**  
**Orobus luteus Scop.**  
**Parkinsonia aculeata Lin.**  
**Phaseolus ellipticus Mart.**  
   *plur. var.*  
 farinosus Lin.  
 gonospermus Savi.  
 max Lin.  
 mungo Lin.  
 oblongus Savi.  
   *plur. var.*  
 psoraloides W. et Arn.  
 semirectus Lin.  
 sphaericus Savi.  
 vexillatus Lin.  
 vulgaris Lin.  
   *plur. var.*
- Physolobium Sterlingi Bth.**  
**Pisum Jomardi Savi.**  
**Pithecolobium pruinatum Bth.**  
**Poinciana Gilliesii Hook.**  
**Pocockia cilicica Boiss.**  
   cretica Dec.  
   ovalis Boiss.
- Psoralea acaulis Stev.**  
 alnifolia Bert.  
 bituminosa Lin.  
   *var. albiflora*  
 candicans Eckl. et Zeyh.  
 frutescens Poir.  
 glandulosa Lin.  
 involucrata L. fl.  
 monostachya DC.  
 palaestina Lin.  
 patens Moll.  
 pinnata Lin.  
 plumosa Rehbch.  
 pubescens Balb.  
 sempervirens Hort. Bon.  
 sericea Poir.  
 tamborensis Miq.  
 triantha E. Mey.
- Retama rhodorhizoides Webb.**  
**Rhynchosia minima DC.**  
**Robinia pseudoacacia Lin.**  
   *var. bessoniana*
- Scorpiurus subvillosa Lin.**  
**Sesbania aculeata Pers.**  
   cannabina Retz.  
   Mülleri Pers.
- Soja hispida Mneh.**  
**Sophora secundiflora Lag.**  
**Spartium junceum Lin.**  
**Stiphnolobium japonicum Sch.**  
**Templetonia retusa R. Br.**  
**Tetragonolobus conjugatus Lin.**  
   corniculatus Link.  
   Gussonei Huet.  
   purpureus Mneh.  
   Requieni F. et M.
- Trifolium agrarium Lin.**  
 albidum Retz.  
 angustifolium Lin.  
 arvense Lin.  
 aurantiacum Boiss.  
 boissierianum Hort. Athen.  
 campestre Schreb.  
 Cherleri Lin.  
 cinctum DC.  
 clypeatum Lin.  
 fragiferum Lin.  
 gemellum Pour.  
 glomeratum L.  
 hirtum All.  
 hispidum Desf.  
 hybridum Lin.  
 incarnatum Lin.  
 intermedium Guss.  
 isthmocarpum Brot.  
 lappaceum Lin.  
 leucanthum Bbrst.  
 libanoticum Ehrh.  
 maritimum Huds.  
 michelianum Savi.  
 Molinieri Balb.  
 nidificum Griseb.  
 nigrescens Visian.  
 pallidum W. et K.  
 panormitanum Prsl.  
 parviflorum Ehrh.  
 patens Schreb.  
 Perreymondi Gren.  
 phleoides Pourr.  
 pratense Lin.  
 procumbens L.  
 repens Lin.  
 resupinatum Lin.  
 scabrum Lin.  
 Sebastiani Savi.



*trifolium spumosum* Lin.  
*stellatum* Lin.  
*subterraneum* Lin.  
*supinum* Savi.  
*tenuiflorum* Tenor.  
*tomentosum* Lin.  
*vesiculosum* Savi.  
*Vaillanti* Viv.  
*Trigonella Balansae* Boiss. et R.  
*calliceras* Fisch.  
*foenum graecum* Lin.  
*geminiflora* Lag.  
*gladiata* Steven.  
*monspeliaca* Lin.  
*pinnatifida* Sav.  
*spinosa* Lin.  
*Uraria lagopus* DC.  
*Vicia altissima* Desf.  
*ambigua* Guss.  
*biennis* L.  
*bithynica* Lin.  
*calcarata* Desf.  
*ciliaris* Desf.  
*cordata* Vall.  
*disperma* DC.  
*erviformis* Boiss.  
*ferruginea* Bess.  
*Forsteri* Jord.  
*gallo-provincialis* Poir.  
*glauca* Prsl.  
*globosa* Retz.  
*gracilis* Lois.  
*grandiflora* Scop.  
*var. incisa*  
*hirta* Balb.  
*hybrida* Lin.  
*lagunensis* Schleich.  
*leucosperma* Mneh.  
*lodowiciana* Nutt.  
*lutea* Lin.  
*macrocarpa* Bert.  
*maculata* Prsl.  
*Michauxii* Schrk.  
*Monardi* Boiss.  
*narbonensis* Lin.  
*nissoliana* Lin.  
*onobrychioides* Lin.  
*parviflora* Bert.  
*peregrina* L.  
*platycarpa* Rot.  
*pseudo-cracca* Bert.  
*rosea* Hort.  
*sativa* Lin.

*Vicia sativa var. diploleuca*  
*var. fuliginosa*  
*var. punctata*  
*segetalis* Thuill.  
*var. maculata*  
*serratifolia* Jacq.  
*spuria* Roth.  
*stabiana* Tenor.  
*syriaca* Weinm.  
*Terroni* Ten.  
*tetrasperma* Lin.  
*tricolor* Seb. et Murr.  
*triflora* Tenor.  
*varia* Wild.  
*villosa* Roth.

*Virgilia aurea* Lam.  
*lutea* Mchx. fil.  
*Vulneraria heterophylla* Mneh.

#### Passifloreae

*Disemma coccinea* Dec.  
*Passiflora angustifolia* Sw.  
*cinnabarina* Hort.  
*coerulea* Lin.  
*edulis* Sims.  
*hederaefolia* Hort.  
*heterophylla* Lam.  
*limbata* Tenor.  
*littoralis* H. B.  
*longifolia* Lam.  
*minima* Lin.  
*onychina* Lindl.  
*pallidiflora* Bert.  
*suberosa* Lin.  
*triloba* R. P.  
*vespertilio* L.

#### Pedalineae

*Martynia formosa* Hort.  
*fragrans* Lindl.  
*proboscidea* Glox.

#### Philadelphaeae

*Deutzia canescens* Sieb.  
*crenata* Sieb.  
*var. purpurea*  
*Fortunei* Hort.  
*scabra* Tbg.  
*staminea* R. Br.  
*umbellata* Hort.

*Philadelphus cordifolius* Hort.  
*coronarius* Lin.  
*var. nanus*  
*floribundus* Schrad.  
*gordonianus* Lindl.  
*gracilis* Loud.  
*nepalensis* Wall.  
*pubescens* Rafin.  
*satzumanus* Sieb.  
*speciosus* Schrad.  
*verrucosus* Schrad.  
*Zehyeri* Schrad.

#### Phytolaccaceae

*Phytolacca decandra* Lin.  
*dioica* Lin.  
*sessiliflora* Kth. et Behé.  
*Rivinia brasiliensis* Nocc.  
*canescens* Don.  
*humilis* Lin.  
*var. candicans*  
*laevis* Lin.  
*lutea* Hort.  
*octandra* Lin.  
*purpurascens* Schrad.

#### Piperaceae

*Piper celtidifolium* H. B.  
*geniculatum* Sw.  
*unguiculatum* R. B.

#### Pittosporaeae

*Pittosporum eriocarpum* Ait.  
*undulatum* Vent.  
*viridiflorum* Sims.

#### Plantagineae

*Plantago albicans* Lin.  
*amplexicaulis* Cav.  
*arborescens* Poir.  
*argentea* Desf.  
*asiatica* L.  
*carinata* Moench.  
*ceratophylla* Hoffm. et Lk.  
*cupaniana* Guss.  
*cynops* Lin.  
*gnaphalioides* Nutt.  
*irrigua* Fisch.  
*fuscescens* Jord.



*Plantago humilis* Jan.  
*lagopus* Lin.  
*lanceolata* Lin.  
*var. altissima*  
*var. irrigua*  
*var. lanuginosa*  
*var. sericea*  
*maritima* Lin.  
*media* Lin.  
*microcephala* Poir.  
*nitens* Boiss. et Reut.  
*oreades* Dene.  
*purpurascens* Nutt.  
*serraria* Lin.  
*stricta* Schousb.  
*tenuifolia* W. R.  
*Webbi* Rehbch.  
*Wulfenii* Will.  
*xorullensis* K.

**Platanaceae**

*Platanus cuneata* Willd.  
*occidentalis* Lin.  
*var. fastigiata*  
*var. laciniata*  
*var. macrophylla*  
*var. nepalensis*  
*orientalis* Lin.

**Plumbagineae**

*Armeria littoralis* Link.  
*nebrodensis* Guss.  
*pubescens* Heyne.  
*pungens* R. et S.  
*purpurea* Koch.  
*sardoa* Spr.  
*scorzoneraefolia* Link.  
*splendens* Webb.  
*Welwitschii* Boiss.  
*Ceratostigma plumbaginoides* B.  
*Plumbagella micrantha* Boiss.  
*Plumbago alba* Walt.  
*aphylla* Boj.  
*europaea* Lin.  
*grandiflora* Tenor.  
*pilulifera* Hort.  
*rhubifolia* Hook.  
*zeylanica* Lin.  
*Statice alata* Wild.  
*albida* Guss.  
*bellidiflora* DC.

*Statice Bonduelli* Coss.  
*caspica* Willd.  
*confusa* Gr. et Godr.  
*var. cartilaginea*  
*echinata* Hort.  
*echioides* Lin.  
*elata* Fisch.  
*incana* L.  
*latifolia* Smith.  
*var. subpuberula*  
*limonium* Lin.  
*var. macroclada*  
*occidentalis* Lloyd.  
*ovalifolia* Poir.  
*panormitana* Tod.  
*pectinata* Ait.  
*primulaefolia* Bert.  
*pubescens* DC.  
*sareptana* Beck.  
*scoparia* Pall.  
*Seopolii* W.  
*sinuata* Lin.  
*tatarica* Lin.  
*tomentella* Boiss.  
*var. laxiflora*  
*virgata* Willd.  
*willdenowiana* Poir.

**Polemoniaceae**

*Cobaea scandens* Cav.  
*Collomia coccinea* Lehm.  
*grandiflora* Desf.  
*linearis* Nutt.  
*Gilia achilleaefolia* Bth.  
*capitata* Dougl.  
*inconspicua* Dougl.  
*laciniata* R. P.  
*leptosiphon* Steud.  
*Liebmannii* Schm.  
*millefolia* Bth.  
*nivalis* Lodd.  
*rigidula* Bth.  
*tricolor* Bth.  
*var. alba*  
*var. rosea*  
*Leptodactylon californicum* H. B.  
 et Arn.  
*Phlox Drummondii* Hook.  
*plur. var.*  
*paniculata* Linn.  
*Polemonium virginicum* Ruper.

**Polygaleae**

*Polygala myrtifolia* Lin.  
*var. angustifolia*

**Polygonaceae**

*Coccoloba laurifolia* Jacq.  
*Emex centopodium* Meisn.  
*spinosa* Cambes.  
*Fagopyrum emarginatum* Meisn.  
*rotundum* Bab.  
*tataricum* Gaert.  
*Polygonum argyrocaulon* Steud.  
*aviculare* Lin.  
*Bellardi* All.  
*divaricatum* Lin.  
*herniarioides* Del.  
*Ippopotami* H. Huber.  
*lapathifolium* Lin.  
*laxiflorum* Weihe.  
*minus* Ait.  
*nodosum* Pers.  
*orientale* Lin.  
*plebejum* R. Br.  
*strictum* All.  
*tinctorium* Lam.  
*virginicum* Linn.  
*Rumex acutus* Lin.  
*aethnensis* Presl.  
*bucephalophorus* L.  
*chrysocarpus* Moris.  
*conglomeratus* Murr.  
*cordifolius* Hornm.  
*crispus* Lin.  
*cuneifolius* Campd.  
*divaricatus* Lin.  
*graecus* Boiss. et Br.  
*grajus* Boiss.  
*hamatus* Trevir.  
*japonicus* Meisn.  
*luxurians* Lin. fil.  
*montevidensis* Spr.  
*parviflorus* W.  
*patientia* Lin.  
*pulcher* Lin.  
*purpureus* Poir.  
*reticulatus* Bess.  
*salicifolius* Weinm.  
*scutatus* Lin.  
*var. glaucescens*  
*var. glaucus*  
*stenophyllus* Ledeb.



**Pomaceae**

- Crataegus crux galli Lin.  
 heterophylla Flügge.  
 mexicana Moc.  
 oxyacantha L.  
 var. fol. variegatis  
 pyracantha Linn.  
 pyrifolia Ait.  
 stipulacea Lodd.  
 Eriobotrya japonica Lindl.  
 Pyrus baccata Lin.  
 var. aurantiaca  
 Raphiolepis indica Lindl.  
 japonica Hort.  
 rubra Lindl.  
 Stranvaesia glaucescens Lindl.

**Portulacaceae**

- Aizoon canariense Lin.  
 Calandrinia corymbosa Walpr.  
 grandiflora Lindl.  
 Lindleyana Walpr.  
 pilosuscula DC.  
 Portulaca grandiflora Cambess.  
 plur. var.  
 Thellusonii Lindl.  
 Talinum indicum Wight.  
 purpureum Klotz.  
 triangulare Willd.  
 Tetragonia crystallina Hort.  
 echinata Ait.  
 expansa Ait.

**Primulaceae**

- Anagallis arvensis Lin.  
 coerulea All.  
 collina Schousb.  
 linifolia Lin.  
 Monelli Lin.  
 parviflora Link.  
 platyphylla Blond.  
 Cyclamen graecum Link.  
 macrophyllum Sieb.  
 repandum Sib.  
 vernum Rehb.  
 Lubinia atropurpurea Lk. et Ott.  
 Lysimachia lineariloba H. et Arn.  
 lubinioides Sieb. et Zucc.  
 Primula acanthis Jacq.  
 chinensis Lour.

- Primula chinensis plur. var.  
 elatior Jacq.  
 var. grandiflora  
 inflata Lehm.  
 veris Lin.  
 plur. var.

- Samolus floribundus H. B.  
 Valerandi Lin.

**Proteaceae**

- Hakea eucalyptoides F. Müll.

**Ranunculaceae**

- Adonis aestivalis Lin.  
 autumnalis L.  
 cupaniana Guss.  
 Anemone acanthifolia Michx.  
 coronaria Lin.  
 hudsoniana Rich.  
 palmata Lin.  
 pensylvanica Lin.  
 umbellata Willd.  
 virginica Lin.  
 Aquilegia atropurpurea Willd.  
 atroviolacea Lallemand.  
 Bergeri Sieb. et Zucc.  
 formosa Fisch.  
 fragrans Lam.  
 nevadensis A. Br.  
 olympica Linn.  
 Ottonis Heldr.  
 Skinneri Hort.  
 Sternbergii Rehb.  
 vulgaris Linn.  
 var. wittmanniana  
 Caltha flabellifolia Pursch.  
 Clematis corymbosa Poir.  
 crispa Lin.  
 erecta Ait.  
 flammula Lin.  
 integrifolia Lin.  
 macropetala Ledeb.  
 viticella Lin.  
 var. fl. pleno  
 var. pulchella  
 Delphinium Ajacis Lin.  
 anthoroideum Boiss.  
 perenne Delil.  
 var. elatum  
 staphysagria Lin.  
 Ficaria verna Pers.

- Garidella unguicularis Lam.  
 Helleborus antiquorum A. Br.  
 Bocconi Tenor.  
 foetidus Lin.  
 guttatus A. Br.  
 olympicus Lindl.  
 viridis Lin.  
 Myosorus minimus Lin.  
 Nigella Bourgaei Jord.  
 coarctata Gmel.  
 damascena Lin.  
 var. micrantha  
 foeniculacea Dec.  
 gallica Jord.  
 hispanica Lin.  
 orientalis Lin.  
 Paeonia Russi Biv.  
 Ranunculus angulatus Prsl.  
 aquatilis Lin.  
 var. heterophyllus  
 armeniacus Boiss. et Rent.  
 asiaticus Lin.  
 briscianus Jord.  
 bulbosus Lin.  
 carolinianus DC.  
 cassius Boiss.  
 chaerophyllus Lin.  
 chius DC.  
 garganicus Tenor.  
 geranioides H. B.  
 heucheraefolius Prsl.  
 Hornemanni Schlecht.  
 lateriflorus Dr.  
 macrophyllus Desf.  
 millefoliatus Vahl.  
 muricatus Lin.  
 var. graecus  
 nemorosus DC.  
 nutans Turcz.  
 ophioglossifolium DC.  
 oreophilus Bbrst.  
 pedatus W. et K.  
 philonotis Retz.  
 pinnatus Poir.  
 pratensis Presl.  
 procerus Moris.  
 recurvatus Poir.  
 reuterianus Boiss.  
 schraderianus Boiss.  
 serbicus Vis.  
 sprunnerianus Boiss.  
 Stevenii Besser.  
 Thomasii Tenor.



*Ranunculus trilobus* Desf.  
*tuberculatus* Kit.  
*tuberosus* Lapeir.  
*uliginosus* Willd.  
*umbrosus* Ten. et Guss.  
*velutinus* Tenor.

*Thalictrum alpestre* Gaud.  
*calabricum* Spr.  
*calcareum* Jord.  
*carolinianum* Bosc.  
*cinereum* Desf.  
*concinnum* Willd.  
*Cornuti* Lin.  
*cuspidatum* K.  
*dasycarpum* F. et M.  
*dichotomum* Hort.  
*diffusum* Schrad.  
*divaricatum* Hornm.  
*elatum* Jacq.  
*exaltatum* Meyr.  
*flavum* Lin.  
*glaucum* DC.  
*Jordani* Sch. fil.  
*majus* Murr.  
*mediterraneum* Jord.  
*minus* Lin.  
*Morisonii* Gmel.  
*nutans* Desf.  
*persicum* Spr.  
*polygamum* Mhlg.  
*purpurascens* Lin.  
*pyramidale* Lin.  
*revolutum* DC.  
*rugosum* Ait.  
*ruthenicum* Schrad.  
*Schweiggeri* Spr.  
*sparsiflorum* F. et M.  
*speciosum* Pers.  
*squarrosum* Steph.  
*virgultorum* Jord.

#### Resedaceae

*Caylusa abyssinica* Cambes.  
*Reseda crystallina* Web.  
*fruticulosa* Lin.  
*gayana* Boiss.  
*truncata* F. et M.

#### Rhamnaceae

*Berchemia volubilis* DC.  
*Paliurus aculeatus* Lam.

*Phytica ericoides* Lin.  
*Rhamnus alaternus* Lin.  
*burgandiaca* H. Cas.  
*catharticus* Lin.  
*chinensis* Dene.  
*edule* Ndn.  
*frangula* Lin.  
*latifolius* Herit.  
*longifolius* Desf.  
*Pallasii* F. et M.  
*tinctorius* W. K.  
*utilis* Dene.

#### Rosaceae

*Agrimonia eupatoria* Lin.  
*leucantha* Kze.  
*odorata* Mill.  
*parviflora* Ait.  
*suaveolens* Prsh.  
*Coluria geoides* R. Br.  
*Geum aethiopicum* Hort.  
*album* Gmel.  
*atlanticum* Desf.  
*aurantiacum* Hort.  
*chilense* Balb.  
*coccineum* Sbth.  
*hispidum* Fries.  
*intermedium* Bess.  
*japonicum* Thg.  
*Laxmannii* Gaert.  
*lyratum* Lag.  
*macrophyllum* Willd.  
*montanum* Lin.  
*pyrenaicum* Ram.  
*rafinesquianum* Stend.  
*ranunculoides* Sering.  
*rivale* Lin.  
*rubellum* H. Petr.  
*rubifolium* Lejeun.  
*strictum* Ait.  
*sudeticum* Tsch.  
*triflorum* Pursh.  
*urbanum* Lin.  
*var. australe*  
*Margyricarpus setosus* R. P.  
*Potentilla adpressa* Hort. Prag.  
*australis* Jord.  
*canescens* Bes.  
*dasyphylla* Bung.  
*dealbata* Bung.  
*de Tomasii* Tenor.  
*Dombeyi* Nestl.

*Potentilla elegans* Schlecht.  
*entopoda* Dougl.  
*hookeriana* Lehm.  
*incisa* Desf.  
*intermedia* Lin.  
*kurdica* Boiss.  
*millegrana* Englm.  
*nemoralis* Nestl.  
*nivea* Don.  
*obscura* Willd.  
*odorata* Mart.  
*pallida* Lag.  
*pectinata* Fisch.  
*pedata* Nestl.  
*pensylvanica* Lin.  
*pulcherrima* Lehm.  
*reptans* Lin.  
*Romanzowii* Led.  
*ruthenica* Willd.  
*Salesowii* Steph.  
*simplex* Mchx.  
*Smouthii* V. Hout.  
*suberecta* Jord.  
*tenoreana* Jacq.  
*thuringiaca* Bernh.  
*verticillaris* Steph.  
*wrangetiana* Fisch. et Lallm.  
*Poterium guephtalicum* Boeng.  
*lateriflorum* Coss.  
*Magnolii* Spach.  
*mauritanicum* Spach.  
*microphyllum* Spach.  
*obscurum* Jord.  
*spinosum* Lin.  
*stenolophum* Spach.  
*verrucosum* Link.  
*Rhodotypos jeddo jama* Sieb. Z.  
*Rosa alpina* Lin.  
*var. corymbosa*  
*altaica* Willd.  
*arvensis* Huds. Lin.  
*bracteata* Wendl.  
*canina* Lin.  
*carolina* Lin.  
*dimorpha* Bess.  
*fissispina* Würzb.  
*indica* Lin.  
*nitida* Willd.  
*pimpinellaefolia* Lin.  
*pyrenaica* Gouan.  
*Silverhielmis* F. et M.  
*spinosissima* Lin.  
*surculosa* Woods.



Rubus siculus Prsl.  
 Sanguisorba bracteosa Besser.  
   *microphylla* A. Br.  
   *tenuifolia* Fisch. Link.  
 Spiraea callosa Thg.  
   *cana* Waldst.  
   *confusa* Rgl.  
   *var. mollis*  
   *expansa* Wall.  
   *var. nivea*  
   *filipendula* Lin.  
   *lindleyana* Wall.  
   *nepalensis* Lodd.  
   *var. fl. carneis*  
   *opulifolia* Lin.  
   *picoviensis* Bess.  
   *pubescens* DC.  
   *thalictroides* Pall.  
   *Van Houttei* Hort.

**Rubiaceae**

Asperula azurea Jaub. et Spch.  
   *breviflora* Boiss.  
   *cyanea* Arrab.  
   *galioides* Bbst.  
   *hirta* Ramond.  
   *laevigata* Lin.  
   *scutellaria* Vis.  
 Borreria parviflora G. F. Mey.  
 Crucianella aegyptiaca Lin.  
   *angustifolia* Lin.  
   *gilanica* Trin.  
   *latifolia* Lin.  
   *laxiuscula* Jord.  
   *patula* Lin.  
 Crusea rubra Cham.  
 Diodia teres Walt.  
 Galium elatum Hort. Matrit.  
   *aethnicum* Biv.  
   *Barrelieri* Salzm.  
   *caudatum* Boiss.  
   *cordatum* R. S.  
   *dumetorum* Jord.  
   *elatum* Thuil.  
   *filiforme* R. S.  
   *floribundum* Urvil.  
   *fruticosum* Willd.  
   *insubricum* Gaud.  
   *linifolium* Lam.  
   *lucidum* All.  
   *maritimum* Lin.  
   *mollugo* Lin.

Galium orientale Boiss.  
   *pallidum* Prsl.  
   *parisiense* Lin.  
   *var. divaricatum*  
   *var. gracile*  
   *var. nudum*  
   *var. tennissimum*  
   *var. trichocarpum*  
   *saccharatum* All.  
   *tricornis* With.  
   *verum* Lin.  
 Leptodermis lanceolata Wall.  
 Pavetta gracilis Krthls.  
   *speciosa* Hort.  
 Phyllis nobla Lin.  
 Psychotria emetica Lin.  
 Richardsonia scabra Lin.  
 Rogiera amoena Planch.  
   *elegans* Planch.  
   *macrophylla* Hort.  
 Rondeletia speciosa Paxt.  
 Rubia angustifolia Lin.  
   *splendens* Hfmg.  
 Sipanea carnea Brugn.  
 Spermacoe divisa Mchx.  
   *gracilis* R. S.  
   *semirecta* Roxb.  
   *stricta* Lin.  
   *tenuior* Lin.  
 Spermadietyon scabrum Spr.  
 Vailantia hispida Lin.  
   *muralis* Lin.

**Rutaceae**

Ruta angustifolia Pers.  
   *divaricata* Tenor.  
   *macrophylla* Ker.  
   *salapensis* Lin.

**Salicineae**

Salix pedicellata Desf.

**Sapindaceae**

Cardiospermum corindum Lin.  
   *halicacabum* Lin.  
 Dodonea viscosa Lin.  
 Kölreutera paniculata Laxm.  
 Sapindus emarginatus H. Neap.  
   *surinamensis* Poir.

**Sapotaceae**

Argania spinosa Schousb.  
 Bumelia lycioides Willd.

**Saurureae**

Aponogetum distachyum Thg.  
 Houttuinia cordata Thg.

**Saxifrageae**

Escallonia candida Hort.  
   *maderiensis* Hort.  
   *viscosa* Lin.  
 Henchera divaricata Fisch.  
   *hispida* Prsh.  
   *macrophylla* Lodd.  
   *Menziesii* Hook.  
   *Richardsonii* R. Br.  
 Hydrangea acuminata Sieb.  
   *hortensis* DC.  
   *japonica* Sieb.  
   *var. fol. laciniatis*  
   *var. Imperatrice Eugenie*  
   *var. Rosalba*  
   *Otaksa* Sieb. et Zucc.  
   *Thunbergii* Sieb.  
   *var. persiciflora*  
 Saxifraga crassifolia Linn.  
   *hederacea* Lin.

**Scrophularineae**

Alonsoa grandiflora Hort. Bonn.  
 Antirrhinum assurgens Bncl.  
   *calycinum* Vent.  
   *Hueti* Reut.  
   *linkianum* B. et K.  
   *majus* Lin.  
   *orontium* Lin.  
   *siculum* Ueria.  
 Bartsia latifolia Smth.  
 Browallia Czerwiakowski.  
   *demissa* Lin.  
   *elata* Lin.  
   *viscosa* H. B. K.  
 Brunfelsia americana Lin.  
   *Sieberi* Hort.  
   *undulata* Swartz.  
   *violacea* Lodd.  
 Chaenorhynchum organifolium L.  
 Collinsia multicolor Paxt.



Collinsia sparsiflora F. et M.  
 Franciscea eximia Hort.  
 Halleria lucida Lin.  
 Linaria albifrons Spr.  
   amethystina Lam.  
   Biebersteinii Boiss.  
   bipartita Willd.  
   caesia DC.  
   capraria Dnt.  
   delphinoides Gay.  
   elegans Desf.  
   heterophylla Steud.  
   italica Tenor.  
   Loeselii Schweiz.  
   lusitanica Spr.  
   melanantha Boiss. et Reut.  
   modesta Boiss.  
   parnassica Boiss. et Ball.  
   persica Chav.  
   purpurea Mill.  
   reflexa Desf.  
   Salzmannii Boiss.  
   splendens L.  
   triphylla Willd.  
   tristis Mill.  
 Maurandia antirrhiniflora H. B.  
   barkleyana Bot. Reg.  
   semperflorens Jacq.  
 Nicomedia diversifolia Ten.  
 Nuxia saligna Bth.  
 Nycterinia capensis Bth.  
 Panlownia imperialis S. et Z.  
 Pentstemon pulchellus Lindl.  
 Salpiglossis sinuata R. P.  
   *plur. var.*  
 Schizanthus heterophyllus Hook.  
   Hookeri Gill.  
   pinnatus R. S.  
 Scoparia dulcis L.  
 Scrophularia appendiculata Sch.  
   Balbisii Horn.  
   divaricata Bge.  
   lyrata Willd.  
   mellifera Ait.  
   Neesii Wistz.  
   nodosa Lin.  
 Tetranema mexicanum Bth.  
 Verbascum blattaria Lin.  
   *var. incarnatum*  
   densiflorum Bertol.  
   laxiflorum Prsl.  
   niveum Tenor.  
   pyramidatum Bbrst.

Verbascum rigidum Boiss.  
   rotundifolium Tenor.  
   rubiginosum W. K.  
   thapsoides Hort.  
   Weldenii Moret.  
 Veronica acinifolia Lin.  
   anagallis Lin.  
   anagalloides Guss.  
   Andersonii Hort.  
   azurea Link.  
   brachyphylla R. S.  
   bractescens Tausch.  
   Buxbaumi Tenor.  
   candidissima Behé.  
   ceratocarpa Mey.  
   compacta Tsch.  
   crassifolia Wierz.  
   crenulata Hoffm.  
   cristagalli Stev.  
   didyma Tenor.  
   eminens K.  
   erythrocarpa Haw.  
   excelsa Desf.  
   graciliflora K.  
   grandis Fisch.  
   hybrida M. B.  
   laciniata Ait.  
   longebracteata Link.  
   multicaulis Tsch.  
   multiserrata Rehbch.  
   nitida Poir.  
   obscura Tsch.  
   oxyphylla Stev.  
   paniculata Pall.  
   praecox All.  
   rigens Mart.  
   serpyllifolia Lin.  
   squamosa Prsl.

#### Selagineae

Hebenstreitia dentata Thg.  
   erinoides Thg.  
   tenuifolia Schrad.

#### Solanaceae

Aenistus arborescens Schultz.  
 Atropa belladonna Lin.  
 Capsicum angulosum Mill.  
   cordifolium Mill.  
   luteum Lam.  
 Maximowiczii Rgl.

Capsicum nigrum Willd.  
 Cestrum foetidissimum Jacq.  
   nocturnum Lin.  
 Cyphomandra betacea Sendt.  
 Datura alba Wall.  
   Bertoloni Parl.  
   carthaginensis Wursc.  
   cornigera Hook.  
   fastuosa Lin.  
   *var. huberiana*  
   *plur. subv. fl. pleno*  
   ferox Lin.  
   fruticosa Hornm.  
   guayaquilensis H. B.  
   humilis Desf.  
   hummata Bernh.  
   laevis Lin. fl.  
   lucida Fries.  
   metel Lin.  
   meteloides DC.  
   muricata Link.  
   quercifolia H. B.  
   tatula Lin.  
 Habrothamnus Abelii Hort.  
   aurantiacus Hort.  
   corymbosus Endl.  
   elegans Scheidw.  
   Hugelii Hort.  
   magnificus Hort.  
   scaber Hort.  
   Schotti Sendt.  
   tomentosus Bth.  
   Warszewiczii Hort.  
 Hyoscyamus albus Lin.  
   major Mill.  
   multifidus Hort.  
   niger Lin.  
   reticulatus F. et M.  
   varians Visian.  
 Jochroma coccineum Hort.  
 Lycium afrum Lin.  
   chinense Bge.  
   mediterraneum Dnn.  
   megistocarpum Dun.  
   ovatum Duham.  
   ruthenicum Murr.  
   *var. glaucum*  
 Lycopersicum cerasiforme Dun.  
   esculentum Mill.  
   *plur. var.*  
   Humboldtii Dun.  
   *var. fruct. luteis*  
   macrophyllum Mill.



Lycopersicum pyriforme Dun.  
 racemigerum Lang.  
 Nicandra physaloides Gaert.  
 violacea H. B.  
 Nicotiana angustifolia R. P.  
 chinensis Fisch.  
 fragrans Bernh.  
 latissima Mill.  
 macrophylla Lehm.  
 marylandica Schütz.  
 persica Lindl.  
 sanguinea Lk. et Ott.  
 tabacum Lin.  
*plur. var.*  
 virginica Agardh.  
*var. ruffeld.*  
 Petunia phaenicea Juss.  
 Physalis aequata Jacq.  
 Alpini Jacq.  
 chenopodifolia Lam.  
 flexuosa Lin.  
 mexicana Sieb.  
 nodosa Lam.  
 peruviana Lin.  
 Sauranthus glutinosus Don.  
 Solanum auriculatum Ait.  
 Berteri Hort. Paris.  
 capense Don.  
 capsicastrum Link.  
 capsicoïdes Mart.  
 cerasiforme Dun.  
 cernuum Arrab.  
 chrysanthum Dun.  
 ciliare W.  
 citrullifolium A. Br.  
 coccineum Jacq.  
 cornutum Lam.  
 cymocarpum Fzl.  
 diphyllum Lin.  
 esculentum Dun.  
*plur. var.*  
 giganteum Jacq.  
 Gilò Radd.  
 guineense Lam.  
 humile Bernh.  
 japonicum Hort.  
 Kitaibelii Schult.  
 laciniatum Ait.  
 lacteum Arrab.  
 macrocarpum Lin.  
 Maglia Molin.  
 marginatum Linn.  
 memphiticum Mart.

Solanum nodiflorum Jacq.  
 pseudo-capsicum Lin.  
 quitense H. B.  
 sodomaenum Lin.  
 sisymbriifolium Lam.  
 tomentosum Lin.  
 villosum Lam.  
 zuccagnianum Dun.  
 warszewiczoides H. Hub.  
 Withania aristata Pauq.  
 somnifera Dun.

#### Stereuliaceae

Firmiana platanifolia Schott.

#### Tamariscineae

Tamarix africana Poir.  
 gallica Lin.  
 parviflora DC.  
 tetrandra Pall.

#### Taxineae

Cephalotaxus tardiva Sieb.  
 Taxus baccata Lin.  
 hibernica Hook.

#### Ternstroemiaceae

Visnea mocanera Lin. fil.

#### Tiliaceae

Corchorus acutangulus Lam.  
 aestuans Lin.  
 olitorius Lin.  
 pilobolus Link.  
 siliquosus Lin.  
 Entelea arborescens R. Br.  
 palmata Lindl.  
 Grewia asiatica Lin.  
 nitida Juss.  
 occidentalis Lin.  
 orientalis Lin.  
 Triumphetta semitriloba Lin.

#### Tropaeoleae

Tropaeolum lobbianum Hook.  
*plur. var.*  
 majus Lin.

#### Ulmaceae

Ostrya carpinifolia Scop.  
 Planera Richardii Mohr.  
 Ulmus californica Hort.  
 campestris Lin.  
 chinensis Pers.  
*var. pendula*  
 viminalis Hort. Angl.

#### Umbelliferae

Agasyllis caucasica Spr.  
 Ainsworthia cordata Boiss.  
 Ammi crinitum Guss.  
 glaucifolium Lin.  
 visnaga Lam.  
*var. lejospermum*  
 Anthriscus sicula DC.  
*var. hispida*  
 Bifora testiculata DC.  
 Brignolia sicula Bert.  
 Bupleurum aciphyllum W. et B.  
 coriaceum Ait.  
 fruticosum Lin.  
 Gerardi Jacq.  
 nodiflorum Sib. Sm.  
 odontites Linn.  
 prostratum Ledeb.  
 protractum Link.  
 rotundifolium Lin.  
 semicompositum Hochst.  
 subovatum Link.  
 tenue Don.  
 Caucalis leptophylla Lin.  
 Conium maculatum Lin.  
 Coriandrum fosciculosum Bbrst.  
 melphitense G. et D.  
 Cryptotaenia canadense DC.  
 Cuminum cyminum L.  
 Daucus aureus Desf.  
 Broteri Tenor.  
 carota Lin.  
 erinitus Desf.  
 gummifer Lam.  
 hispanicus DC.  
 muricatus Lin.  
 Dimelopia pusilla DC.  
 Eryngium Andersonii Lag.  
 aquifolium Cav.  
 creticum Lam.  
 dichotomum Desf.  
 maritimum Lin.  
 Wrightii A. Gray.  
 Ferulago galbanifera Koch.



*Fernago geniculata* Boiss.  
*Foeniculum luteum* Fisch.  
*Gasparinia virescens* Bert.  
*Heteromorpha arborescens* Chm.  
*Imperatoria hispanica* Boiss.  
     *verticillaris* Coll.  
*Kruberia leptophylla* Hoffm.  
*Kundmannia sicula* DC.  
*Lagoecia cuminoides* Lin.  
*Laserpitium siculum* Spr.  
*Libanotis montana* DC.  
*Ligusticum Seguieri* Koch.  
*Lophocarpus echinophora* Bert.  
*Oenanthe chaerophylloides* Pour.  
     *globulosa* Lin.  
     *gymnorhyza* Brig.  
*Oreomyrrhis andicola* Endl.  
*Orlaya maritima* Koch.  
     *platycarpa* Koch.  
*Pastinaca sativa* Lin.  
*Petagnia saniculaefolia* Guss.  
*Physocaulis nodosa* Tsch.  
*Pimpinella anisum* Lin.  
     *Gussonei* Bert.  
     *lutea* Desf.  
*Prangos ferulacea* Lindl.  
*Pritzelia didiscoides* Wlprs.  
*Ptychotis verticillata* Duby.  
*Sanicula europaea* Lin.  
*Scandix affinis* Koch.  
     *australis* Lin.  
     *brachycarpa* Guss.  
     *hispanica* Boiss.  
     *macrorhyncha* F. et M.  
     *persica* Mart.  
     *pinnatifida* Vent.  
*Seseli elatum* Gon.  
     *glaucum* Jacq.  
     *hippomarathrum* Lin.  
     *multiradiatum* Hort. Petr.  
*Smyrniium rotundifolium* Mill.  
*Thapsia garganica* Lin.  
*Tordylium apulum* Lin.  
     *smirneum* L.  
     *syriacum* Lin.  
*Torilis anthriscus* Spr.  
     *neglecta* Schult.  
*Turgenia latifolia* Hoffm.  
*Zizia aurea* Koch.

### Urticeae

*Boehmeria frutescens* Thg.

*Boehmeria macrophylla* Don.  
*Forskahlea angustifolia* Retz.  
     *tenacissima* Lin.  
*Freisia alsinefolia* Gaud.  
*Laportea canadensis* Gaud.  
*Mercurialis ambigua* Lin. fii.  
     *annua* Lin.  
     *ovata* Sernb.  
*Parietaria diffusa* Mert.  
     *officinalis* Lin.  
*Urera caracassana* Griseb.  
*Urtica atrovirens* Req.  
     *balearica* Lin.  
     *ferox* Forst.  
     *grandidentata* Tin.  
     *nivea* Lin.  
     *pilulifera* Lin.  
     *rupestris* Guss.

### Valerianaceae

*Centranthus macrosiphon* Boiss.  
     *ruber* DC.  
*Fedia algerica* Hort.  
     *cornucopiae* Vahl.  
     *scorpioides* Dufr.  
*Valeriana officinalis* Lin.  
*Valerianella dasycarpa* Stev.  
     *echinata* DC.  
     *fallax* Coss. et Dur.  
     *Figarei* Boiss.  
     *gibbosa* DC.  
     *lingulata* Prsl.  
     *membranacea* Lois.  
     *microcarpa* Lois.  
     *Morisonii* DC.  
     *obtusiloba* Boiss.  
     *olitoria* Mneh.  
     *oxyrhyncha* F. et M.  
     *pteropoda* Buge.  
     *pulchella* M. et G.  
     *pumila* DC.  
     *punctata* DC.  
     *Soyeri* Boiss.  
     *szowitsiana* Fisch. et M.  
     *tridentata* Krbk.  
     *turgida* DC.  
     *uncinata* Dufr.

### Verbenaceae

*Callicarpa americana* Lin.  
     *cana* Lin.

*Callicarpa japonica* Thg.  
     *tomentosa* Hook.  
*Clerodendron inerme* R. Br.  
     *ligustrinum* R. Br.  
     *splendens* G. Don.  
     *undulatum* Hort.  
*Cornutia pyramidata* Spr.  
*Duranta brachypoda* Tod.  
     *Ellisii* Lin.  
     *inermis* Lin.  
     *integrifolia* Tod.  
     *microphylla* Desf.  
     *rostrata* Pasq.  
     *stenostachya* Tod.  
     *turbinata* Tod.  
*Lantana alba* Mill.  
     *var. grandiflora*  
     *camara* Lin.  
     *coccinea* Lodd.  
     *crocea* Jacq.  
     *flava* Medic. *var. media*  
     *glutinosa* Poepp.  
     *involucrata* Lin.  
     *Kisii* Hort.  
     *leucantha* Hort.  
     *lundiana* Schwer.  
     *mexicana* Hort.  
     *mixta* Lin.  
     *radula* Sw.  
     *Sellowii* Lk. et Ott.  
     *trifolia* Lin.  
*Lippia asperifolia* Rich.  
*Petiveria alliacea* Lin.  
*Stachytarpheta arabica* Linq.  
     *cajennensis* Vahl.  
     *dichotoma* Vahl.  
     *fischeriana* Hort.  
     *jamaicensis* Vahl.  
*Verbena caracassana* H. et B.  
     *caroliniana* Medic.  
     *paniculata* Lam.  
     *urticaefolia* Lin.  
*Vitex agnus castus* Lin.  
     *trifolia* Lin.

### Violaceae

*Jonidium polygalaefolium* Vent.  
*Viola arvensis* Roth.  
     *elatior* Fries.  
     *lactea* Sm.  
     *macedonica* Boiss.  
     *odorata* Lin.



*Viola odorata* var. fl. albo  
 var. *semperflorens*  
 var. *suavis*  
*palmata* Lin.  
*parmaensis* Webb.  
 Patrini DC.  
*pinnata* Lin.

*Viola riviniana* Rehbch.  
*sylvestris* Lin.  
*Vilsonii* Hort.

**Zanthoxyleae**

*Ailanthus glandulosa* Desf.

*Ptelea mollis* Hort. Genuen.  
*trifoliata* Lin.

**Zygophylleae**

*Tribulus robustus* Boiss.

*Dabam Panormi 31 Januarii 1876.*

**AUGUSTINUS TODARO**

*Horti regii Praefectus*

**Michaelangelus Console**

*Hort. Adsisit.*

*Fasciculus secundus Horti Botanici Panormitani, decedente februario,  
 et centuriae XV et XVI Florae siculae exiccatae, decedente Majo,  
 editura sint.*



[Summa]

Ac 845

# INDEX SEMINUM

## HORTI REGII BOTANICI PANORMITANI

1876  
ANN. MDCCCLXXVI.

Quae pro mutua commutatione offeruntur.

---

### Acotyleae

#### **Equisetaceae**

Equisetum ramosissimum Desf.

#### **Polypodiaceae**

Acrosticum flagelliferum Wall.

Adiantum aethiopicum L.

assimile Sw.

capillus Veneris Lin.

crispulum Hort. Gall.

decorum Hort. Gall.

diaphanum Hook.

excissum Kze.

var. multifidum

formosum R. Br.

fulvum Raoul.

hispidulum Sw.

intermedium Sw.

lucidum Sw.

macrophyllum Sw.

pubescens Schrk.

recurvatum Hort. Groenw.

scutum Hort. V. Houtt.

sessilifolium Hook.

setulosum Sw.

Adiantum tenerum Sw.

uncatum Lang. et Fis.

venustum Don.

Adiantopsis spectabilis Fée.

Alsophila decaisneana Hort.

Aneimia longifolia Link.

Aspidium aculeatum Sw.

aristatum Sw.

augescens Link.

coniifolium Wall.

decompositum Kze.

glabellum Lowe.

impressum Blum.

macrophyllum Sw.

pallidum Link.

patens Sw.

Sieboldtii V. Houtt.

tenericaule Hook.

Asplenium adiantum nigr. W.

Belangeri Kze.

biforme Hort. Calec.

bulbiferum Forst.

canariense Willd.

Colensoi Hort. Gall.

diversifolium Bl.

lucidum Forsk.

microphyllum Tin.

Asplenium obtusatum Forst.

var. obliquum

polyodon Forst.

praemorsum Sw.

swartzianum Hort.

viviparum Prsl.

species e Java.

Balantium antarcticum Prsl.

Bathmium trifoliatum Prsl.

Blechnum brasiliense Desv.

fraxineum Prsl.

occidentale Lin.

rigidum Sw.

Cheilanthes rufa Don.

Craspedaria serpens Fée.

Cyrtomium Fortunei Hort.

Darea vivipara Willd.

Davallia dicksoniana Hort.

hemiptera Bory.

Dicksonia pinnatifida Hook.

tenera Mart.

tenuifolia Hort.

Diplazium arborescens Mett.

lasiopteris Mett.

Doriopteris pedata Fée.

pustulata Hort.

Goniopteris asplenioides Prsl.



Goniopteris subpinnatifida Blum.	Osmunda regalis Lin.	Pteris flabellata Thg.
Gymnogramme elegantissima H.	Phaegopteris lachnopoda Fée.	<i>hastata</i> Radd.
<i>japonica</i> Kze.	<i>refracta</i> Fée.	<i>lanceolata</i> Desf.
Hypolepis amanrorachys Hook.	<i>sancta</i> Fée.	<i>leptophylla</i> Sw.
<i>tenuifolia</i> Bernh.	<i>tetragona</i> Fée.	<i>longifolia</i> Lin.
Lastrea tenericaulis Moor.	Platyloma rotundifolia J. Sm.	<i>natalensis</i> Hort.
Lithobrochia elegans Fée.	Pleuroidium crassifolium Lk.	<i>nemorialis</i> Willd.
Lomaria falcata Spr.	Polypodium dimorphum Link.	<i>serrulata</i> Lin.
<i>Gilliesii</i> Hook. et Gr.	<i>glaucum</i> Kze.	<i>var. cristata</i>
Microlepia tenuifolia Sm.	Polystichum coriaceum Schott.	<i>tremula</i> R. Br.
Microsorium iridioides Fée.	Pteris arguta Ait.	Salpichlaena orientalis Fée.
Nephrolepis exaltata Presl.	<i>argyrea</i> Moore.	Scolopendrium officinarum Sw.
<i>mollis</i> Fée.	<i>cretica</i> Lin.	Woodwardia caudata Fée.
<i>tuberculata</i> Hort.	<i>var. fol. albo-lineatis</i>	<i>lunulata</i> Hort.
Onychium japonicum Kze.	<i>dimidiata</i> Blum.	

## Monocotyleae

### Alismaceae

Alisma alpestre Coss.  
  *canaliculatum* A. Br. et B.  
  *natans* Lin.  
  *parviflorum* Prsh.  
  *plantago* Lin.  
    *var. americana*  
    *var. lanceolata*  
    *var. latifolia*  
    *var. repens*  
Baldellia ranunculoides Prsl.  
Damasonium stellatum Pers.  
Sagittaria chinensis Sims.

### Amaryllideae

Acis autumnalis Salisb.  
Agave americana Linn.  
  *caespitosa* Tod. (1)  
  *candelabrum* Tod. (2)  
  *mexicana* Lam.  
  *rigida* Mill.  
  *xalapensis* Roezl.  
Ajax pseudo-narcissus Haw.  
Alstroemeria baemantha R. et P.  
Amaryllis belladonna Lin.  
  *var. purpurea major*  
  *var. purpurea minor*  
Brunswigia coranica Herb.  
Corbularia bulbocodium Haw.  
Crinum australe Andr.

Fourcroya elegans Tod. (3)  
  *gigantea* Vent.  
Habranthus Andersonii Hort.  
  *var. cupreus*  
  *grandiflorus* Hort.  
  *pumilus* Herb.  
  *robustus* Herb.  
Haemanthus coccinens Lin.  
Hermione commutata Tod.  
  *florentina* Parl.  
  *jonquilla* Haw.  
  *longistyla* Haw.  
  *grandiflora* Tod.  
  *obliqua* Tod.  
  *serotina* Haw.  
  *sicula* Tod.  
  *tazzetta* Lin.  
  *tubulosa* Tod.  
Pancratium maritimum Lin.  
Sternbergia lutea Gawl.  
  *sicula* Tin.  
Zephyranthes atamasco Herb.  
  *var. minor*  
  *chloroleuca* Hort.  
  *crispata* Hort.  
  *lindleyana* Herb.  
  *mesochloa* Herb.  
  *rosea* Lindl.  
    *var. striata rosea*  
  *tubispatha* Herb.  
  *Wiesseuxii* Hort.

### Aroideae

Ambrosinia Bassi Linn.  
Arum italicum Mill.  
Biarum tenuifolium Schott.  
Peltandra virginica Raf.  
Richardia africana Kth.

### Asparagineae

Asparagus acutifolius Linn.\*  
  *albus* Linn.\*  
  *amarus* DC.  
  *aphyllus* Linn.\*  
  *dahuricus* Fisch.  
  *maritimus* Pall.  
  *officinalis* Lin.  
Cordyline angustifolia Kth.  
  *var. cernua*  
  *var. paniculata*  
  *var. rigidifolia*  
Dianella revoluta Brown.  
Dracaena reflexa Lam.  
Myrsiphyllum angustifolium W.  
  *asparagoides* Willd.  
Sanseverinia aethiopica Thb.  
  *guineensis* Willd.  
  *javanica* Blum.  
    *var. fol. variegatis*  
  *zeylanica* Willd.  
    *var. fol. variegatis*



**Bromeliaceae**

Aechmaea coelestis Hort.  
 Billbergia fasciata Lindl.  
     zebrina Lindl.  
 Dyckia rariflora Schultz.  
     remotiflora Hort.  
 Pitcairnia punicea Hort.  
     rigens Kl.  
     xanthocalyx Hort.

**Cannaceae**

Canna achiras Gill.  
     albiflora H. B.  
     Altensteinii Bchè.  
     amoena Bchè.  
     Annei Hort. *var.* marginata  
     aureo-vittata Hort.  
     bidentata Bert.  
     bolleana Bchè.  
     brasiliensis H. Neap.  
     brunowiana Warsz.  
     carnea Rosc.  
     chinensis Will.  
     coccinea Ait.  
     crocea Schultz.  
     cubensis Bchè.  
     decipiens Hort. Vindeb.  
     edulis Ker.  
     esculenta Lodd.  
     exigua H. Ber.  
     flaccida Rosc.  
     flavescens H. Pis.  
     floribunda Hort.  
     formosa Hort. Ber.  
     glaucina Lin.  
     heliconiaefolia Hort.  
     humilis Bchè.  
     indica Lin.  
     Jacquini Bchè.  
     kalosantha Bchè.  
     Karstenii Bchè.  
     kegeliana H. Ber.  
     laeta Bchè.  
     lagunensis Lindl.  
     Lamberti Lindl.  
     lanceolata Lodd.  
     lanuginosa Lodd.  
     limbata Bchè.  
     luppkeana Bchè.  
     musaefolia Hort.

Canna mutabilis Bchè.  
     nepalensis Walrth.  
     orientalis Rosc.  
     ornata Bchè.  
     ovata Bchè.  
     pallida Rosc.  
     patens H. Neap.  
     peruviana Bchè.  
     picta Ait.  
     platyphylla H. Ber.  
     polymorpha Lodd.  
     portoricensis Hort.  
     pruinosa H. Pat.  
     punicea Hort.  
     recurvata Bchè.  
     rosceana Bchè.  
     rubicunda Bchè.  
     sanguinea Lodd.  
     saturate-rubra Bchè.  
     Schuberti Bchè.  
     Sellowii H. Ber.  
     speciosa Ker.  
     spectabilis Bchè.  
     stenogyna Bchè.  
     tenuiflora Bchè.  
     texensis Bchè.  
     Tinei Tod.  
     versicolor Hort.  
     xalapensis H. Paris.  
     wagneriana Hort.  
     Warszewiczii Bchè.  
 Thalia dealbata Fras.

**Commelineae**

Commelina africana Lin.  
     communis Lin.  
     debilis Ledeb.  
     dubia DC.  
     Ehrembergii Lk. et Kl.  
     kamschatica H. Ber.  
     kunthiana Ktzh.  
     orchioides Booth.  
     rubens Schlecht.  
     scabra Bth.  
 Pollia japonica Thg.  
 Tinnantia erecta Fzl.  
 Tradescantia discolor Smth.  
     *var.* lineata  
     Lionii Hort.  
     pilosa Lin.  
     *var.* glabrescens  
     *var.* pallidiflora

Tradescantia splendens Hort.  
     subaspera Ker.  
 Zygomenes abyssinica Hassk.

**Cyperaceae**

Carex acuta Good.  
     distans Lin.  
     divisa Huds.  
     divulsa Good.  
     drimeja Lin. fil.  
     folliculata Lin.\*  
     hispida Schrk.  
     *var.* corsica  
     muricata Lin.  
     nubigena Don.  
     pendula Huds.  
     punctata Gaud.  
     *var.* longebracteata  
     remota Lin.  
     retroflexa Schrk.  
     rosea Schrk.  
     serrulata Biv.  
     stellulata Good.  
     sylvatica Huds.  
     tribuloides Whlbg.  
     vulpina Lin.  
     vulpinaris Nées.  
 Cladium germanicum Schrad.  
 Cyperus aegyptiacus Glox.  
     alternifolius Lin.  
     auricomus Sieb.  
     australis Schrad.  
     cylindrostachys Roech.  
     difformis Lin.  
     distachyus All.  
     egregius Kth. *v.* speciosus  
     fastigiatus Rottb.  
     glaber L.  
     infucatus Kth.  
     iria Lin.  
     junciformis Desf.  
     juncoides Rzel.  
     lucidus R. Br.  
     macrostachyus Lam.  
     myriostachyus Ten.  
     pannonicus Jacq.  
     polystachyus Rottb.  
     Preslii Tod.  
     pustulatus Vahl.  
     pygmaeus Rottb.  
     reflexus Vahl.



*Cyperus spectabilis* Link.  
*toluccensis* H. B.  
*tuberosus* Rottb.  
*vegetus* Willd.  
*virens* Mchx.  
*Fimbristylis annua* R. S.  
*Eckloni* N. ab E.  
*laxa* Vahl.  
*Holoschoenus filiformis* Rehbch.  
*Parlatoris* Tod.  
*vulgaris* Lin.  
*var. panormitana*  
*Isolepis filiformis* Kth.  
*leptolaena* Schult.  
*microcarpa* Nees.  
*nodosa* R. Br.  
*riparia* R. Br.  
*setacea* R. Br.  
*Killingia eruciformis* Schrad.  
*monocephala* Lin.  
*triceps* Blanc.  
*Mariscus aggregatus* Willd.  
*elatus* Vahl.  
*Jacquini* Kth.  
*Papyrus sicula* Parl.  
*Schenzeria palustris* Lin.  
*Schoenus nigricans* Lin.  
*Scirpus lacustris* Lin.  
*parviflorus* Light.  
*Rothei* Hoppe.  
*sylvaticus* Salzm.

#### Dioscoreae

*Dioscorea alata* Lin.  
*batatas* Dene.  
*bonariensis* Ten.  
*japonica* Thg.  
*sinuata* Arrab.

#### Graminaeae

*Aegilops Aucheri* Boiss.  
*bicornis* Jaub. et Spch.  
*caudata* Lin.  
*comosa* Sbth. Sm.  
*cylindriflora* Hebst.  
*divaricata* Jord.  
*erigens* Jord.  
*erratica* Jord.  
*hybrida* Hort. Leontop.  
*macrura* Jaub. et Spch.

*Aegilops ovata* Lin.  
*var. neglecta*  
*panormitana* Jord.  
*pubiglumis* Jord.  
*sicula* Jord.  
*speltaeformis* Jord.  
*speltoides* Tausch.  
*triaristata* Willd.  
*triuncialis* Lin.  
*ventricosa* Tausch.  
*virescens* Jord.  
*Agropyrum acutum* R. S.  
*caninum* R. S.  
*var. angustifolium*  
*cristatum* P. de B.  
*dasyanthum* Ledeb.  
*densiflorum* Beauv.  
*desertorum* Schult.  
*elymoides* Hebst.  
*firmum* Prsl.  
*glaucum* P. de B.  
*junceum* Prsl.  
*muricatum* Schult.  
*obtusiflorum* P. de B.  
*panormitanum* Parl.  
*repens* Beauv.  
*rigidum* R. S.  
*scirpeum* Prsl.  
*sibiricum* R. S.  
*violaceum* Horn.  
*Agrostis alba* Lin.  
*var. vinealis*  
*alpina* Scop.  
*distans* Kze.  
*gigantea* Roth.  
*lachnantha* Nees.  
*laxiflora* Richard.  
*ligustica* Parl.  
*minutiflora* Desf.  
*Mustafae* H. Par.  
*oreophila* Trin.  
*pallida* DC.  
*pungens* Lin.  
*purpurascens* Barck.  
*spica-venti* Lin.  
*stolonifera* Lin.  
*var. densiflora*  
*vulgaris* With.  
*Aira ambigua* Dnts.  
*capillaris* Host.  
*cupaniana* Guss.  
*elegans* Willd.

*Aira elegans* Willd.  
*var. biaristata*  
*Tenorii* Gus.  
*var. aristata*  
*Todari* Tin.  
*Alopecurus agrestis* Lin.  
*alpinus* Smth.  
*anthoxanthoides* Boiss.  
*castillanus* Poir.  
*Gerardi* Willd.  
*nigricans* Hornm.  
*pratensis* Lin.  
*ruthenicus* Weinm.  
*Ammophila arenaria* Link.  
*Ampelodesmos tenax* Link.  
*Andropogon angustifolius* H. B.  
*argenteus* DC.  
*aristatus* Poir.  
*bombycinus* R. Br.  
*formosus* Hort. Haag.  
*furcatus* Mhlg.  
*giganteus* Vis.  
*grillus* Lin.  
*hirtus* Lin.  
*ischaemum* Lin.  
*laguroides* DC.  
*muricatus* Retz.  
*panormitanus* Parl.  
*provincialis* Jord.  
*pubescens* Vis.  
*Schimperi* Hort. Germ.  
*Anthoxanthum amarum* Brot.  
*aristatum* Boiss. *v. laxum*  
*gracile* Pers.  
*odoratum* Lin.  
*ovatum* Boiss.  
*provinciale* Jord.  
*Puelli* Leq. et Lam.  
*Aristida coerulescens* Desf.  
*Arrhenantherum bulbosum* Prsl.  
*erianthum* R. et Boiss.  
*Arnudo donax* Lin.  
*var. fol. variegatis*  
*pliniana* Tenor.  
*var. mauritanica*  
*Avena alba* Vahl.  
*australis* Parl.  
*barbata* Brot.  
*brevis* Roth.  
*bromoides* Lin.  
*canariensis* Dur.  
*eriantha* Dur.



- Avena fatua* Lin.  
*hybrida* Patern.  
*intermedia* Lindgr.  
*ludoviciana* Dur.  
*myriantha* Bertol.  
*occidentalis* Dur.  
*pratensis* Lin.  
*sativa* Lin.  
*plur. var.*  
*segetalis* Bnc.  
*sempervirens* Vill.  
*sterilis* Lin.  
*strigosa* Schreb.  
*Thorei* DC.  
*ventricosa* Bal.  
*versicolor* Vill.  
*Avenastrum rigidum* H. Chr.  
*Bambusa gracilis* Hort.  
*Boissiera bromoides* Hechst.  
*Danthoniae* R. Br.  
*Brachypodium distachyum* R. S.  
*var. pentastachyum*  
*pinnatum* Beauv.  
*var. macrostachyum*  
*platystachyum* Coss. et Dur.  
*ramosum* R. S.  
*sylvaticum* R. S.  
*var. angustifolium*  
*var. gracile*  
*Briza compacta* H. Logd. Bat.  
*maxima* Lin.  
*var. rufescens*  
*media* Lin.  
*Bromus altissimus* Prsh.  
*ambiguus* Jord.  
*angustifolius* Hornm.  
*asper* Lin. fil.  
*Biebersteinii* R. S.  
*Boraei* Jord.  
*canadensis* Mich.  
*canus* Willd.  
*catharticus* Vahl.  
*ciliatus* Lin.  
*erectus* Huds.  
*var. angustifolius*  
*fasciculatus* Prsl.  
*Gussonei* Parl.  
*hordacens* Gmel.  
*inermis* Lin.  
*laxus* Hornm.  
*longiflorus* Willd.  
*matritensis* Lin.  
*Bromus maximus* Desf.  
*var. minor*  
*odoratus* Host.  
*propendens* Jord.  
*purgans* Lin.  
*purpurascens* Hort. Div.  
*rubens* Lin.  
*sterilis* Lin.  
*vernalis* Lin.  
*Calamagrostis epigejos* Roth.  
*lanceolata* Roth.  
*Langsdorffii* Trin.  
*varia* Trin.  
*Cenchrus alopecuroides* Prsl.  
*catharticus* H. Monsp.  
*echinatus* Lin.  
*lappaceus* Tausch.  
*pungens* Lin.  
*spinifex* Cav.  
*tribuloides* Led.  
*tripsacoides* R. Br.  
*Chaeturus fasciculatus* Lk.  
*Chascolytrum erectum* Lindl.  
*Chloris barbata* Swartz.  
*caribaea* Spr.  
*cucullata* H. Vind.  
*fasciculata* Schrad.  
*meccana* Hechst.  
*Neesii* DC.  
*pallida* Fzl.  
*petraea* Thg.  
*retusa* Lag.  
*submutica* Kth.  
*truncata* R. Br.  
*Chloropsis blanchardiana* Gray.  
*Coix chinensis* Tod.  
*exaltata* Jacq.  
*lacryma* Lin.  
*var. nana compacta*  
*Colpodium Stevenii* Trin.  
*Crypsis schoenoides* Lam.  
*Cynosurus Balansae* C. et D.  
*corsicus* Jord.  
*cristatus* Lin.  
*echinatus* Lin.  
*gigantens* Ten.  
*multibracteatus* Poir.  
*Dactylis altaica* Bess.  
*glaucescens* Willd.  
*glomerata* Lin.  
*Dactyloctenium aristatum* Lk.  
*mucronatum* Willd.  
*Dactyloctenium radulans* R. Br.  
*Danthonia semiannularis* R. Br.  
*Deschampsia grandis* Bess.  
*Linnaei* R. Br.  
*media* Gouan.  
*parviflora* H. B.  
*pulchella* Trin.  
*Desmazeria sicula* Dmort.  
*Deyeuxia retrofracta* Kth.  
*Digitaria aegyptiaca* Link.  
*eriogona* Link.  
*fimbriata* Lk.  
*horizontalis* Meyer.  
*Dineba arabica* P. de B.  
*Diplachne fascicularis* Beauv.  
*Echinaria capitata* Desf.  
*Echinochloa Cienkowskii* Hort.  
*crux-galli* Beauv.  
*erucaeformis* Rehbch.  
*Wrightii* Hort.  
*mirabilis* Braun.  
*Ehrartia panicea* Smth.  
*Eleusine barcinonensis* Cos.  
*Figarei* Delil.  
*geminata* Spr.  
*indica* Gaertn.  
*oligostachya* Link.  
*tocussa* Fresen.  
*tristachya* Kth.  
*Elymus canadensis* Lin.  
*caput Medusae* Lin.  
*carolinianus* Walt.  
*mexicanus* Cav.  
*propinquus* Fresn.  
*sabulosus* Bieb.  
*villosus* Mhlg.  
*Eragrostis aegyptiaca* Link.  
*Brownii* Nees.  
*chilensis* Moris.  
*domingensis* Pers.  
*inconspicua* Hort.  
*Jokohami* Zucc.  
*megastachya* Link.  
*var. maxima*  
*nigra* Nees.  
*papposa* Nees.  
*pectinata* Mehx.  
*pellucida* R. Br.  
*peruviana* Jacq.  
*senegalensis* Schrad.  
*tenella* Beauv.  
*tephrocanthos* Schult.



- Erianthus Ravennae Beauv.  
   strictus Baldw.  
 Eriana curtispindula Trin.  
 Festuca amethystina Lin.  
   capillifolia Dufour.  
   convoluta Kth.  
   dumetorum Lin.  
   duriuscula Lin.  
   elatior Lin.  
   elegans Boiss.  
   exaltata Prsl. \*  
   foenax Lag.  
   heterophylla Haenk. \*  
   laxa Host.  
   mexicana R. S.  
   nigrescens Lam.  
   ovina Lin.  
   rubra Lin.  
   spectabilis Jan.  
   subulicola Desf.  
   sylvatica Willd.  
   vaginata W. K.  
 Gastridium lendigerum Gaud.  
 Gaudinia fragilis Beauv.  
 Glyceria Michauxii Kth.  
 Gymnothrix caudata Schrad.  
   japonica Kth.  
   latifolia Prsl.  
 Gynierium argenteum Nées.  
   *var.* foliis marginatis  
   *var.* roseum  
   *var.* violaceum  
 Heteropogon Allioni R. S.  
 Holcus lanatus Lin.  
   mollis Lin.  
   tuberosus Salzm.  
 Hordeum bulbosum Lin.  
   distichum Linn.  
   *plur. var.*  
   himalayense Ritter.  
   leporinum Lin.  
   maritimum Sculth.  
   murinum Lin.  
   vulgare Lin.  
   *plur. var.*  
   zeocriton Lin.  
 Imperata arundinacea Cyrill.  
   saccharifera Maxim.  
 Koeleria albescens DC.  
   berythea Boiss. et Bal.  
   Blyttii Boiss.  
   gracilis Pers.
- Koeleria laxa Sw.  
   phleoides Pers.  
   villosa Pers.  
 Lamarkia aurea Mch.  
 Lasiagrostis calamagrostis Link.  
 Leptochloa chinensis Nées.  
   domingensis Link.  
   gracilis Nées.  
   tenerrima R. S.  
 Lepturus incurvatus Trin.  
   cylindricus Trin.  
 Lolium arvense Wither.  
   gracile Parl.  
   italicum Braun.  
   lepturoides Boiss.  
   linicola Sond.  
     *var.* arcuatum  
     *var.* complanatum  
     *var.* remotum  
   perenne Lin.  
   rigidum Gaud.  
   temulentum Lin.  
     *var.* eucheton  
     *var.* gracile  
     *var.* semiscabrum  
 Lygeum spartum Lin.  
 Melica altissima Lin.  
   angustifolia Blq.  
   anlica Hort. Ber.  
   Balansae Boiss.  
   Bauhini Ait.  
   ciliata Lin.  
   cretica Boiss.  
   Copani Guss.  
   exasperata R. S.  
   Kotschyi Hebst.  
   Magnolii Gr. et Godr.  
   micrantha Boiss.  
   minuta Lin.  
   nebrodensis Parl.  
   penicillaris Boiss.  
 Michelaria arduennensis Dum.  
 Nardurus capillaris Kost.  
   poa Boiss.  
   unilateralis Boiss.  
 Nephelochloa persica Led.  
 Niviera monococca Jord.  
 Oryza montana Lour.  
   sativa Lin.  
     *var.* aristata  
     *var.* latifolia  
     *var.* mutica
- Panicum adoense Steud.  
   altissimum DC.  
   asperrimum Lag.  
   aureum Trin.  
   bulbosum H. B.  
   capillare Lin.  
   coloratum Lin.  
   compressum Bivon.  
   effusum R. Br.  
   jumentorum Pers.  
   maximum Nées.  
   miliaceum Lin.  
     *var.* aurantiacum  
   obtusum H. B.  
   palmaefolium Poir.  
   plicatum Lin.  
   proliferum Lam.  
   virgatum Lin.  
 Paspalum dilatatum Poir.  
   elegans Flüg.  
   lentiferum Lam.  
   robustum Liebm.  
   stoloniferum Bosc.  
 Pennisetum cenchroides Rich.  
   compressum R. Br.  
   distylum Guss.  
   fimbriatum H. B.  
   villosum R. Br.  
 Phalaris angusta Nées.  
   arundinacea Lin.  
   coerulescens Desf.  
   minor Retz.  
   nodosa Lin.  
   quatrivalvis Link.  
   sibthorpiana Griseb.  
 Phleum arevarium Lin.  
   asperum Vill.  
   Bohemeri Wibel.  
   Michelii All.  
 Phragmites communis Trin.  
 Piptatherum multiflorum P. de B.  
   Thomasii Kth.  
 Poa aegyptiaca Willd.  
   alpina Lin.  
   anceps Forsk.  
   annua Lin. \*  
   bulbosa Lin.  
     *var.* vivipara  
   capillaris Lin.  
   censis All.  
   chilensis Desf.  
   collina Host.



*Poa compressa* Lin.  
*concinna* Gaud.  
*corsica* Jord.  
*fastuosa* Smth.  
*Halleri* Steud.  
*saxicola* Hook.  
*trivialis* Steud.  
*viridis* Schreb.  
*Polypogon littoralis* Smth.  
*mexicanus* Nées.  
*monspeliensis* Desf.  
*Psilurus aristatus* Coss. et Dur.  
*nardoides* Trin.  
*Puccinellia distans* Parl.  
*Saccharum aegyptiacum* Willd.  
*Maddeni* Hort. Germ.  
*Scleropoa divaricata* Parl.  
*memphitica* Parl.  
*rigida* Griseb.  
*Secale anatolicum* Boiss.  
*cereale* Lin.  
*var. hispanicum*  
*var. rossicum hybernum*  
*var. saxonicum*  
*creticum* Lin.  
*perenne* Host.  
*Serrafalens adoensis* Hchst.  
*alopecuroides* Parl.  
*anatolicus* Boiss.  
*arvensis* Parl.  
*brachystachys* Parl.  
*commutatus* Parl.  
*diffusus* Tod.  
*Hughi* Tod.  
*intermedius* Parl.  
*lloydianus* Gren.  
*lycius* H. Pis.  
*macrostachys* Parl.  
*var. pubescens*  
*mollis* Parl.  
*neglectus* Parl.  
*parviflorus* Desf.  
*patulus* Parl.  
*Schraderi* Tod.  
*scoparius* Parl.  
*secalinus* Parl.\*  
*wolgensis* Tod.  
*Sesleria elongata* Host.  
*nitida* Tenor.  
*Setaria ambigua* Schrad.  
*aparine* A. Br.

*Setaria aparine* A. Br.  
*var. respiciens* Hchst.  
*dasyura* Nées.  
*decipiens* Schimp.  
*geniculata* R. S.  
*glauca* Beauv.  
*glomeratospica* Hort.  
*italica* Kth.  
*var. erithrosperma*  
*var. germanica*  
*var. longiseta*  
*var. macrochaeta*  
*var. major breviseta*  
*var. minor breviseta*  
*var. mohor*  
*var. mutica*  
*japonica* Willd.  
*macrostachya* Hochst.  
*nigricans* Andr.  
*persica* Led.  
*pseudo-muricata* Hort.  
*pseudo-verticillata* Hort.  
*purpurascens* H. B.  
*tejuensis* Kth.  
*versicolor* H. Par.  
*verticillata* R. S.  
*viridis* Beauv.  
*Sorghum abyssinicum* Hort.  
*Arduini* Jacq.  
*bicolor* Will.  
*caffrorum* Beauv.  
*campanum* Ten. et Guss.  
*cernuum* Roxb.  
*var. bicolor*  
*crupina* Link.  
*elongatum* Beauv.  
*glycichylum* Pass.  
*halapense* Lin.  
*hontteanum* Pass.  
*microspermum* Tod.  
*nigrum* R. S.  
*var. coarctatum*  
*rubens* Willd.  
*saccharatum* Pers.  
*tataricum* Hort.  
*Thouinii* Hort. Berol.  
*vulgare* Pers.  
*Spelta aestivum* Jord.  
*amyleum* Jord.  
*annuum* Jord.  
*brachycome* Jord.

*Spelta coerulescens* Jord.  
*dasyanthum* Jord.  
*dicocum* Jord.  
*inerme* Jord.  
*laxiusculum* Jord.  
*leonatum* Jord.  
*multiplicans* Jord.  
*Seringei* Jord.  
*vulgare* Jord.  
*Sporobolus cryptandrus* A. Gr.  
*heterolepis* A. Gr.  
*tenacissimus* P. de B.  
*Stenotaphrum americanum* Schr.  
*Stipa altaica* Trin.  
*calatajeronensis* Tin.  
*formicarum* Delil.  
*gigantea* Lag.  
*juncea* Lin.  
*papposa* Nées.  
*parviflora* Desf.  
*pinnata* Lin.  
*setigera* Prsl.  
*tenacissima* Lin.  
*tortilis* Desf.  
*viridula* Trin.  
*Tragus racemosus* Hall.  
*Tricholaena foliosa* Trin.  
*grandiflora* Hort.  
*rosea* Nées.  
*Teneriffae* Parl.  
*Tripsacum dactyloides* Lin.  
*Trisetum airoides* R. S.  
*alopecuroides* R. S.  
*argenteum* R. S.  
*aureum* Nées.  
*flavescens* Beauv.  
*gallecicum* Willk.  
*loeffingianum* Beauv.  
*pumilum* Kth.  
*splendens* Prsl.  
*Triticum boeoticum* Boiss.  
*cienfuegos* Lag.  
*durum* Desf.  
*plur. var.*  
*elymoides* Hchst.  
*Freicenettii* H. Lips.  
*himalayense* Hort.  
*Hishù* Hort. Paris.  
*polonicum* Lin.  
*var. abyssinicum*  
*var. laxum*



Triticum Thaanda Boiss.  
 turgidum Jord.  
*plur. var.*  
 villosum P. de B.  
 vulgare Will.  
*plur. var.*  
 Zeae Hort.  
 Uniola latifolia Mehx.  
 Uralespis cuprea Kth.  
 Vulpia ciliata Link.  
 delicatula Lmk.  
 geniculata Reich.  
*var. tennicola*  
 ligustica Link.  
 myurus Gmel.  
*var. luxurians*  
 panormitana Parl.  
 sciuroides Gmel.  
 tennis Parl.  
 uniglumis Rehbch.  
 Zea caragua Molin.  
 foveolata Hort.  
*var. dentiformis*  
 Hohlendorffii Haage et Schm.  
 japonica Hort.  
*var. fol. variegatis*  
 mays Lin.  
*var. novaeboracensis*  
 rostrata Bonaf.

#### Haemadoraceae

Wachendorfia brevifolia Ker.

#### Hypoxideae

Hypoxis gracilis Lehm.  
 Krebsii Hort. Ber.  
 lanata Hort. Ber.  
 sobolifera Jacq.  
 villosa Lin. fil.

#### Irideae

Anomatheca cruenta Lindl.  
 juncea Gawl.  
 Antholyza bicolor Guss.  
 praealta DC.  
 Babiana atropurpurea Hort.  
 ignea Hort.  
*var. azurea*  
 longiflora Hort.  
*var. angustifolia*

Babiana plicata Ker.  
 spathacea Ker.  
 villosa Gwl.  
*var. purpurea*  
 Crocus autumnalis Mill.  
 Boryi Gay.  
 ibericus Hort.  
 laevigatus Bory.  
 Diasia graminifolia DC.  
 Dietes compressa Klatt.  
 iridioides Sweet.  
 Evansia vespertina Dene.  
 Freesia refracta Klatt.  
 Gladiolus cuspidatus Jacq.  
 sagittatus Hort.  
 Hermodactylus longifolius S. (5)  
 tuberosus Salisb.  
 Iris attica Boiss.  
 australis Tod.  
 florentina Lin.  
*var. coerulea*  
 Hookeri Penny.  
 italica Parl.  
 neglecta Hornm.  
 odorata Pers.  
 pallida Lam.  
 pomeridiana Pall.  
 pumila Lin.  
*var. lutea*  
 sambucina Lin.  
 Swertii Lam.  
 Ixia incarnata Jacq.  
 maculata Lodd.  
 polystachya Lin.  
 Marica coerulea Ker.  
 Moraea candolleana Spr.  
 collina Jacq.  
*var. elegans*  
 lutea Hort.  
 Romulea bulbocodium S. et M.  
*var. grandiflora*  
 Columnae S. et M.  
 cruciata Eckl.  
 ligustica Parl.  
 Linaresii Parl.  
 longiscapa Tod.  
 Parlatori Tod.  
 pulchella Tod.  
 ramiflora Parl.  
 speciosa Tod.  
 Sisyrinchium anceps Lam.  
 bermudianum Lin.

Sisyrinchium californicum Spr.  
 chiloense Hook.  
 convolutum Nocc.  
 dabium H. Ber.  
 graminifolium Cav.  
 grandiflorum Cav.  
 Nuttallii Sweet.  
 striatum Smth.  
 tinctorium H. B.  
 Sparaxis bulbifera Ker.  
*plur. var.*  
 grandiflora Ker.  
*plur. var.*  
 tricolor Ker.  
*plur. var.*  
 Thelysia alata Parl.  
 Tritonia crocata Ker.  
*plur. var.*  
 deusta Gawl.  
*plur. var.*  
 fenestrata Ker.  
*plur. var.*  
 lineata Ker.  
 miniata Gawl.  
*plur. var.*  
 Xyphium acoroides Spoh.  
 acutum Mill.  
 foetidissimum Parl.  
 gramineum Lin.  
 heterophyllum Spach.  
 longifolium Sweet.  
 missourense Miq.  
 mongolicum Fisch.  
 Monnieri DC.  
 nothum Rehb.  
 ochroleucum Lin.  
 pseudo-acorus Sw.  
 sibiricum Lin.  
 soogdianum Bang.  
 spathulatum Willd.  
 stylosum Desf.  
 superbum Bory.  
 taenax Dougl.  
 triflorum Balb.

#### Juncagineae

Triglochin Barrelieri Lois.  
 bulbosum Lin.  
 laxiflorum Guss.  
 maritimum Lin.  
 micranthum Hort.



**Juncaceae**

**Juncus acutiflorus** Ehrh.  
*acutus* Lin.  
*anceps* Laharp.  
*Angelisii* Ten.  
*balticus* Willd.  
*campestris* Lin.  
*capensis* Thg.  
*capillacens* Lam.  
*chamaeschoenus* Wolff.  
*Chamissoni* Kth.  
*communis* Mey.  
*var. conglomeratus*  
*var. effusus*  
*compressus* Jacq.  
*fistulosus* Guss.  
*Gerardi* Lois.  
*glaucus* Ehr.  
*lamprocarpus* Ehr.  
*multibracteatus* Tin.  
*multiflorus* Desf.  
*nodosus* Lin.  
*var. megacephalus*  
*obtusiflorus* Ehr.  
*pallidus* R. Br.  
*paniculatus* R. Br.  
*platycaulis* H. B.  
*prismatocarpus* R. Br.  
*ranarius* Gay.  
*sylvaticus* Reich.  
*tenageja* Ehr.  
*tennis* Willd.  
*Tommasini* Parl.  
*uliginosus* Roth.  
*vaginatus* Desf.  
**Prionium palmita** Mey.

**Liliaceae**

**Agapanthus praecox** Willd.  
*umbellatus* Herit.  
**Albuca altissima** Dryand.  
*cornuta* Red.  
*fastigiata* Dryand.  
*major* Lin.  
*minor* Lin.  
**Allium acutangulum** Schrad.  
*albidum* Fisch.  
*Amansii* Bor.  
*arvense* Guss.  
*asperum* Don.

**Allium azureum** Ledeb.  
*baicalense* Willd.  
*carinatum* Lin.  
*carolinianum* Red.  
*cernuum* Roth.  
*chamaemoly* Lin.  
*chamaespathum* Boiss.  
*cylicicum* Boiss.  
*Coppoleri* Tin.  
*danubiale* Spr.  
*Deseglisei* Bor.  
*flavescens* Poepp.  
*flavum* Lin.  
*flexifolium* Jord.  
*foliosum* Fisch.  
*fuscum* W. K.  
*glandulosum* Lk. et Ott.  
*globosum* Bbrst.  
*hallerianum* Don.  
*inodorum* Ait.  
*macrocephalum* Guss.  
*Moly* Lin.  
*moschatum* Lin.  
*neapolitanum* Cyr.  
*neglectum* Wender.  
*nigrum* Lin.  
*nutans* Lin.  
*oebroleucum* W. et K.  
*oleraceum* Lin.  
*ophioscorodon* Don.  
*orbitale* H. Ber.  
*Pallasii* Murr.  
*pallens* Lin.  
*paniculatum* Lin.  
*porrum* Lin.  
*Purshii* Don.  
*roseum* Lin.  
*var. albiflorum*  
*var. bulbiferum*  
*Rothei* Zucc.  
*rubellum* Bbrst.  
*rupestre* Bbrst.  
*senescens* Lin.  
*serotinum* Lapeyr.  
*setaceum* W. et K.  
*sphaerocephalum* Lin.  
*spirale* Willd.  
*spurium* Don.  
*subhirsutum* Lin.  
*tataricum* Lin.  
*triquetrum* Lin.  
*ursinum* Lin.

**Allium vernale** Tin.  
*Villarsii* DC.  
*vineale* Lin.  
*violaceum* Willd.  
**Aloe altilinea** R. S.  
*var. denticulata*  
*angulata* Willd.  
*angustifolia* Haw.  
*arborescens* Mill.  
*attenuata* Haw.  
*brachyphylla* S. Dyck.  
*coarctata* Schult.  
*distycha* Lin.  
*echinata* Willd.  
*var. minor*  
*elongata* S. D.  
*excavata* Willd.  
*fasciata* S. D.  
*foliolosa* Haw.  
*granata* R. S.  
*guttata* S. D.  
*Haworthii* Ten.  
*hybrida* S. D.  
*incurva* Haw.  
*intermedia* Haw.  
*latifolia* Haw.  
*Schimperi* Tod. (6)  
*margaritifera* Ait.  
*mucronata* R. S.  
*multifaria* R. S.  
*nigricans* Haw.  
*parva* R. S.  
*planifolia* R. S.  
*prolifera* Haw.  
*radula* Jacq.  
*Reinwardtii* S. D.  
*repens* Schult.  
*retusa* Lin.  
*rigida* DC.  
*saponaria* Haw.  
*scabra* R. S.  
*semimargaritifera* S. D.  
*var. semiglabrata*  
*socotrina* Lam.  
*subattenuata* S. D.  
*subnigricans* Spr.  
*subtortuosa* Schult.  
*tessellata* R. S.  
*var. rugosissima*  
*torquata* Schult.  
*tortuosa* Haw.  
*turgida* Schult.



- Aloe verrucosa Mill.  
     *var. latifolia*  
     viscosa Lin.  
 Anthericum floribundum Ait.  
     ramosum Lin.  
     sulphureum W. K.  
 Arthropodium cirrhatum R. Br.  
 Asphodeline brevicaulis J. Gay.  
     lutea Rebbch.  
 Asphodelus albus Mill.  
     clavatus Roxb.  
     fistulosus Lin.  
     glaucescens Jord.  
     littoralis Jord.  
     microcarpus Vis.  
     ramosus Lin.  
         *var. albiflorus*  
     Villarsii Verl.  
 Bellevalia appendiculata Lap.  
     dubia Kth.  
     romana Kth.  
     webbiana Parl.  
 Botryanthus albo-virens Tod.  
     atlanticus Coss.  
     breviscapus Tod. (7)  
     commutatus Kth.  
         *var. latifolius*  
     dilutus Hort.  
     Heldreichii Jord.  
     neglectus Guss.  
     odorus Kth.  
     racemosus cyliciens H. Vind.  
         *var. major*  
     ruthenicus Tod.  
     Sartori Tod. (8)  
 Brodiaea grandiflora Smth.  
 Bulbine annua Willd.  
     frutescens Willd.  
     longiscapa Willd.  
 Calliproa flava Lindl.  
 Carnelia arabica Parl.  
 Coeleanthus complicatus Willd.  
 Dasylirium acrotrichum Zucc.  
 Drimia lancaefolia Schrad.  
 Drymopsis maculata Hort.  
 Endymion campanulatus Dmort.  
     cernuus Dmort.  
     patulus Dmort.  
     nutans Dmort.  
 Eucomis punctata L' Herit.  
     regia Ait.  
     undulata Ait.
- Fritillaria messanensis Rafin.  
     tristis Heldr.  
 Funkia cucullata Sieb.  
     marginata Hort.  
     ovata Spr.  
     sieboldtiana Hook.  
     subcordata Spr.  
 Gagea chrysantha R. S.  
     Granatelli Parl.  
 Hartwegia comosa Nées.  
 Hemerocallis chinensis Hort.  
     Dumortieri Hort.  
     flava Lin.  
     graminea Andr.  
     middendorffiana Hort.  
 Hyacinthus amethystinus Lin.  
     *var. albiflorus*  
 Kniphofia aloides Much.  
 Lachenalia luteola Jacq.  
     pallida Ait.  
         *var. Redonteana*  
     pustulata Jacq. *v. violacea*  
     quatricolor Jacq.  
     tigrina Jacq.  
 Leopoldia comosa Parl.  
     Gussonei Parl.  
 Lilium candidum Lin.  
     *var. eximium*  
     croceum Chaix.  
     longiflorum Thg.  
 Lomatophyllum macrum S. D.  
 Milla capitata Hort.  
 Myogalum nutans Link.  
 Nectoroscordium siculum Lindl.  
 Nothoscordium fragrans Kth.  
 Ornithogalum atticum Orph.  
     byzantinum Strgw.  
     caudatum Ait.  
     comosum Lin.  
     contortum Tenor.  
     Eckloni F. et M.  
     excipium Tenor.  
     graminifolium Thg.  
     Gussonei Tenor.  
     lacteum Jacq.  
     longebraacteatum Jacq.  
     montanum Cyr.  
     narbonense Lin.  
     neglectum Parl.  
     orthophyllum Tenor.  
     pilosum Lin.  
     sabaudum Hgn.
- Ornithogalum tenuifolium Guss.  
     thyrsoides Jacq.  
 Phalangium nepalense Lindl.  
     ramosum Lam.  
 Phormium tenax Forst.  
 Polyanthes tuberosa Lin.  
 Scilla autumnalis Lin.  
     Clusii Parl.  
         *var. albiflora*  
     cupaniana Parl.  
     elongata Parl.  
     Filangeri Tin.  
     intermedia Guss.  
     italica Lin.  
     sicula Tin.  
     Ughi Tin.  
 Urginea scilla Steinh.  
 Yucca aloefolia Lin.  
     *var. bicolor*  
     *var. californica*  
     *var. tricolor*  
     plicata Hort.  
     serrulata Haw.  
 Veltheimia viridifolia Jacq.
- Melanthaceae**
- Colchicum autumnale Poll.  
     Bertoloni Stev.  
         *var. angustifolium*  
     Valery Tin.  
 Tricyrtis hirta Wall.
- Orchideae**
- Aceras antropophora R. Br.  
 Cymbidium aloefolium Sw.  
 Hymanthoglossum hircinum Spr.  
 Ophrys apifera Huds.  
     Bertoloni Moret.  
     bombylifera Link.  
     fusca Link.  
     lutea Cav.  
     speculum Link.  
     tenthredinifera Willd.  
 Orchis brevicornis Vivian.  
     commutata Tod.  
     longebraacteata Biv.  
     maculata Lin.  
     Morio Lin.  
     papilionacea Lin.  
     pyramidalis Lin.



Orchis sambucina Lin.  
 undulatifolia Biv.  
 Serapias longipetala Pollin.  
 Tinea cylindrica Biv.

### Palmeae

Chamaerops chinensis Hort.  
 elegans Hort.  
 excelsa Thg.  
 humilis Lin.  
   *var. macrocarpa*  
 hystrix Fras.  
 palmetto Mich.  
 tomentosa Hort.  
 Livistonia australis Mart.  
 Phoenix dactylifera Lin.  
   *var. cylindrocarpa*  
   *var. macrocarpa*  
   *var. oocarpa*  
   *var. sylvestris*

Phoenix leonensis Lodd.  
 pumila Hort.  
 Sabal Adansonii Guerus.  
 palmetto Lodd.  
 umbraculifera Mart.

### Pontederiaceae

Pontederia cordata Lin.

### Restiaceae

Elegia densta Endl.

### Smilacineae

Convallaria majalis Lin.  
 Danae racemosa Munch.  
 Fluggea japonica Fisch.  
 Ophiopogon spicatus Ait.  
 Polygonatum vulgare Red.  
 Rhodea japonica Endl.

Rhodea japonica Endl.  
   *var. fol. variegatis*  
 Ruscus aculeatus Lin.  
 hypoglossum Lin.  
 Smilax aspera Lin.

### Typhaceae

Typha angustifolia Lin.  
 elatior Boenn.  
 latifolia Lin.  
 minor Lin.

### Uvulariaceae

Streptopus amplexifolius Cand.

### Zingiberaceae

Hedychium gardnerianum Wall.  
 speciosum Wall.

## Dicotyleae

### Abietineae

Pinus brutia Tenor.  
 caramanica Ten.  
 halapensis Mill.  
   *var. prolifera*  
 paroliniana Webb.  
 pinea Lin.  
   *var. fragilis*  
 pithyusa Strang.  
 syriaca Hort.

### Acanthaceae

Acanthus insitanicus Hort.  
 mollis Lin.  
 spinosissimus Desf.  
 spinosus Lin.  
 Adhatoda furcata Nées.  
 hysopifolia Buch.  
 Anisacanthus virgularis Nées.  
 Arrhostoxylon fulgidum Mart.  
 Barleria lupulina Lindl.  
 Cryphiacanthus lacteus Nées.  
 Cyrtanthera magnifica Nées.  
 superba Hort.

Cyrtanthera velutina Nées.  
 Dicliptera peruviana Juss.  
   *resupinata* Juss.  
 Dipteracanthus canescens Nées.  
 micranthus Nées.  
 paniculatus Nées.  
 parviflorus Nées.  
 squarrosus Fzl.  
 Eranthemum variabile R. Br.  
   *var. pictum*  
 Hexacentris coccinea Nées.  
 Hygrophila undulata Nées.  
 Meyenia erecta Nées.  
   *var. albiflora*  
 Monechma bracteatum Hebst.  
   *debile* Nées.  
 Ruellia Blumei Steud.  
 napifolia Zoll.  
 ovata Cav.  
 Stephanophysum pulchellum N.  
   *ventricosum* Nées.  
 Thunbergia alata Bojer.  
   *plur. var.*  
 grandiflora Roxb.  
 reticulata Hort. Jen.

### Acerineae

Acer monspessulanum Lin.  
 neapolitanum Tenor.  
 oblongum Wall.  
 rafinesquianum Tin.  
 Negundo aceroides Munch.

### Amarantaceae

Achyranthes argentea Lam.  
 aspera Lin.  
 crispa Desf.  
 virgata Desf.  
 Aenida cannabina Lin.  
 Acroglochin persicarioides Moq.  
 Aerva brachyata Mart.  
 Alternanthera pulchella H. B.  
   *tenella* Colla.  
 Amarantus abyssinicus Hort.  
 albus Lin.  
 Bernhardii H.  
 blitum Lin.  
 Burgaei Jord.  
 caracassanus H. B.



Amarantus caracii Zucc.  
 chenopodioides Bess.  
 clavatus Bess.  
 curvifolius Spr.  
 Henderi H. Benary.  
 lividus Lin. v. aureus  
 mantegazzianus Parl.  
 nepalensis Swart.  
 olbiensis Hort.  
 var. sanguineus  
 paniculatus Lin.  
 var. purpurascens  
 patulus Bert.  
 salicifolius Hort.  
 speciosus Sims.  
 spinosus Lin.  
 tricolor Lin.

Celosia cristata Lin.

plur. var.

pyramidalis Burm.

trigyna Lin.

var. adoensis

Cyatula globifera Hebst.

Euxolus caudatus Moq.

var. flavus

crispus Less. et Ther.

deflexus Moq.

var. adscendens

emarginatus A. Br.

lividas Moq.

oleraceus Moq.

undulatus Moq.

Gomphrena decumbens Jacq.

globosa Lin.

plur. var.

Mengea tenuifolia Moq.

Pupalia atropurpurea Moq.

Figarei Tod.

Telanthera brasiliensis Moq.

paronychioides Schult.

polygonoides Moq.

#### Ampellideae

Ampelopsis aconitifolia Bunge.

hederacea DC.

heterophylla Poir.

pinnata R. Sch.

Cissus antarctica Vent.

orientalis Lam.

Roylei Hort.

var. fol. variegatis

#### Amygdaleae

Prunus laurocerasus Lin.

lusitanica Guldst.

Mahaleb Lin.

spinosa Lin.

#### Anacardiaceae

Amyris terebinthifolia Tenor.

Duvaua spinescens Tenor.

Rhus coriaria Lin.

elegans Ait.

lucida Lin.

pentaphylla Desf.

radicans Lin.

semialata Murr.

thyphina Lin.

undulata Jacq.

vernificera DC.

Schinus molle Lin.

#### Anonaceae

Anona cherimolia Mill.

suavissima Tin.

#### Apocynaceae

Amsonia salicifolia Prsh.

Bleckeria callocarpa Hassk.

Cerbera lactaria Hamilt.

Cryptolepis longifolia Hort.

Lochnera rosea Rehbch.

var. fl. albo

var. immaculata

Nerium odorum Lin.

plur. var.

oleander Ait.

plur. var.

Thewetia neriifolia Juss.

Trachelospermum scandens Lem.

sinensis Hort.

Thumbergii A. Gray.

Vallesia cymbaefolia Orteg.

Vinca major Lin.

minor Lin.

#### Araliaceae

Aralia papyrifera Hort.

Aralia spinosa Lin.

Fatsia Sieboldtii Dene et Pl.

var. fol. variegatis

Gilibertia palmata DC.

Oreopanax capitatum Dene et Pl.

guatimalense D. et P.

mexicanum D. et P.

peltatum D. et P.

Panax aculeatum Ait.

trifoliatum Lin.

Paratropia digitata Hort.

farinifera Hort.

rotundifolia Ten.

scandens Hort.

stetzneriana Miq.

terebinthacea Arn.

teysmanniana Miq.

umbraculifera H. Fl.

venulosa W. et Arn.

xalapensis Hort.

#### Aristolochieae

Aristolochia altissima Desf.

clematitis Lin.

fimbriata Cham.

glauca Desf.

pistolochia Lin.

#### Asclepiadeae

Apocynum cannabinum Lin.

Asclepias curassavica Lin.

linifolia Lag.

virgata Balb.

Cynanchum medium R. Br.

purpureum Hort.

Gomphocarpus fruticosus R. Br.

Gonolobus niger R. Br.

Stapelia anguinea Jacq.

conspicua Jacq.

var.

mutabilis Jacq.

parvipunctata Tod.

Tweedia coerulea G. Don.

Vincetoxicum contignum Koch.

#### Asperifoliae

Anchusa aggregata Lehm.

asperima Delil.

azurea Mill.



*Anchusa capensis* Thg.  
*granatensis* Boiss.  
*hispidissima* Sieb.  
*italica* Retz.  
*obliqua* Visian.  
*ochroleuca* Bieb.  
*var. alata*  
*var. incana*  
*var. leptophylla*  
*var. procera violacea*  
*officinalis* Lin.  
*var. altissima*  
*var. arvalis*  
*Beurreria succulenta* Jacq.  
*Borago officinalis* Lin.  
*var. albiflora*  
*Cerintho aspera* Roth.  
*gymnandra* Guss.  
*retorta* Sbth. Sm.  
*Cordia bullata* R. S.  
*Francisci* H. Cas.  
*parvifolia* Hort.  
*ulmifolia* Spr.  
*Cynoglossum furcatum* Wallich.  
*japonicum* Thg.  
*mollissimum* Lehm.  
*nebrodense* Guss.  
*officinale* Lin.  
*Echinosperrum consanguineum*  
*deflexum* Lehm. F. et M.  
*lappula* Sw.  
*Radowskii* Lehm.  
*Echium bifrons* DC.  
*creticum* Lin.  
*fastuosum* Jacq.  
*plantagineum* Lin.  
*strictum* Lin. fil.  
*Ehretia tinifolia* Lin.  
*Heliotropium europaeum* Lin.  
*peruvianum* Lin.  
*Lithosperrum distichum* Orteg.  
*officinale* Lin.  
*purpureo-coeruleum* Lin.  
*Lycopsis variegata* A. Dec.  
*Myosotis hispida* Schlet.  
*palustris* Wth.  
*Nonnea grandiflora* Steud.  
*lutea* Reich.  
*nigricans* DC.  
*picta* F. et M.  
*Omphalodes linifolia* Mneh.  
*Patagonula americana* Lin.

*Symphytum asperrimum* Bbrst.  
*echinatum* Led.  
*tauricum* W.  
*Zehyeri* Schimp.  
*Tiaridium indicum* Lin.  
*Tournefortia fruticosa* R. Br.  
*heliotropioides* Hook.  
*hirsutissima* Schwartz.  
*Trichodesma indicum* Lehm.

#### Aurantiaeae

*Citrus aurantium* Lin.  
*var. fol. et fruct. var.*  
*var. lumia*  
*var. maroccana*  
*var. sanguinea*  
*bigaradia* Tuss.  
*var. confertifolia*  
*var. dulcis*  
*subvar. calabrica*  
*var. foetifera*  
*var. fol. et fruct. var.*  
*var. salicifolia*  
*decumana* Lin.  
*var. pamplemous*  
*deliciosa* Ten.  
*limetta* Riss.  
*var. calabrica*  
*var. melarosa*  
*var. vulgaris*  
*limonum* Riss.  
*var. angulata*  
*var. crispa minima*  
*var. dulcis*  
*var. interne aurantiaca*  
*var. ligustica*  
*var. lunaria*  
*var. macrocarpa*  
*var. napolitanello*  
*var. pomo d'Adamo*  
*var. pyriformis*  
*var. Spadafora*  
*var. valenziano*  
*limia* Riss.  
*var. romana*  
*medica* Lin.  
*var. florentina*  
*var. scompio*  
*myrtifolia* Hort.  
*sinensis* Pers.  
*wolkameriana* Pasq.

*Glycosmis trifoliata* Spr.  
*Murraya exotica* Lin.

#### Balsamineae

*Impatiens balsamina* Lin.  
*capensis* DC.  
*lobata* Hort.

#### Begoniaeae

*Begonia ascotiensis* Hort. Gall.  
*cucullata* Willd.  
*diptera* Dryand.  
*Dregei* Ott. et Dietr.  
*var. microphylla*  
*echinosepala* Hort. Haun.  
*hirsuta* Aubl.  
*hirtella* Link.  
*Hasskarlii* Dec. Alph.  
*kunthiana* Walp.  
*nelumbiifolia* Ch. et Schlecht.  
*nitida* Ait.  
*pavoniana* DC.  
*platanifolia* Grab.  
*punctata* Lk. et Ott.  
*rhyzocaulis* Hort. Ber.  
*ricinifolia* Ott. et Dietr.  
*var. maculata*  
*Sandersii* H. Kew.  
*sanguinea* Radd.  
*sinnata* Wall.  
*suaveolens* Lodd.  
*undulata* Schott.

#### Berberideae

*Berberis aristata* DC.  
*asiatica* Roxb.  
*canadensis* Mill.  
*chinensis* Desf.  
*chitria* Hamilt.  
*crataegina* Dec.  
*dealbata* Lindl.  
*declinata* Schrad.  
*dulcis* Sweet.  
*emarginata* Willd.  
*Knightii* Anders.  
*latifolia* R. et P.  
*lucida* Schrad.  
*macrocarpa* Schrad.  
*nitens* Schrad.



*Berberis persica* Hort.  
*provincialis* Audib.  
*sanguinolenta* Schrad.  
*sibirica* Puff.  
*vulgaris* Lin.  
*Mahonia aquifolium* Nutt.  
*glumacea* Hort.  
*Rothei* Hort.

### Bignoniaceae

*Bignonia capreolata* Lin.  
*tweediana* Lin.  
*Catalpa bignonioides* Walt.  
*Kaempferi* Hort.  
*Tecoma jasminoides* Don.  
*mollis* H. B.  
*radicans* Juss.  
*var. sanguinea*  
*serratifolia* G. Don.  
*stans* Juss.  
*velutina* Hort.  
*Pithecoctenium muricatum* Moc.

### Burseraceae

*Garuga pinnata* Roxb.

### Büttneraceae

*Abroma angusta* L. fil.  
*Commersonia Fraseri* Gray.  
*Gnazuma tomentosa* Blum.  
*Hermannia candicans* Ait.  
*conglomerata* E. Z.  
*flammea* Jacq.  
*mollis* Jacq.  
*Mahernia glabrata* Cav.  
*Melochia macrocarpa* Hort.  
*pyramidata* Lin.  
*Riedleja corchorifolia* DC.

### Caeteae

*Aporocactus flagelliformis* Lem.  
*Cereus acutangulus* H. Ber.  
*var. tetragonus*  
*alacriportanus* Pfr.  
*Bonplandii* Parmt.  
*Cavendishi* Hort. Ber.  
*var. paxtonianus*  
*chalybaeus* Hort. Ber.  
*eriophorus* Hort. Ber.

*Cereus formosus* Hort.  
*grandiflorus* Haw.  
*Jamacaru* Salm.  
*var. caesius*  
*longispinus* Salm.  
*Martini* Lab.  
*peruvianus* Haw.  
*var. monstruosus*  
*subvar. minor*  
*platygonus* H. Berol.  
*subrepandus* Haw.  
*tephracanthus* Lab.  
*Tinei* Tod.  
*tortuosus* Forb.  
*validus* Haw.

*xanthochaetus* Hort. Berol.  
*Cleistocactus haumanni* Lem.  
*colubrinus* Lem.

*var. flavispinus*  
*Echinocactus corynodes* H. Ber.  
*sellowianus* Lk. et Ott.  
*Echinocereus blanki* Poselg.

*var. Bellangeri*  
*cinerascens* DC.  
*var. crassior*  
*var. fulvispinus*  
*Ehrenbergii* Pfr.  
*pentalophus* DC.

*var. leptacanthus*  
*Echinopsis decaisneana* Lem.  
*Eyriesii* Zucc.  
*var. fischeriana* Cnsl.  
*Forbesii* Hort. Angl.  
*multiplex* Zucc.

*var. picta*  
*oxygona* Zucc.  
*Schehblasii* Zucc.  
*turbinata* Zucc.  
*zuccariniana* Pfr.  
*var. nigrispina*  
*var. Rohlandii*

*Mamillaria angularis* Ott.  
*var. triacantha*  
*centricirrha* Lem.  
*var. hopferiana*  
*var. macrothele*  
*divergens* Lin.  
*dolichocentra* Lem.  
*elongata* DC.

*var. anguinea*  
*var. stellaurata*  
*var. subcrocea*

*Mamillaria Forsteri* Mühlpf.  
*gladiata* Mart.  
*var. deflexispina*  
*glauca* Dietr.  
*guilleminiana* Lem.  
*hystrix* Mart.  
*longimamma* DC.  
*var. hexacantha*  
*magnimamma* Haw.  
*multiceps* Salm.  
*neumanniana* Lem.  
*nigra* Ehrh.  
*var. enchlora*  
*pallescens* Scheidw.  
*pentacantha* Pfr.  
*procera* Ehrh.  
*Rochii* Hort.  
*rutila* Zucc. v. *pallidior*  
*Sempervivi* DC.  
*var. tetracantha*  
*erberiformis* Zucc.  
*viridis* Salm.

*Nopalea cochenillifera* Salm.  
*dejecta* S. D.

*Opuntia albicans* Pfr.  
*amyclea* Tenor.  
*var. fruct. alb.*  
*candelabrum* Hort.  
*caracassana* Salm.  
*consoleana* Lem.  
*cymochila* Englm.  
*dilleniana* Haw.  
*Engelmannii* Salm.  
*ficus indica* Hav.  
*var. apyrena*  
*var. fruct. albis*  
*var. fruct. atrosanguineis*  
*var. fruct. lutesc.*  
*var. fruct. proliferis*  
*var. inermis*  
*var. mandarina*

*flavicans* Lem.  
*glaucophylla* Lem.  
*var. laevior*  
*hyptiacantha* Lem.  
*labouretiana* Cnsl.  
*var. fruct. albis*  
*lemaireana* Cnsl.  
*leucotricha* DC.  
*var. fulvispina*  
*maxima* Salm.  
*microdasys* Lehm.



*Opuntia monacantha* Haw.

*var. crassior*

*var. gracilis*

*var. prolifera*

*nigricans* Haw.

*occidentalis* Englm.

*piccolominiana* Hort.

*intermedia* Salm.

*var. prostrata*

*pseudo-tuna* Salm.

*var. spinosior*

*robusta* Windl.

*tomentosa* Haw.

*tuna* Mill.

*Phyllocactus anguliger* Lem.

*crenatus* Salm.

*Hookeri* Salm.

*latifrons* Salm.

*phyllanthoides* DC.

*var. erubescens*

*var. Garibaldi*

*var. Jenkinsonii* *superbus*

*var. salmonens*

*var. Schlimmii*

*var. speciosus*

*phyllanthus* Link.

*stenopetalus* Salm.

*Pilocereus euphorbioides* Cnsl.

*houlettianus* Lem.

*var. leucocephalus*

*polyptichus* Lem.

*tilophorus* Cnsl.

*Rhypsalis cassytha* Gaert.

*fasciculata* Haw.

*paradoxa* Salm.

*pentaptera* Pfr.

*salicornioides* Haw.

### Caesalpinieae

*Biancaea scandens* Tod.

*Cadia purpurea* Forsk.

*Cassia apoucovita* Aubl.

*arborescens* Mill.

*australis* Reinw.

*biflora* Lin.

*canca* Cav.

*chamaechrista* Lin.

*coromandeliana* Jacq.

*corymbosa* Lam.

*eremophila* A. Cunn.

*falcata* L.

*Cassia floribunda* Coll.

*grandiflora* Desf.

*var. floribunda*

*humilis* Collad.

*hybrida* Hort.

*laevigata* Willd.

*linearis* Coll.

*mexicana* Jacq.

*nemorosa* H. B.

*nepalensis* Hort.

*nictitans* Lin.

*pendula* Willd.

*pseudo-sophora* Hort.

*Sophora* Lin.

*sulphurea* DC.

*tenuifolia* Vogel.

*torosa* Cav.

*Ceratonia siliqua* Lin.

*Cercis siliquastrum* Lin.

*var. fl. albo*

*Coulteria horrida* H. B.

*tinctoria* H. B.

*Gleditschia bujota* Hort. Bess.

*inermis* Hort.

*sinensis* Lam.

*Parkinsonia aculeata* Lin.

*Poinciana Gilliesii* Hook.

*Schottia latifolia* Jacq.

### Calycanthaceae

*Calycanthus occidentalis* Hook.

*Chimonanthus fragrans* Lin.

### Campanulaceae

*Campanula americana* Lin.

*attica* Boiss.

*bononiensis* Lin.

*celtidifolia* Boy.

*dichotoma* Lin.

*fragilis* Cyril.

*Grossekii* Heuff.

*laciniata* Lin.

*latifolia* Lin.

*Martini* Boiss.

*medium* Lin.

*var. calycanthera*

*nobilis* Lindl.

*peregrina* Lin.

*primulaefolia* Brot.

*pulcherrima* Schrk.

*Campanula rapunculoides* Lin.

*Reuteri* Boiss.

*rotundifolia* Lin.

*speciosa* Pour.

*Tenorii* Moret.

*urticaefolia* Schm.

*versicolor* Sib. Sm.

*Vidalii* Watson.

*Jasione montana* Lin.

*Platycodon grandiflorum* DC. fil.

*Specularia pentagona* DC. fil.

*Symphandra armena* DC.

*pendula* DC. fil.

*Trachelium coeruleum* Lin.

*Wahlenbergia capensis* A. DC.

*gracilis* DC. fil.

*nutabunda* DC. fil.

### Cannabineae

*Cannabis sativa* Lin.

*var. gigantea*

*var. himalayensis*

*var. indica*

### Capparideae

*Capparis tenuisiliqua* Jacq.

*Cleome alliiodora* Blanc.

*arborea* H. B.

*candelabrum* Sims.

*eckloniana* Schrad.

*gigantea* Lin.

*iberica* DC.

*muricata* Schultz.

*rufa* Bamb.

*speciosissima* Desf.

*stevensiana* Schultz.

*tetraphylla* Hort.

*triphylla* Lin.

*uniglandulosa* Cav.

### Caryophylleae

*Agrostemma coronaria* Villd.

*Arenaria canadensis* Pers.

*segetalis* Lam.

*Cerastium aggregatum* Dur.

*anomalum* W. K.

*arvense* Lin.

*atlanticum* DR.

*boissierianum* Gren.



Cerastium carinthiacum Vest.  
   chloræfolium G. M.  
   dichotomum Lin.  
   fischerianum Sering.  
   hirsutum Tenor.  
     *var.* glandulosum  
   luridum Guss.  
   purpurascens Adans.  
   rigidum Led.  
   semidecandrum Lin.  
   viscosum Lin.  
   vulgatum Linn.  
 Dianthus bicolor Bbrst.  
   brachyatus Sieb.  
   campestris Bbrst.  
   caryophyllus Lin.  
   chinensis Lin.  
   ciliatus Guss.  
   clavatus Desf.  
   fragrans Bbrst.  
   furcatus Balb.  
   gigantens D' Urv.  
   glaucophyllus Coll.  
   hispanicus Ass.  
   hungaricus Pers.  
   hybridus Lin.  
   japonicus Thg.  
   laboschitzianus Sering.  
   multipunctatus Sering.  
     *var.* velutinus  
   Mussini Horn.  
   pannonicus H. Monsp.  
   parnassicus Bois. et Heldr.  
   plumarius Lin.  
   racemosus Vis.  
   rupicola Biv.  
   serrulatus Desf.  
   squarrosus Bbrst.  
   suffruticosus Lin.  
   tener Balb.  
   viscidus Bory.  
   vulturicus Rup.  
 Elisanthe ornata Rupr.  
 Eudianthe coelirosa Fzl.  
   *var.* fimbriata  
   *var.* genuina simplex  
   corsica Fzl.  
   laeta Fzl.  
 Githago segetum Rchbch.  
   *var.* pallida  
 Gypsophila acutifolia Fisch.  
   dichotoma Bess.

Gypsophila elegans Bbrst.  
 Heliosperma alpestris A. Br.  
 Herniaria hirsuta Lin.  
   permixta Guss.  
 Lepigonum siebmannianum L.  
   neglectum Kindl.  
   rubrum Kindl.  
   rupestre Kindl.  
   salsagineum Fisch.  
 Loefflingia hispanica Lin.  
 Lychnis coronaria Dess.  
   grandiflora Thg.  
   triflora R. Br.  
 Melandryum album Garck.  
   brachypetalum Fzl.  
   divaricatum Fzl.  
   firmum Garck.  
   macrocarpum Fzl.  
   nemorosum Hort.  
   noctiflorum Fries.  
   rubrum Gaert.  
 Minuartia campestris Lin.  
 Mniarum pedunculatum Ledeb.  
 Paronychia bonariensis DC.  
   hispanica Lam.  
   nivea DC.  
 Pollichia campestris Ait.  
 Polycarpaea Teneriffae Lam.  
 Sagina Linnaei Prsl. *v.* decandra  
 Saponaria calabrica Guss.  
   cerastioides Mey.  
   grandiflora Lin.  
   officinalis Lin.  
   orientalis Lin.  
   porrigens Lin.  
   vaccaria Lin.  
 Scleranthus annuus Lin.  
   biennis Rent.  
   dichotomus Sch.  
   expansus Rchbch.  
   microdichotomus Rchb.  
   microgalus Rchb.  
   nogradensis Rchb.  
   perennis Lin.  
   stypatus Rchb.  
   tenellus Rchb.  
 Silene adscendens Lag.  
   aegyptiaca Lin. fil.  
   alpina Thom.  
   altaica Ott.  
   antirrhina Lin.  
   apetala Willd.

Silene armeria Lin.  
   atlantica Durieu.  
   behen Lin.  
   bellidifolia Thg.  
   Boissieri Tin.  
   brachypetala DC.  
   candolleana Jord.  
   coarctata Lag.  
   ceccariniana Boiss. et Heldr.  
   cerastioides Lin.  
   ciliata Pourr.  
   colorata Poir.  
     *var.* oliveriana  
   commutata Guss.  
   conica Lin.  
   conoidea Lin.  
   crassipes Fzl.  
   cretica Linn.  
   dichotoma Ehrh.  
   disticha Willd.  
   divaricata Clem.  
   Dariaei Coss.  
   falcata Sib. Sm.  
   flavescens W. et K.  
   Fortunei Vis.  
   fruticosa Lin.  
   fuscata Link.  
   gallica Lin.  
     *var.* gomerea  
     *var.* littoralis  
   gigantea Lin.  
   Giraldi Guss.  
   Graefferi Guss.  
   holopetala Bge.  
   inaperta Lin.  
   inflata Lin.  
   integripetala Bnge.  
   italica Pers.  
   juvenalis Delil.  
   laevigata Sbth. et Sm.  
   legionensis Lag.  
   longicaulis Poir.  
   lydia Boiss.  
   macrodontha Boiss.  
   melandriiformis Moris.  
   nocturna Linn.  
   mollissima Smth.  
   Morisii Tod.  
   muscipula Linn.  
   neglecta Tenor.  
   nemoralis Huff.  
   nocturna Lin.



*Silene otites* Lin.  
*paradoxa* Lin.  
*patula* Desf.  
*pelidna* Rehbch.  
*pendula* Lin.  
*picta* Pers.  
*pseudo-behen* Boiss.  
*pseudo-otites* Bess.  
*purpurea* Hort.  
*pygmaea* Link.  
*quinquevulnera* Lin.  
*racemosa* Oth.  
*Reinwardtii* Roth.  
*reticulata* Desf.  
*rubella* Lin.  
*var. babylonica*  
*rupestris* Lin.  
*ruthenica* Oth.  
*Salzmanni* Ott.  
*saxatilis* Bbrst.  
*sericea* All.  
*serrulata* Boiss.  
*sicula* Cyrill.  
*squamigera* Boiss.  
*stylosa* Led.  
*supina* Bbrst.  
*tenuiflora* Guss.  
*Thorei* Desf.  
*tridentata* Desf.  
*velutina* Poir.  
*vesiculifera* Gay.  
*vespertina* Retz.  
*viridiflora* Lin.  
*var. mollis*  
*viscariaefolia* Boiss.  
*Stellaria apetala* Ucria.  
*media* Sm.  
*Tunica bicolor* Jord.  
*prolifera* Scop.  
*saxifraga* Scop.  
*velutina* F. et M.  
*Vaccaria grandiflora* Spach.  
*oxydontha* Boiss.  
*Viscaria Sartori* Boiss.

#### Casuarineae

*Casuarina muricata* Roxb.  
*stricta* Ait.  
*torulosa* Ait.

#### Celastrineae

*Catha edulis* Forsk.

*Celastrus cassinoides* Herit.  
*lucidus* Lin.  
*Evonymus americanus* Lin.  
*europaens* Lin.  
*japonicus* Lin.  
*var. fol. var.*

#### Celtideae

*Celtis americana* Mill.  
*australis* Lin.  
*grandidentata* Ten.  
*occidentalis* Lin.  
*Tournefortii* Lam.  
*Sponia crassifolia* G. Don.

#### Chenopodieae

*Anabasis aphylla* Lin.  
*Atriplex calotheca* Rafin.  
*balimus* Lin.  
*hastata* Lin.  
*var. salina*  
*inflata* Müll.  
*nummularia* Lindl.  
*oblongifolia* Waldst.  
*platysepala* Guss.  
*portulacoides* Lin.  
*rosea* Lin.  
*spongiosa* Müll.  
*Tornabeni* Tin.  
*Basella comosa* Jacq.  
*cordifolia* Lem.  
*ramosa* Jacq.  
*Beta bengalensis* Roxb.  
*cycla* Lin. *v. rubra*  
*var. fol. variegatis*  
*diffusa* Coss.  
*longespica* Moq.  
*macrocarpa* Guss.  
*orientalis* Heyn.  
*patellaris* Moq.  
*vulgaris* Lin.  
*Blitum carinatum* C. A. Mey.  
*Chenopodium altissima* Moq.  
*dendroides* Moq.  
*maritima* Moq.  
*Chenopodium botrys* Lin.  
*hybridum* Lin.  
*murale* Lin.  
*opulifolium* Schrad.  
*polyspermum* Lin.

*Chenopodium serotinum* Lin.  
*Corispermum canescens* Kit.  
*intermedium* Schweiz.  
*nitidum* Kit.  
*Halogeton monandrus* Mey.  
*Kochia arenaria* Roth.  
*Panderia pilosa* F. M.  
*Rhagodia nutans* R. Br.  
*Roubieva multifida* Moq.  
*Salsola controversa* Tod.  
*longifolia* Forsk.  
*vermiculata* Lin.  
*Suaeda fruticosa* Forsk.  
*Teloxis aristata* Moq.

#### Cistineae

*Cistus albido-crispus* Hort.  
*albidus* Lin.  
*corsicus* Lois.  
*creticus* Lin.  
*crispus* Lin.  
*cynosurus* Dunal.  
*cyprius* Lam.  
*var. angustifolius*  
*formosus* Cart.  
*heterophyllus* Desf.  
*hirsutus* Lam.  
*incanus* Lin.  
*laurifolius* Lin.  
*monspeliensis* Lin.  
*obtusifolius* Sweet.  
*parviflorus* Lam.  
*platysepalus* Sweet.  
*populifolius* Lin.  
*purpureus* Lam.  
*salviaefolius* Lin.  
*sericeus* Vahl.  
*tauricus* Prsl.  
*undulatus* Link.  
*villosus* Lin.  
*Fumana arabica* Spch.  
*ericoides* Spch.  
*laevipes* Spch.  
*procumbens* Gr.  
*Spachii* Gren.  
*viscida* Spch.  
*Helianthemum aegyptiacum* M.  
*arcuatum* Prsl.  
*asperum* Lag.  
*glaucum* Pers.  
*halimifolium* Pers.



*Helianthemum hirsutum* Dun.  
*hymettianum* Boiss. et Heldr.  
*lanuginosum* Spr.  
*lasiocarpum* Desf.  
*ledifolium* W.  
*origanifolium* Pers.  
*pulverulentum* Pers.  
*var. virescens*  
*rhodanthum* Dun.  
*rhodax* Steud.  
*salicifolium* Pers.  
*sanguineum* Lag.  
*stabianum* Tenor.  
*velutinum* Jord.  
*villosum* Thib.  
*vulgare* Gaert.  
*var. elongatum*  
*var. latifolium*

### Combretaceae

*Anogeissus leiocarpus* G. et P.

### Compositae

*Achillea asplenifolia* Vent.  
*bannatica* W. K.  
*bicolor* Wender.  
*cartilaginea* Led.  
*compacta* Willd.  
*distans* W. K.  
*grata* Fzl.  
*leptophylla* Bbrst.  
*ligustica* All.  
*magna* Lin.  
*millefolium* Lin.  
*santolinoides* Lag.  
*setacea* W. B.  
*sudetica* Opiz.  
*sylvatica* Tenor.  
*tanacetifolia* All.  
*Achyropappus heterospermus* R.  
*schkuhrioides* Lk. et Ott.  
*taraxacifolius* Sch. Bip.  
*uniflorus* Thg.  
*Achyrophorus pinnatifidus* DC.  
*Acroclinium roseum* Hook.  
*Actinomeris ala'a* Nutt.  
*helianthoides* Nutt.  
*nudicaulis* Nutt.  
*Aetheorhiza bulbosa* Coss.  
*Agathaea amelloides* Dec.

*Agathaea Zehyeri* Nées.  
*Ageratum mexicanum* Sweet.  
*var. imperiale* Sims.  
*triangulare* Tenor.  
*Alfredia stenolepis* Kar. et Kir.  
*Ammobium alatum* R. Br.  
*Anacyclus anomalus* Gay.  
*pedunculatus* Pers.  
*pulcher* Besser.  
*purpurascens* Pers.  
*radiatus* Loisl.  
*var. purpureus*  
*valentinus* Lin.  
*Anomostephium buphthalmoides*  
 DC.  
*Anthemis aethnensis* Schouw.  
*altissima* Lin.  
*anglica* Spr.  
*aurea* Brot. DC.  
*Bourgaei* Jord.  
*callosa* Hort. Burd.  
*chia* Lin.  
*chrysoleuca* Gay.  
*cupaniana* Tod.  
*discoidea* Willd.  
*fruticulosa* Bbrst.  
*granatensis* Boiss.  
*Guicciardi* Heldr.  
*melampodina* Delil.  
*Neilreichii* Ortm.  
*parthenioides* Bernh.  
*piscinalis* Dur.  
*rigens* Willd.  
*ruthenica* M. B.  
*secundiramea* Biv.  
*tinctoria* Willd.  
*trichophylla* Boiss.  
*Triumfetti* DC.  
*Antrospermum floribundum* Pas.  
*Aphanostephus ramosissimus* DC.  
*Arctotis argentea* Thg.  
*var. repens*  
*speciosa* Jacq.  
*Argyranthemum foeniculaceum*  
 B. et Webb.  
*grandiflorum* B. et Webb.  
*var. adactum*  
*var. intermedium*  
*var. subnudum*  
*var. pinnatifidum*  
*Roylei* Hort.  
*Artemisia absinthium* Lin.

*Artemisia armeniaca* Lam.  
*flaginoides* Stechm.  
*naronitana* Vis.  
*pontica* Linn.  
*purshiana* Bess.  
*sacrorum* Ledeb.  
*saxatilis* W. K.  
*scoparia* W. K.  
*selegensis* Bess.  
*siewertiana* W. et K.  
*tournefortiana* Rehbch.  
*vulgaris* Lin.  
*Aster abbreviatus* Nées.  
*adulterinus* Willd.  
*aestivus* Ait.  
*amplexicaulis* Mhlg.  
*antirrhinifolius* Hort.  
*asper* Nées.  
*azureus* Lindl.  
*bellidifolius* Willd.  
*bicolor* Dietr.  
*brumalis* Nées.  
*calendulaceus* Bert.  
*carolinianus* Walt.  
*caespitosus* Lindl.  
*ciliatus* Willd.  
*commixtus* DC.  
*conspicuus* Lindl.  
*cyaneus* Hoffm.  
*Drummondii* Lindl.  
*dumosus* Lin.  
*elegans* Willd.  
*ericoides* Lin.  
*firmus* Nées.  
*formosissimus* Hort.  
*fragilis* Willd.  
*glabellus* Nées.  
*horizontalis* Desf.  
*junceus* Nées.  
*var. tenuifolius*  
*laevigatus* Willd.  
*laevis* Lin.  
*lamarkianus* Nées.  
*lanceolatus* Willd.  
*laxus* Willd.  
*leucanthemus* Desf.  
*longifolius* Lam.  
*luxurians* Nées.  
*monstruosus* Hook.  
*multiflorus* Ait.  
*mutabilis* Ait.  
*Novae Angliae* Ait.



- Aster Novi Belgii** Nées.  
*obliquus* Nées.  
*peregrinus* Prsh.  
*praealtus* Poir.  
*praecox* Willd.  
*preanthoides* Mhlg.  
*punicus* Lin.  
*pyrenaicus* Desf.  
*repertus* Hort.  
*Rewenii* Hort.  
*Richardsonii* Spr.  
*rubricaulis* Lam.  
*sagittaeifolius* Wedem.  
*scaberimus* Lssng.  
*sericens* Vent.  
*simplex* Willd.  
*spathulatus* Lindl.  
*spurius* Willd.  
*squarrosus* Nées.  
*squarrulosus* Nées.  
*var. albiflorus*  
*thyrsiflorus* Hoffm.  
*Tradescantii* Lin.  
*umbellatus* Ait.  
*versicolor* Willd.  
*virginicus* Nées.  
*Asteriscus mauritanicus* Jord.  
*Asterothrix asperrima* Cassin.  
*Baccharis halimifolia* Lin.  
*pingraea* DC.  
*Balsamita ageratifolia* Desf.  
*Baltimora recta* L.  
*Barkausia alpina* DC.  
*amplexicaulis* Coss. et Dr.  
*foetida* DC.  
*glandulosa* Prsh.  
*juvenalis* Delil.  
*leontodontoides* Spr.  
*Marshallii* C. A. M.  
*neglecta* Gr. et Godr.  
*rubra* Mneh.  
*sardoa* Spr.  
*Thureti* Sor.  
*vesicaria* Spr.  
*Bellium bellidifolium* Lin.  
*crassifolium* Moris.  
*minutum* W.  
*Berlandiera texana* DC.  
*Bidens atrosanguinea* Hort. Erf.  
*chrysanthemoides* Mchx.  
*frondosa* Lin.  
*grandiflora* Balb.
- Bidens Novae Caledoniae** Forsk.  
*quatraristata* DC.  
*Schimperi* Sch. Bip.  
*warszewicziana* Rgl.  
*Borrichia frutescens* Dr.  
*Brachycome iberidifolia* Bth.  
*polycarpa* Wall.  
*Calais Bigelowii* A. Gray.  
*Calendula arragonica* Fisch.  
*Bernueti* Sor.  
*Bungei* Hort.  
*var. fl. pleno*  
*eriocarpa* DC.  
*fulgida* Raf.  
*micrantha* Guss.  
*officinalis* Lin.  
*var. fl. pleno*  
*parviflora* Rafin.  
*stellata* Cav.  
*Calliopsis cardaminefolia* DC.  
*fimbriata* Lang.  
*tinctoria* DC.  
*Callistephus chinensis* Nées.  
*Calotis dilatata* Cunn.  
*Carduus argyrea* Biv.  
*Carlina involucreta* Poir.  
*lanata* Lin.  
*Carthamus tinctorius* Lin.  
*Cenocline globifera* C. Kock.  
*Centaurea ambigua* Guss.  
*americana* Nutt.  
*arenaria* Bbrst.  
*aspera* Lin.  
*atropurpurea* W. K.  
*babylonica* Willd.  
*chrysolopha* Boiss.  
*canariensis* Willd.  
*cineraria* Lin.  
*crocydium* Lin.  
*diluta* Ait.  
*exaltata* Boiss.  
*ferox* Desf.  
*Fontanesii* Spch.  
*gigantea* Hort.  
*grafiana* DC.  
*iberica* Trev.  
*jacea* Lin.  
*laxiseta* Coss. et Dur.  
*leucopoda* Bbrst.  
*macroacantha* Guss.  
*melitensis* Lin.  
*napifolia* Lin.
- Centaurea nigrescens** Willd.  
*var. discoidea*  
*ovina* Pall.  
*parviflora* Desf.  
*phrygia* Lin.  
*var. austriaca*  
*pullata* Lin.  
*rupestris* Lin.  
*seridis* Lin.  
*sonchifolia* Lin.  
*splendens* Lin.  
*stenopylla* Dufour.  
*Zanoni* Sebast.  
*Centaureidum Drummondii* A. G.  
*Cephalophora aromatica* Schr.  
*Cercostylos brasiliensis* Less.  
*Chamaemelum callosum* Boiss.  
*confusum* Vis.  
*glabrum* Fgl.  
*uniglandulosum* Vis.  
*Chardenia xeranthemoides* Desf.  
*Charieis heterophylla* Cass.  
*Chartolepis Biebersteinii* Chaub.  
*Chrysanthemum carinatum* S. B.  
*plur. var.*  
*coronarium* Lin.  
*Chrysocoma coma-aurea* Lin.  
*Cineraria lobata* L'Herit.  
*Cirsium arachnoideum* Bbrst.  
*Cladanthus arabicus* Coss.  
*Cnicus benedictus* Gaert.  
*pseudo-benedictus* A. Br.  
*Conyza abyssinica* Sch. Bip.  
*aegyptiaca* Lin.  
*longifolia* Desf.  
*sicula* Willd.  
*Coreopsis Akermannii* H. Angl.  
*aristata* Mich.  
*auriculata* Lin.  
*lanceolata* Lin.  
*longipes* Hook.  
*Cosmanthus fimbriatus* Nolte.  
*Cosmidium filiforme* Torr. et Gr.  
*Cotula pusilla* Thg.  
*Crepis lodomeriensis* Bess.  
*montana* Rehbch.  
*nicaensis* Rall.  
*tectorum* Lin.  
*Crupina Morisii* Vis.  
*vulgaris* Coss.  
*Cryptostenma calendulaceum*  
R. Br.



- Cryptostemma hypochondriacum* R. Br.  
*Cyanopsis pubescens* DC.  
*Cynara cardunculus* Lin.  
*scolymus* Lin.  
*spinosissima* Prsl.  
*Dahlia Bertoloni* Vis.  
*Cervantesii* Lag.  
*coccinea* Cav.  
*var. lutea*  
*mexicana* Hort. Haag.  
*var. atrosanguinea*  
*scapigera* Link. et Ott.  
*variabilis* Desf.  
*Decaneurum anthelminticum* DC.  
*serotinum* Sch. Bip.  
*Deckera canescens* C. A. Mey.  
*Desronetia Robertini* Boiss.  
*Dimorphanthè ambigua* Cass.  
*procera* Cass.  
*Diotis candidissima* Desf.  
*Diplostephium amygdalinum* C.  
*umbellatum* Dec.  
*Echinops adenocarpus* Boiss.  
*dahuricus* Fisch.  
*macrochaetus* Boiss.  
*platylepis* Traut.  
*ritro* Lin.  
*sphaerocephalus* Lin.  
*syriacus* Blanch.  
*Tournefortii* Ledeb.  
*Eclipta erecta* Lin.  
*hirsuta* Bartl.  
*patula* Schrad.  
*Encelia canescens* Lam.  
*Endoptera aspera* DC.  
*Dioscoridis* DC.  
*Engelmannia pinnatifida* T. et G.  
*Erechites hieraciifolia* Raf.  
*Erigeron glabellus* Nutt.  
*Erythrochaeta palmatifida* S. et Z.  
*Ethulia conyzoides* Lin.  
*corymbosa* Rgl.  
*Eupatorium bartlingianum* Hort.  
*calaminthaefolium* H. B.  
*glechonophyllum* Less.  
*melissoides* Willd.  
*riparium* Rgl.  
*teucriifolium* Willd.  
*variifolium* Lin.  
*Verae-Crucis* Steud.  
*Eurybiopsis Hookeri* F. Müll.
- Farfugium grande* Hort.  
*Felicia adfinis* Nées.  
*Ferdinanda eminens* Lag.  
*Guillardia Drummondii* DC.  
*var. picta*  
*Gazania uniflora* Ker.  
*Glossogyne pedunculosa* DC.  
*Gnaphalium candelabrum* Haw.  
*luteo-album* Linn.  
*Grindelia arguta* Schrad.  
*Guizotia Schimperii* Schtz.  
*Gunthera viscosa* Rgl.  
*Gymnopsis uniserialis* Hook.  
*Harpalium rigidum* Coss.  
*Hebeclinium atrorubens* Lem.  
*janthinum* Hook.  
*megalophyllum* Lem.  
*panamense* Hort.  
*urolepis* DC.  
*Hedypnois cretica* Willd.  
*monspeliensis* Will.  
*persica* Fisch.  
*tubaeformis* Tenor.  
*Helenium autumnale* Lin.  
*brachyglossum* Hort.  
*californicum* Hort. Neap.  
*commutatum* Maund.  
*grandidentatum* Nutt.  
*heterophyllum* DC.  
*tenuifolium* Nutt.  
*undulatum* Maund.  
*Helianthus annuus* Lin.  
*var. giganteus*  
*californicus* DC.  
*canus* Hort.  
*cucumerifolius* Hort.  
*doronicoides* Lam.  
*fastigiatus* K.  
*flexuosus* Hort.  
*lenticularis* Dougl.  
*Maximiliani* Schrad.  
*mollis* Lam.  
*multiflorus* Lin.  
*orgyalis* DC.  
*ramosissimus* Mill.  
*tracheliifolius* Willd.  
*truncatus* Schwein.  
*virgatus* Lam.  
*Helichrysum angustifolium* Less.  
*apiculatum* Don.  
*borussorum* Ret.  
*brachyglossum* Hort.
- Helichrysum brachyrhynchum*  
*bracteatum* Willd. Waitz.  
*plur. var.*  
*decorum* DC.  
*elegans* Don.  
*Errerae* Tin.  
*felinum* Less.  
*flavescens* Baumg.  
*foetidum* Mneh.  
*fragrans* Andr.  
*lanatum* DC.  
*littoreum* Guss.  
*lucidum* Donners.  
*macranthum* Bth.  
*orientale* Gaert.  
*panormitanum* Tin.  
*rupestre* DC.  
*sanguineum* DC.  
*stoechas* Don.  
*strictum* Mneh.  
*Heliopsis buphthalmoides* Dun.  
*laevis* Pers.  
*patula* Wender.  
*scabra* Dun.  
*stricta* Wender.  
*Helipterum floribundum* DC.  
*Sanfordtii* Hook.  
*Helminthia lusitanica* Wolf.  
*Helogyne glabrata* Bartl.  
*Hieracium lucidum* Guss.  
*Hymenoseris californica* Hook.  
*Hyoseris radiata* Gaert.  
*var. lucida*  
*Hypochaeris pinnatifida* Cyr.  
*Inula candida* Coss.  
*crithmoides* Dec.  
*semiamplexicaulis* Reut.  
*Jva frutescens* Lin.  
*xanthiifolia* Nutt.  
*Jurinea polyclones* DC.  
*Kalbfussia Mulleri* Schult.  
*Kentrophyllum leucocaulon* DC.  
*tauricum* F. et M.  
*tenue* Boiss.  
*Kleinia antenophorbium* DC.  
*articulata* Haw.  
*odora* Forsk.  
*Koelpinia linearis* Pall.  
*Lactuca cracoviensis* Wallr.  
*pseudo-virosa* Sch. Bip.  
*Lappa major* Gaert.  
*minor* DC.



- Lapsana ramosissima* Boiss.  
*Leighia linearis* DC.  
*Lepidophorum repandum* DC.  
*Lepidostephanus madioides* Bor.  
*Leptopoda brachypoda* T. et Gr.  
*Leptosyne maritima* Hort.  
*Leucanthemum atratum* DC.  
     *hircutianum* DC.  
     *pallens* DC.  
     *rotundifolium* DC.  
     *sublyratum* DC.  
     *vulgare* Lam.  
*Liatris odorata* Willd.  
     *odoratissima* Willd.  
*Limbardia tricuspis* Coss.  
*Macrorhynchus californicus* DC.  
*Madia mellosa* Molin.  
     *quinqueradiata* Hort.  
     *sativa* Molin.  
     *stellata* Fisch.  
*Melampodium macranthum* Hort.  
*Metabasis aethnensis* DC.  
*Microlonchus Delastrii* Jord.  
     *delilianus* Spach.  
*Microseris pygmaea* H. et Arn.  
*Milleria quinqueflora* Lin.  
*Montagnea heracleifolia* Hort.  
*Myconia hybrida* Guss.  
*Obeliscaria pinnata* Cass.  
     *pulcherrima* DC.  
*Onopordum alexandrinum* Boiss.  
     *floccosum* Boiss.  
     *illyricum* L.  
     *tauricum* W.  
*Othonna cheirifolia* Lin.  
*Palafoxia hookeriana* T. et Gr.  
*Pectidopsis angustifolia* DC.  
*Phaecasium pulchrum* Cass.  
*Phagnalon calycinum* DC.  
     *graecum* Boiss.  
     *saxatile* Coss.  
     *sordidum* DC.  
     *umbelliforme* DC.  
*Phalacraea coelestina* H. Hub.  
     *var. Tom Thumb*  
     *var. Wendlandii*  
*Phalachrodiscus monspeliensis*  
     Sch. Bip.  
*Picridium arabicum* Hook. et St.  
     *dichotomum* Fisch.  
     *erraticum* Hort.  
     *vulgare* Desf.
- Pieris cupuligera* Dur.  
     *dahurica* Fisch.  
     *hieracioides* Lin.  
     *integrifolia* Desf.  
     *laciniata* Visian.  
     *paniciflora* W.  
     *spinulosa* Bert.  
     *stricta* Jord.  
     *strigosa* Bbrst.  
*Pivardia microcephala* Coss.  
*Plejogyne microcephala* C. Koch.  
*Podospermum calcitrapaeifolium*  
*Polymnia edulis* Hort. DC.  
*Prolongoa Fontauesii* Boiss.  
     *pseudo-anthemis* Boiss.  
*Psiadia glutinosa* Jacq.  
*Ptarmica macrophylla* DC.  
     *mongolica* DC.  
     *speciosa* DC.  
*Pulicaria dysenterica* Gtner.  
     *odora* Rehbch.  
*Rhaponticum pulchrum* F. et M.  
*Robertia pinnatifida* Spr.  
*Rodigia commutata* Spr.  
*Rudbeckia digitata* Gmel.  
     *grandiflora* Gmel.  
     *laevigata* Prsh.  
     *neumanniana* Naud.  
     *purpurea* Lin.  
     *speciosa* Wender.  
*Santolina pinnata* Viv.  
     *rosmarinifolia* Lin.  
     *squarrosa* Lin.  
     *villosa* Mill.  
     *viridis* Willd.  
*Sanvitalia procumbens* Lam.  
*Scolymus grandiflorus* Desf.  
     *maculatus* L.  
*Schizogyne sericea* DC.  
*Sclerocarpus uniserialis* Bth.  
*Segalgina trilobata* Cass.  
*Senecio acanthifolius* Rehb.  
     *aegyptiacus* Lin.  
     *ambiguus* DC.  
     *arabiens* Lin.  
     *bicolor* Tod.  
     *ceratophyllus* Ten.  
     *coriaceus* Ait.  
     *frutescens* Hort.  
     *gallicus* Willd.  
     *gibbosus* DC.  
     *Kaempferi* DC.
- Senecio lycopifolius* Desf.  
     *maritimus* Lin fl.  
     *var. candidissimus*  
     *petasites* DC.  
     *scandens* DC.  
*Seriola laevigata* Lin.  
*Serratula coronata* Lin.  
     *quinquefolia* Bbrst.  
*Siegesbechia flosculosa* Herit.  
     *jorullensis* H. B.  
*Silphium aurantiacum* Hort.  
     *compressum* Rehbch.  
     *integrifolium* Mehx.  
     *perfoliatum* L.  
     *ternatum* Retz.  
*Simsia calva* A. Gray.  
*Solidago altissima* Bosc.  
     *ambigua* Ait.  
     *bicolor* Lin.  
     *elliptica* H. Kew.  
     *flabelliformis* Wend.  
     *flexicaulis* Lin.  
     *fragrans* Willd.  
     *gigantea* Ait.  
     *lateriflora* Rafin.  
     *limonifolia* Pers.  
     *praelonga* Wighm.  
     *procera* Ait.  
     *Schraderi* DC.  
     *sempervirens* Lin.  
     *ulmifolia* Mhlg.  
*Sonchus arvensis* Lin.  
     *asper* Lin.  
     *graecus* Vil.  
     *gummifer* Link.  
     *hyoserifolius* Hornm.  
     *laevigatus* Willd.  
     *oleraceus* Lin.  
*Sphaenogyne anthemoides* R. Br.  
     *speciosa* Maund.  
*Spilanthes acmella* Lin.  
     *brasiliensis* Spr.  
     *leucocephala* H. B.  
*Spitzelia cupuligera* DR.  
*Stenactis speciosa* Lindl.  
*Stevia canescens* H. B.  
     *glanduligera* Lindl.  
     *laxiflora* DC.  
     *monardaefolia* H. B.  
     *nepetaefolia* H. B.  
     *organifolia* Bth.  
     *ovata* Lag.



*Stevia purpurea* Pers.  
*suaveolens* Lag.  
*Tagetes bicolor* M. B.  
*erecta* Lin.  
*plur. var.*  
*glandulosa* Schrk.  
*patula* Lin.  
*plur. var.*  
*pusilla* Lin.  
*signata* Bartl. *v.* *pumila*  
*Tanacetum boreale* Fisch.  
*cinerariaefolium* Sch. Bip.  
*eximium* Hort.  
*nivenum* Sch. Bip.  
*parthenium* Sch. Bip.  
*pulverulentum* Sch. Bip.  
*pumilum* Sch. Bip.  
*rigidum* Vis.  
*rosem* Sch. Bip.  
*tenuifolium* Jacq.  
*vulgare* Lin.  
*Taraxacum bithynicum* DC.  
*canescens* Jord.  
*caucasicum* DC.  
*cebennense* Jord.  
*ceratophyllum* DC.  
*commutatum* Jord.  
*dens leonis* Desf.  
*glaucaanthum* DC.  
*maculatum* Jord.  
*obovatum* DC.  
*officinale* Vill.  
*palustre* DC.  
*pyrophyllum* Boiss.  
*rubrinerve* Jord.  
*serotinum* Sadl.  
*Tarconanthus camphoratus* Lin.  
*Telekia speciosa* Baumg.  
*Tolpis barbata* Gaert.  
*Tragopogon australis* Jord.  
*barbaerostris* Boiss.  
*Cupani* Guss.  
*mutabilis* Jacq.  
*parviflorus* Lin.  
*pratensis* Lin.  
*undulatus* Jacq.  
*Tripleurospermum tricophyllum*  
 Sch. Bip.  
*Tripteris cheiranthifolia* C. H. Sc.  
*Tussilago farfara* Lin.  
*Urtica bipinnatifida* Hort.  
*pyramidata* Hort.

*Urospermum Dalechampi* Desf.  
*picrioides* Desf.  
*Verbesina alata* Lin.  
*crocata* Lers.  
*phaetusa* Cassin.  
*serrata* Cav.  
*Vernonia anthelmintica* Willd.  
*eminens* Bisch.  
*fasciculata* T. et Gr.  
*praealta* DC.  
*scaberrima* Nutt.  
*scorpioides* Pers.  
*Xanthisma texana* DC.  
*Xanthium echinatum* Murr.  
*fuscescens* Jord.  
*inaequilaterum* DC.  
*numidicum* Jord.  
*orientale* Lin.  
*riparium* Lap.  
*saccharatum* Willd.  
*strumarium* Lin.  
*Xeranthemum annuum* Lin.  
*plur. var.*  
*cylindricum* Sbth.  
*erectum* Prsl.  
*inapertum* Willd.  
*longepapposum* F. et Mey.  
*Zacintha verrucosa* Gaert.  
*Zinnia aurea* Hort.  
*Darwini* Hort. Haag.  
*plur. var.*  
*elegans* Jacq.  
*haageana* Rgl.  
*var. fl. pleno*  
*intermedia* Englm.  
*parviflora* Lin.  
*pauciflora* Lin.  
*tagetiflora* Hort.  
*tenuiflora* Sess.

#### Connarieae

*Cneorum tricoccum* Lin.

#### Convolvulaceae

*Batatas glaucifolia* DC.  
*heterophylla* G. Don.  
*Convolvulus aegyptiacus* Delil.  
*armatus* Delil.  
*aureus* Dietr.  
*bicolor* Desv.

*Convolvulus floridus* Lin.  
*Gerardi* R. S.  
*hastatus* Forsk.  
*Hermanniae* Herit.  
*linifolius* L.  
*Massoni* A. Dietr.  
*mauritanicus* Boiss.  
*oleaefolius* Smth.  
*pseudo-siculus* Cav.  
*var. acuminatus*  
*rufescens* Chois.  
*scammonia* Lin.  
*siculus* Lin.  
*tenuissimus* Sbth. et Sm.  
*tricolor* Lin.  
*undulatus* Cav.  
*Dichondra repanda* Willd.  
*Ipomoea anceps* Rol.  
*capitata* R. S.  
*coerulea* Roxb.  
*curassavica* Balb.  
*cymosa* Chois.  
*hirsutula* Jacq. fil.  
*lachnosperma* Chois.  
*leucantha* Jacq.  
*pes-tigridis* Lin.  
*rhizoloma* Kze.  
*Sellowii* Penny.  
*splendens* G. Don.  
*striata* Roth.  
*superba* Coll.  
*violacea* Chois.  
*Pharbitis bilimbata* Lindl.  
*cuspidata* Chois.  
*hederacea* Chois.  
*heterophylla* Chois.  
*hispida* Chois.  
*plur. var.*  
*Learii* Lem.  
*nil* Chois.  
*var. integrifolia*  
*Quamoclit coccinea* Much.  
*vulgaris* Chois.  
*var. punicea*

#### Copuliferae

*Quercus ballota* Desf.  
*brutia* Tenor.  
*cerris* Lin.  
*Foordii* Hort.  
*ilex* Lin.



**Quercus ilex** Lin.

*var. pyramidalis*  
lanata Smth.  
mongolica Hort.  
pedunculata Willd.  
*var. fol. variegatis*  
sessiliflora Smth.  
*plur. var.*  
Thomasii Tenor.  
virens Ait.

**Corneae****Cornus capitata** Wall.

mascula Lin. fruct. rubris  
sanguinea Lin.  
sericea Herit.  
stricta Lam.  
*var. fol. variegatis*

**Crassulaceae****Aeonium arboreum** Linn.

canariense Webb. et Bert.  
cuneatum Webb. et Bert.  
decorum Hort.  
dendroideum Hort.  
giganteum Hort.  
glutinosum Ait.  
holochrysum Webb. et Bert.  
Smithii W. et B.  
strepiscladum W. et B.  
urbicum W. et B.  
youngianum W. et B.

**Aichryson molle** Parl.

**Calanchoe aegyptiaca** DC.  
spathulata DC.

**Cotyledon orbiculata** Lin.

*var. farinosa*

**Crassula cordata** Lin.

glomerata Lin.  
lactea Ait.  
perfossa Lam.

**Echeveria agavoides** Hort.

fulgens Hort.  
glauca Hort.  
globosa Hort.  
grandifolia Haw.  
metallica Hort.  
minor Hort.  
pulverulenta Nutt.  
racemosa Schlecht.

**Echeveria retusa** Lindl.

*var. floribunda*  
rosea Lindl.  
secunda Lindl.

**Globulea canescens** Haw.**Grammanthes chloraefolia** DC.

gentianoides DC.  
*plur. var.*

**Rochea coccinea** DC.

falcata DC.  
perfoliata Haw.

**Sedum acre** Lin.

altissimum Poir.  
caespitosum DC.  
clusianum Guss.  
deltoideum Tenor.  
glandulosum Guss.  
latifolium Bert.  
laxifolium DC.  
neglectum Tenor.  
nicaense All.  
ochroleucum Sm.  
pulchellum Mehx.  
Sieboldtii Sweet.

*var. fol. variegatis*  
solskianum Rgl. et Maak.

**Cruciferae****Aethionema arabicum** Andr.

Buxbaumi DC.  
clandestinum DC.  
diastrophys Bge.  
graecum Boiss. et Spr.  
ovalifolium Boiss.  
persicum Boiss. et Spr.  
polygaloides Dec.  
saxatile R. Br.

**Alyssum campestre** Lin.

cuneifolium Tenor.  
edentulum W. K.  
hirsutum Bbrst.  
leucadeum Guss.  
marschallianum Andr.  
micranthum Fisch.  
murale W. K.  
orientale Andr.  
rostratum Stev.  
siculum Jord.  
szowitzianum F. et M.

**Arabis eschscholtziana** Schrad.

glastifolia Rehbch.

**Arabis heteromalla** Schrad.

refracta Crantz.  
rigidula Jord.  
sicula Huet. et Reut.  
stricta Huds.  
Todari Huet.

**Aubrietia antilibana** Bois.

erubescens Griseb.  
graeca Griseb.  
parviflora Boiss.

**Barbarea altissima** Tin.

bracteosa Guss.  
brevistyla Jord.  
intermedia Bor.  
orthoceras Led.  
pyrenaica Jord.  
sicula Guss.

**Berteroa mutabilis** DC.

obliqua DC.  
orbiculata DC.

**Biscutella calcarea** Jord.

depressa Willd.  
lyrata Lin.

**Brassica arborea** Mill.

balearica Rich.  
fruticulosa Cyril.  
incana Tenor.  
insularis Moris.  
melanosinapis Koch.  
mesopotamica Bernh.  
napus Lin.  
nigra Koch.  
oleracea Lin.  
*var. spontanea*  
praecox W. et K.  
sempervirens Schrk.  
Tinei Tod.  
villosa Bivon.

**Bunias macroptera** Rehbch.**Cakile aegyptiaca** Wild.

littoralis Jord.  
maritima Scop. \*

**Calepina Corvini** Desv.**Capsella praecox** Jord.

**Cardamine flaccida** Chmss.  
hirsuta Lin.

**Carpoceras sibiricum** Boiss.**Carrichtera Vellae** DC.**Cheiranthus Bocconi** All.

scoparius Brouss.  
semperflorens Schousb.  
Senoneri Heldr. et Sart.



- Clypeola cyclodontha* Delil.  
*jonthlaspi* Lin.  
*microcarpa* Moris.  
*Cochlearia glastifolia* Lin.  
*Couringia clavata* Link.  
*perfoliata* Link.  
*Crambe abyssinica* Hohst.  
*hispanica* Lin.  
*Descurainia millefolium* Ait.  
*Diplotaxis auriculata* H. Leid.  
*catholica* DC.  
*muralis* DC.  
*Prolongei* Boiss. et Reut.  
*siifolia* Dur.  
*tenuifolia* DC.  
*Erophila virescens* Jord.  
*Eruca cappadocica* Rechb. fil.  
*orthosepala* Lag.  
*sativa* Lam.  
*turgida* H. Burd.  
*vesicaria* Cav.  
*Erucaria aleppica* Gaert.  
*Erucastrum arabicum* F. et M.  
*cossonianum* Reut.  
*varium* Dur.  
*Erysimum aciphyllum* Boiss.  
*andrzejoskianum* Bess.  
*australe* Gay.  
*cilicium* Mueh.  
*cuspidatum* DC.  
*Geyeri* Gay.  
*goniocaulon* Boiss.  
*lanceolatum* R. Br.  
*longisiliquosum* W.  
*marsehallianum* Andr.  
*rhaeticum* DC.  
*ruscinonense* Jord.  
*Farsetia elypeata* R. Br.  
*eriocarpa* DC.  
*Goldbachia laevigata* DC.  
*Hugueninia tanacetifolia* Rechb.  
*Hutchinsia petraea* DC.  
*Iberis amara* Lin.  
*nigricans* Fisch.  
*pectinata* Boiss.  
*pinnata* Lin.  
*Prestii* Spr.  
*taurica* DC.  
*umbellata* Lin.  
*virginica* F. et M.  
*Isatis apiculata* Boiss.
- Isatis oblongata* DC.  
*oxycarpa* Boiss.  
*tinctoria* Lin.  
*Koniga intermedia* Hort.  
*lybica* R. Br.  
*maritima* R. Br.  
*spathulata* Schmid.  
*Laelia orientalis* Desv.  
*Lepidium bipinnatifidum* Desv.  
*chilense* DC.  
*Eckloni* Schrad.  
*Humboldtii* DC.  
*Menziesii* DC.  
*micanthum* Ledeb.  
*ruderalis* Lin.  
*sativum* Lin.  
*Smithii* Hook.  
*Lunaria biennis* Lin.  
*Malcolmia africana* R. Br.  
*bicolor* Boiss.  
*chia* DC.  
*incrassata* DC.  
*lyrata* DC.  
*maritima* Desv.  
*var. compacta albiflora*  
*parviflora* DC.  
*rigida* Boiss.  
*Matthiola graeca* Sweet.  
*incana* Lin.  
*patens* Prsl.  
*saxatilis* Bernh.  
*torulosa* DC.  
*tricuspidata* R. Br.  
*Moricandia hesperidiflora* Dec.  
*Ramburei* Webb.  
*Myagrum perfoliatum* Lin.  
*Nasturtium Commelini* F. et M.  
*globosum* Fisch.  
*officinale* R. Br.  
*Neslia paniculata* Desv.  
*Notoceras canariense* R. Br.  
*Pachypodium erysimoides* Web.  
*Peltaria angustifolia* DC.  
*Psychine stylosa* Desf.  
*Raphanus fugax* Prsl.  
*gayanus* Fisch. et M.  
*landra* Morett.  
*niger* Lin.  
*raphanistrum* Lin.  
*segetum* Baug.  
*Rapistrum linnaeanum* Boiss.  
*rugosum* All.
- Senebiera lepidioides* Coss.  
*Sinapis abyssinica* Hort.  
*alba* Lin.  
*apula* Tenor.  
*arvensis* Lin.  
*geniculata* Desf.  
*indurata* Coss.  
*integrifolia* Willd.  
*juncea* Lin.  
*nigra* Lin.  
*pubescens* Lin.  
*turgida* Delil.  
*virgata* Prsl.  
*Sisymbrium elatum* C. Koch.  
*griffthianum* F. et M.  
*junceum* Bbrst.  
*persicum* Bernh.  
*Sophia* Lin.  
*Succovia balearica* DC.  
*Thalaspis alpestre* Lin.  
*baicalense* DC.  
*ceratocarpos* Lin.  
*rivale* Prsl.  
*vulcanorum* Lamott.  
*Tonguea brachypetala* Endl.  
*Vesicaria corymbosa* Griseb.  
*cretica* DC.  
*paniculata* Desv.  
*sinuata* Poir.
- Cucurbitaceae**
- Benincasa cerifera* Sav.  
*var. cylindrica*  
*var. sinensis*  
*Bryonopsis laciniosa* Hisk.  
*var. fruct. ellipticis*  
*Citrullus amarissimus* Schrad.  
*colocynthis* Schrad.  
*var. macrocarpa*  
*Cucumis arada* Lin.  
*chate* Lin.  
*chito* Ndn.  
*dipsaceus* Ehrh.  
*Figarei* Delil.  
*golugensis* Hort.  
*Hookeri* Hort.  
*melo* Lin.  
*var. cubensis*  
*var. pubescens*  
*prophetarum* Lin.  
*pulcherrimus* Ndn.



- Cucumis sphaerocarpus* Ndn.  
*Cucurbita maxima* Dene.  
*plur. var.*  
*pepo* Lin. *plur. var.*  
*perennis* A. Gray.  
*sancta* H. Berol.  
*Cyclanthera elastica* Ndn.  
*pedata* Schrad.  
*Echbalium elaterium* Rehbch.  
*Lagenaria enormis* Ndn.  
*var. elongata*  
*sphaerocarpa* Ndn.  
*var. elongata*  
*vulgaris* Sering. *plur. var.*  
*Luffa acutangula* Roxb.  
*aegyptiaca* DC.  
*amara* Roxb.  
*Jacquini* Schrad.  
*marylandica* Hort. Erf.  
*Melothria scabra* Hort.  
*Momordica balsamina* Lin.  
*charantia* Lin.  
*Huberi* Tod.  
*senegalensis* Lam.  
*Rhynchocharpa rostrata* Ndn.  
*Sicydium Lindheimeri* Ndn.  
*Trichosanthes colubrina* Jacq.  
*cucumerina* Lin.  
*ovigera* Hort.  
*palmata* Hort.  
*var. coccinea*  
*var. fruct. minor.*
- Cupressineae**
- Biota orientalis* Endl.  
*var. elegantissima*  
*var. expansa*  
*var. nepalensis*  
*var. tatarica*  
*pendula* Endl.  
*var. filiformis*  
*var. intermedia*  
*pyramidalis* Cav.  
*var. compacta*  
*var. pumila*  
*Callitris quatrivalvis* Vent.  
*Chamaecyparis sphaeroidea* Sp.  
*Cupressus ambigua* Hort.  
*bedfortiana* Hort.  
*Benthamii* Endl.  
*corneyana* Knight.
- Cupressus flagelliformis* H. Vilm.  
*funnebris* Endl.  
*glauca* Lam.  
*globulifera* Parl.  
*horizontalis* Mill.  
*lawsoniana* Murr.  
*Lindleyi* Kltzsch.  
*macrocarpa* Hartw.  
*majestica* Kught.  
*pyramidalis* Targ. Tozz.  
*var. expansa*  
*retrofracta* H. Pan.  
*thujaefolia* Hort.  
*torulosa* Don.  
*withleyana* Carr.  
*Juniperus phoenicea* Lin.  
*var. turbinata*  
*tetragona* Schlecht.  
*virginiana* Lin.  
*Taxodium mucronatum* Tenor.  
*Thuja occidentalis* Lin.  
*var. aurata*  
*var. australis*  
*var. chinensis*  
*var. compacta*  
*var. fernandiana*  
*var. freneloides*  
*var. funnebris*  
*var. hybrida*  
*var. imbricata*  
*var. incurvata*  
*var. macrocarpa*  
*var. meldensis*  
*var. microcarpa*  
*var. Skinneri*
- Daphneae**
- Daphne laureola* Lin.
- Dipsaceae**
- Cephalaria cretacea* R. et S.  
*leucantha* Schrad.  
*var. albescens*  
*pilosa* Boiss. et Heldr.  
*rigida* R. S.  
*speciosa* Boiss. et Kost.  
*Dipsacus ferox* Loisl.  
*fullonum* Mill.  
*sylvestris* Mill.  
*Pterocephalus palaestinus* Conlt.
- Scabiosa acutiflora* Rehbch.  
*africana* Lin.  
*amplexicaulis* Lin.  
*argentea* Lin.  
*atropurpurea* Lin.  
*plur. var.*  
*Balansae* Boiss.  
*Boissieri* Huet.  
*brachyata* Sbth. Sm.  
*calocephala* Boiss.  
*calyptrocarpa* St. Amans.  
*grandiflora* Bth.  
*macrantha* Desf.  
*micrantha* Desf.  
*prolifera* Lin.  
*semipapposa* Salzm.  
*sicula* Linn.  
*urceolata* Desf.
- Ebenaceae**
- Diospyros ebenum* Retz.  
*lotus* Lin.  
*virginiana* Lin.  
*Styrax officinale* Lin.
- Elaeagneae**
- Elaeagnus angustifolia* Lin.  
*var. tiphelensis*  
*argentea* Prsh.  
*fusca* Maxim.  
*parviflora* Royle.  
*songarica* Fisch.
- Ericaceae**
- Arbutus andrachne* Lin.  
*canariensis* Lin.  
*Cyrilla racemiflora* Lin.  
*Erica pedunculata* Prsh.  
*ramulosa* Vivian.  
*Pentapera sicula* Klotz.
- Euphorbiaceae**
- Acalypha brachystachya* Horn.  
*cordata* Thg.  
*hispida* Willd.  
*rubra* Willd.  
*Buxus balearica* Lam.  
*chinensis* Link.



*Buxus Fortunei* Hort.  
*var. rotundifolia*  
*sempervirens* Lin.  
*var. f. argenteo variegatis*  
*var. fol. marginatis*  
*Cnidioscolus napaefolius* Pohl.  
*quinquelobus* Pohl.  
*Coelebogyne ilicifolia* J. Smtb.  
*Croton penicillatus* Vent.  
*Euphorbia acanthothamnus* Bois.  
*altissima* Boiss.  
*Bertoletti* Webb.  
*biglandulosa* Desf.  
*Bivonae* Steud.  
*caespitosa* Lam.  
*canariensis* Lin.  
*ceratocarpa* Tenor.  
*chamaesyce* Lin.  
*characias* Lin.  
*dendroides* Lin.  
*dentata* Mchx.  
*Engelmanni* Boiss.  
*grandidens* Haw.  
*helioscopia* Lin.  
*Kunzei* Lehm.  
*Lagascae* Spr.  
*Lathyris* Lin.  
*lavandulaefolia* Hort. Buk.  
*luteola* Coss. et Dur.  
*marginata* Prsh.  
*neapolitana* Tenor.  
*nicaensis* All.  
*oblongata* Griseb.  
*officinarum* L.  
*ornithopus* Jacq.  
*piscatoria* Ait.  
*pterococca* Brot.  
*pubescens* Vahl.  
*Regis Jubae* Web.  
*rigida* Bbrst.  
*sauliana* Bor.  
*semiperfoliata* Vivian.  
*Sibthorpii* Boiss.  
*spinosa* Lin.  
*terracina* Lin.  
*trapezoidalis* Vivian.  
*uralensis* Fisch.  
*valentina* Willd.  
*veneta* Willd.  
*verrucosa* Lin.  
*virgata* W. K.  
*Wulfenii* Hopp.

*Excaecaria sebifera* Mall.  
*Homalanthus populifolia* Grah.  
*Jatropha janipha* Lin.  
*Melanthera vitis idaea* Hort.  
*Paradenocline procumbens* Müll.  
*Phyllanthus juglandifolius* W.  
*Poincettia cyathophora* Jacq.  
*Ricinus cairensis* H. Berol.  
*communis* Lin.  
*plur. var.*  
*Rottlera brasiliensis* Spr.  
*Sauropus indicus* Wight.  
*Xylophylla angustifolia* Sw.  
*arbuscula* Willd.  
*latifolia* Lin.  
*montana* Sw.

#### Fumariaceae

*Ceratocarpus heterocarpa* Dr.  
*umbrosa* Dr.  
*Corydalis sempervirens* Pers.  
*Cysticapnos africana* Gaert.  
*Fumaria agraria* Lag.  
*var. major*  
*alexandrina* Ehrh.  
*anatolica* Boiss.  
*apiculata* Lge.  
*capreolata* Lin.  
*flabellata* Guss.  
*graeca* Heldr.  
*macrocarpa* Parl.  
*major* Bad.  
*muralis* Sand.  
*rostellata* Knok.  
*serotina* Guss.  
*speciosa* Jord.  
*var. major*  
*Platycarpus spicatus* Bernh.

#### Gentianeae

*Villarsia ovata* Vent.

#### Geraniaceae

*Erodium atomarium* DC.  
*botrys* Bert.  
*eiconium* Willd.  
*cicutarium* Leman.  
*var. bipinnatum*  
*var. pilosum*  
*var. pimpinellaefolium*

*Erodium commutatum* Tod.  
*gruinum* Willd.  
*hirsutum* Jord.  
*hirtum* Willd.  
*hymenodes* Herit.  
*malacoides* Willd.  
*Manescari* Coss.  
*moschatum* Willd.  
*Neilrichii* Jauka.  
*primulaceum* Lge.  
*redolens* Coss. et Dr.  
*romanum* Willd.  
*Salzmannii* H. Monsp.  
*sebaceum* Delil.  
*tataricum* Willd.  
*Geranium abortivum* De Not.  
*albiflorum* Ledeb.  
*batrachioides* Cav. Link.  
*canariense* Hort.  
*carolinianum* Lin.  
*collinum* Willd.  
*cristatum* Stev.  
*dissectum* Lin.  
*favosum* Hochst.  
*lancastriense* Mill.  
*molle* Lin.  
*pusillum* Lin.  
*reflexum* Lin.  
*roseum* Herit.  
*rotundifolium* Lin.  
*sanguineum* Lin.  
*variegatum* Wender.  
*wallichianum* Sweet.  
*Pelargonium acerifolium* Herit.  
*acetosum* Ait.  
*var. roseum*  
*alchemilloides* Ait.  
*anceps* Ait.  
*articulatum* W.  
*balbisianum* Spin.  
*Barringtonii* Hort.  
*bentinkianum* Schrk.  
*betulaefolium* Schrk.  
*betulinum* Ait.  
*canariense* Willd.  
*capitatum* Ait.  
*carneum* Jacq.  
*cochleatum* Willd.  
*Cooperi* Hort.  
*cordatum* Ait.  
*crispum* Herit.  
*cucullatum* Ait.



Pelargonium decipiens Haw.  
 denticulatum Jacq.  
 elongatum Steud.  
 endlicherianum Fzl.  
 ficifolium Hffmg.  
 filipendulinum Sweet.  
 fimbriatum Hort. Bon.  
 gibbosum Willd.  
 grandiflorum Willd.  
   *plur. var.*  
 graveolens Ait.  
 Heritieri Jacq.  
 humifusum Willd.  
 hybridum Ait.  
 inquinans Ait.  
   *var. bracteatum*  
   *var. devolvens*  
   *var. fol. variegatis*  
   *var. fulgens*  
   *var. grandiflorum*  
     *subvar. fl. albis*  
   *var. Linkii*  
 Jatrophaefolium Hort.  
 lacerum Jacq.  
 lechianum Spin.  
 leucanthum Hffmg.  
 lobatum Willd.  
 lucido-roseum Hort.  
 macranthum Sweet.  
 malvaefolium Jacq.  
 marginatum Link.  
 micranthum Eckl. Zehy.  
 odoratissimum Ait.  
 ovale Herit.  
 papilionaceum Ait.  
 parvulum DC.  
 peltatum Ait.  
 platyphyllum Sw.  
 quercifolium Ait.  
   *var. pinnatifidum*  
 radula Ait. *var. major*  
 raduloides Hort.  
 roseum Ait.  
 saniculaefolium Willd.  
 scutatum Sweet.  
   *plur. var.*  
 semitrilobum Jacq.  
 Skellii Wendl.  
 stenopetalum Ehrh.  
   *var. fl. carneis*  
   *var. fl. intense-roseis*  
   *var. fl. roseo-violaceis*

Pelargonium tabulare Herit.  
 terebinthifolium Steud.  
 ternatum Jacq.  
 tetragonum Herit.  
 tomentosum Jacq.  
 viscosissimum Sweet.  
 vitifolium Ait.  
 wellingtonianum H.  
 zonale Willd.  
   *plur. var.*

#### Gesneriaceae

Dircea macrantha Hort.  
 Gesneria refulgens Hort.  
 rubra Hort.

#### Globularieae

Globularia alypum Lin.  
 salicina Lin.  
 trichosantha F. et M.  
 Willkolmii Nym.

#### Haloragaeae

Cercodia erecta Murr.  
 Circaea lutetiana Lin.

#### Homaliaceae

Homalium racemosum Jacq.

#### Hippocastaneae

Aesculus hippocastanum Lin.  
   macrostachya Mehx.  
 Ungnadia speciosa Endl.

#### Hydroleaceae

Wigandia caracasana H. B.  
   *var. hybrida*  
 imperialis Hort.  
 mexicana Hort.  
 urens G. Don.  
 Vignieri Hort.

#### Hydrophyllaeae

Eutoca wrangeliana F. et M.  
 Nemophila atomaria F. et M.

Nemphila discoidalis Hort.  
 insignis Bth.  
 maculata Lin.  
   *var. grandiflora*  
 Phacelia bipinnatifida Mehx.  
 congesta Hook.

#### Hypericineae

Hypericum boeticum Boiss.  
 boraeanum Jord.  
 calycinum Lin.  
 ciliatum Lam.  
 cuneatum Poir.  
 delphicum Boiss.  
 elatum Ait.  
 floribundum Ait.  
 frutescens Hort. Flor.  
 inodorum Mill. Willd.  
 lanuginosum Lem.  
 perforatum Lin.  
   *var. microphyllum*  
 pyramidatum Ait.  
 tetrapterum Fries.  
 Tournefortii Spach.

#### Ilicineae

Ilex aquifolium Lin.  
   *var. fol. var.*  
 Nemopantes canadensis DC.  
 Prinos glaber Lin.

#### Jasmineae

Fontanesia californica H. Bess.  
   phillyraeoides Labill.  
 Forsythia viridissima Hort.  
 Fraxinus excelsior Lin.  
 Jasminum arborescens Roxb.  
   confusum W.  
   dianthifolium Vis.  
   floridum Bge.  
   fruticans Lin.  
     *var. ponticum*  
   glaucum Ait.  
   gracile Andr.  
   humile Lin.  
   nepalense Spr.  
   pubigerum Don.  
   revolutum Sims.  
   simplicifolium Lindl.



*Ligustrum compactum* Dene.  
*coriaceum* Nois.  
*ibota* Hort.  
*japonicum* Thg.  
*var. ovalifolium*  
*var. Sieboldtii*  
*subvar. fol. variegatis*  
*lucidum* Ait.  
*robustum* Ait.  
*sinense* Lour.  
*vulgare* Lin.  
*var. fruct. luteis*  
*var. italicum*  
*Olea americana* Lin.  
*angustifolia* Hort.  
*floribunda* Jacq.  
*oleaster* Hoff. et Link.  
*Phillyraea angustifolia* Lin.  
*latifolia* Lin.  
*media* Lin.  
*Picconia excelsa* DC.

### Juglandaceae

*Carya olivaeformis* Nutt.  
*Juglans nigra* Linn.  
*regia* Lin.

### Labiatae

*Acrocephalus ciliatus* Bth.  
*Amethystea coerulea* L.  
*Anisomeles malabarica* R. Br.  
*nepalensis* Spr.  
*Ballota acetabulosa* Bth.  
*africana* Bth.  
*hirsuta* Bth.  
*hispanica* Bth.  
*italica* Bth.  
*nigra* Lin.  
*var. alba*  
*orbicularis* Lag.  
*pseudo-dictamnus* Bth.  
*tenuifolia* Mart.  
*Betonica densiflora* Bth.  
*validula* Jord.  
*Calamintha adscendens* Jord.  
*alpina* Bth.  
*clinopodium* Bth.  
*cretica* Bth.  
*nepalensis* Hort.  
*nepeta* Lk. et Hoffm.

*Calamintha nepetoides* Jord.  
*officinalis* Mneh.  
*var. villosissima*  
*patavina* Host.  
*rotundifolia* Pers.  
*umbrosa* Rehbch.  
*villosa* Jacq. fil.  
*Cedronella mexicana* Bth.  
*triphylia* Mneh.  
*Colens aromaticus* Bth.  
*barbatus* Bth.  
*Persoonii* Bth.  
*Dracocephalum canescens* Lin.  
*moldavicum* Lin.  
*peltatum* Lin.  
*Faldermannia parviflora* Traut.  
*Hyssopus officinalis* Lin.  
*Lamium flexuosum* Tenor.  
*longiflorum* Tenor.  
*pubescens* Sibth.  
*Lavandula abrotanoides* Lour.  
*dentata* Lin.  
*elegans* Desf.  
*lanata* Boiss.  
*pedunculata* Cav.  
*pubescens* Dene.  
*spica* DC.  
*var. latifolia*  
*vera* DC.  
*Leonotis leonurus* Pers.  
*Leonurus capitatus* Fres.  
*glaucescens* Bng. Led.  
*Lepechinia spicata* Willd.  
*Leucas martinicensis* B. Br.  
*Lophanthus rugosus* F. et M.  
*Lycopus australis* R. Br.  
*europaeus* Lin.  
*var. multifidus*  
*virginicus* Lin.  
*Marrubium alysson* Lin.  
*apulm* Tenor.  
*catariaefolium* Desv.  
*frutescens* Bth.  
*Kotschyi* Boiss. et Heldr.  
*leonuroides* Desv.  
*pannonicum* Rehbch.  
*remotum* Kit.  
*sericeum* Boiss.  
*Marsypianthus hyptioides* Mart.  
*Melissa officinalis* Lin.  
*Melittis albida* Guss.  
*Mentha canescens* Roth.

*Mentha lavandulacea* Willd.  
*niliaca* Jacq.  
*pyramidalis* Tenor.  
*rotundifolia* Lin.  
*var. macrostachya*  
*serotina* Tenor.  
*sylvestris* Lin.  
*tomentosa* Urvill.  
*Micromeria angustifolia* Prsh.  
*approximata* Biv.  
*consentina* Tenor.  
*cymigera* Boiss.  
*Fenzlii* Vis.  
*juliana* Bth.  
*var. graeca*  
*var. hirsuta*  
*myrtifolia* Boiss.  
*rupestris* Bth.  
*var. oblongifolia*  
*tenuifolia* Rehbch.  
*Molucella laevis* Lin.  
*Monarda didyma* Lin.  
*mollis* Lin.  
*oblongata* H. B. K.  
*Nepeta compborata* Bois.  
*cataria* Lin.  
*citriodora* Beek.  
*granatensis* Desf.  
*imbricata* Lag.  
*italica* Lin.  
*latifolia* DC.  
*leucostegia* Boiss.  
*multibracteata* Desf.  
*Mussini* Bbrst.  
*var. cana*  
*nepetella* Lin.  
*paniculata* Mill.  
*pannonica* Lin.  
*tuberosa* Lin.  
*Ocimum aduncum* Vis.  
*barbatum* Del.  
*barbulatum* Fig.  
*bullatum* Lam.  
*canum* Lin.  
*carnosum* Lk. et Ott.  
*gratissimum* Lin.  
*graveolens* A. Br.  
*melissaefolium* Vis.  
*minimum* Lin.  
*petitianum* A. Rich.  
*sanctum* Lin.  
*thymifolium* Bth.



- Ocimum viride* Willd.  
*zeylanicum* Burm.  
*Origanum confertum* Sav.  
*fortuitum* Sav.  
*glandulosum* Desf.  
*heracleoticum* Koch.  
*hirtum* Link.  
*humile* Poir.  
*libanoticum* Boiss.  
*macrostachyum* Link.  
*majorana* Linn.  
*marum* Linn.  
*normale* Don.  
*onites* Lin.  
*pallidum* Desf.  
*paniculatum* Koch.  
*sipyleum* Lin.  
*virens* Lin.  
*vulgare* Lin.  
*var. intermedium*  
*var. smyrneum*  
*Perilla arguta* Bth.  
*ocimoides* Lin.  
*Phlomis chrysophylla* Boiss.  
*ferruginea* Tenor.  
*fruticosa* Lin.  
*purpurea* Lin.  
*tuberosa* Lin.  
*virens* DC.  
*viscosa* Poir.  
*Physostegia virginiana* Bth.  
*Plectranthus australis* R. Br.  
*parviflorus* Willd.  
*Prasium majus* DC.  
*Prostanthera lasianthus* Labill.  
*Prunella alba* Lin.  
*elongata* Dougl.  
*parviflora* Poir.  
*pyrenaica* Philip.  
*Pycnanthemum lanceolatum* Pr.  
*pilosum* Nutt.  
*Salvia acaulis* Vahl.  
*acetabulosa* Lin.  
*algeriensis* Desf.  
*amarissima* Orteg.  
*amplexicaulis* Lam.  
*argentea* Lin.  
*aurea* Lin.  
*aurita* Thg.  
*Baumgartenii* Heuff.  
*Bertoloni* Visian.  
*calialaefolia* Jacq. fil.  
*Salvia campestris* Boiss.  
*canariensis* Lin.  
*candidissima* Vahl.  
*carnea* H. B.  
*ceratophylla* Lin.  
*ceratophylloides* Lin.  
*chamaedryoides* Cav.  
*clandestina* Lin.  
*Clusii* Jacq.  
*coccinea* Bth.  
*commutata* Bth.  
*confusa* Bth.  
*cretica* Lin.  
*deserta* Schang.  
*disermas* Lin.  
*dominica* Lin.  
*dumetorum* Andr.  
*farinacea* Bth.  
*Forskalii* L.  
*gigantea* Desf.  
*grandidentata* Tenor.  
*grandiflora* Ettl.  
*hispanica* Lin.  
*horminoides* Pour.  
*hyans* Royle.  
*japonica* Thg.  
*laciniata* Willd.  
*lavandulaefolia* Vahl.  
*lilleana* Hort. Haag.  
*limbata* Mey.  
*maritima* L.  
*Montbretii* Bth.  
*napifolia* Jacq.  
*nepetaefolia* Desf.  
*nilotica* Vahl.  
*nivea* Thg.  
*nubia* Ait.  
*nudicaulis* Vahl.  
*var. pubescens*  
*nutans* Ait.  
*officinalis* Lin.  
*var. albiflora*  
*var. grandiflora*  
*orbicularis* Bth.  
*pendula* Vahl.  
*Philippi* A. Br. et Bché.  
*pinnata* Lin.  
*Pitscheri* Torr.  
*polystachya* Ort.  
*praecox* Sav.  
*pratensis* Lin.  
*var. albiflora*  
*Salvia pseudo-aethiopica* Hort.  
*pulchella* DC.  
*pyramidalis* Petagn.  
*rectiflora* Vis.  
*regeliana* Fisch.  
*reptans* Jacq.  
*rhubifolia* A. Br. et Bché.  
*var. Philippi*  
*ringens* Sbth.  
*rubicunda* Wender.  
*rubra* Spr.  
*rupestris* Boiss. et Heldr.  
*Russengeri* Fzl.  
*scabra* Thg.  
*sciarea* Lin.  
*Sibthorpii* Smth.  
*simsiana* Schult.  
*splendens* Ker.  
*Stendneri* A. Br.  
*Tenorii* Spr.  
*teucrifolia* Hort.  
*tiberina* Maur.  
*triangularis* Thg.  
*trichosanthemoides* Prsh.  
*triloba* Lin.  
*verbenaca* Lin.  
*verticillata* Lin.  
*virgata* Ait.  
*var. albiflora*  
*viridis* Lin.  
*Satureja illyrica* Host.  
*montana* Lin.  
*thymbria* Lin.  
*Scutellaria albida* Lin.  
*altissima* Lin.  
*Columnae* All.  
*commutata* Guss.  
*grandiflora* Sims.  
*Gussonei* Ten.  
*hederacea* Kth. et Bché.  
*japonica* Mor. et Dene.  
*pallida* Bbrst.  
*peregrina* Lin.  
*var. Sibthorpii*  
*rupestris* Boiss. et Heldr.  
*Sideritis canariensis* Lin.  
*macrostachya* Parl.  
*montana* Lin.  
*pullulans* Vent.  
*taurica* Willd.  
*Stachys byzantina* Koch.  
*circinnata* L' Herit.



Stachys coerulea Burch.  
 dasyantha Rafin. \*  
 germanica Lin.  
 Gilliesii Bth.  
 hypoleuca Hechst.  
 lanata Jacq.  
 jugalis Burch.  
 longispica Boiss.  
 macrosperma Boiss.  
 menthaefolia Visian.  
 mollissima Willd.  
 persica Gmel.  
 polystachya Tenor.  
 Poirerii Tenor.  
 setifera C. A. Mey.  
 spectabilis Choisy.  
 suberenata Visian.  
 sylvatica Lin.

Teucrium Arduini Lin.  
 bracteolatum Desf.  
 campanulatum Lin.  
 chamaedrys Lin.  
 cinerascens Jord.  
 creticum Lin.  
 divaricatum Sieb.  
   *var. purpureum*  
 flavum Lin.  
 fruticans Lin.  
 lucidum Lin.  
 lusitanicum Lam.  
 marum Lin.  
 massiliense Lin.  
 myrtifolium Desf.  
 pulverulentum Jord.  
 scorodouia Lin.  
 virescens Jord.  
 Thymus capitatus Lin.  
 mastichina Lin.

#### Laurineae

Laurus glandulosa Hort. Bess.  
 nobilis Lin.  
   *var. tenuifolia*  
 Litsaea zeylanica Nées.  
 Persea indica Spr.

#### Limnantheae

Limnanthemum geminatum Gr.

#### Lineae

Linum ambiguum Jord.

Linum eorymbiferum Desf.  
 cribrosum Rehbch.  
 gallicum Lin.  
 grandiflorum Desf.  
   *var. rubrum*  
 narbonense Lin.  
 saxicolum Jord.  
 spicatum Lam.  
 usitatissimum Lin.  
   *var. americanum*  
   *var. chlorospermum*  
   *var. aegyptiacum*  
   *var. humile*  
   *var. hybernum*  
   *var. macrocarpum*  
   *var. pallidum*  
   *var. sem. virid.*

#### Loaseae

Eucnide bartonioides Zucc.

#### Lobeliaceae

Heterotoma lobelioides Zucc.  
 Isotoma petraea Hort. Huber.  
 Laurentia minuta DC.  
   *tenella* DC.  
 Lobelia bicolor Sims.  
   *campanuloides* Thg.  
   *decumbens* Rich.  
   *Fabri* Verl.  
   *pubescens* Jacq.  
   *syphilitica* Lin.  
 Siphocampylos bicolor Don.  
   *lanceolatus* Hort.  
   *orbignyanus* DC. fil.  
   *Warszewiczii* Hort.  
 Tupa crassicaulis Hook.

#### Lonicereae

Diervilla rosea Bartl.  
   *Hendersonii* Hort.  
 Lonicera brachypoda DC.  
   *canescens* Schousb.  
   *chinensis* Wats.  
   *chrysantha* Turtsch.  
   *heterophylla* Dene.  
   *orientalis* Lam.  
   *tatarica* Lin.  
   *var. micrantha*

Lonicera tatarica Lin.  
   *var. pulcherrima*  
   *var. roseo-alba*  
   *var. rubra*

Sambucus ebulus Lin.  
 nigra Lin.

Symphoricarpus racemosus Mc.  
 vulgaris Mchx.

Viburnum chinense Hook.

japonicum Hort.

*var. fol. var.*

pyrifolium Desf.

suspensum Hort. Bess.

#### Lythrarieae

Ammannia caspica M. B.

hirsuta Lam.

indica Lam.

sanguinolenta Sw.

Cuphaea galeotiana H. Belv.

hookeriana Walp.

lorullensis H. B.

lanceolata Ait.

micrantha H. B.

procumbens Cav.

splendens Hort.

viscosissima Jacq.

Zimapani Rgl.

Lagerstroemia indica Lin.

*var. violacea*

reginae Roxb.

Lopezia coronata Andr.

Lythrum acuminatum Willd.

Nesaea grandiflora Hook.

myrtifolia Desf.

salicifolia Link.

Peplis hispidula Dur.

#### Magnoliaceae

Canella alba Mur.

Liriodendron tulipifera Lin.

Magnolia grandiflora Gaert.

#### Malpighiaceae

Galphimia elegans Hort.

Heteropteris chrysophylla H. B.

undulata Hort.

Malpighia urens Lin.



**Malvaceae**

- Abutilon Avicennae Gaert.  
 Helli Hort.  
 hirtum Cav.  
 indicum Don.  
 megapolitanum A. S. H.  
 molle Sweet.  
 mollissimum Don.  
 permolle Sweet.  
 reflexum Sweet.  
 Regelii Miq.  
 striatum Dick.  
 tomentosum W. et Arn.  
 tonelianum Hort.  
 vesicarium Schult.  
   *var. carneum*  
 Althaea armeniaca Ten  
 ficifolia Cav.  
 frolowiana Bess.  
 Heldreichii Boiss.  
 Hoenacheri Boiss.  
   *var. villosa*  
 kurdica Schlecht.  
   *var. denudata* Boiss.  
 narbonensis Pourr.  
 nodiflora Lindl.  
 officinalis Lin.  
 pallida W. K.  
   *var. denudata*  
 rosea Cav.  
   *plur. var.*  
 sinensis Cav.  
   *plur. var.*  
 Anoda cristata Cav.  
 dilleniana Cav.  
 hastata Cav.  
 Wrightii A. Gray.  
 Gossypium herbaceum Lin.  
 hirsutum Lin.  
   *plur. var.*  
 maritimum Tod.  
 microcarpum Tod.  
   *var. luxurians*  
   *subvar. rufescens*  
 wrightianum Tod.  
   *plur. var.*  
 Hibiscus acuminatus Cav.  
 brasiliensis H. Huber.  
 calycinus Willd.  
 esculentus Lin.  
 ficulneus Lin.
- Hibiscus flavescens Cav.  
 giganteus Hort.  
 grandiflorus Mehx.  
   *var. albus*  
 Harrisii Grck.  
 Humboldtii Mart.  
 immutabilis Dehnh.  
 incanus Willd.  
 lampas Cav.  
 lavateroides Moris.  
 liliiflorus Lin.  
   *var. Genevii*  
   *var. trifolius*  
 manhiot L.  
 martianus Zucc.  
 micans Cav.  
 mutabilis Lin.  
   *var. fl. albo*  
 palmatus Willd.  
 palustris Lin.  
 pentacarpus Lin.  
 phoeniceus Lin.  
 rosa sinensis Lin.  
   *var. Warath*  
 roseus Lois.  
 speciosus Kit.  
 spinulosus Lin.  
 splendens Lodd.  
 syriacus Lin. *plur. var.*  
 trionum Lin.  
 venustus Blum. *var. fl. pl.*  
 Lagunaea Patersonii Pers.  
 Lavatera arborea Lin.  
 mauritanica Dur.  
 olbia Lin.  
 pallescens Moris.  
 salvitellensis Brign.  
 unguiculata Desf.  
 virgata Cav.  
 Malope grandiflora Hort. Angl.  
 malacoides Lin.  
 trifida Cav.  
   *var. purpurea*  
 Malva bryoniaefolia Lin.  
 Durieui Spch.  
 monroana Dougl.  
 oxyacanthoides Hornm.  
 peruviana Lin.  
 pseudo-lavatera B. Web.  
 ruderalis Blum.  
 tricuspidata Ait.  
 Malvastrum anomalum H. B. P.
- Malvastrum betuloides Schrad.  
 borbonicum A. Gray.  
 capense Garck.  
   *var. fragrans*  
   *var. grossulariaefolium*  
   *var. strictum*  
   *var. virgatum*  
 carpinifolium A. Gray.  
 divaricatum Andr.  
 Philippi Grke.  
 Malvaviscus mollis DC.  
 Nuttalia pedata Hook.  
 Pavonia Cavanillesii Spr.  
   *hastata* Cav.  
   *praemorsa* Willd.  
   *spinifex* Cav.  
   *typhelaea* Cav.  
 Pentapetes phoenicea Lin.  
 Sida alnifolia L.  
   *angustifolia* Juss.  
   *atropurpurea* Blum.  
   *corchorifolia* Tenor.  
   *herbacea* Cav.  
   *mauritiana* Herit.  
   *rhubifolia* Lin.  
     *var. canescens*  
     *var. macrophylla*  
   *sonneratiana* Cav.  
   *spireaefolia* Willd.  
   *triloba* Cav.  
   *triquetra* Lin.  
 Sphaeralcea umbellata S. Hil.  
 Waltheria elliptica Cav.
- Meliaceae**
- Cipadessa subscandens H. Btzig.  
 Melia arguta DC.  
   *azederach* Lin.  
   *sempervirens* Sw.
- Mesembryanthemaceae**
- Mesembr. acinaciforme Lin.  
   *adscendens* Haw.  
   *albinothum* Haw.  
   *amoenum* S. D.  
   *angulatum* Thg.  
   *aureum* Lin.  
   *barbatum* Lin.  
   *blandum* Haw. *fl. roseis*  
     *var. albiflorum*



Mesembr. bulbosum Haw.  
 calamiforme Lin.  
 candens Haw.  
 caninum Haw.  
 caulescens Mill.  
 coccineum Haw.  
 conspicuum Haw.  
 cordifolium Lin.  
 cruciatum Haw.  
 crystallinum Lin.  
 cultratum Salm.  
 curviflorum Haw.  
 deflexum Ait.  
 deltoides Haw.  
 depressum Haw.  
   *var.* lividum  
 dolabriforme Lin.  
 Eckloni Hort.  
 elegans Jacq.  
 emarginatum Lin.  
 ermininum Haw.  
 falciforme Haw.  
 filamentosum Lin.  
 floribundum Haw.  
 formosum Haw.  
 geminatum Haw.  
 glaucinum Haw.  
   *var.* crassipes  
 glaucum Lin.  
 glomeratum Lin.  
 grandiflorum Haw.  
 heteropetalum Haw.  
 hirtellum Haw.  
 imbricatum Haw.  
 inclaudens Haw.  
 inflexum Haw.  
 intonsum Haw.  
 lacerum Haw.  
 Lehmanni Eckl. Zehy.  
 linguaeforme Haw.  
   *var.* latum  
   *var.* medium  
   *var.* minor  
 longum Haw.  
 lunatum W.  
 multiflorum Haw.  
   *var.* minus  
 muricatum Haw.  
 mustellinum Salm.  
 mutabile Haw.  
 noctiflorum Lin.  
 perfoliatum Lin.

Mesembr. perfoliatum Lin.  
   *var.* edentulum  
   *var.* monacanthum  
 polyanthum Lin.  
 polyphyllum Haw.  
   *var.* elegans  
   *var.* puniceum  
   *var.* violaceum  
 pomeridianum Lin.  
 praepingue Haw.  
 retroflexum Haw.  
 rigidum Haw.  
 rubrocinctum Haw.  
   *var.* albiflorum  
   *var.* foliis crassioribus  
 Salmii Haw.  
 spectabile Haw.  
 spinosum Lin.  
 stelligerum Haw.  
 subincanum Haw.  
 tricolor Hort.  
 vaginatum Haw.  
 violaceum DC.

#### Mimoseae

Acacia argyrophylla Hook.  
 capensis Burch.  
 cavenia Bert.  
 cyanophylla Lindl.  
 dealbata Link.  
 decipiens R. Br.  
 decussata Tenor.  
 dodonaefolia Desf.  
 eburnea Willd.  
 farinosa Lindl.  
 floribunda Willd.  
 filicina Willd.  
 glaucescens Willd.  
   *var.* longisiliqua  
 gummifera Willd.  
 heterophylla Willd.  
 homomalla Wendl.  
 horrida Willd.  
 imbricata F. Müll.  
 juniperina Willd.  
 longifolia Willd.  
 longissima Hort. *v.* glauca  
 melanoxylon R. Br.  
 Mitchellii Bth.  
 multijuga Tod.  
 obtusata Sieb.

Acacia oleaefolia Cunn.  
 ornithophora Sweet.  
 penninervis Sieb.  
 pulchella R. Br.  
 retinoides Schlecht.  
 ruscifolia Cunn.  
 salicina Wendl.  
 saligna Wendl.  
 Sophorae Desf.  
 uncinella DC.  
 vera Willd.  
 verniciflua Cunn.  
 Albizzia Julibrissin Boj.  
 lophantha Bth.  
   *var.* botrycephala  
   *var.* californica  
   *var.* sempervirens  
 Darlingtonia brachyloba DC.  
 Desmanthus strictus Bert.  
   virgatus Willd.  
 Inga porteana Duchss.  
 Lencacaena glauca Bth.  
 Mimosa uraguajensis Hook.  
 Pithecolobium prinosum Bth.  
 Prosopis juliflora DC.  
 Schrankia uncinata Willd.  
 Wachellia farnesiana W.

#### Moreae

Brussonetia papyrifera Vent.  
 Dorstenia contrayerva Lin.  
   maculata Hort.  
 Ficus acuminata Hamilt.  
   aquatica Willd.  
   benjamina Lin.  
   Brassii R. Br.  
   cordata Thg.  
   coronata Reinw.  
   eburnea Hort.  
   Ettineri Hort.  
   exasperata Vahl.  
   laurifolia Lam.  
   leuconera Blum.  
   neriifolia Reinw.  
   nervosa Roth.  
   neumanniana Cels.  
   nitida Thg.  
     *var.* citrifolia  
     *var.* microcarpa  
   panduraeformis Hort.  
   pereskiaefolia Hort.



*Ficus populnea* Willd.  
*punctata* Thg.  
*pyrifolia* Burm.  
*reclinata* Desf.  
*religiosa* Lin.  
*rubiginosa* Desf.  
*spiralis* Hort.  
*symphytifolia* Lam.

*Maclura aurantiaca* Nutt.

*Morus alba* Lin.  
*plur. var.*  
*constantinopolitana* Poir.  
*cucullata* Bonaf.  
*Llou* Hort.

#### Myoporineae

*Bontia daphnoides* Lin.  
*Myoporum debile* R. Br.  
*dulce* Bth.  
*glandulosum* A. Dec.  
*laurifolium* Hort. Huber.  
*pictum* Hort.  
*tenuifolium* Forst.  
*tuberculatum* R. Br.

#### Myricaceae

*Myrica cerifera* Lin.

#### Myrsineae

*Ardisia colorata* Link.  
*humilis* Vahl.

#### Myrtaceae

*Acmena floribunda* DC.  
*Callistemon acerosus* Tausch.  
*lanceolatus* DC.  
*latifolius* DC.  
*linearis* DC.  
*marginatus* DC.  
*rigidus* R. Br.  
*rugulosus* DC.  
*salignus* DC.  
*speciosus* DC.  
*viminalis* G. Don.  
*Caryophyllus myrtifolia* Hort.  
*Eucalyptus fissilis* Mill.  
*marginata* Smth.

*Eucalyptus viminalis* Labil.  
*Engenia amplexicaulis* Rxb.  
*axillaris* Poir.  
*Fabricia laevigata* Smth.  
*Melaleuca acuminata* F. Müll.  
*armillaris* Smth.  
*curvifolia* Schleht.  
*hypericifolia* Smth.  
*stypeloides* Smth.  
*Myrtus boetica* Mill.  
*var. stricta*  
*italica* Mill.  
*var. fl. pleno*  
*var. fol. variegatis*  
*var. sativa fruct. albis*  
*var. sativa fruct. nigris*  
*var. sylvestris fruct. nigr.*  
*Insitanica* Willd.  
*romana* Hoffmsg.  
*tarantina* Mill.  
*Psidium acre* Tenor.  
*cattleyanum* Sab.  
*chinense* Lodd.  
*cuneifolium* Tenor.  
*dichotomum* Weinm.  
*montanum* Sw.  
*pyriferum* Lin.  
*Punica granatum* L. *var. flava*

#### Nyctagyneae

*Allionia violacea* Lin.  
*Mirabilis ambigua* Traut.  
*jalapa* Lin.  
*plur. var.*  
*longiflora* Lin.  
*var. violacea*  
*planiflora* Traut.  
*solanifolia* Hort. Pat.  
*Wrightii* Dene.  
*Oxybaphus viscosus* L'Herit.

#### Nymphaeaceae

*Nelumbium luteum* Willd.  
*speciosum* Willd.  
*Nymphaea alba* DC.  
*ampla* DC.  
*capensis* Thg.  
*coerulea* Savign.  
*dentata* Planch.

*Nymphaea flavo-virens* Hort.  
*odorata* Ait.  
*scutifolia* DC.  
*thermalis* DC.

#### Oenotheraceae

*Clarkia elegans* Dougl.  
*plur. var.*  
*integripetala* Hort.  
*var. albiflora*  
*pulchella* Prsb.  
*plur. var.*  
*Withneyi* Hort.  
*Epilobium angustifolium* Lin.  
*hirsutum* Lin.  
*var. intermedium*  
*latifolium* Lin.  
*mexicanum* Mocc. Sessé.  
*montanum* Lin.  
*var. lanceolatum*  
*obscurum* Lin.  
*palustre* Lin.  
*var. schmidtianum*  
*tetragonum* Lin.  
*var. Lamii* F. et Schr.  
*Gaura biennis* Lin.  
*Drummondii* A. Gray.  
*var. chlorocarpa* Fzl.  
*Lindheimeri* Englm.  
*tripetala* Cav.  
*Gauridium molle* Spch.  
*Godetia amoena* Sweet.  
*insignis* Hort.  
*lurida* Spch.  
*purpurea* Spch.  
*rubicunda* Lindl.  
*var. splendens*  
*willdenowiana* Spch.  
*Hartmannia rosea* Sweet.  
*Jussiaea linifolia* Vahl.  
*Kneiffia Fraseri* Spch.  
*suffruticosa* Spch.  
*Ludwigia polystachya* Sb. et Pet.  
*Oenothera amoena* Lehm.  
*var. bifrons*  
*bistorta* Nutt.  
*chrysantha* Mchx.  
*crassipes* Lk.  
*cruciata* Nutt.  
*Drummondii* Hook.



Oenothera erosa Lehm.  
ganroides Horm.  
gigantea Hort.  
holosericea Tsch.  
leptophylla F. et M.  
linifolia Nutt.  
media Lk.  
micans Tausch.  
mollissima Lin.  
*var. cylindrica*  
nocturna Jacq.  
odorata Jacq.  
pumila Lin.  
Sellowii Lk. et Ott.  
sinuata Lin.  
stricta Ledeb.  
taraxacifolia Sweet.  
tubifera Less.  
Sphaerostigma Bottae Spch.  
Xylopleurum Nuttallii Spch.

#### Oxalideae

Biophytum sensitivum DC.  
Oxalis articulata Savi.  
asinina Jacq.  
boweana Lodd.  
canescens Jacq.  
caprina Lin.  
cernua Thg.  
*var. fl. pleno*  
compressa Jacq.  
Consolei Tod.  
controversa Tod.  
Coppoleri Tod.  
corniculata Lin.  
fabaefolia Jacq.  
flicaulis Jacq.  
flava Lin.  
fragrans Tod.  
fulgida Bot. Reg.  
hirta Lin.  
hirtella Jacq.  
incarnata Lin.  
isopetala Tod.  
lancaefolia Jacq.  
leporina Jacq.  
lasiandra Grah.  
latifolia H. B.  
longisepala Tod.  
macrostylis Jacq.

Oxalis Majoranae Tod.  
martiana Zucc.  
mauritiana Bot. Reg.  
multiflora Jacq.  
Navieri Jord.  
pentaphylla Sims.  
Piottae Colla.  
purpurea Jacq.  
*var. albida*  
*var. laxula*  
*var. lilacina*  
*var. rosea*  
rosacea Jacq.  
tetraphylla Cav.  
tropaeoloides Hook.  
*var. viridifolia*  
valdiviensis Bernéoud.  
variabilis Jacq.  
*var. longiscapa*  
*var. rubra*  
*var. Simsii*

#### Papaveraceae

Argemone grandiflora Sweet.  
mexicana Lin.  
ochroleuca Sweet.  
Bocconia frutescens Lin.  
Chelidonium grandiflorum DC.  
majus Lin.  
Eschscholtzia californica Chms.  
crocea Bth.  
Douglasii Hook. et Arn.  
tenuifolia Hort.  
Glancium fulvum Sm.  
luteum Scop.  
Richardsonii F. et M.  
rubrum Sm.  
pendulum Lin.  
Hypecoum grandiflorum Bth.  
Macleya cordata R. Br.  
Thunbergii Miq.  
Papaver amoenum Bot. Reg.  
argemonoides Cesat.  
clavigerum Lam.  
collinum Gmel.  
commutatum F. et M.  
hibridum Lin.  
hispidum Desf.  
luteo-rubrum Jord.  
nudicaule Lin.

Papaver obtusifolium Desf.  
orientale Lin.  
*var. grandiflorum*  
pilosum Sbth. Sm.  
pinnatifidum Moris.  
Rhoeas Lin.  
*var. graecum*  
setigerum DC.  
somniferum Lin.  
*var. album*  
*var. nigrum*  
*var. officinale*  
*var. paeoniaeflorum*  
Roemeria refracta DC.  
violacea DC.

#### Papayaceae

Vasconcellia hastata Cav.

#### Papilionaceae

Amorpha caroliniana Croom.  
croceo-lanata Wts.  
fragrans Sw. *var. nana*  
fruticosa Lin.  
herbacea Walt.  
Lewisii Lodd.  
nana Nutt.  
Anagyris foetida Lin.  
neapolitana Tenor.  
Anthyllis barba Jovis Lin.  
Arthrolobium ebracteatum Brot.  
repandum DC.  
scorpioides DC.  
Astragalus boeticus Lin.  
bicolor Lam.  
eicer Lin.  
gracilis Nutt.  
hamosus Lin.  
juvenalis Delil.  
melilotoides Pall.  
ponticus Pall.  
poterium Vahl.  
Baptisia perfoliata R. Br.  
tinctoria R. Br.  
Biserrula pelecinus Lin.  
Bonjeannia cinerascens Jord.  
italica Jord.  
recta Rehbch.  
Calycotome spinosa Link.



Canavallia obtusifolia DC.  
 Caracalla pulcherrima Tod.  
 Caragana altagana Poir.  
     arborescens Lam.  
     frutescens Lam.  
     microphylla DC.  
 Cercis siliquastrum Lin.  
     *var.* fl. albo  
 Cicer arietinum Lin.  
     pinnatifidum Jord. et Sp.  
 Colutea crocea Hort. Crac.  
     aleppica Lam.  
     media Willd.  
     orientalis Lam.  
 Coppoleria monantha Tod.  
 Coronilla atlantica Boiss.  
     cretica Lin.  
     emeroides Bois. et Spr.  
     glauca Lin.  
     rostrata Boiss. et Spr.  
     valentina Lin.  
     viminalis Scousb.  
 Crotalaria arborescens Lam.  
     incana Lin.  
     parviflora Roth.  
 Cytisus australis Kern.  
     filipes Webb.  
     foliatus Herit.  
     triflorus Herit.  
 Desmodium abyssinicum DC.  
     cajanifolium DC.  
     marylandicum DC.  
     nutans Wallrt.  
     racemiflorus DC.  
     sandwicense Nées.  
 Dolichos bicontortus DR.  
     catiang Lin.  
     subhastatus H. Pis.  
     unguiculatus Lin.  
 Ervilia sativa Lin.  
     *var.* abyssinica  
 Ervum lens Lin.  
     *var.* denticulatum  
     *var.* nigrum  
     *var.* punctatum  
     lenticula Schreb.  
     nigricans M. B.  
     nummularium Alef.  
     pendulum Roth.  
 Erythrina cristagalli Lin.  
     *var.* speciosa

Erythrina insignis Tod.  
     viarum Tod.  
 Fagelia bituminosa DC.  
 Galega officinalis Lin.  
 Genista aethnensis DC.  
     aspalathoides Lam.  
     ephedrioides DC.  
     laburnoides Mor.  
     linifolia Lin.  
     numidica Spch.  
     paniculata Hort.  
     parviflora DC.  
     pubescens Lang.  
     rhodopaea B. Web.  
     scorpius DC.  
     spachiana Coss.  
     tricolor Desf.  
     triflora Boot.  
     villosa Lin.  
 Glycyrrhiza echinata Lin.  
     foetida Desf.  
     glabra Lin.  
     lepidota Prsh.  
 Hardenbergia clandestina Steud.  
     comptoniana Bth.  
     monophylla Bth.  
     *var.* andomariensis  
     *var.* meyeriana  
 Hedysarum candidum Bbrst.  
     coronarum Lin.  
     spinosissimum Lin.  
 Hippocrepis multisiliquosa Lin.  
     Salzmanni Hort. Gott.  
     unisiliquosa Lin.  
 Indigofera dossua Hamilt.  
     tinctoria Lin.  
     violacea Roxb.  
 Kennedyya floribunda Hort.  
     rubicunda Vent.  
     Sieboldtiana Vent.  
 Lablab vulgaris Sav.  
     *var.* atropurpureus  
 Lathyrus affinis Guss.  
     angulatus Lin.  
     aphaca Lin.  
     calcaratus Hort.  
     cicera Lin.  
     *var.* parvulum  
     clymenum Lin.  
     *var.* auriculatus  
     *var.* purpureus

Lathyrus clymenum Lin.  
     *var.* tenuifolius  
     erectus Lag.  
     hirsutus Lin.  
     Langei V. Houtt.  
     latifolius Lin.  
     melanospermus Kit.  
     monspeliensis Del.  
     pseudo-aphaca Boiss.  
     sativus Lin.  
     *var.* angustifolius  
     setifolius Lin.  
     sphaericus Retz.  
     spurius Willd.  
     sylvestris Lin.  
     tingitanus Lin.  
     *var.* uniflorus  
 Lembostropis longespicata Griseb.  
 Lespedeza bicolor Turcz.  
     brachistachya DC.  
     polystachya Mhx.  
     violacea Pers.  
 Lessertia brachystachya DC.  
 Lotus ambiguus Besser.  
     angustissimus Lin.  
     *var.* intermedius  
     australis Andr.  
     ciliatus Boiss.  
     creticus Lin.  
     cytisoides Lin.  
     flicanlis DR.  
     Gebelia Vent.  
     lamprocarpus Boiss.  
     odoratus Schousb.  
     ornithopodioides Lin.  
     peregrinus Lin.  
     pilosissimus Poir.  
     rotundifolius H. Ber.  
     suaveolens Pers.  
     tennis Prsl.  
 Lourea vespertilionis Desv.  
 Lupinus albus Lin.  
     angustifolius Lin.  
     Dunetti Hort.  
     *var.* atroviolaceus  
     Forskolei Boiss.  
     Hartwegi Lindl.  
     pilosus Lin.  
     varius Lin.  
 Medicago agrestis Ten.  
     ambigua Jord.



Medicago apiculata Willd.  
   *var. longispina*  
   *var. spinulosa*  
   *var. tuberculata*  
 applanata Willd.  
 arborea Lin.  
 Biancae Tod.  
 canescens Jord.  
 caspica Fisch.  
 ciliaris Willd.  
 cinerascens Jord.  
 circinnata Lin.  
 commutata Tod.  
 constricta Dr.  
 cordata Desv.  
 coronata Desv.  
 cupaniana Guss.  
 cylindrica Dec.  
   *var. aculeata*  
 decaisneana Tod.  
 Decandollei Tin.  
 denticulata Willd.  
   *var. longispina*  
 depressa Jord.  
 disciformis Dec.  
 distans Poir.  
 Duriaei Spach.  
 falcata Rehbch.  
 Gerardi Willd.  
 germana Jord.  
 glomerata Balb.  
 glutinosa H. B.  
 gracillima Tin.  
 gracilis Biv.  
   *var. media*  
 graeca Hornm.  
 granatensis Willd.  
 helix Willd.  
   *var. multigyrosa*  
   *var. spinulosa*  
 heterocarpa Spch.  
   *var. minor*  
 hornemanniana Dec.  
   *var. crassispina*  
   *var. glabrata*  
 intertexta All.  
   *var. maculata*  
 laciniata All.  
 langeana Tod.  
 Lappacea Ten.  
   *var. pentacycla*

Medicago lappacea Ten.  
   *var. tricycla*  
 lejoearpa Rth.  
 littoralis Rhod.  
   *var. depressa*  
 lupulina Lin.  
   *var. willdenowiana*  
 marginata Willd.  
 media Pers.  
 minima Lam.  
   *var. longiseta*  
 mollissima Roth.  
 morisiana Jord.  
 murex Willd.  
 muricolepis Tin.  
 neglecta Guss.  
 nigra Willd.  
   *var. laxispira*  
 nummularia Dec.  
 obscura Retz.  
   *var. spinulosa*  
 olivaeformis Guss.  
 orbicularis Ait.  
 panormitana Tin.  
 pentacycla Dec.  
   *var. lappacea*  
 polycarpa Willd.  
   *var. intermedia*  
   *var. tricycla*  
 procumbens Bess.  
 prostrata Jacq.  
 pulchella Tod.  
 radiata Lin.  
 recta Desf.  
 reticulata Bth.  
   *var. minor*  
 rugosa Lam.  
 ruthenica Led.  
 sativa Lin.  
 scutellata Willd.  
 secundiflora Dr.  
 sicula Tod.  
 Soleirolii Doby.  
 Sorrentini Tin.  
 sphaerocarpa Bert.  
   *var. ovalis*  
 spinulosa Dec.  
 striata Bart.  
 subinermis Bert.  
 suffruticosa Ram.

Medicago tenoreana Spr.  
 terebellum Willd.  
   *var. catalonica*  
   *var. intermedia*  
   *var. sardoia*  
 Timeroyi Jord.  
 tornata Mill.  
 tribuloides Desv.  
 truncatulata Gtnr.  
 tuberculata Willd.  
   *var. spinulosa*  
   *var. syriaca*  
 turbinata Willd.  
 Melilotus altissima Thuill.  
 ambigua Tod.  
 besseriana Sering.  
 Bonetti Horn.  
 Bonplandii Ten.  
 dentata Pers.  
 ebrodunensis Jord.  
 exaltata Bnc.  
 gracilis Dec.  
 infesta Guss.  
 italica Desv.  
 longifolia Tenor.  
 messanensis Desf.  
 officinalis Desf.  
 permixta Jord.  
 petitpierriana Willd.  
 rotundifolia Tenor.  
 secundiflora Dur.  
 speciosa Dur.  
 suaveolens Ledeb.  
 tommasiniana Jord.  
 virescens Jord.  
 Ochrus uniflora Mneh.  
 Onobrychis aequidentata D' Urv.  
   caput galli Lam.  
   crista galli Lam.  
   gaertneriana Boiss.  
   Pestalozzae Boiss.  
 Ononis alopecuroides Lin.  
   antiquorum Lin.  
   Columnae All.  
   geminiflora Lagasc.  
   hircina Jacq.  
     *var. altissima*  
   monophylla Desf.  
   spinosa Lin.  
     *var. angustifolia*  
 Ormocarpum sennoides Dec.



- Ornithopus compressus Lin.  
   sativus Brot.  
 Orobus luteus Scop.  
 Pachyrrhizus tuberosus Spr.  
 Phaseolus ellipticus Mart.  
   *plur. var.*  
   farinosus Lin.  
   max Lin.  
   mungo Lin.  
   oblongus Savi.  
   *plur. var.*  
   psoraloides W. et Arn.  
   semierectus Lin.  
   vexillatus Lin.  
   vulgaris Lin.  
   *plur. var.*  
 Physolobium Sterlingii Bth.  
 Pisum Jomardi Savi.  
 Pocockia cretica Dec.  
   ovalis Boiss.  
 Psoralea alnifolia Bert.  
   australasica Schlecht.  
   bituminosa Lin.  
   candicans Eckl. et Z.  
   glandulosa Lin.  
   involucrata Lin. fil.  
   monostachya DC.  
   patens Mull.  
   pinnata Lin.  
   plumosa Rehbch.  
   restioides Eckl. et Z.  
   sempervirens Hort. Bon.  
   sericea Poir.  
   *var. pedunculata*  
   tamborensis Miq.  
   triantha E. Mey.  
 Retama rhodorrhizoides Webb.  
 Rhynchosia minima DC.  
 Robinia pseudo-acacia Lin.  
   *var. agapantha*  
   *var. monophylla*  
   pyramidata Mill.  
   stricta Hffmsg.  
   tortuosa Hffmsg.  
 Scorpiurus subvillosa Lin.  
 Sesbania aculeata Pers.  
   cannabina Retz.  
   Mülleri Pers.  
 Soja hypsida Mneh.  
   ochroleuca Boiss.  
   viridis Savi.
- Sophora secundiflora Lag.  
 Spartium junceum Lin.  
 Stiphnolobium japonicum Sch.  
   *var. pendulum*  
 Sutherlandia spectabilis Hort.  
 Tephrosia villosa Pers.  
 Tetragonolobus biflorus Sering.  
   conjugatus Lin.  
   corniculatus Link.  
   Gussonei Bert.  
   purpureus Mneh.  
   *var. luteus*  
   Requieni F. et M.  
 Trifolium agrarium Lin.  
   albidum Retz.  
   angustifolium Lin.  
   arvense Lin.  
   campestre Schreb.  
   cinctum DC.  
   elegans Savi.  
   glomeratum Lin.  
   hirtum All.  
   humboldtianum Spr.  
   hybridum Lin.  
   incarnatum Lin.  
   intermedium Guss.  
   lappaceum Lin.  
   leucanthum Bbrst.  
   libanoticum Ehrg.  
   ligusticum Balb.  
   maritimum Huds.  
   nidificum Griseb.  
   nigrescens Visian.  
   oxypetalum F. et Mey.  
   pallidum W. et K.  
   patens Schreb.  
   Perreymondi Gren.  
   pratense Lin.  
   procumbens Lin.  
   reclinatum W. K.  
   repens Lin.  
   resupinatum Lin.  
   scabrum Lin.  
   Sebastiani Savi.  
   spumosum Lin.  
   stellatum Lin.  
   tenuiflorum Tenor.  
   tomentosum Lin.  
   tumens Bbrst.  
   urbicum Boiss.  
   Vaillanti Viv.
- Trifolium vesiculosum Savi.  
 Trigonella Balansae Boiss. et R.  
   calliceras Fisch.  
   cretica Boiss.  
   foenum graecum Lin.  
   geminiflora Lag.  
   gladiata Steven.  
   monspeliaca Lin.  
   orthoceras Cav.  
   pinnatifida Cav.  
   spinosa Lin.  
 Uraria lagopus DC.  
 Vicia altissima Desf.  
   ambigua Guss.  
   amphicarpa Dorth.  
   biennis Lin.  
   biflora Desf.  
   bithynica Lin.  
   calcarata Desf.  
   ciliaris Desf.  
   cordata Walp.  
   disperma DC.  
   erviformis Boiss.  
   Forsteri Boiss.  
   gallo-provincialis Poir.  
   globosa Retz.  
   graminea Smth.  
   grandiflora Scop.  
   *var. incisa*  
   hirsuta Koch.  
   hybrida Lin.  
   leucosperma Mneh.  
   ludowiciana Nutt.  
   lunata Boiss.  
   lutea Lin.  
   macrocarpa Bert.  
   maculata Prsl.  
   Michauxii Schrk.  
   Monardi Boiss.  
   Musquinez Boiss.  
   narbonensis Lin.  
   nodosa Fisch.  
   onobrycoides Lin.  
   peregrina Lin.  
   platycarpa Roth.  
   pseudo-cracea Bert.  
   rosea Hort.  
   sativa Lin.  
   *var. argentea*  
   *var. chlorosperma*  
   *var. diplolenca*



*Vicia sativa* Lin.  
*var. fuliginosa*  
*segetalis* Thuil.  
*var. maculata*  
*serratifolia* Jacq.  
*spuria* Roth.  
*syriaca* Weinm.  
 Terroni Tenor.  
*tetrasperma* Lin.  
*triflora* Ten.  
*varia* Willd.  
*villosa* Roth.

*Virgilia aurea* Lam.  
*lutea* Mchx. fil.  
*Vulneraria heterophylla* Mnch.  
*Zychia coccinea* Bth.  
*latrobeiana* Meisn.

#### Passifloreae

*Passiflora angustifolia* Sw.  
*coerulea* Lin.  
*hederaefolia* Hort.  
*hirsuta* Lin.  
*limbata* Tenor.  
*longifolia* Lam.  
*minima* Lin.  
*onychina* Lind.  
*pallidiflora* Bert.  
*racemosa* Brot.  
*suberosa* Jacq.  
*triloba* R. P.

#### Pedalineae

*Martynia fallax* Kze.  
*fragrans* Lindl.  
*lutea* Lindl.  
*proboscidea* Glox.

#### Philadelphaeae

*Dentzia canescens* Sieb.  
*crenata* Sieb.  
*var. purpurea*  
*Fortunei* Hort.  
*scabra* Thg.  
*staminea* R. Br.  
*umbellata* Hort.  
*Philadelphus cordifolius* Hort.  
*coronarius* Lin.

*Philadelphus coronarius* Lin.  
*var. nanus*  
*floribundus* Schrad.  
*gordonianus* Lindl.  
*gracilis* Loud.  
*nepalensis* Wall.  
*pubescens* Rafin.  
*satzumanus* Sieb.  
*speciosus* Schrad.  
*verrucosus* Schrad.  
*Zehyeri* Schrad.

#### Phytolaeceae

*Phytolacca acinosa* Roxb.  
*decandra* Lin.  
*dioica* Lin.  
*sessiliflora* Kth. et Bchê.  
*Rivinia brasiliensis* Nocc.  
*canescens* Don.  
*humilis* Lin.  
*var. candicans*  
*laevis* Lin.  
*octandra* Lin.  
*purpurascens* Schrad.  
*tinctoria* Hamilt.

#### Piperaceae

*Peperomia blanda* H. B.  
*verticillata* Dietr.  
*Piper celtidifolium* H. B.  
*geniculatum* Sw.  
*unguiculatum* R. B.

#### Pittosporeae

*Pittosporum bicolor* Hook.  
*eriocarpum* Ait.  
*viridiflorum* Sims.  
*undulatum* Vent.

#### Plantagineae

*Plantago albicans* Lin.  
*arborescens* Poir.  
*arenaria* W. K.  
*argentea* Desf.  
*asiatica* L.  
*carinata* Mnch.  
*ceratophylla* Hffmg. et Lk.

*Plantago cupaniana* Guss.  
*cynops* Lin.  
*gnaphalioides* Nutt.  
*irrigua* Fisch.  
*lagopus* Lin.  
*lanceolata* Lin.  
*var. altissima*  
*var. irrigua*  
*maritima* Lin.  
*media* Lin.  
*microcephala* Poir.  
*nitens* Boiss. et Reut.  
*oreades* Dene.  
*purpurascens* Nutt.  
*serraria* Lin.  
*tenuiflora* W. K.  
*Webbi* Rehbeh.  
*xorullensis* K.

#### Plataneae

*Platanus cuneata* Willd.  
*occidentalis* Lin.  
*var. fastigiata*  
*var. macrophylla*  
*var. nepalensis laciniata*  
*orientalis* Lin.

#### Plumbagineae

*Armeria littoralis* Link.  
*nebrodensis* Guss.  
*pinifolia* Link.  
*pubescens* Heyne.  
*pungens* R. S.  
*purpurea* Koch.  
*sardoa* Spr.  
*scorzoneræfolia* Link.  
*speciosa* Hort.  
*splendens* Webb.  
*Welwitschii* Boiss.  
*Ceratostigma plumbaginoides* B.  
*Plumbagella micrantha* Boiss.  
*Plumbago alba* Walt.  
*aphylla* Boj.  
*europaea* Lin.  
*grandiflora* Tenor.  
*pilulifera* Hort.  
*rhubifolia* Hook.  
*Statice albida* Guss.  
*besseriana* Schult.



**Statice Bonduelli Coss.**

caspica Willd.  
 cordata Lin. \*  
 echioides Lin.  
 elata Fisch.  
 incana Lin.  
 latifolia Smth.  
   *var. subpuberula*  
 limonium Lin.  
   *var. macroclada*  
 macrophylla Brous.  
 occidentalis Lloyd.  
 ovalifolia Poir.  
 panormitana Tod.  
 pectinata Ait.  
 primulaefolia Bert.  
 pubescens DC.  
 sareptana Beck.  
 scoparia Pall.  
 scotica Strg.  
 sinuata Lin.  
   *var. albiflora*  
 Smithii Ten.  
 tatarica Lin.  
 tomentella Boiss.  
   *var. laxiflora*  
 virgata Willd.  
 willdenowiana Poir.

**Polemoniaceae**

Cobaea scandens Cav.  
 Collomia coccinea Lehm.  
   grandiflora Desf.  
 Gilia achilleaefolia Bth.  
   capitata Dougl.  
   inconspicua Dougl.  
   laciniata R. P.  
   leptosiphon Steud.  
   Liebmannii Schm.  
   millefolia Bth.  
   nivalis Lodd.  
   rigidula Bth.  
   tricolor Bth.  
     *var. alba*  
     *var. rosea*  
 Phlox Drummondii Hook.  
   *plur. var.*  
   paniculata Lin.  
 Polemonium virginicum Rupr.

**Polygalaceae**

Polygala cordifolia Pers.  
   dalmaisiana Hort.  
   grandiflora Lodd.  
     *var. superba*  
   latifolia Ker.  
   myrtifolia Lin.  
     *var. angustifolia*  
   oppositifolia Lin.

**Polygonaceae**

Coccoloba laurifolia Jacq.  
 Emex centopodium Meisn.  
 Polygonum aviculare Lin.  
   Dryandri Spr.  
   herniarioides Del.  
   Ippopotami H. Huber.  
   lapathifolium Lin.  
   laxiflorum Weihe.  
   obtusatum Fzl.  
   orientale Lin.  
   platycladum H. Amst.  
   rotundatum Bbgt.  
   salignum Willd.  
   strictum All.  
   tinctorium Lam.  
   virginicum Lin.  
 Rumex abyssinicus Jacq.  
   acetosa Lin.  
   aethnensis Prsl.  
   britannica Lin.  
   bucephalophorus Lin.  
   chrysocarpus Moris.  
   conglomeratus Murr.  
   cordifolius Hornm.  
   crispus Lin.  
   divaricatus Lin.  
   Fischeri Rehbch.  
   hamatus Trevir.  
   orientalis Bernh.  
   papillaris P. D.  
   parviflorus W.  
   pulcher Lin.  
   purpureus Poir.  
   reticulatus Bess.  
   scutatus Lin.  
   stenophyllus Ledeb.  
   Woodii Ds.

**Pomaceae**

Cotoneaster pyracantha Spch.  
 Crataegus coccinea Lindl.  
   crux-galli Lin.  
   heterophylla Flüggl.  
   maroccana Pers.  
   mexicana Moc.  
   oxyacantha Lin.  
     *var. fol. variegatis*  
     *var. monostyla*  
   punctata Ait.  
   pyrifolia Ait.  
   stipulacea Lodd.  
   triloba Pers.  
 Eriobotrya japonica Lindl.  
 Photinia serrulata Lindl.  
 Pyrus baccata Lin.  
   *var. aurantiaca*  
 Raphiolepis indica Lindl.  
   japonica Hort.  
   rubra Lindl.  
 Stranvaesia glaucescens Lindl.

**Portulacaceae**

Calandrinia corymbosa Wlp.  
   grandiflora Lindl.  
   Lindleyana Wlprs.  
 Claytonia perfoliata Don.  
   *var. rosea*  
 Portulaca grandiflora Cambess.  
   *plur. var.*  
   Thellusonii Lindl.  
 Talinum indicum Wight.  
   purpureum Klotz.  
   triangulare Willd.  
 Tetragonia crystallina Hort.  
   echinata Ait.  
   expansa Ait.

**Primulaceae**

Anagallis arvensis Lin.  
   coerulea All.  
   parviflora Link.  
   platyphylla Blond.  
 Cyclamen graecum Link.  
   neapolitanum Ten.  
   repandum Sib.  
   vernum Rehbch.  
 Lubinia atropurpurea Lk. et Ott.



Lysimachia lineariloba H. et Arn.  
 lubinioides Sieb. et Zucc.  
 Primula acaulis Jacq.  
 elatior Jacq.  
   *var.* grandiflora  
 inflata Lehm.  
 veris Lin. *plur. var.*  
 Samolus Valerandi Lin.

### Ranunculaceae

Adonis autumnalis Lin.  
 cupaniana Guss.  
 flammea Jacq.  
 Anemone coronaria Lin.  
 hudsoniana Rich.  
 palmata Lin.  
 pennsylvanica Lin.  
 umbellata Willd.  
 virginica Lin.  
 Aquilegia atrata Koch.  
 atropurpurea Willd.  
 atroviolacea Lallem.  
 Bauhini Schott.  
 Bergeri Sieb. et Zucc.  
 canadensis Lin.  
   *var.* cupreata  
 formosa Fisch.  
 fragrans Bth.  
 Kitaibelii Schott.  
 leptoceras F. et M.  
 nevadensis A. Br.  
 nivea Beauing.  
 olympica Lin.  
 Ottonis Heldr.  
 tubiflora Wall.  
 pyrenaica DC.  
 Skinneri Hort.  
 Sternbergii Rehbch.  
 vulgaris Lin.  
   *var.* wittmanniana  
 Caltha palustris Lin.  
 Clematis corymbosa Poir.  
 crispa Lin.  
 erecta Ait.  
 flammula Lin.  
 integrifolia Lin.  
 macropetala Ledeb.  
 ovata Pursh.  
 parviflora Dec.  
 viticella Lin. *v. fl. pleno*

Clematis viticella Lin.  
   *var.* pulchella  
 Delphinium Ajacis L. *pl. var.*  
 azureum Mebx.  
 caesium H. Haag. jun.  
 dictyocarpum DC.  
 ornatum Bchê.  
 perenne Delil.  
   *var.* elatum  
 staphysagria Lin.  
 Ficaria ranunculoides Mneh.  
 verna Pers.  
 Garidella unguicularis Lam.  
 Helleborus antiquorum A. Br.  
 Bocconi Tenor.  
 foetidus Lin.  
 guttatus A. Br.  
 olympicus Lindl.  
 viridis Lin.  
 Nigella aromatica Hort.  
 damascena Lin.  
 foeniculacea Dec.  
 hispanica Lin.  
   *var.* atropurpurea  
 orientalis Lin.  
 Paeonia Russi Biv.  
 Ranunculus albicans Spr.  
 armeniacus Boiss. et Rent.  
 arvensis Lin.  
 asiaticus Lin.  
 briscianus Jord.  
 brutius Tenor.  
 bulbosus Lin.  
 bullatus Lin.  
 carinatus Ehrh.  
 carolinianus DC.  
 cassius Boiss.  
 chius DC.  
 constantinopolitanus Urv.  
 cordigerus Vivian.  
 cortusaefolius Willd.  
 garganicus Tenor.  
 gramineus Lin.  
 heucheraefolius Prsl.  
 lateriflorus Dr.  
 macrophyllus Desf.  
 millefoliatus Vahl.  
 Minaae Huet.  
 muricatus Lin.  
 nemorosus DC.  
 nutans Turcz.

Ranunculus ophioglossifolius D.  
 oreophilus Bbrst.  
 oxyspermus Willd.  
 pedatus W. et K.  
 philonotis Retz.  
 procerus Moris.  
 propinquus C. A. Mey.  
 recurvatus Poir.  
 reuterianus Boiss.  
 schraderianus Boiss.  
 serbicus Vis.  
 sprunnerianus Boiss.  
 Stevenii Besser.  
 Thomasii Tenor.  
 trilobus Desf.  
 tuberculatus Kit.  
 tuberosus Lapeyr.  
 uliginosus Willd.  
 umbrosus Guss.  
 velutinus Tenor.  
 Thalictrum acutilobum Dec.  
 aquilegiaefolium Lin. \*  
 carolinianum Bosc.  
 concinnum Willd.  
 Cornuti Lin.  
 densiflorum H. B.  
 dichotomum Hort.  
 dubium Schum.  
 elatum Jacq.  
 eminens Hort. Prag.  
 exaltatum Meyer.  
 flavum Lin.  
 glaucophyllum Wender.  
 glaucum DC.  
 jacquinianum DC.  
 japonicum Thg.  
 Jordani Sch. fil.  
 lacero-stipulatum Koch.  
 mediterraneum Jord.  
 minus Lin.  
 Morisonii Gmel.  
 nutans Desf.  
 persicum Spr.  
 polygamum Mhlg.  
 revolutum DC.  
 ruthenicum Schrad.  
 sibiricum Lin.  
 sparsiflorum F. et M.  
 speciosum Pers.  
 trigynum Fisch.



**Resedaceae**

*Reseda* alba Lin.  
 crystallina Web.  
 fruticulosa Lin.  
 luteola Lin.  
   *var.* *crispata*  
 phyteuma Lin.  
 truncata F. et M.

**Rhamneae**

*Berchemia* volubilis DC.  
*Ceanothus* africanus Lin.  
*Hovenia* dulcis Thg.  
*Paliurus* aculeatus Lam.  
*Phylica* ericoides Lin.  
   *rosmarinifolia* Lam.  
*Pomaderris* apetala Labil.  
*Rhamnus* alaternus Lin.  
   *burgandiacus* H. Cas.  
   *catharticus* Lin.  
   *chinensis* Dcne.  
   *frangula* Lin.  
   *latifolius* Herit.  
   *Pallasii* F. et M.  
   *tinctorius* W. K.  
   *utilis* Dcne.  
 Wihhor Luce.

**Rosaceae**

*Agrimonia* eupatoria Lin.  
 leucantha Kze.  
 odorata Mill.  
 parviflora Ait.  
 procera Wallrh.  
 suaveolens Prsh.  
*Geum* album Gmel.  
 atlanticum Desf.  
 coccineum Sbth.  
 hispidum Fries.  
 intermedium Bess.  
 japonicum Thg.  
 Laxmannii Gaert.  
 macrophyllum Willd.  
 montanum Lin.  
 pyrenaicum Ram.  
 rafinesquianum Steud.  
 ranunculoides Sering.  
 rivale Lin.

*Geum* rubellum H. Petr.  
 sudeticum Tsch.  
 triflorum Prsh.  
 urbanum Lin.  
   *var.* *australe*  
*Margyricarpus* setosus R. P.  
*Potentilla* atrosanguinea Don.  
 australis Jord.  
 dasphylla Bung.  
 dealbata Bung.  
 De Tomasii Tenor.  
 Dombeyi Nestl.  
 entopoda Dougl.  
 hirta Lin.  
   *var.* *pedata*  
 hookeriana Lehm.  
 incisa Desf.  
 inclinata Willd.  
 intermedia Lin.  
 kurdica Boiss.  
 nemoralis Nestl.  
 obscura Willd.  
 pallida Lag.  
 pedata Nestl.  
 pensylvanica Lin.  
 pulcherrima Lehm.  
 reptans Lin.  
 Romanzowii Led.  
 ruthenica Willd.  
 Salesowii Steph.  
 simplex Mehx.  
 Smouthii V. Houtt.  
 suberecta Jord.  
 thuringiaca Bernh.  
 verticillaris Steph.  
 Visiani Panc.  
 wrangeliana Fisch. et Lall.  
*Poterium* agrimoniaefolium Cav.  
 dictyocarpum Spch.  
 lateriflorum Coss.  
 mauritanicum Spach.  
 microphyllum Spch.  
 spinosum Lin.  
 stenolophum Spch.  
 verrucosum Link.  
*Rhodotypus* jeddo jama Sieb. Z.  
 kerryoides Sieb. et Zucc.  
*Rosa* alpina Lin.  
   *var.* *corymbosa*  
 altaica Willd.  
 arvensis Huds. Lin.

*Rosa* bracteata Wendel.  
 canina Lin.  
 carolina Lin.  
 damascena Lin.  
 eglanteria Lin.  
 fissispina Würzb.  
 gallica Lin.  
 indica Lin.  
   *plur.* *var.*  
 leucantha Lois.  
 mollissima Borekb.  
   *var.* *nemoralis*  
 multiflora Thg.  
 nitida Willd.  
 noisettiana Red.  
   *var.* *fl. pleno*  
 pimpinellaefolia Lin.  
 pomifera Herm.  
 provincialis Ait.  
 pulverulenta Bbst.  
 pyrenaica Gouan.  
 Silverhielmis F. et M.  
 spinosissima Lin.  
*Rubus* laciniatus Willd.  
 siculus Parl.  
*Sanguisorba* bracteosa Besser.  
 microphylla A. Br.  
 tenuifolia Fisch. Link.  
*Spiraea* callosa Thg.  
 cana Waldst.  
 confusa Rgl.  
   *var.* *mollis*  
 expansa Wall.  
   *var.* *nivea*  
 filipendula Lin.  
 flexuosa Fisch.  
 lindleyana Wall.  
 nepalensis Lodd.  
   *var.* *fl. carneis*  
 opulifolia Lin.  
 picoviensis Bess.  
 pubescens DC.  
 reewesiana Lindl.  
 thalictroides Pall.  
 Van-Houttei Hort.

**Rubiaceae**

*Asperula* brevifolia Boiss.  
 galioides Bbrst.  
 hirta Ramond.



*Asperula scutellaria* Vis.  
*Borreria parviflora* G. F. Mey.  
*Crucianella aegyptiaca* Lin.  
   *angustifolia* Lin.  
   *brachystachys* Hort. Monsp.  
   *coafinis* Jord.  
   *gilanica* Trin.  
   *latifolia* Lin.  
   *laxiuscula* Jord.  
   *patula* Lin.  
*Galium aethnium* Biv.  
   *Barrelieri* Salzm.  
   *capitatum* Bor. et Chaub.  
   *dumetorum* Jord.  
   *elatum* Thuil.  
   *filiforme* R. S.  
   *floribundum* Urvil.  
   *fruticosum* Willd.  
   *gracile* M. K.  
   *insubricum* Gaud.  
   *linifolium* Lam.  
   *lucidum* All.  
   *maritimum* Lin.  
   *mollugo* Lin.  
   *mutabile* Besser.  
   *orientale* Boiss.  
   *pallidum* Prsl.  
   *parisiense* Lin.  
     *var. divaricatum*  
     *var. nudum*  
     *var. trichocarpum*  
   *physocarpum* Lab.  
   *saccharatum* Lin.  
   *sylvestre* Pollich.  
   *tennissimum* Bbrst.  
   *verum* Lin.  
*Hamelia patens* Lin.  
*Hedyotis biflora* Lin.  
   *pumila* W. et Arn.  
*Leptodermis lanceolata* Wall.  
*Pavetta gracilis* Rich.  
   *speciosa* Hort.  
*Phyllis nobla* Lin.  
*Psychotria emetica* Lin.  
*Rogiera amoena* Planch.  
   *elegans* Pluch.  
   *macrophylla* Hort.  
*Rubia angustifolia* Lin.  
   *lucida* Lin.  
   *oliveriana* Rich.  
   *splendens* Hoffm.

*Sipanea carnea* Brugn.  
*Spermacoce gracilis* R. S.  
*Vailantia hispida* Lin.

#### Rutaceae

*Ruta angustifolia* Pers.  
   *divaricata* Tenor.  
   *macrophylla* Ker.  
   *xalapensis* Lin.

#### Salicineae

*Populus alba* Lin.  
*Salix pedicellata* Desf.  
   *purpurea* Lin.

#### Sapindaceae

*Cardiospermum halicacabum* L.  
*Dodonea viscosa* Lin.  
*Kölreintera paniculata* Laxm.  
*Sapindus emarginatus* H. Neap.  
   *surinamensis* Poir.

#### Sapotaceae

*Achras sapota* Lin.  
*Argania spinosa* Schousb.  
*Bumelia ambigua* Tenor.  
   *lycioides* Willd.  
   *tenax* Willd.

#### Saurureae

*Aponogetum distachyum* Thg.  
*Houttuynia cordata* Thg.  
*Saururus cernuus* Lin.

#### Saxifrageae

*Escallonia candida* Hort.  
   *maderiensis* Hort.  
   *viscosa* Lin.  
*Henckera divaricata* Fisch.  
   *hispida* Prsb.  
   *macrophylla* Lodd.  
   *Menziesii* Hook.  
   *Richardsonii* R. Br.  
   *villosa* Mchx.  
*Hydrangea acuminata* Sieb.

*Hydrangea japonica* Sieb.  
   *var. Imperatrice Eugénie*  
   *var. rosalba*  
   *radiata* Hort.  
   *Thunbergii* Sieb.  
     *var. persiciflora*  
*Saxifraga crassifolia* Lin.

#### Scrophularineae

*Alonsoa grandiflora* Hort. Bon.  
*Anarrbinum orientale* Desf.  
*Antirrhinum assurgens* Bnc.  
   *calycinum* Vent.  
   *Hueti* Reut.  
   *intermedium* Del.  
   *linkianum* B. et K.  
   *majus* Lin.  
   *orontium* Lin.  
   *siculum* Ueria.  
     *var. glandulosum*  
*Browallia Czerwiakowski* Warsz.  
   *demissa* Lin.  
   *viscosa* H. B. K.  
*Brunfelsia americana* Lin.  
   *Sieberi* Hort.  
   *undulata* Swartz.  
   *violacea* Lodd.  
*Buddleia crispa* Bth.  
   *lindleyana* Fortun.  
*Calceolaria chelidonioides* H.B.K.  
   *scabiosaefolia* Sims.  
*Collinsia bicolor* Bth.  
   *var. atrorubens*  
   *var. candidissima*  
   *corymbosa* Hort.  
   *grandiflora* R. Br.  
   *heterophylla* Nutt.  
   *marginata* Nutt.  
   *multicolor* Paxt.  
   *sparsiflora* F. et M.  
*Halleria lucida* Lin.  
*Linaria albifrons* Spr.  
   *amethystina* Lam.  
   *Biebersteinii* Boiss.  
   *bipartita* Willd.  
   *capraria* Dnts.  
   *delphinioides* Gay.  
   *italica* Tenor.  
   *linogrisea* Lk. et Hoffm.  
   *lusitanica* Spr.



- Linaria maroccana* Hort. Chess.  
*melanantha* Boiss. et Reut.  
*modesta* Boiss.  
*parviflora* Spr.  
*persica* Chav.  
*Prestandreae* Guss.  
*purpurea* Mill.  
*reflexa* Desf.  
*saxatilis* DC.  
*splendens* Lin.  
*triphylla* Willd.  
*tristis* Mill.  
*Maurandia antirrhiniflora* H. B.  
*Barkleyana* Bot. Reg.  
*semperflorens* Jacq.  
*Mazus rugosus* Lour.  
*Mimulus albus* Lin.  
*cardinalis* Dougl.  
*hybridus* Hort.  
*luteus* Lin.  
*Nicomedia diversifolia* Ten.  
*Noxia saligna* Bth.  
*Paulownia imperialis* S. et Z.  
*Pentstemon pulchellus* Lindl.  
*Salpiglossis sinuata* R. P.  
*plur. var.*  
*Schistanthe peduncularis* Knze.  
*Schizanthus heterophyllus* Hook.  
*pinnatus* R. S.  
*Scrophularia Balbisii* Horn.  
*divaricata* Bge.  
*dulcis* Royle.  
*lyrata* Willd.  
*mellifera* Ait.  
*nodosa* Lin.  
*Tetranema mexicanum* Bth.  
*Verbascum densiflorum* Bertol.  
*holothyrsus* Fich.  
*pyramidatum* Bbrst.  
*thapsoides* Hort.  
*virgatum* With.  
*Weldenii* Moret.  
*Veronica acinifolia* Lin.  
*anagallis* Lin.  
*anagalloides* Guss.  
*Andersonii* Hort.  
*azurea* Link.  
*brachyphylla* R. S.  
*bractescens* Tausch.  
*Buxbaumii* Tenor.  
*candidissima* Behé.
- Veronica ceratocarpa* Mey.  
*compacta* Thsch.  
*complicata* Hffm.  
*crassifolia* Wierzb.  
*crenulata* Hffm.  
*cristagalli* Stev.  
*excelsa* Desf.  
*grandis* Fisch.  
*hybrida* M. B.  
*laciniata* Ait.  
*longebracteata* Link.  
*multicaulis* Thsch.  
*multiserrata* Rehbch.  
*nitida* Poir.  
*oxyphylla* Stev.  
*paniculata* Pall.  
*praealta* Lodd.  
*praecox* All.  
*ringens* Mart.  
*spicata* Lin.  
*squamosa* Prsl.  
*tarpeja* Jan.
- Selagineae**
- Hebenstreitia dentata* Thg.  
*erinoides* Thg.  
*tenuifolia* Schrad.
- Solanaceae**
- Aenistus arborescens* Schult.  
*Capsicum cordifolium* Mill.  
*Maximowiczii* Rgl.  
*nigrum* Willd.  
*Cestrum diurnum* Lin.  
*foetidissimum* Jacq.  
*nocturnum* Lin.  
*Parqui* Lin.  
*Cyphomandra betacea* Sendt.  
*Datura alba* Wall.  
*Bertoloni* Parl.  
*carthaginensis* Warsz.  
*cornigera* Hook.  
*fastuosa* Lin.  
*var. Huberiana*  
*plur. subvar. fl. pleno*  
*ferox* Lin.  
*gnayaquilensis* H. B.  
*humilis* Desf.  
*hummata* Bernh.
- Datura laevis* Lin. fl.  
*lucida* Fries.  
*metel* Lin.  
*meteloides* DC.  
*Dictyocalyx quatrivalvis* Hook.  
*Habrothamnus aurantiacus* H.  
*corymbosus* Endl.  
*elegans* Scheidw.  
*fasciculatus* Endl.  
*Hugelii* Hort.  
*scaber* Hort.  
*Schotti* Sendt.  
*tomentosus* Bth.  
*Warszewiczii* Hort.  
*Hyoscyamus agrestis* Kit.  
*albus* Lin.  
*chloranthus* Kit.  
*multifidus* Hort.  
*niger* Lin.  
*pallidus* Wall.  
*reticulatus* F. et M.  
*Joehroma coccineum* Hort.  
*Lycium afrum* Lin.  
*chinense* Bge.  
*mediterraneum* Dun.  
*ovatum* Duham.  
*ruthenicum* Murr.  
*var. glaucum*  
*Lycopersicum cerasiforme* Dun.  
*esculentum* Mill.  
*plur. var.*  
*Humboldtii* Dun.  
*var. fruct. luteis*  
*macrophyllum* Mill.  
*pyriforme* Dun.  
*racemigerum* Lang.  
*Nicandra peruviana* Mill.  
*physaloides* Gaert.  
*violacea* H. B.  
*Nicotiana cirrhoides* Miers.  
*grandiflora* Hort.  
*lanuginosa* Link.  
*latissima* Mill.  
*marylandica* Schüz.  
*persica* Lindl.  
*sanguinea* Lk. et Ott.  
*tabacum* Lin.  
*plur. var.*  
*virginica* Agardh.  
*var. ruffeld*  
*Petunia nyctaginiflora* Juss.



Physalis aequata Jacq.  
   Alpini Jacq.  
   chenopodiifolia Lam.  
   edulis Sims.  
   flexuosa Lin.  
   mexicana Sieb.  
   nodosa Lum.  
 Sauranthus glutinosus Don.  
 Solandra grandiflora Swartz.  
 Solanum auriculatum Ait.  
   capense Thg.  
   capsicastrum Link.  
   cerasiforme Dun.  
   chrysanthum Dun.  
   ciliare W.  
   citrullifolium A. Br.  
   coccineum Jacq.  
   cornutum Lam.  
   cymocarpum Fzl.  
   diphyllum Lin.  
   erythrocarpum Mey.  
   esculentum Dun.  
   *plur. var.*  
   frutescens A. Br. et Behè.  
   gigantem Jacq.  
   Gilò Radd.  
   guineense Lam.  
   haematocarpum Salzm.  
   humile Bernh.  
   japonicum Hort.  
   Kitaibelii Schult.  
   laciniatum Ait.  
   lacteum Arrab.  
   Maglia Molin.  
   mammosum Lin.  
   marginatum Lin.  
   memphiticum Mart.  
   nicotianaefolium Lag.  
   nodiflorum Jacq. \*  
   pseudo-capsicum Lin.  
   pyracanthum Jacq.  
   quitense H. B.  
   sodomaenum Lin.  
   sisymbriifolium Lam.  
   tomentosum Lin.  
   triquetrum Cav.  
   verbascifolium Lin.  
   villosum Lam.  
   warszewiczoides H. Hub.  
 Withania aristata Panq.  
   somniafera Dun.

**Stereuliaceae**

Firmiana platanifolia Schott.

**Tamariscineae**

Tamarix africana Poir.  
   gallica Lin.  
   parviflora DC.  
   tetrandra Pall.

**Taxineae**

Cephalotaxus tardiva Sieb.  
 Taxus baccata Lin.  
   hibernica Hook.

**Ternstroemiaceae**

Visnea mocanera Lin. fil.

**Tiliaceae**

Corchorus aestuans Lin.  
   olitorius Lin.  
   pilobolus Link.  
   siliquosus Lin.  
 Eutelea palmata Lindl.  
 Grewia asiatica Lin.  
   malococca Lin. fil.  
   occidentalis Lin.  
 Sparmannia africana Lin.  
 Tilia europaea Lin.  
 Triumphetta semitriloba Lin.  
   velutina Vahl.

**Tropaeoleae**

Tropaeolum majus Lin.  
   *plur. var.*

**Ulmaceae**

Ostrya carpinifolia Scop.  
 Planera Richardii Mchx.  
 Ulmus californica Hort.  
   campestris Lin.  
   chinensis Pers.  
   *var. pendula*  
   viminalis Hort. Angl.

**Umbelliferae**

Agasyllis caucasica Spr.  
 Ainsworthia cordata Boiss.  
 Ammi glaucifolium Lin.  
   visnaga Lam.  
   *var. lejospermum*  
 Anethum graveolens Lin.  
 Anthriscus sicula DC.  
   *var. hispida*  
 Athamanta sicula Lin. \*  
 Bifora testiculata DC.  
 Bupleurum aciphyllum W. et B.  
   coriaceum Ait.  
   fruticosum Lin.  
   Gerardi Jörd.  
   gibraltarium Lam.  
   nodiflorum Sib. Sm.  
   orientale Cesat.  
   protractum Link. \*  
   rotundifolium Lin.  
   semicompositum Hebst.  
   subovatum Link.  
 Cachrys littoralis Spr.  
 Caulis leptophylla Lin.  
 Conioselinum Fischeri Vian.  
 Conium maculatum Lin.  
 Coriandrum flosculosum Bbrst.  
   melphitense G. et D.  
 Crithmum maritimum Lin.  
 Cryptotaenia canadense Dec.  
 Daucus aureus Desf.  
   australis Poep.  
   Broteri Tenor.  
   carota Lin.  
   crinitus Desf.  
   gummifer Lam.  
   hispanicus Dec.  
   muricatus Lin.  
   nitidus Gay.  
 Eryngium amethystinum Lin.  
   Andersonii Lag.  
   aquifolium Cav.  
   giganteum Bbrst.  
   maritimum Lin.  
   oliverianum Delar.  
   pandanifolium Chms. et Sch.  
   tripartitum Desf.  
 Ferula communis Lin. \*  
 Ferulago galbanifera Koch.  
   geniculata Boiss.



Gasparinia virescens Bert.  
 Heracleum cordatum Prsl. \*  
 Heteromorpha arborescens Ch.  
 Imperatoria hispanica Boiss.  
   verticillaris Coll.  
 Krubera leptophylla Hffm.  
 Kundmannia sicula DC. \*  
 Lagoecia cuminoides Lin.  
 Libanotis montana DC.  
 Magydaris tomentosa Koch. \*  
 Oenanthe anomala Parl.  
   chaerophylloides Pour.  
   fistulosa Lin.  
   globulosa Lin.  
   gymnorhiza Brign.  
   Jordani Tenor.  
   phellandrium Lam.  
 Opopanax chironium Koch. \*  
 Oreomyrrhis andicola Endl.  
 Pastinaca sativa Lin.  
 Physocaulis nodosa Tsch.  
 Pimpinella Gussonei Bert.  
 Prangos ferulacea Lindl. \*  
 Scandix affinis Koch.  
   brachycarpa Guss.  
   hispanica Boiss.  
   macrorhyncha F. et M.  
   persica Mart.  
   pinnatifida Vent.  
 Seseli elatum Gouan.  
   hippomarathrum Lin.  
   multiradiatum Hort. Petr.  
 Sison amomum Lin.  
 Sium angustifolium Lin.  
 Thapsia garganica Lin.  
 Tordylium smyrneum Lin.  
   syriacum Lin.  
 Torilis anthriscus Spr.  
   microcarpa Bess.  
   neglecta Schult.

#### Urticeae

Boehmeria frutescens Thg.  
   macrophylla Don.  
 Fleurya aestuans Hort.  
 Forskahlea angustifolia Retz.  
   tenacissima Lin.  
 Urera caracassana Griseb.  
 Urtica atrovirens Req.  
   grandidentata Tin.

Urtica melastomoides Poir.  
   nivea Lin.  
   palmata Forsk.  
   rubricaulis Hornm.  
   rupestris Guss.  
   sicula Gasp.

#### Valerianeae

Centranthus macrosiphon Boiss.  
   ruber DC.  
 Fedia algerica Hort.  
   cornucopia Vahl.  
   scorpioides Dufur.  
 Valeriana officinalis Lin.  
 Valerianella carinata Lois.  
   dasycarpa Stev.  
   echinata DC.  
   fallax Cos. et Dur.  
   Figarei Boiss.  
   gibbosa DC.  
   ligulata Prsl.  
   membranacea Lois.  
   microcarpa Lois.  
   Morisonii DC.  
   obtusiloba Boiss.  
   olitoria Much.  
   oxyrhyncha F. et M.  
   pteropoda Bnge.  
   pulchella M. et G.  
   pumila DC.  
   Soyeri Boiss.  
   truncata DC.  
   uncinata Dufur.

#### Verbenaceae

Callicarpa americana Lin.  
   cana Lin.  
   japonica Thg.  
   tomentosa Hook.  
 Clerodendrum inerme R. Br.  
   ligustrinum R. Br.  
   serotinum Hort.  
   splendens G. Don.  
   undulatum Hort.  
 Cornutia pyramidata Spr.  
 Duranta brachypoda Tod.  
   Ellisii Lin.  
   inermis Lin.  
   integrifolia Tod.

Duranta microphylla Desf.  
   rostrata Pasq.  
   stenostachya Tod.  
 Lantana acuminata Hort.  
   alba Mill. v. grandiflora  
   albopurpurea Desf.  
   Bonardi Hort.  
   camara Lin.  
   coccinea Lodd.  
   crocea Jacq.  
   flava Medic. var. media  
   involucrata Lin.  
   Kisii Hort.  
   lundiana Schwer.  
   mixta Lin.  
   radula Sw.  
   Sellowii Lk. et Ott.  
   trifolia Lin.  
   Youngi Hort.  
 Lippia asperifolia Rich.  
   chamaedryfolia Steud.  
 Petiveria alliacea Lin.  
 Stachytarpheta cajennensis Vahl.  
   dichotoma Vahl.  
   fischeriana Hort.  
   jamaicensis Vahl.  
 Verbena aubletia Lin.  
   var. Drummondii  
   caracassana H. et B.  
   caroliniana Medic.  
   glandulosa Morren.  
   hastata Lin.  
   lasiostachys Link.  
   paniculata Lam.  
   tenerioides Gill. et Hook.  
   urticaefolia Lin.  
 Vitex agnus castus Lin.  
   trifolia Lin.

#### Violaceae

Viola altaica Ker.  
   elatior Fries.  
   hirta Lin.  
   Jowii Pasc.  
   lactea Sm.  
   lutea Huds.  
   macedonica Boiss.  
   odorata Lin.  
   persicifolia Roth.  
   prionantha Bge.



*Viola riviniana* Rehbch.  
*Vilsonii* Hort.

**Zanthoxyleae**

*Ailanthus glandulosa* Desf.

*Ptelea mollis* Lin.  
*trifoliata* Lin.

**Zygophylleae**

*Tribulus robustus* Boiss.

*Tribulus terrestris* Lin.

*Addenda*

*Alopecurus utriculatus* Schrad.

*Echinochloa colona* Parl.

*Spartina cynosuroides* Willd.

*Tecoma capensis* G. Don.

*Dabam Panormi 20 Februarii 1877.*

**AUGUSTINUS TODARO**

*Horti regii Praefectus*

**Michaelangelus Console**

*Hort. Adsist.*

---

## ADNOTATIONES

---

- (1) *Agave coespitosa* Tod. hort. bot. pan. pag. 32, tab. VIII.
- (2) *Agave candelabrum* Tod. ined. — Species pulcherrima, bulbilligera, mox edenda cum icone in opera supra citata.
- (3) *Eoureroya elegans* Tod. hort. bot. pan. pag. 13, tab. IV.
- (4) *Ampelodesmos tenax* Link. h. reg. ber. 1, p. 136, huic species referenda *Festuca tenacissima* Hort. in Sicilia, ed in Algeria vulgatissima, vernacule in Algeria *Dys*, in Sicilia *Disa*.
- (5) Planta in Sicilia sponte proveniens est potius *H. longifolius* Sweet. brit. flow. ser. 2, tab. 146, praecipue planta e nemoribus Siciliae septentrionalis uti prope *Mirto*; foliis longissimis aliisque notis ab *H. tuberoso* Salisb. (e Grecia) in horto nostro culto nostro iudicio separandus.
- (6) *Aloe Schimperi* Tod. ined. — In Abyssinia legit *Schimper*. Species pulcherrima foliis latissimis ab *Aloe lineata* omnina diversa et in opera citata quam citius edenda.
- (7) *Botryanthus breviscapus* Tod. hort. bot. pan. pag. 19, tab. V, fig. sup.
- (8) *Botryanthus Sartorii* Tod. hort. bot. pan. pag. 21, tab. V, fig. infer.  
*Muscari pulchellum* Heldreich. et Sart. in Boiss. diagn. pl. orient. ser. 2, fasc. 4, pag. 109.

Asterisci signo (\*) notata sunt semina in plantis spontaneis in Sicilia lecta ab egregio botanices cultori Michaelae Lo Jacono, tam in Nebrodibus quam in nemore della *Ficuzza*.

---



## HORTI REGII BOTANICI PANORMITANI

1877  
ANN. MDCCCLXXVII

QUÆ PRO MUTUA COMMUTATIONE OFFERUNTUR.

## ACOTYLEAE

## EQUISETACEAE

*Equisetum ramosissimum* Desf.

## POLYPODIACEAE

*Acrosticum flagelliforme* Wall.*Adiantum aethiopicum* L.*assimile* Sw.*capillus Veneris* L.*chilense* Klfs.*crispulum* Hort. Gall.*cuneatum* Lang.*decorum* Hort. Gall.*diaphanum* Hook.*excissum* Kze.—*var.* *multifidum**formosum* R. Br.*fragile* Sw.*fulvum* Raoul.*Ghiesbreghtii* Hort.*hispidulum* Sw.*intermedium* Sw.*pubescens* Schrk.*recurvatum* Hort. Groenew.*scutum* Hort. V. Houtt.*sessilifolium* Hook.*setulosum* Sw.*tenerum* Sw.*uncatum* Lang. et Fis.*venustum* Don.*Adiantopsis spectabilis* Fée.*Alsophila villosa* Prsl.*Aspidium aculeatum* Sw.*aristatum* Sw.*augescens* Lk.*coniifolium* Wall.*decompositum* Kze.*Aspidium glabellum* Lowe.*impressum* Blum.*pallidum* Lk.*patens* Lw.*quinquangulare* Kze.*tenericaule* Hook.*Asplenium Belangeri* Kze.*biforme* Hort. Calec.*bulbiferum* Forst.*canariense* Willd.*Colensoi* Hort. Gall.*diversifolium* Bl.*lucidum* Forsk.*obtusatum* Forst.—*var.* *obliquum**polyodon* Forst.*praemorsum* Sw.*swartzianum* Hort.*species e Java.**Balantium antarcticum* Prsl.*Bathmum trifoliatum* Prsl.*Blechnum brasiliense* Desv.*fraxineum* Prsl.*occidentale* L.*rigidum* Sw.*Cheilanthes odora* Sw.*rufa* Don.*Craspedaria serpens* Fée.*Cyrtomium Fortunei* Hort.*Darea vivipara* Willd.*Davallia dicksoniana* Hort.*Dicksonia pinnatifida* Hook.*tenera* Mart.*tenuifolia* Hort.*Diplazium arborescens* Mett.*dasiopteris* Mett.*proliferum* Hort.*Doriopteris pedata* Fée.*Doriopteris pustulata* Hort.*Gymnogramme elegantissima* H.*japonica* Kze.*Hypolepis amaurorachys* Hook.*tenuifolia* Bernh.*Lastrea tenericaulis* Moor.*Lithobrochia elegans* Fée.*Lomaria falcata* Spr.*Gilliesii* Hook. et Gr.*Microsorium iridioides* Fée.*Nephrolepis exaltata* Prsl.*mollis* Fée.*tuberculata* Hort.*Onychium japonicum* Kze.*Osmunda regalis* L.*Phaeopteris lachnopoda* Fée.*tetragona* Fée.*Platyserium aleicorne* Fée.*Pleuridium crassifolium* Lk.*Polypodium dimorphum* Lk.*vulgare* L.*Polystichum coriaceum* Schott.*Pteris arguta* Ait.*cretica* L.—*var.* *fol. albo-lineatis**dimidiata* Blum.*flabellata* Thg.*lanceolata* Desf.*longifolia* L.*natalensis* Hort.*nemorialis* Willd.*serrulata* L.—*var.* *cristata**Salpichlaena orientalis* Fée.*Scolopendrium officinarum* Sw.



## ALISMACEAE

- Alisma alpestre* Coss.  
*canaliculatum* A. Br. et B.  
*natans* L.  
*parviflorum* Prsh.  
*plantago* L.  
 —*var.* *americana*  
 —*var.* *lanccolata*  
 —*var.* *latifolia*  
 —*var.* *parnassifolia*  
 —*var.* *repens*  
*Baldellia ranunculoides* Prsl.  
*Damasonium stellatum* Pers.  
*Sagittaria chinensis* Sims.

## AMARYLLIDEAE

- Agave americana* Lin.  
 —*var.* *foliis variegatis*  
*caespitosa* Tod. (1)  
*candelabrum* Tod. (bulbilli) (2)  
*coeruleascens* Slm.  
*crassicaulis* Tod. (bulbilli)  
*Ghiesbreghtii* Lem.  
 —*var.* *horrida*  
*jacquiniana* Gawl.  
*laevis* Tod. (bulbilli)  
*lophantha* Schied.  
*mexicana* Lam.  
*juccaefolia* Red.  
*rigida* Mill.  
*stricta* Zucc.  
*xalapensis* Roezl.  
*xylocantha* Slm.  
*Alstroemeria haemantha* R. et P.  
*Amaryllis belladonna* Lin.  
 —*var.* *purpurea major*  
*Beschorneria superba* Tod.  
*Crinum australe* Andr.  
*giganteum* Andr.  
*Fourcroya pubescens* Tod. (3)  
*elegans* Tod. (bulbilli)  
*willemetiana* Roem.  
*Habranthus Andersonii* Hort.  
*grandiflorus* Hort.  
*robustus* Herb.  
*Haemanthus coccineus* L.  
*Hermione aurea* Tod.  
*brevistyla* Herb.  
*florentina* Parl.  
*jonquilla* Haw.  
*longistyla* Haw.  
*nivea* Roem.  
*panizziana* Parl.  
*serotina* Haw.

- Hermione tazzetta* L.  
*Pancreatium maritimum* L.  
*Sternbergia lutea* Gawl.  
*sicula* Tin.  
*Zephyranthes atamasco* Herb.  
 —*var.* *minor*  
*carinata* Herb.  
*chloroleuca* Hort.  
*crispata* Hort.  
*lindleyana* Herb.  
*mesochloa* Herb.  
*rosea* Lindl.  
 —*var.* *striata rosea*  
*tubispatha* Herb.

## AROIDAE

- Ambrosinia Bassi* L.  
*Arum italicum* Mill.  
*Biarum tenuifolium* Schott.  
*Peltandra virginica* Raf.  
*Richardia africana* Kth.

## ASPARAGINEAE

- Asparagus acutifolius* L.  
*albus* L.  
*aphyllus* L.  
*caspicus* Hort. Vind.  
*dahuricus* Fisch.  
*maritimus* Pall.  
*officinalis* L.  
*Cordylina angustifolia* Kth.  
 —*var.* *congesta*  
 —*var.* *paniculata*  
 —*var.* *rigidifolia*  
*Dianella revoluta* Brown.  
*Myrsiphyllum angustifolium* W.  
*asparagoides* Willd.  
*Sanseverinia guineensis* Willd.  
*javanica* Hort.  
 —*var.* *foliis variegatis*  
*thyrsiflora* Pet.  
*zeylanica* Willd.

## BROMELIACEAE

- Billbergia fasciata* Lindl.  
*vittata* Morel.  
*zebrina* Lindl.  
*Dyckia rariflora* Schultz.  
*princeps* Lem.  
*Pitcairnia Olfersii* Hort.  
*punicea* Hort.  
*rigens* Kl.  
*undulata* Hort.

- Pitcairnia xanthocalyx* Hort.  
*Puya funkiana* Lindl.

## BUTOMACEAE

- Potamogeton natans* L.

## CANNACEAE

- Canna achiras* Gill.  
*albiflora* H. B.  
*Altensteinii* Bchè.  
*amoena* Bchè.  
*angustifolia* L.  
*Annei* Hort.  
 —*var.* *marginata*  
*aureo-vittata* Hort.  
*bidentata* Bert.  
*bolleana* Bchè.  
*Bonetti* Hort.  
*brasiliensis* H. Neap.  
*brunowiana* Warsz.  
*carnea* Rosc.  
*chilocensis* H. Bon.  
*chinensis* Will.  
*commutata* Bchè.  
*compacta* Rosc.  
*crenulata* Bchè.  
*crocea* Schultz.  
*cruenta* Bchè.  
*cubensis* Bchè.  
*curviflora* Hort.  
*decipiens* Hort. Vind.  
*edulis* Ker.  
*esculenta* Lodd.  
*exigua* H. Ber.  
*flaccida* Rosc.  
*flavescens* H. Pis.  
*floribunda* Bchè.  
*formosa* H. Ber.  
*gigantea* H. Neap.  
*heliconiacifolia* Hort.  
*humilis* Bchè.  
*indica* L.  
*Jacquini* Bchè.  
*kalosantha* Bchè.  
*Karstenii* Bchè.  
*kegeliana* H. Ber.  
*laeta* Bchè.  
*lagunensis* Lindl.  
*Lamberti* Lindl.  
*lanccolata* Lodd.  
*lanuginosa* Lodd.  
*leptochyla* Bchè.  
*limbata* Bchè.  
*luppkeana* Bchè.



*Canna maculata* Link.  
*metallica* Hort.  
*miniata* Behè.  
*musaeifolia* Hort. v. hybridà  
*mutabilis* Behè.  
*novaegranatensis* Hort.  
*orientalis* Rosc.  
*ornata* Behè.  
*pallida* Rosc.  
*paniculata* R. P.  
*patens* H. Neap.  
*peruviana* Behè.  
*picta* Ait.  
*platyphylla* H. Ber.  
*platystachya* Hort.  
*polymorpha* Lodd.  
*portoricensis* Hort.  
*pruinosa* H. Pat.  
*punicea* Hort.  
*roseana* Behè.  
*rubicunda* Behè.  
*saturate-rubra* Behè.  
*Schuberti* Behè.  
*Sellowii* H. Ber.  
*speciosa* Ker.  
*spectabilis* Behè.  
*stenogyna* Behè.  
*straminea* Behè.  
*tenuiflora* Behè.  
*texensis* Behè.  
*Tinei* Tod.  
*violacea* Behè.  
*vittata* H. Prag.  
*xalapensis* H. Paris.  
*wagneriana* Hort.  
*Warszewiczii* Behè.

*Thalia dealbata* Fras.

#### COMMELINEAE

*Commelina communis* L.  
*debilis* Led.  
*dubia* DC.  
*Ehrenbergii* Lk. et Kl.  
*kunthiana* Ktzh.  
*Pollii japonica* Thg.  
*Tinnantia erecta* Fzl.  
*Tradescantia discolor* Smth.  
 —*var.* *lineata*  
*Lioni* Hort.  
*pilosa* Lin.  
 —*var.* *glabrescens violacea*  
 —*var.* *pallidiflora*  
*splendens* Hort.  
*subaspera* Ker.

#### CYPERACEAE

*Carex acuta* Good.

*Carex divisa* Huds.  
*divulsa* Good.  
*drimeja* L.  
*folliculata* L.  
*hispida* Schrk.  
 —*var.* *corsicana*  
*leporina* L.  
*lupuliformis* Sartèrelli.  
*lusitanica* Schk.  
*muricata* Lin.  
 —*var.* *virens* Koch.  
*nervosa* Desf.  
*nubigena* Don.  
*pendula* Huds.  
*punctata* Gaud.  
 —*var.* *longebracteata*  
*remota* L.  
*retroflexa* Schrk.  
*rosea* Schrk.  
*serrulata* Biv.  
*stellulata* Good.  
*sylvatica* Huds.  
*tribuloides* Whlbg.  
*vulpina* L.  
*vulpinoides* Mchx.

*Cladium germanicum* Schrad.  
*Cyperus aegyptiacus* Glox.  
*alternifolius* L.  
*auricomus* Sieb.

*Cyperus australis* Schrad.  
*cylindrostachys* Roeck.  
*difformis* L.  
*distachyus* All.  
*elongatus* Sieb.  
*exaltatus* Retz.  
*infucatus* Kth.  
*iria* L.  
*junciformis* Desf.  
*juncoides* Rgl.  
*kyllingioides* Wall.  
*lucidus* R. Br.  
*macrostachyus* Lam.  
*myriostachyus* Ten.  
*pannonicus* Jacq.  
*polystachyus* Rottb.  
*Preslii* Tod.  
*pustulatus* Vahl.  
*pygmaeus* Rottb.  
*reflexus* Vahl.  
*spectabilis* Lk.  
*textilis* Thg.  
*toluccensis* H. B.  
*tuberosus* Rottb.  
*vegetus* Willd.  
*virens* Mchx.

*Eleocharis capitata* R. Br.  
*Fimbristylis annua* R. S.  
*complanata* Lk.  
*Eckloni* N. ab E.

*Fimbristylis laxa* Vahl.  
*Holoschoenus filiformis* Rehbch.  
*Parlatoris* Tod.  
*vulgaris* L.  
 —*var.* *panormitana*  
*Isòlepis eckloniana* Schrd.  
*filiformis* Kth.  
*leptolaena* Schult.  
*microcarpa* N. ab E.  
*nodosa* R. Br.  
*riparia* R. Br.  
*setacea* R. Br.

*Kyllingia erucaeformis* Schrad.  
*monocephala* L.  
*triceps* Blanc.

*Papyrus sicula* Parl.  
*Scheuzeria palustris* L.  
*Schoenus nigricans* L.  
*Scirpus lacustris* L.  
*maritimus* L.  
*radicans* Schrk.  
*sylvaticus* Salzm.  
*Tabernaemontani* Gmel.

#### DIOSCOREAE

*Dioscorea alata* L.  
*batatas* Dene.  
*bonariensis* Ten.  
*bulbifera* L.  
*decaisneana* Carr.  
*japonica* Thg.  
*septemloba* Thg.  
*siniata* Arrab.

*Tamus communis* L.

#### GRAMINACEAE

*Aegilops bicornis* Jaub. et Spch.  
*nigricans* Jord.  
*ovata* L.  
*panormitana* Jord.  
*sicula* Jord.  
*speltaeformis* Jord.  
*speltoides* Tausch.  
*triaristata* Willd.  
*ventricosa* Tausch.  
*virescens* Jord.

*Agropyrum acutum* R. S.  
*caninum* R. S.  
 —*var.* *angustifolium*  
*densiflorum* P. de B.  
*desertorum* Schult.  
*firmum* Prsl.  
*glaucum* P. de B.  
*juncum* P. de B.  
*muricatum* Schult.  
*obtusiflorum* P. de B.  
*panormitanum* Parl.



- Agropyrum repens P. de B.  
   rigidum R. S.  
   scirpeum Prsl.  
   sibiricum R. S.  
 Agrostis alba L.  
   —*var.* vinealis  
   elegans Sbh.  
   gigantea Roth.  
   lachnantha N. ab E.  
   laxiflora Richard.  
   ligustica Parl.  
   minutiflora Desf.  
   Mustafae H. Par.  
   nebulosa Boiss. et Reut.  
   oreophila Trin.  
   pungens L.  
   spica-venti L.  
   stolonifera L.  
   —*var.* densiflora  
   vulgaris With.  
 Aira ambigua Dnts.  
   capillaris Host.  
   cupaniana Guss.  
   Todari Tin.  
 Alopecurus agrestis L.  
   alpinus Smth.  
   castillanus Poir.  
   Gerardi Willd.  
   nigricans Hornm.  
   pratensis L.  
   ruthenicus Weim.  
 Ammophila arenaria Lk.  
 Ampelodesmos tenax Lk.  
 Andropogon angustifolius H. B.  
   argenteus DC.  
   aristatus Poir.  
   bombycinus R. Br.  
   chrysantherus J. Müll.  
   formosus Hort. Haag.  
   furcatus Mhlg.  
   gryllus L.  
   hirtus L.  
   ischoemum L.  
   laguroides DC.  
   muricatus Retz.  
   panormitanus Parl.  
   provincialis Jord.  
   pubescens Vis.  
   Schimperii Hort. Germ.  
 Androscepija gigantea Brugn.  
 Anthephora elegans Schreb.  
 Anthoxanthum amarum Brot.  
   aristatum Boiss. *v.* laxum.  
   gracile Pers.  
   odoratum L.  
   ovatum Boiss.  
   provinciale Jord.  
   Puelli Leq. et Lam.  
 Arrhenantherum bulbosum Prsl.  
 Arrhenantherum erianthum R. et B.  
 Arundo donax L.  
   —*var.* fol. variegatis  
   pliniana Ten.  
   —*var.* mauritanica  
 Avena australis Parl.  
   barbata Brot.  
   brevis Roth.  
   canariensis Dur.  
   hybrida Peterm.  
   ludoviciana Dur.  
   myriantha Bert.  
   occidentalis Dur.  
   pratensis L.  
   sativa L.  
   —*plur. var.*  
   segetalis Bnc.  
   sempervirens Vill.  
   sterilis L.  
   Thorei DC.  
   ventricosa Bal.  
   versicolor Vill.  
 Avenastrum rigidum H. Chr  
 Brachiaria erucaeformis Griseb.  
 Brachypodium distachyum R. S.  
   —*var.* pentastachyum  
   pinnatum P. de B.  
   —*var.* macrostachyum  
   —*var.* platystachyum  
   —*var.* ramosum  
   ramosum R. S.  
   rupestre R. S.  
   sylvaticum R. S.  
   —*var.* angustifolium  
   —*var.* gracile  
 Briza maxima L.  
   —*var.* compacta  
   —*var.* rufescens  
 Bromus altissimus Prsl.  
   ambiguus Jord.  
   angustifolius Hornm.  
   asper L. fil.  
   Biebersteinii R. S.  
   Boraei Jord.  
   canadensis Mich.  
   catharticus Vahl.  
   ciliatus L.  
   erectus Huds.  
   —*var.* angustifolius  
   fasciculatus Prsl.  
   Gussonei Parl.  
   Hunani Hort. Antwerp.  
   inermis L.  
   laxus Hornm.  
   longiflorus Willd.  
   matritensis L.  
   odoratus Host.  
   propendens Jord.  
   pubescens Mhlbg.  
 Bromus tectorum L.  
   vernalis L.  
 Calamagrostis epigejos Roth.  
   varia Trin.  
 Cenehrus lappaceus Tausch.  
   pungens L.  
   tribuloides Led.  
 Chaeturus fasciculatus Lk.  
 Chloris caribaea Spr.  
   ciliata Swartz.  
   cucullata H. Vind.  
   distichophylla Lag.  
   fasciculata Schrad.  
   meccana Hochst.  
   Neesii DC.  
   pallida Fzl.  
   petraea Thg.  
   retusa Lag.  
   submutica Kth.  
   truncata R. Br.  
 Cinna arundinacea L.  
 Coix chinensis Tod.  
   exaltata Jacq.  
   lacryma L.  
   —*var.* nana compacta  
 Cynosurus Balansae C. et D.  
   corsicus Jord.  
   cristatus L.  
   echinatus L.  
   giganteus Ten.  
 Dactylis altaica Bess.  
   glaucescens Willd.  
   glomerata L.  
 Dactyloctenium aegyptiacum Lk.  
   aristatum Lk.  
   mucronatum Willd.  
   radulans R. Br.  
 Danthonia purpurea P. de B.  
   semiannularis R. Br.  
 Deschampsia grandis Bess.  
   Linnaei R. Br.  
   parviflora R. Br.  
   pulchella Trin.  
 Desmazeria sicula Dmort.  
   loliacea Dmort.  
 Deyeuxia retrofracta Kth.  
 Digitaria aegyptiaca Lk.  
   fimbriata Lk.  
 Diplachne fascicularis P. de B.  
 Echinaria capitata Desf.  
 Echinochloa crux galli P. de B.  
   mirabilis Braun.  
   Wrightii Hort.  
 Ehrharta panicea Smth.  
 Eleusine barcinonensis Cos.  
   geminata Spr.  
   indica Gaertn.  
   oligostachya Lk.  
   tocussa Fresen.



- Eleusine trichostachya* Kth.  
*Elymus canadensis* L.  
   *caput Medusae* L.  
   *hordeiformis* Desf.  
   *mexicanus* Cav.  
   *sabulosus* Bieb.  
   *villosus* Mhlb.  
*Eragrostis Brownii* N. ab E.  
   *Johokami* Zucc.  
   *megastachya* Lk.  
     —*var.* *maxima*  
   *papposa* Desf.  
   *pectinata* Mchx.  
   *peruviana* Jacq.  
*Erianthus Ravennae* P. de B.  
   *strictus* Bald.  
*Eutriana curtispindula* Trin.  
*Festuca arundinacea* Schreb.  
   *binodosa* Kth. et Behè.  
   *borealis* Mert. et Koch.  
   *capillifolia* Dufour.  
   *coerulescens* Desf.  
   *convoluta* Kth.  
   *decolorans* Mert. a Koch.  
   *dimorpha* Guss.  
   *drymeja* Mert. et Koch.  
   *dumetorum* L.  
   *duriuscula* L.  
   *elatior* L.  
   *exaltata* Prsl.  
   *foenax* Lag.  
   *laxa* Host.  
   *mexicana* R. S.  
   *oraria* Dmrt.  
   *ovina* L.  
   *pannonica* Wulf.  
   *pratensis* Huds.  
   *spectabilis* Jan.  
   *subnautica* Lam.  
   *sylvatica* Willd.  
   *vaginata* W. K.  
*Gastridium lendigerum* Gaud.  
   *muticum* Guenth.  
   *nitens* Coss. et Dr.  
   *triaristatum* Durieu.  
*Gaudinia fragilis* B. de B.  
   *geminiflora* Willd.  
*Gymnothrix caudata* Schrad.  
   *latifolia* Prsl.  
*Gynerium argenteum* N. ab E.  
     —*var.* *kermesinum*  
     —*var.* *roseum*  
     —*var.* *violaceum*  
*Heteropogon Allioni* R. S.  
*Holcus lanatus* L.  
*Hordeum distichum* L.  
     —*plur. var.*  
   *ithaburense* Boiss.  
   *leporinum* L.  
*Hordeum maritimum* Willd.  
   *vulgare* L.  
     —*plur. var.*  
   *zeocriton* L.  
*Imperata arundinacea* Cyrill.  
*Ischaemum rugosum* Salisb.  
*Koeleria berythea* Boiss. et Bal.  
   *laxa* Sw.  
   *phleoides* Pers.  
*Lasiagrostis calamagrostis* Lk.  
*Leptochloa chinensis* N. ab E.  
   *domingensis* Lk.  
   *tenerrima* R. S.  
*Lepturus cylindricus* Trin.  
*Lolium arvense* Wither.  
   *gracile* Parl.  
   *italicum* A. Braun.  
   *linicola* Sond.  
     —*var.* *arcuatum*  
     —*var.* *complanatum*  
     —*var.* *remotum*  
   *perenne* L.  
   *rigidum* Gaud.  
   *temulentum* L.  
     —*var.* *euchetum*  
     —*var.* *gracile*  
     —*var.* *semiscabrum*  
*Lygeum spartum* L.  
*Melica altissima* L.  
   *angustifolia* Blq.  
   *aulica* Hort. Ber.  
   *Balansae* Boiss.  
   *cafferorum* Schrad  
   *ciliata* L.  
   *cretica* Boiss.  
   *Cupani* Guss.  
   *exasperata* R. S.  
   *Kotschyi* Hochst.  
   *Magnolii* Gr. et Godr.  
   *micrantha* Boiss.  
   *minuta* L.  
   *penicillaris* Boiss.  
   *trachyantha* Boiss.  
*Michellaria arduennensis* Dmrt.  
   *ebrodunensis* Dmrt.  
*Muhlenbergia diffusa* W.  
   *Willdenowii* Trin.  
*Nardurus capillaris* Kost.  
   *poa* Boiss.  
   *unilateralis* Boiss.  
*Nephelochloa persica* Led.  
*Niviera monococca* Jord.  
*Oryza montana* Lour.  
   *sativa* L.  
     —*var.* *latifolia*  
*Panicum adoense* Steud.  
   *altissimum* DC.  
   *asperrimum* Lag.  
   *aureum* Trin.  
*Panicum bulbosum* H. B.  
   *coloratum* L.  
   *compressum* Bivon.  
   *jumentorum* Pers.  
   *maximum* N. ab E.  
   *miliaceum* L.  
     —*var.* *aurantiacum*  
   *obtusum* H. B.  
   *plicatum* L.  
     —*var.* *foliis variegatis*  
   *virgatum* L.  
*Paspalum dilatatum* Poir.  
   *elegans* Flüg.  
   *lentiferum* Lam.  
   *robustum* Liebm.  
   *scrobiculatum* L.  
*Penicillaria spicata* Willd.  
*Pennisetum cenchroides* Rich.  
   *compressum* R. Br.  
   *distylum* Guss.  
   *fimbriatum* H. B.  
   *laguroides* Hort. Huber.  
   *longistylum* Hechst.  
   *myuroides* Hort. Erf.  
   *rufescens* Hechst.  
   *villosum* R. Br.  
*Phalaris angusta* N. ab E.  
   *arundinacea* L.  
   *gracilis* Parl.  
   *minor* Retz.  
   *nodosa* L.  
   *quatrivalvis* Lk.  
   *sibthorpiana* Grisb.  
*Phleum arenarium* L.  
   *Michelii* All.  
   *praecox* Jord.  
   *tenue* Schrad.  
*Phragmites communis* Trin.  
*Piptatherum multiflorum* P. de B.  
   *Thomasii* Kth.  
*Poa aegyptiaca* Willd.  
   *anceps* Forsk.  
   *bulbosa* L.  
     —*var.* *vivipara*  
   *capillaris* L.  
   *ensis* All.  
   *chilensis* Desf.  
   *collina* Host.  
   *compressa* L.  
   *concinna* Gaud.  
   *corsica* Jord.  
   *fastuosa* Smth.  
   *Halleri* R. S.  
   *saxicola* Hook.  
   *viridis* Schreb.  
*Polypogon littoralis* Smth.  
   *mexicanus* N. ab E.  
   *monspeliensis* Desf.  
*Psilurus aristatus* Coss. et Dur.



*Psilurus nardoides* Trin.  
*Puccinellia distans* Parl.  
*Saccharum aegyptiacum* Willd.  
     *Maddeni* Hort. Germ.  
*Scleropoa divaricata* Parl.  
     *memphitica* Parl.  
     *procumbens* Parl.  
     *rigida* Griseb.  
*Secale anatolicum* Boiss.  
     *cereale* L.  
     —*var.* *hispanicum*  
     —*var.* *rossicum hybernum*  
     —*var.* *saxonicum annuum*  
     *creticum* L.  
*Serrafalcus alopecuroides* Parl.  
     *arvensis* Parl.  
     *brachystachys* Parl.  
     *commutatus* Parl.  
     *diffusus* Tod.  
     *intermedius* Parl.  
     *macrostachys* Parl.  
     *mollis* Parl.  
     *neglectus* Parl.  
     *parviflorus* Desf.  
     *patulus* Parl.  
     *Schraderi* Tod.  
     *scoparius* Parl.  
     *secalinus* Parl.  
     *wolgensis* Jaëq.  
*Sesleria elongata* Host.  
*Setaria ambigua* Schrad.  
     *aparine* A. Br.  
     —*var.* *respicens* Hechst  
     *dasyura* N. ab E.  
     *decipiens* Sch.  
     *geniculata* R. S.  
     *glauca* P. B.  
     *glomeratospica* Hort.  
     *italica* Kth.  
     —*plur. var.*  
     *japonica* Willd.  
     *macrostachya* Hochst.  
     *nubica* Lk.  
     *persica* Led.  
     *pseudo-muricata* Hort.  
     *pseudo-verticillata* Hort.  
     *purpurea* R. et P.  
     *tejuccensis* Kth.  
     *versicolor* H. Par.  
     *verticillata* R. S.  
     *viridis* P. de B.  
*Sorghum abyssinicum* Hort.  
     *Arduini* Jacq.  
     *bicolor* Will.  
     *campanum* Ten. et Guss.  
     *cernuum* Roxb.  
     —*var.* *bicolor*  
     *crupina* Lk.  
     *glycichylum* Pass.

*Sorghum halapense* L.  
     *houtteanum* Pass.  
     *microspermum* Tod.  
     *rubens* Willd.  
     *Sibthorpii* Ten.  
     *saccharatum* Pers.  
     *Thouini* Hort. Ber.  
     *vulgare* Pers.  
     —*plur. var.*  
*Spelta aestivum* Jord.  
     *amyleum* Jord.  
     *annuum* Jord.  
     *brachycome* Jord.  
     *coerulescens* Jord.  
     *dasyanthum* Jord.  
     *leonatum* Jord.  
     *multiplicans* Jord.  
     *rubescens* Jord.  
     *Seringei* Jord.  
     *vulgare* Jord.  
*Sporobolus cryptandrus* A. Gr.  
     *heterolepis* Gr.  
     *tenacissimus* P. de B.  
*Stenotaphrum americanum* Schr.  
*Stipa altaica* Trin.  
     *arenaria* Brot.  
     *filiculmis* Delil.  
     *formicarum* Delil.  
     *gigantea* Lag.  
     *intricata* Godr.  
     *juncea* L.  
     *papposa* N. ab E.  
     *pinnata* L.  
     *setigera* Parl.  
     *splendens* Trin.  
     *tenacissima* L.  
     *tortilis* Desf.  
*Tricholaena grandiflora* Hochst.  
*Tripsacum dactyloides* L.  
*Trisetum airoides* R. S.  
     *alopecuroides* R. S.  
     *argenteum* R. S.  
     *gallecicum* Willk.  
     *loeffingianum* P. de B.  
     *pumilum* Kth.  
*Triticum cienfuegos* Lag.  
     *durum* Desf.  
     *Hisbù* Hort. Paris.  
     *polonicum* L.  
     —*var.* *laxum*  
     *pruinatum* Jessen.  
     *turgidum* Jord.  
     —*plur. var.*  
     *villosum* P. de B.  
     *vulgare* Vill.  
     —*plur. var.*  
*Uniola latifolia* Mehx.  
*Uralespis cuprea* Kth.  
*Vulpia aethnensis* Tin.

*Vulpia ciliata* Lk.  
     *delicatula* Lam.  
     *geniculata* Reich.  
     *ligustica* Lk.  
     *myurus* Gml.  
     —*var.* *luxurians*  
     *sciuroides* Gml.  
     *tenuis* Parl.  
     *uniglumis* Rehbelt.  
*Zea caragua* Molin.  
     *foveolata* Hort.  
     —*var.* *dentiformis*  
     *Hohlendorffii* Haage et Schmi.  
     *japonica* Hort. *var. fol. varieg.*  
     *mays* L. *plur. var.*  
     —*var.* *novaeboracensis*  
     —*var.* *Reuteri*  
     *rostrata* Bonaf.

## HAEMADORACEAE

*Anigōsanthes flavida* Red.  
*Wachendorfia brevifolia* Ker.

## HYPOXIDEAE

*Hypoxis gracilis* Lehm.  
     *Krebsii* Hort. Ber.  
     *lanata* Hort. Ber.  
     *sobolifera* Jaëq.  
     *villosa* L. fil.

## IRIDEAE

*Anomatheca cruenta* Lindl.  
     *juncea* Gawl.  
*Antholyza bicolor* Gasp.  
     *praealta* DC.  
*Babiana atropurpurea* Hort.  
     *ignea* Hort.  
     —*var.* *azurea*  
     *longiflora* Hort.  
     —*var.* *angustifolia*  
     *plicata* Ker.  
     *spathacea* Ker.  
     *tubiflora* Ker.  
     *villosa* Gwl.  
     —*var.* *purpurea*  
*Bobartia oculata* Roem.  
*Crocus autumnalis* Mill.  
     *Boryi* Gay.  
     *ibericus* Hort.  
     *laevigatus* Bory.  
     *speciosus* Bbrst.  
*Diasia graminifolia* DC.  
*Diets compressa* Klatt.  
     *iridioides* Sweet.  
*Evansia vespertina* Dene.  
*Freesia refracta* Klatt.



Gladiolus cuspidatus Jacq.  
   infestus Buc.  
   sagittatus Hort.  
 Gynandris sysirinchium Parl.  
 Hermodactylus longifolius Salisb.  
 Iris australis Tod.  
   florentina L.  
   germanica L.  
   Hookeri Penny.  
   japonica Hort.  
   neglecta Hornm.  
   odorata Pers.  
   pallida Lam.  
   pomeridiana Pall.  
   pseudo-pumila Tin.  
   pumila L.  
   —*var.* lutea  
   sambucina L.  
   subbiflora Brot.  
   variegata L.  
   virescens Red.  
 Ixia incarnata Jacq.  
   maculata Lodd.  
   polystachya L.  
 Moraea candolleana Spr.  
   collina Jacq.  
   —*var.* elegans  
   lutea Hort.  
 Romulea bulbocodium S. et M.  
   —*var.* grandiflora.  
   Columnae S. et M.  
   cruciata Echl.  
   ligustica Parl.  
   Linaresii Parl.  
   longiscapa Tod.  
   Parlatoris Tod.  
   pulchella Tod.  
   ramiflora Parl.  
   speciosa Tod.  
 Sisyrrinchium anceps Lam.  
   bermudianum L.  
   californicum Spr.  
   chilense Hook.  
   convolutum Nocc.  
   dubium H. Ber.  
   gayanum Brgt.  
   graminifolium Cav.  
   grandiflorum Cav.  
   sellowianum Hort.  
   striatum Smth.  
   tinctorium H. B.  
 Sparaxis bulbifera Ker.  
   —*plur.* *var.*  
   grandiflora Ker.  
   —*plur.* *var.*  
   tricolor Ker.  
   —*plur.* *var.*  
 Tritonia crocata Ker.  
   —*plur.* *var.*

Tritonia deusta Gawl.  
   —*plur.* *var.*  
   fenestrata Ker.  
   —*plur.* *var.*  
   lineata Ker.  
   miniata Gawl.  
   —*plur.* *var.*  
   squallida Ker.  
 Xyphium acoroides Spch.  
   acutum Mill.  
   aequilobum Led.  
   flexuosum Murr.  
   foetidissimum Parl.  
   glaucescens Bng.  
   gramineum L.  
   halophyllum Pall.  
   heterophyllum Spch.  
   missourense Miq.  
   mongolicum Fisch.  
   Monnieri DC.  
   nothum Rehbch.  
   ochroleucum L.  
   prismaticum Prsh.  
   sibiricum L.  
   soogdianum Bung.  
   spathulatum Willd.  
   stenogynum DC.  
   stylosum Desf.  
   tenax Dougl.  
   tenuifolium Schrk.  
   triflorum Balb.  
   virginicum L.  
   xyphioides Parl.

#### JUNCAGINEAE

Triglochin Barrelieri Lois.  
   bulbosum L.  
   micranthum Hort.

#### JUNCEAE

Juncus acutifolius Ehrh.  
   acutus L.  
   anceps Laharp.  
   Angelisii Ten.  
   articulatus L.  
   balticus Willd.  
   capensis Thg.  
   capillaceus Lam.  
   chamaeschoenus Wolff.  
   Chamissonii Kth.  
   communis Mey.  
   —*var.* conglomeratus  
   —*var.* effusus  
   compressus Jacq.  
   fistulosus Guss.  
   Gerardi Lois.  
   glaucus Ehr.

Juncus lamprocarpus Ehr.  
   multibracteatus Tin.  
   multiflorus Desf.  
   nodosus L.  
   —*var.* megacephalus  
   pallidus R. Br.  
   paniculatus R. Br.  
   platycaulis H. B.  
   prismatocarpus R. Br.  
   ranarius Gay.  
   sylvaticus Reich.  
   tenuis Willd.  
   Tommasini Parl.  
   uliginosus Roth.  
   vaginatus Desf.  
 Prionium palmita Mey.

#### LILIACEAE

Agapanthus umbellatus Herit.  
 Albuca aurea Jacq.  
   caudata Jacq.  
   cornuta Desf.  
   fastigiata Dryand.  
   major L.  
 Allium acre Presl.  
   acutangulum Schrad.  
   albidum Fisch.  
   Amansii Bor.  
   arvense Guss.  
   azureum Ledeb.  
   baicalense Willd.  
   carinatum L.  
   carolinianum Red.  
   ceratophyllum Bess.  
   cernuum Roth.  
   Chamaemoly L.  
   chamaespathum Boiss.  
   complanatum Bor.  
   Coppoleri Tin.  
   cupanianum Raf.  
   Cyrilli Ten.  
   danubiale Spr.  
   Deseglisei Bor.  
   flavescens Poepp.  
   flavum L.  
   flexifolium Jord.  
   foliosum Fisch.  
   fuscum R. S.  
   globosum Bbrst.  
   hymenophysum Led.  
   inodorum Ait.  
   Moly L.  
   moschatum L.  
   neapolitanum Cyr.  
   neglectum Wender.  
   nigrum L.  
   nutans L.  
   ochroleucum. W. et K.



- Allium oleraceum* L.  
*ophioscordon* Don.  
*orbitale* H. Ber.  
*Pallasii* Murr.  
*pallens* L.  
*paniculatum* L.  
*porrum* L.  
*praescissum* Rehb.  
*Purshii* Don.  
*roseum* L.  
 —*var.* *albiflorum*  
*Rothei* Zucc.  
*rubellum* Bbrst.  
*rupestre* Bbrst.  
*senescens* L.  
*serotinum* Lapeyr.  
*setaceum* W. et K.  
*sphaerocephalum* L.  
*spirale* Willd.  
*spurium* Don.  
*subhirsutum* L.  
*tataricum* L.  
*tenuiflorum* Ten.  
*triquetrum* L.  
*vernale* Tin.  
*Villarsii* DC.  
*vineale* L.  
*Aloe abyssinica* Lam.  
 —*var.* *chinensis*  
*altilinea* R. S.  
 —*var.* *denticulata*  
*arborea* Med.  
*arborescens* Mill.  
*atrovirens* DC.  
*attenuata* Haw.  
*brachyphylla* S. Dyck.  
*carinata* Mill.  
*ciliaris* Haw.  
*coarctata* R. S.  
*Commelini* Willd.  
*depressa* Haw.  
*distans* Haw.  
*echinata* Willd.  
*elongata* S. D.  
*fasciata* S. D.  
*flavispina* Haw.  
*hybrida* S. D.  
*laetevirens* Lk.  
*margaritifera* Ait.  
*mucronata* R. S.  
*multifaria* R. S.  
*mitraeformis* Willd.  
*nigricans* Haw.  
*parva* R. S.  
*planifolia* R. S.  
*plicatilis* Mill.  
*prolifera* Haw.  
*Reinwardtii* S. D.  
*retusa* L.  
*Aloe rigida* DC.  
*saponaria* Haw.  
*Schimperi* Tod.  
*semimargaritifera* S. D.  
 —*var.* *semiglabrata*  
*soccotrina* Lam.  
*subnigricans* Spr.  
*subtortuosa* Schult.  
*tessellata* R. S.  
 —*var.* *rugosissima*  
*tortuosa* Haw.  
*verrucosa* Mill.  
*Anthericum floribundum* Ait.  
*ramosum* L.  
*sulphureum* W. K.  
*Aphyllanthes monspeliensis* L.  
*Aspodeline brevicaulis* J. Gay.  
*liburnica* Rehbch.  
*lutea* Rehbch.  
*Asphodelus albus* Mill.  
*clavatus* Roxb.  
*fistulosus* L.  
*glaucescens* Jord.  
*ramosus* L.  
 —*var.* *albiflorus*.  
*tenuifolius* Cav.  
*Bellevalia appendiculata* Lap.  
*ciliata* N. ab E.  
*dubia* Kth.  
*romana* Kth.  
*webbiana* Parl.  
*Botryanthus albo-virens* Tod.  
*atlanticus* Coss.  
*commutatus* Kth.  
 —*var.* *latifolius*  
*dilutus* Hort.  
*Heldreichii* Jord.  
*neglectus* Guss.  
*odorus* Kth.  
 —*var.* *cylicicus*.  
 —*var.* *major*.  
*ruthenicus* Tod.  
*Sartori* Tod.  
*Brodiaea grandiflora* Smth.  
*Bulbine annua* Willd.  
*frutescens* Willd.  
*longiscapa* Willd.  
*semibarbata* Spr.  
*Calliproa flava* Lindl.  
*Caruelia arabica* Parl.  
*Cocleanthus complicatus* Willd.  
*Dasylium acrotrichum* Zucc.  
*Drymopsis maculata* Hort.  
*Drymia lancaefolia* Schrad.  
*Endymion campanulatus* Dmrt.  
*cernuus* Dmrt.  
*nutans* Dmrt.  
*patulus* Dmrt.  
*Eucomis punctata* L'Herit.  
*Fritillaria messanensis* Rafin.  
*tristis* Heldr.  
*Funkia marginata* Hort.  
*ovata* Spr.  
 —*var.* *fol. marginatis*  
 —*var.* *flor. violaceis*.  
*Sieboldtii* Hook.  
*subcordata* Spr.  
*Hartwegia comosa* N. ab E.  
*Hemerocallis chinensis* Hort.  
*Dumortieri* Hort.  
*flava* L.  
*fulva* L.  
 —*var.* *rutilans*  
*graminea* Andr.  
*middendorffiana* Trtv. et Mey.  
*Hyacinthus amethystinus* L.  
 —*var.* *albiflorus*  
*Kniphofia aloides* Moench.  
*Lachenalia luteola* Jacq.  
*pallida* Ait.  
 —*var.* *redouteana*  
*pustulata* Jacq. *v.* *violacea*.  
*tigrina* Jacq.  
*Leopoldia comosa* Parl.  
*Gussonei* Parl.  
*Milla capitata* Hort.  
*Nectaroscordium siculum* Lindl.  
*Nothoscordium fragrans* Kth.  
*striatum* Knth.  
*Ornithogalum atticum* Orph.  
*byzantinum* Strgw.  
*caudatum* Ait.  
*contortum* Tenor.  
*excapum* Tin.  
*Gussonei* Ten.  
*lacteum* Jacq.  
*longebracteatum* Jacq.  
*nanum* Sbth.  
*narbonense* L.  
*neglectum* Parl.  
*sabaudum* Hgn.  
*tenuifolium* Guss.  
*thyrsoides* Jacq.  
*Peribaea corymbosa* Kth.  
*Phalangium nepalense* Lindl.  
*Scilla autumnalis* L.  
*Clusii* Parl.  
 —*var.* *albiflora*  
*cupaniana* Guss.  
*elongata* Parl.  
*Filangeri* Tin.  
*gallica* Tod.  
*intermedia* Guss.  
*italica* L.  
*sicula* L.  
*Ughi* Tin.  
*Urginea scilla* Steinh.  
*Veltheimia viridiflora* Jacq.



*Yucca aloefolia* L.  
 —*var.* *bicolor*  
 —*var.* *californica*  
 —*var.* *plicata*  
 —*var.* *recurvifolia*  
 —*var.* *quatricolor*  
 —*var.* *tricolor*  
 —*var.* *undulata*  
*serrulata* Haw.

## MELANTHACEAE

*Colchicum Bertoloni* Stev.  
 —*var.* *angustifolium*  
*Valery* Tin.  
*Tricyrtis hirta* Wall.

## MUSACEAE

*Musa speciosa* Ten.

## ORCHIDEAE

*Aceras antropophora* R. Br.  
*Barlia longebracteata* Parl.  
*Ophrys bombylifera* Lk.  
*fusca* Lk.  
*tenthredinifera* Willd.  
*Orchis cummutata* Tod.  
*maculata* L.  
*Morio* L.  
*pyramidalis* L.  
*sambucina* L.  
*undulatifolia* Biv.

## ABIETINEAE

*Pinus brutia* Ten.  
*canariensis* Smth.  
*caramanica* Ten.  
*halapensis* Mill.  
 —*var.* *prolifera*  
*insignis* Dougl.  
*paroliniana* Webb.  
*pinea* L.  
 —*var.* *fragilis*  
*pithyusa* Strang.  
*Salzmannii* Dun.  
*syriaca* Hort.

## ACANTHACEAE

*Acanthus lusitanicus* Poir.  
*mollis* L.  
*spinosissimus* Desf.  
*spinosus* L.  
*Adhatoda furcata* N. ab E.

*Serapias longipetala* Pollin.

## PALMEAE

*Chamacrops chinensis* Hort.  
*elegans* Hort.  
*excelsa* Thg.  
*humilis* L.  
 —*var.* *macrocarpa*  
*hystrix* Fras.  
*tomentosa* Hort.  
*Cocos Bonneti* Hort.  
*Levistona australis* Mart.  
*chinensis* Brown.  
*Phoenix dactylifera* L.  
 —*var.* *cylindrocarpa*  
 —*var.* *macrocarpa*  
 —*var.* *oocarpa*  
 —*var.* *sylvestris*  
*leonensis* Lodd.  
*pumila* Hort.  
*Sabal Adansonii* Guerus.  
*palmetto* Lodd.

## PONTEDERIACEAE

*Hydrocleis Humboldtii* Endl.  
*Pontederia cordata* L.

## RESTIACEAE

*Elegia deusta* Endl.

## DICOTYLEAE

*Adhatodahyssopifolia* Buch.  
*rostellularia* N. ab E.  
*Anisacanthus virgularis* N. ab E.  
*Arrhoxylum formosum* N. ab E.  
*fulgidum* Mart.  
*Barleria lupulina* Lindl.  
*Beloperone Amherstiae* N. ab E.  
*Cryphiacanthus lacteus* N. ab E.  
*Cyrtanthera superba* Hort.  
*velutina* N. ab E.  
*Dicliptera peruviana* Juss.  
*resupinata* Juss.  
*Dipteracanthus canescens* N. ab E.  
*micranthus* N. ab E.  
*paniculatus* N. ab E.  
*parviflorus* N. ab E.  
*squarrosus* Fzl.  
*Eranthemum variabile* R. Br.  
 —*var.* *pictum*  
*Fittonia argentea* Hort.  
*Gymnostachyum Verschaffeltii*  
 Hort.

## SMILACINEAE

*Danae racemosa* Mch.  
*Fluggea japonica* Fisch.  
*Ophiopogon spicatus* Ait.  
 —*var.* *fol. argenteo-striatis*  
*Polygonatum multiflorum* All.  
*vulgare* Red.  
*Rhodea japonica* Rohl.  
 —*var.* *fol. variegatis*  
*Ruscus aculeatus* L.  
*hypoglossum* L.  
*Smilax aspera* L.

## TYPHACEAE

*Typha angustifolia* L.  
*elatio* Boenn.  
*latifolia* L.  
*minor* L.

## UVULARIEAE

*Streptopus amplexifolius* Cand.

## XEROTIDEAE

*Xerotes longifolia* R. Br.

## ZINGIBERACEAE

*Hedychium gardnerianum* Wall.

*Hexacentris coccinea* N. ab E.  
*Hygrophila undulata* N. ab E.  
*Meyenia erecta* N. ab E.  
*Monechma bracteatum* Hchst.  
*Ruellia Blumei* Steud.  
*ovata* Cav.  
*Stemonacanthus macrophyllus*  
 Nées.  
*Stephanophysum pulchellum*  
 Nées.  
*Thumburgia alata* Bojer.  
 —*plur. var.*  
*grandiflora* Roxb.  
*reticulata* Hort. Jen.

## ACERINEAE

*Acer monspessulanum* L.  
*neapolitanum* Ten.  
 —*var.* *obtusatum*  
*oblongum* Wall.  
*pseudo platanus* L.



*Acer rafinesquianum* Tin.  
*saccharatum* L.  
*tataricum* L.  
*Negundo aceroides* Mch.

## AMARANTACEAE

*Achyranthes alba* Eckl.  
*argentea* Lam.  
*crispa* Desf.  
*virgata* Desf.  
*Acnida cannabina* L.  
*Acroglochin persicarioides* Moq.  
*Aerva brachyata* Mart.  
*Alternanthera pulchella* H. B.  
*tenella* Colla.  
*Amarantus abyssinicus* Hort.  
*albus* L.  
*azureus* Desf.  
*Bernhardii* H.  
*Bourgaei* Jord.  
*caracassanus* H. B.  
*caracù* Zucc.  
*chenopodioides* Bess.  
*curvifolius* Spr.  
*lividus* Lin. *v.* *aureus*  
*mantegazzianus* Pass.  
*nepalensis* Swart.  
*paniculatus* L.  
*—var.* *purpurascens*  
*patulus* Bert.  
*salicifolius* Weitch.  
*scandens* L.  
*speciosus* Sims.  
*spinosus* L.  
*tricolor* L.  
*—var.* *giganteus*  
*Celosia cristata* L.  
*—plur. var.*  
*pyramidalis* Burm.  
*trigyna* L.  
*—var.* *adoensis*  
*Cladostachys muricata* Moq.  
*Cyathula globifera* Hochst.  
*Euxolus caudatus* Moq.  
*—var.* *flavus*  
*crispus* Less. et Ther.  
*deflexus* Moq.  
*—var.* *adscendens*  
*emarginatus* A. Br.  
*lividus* Moq.  
*oleraceus* Moq.  
*undulatus* Moq.  
*Froelichia floridana* Moq.  
*Gomphrena globosa* L.  
*—plur. var.*  
*Mengea tenuifolia* Moq.  
*Pupalia atropurpurea* Moq.  
*Figarei* Tod.

*Telanthera brasiliensis* Moq.

## AMPELIDEAE

*Ampelopsis aconitifolia* Bge.  
*bipinnata* Mchx.  
*cordata* Mchx.  
*hederacea* DC. Mchx.  
*heterophylla* Poir.  
*pinnata* R. S.  
*Weitchi* Hort. Gall.  
*Cissus antarctica* Vent.  
*nepalensis* DC.  
*orientalis* Lam.  
*Roylei* Hort.  
*—var.* *fol. variegatis*  
*Vitis lanata* Roxb. *v.* *cordifolia*  
*vinifera* Lin. *var.* *Isabella*

## AMYGDALAEAE

*Prunus Mahaleb* L.  
*spinosa* L.

## ANACARDIACEAE

*Amyris terebinthifolia* Tenor.  
*Duvaua dependens* DC.  
*spinescens* Ten.  
*Rhus coriaria* L.  
*olegans* Ait.  
*lucida* L.  
*pentaphylla* Desf.  
*semialata* Murr.  
*thyphina* L.  
*undulata* Jacq.  
*Schinus molle* L.

## ANONACEAE

*Anona cherimolia* Mill  
*suavissima* Tin.

## APOCYNEAE

*Bleckeria callocarpa* Hassk.  
*Cerbera lactaria* Hamilt.  
*Cryptolepis longifolia* Hort.  
*Lochnera rosea* Rehbch.  
*—var.* *albiflora oculata*  
*—var.* *immaculata*  
*Nerium odorum* L.  
*—plur. var.*  
*oleander* Ait.  
*—plur. var.*  
*Thewetia neriifolia* Juss.  
*Trachelospermum scandens* Lem.  
*sinensis* Hort.  
*Thumborgii* A. Gr.

*Vallesia cymbaefolia* Orteg.  
*Vinca major* L.  
*minor* L.

## ARALIACEAE

*Aralia japonica* Thg.  
*papyrifera* Hort.  
*spinosa* L.  
*Cussonia thyrsoiflora* Th. L. fil.  
*Fatsia Sieboldtii* Dene et Pl.  
*—var. fol. variegatis*  
*Hedera helix* L.  
*—var. fol. variegatis*  
*Oreopanax capitatum* D. et Pl.  
*catalpaefolium* D. et Pl.  
*Ehrenbergii* Hort.  
*guatimalense* D. et Pl.  
*mexicanum* D. et Pl.  
*pedunculatum* D. et Pl.  
*Paratropia farinifera* Hort.  
*rotundifolia* Ten.  
*scandens* Hort.  
*stetzneriana* Miq.  
*terebinthacea* Arn.  
*teysmanniana* Miq.  
*venulosa* W. et Arn.

## ARISTOLOCHIEAE

*Aristolochia altissima* Desf.  
*Bouplandii* Ten.  
*clematitis* L.  
*fimbriata* Cham.

## ASCLEPIADEAE

*Apocynum cannabinum* L.  
*Asclepias curassavica* L.  
*linifolia* Lag.  
*virgata* Balb.  
*Cynanchum fuscum* R. S.  
*purpureum* Hort.  
*Gomphocarpus fruticosus* R. Br.  
*Gonolobus niger* R. Br.  
*Stapelia mutabilis* Jacq.  
*parvipunctata* Tod.  
*scutellata* Tod.  
*Tweedia coerulea* G. Don.  
*Vincetoxicum purpurascens*  
 Dne et Morr.

## ASPERIFOLIAE

*Alkanna lutea* DC.  
*Anchusa hybrida* Ten.  
*ochroleuca* Bieb.  
*—var.* *leptophylla*  
*—var.* *procera*



*Anchusa ochr.* B. v. *violacea*  
*officinalis* L.  
 —*var.* *altissima*  
*Borago officinalis* L.  
 —*var.* *albiflora*  
*Cerithe alpina* Kit.  
*aspera* Roth.  
 —*var.* *major*  
*auriculata* Ten.  
*gymnandra* Guss.  
*maculata* M. B.  
*major* L.  
*minor* L.  
*retorta* Sib. Sm.  
*Cordia bullata* R. S.  
*Francisci* Hort. Cas.  
*parviflora* Desf.  
*Cynoglossum canescens* Willd.  
*furcatum* Wallich.  
*officinale* L.  
*pictum* Ait.  
*stamineum* Desf.  
*Echinosperrum diplotoma* T. et M.  
*luppula* Sw.  
*Echium bifrons* DC.  
*creticum* L.  
*decaisneanum* Vill.  
*fastuosum* Jacq.  
*plantagineum* L.  
*Ehretia tinifolia* L.  
*Heliotropium europaeum* L.  
*peruvianum* L.  
*Lithospermum distichum* Orteg.  
*Lycopsis arvensis* L.  
*variegata* Alph. DC.  
*Myosotis palustris* With.  
*Omphalodes linifolia* Mneh.  
*Symphytum asperrimum* Bbrst.  
*tauricum* W.  
*Zeyheri* Sch.  
*Tiaridium indicum* L.  
*patersianum* A. Br.  
*Tournefortia heliotropioides*  
 Hook.  
*Trichodesma indicum* Lehm.

## AURANTIEAE

*Citrus aurantium* L.  
 —*var.* *fol. et fruct. variegatis*  
 —*var.* *lumia*  
 —*var.* *macrocarpa*  
 —*var.* *maroccana*  
 —*var.* *sanguinea*  
*bigaradia* Tussac.  
 —*var.* *cartaso*  
 —*var.* *confertifolia*  
 —*var.* *crispifolia*  
 —*var.* *dulcis*

*Citrus bigar.* Tuss. *var.* *foetifera*  
 —*var.* *fol. et fruct. variegatis*  
 —*var.* *salicifolia*  
 —*var.* *striata bicolor*  
*decumana* L.  
 —*var.* *pampelmous*  
*deliciosa* Ten.  
*limetta* Riss.  
 —*var.* *melarosa*  
 —*subvar.* *macrocarpa*  
 —*var.* *vulgaris*  
*limonum* Riss.  
 —*var.* *angulata*  
 —*var.* *dulcis*  
 —*var.* *lunaria*  
 —*var.* *neapolitana*  
 —*var.* *pomo d'Adamo*  
 —*var.* *piriforme*  
 —*var.* *zucchetta imperiale*  
*lumia* Riss.  
 —*var.* *carne aurantiaca*  
 —*var.* *limoniformis*  
 —*var.* *romana*  
*medica* L.  
*myrtifolia* Hort.  
*sinensis* Pers.  
*Glycosmis trifoliata* Spr.  
*Murraya exotica* L.

## BALSAMINEAE

*Impatiens balsamina* L.  
*capensis* DC.

## BEGONIEAE

*Begonia brunnichiana* Hort.  
*caffra* Meisn.  
*carolinaefolia* Kl.  
*cucullata* Willd.  
*dipetala* Grah.  
*diptera* Dryand.  
*diversifolia* Grah.  
*Dregei* Ott. et Dietr.  
 —*var.* *rubronervia*  
*echinosepala* Rgl.  
*Hasskarlii* Alph. DC.  
*hirsuta* Aubl.  
*hirtella* Lk.  
*maculata* Radd.  
*macrophylla* Dryand.  
*nelumbiifolia* Ch. et Schlecht.  
*nigricans* Hort.  
*nitida* Ait.  
*platanifolia* Grah.  
*punctata* Lk et Ott.  
*ricinifolia* Ott. et Dr.  
 —*var.* *maculata*  
*sanguinea* Radd.

*suaveolens* Lodd.

## BERBERIDEAE

*Berberis aristata* DC.  
*asiatica* Roxb.  
*canadensis* Mill.  
*chinensis* Desf.  
*chitria* Hamilt.  
*crataegina* DC.  
*dealbata* Lindl.  
*declinata* Schrad.  
*dulcis* Sweet.  
*emarginata* Willd.  
*Knightii* Anders.  
*latifolia* R. e. P.  
*lucida* Schrad.  
*macrocarpa* Schrad.  
*persica* Hort.  
*provincialis* Audib.  
*sanguinolenta* Schrad.  
*sibirica* Pall.  
*spicata* Hort.  
*vulgaris* L.  
*Mahonia aquifolium* Nutt.  
*Fortunei* Hort.  
*glumacea* Spr.  
*Rothei* Hort.  
*Nandina domestica* Thg.  
 —*var.* *robusta*

## BIGNONIACEAE

*Bignonia tweediana* Lindl.  
*Catalpa arguta* Hort.  
*bignonioides* Walt.  
*Bungei* E. Mey.  
*Kaempferi* Hort.  
*Pithecoctenium muricatum* M.  
*Sesamum indicum* L.  
*orientale* L.  
*Tecoma jasminoides* Don.  
*mollis* H. B.  
*radicans* Juss.  
 —*var.* *sanguinea*  
*stans* Juss.  
*velutina* Hort.

## BURSERACEAE

*Garuga pinnata* Roxb.

## BÜTTNERACEAE

*Abroma augusta* L. f.  
*Commersonia Fraseri* Gray.  
*Hermannia candicans* Ait.  
*conglomerata* E. Z.  
*mollis* Jacq.



*Hermannia nemorosa* Eckl. Z.  
*ulmifolia* Hort.  
*Mahernia glabrata* Cav.  
*Melochia macrocarpa* Hort.  
*pyramidata* L.

## CACTEAE

*Cereus acutangulus* H. Ber.  
 —*var.* *tetragonus*  
*alacriportanus* Pfr.  
*Bonplandii* Parmt.  
*Cavendishii* H. Ber.  
 —*var.* *paxtonianus*  
*chalybaeus* H. Ber.  
*criophorus* H. Ber.  
*formosus* Hort.  
*grandiflorus* Haw.  
 —*var.* *inodorus*  
*Jamacaru* Salm.  
 —*var.* *caesiis*  
 —*var.* *cyaneus*  
 —*var.* *glaucus*  
*longispinus* Salm.  
*Martini* Lab.  
*peruvianus* Haw.  
 —*var.* *hexagonus*  
 —*var.* *monstruosus*  
 —*subvar.* *minor*  
*platygonus* H. Berol.  
*polychaetus* Reich.  
*serpentinus* Lag.  
*speciosissimus* DC.  
*subrepandus* Haw.  
*tephracanthus* Lab.  
*Tinei* Tod  
*tortuosus* Forb.  
*validus* Haw.  
*Disisocactus biformis* H. Ber.  
*Echinocactus electracanthus* Lem.  
*Maelenii* Salm.  
*Pfeifferi* Zucc.  
*sellowianus* Lk. et Ott.  
*Echinocereus Blankii* Poselg.  
 —*var.* *Bellangeri*  
*cinerascens* DC.  
 —*var.* *crassior*  
 —*var.* *fulvispinus*  
*Ehrenbergii* Pfr.  
*pentalophus* DC.  
 —*var.* *leptacanthus*  
*Echinopsis decaisneana* Lem.  
*Eyriesii* Zucc.  
 —*var.* *fischeriana* Cnsl.  
*Forbesii* Hort. Angl.  
*multiplex* Zucc.  
 —*var.* *picta*  
*Schehlsii* Zucc.  
*turbinata* Zucc.

*Echinopsis zuccariniana* Pfr.  
 —*var.* *nigrispina*  
 —*var.* *Rholandii*  
*Mamillaria angularis* Ott.  
 —*var.* *triacantha*  
*caput Medusae* Ott.  
*centricirra* Lem.  
 —*var.* *Bochii*  
 —*var.* *divergens*  
 —*var.* *Forsteri*  
 —*var.* *hopferiana*  
 —*var.* *macrothele*  
*cirrhifera* Mart.  
*dolichocentra* Lem.  
*elongata* DC.  
 —*var.* *anguinea*  
 —*var.* *intertexta*  
 —*var.* *stellaurata*  
 —*subvar.* *gracillima*  
 —*var.* *subcrocea*  
*gladiata* Mart.  
 —*var.* *deflexispina*  
*glauca* Dietr.  
*guilleminiana* Lem.  
*Ludwigii* Ehrbg  
*magnimamma* Haw.  
*neumanniana* Lem.  
*nigra* Ehrg.  
 —*var.* *euchlora*  
*pentacantha* Pfr.  
*pulchella* Hort. Ber.  
*pyrrhocephala* Scheidw.  
*rhodantha* Lk. et Ott.  
 —*plur. var.*  
*Sempervivi* DC.  
 —*var.* *laetevirens*  
*subangularis* DC.  
*viridis* Salm.  
 —*var.* *cristata*  
*zuccariniana* Mart.  
*Nopalea dejecta* S. D.  
*Opuntia albicans* Pfr.  
*amyclaea* Ten.  
*candelabrum* Hort.  
*consoleana* Lem.  
*caracassana* Mill.  
*cymochila* Englm.  
*dilleniana* Haw.  
*Engelmannii* Salm.  
*ficus indica* Haw.  
 —*var.* *fruct. albis*  
 —*var.* *fr. albis magnis*  
*fulvispina* Salm.  
*glaucophylla* Lem.  
 —*var.* *laevior*  
*hyptiacantha* Lem.  
*labouretiana* Cnsl.  
 —*var.* *fruct. albis*  
*lemaireana* Cnsl.

*Opuntia leucotricha* DC.  
 —*var.* *fulvispina*  
*monacantha* Haw.  
 —*var.* *crassior*  
 —*var.* *gracilis*  
 —*var.* *prolifera*  
*nigricans* Haw.  
*occidentalis* Englm.  
*oligacantha* H. Vind.  
*piccolominiana* Hort.  
*pseudo-tuna* Salm.  
 —*var.* *chrysacantha*  
 —*var.* *spinosissima*  
*triacantha* DC.  
*tomentosa* Haw.  
*tuna* Mill.  
*Phyllocactus anguliger* Lem.  
*crenatus* Salm.  
*Hookeri* Salm.  
*latifrons* Salm.  
*phyllanthoides* DC.  
 —*var.* *erubescens*  
 —*var.* *Schlimmii*  
*phyllanthus* Lk.  
*stenopetalus* Salm.  
*Pilocereus euphorbioides* Cnsl.  
*floccosus* Cnsl.  
*Haworthii* Lem.  
*houletianus* Lem.  
 —*var.* *leucocephalus*  
*niger* Cnsl. et Lem.  
*polyptichus* Lem.  
*tilophorus* Cnsl.  
*Rhipsalis cassytha* Gaert.  
*fasciculata* Haw.  
*funalis* Salm.  
*paradoxa* Salm.  
*pentaptera* Pfr.  
*trigona* Pfeiff.

## CAESALPINEAE

*Biancaea scandens* Tod.  
*Cadia purpurea* Forsk.  
*Cassia apoucovita* Aubl.  
*australis* Reinw.  
*barklayana* Sw.  
*biflora* Lin.  
*canca* Cav.  
*chamaechrista* L.  
*coromandeliana* Jacq.  
*corymbosa* Lam.  
*eremophila* A. Cunn.  
*falcata* L.  
*Fieldii* Colla.  
*floribunda* Desf.  
*humilis* Colla.  
*hybrida* Hort.  
*laevigata* Willd.



*Cassia linearis* Colla.  
*mexicana* Jacq.  
*nemorosa* H. B.  
*pseudo-sophora* Hort.  
*schinifolia* DC. fil.  
*Sophora* L.  
*sulphurea* DC.  
*tenuifolia* Vogel.  
*torosa* Cav.  
*Ceratonia siliqua* L.  
*Cercis siliquastrum* L.  
*Coulteria horrida* H. B.  
*tinctoria* H. B.  
*Gleditschia bujota* Hort. Bess.  
*Fontanesii* Spach.  
*inermis* Hort.  
*macracantha* Desf.  
*monosperma* Walt.  
*Parkinsonia aculeata* L.  
*Poinciana Gilliesii* Hook.

CALYCANTHACEAE

*Calycanthus occidentalis* Hook.  
*Chimonanthus fragrans* L.

CAMPANULACEAE

*Campanula americana* L.  
*celtidifolia* Boy.  
*Grossekii* Heuff.  
*laciniata* L.  
*latifolia* L.  
*lychnitis* Hornm.  
*Martini* Boiss.  
*medium* L.  
—*var.* *calycanthera*  
*peregrina* L.  
*rapunculoides* L.  
*speciosa* Pour.  
*Tenorii* Moret.  
*urticaefolia* Schm.  
*versicolor* Sib. Sm.  
*Platycodon grandiflorum* DC. fil.  
*Specularia biflora* F. et M.  
*castillana* Lge.  
*pentagona* Alph. DC.  
*perfoliata* DC.  
*speculum* DC.  
*Symphandra armena* DC.  
*pendula* DC.  
*Trachelium coeruleum* L.  
*Wahlenbergia capensis* Alph. DC.  
*gracilis* Alph. DC.  
*nutabunda* Alph. DC.

## CANNABINEAE

*Cannabis sativa* L.  
—*var.* *gigantea*  
—*var.* *himalayensis*  
—*var.* *indica*

## CAPPARIDEAE

*Cleome alliodora* Blanc.  
*candelabrum* Sims.  
*gigantea* L.  
*iberica* DC.  
*muricata* Schltz.  
*rufa* Camb.  
*speciosissima* Desf.  
*uniglandulosa* Cav.

## CARYOPHYLLEAE

*Agrostemma coronaria* L.  
*Arenaria campestris* All.  
*canadensis* Pers.  
*cucubaloides* Sm.  
*segetalis* Lam.  
*Cerastium arvense* L.  
*boissierianum* Grén.  
*carinthiacum* Vest.  
*fischerianum* Sering.  
*glutinosum* H. B.  
*hirsutum* Ten.  
—*var.* *glandulosum*  
*incanum* Led.  
*purpurascens* Adans.  
*rigidum* Led.  
*semidecandrum* L.  
*tomentosum* DC.  
—*var.* *foliis lanceolatis*  
*Cucubalus bacciferus* L.  
*Dianthus barbatus* L.  
—*plur.* *var.*  
*bicolor* Bbrst.  
*calocephalus* Boiss.  
*campestris* Bbrst.  
*carthusianorum* L.  
*caryophylloides* Rehbch.  
*caryophyllus* L.  
*chinensis* L.  
—*plur.* *var.*  
*ciliatus* Guss.  
*clavatus* Desf.  
*fimbriatus* H. B.  
*fragrans* Bbrst.  
*furcatus* Balb.  
*giganteus* d'Urv.  
*glaucophyllus* Coll.  
*hispanicus* Ass.  
—*var.* *moschatus* Gmel.

*Dianthus hybridus* Hort. Angl.  
—*plur.* *var.*  
*Mussini* Horn.  
*pallidiflorus* Sering.  
*pannonicus* H. Monsp.  
*parnassicus* Boiss. et Heldr.  
*pelvaeformis* Petrow  
*pruinus* Janka.  
*racemosus* Vis.  
*rupicola* Biv.  
*saxicola* Jord.  
*squarrosus* Bbrst.  
*superbus* L. *var.* *nanus*  
*suffruticosus* L.  
*sylvestris* Wulf.  
*tener* Balb.  
*velutinus* Guss.  
*viscidus* Bory.  
*vulturicus* Rupr.  
*Eremogyne nardifolia* Fzl.  
*Elisanthe ornata* Rupr.  
*Eudianthe aspera* A. Br.  
*coelirosa* Fzl.  
—*var.* *fimbriata*  
—*var.* *genuina*  
*laeta* Fzl.  
*Gypsophila Arrostii* Guss.  
*dichotoma* Bess.  
*elegans* Bbrst.  
*pubescens* Led.  
*saligna* Schrad.  
*Heliosperma alpestris* A. Br.  
*Herniaria Besseri* Fisch.  
*latifolia* Lapeyr.  
*permixta* Guss.  
*Lepigonum liebmannianum* L.  
*rubrum* L.  
*Loefflingia hispanica* L.  
*Lychnis Cyrilli* Rich.  
*Sieboldtii* V. Houtt.  
*Melandryum Baldwinii* Russ.  
*dioicum* Fzl.  
*divaricatum* Fzl.  
*triste* Fzl.  
*Zawadskii* A. Br.  
*Paronychia hispanica* Lam.  
*nivea* DC.  
*serpyllifolia* DC.  
*Pollichia campestris* Ait.  
*Polycarpha Teneriffae* Lam.  
*Sagina apetala* L.  
*Linnaei* Prsl. *v.* *decandra*  
*maritima* Smth.  
*Saponaria calabrica* Guss.  
—*var.* *marginata*  
—*var.* *rosea*  
*cerastioides* Mey.  
*officinalis* L.



*Sapooaria porrigens* L.  
*vaccaria* L.  
*Scleranthus annuus* L.  
*biennis* Reut.  
*expansus* Rchb.  
*microciliatus* Rchbch.  
*microdichotomus* Rchbch.  
*microgalus* Rchbch.  
*perennis* L.  
*Silene adscendens* Lag.  
*anglica* L.  
*antirrhina* L.  
*atlantica* Dur.  
*atocion* Murr.  
*bellidifolia* Thg.  
*—var. pallens*  
*ciliata* Pourr.  
*coarctata* Lag.  
*colorata* Poir.  
*—var. albiflora*  
*—var. oliveriana*  
*commutata* Guss.  
*compacta* Fisch.  
*conica* L.  
*coniflora* N. ab E.  
*conoidea* L.  
*cordata* Lag.  
*cretica* L.  
*cucubalus* Wib.  
*—var. kurdistanica*  
*damascena* Boiss.  
*dichotoma* Ehrh.  
*disticha* Willd.  
*Duriei* Coss.  
*echinata* Ott.  
*falcata* Sib. Sm.  
*flavescens* W. et K.  
*fruticosa* L.  
*fuscata* L.  
*gallica* L.  
*—var. candolleana*  
*—var. gomorea*  
*—var. parviflora*  
*gigantea* L.  
*Giraldii* Guss.  
*glauca* Pourr.  
*Graefferi* Guss.  
*imbricata* Desf.  
*inaperta* L.  
*inclusa* Horn.  
*integripetala* Bge.  
*italica* L.  
*juvenalis* Gren.  
*legionensis* Lag.  
*longicaulis* Poir.  
*lusitanica* L.  
*macrodontha* Boiss.  
*Morisii* Tod.  
*muscipula* L.

*Silene nemoralis* W. et K.  
*nocturna* L.  
*nutans* L.  
*obtusifolia* Willd.  
*paradoxa* L.  
*pelidna* Rchbch.  
*pendula* L.  
*—var. albiflora*  
*—var. Bonneti*  
*—var. rosea*  
*—var. ruberrima*  
*procumbens* H. Petrop.  
*pseudo-atocion* Desf.  
*pseudo-behen* Boiss.  
*pseudo-otites* Bess.  
*quinquevulnera* L.  
*reticulata* Desf.  
*rubella* L.  
*—var. babylonica*  
*rupestris* L.  
*ruthenica* Otth.  
*Saludaskii* Herb.  
*Salzmännii* Otth.  
*sericea* All.  
*serrulata* Boiss.  
*sicula* Ucr.  
*squamigera* Boiss.  
*supina* Bbrst.  
*tatarica* Pers.  
*tenuiflora* Guss.  
*Thorei* Desf.  
*tricuspidata* Desf.  
*tridentata* Desf.  
*trinervia* Sebast. Maur.  
*vesiculifera* Gay.  
*vespertina* Retz.  
*vilipensa* Kze.  
*viridiflora* L. v. *mollis*  
*Spergula vulgaris* Benng.  
*Tunica bicolor* Jord.  
*prolifera* Scop.  
*saxifraga* Scop.  
*velutina* F. et M.  
*Vaccaria oxydontha* Boiss.  
*Velezia rigida* L.

## CASUARINEAE

*Casuarina equisetifolia* Forst.  
*leptopoda* Miq.  
*muricata* Roxb.  
*stricta* Ait.  
*tenuissima* Sieber.  
*torulosa* Ait.

## CELASTRINEAE

*Catha edulis* Forsk.  
*Celastrus lucidus* L.

*Evonymus americanus* L.  
*europaeus* L.  
*japonicus* L.  
*—var. fol. argenteo-variegatis*  
*—var. fol. aureo-variegatis*

## CELTIDEAE

*Celtis americana* Mill.  
*Andaresii* Commers.  
*audibertiana* Spch.  
*australis* Lin.  
*grandidentata* Ten.  
*occidentalis* L.  
*Tournefortii* Lam.  
*Sponia crassifolia* G. Don.  
*micrantha* Dne.  
*willdenowiana* G. Don.

## CHENOPODIEAE

*Anabasis aphylla* L.  
*Atriplex calotheca* Rafin.  
*halimus* L.  
*hortensis* L.  
*—var. ruberrima*  
*nitens* Reber.  
*nummularia* Lindl.  
*oblongifolia* Waldst.  
*platysepala* Guss.  
*veneta* Willd.  
*Basella ramosa* Jacq.  
*Beta cyclo L. v. rubra*  
*maritima* L.  
*patellaris* Moq.  
*trigyna* W. et K.  
*vulgaris* L.  
*Chenopodina altissima* Moq.  
*dendroides* Moq.  
*maritima* Moq. v. *erecta*  
*Chenopodium album* L.  
*antelminticum* L.  
*botrys* L.  
*chilense* Schrad.  
*fruticosum* Mneh.  
*glaucum* L.  
*graveolens* Willd.  
*hybridum* L.  
*murale* L.  
*opulifolium* Schrad.  
*petiolare* H. Ber.  
*quinoa* Willd.  
*rubrum* L.  
*urbicum* L.  
*viride* L.  
*Cycloloma platyphyllum* Moq.  
*Enchilene tomentosa* Spr.  
*Halogeton glomeratus* Meyer.  
*Kochia arenaria* Roth.



Obione portulacoides Moq.  
sibirica Fisch.  
Ofaiston monandrum Moq.  
Rhagodia nutans R. Br.  
Roubieva multifida Moq.  
Salsola controversa Tod.  
kali L.  
longifolia Forsk.  
soda L.  
vermiculata L.  
Suaeda fruticosa Forsk.

## CISTINEAE

Cistus albidus L.  
canescens Sweet.  
creticus L.  
ericalyx Vivian.  
formosus Curt.  
heterophyllus Desf.  
hirsutus Lam.  
incanus L.  
laurifolius L.  
laxus Ait.  
monspeliensis L.  
—*var.* luxurians  
obtusifolius Sweet.  
parviflorus Lam.  
purpureus Lam.  
rotundifolius Sweet.  
salviaefolius L.  
sericeus Vahl.  
tauricus Prsl.  
undulatus Lk.  
vaginatus Ait.  
villosus L.  
Fumana arabica Spch.  
ericoides Spch.  
laevipes Spch.  
procumbens Spch.  
Spachii Gren.  
viscida Spch.  
Helianthemum aegyptiacum M.  
arcuatum Prsl.  
asperum Lag.  
canariense Pers.  
hirsutum Dun.  
hymettianum Boiss. et Heldr.  
latifolium Willd.  
lavandulaefolium Pers.  
ledifolium W.  
nudiflorum Pers.  
origanifolium Pers.  
pulverulentum Pers.  
—*var.* virens  
—*var.* velutinum virescens  
rhodanthum Dun.  
rhodax Steud.  
rosmarinifolium Pursh.

Helianthemum serpyllifolium  
Mill.  
stabianum Ten.  
velutinum Jord.  
villosum Pers.  
vulgare Gaert.  
—*var.* elongatum

## COMBRETACEAE

Anogeissus leiocarpus G. et P.

## COMPOSITAE

Acanthocephalus amplexifolius  
Kar. et Kir.  
Acanthospermum humile DC.  
Achillea albicans C. A. M.  
asplenifolia Vent.  
bannatica W. K.  
bicolor Wender.  
compacta Willd.  
distans W. K.  
grata Fzl.  
leptophylla Bbrst.  
ligustica All.  
magna L.  
millefolium L.  
odorata L.  
ptarmicoides Max.  
santolinoides Lag.  
sudetica Opiz.  
sylvatica Ten.  
Achyraena mollis Schau.  
Achyrophorus pinnatifidus DC.  
Acroclinium roseum Hook.  
Actinella linearifolia Torr. et Gr.  
Actinomeris alata Nutt.  
helianthoides Nutt.  
Adenostyles hybrida DC.  
Agathaca amelloides DC.  
Zehyeri N. ab E.  
Ageratum mexicanum Sweet.  
—*var.* imperiale Sims.  
triangulare Ten.  
Aldama uniserialis A. Gr.  
Ambrosia maritima L.  
Ammobium alatum R. Br.  
Anacyclus officinarum Hayn.  
pedunculatus Pers.  
pulcher Bess.  
purpurascens Pers.  
radiatus Loisl.  
—*var.* purpurascens  
tomentosus DC.  
valentinus L.  
Andryala laxiflora DC.  
Anthemis anglica Spr.  
Bourgaei Jord.

Anthemis chia L.  
discoidea Willd.  
fruticulosa Bbrst.  
granatensis Boiss.  
Guicciardi Heldr.  
melampodina Delil.  
parthenioides Bernh.  
ruthenica M. B.  
sphacelata Prsl.  
tinctoria Willd.  
trichophylla Boiss.  
Triumfetti DC.  
Anthrospermum floribundum P.  
Apargia saxatilis Ten.  
Aphanostephus ramosissimus DC.  
Arctotis argentea Thg.  
—*var.* repens  
speciosa Jacq.  
Argyranthemum Broussoneti B.  
et Web.  
foeniculaceum Webb.  
—*var.* pinnatifidum  
gracile Sch. Bip.  
grandiflorum B. et Web.  
—*var.* intermedium  
—*var.* pinnatifidum.  
—*var.* subnudum  
Roylei Hort.  
Artemisia armeniaca Lam.  
filaginoides Steehm.  
fragrans Willd.  
moxa DC.  
naronitana Vis.  
pontica L.  
purshiana Bess.  
sacrorum Ledeb.  
saxatilis W. K.  
siewertiana W. et K.  
variabilis Ten.  
vulgaris L.  
Aster abbreviatus N. ab E.  
adulterinus Willd.  
aestivus Ait.  
amplexicaulis Mhlg.  
antirrhinifolius Hort.  
asper N. ab E.  
azureus Lindl.  
bellidifolius Willd.  
bicolor Dietr.  
brumalis N. ab E.  
caespitosus Lindl.  
calendulaceus Bert.  
capensis Less.  
ciliatus Willd.  
commixtus DC.  
concinus Willd.  
conspicuus Lindl.  
Drummondii Lindl.  
dumosus L.



- Aster elegans* Willd.  
*ericoides* L.  
*firmus* N. ab E.  
*formosissimus* Hort.  
*fragilis* Willd.  
*glabellus* N. ab E.  
*horizontalis* Desf.  
*ireutianus* DC.  
*juncens* N. ab E.  
—*var.* *tenuifolius*  
*laevigatus* Willd.  
*laevis* L.  
*lamarckianus* N. ab E.  
*lanceolatus* Willd.  
*laxus* Willd.  
*leucanthemus* Desf.  
*longifolius* Lam.  
*luxurians* N. ab E.  
*monstruosus* Hook.  
*multiflorus* Ait.  
*mutabilis* Ait.  
*Novae Angliae* Ait.  
*Novi Belgi* N. ab E.  
*obliquus* N. ab E.  
*patulus* L.  
*praealtus* Poir.  
*praecox* Willd.  
*preanthoides* Mhlg.  
*puniceus* L.  
*pyrenaicus* Desf.  
*Reewenii* Hort.  
*repertus* Hort.  
*ruberrimus* Hort.  
*sagittaeifolius* Wedem.  
*scaberrimus* Lssg.  
*sericeus* Vent.  
*simplex* Willd.  
*spathulatus* Lindl.  
*spectabilis* Ait.  
*spurius* Willd.  
*squarrosus* N. ab E.  
*squarrulosus* N. ab E.  
*thyrsiflorus* Hoffm.  
*Tradescantii* L.  
*umbellatus* Ait.  
*versicolor* Willd.  
*virginicus* N. ab E.  
*Asteriscus mauritanicus* Jord.  
*Asterothrix asperrima* Cassin.  
*hispanica* DC.  
*Baccaris halimifolia* L.  
*pingraea* DC.  
*Balsamita ageratifolia* Desf.  
*vulgaris* Willd.  
*Baltimora recta* L.  
*Barkausia amplexicaulis* C. Dr  
*balearica* Coss.  
*bellidifolia* L.  
*cernua* Rehbch.
- Barkansia foetida* DC.  
*setosa* DC.  
*Thureti* Sor.  
*Bellis annua* L.  
*perennis* L.  
*Bellium bellidioides* L.  
*crassifolium* Moris.  
*minutum* W.  
*Bidens Novae Caledoniae* Forsk.  
*sambucifolia* Cav.  
*Biotia corymbosa* DC.  
*Borrichia bidentata* DC.  
*frutescens* Dr.  
*Brachycome iberidifolia* Bth.  
*pachycarpa* H. Melb.  
*Broteroa trinervata* Pers.  
*Bupthalmum grandiflorum* L.  
*Calendula aegyptiaca* L.  
*Bungei* Hort.  
—*var.* *fl. pleno*  
*micrantha* Guss.  
*officinalis* L.  
—*var.* *fl. pleno*  
*palaestina* Boiss.  
*Callistephus chinensis* Nées.  
*Carduus acicularis* Bertol.  
*argyroa* Biv.  
*macrocephalus* Desf.  
*nutans* L.  
*Carlina involucrata* Poir.  
*Cenocline globifera* C. Koch.  
*Centaurea algeriensis* Coss. et  
Dur.  
*ambigua* Guss.  
*aspera* L.  
*babylonica* Willd.  
*cerinthifolia* Sib. Sm.  
*cichoracea* L.  
*cicutaeifolia* Horn.  
*cineraria* L.  
*cinerea* Lam.  
*cristata* Bartl.  
*crocodylum* L.  
*depressa* Bbrst.  
*criophora* L.  
*ferox* Desf.  
*Fontanesii* Spch.  
*gigantea* Hort.  
*glastifolia* L.  
*gymnocarpa* Moris. et Dnts.  
*iberica* Trev.  
*jacea* L.  
*laxiseta* Coss. et Dur.  
*leucophaea* Jord.  
*melitensis* L.  
*microphylla* Gr. et Godr.  
*napifolia* L.  
*nigrescens* Willd.  
—*var.* *discoidea*
- Centaurea orientalis* L.  
—*var.* *fuscata*  
*Orphanidis* Boiss.  
*ovina* Pall.  
*pallida* Frivald.  
*phrygia* L.  
—*var.* *austriaca*  
*pectinata* L.  
*polycephala* Jord.  
*pulchella* Ledeb.  
*salicifolia* Bbrst.  
*sempervirens* L.  
*sonchifolia* L.  
*stenophylla* Dufour.  
*sulphurea* Willd.  
*tenuiseta* Jord.  
*Zanonii* Sebast.  
*Centaureidum Drummondi* A. Gr.  
*Cephalophora aromatica* Schrd.  
*Chaenactis tenuifolia* Nutt.  
*Chamaemelum disciforme* Vis.  
*inodorum* Vis.  
*lagascae* C. Koch.  
*Chamaepeuce Casabonae* DC.  
*Charieis coerulea* N. ab E.  
*Chartolepis schizolepis* Boiss.  
*Chrysanthemum carinatum* S. B.  
—*plur. var.*  
*coronarim* L.  
*pseudo-anthemis* Sch. Bip.  
*pumilum* Willd.  
*Roxburghii* Desf.  
*Chrysocoma coma-aurea* L.  
*Cirsium flavispinum* Boiss.  
*lanceolatum* Scop.  
*pratense* Dec.  
*tuberosum* All.  
*Cnicus benedictus* Gaert.  
*Kotschyi* Sch. Bip.  
*pseudo-benedictus* A. Br.  
*Conyza abyssinica* Sch. Bip.  
*longifolia* Desf.  
*sicula* Willd.  
*Coreopsis atkinsoniana* Hook. et  
Arn.  
*coronata* Hook.  
*diversifolia* DC.  
*lanceolata* L.  
*longipes* Hook.  
*Cosmidium filiforme* T. et Gr.  
*Crepis dichotoma* Boiss.  
*lacera* Ten.  
*iodomeriensis* Bess.  
*montana* Rehbch.  
*tectorum* L.  
*Crupina vulgaris* Coss.  
*Cryptostemma calendulaceum* R.  
*hypocondriacum* R. Br.  
*lusitanicum* Webb.



- Cyanopsis pubescens DC.  
 Cyclachaena xanthiifolia Frées.  
 Cynara cardunculus L.  
     corsica Vis.  
     scolymus L.  
     spinosissima Prsl.  
 Dahlia Bertoloni Vis.  
     Corvantesii Lag.  
     coccinea Cav.  
     mexicana Hort. Haag.  
     scapigera Lk. et Ott.  
     variabilis Desf.  
 Dicoria canescens Torr. et Gr.  
 Dimorphanthè procera Cass.  
 Diplostephium amygdalinum C.  
 Donia serrulata Hort. Boot.  
 Doronicum eriorhynchum Guss.  
 Echinops macrochaetus Boiss.  
     ritro L.  
     sphaerocephalus L.  
     syriacus Blanch.  
 Eclipta erecta L.  
 Encelia canescens Lam.  
 Endoptera Dioscoridis DC.  
 Engelmannia pinnatifida T. et Gr.  
 Erigeron glabellus Nutt.  
 Erioccephalus africanus L.  
 Ethulia angustifolia Boj.  
     corymbosa Rgl.  
 Eupatorium bartlingianum Hort.  
     calaminthaefolium H. B.  
     gleconophyllum Less.  
     haageanum Rgl.  
     heterophyllum DC.  
     lucidum Orteg.  
     melissoides Willd.  
     tenerifolium Willd.  
     variifolium L.  
 Eurybiopsis Hookeri F. Müll.  
 Felicia angustifolia N. ab E.  
 Ferdinanda eminens Lag.  
 Gaillardia Drummondii DC.  
     picta Sweet.  
 Gazania uniflora Ker.  
 Glossogyne pedunculosa DC.  
 Gnaphalium candelabrum Haw.  
     involucratum Forst.  
     luteo-album L.  
 Gonospermum fruticosum Less.  
 Grindelia arguta Schrad.  
 Guizotia oleifera DC.  
 Harpalium rigidum Coss.  
 Hebeclinium atrorubens Lem.  
     janthinum Hook.  
     megalophyllum Lem.  
     panamense Hort.  
     uralepis DC.  
 Hedypnois cretica Willd.  
     pendula Balb.  
 Hedypnois polymorpha DC.  
     tubaeformis Ten.  
 Helenium autumnale L.  
     californicum Hort. Neap.  
     commutatum Maund.  
     heterophyllum DC.  
     undulatum Maund.  
 Helianthus annuus L.  
     —*var.* giganteus  
     cucumerifolius Hort.  
     divaricatus L.  
     fastigiatus K.  
     flexuosus Hort.  
     iucanus Pers.  
     lenticularis Dougl.  
     mollis Lam.  
     orgyalis DC.  
     ramosissimus Mill.  
     tracheliifolius Willd.  
     truncatus Schwein.  
     virgatus Lam.  
 Helichrysum angustifolium Less.  
     brachyglossum Hort.  
     brachyrhynchum Waitz.  
     bracteatum Willd.  
     —*plur. var.*  
     decorum DC.  
     elegans Don.  
     Errerae Tin.  
     felinum Less.  
     flavescens Baumg.  
     foetidum Mneh.  
     fragrans Andr.  
     lanatum DC.  
     littoreum Guss.  
     macranthum Bth.  
     orientale Gaert.  
     panormitanum Tin.  
     petiolatum DC.  
     rupestre DC.  
     sanguineum DC.  
     stoechas Don.  
     strictum Mneh.  
 Heliopsis buphthalmoides Dun.  
     laevis Pers.  
     patula Wender.  
     scabra Dun.  
     stricta Wender.  
 Helminthia lusitanica Wolf.  
 Hemizonia pungens Torr. et Gr.  
     truncata A. Gr.  
 Heterospermum pinnatum Willd.  
 Hieracium lucidum Guss.  
 Hyoseris lucida L.  
     radiata Gaert.  
 Hypochaeris Balbisii Nocc.  
     glabra L.  
 Intybellia pulchra Monn.  
 Inula candida Coss.  
 Inula crithmoides DC.  
     semiaimplexicaulis Reut.  
 Iva frutescens L.  
 Jurinea polyclones DC.  
 Kleinia anteuphorbium DC.  
     articulata Haw.  
     odora Forsk.  
 Lactuca altaica Fisch.  
     cichoriaefolia DC.  
     dregeana DC.  
     elongata Mhlg.  
     saligna L.  
     virosa Sch. Bip.  
 Laggera purpurascens Sch. Bip.  
 Lampsana grandiflora Bbrst.  
 Lappa major Gaert.  
     minor DC.  
 Leighia linearis DC.  
 Lepidostephanus madioides Bor.  
 Leptogyne maritima Hort.  
 Leucanthemum atratum DC.  
     hircutianum DC.  
     murcicum Gay.  
     pallens DC.  
     rotundifolium DC.  
     vulgare Lam.  
 Liatris cylindracea Lam.  
     odoratissima Willd.  
 Maruta cotula Cass.  
 Matricaria Lagascae C. Koch.  
 Melampodium macranthum Hort.  
 Microlonchus Delastrii Jord.  
     Durioui Spch.  
 Microseris pygmaea Hk. et Arn.  
 Mikania scandens Willd.  
 Milleria quinqueflora L.  
 Montagnea heracleifolia Hort.  
 Myconia chrysanthemoides Sch.  
 Obeliscaria pinnata Cass.  
     pulcherrima DC.  
 Onopordum floccosum Boiss.  
     illyricum L.  
     libanoticum Boiss. et Bl.  
     tauricum Willd.  
     virens DC.  
 Ormenis mixta DC.  
 Othonna cheirifolia L.  
 Oxyura chrysanthemoides DC.  
 Palafoxia texana DC.  
 Parthenium integrifolium L.  
 Phagnalon calycinum DC.  
     graecum Boiss.  
     saxatile Cass.  
     sordidum DC.  
 Phalacrea coelestina H. Hub.  
     —*var.* Wendlandii  
 Phalacrodiscus monspeliensis  
     Sch. Bip.  
 Pieridium vulgare Desf.



- Picris cupuligera* Dur.  
*dahurica* Fisch.  
*hieracioides* L.  
*integrifolia* Desf.  
*laciniata* Visian.  
*pauciflora* W.  
*spinulosa* Bert.  
*stricta* Jord.  
*Piptopogon glaucum* Sch. Bip.  
*Polycalimnia Stuartii* F. Müll.  
*Polymnia edulis* Hort.  
*uedalia* L.  
*Psiadia glutinosa* Jacq.  
*Ptarmica macrophylla* DC.  
*mongolica* DC.  
*Ptilomeris anthemoides* Nutt.  
*Pugiopappus Brewerii* Torr.  
*Pulicaria dysenterica* Gtner.  
*Rhagadiolus stellatus* Gtner.  
*Rhaponticum pulchrum* F. et M.  
*Rudbeckia digitata* Mill.  
*grandiflora* Gmel.  
*laevigata* Prsh.  
*neumanniana* Naud.  
*speciosa* Wender.  
*Santolina pinnata* Viv.  
*rosmarinifolia* L.  
*squarrosa* L.  
*villosa* Mill.  
*viridis* Willd.  
*Sanvitalia procumbens* Lam.  
*Schizogyne sericea* DC.  
*Scolymus grandiflorus* Desf.  
*maculatus* L.  
*Scorzonera crocifolia* Sbth.  
*inaequiscapa* Boiss.  
*intermedia* Guss.  
*laciniata* L.  
*Senecio acanthifolius* Rchb.  
*ambiguus* DC.  
*arabicus* L.  
*bicolor* Tod.  
*ceratophyllus* Ten.  
*elegans* L.  
*—plur. var. fl. pleno*  
*foeniculaceus* Ten.  
*gibbosus* DC.  
*Kaempferi* DC.  
*—var. fol. variegatis*  
*maritimus* L. f.  
*petasites* DC.  
*squallidus* L.  
*—var. chrysanthemoides*  
*scandens* DC.  
*vernalis* W. K.  
*vernus* Biv.  
*vulgaris* L.  
*Seriola aethnensis* L.  
*Serratula coronata* L.  
*Serratula quinquefolia* Bbrst.  
*Vulpii* Fisch.  
*Siegesbeckia flosculosa* Herit.  
*Silphium aurantiacum* Hort.  
*compressum* Rchbch.  
*integrifolium* Mchx.  
*ornatum* Hort.  
*perfoliatum* L.  
*ternatum* Retz.  
*Silybum eburneum* Coss.  
*marianum* Gaert.  
*virens* Host.  
*Simsia calva* A. Gr.  
*Solidago altissima* Bosc.  
*ambigua* Ait.  
*bicolor* L.  
*elliptica* H. Kew.  
*flabelliformis* Wend.  
*flexicaulis* L.  
*lateriflora* Rafin.  
*limonifolia* Pers.  
*nutans* DC.  
*praelonga* Wighm.  
*procera* Ait.  
*Schraderi* DC.  
*sempervirens* L.  
*ulmifolia* Mhlg.  
*Sonchus gummifer* Lk.  
*hyoserifolius* Hornm.  
*laevigatus* Willd.  
*oleraceus* L.  
*pinnatus* Ait.  
*spinosus* DC.  
*tenerrimus* L.  
*Sphaenogyne anthemoides* R. Br.  
*Spilanthes acmella* L.  
*brasiliensis* Spr.  
*leucantha* H. B.  
*Stevia canescens* H. B.  
*ivaefolia* Willd.  
*laxiflora* DC.  
*monardaefolia* H. B.  
*nepetaefolia* H. B.  
*organifolia* Bth.  
*ovata* Lag.  
*purpurea* Pers.  
*suaveolens* Lag.  
*Tagetes erecta* L. *plur. var.*  
*patula* L. *plur. var.*  
*signata* Bartl. *var. pumila*  
*Tanacetum boreale* Fisch.  
*caucasicum* Willd.  
*cinerariaefolium* Sch. Bip.  
*decaisneanum* Hort.  
*macrocephalum* Coss.  
*niveum* Sch. Bip.  
*parthenium* Sch. Bip.  
*—var. eximium*  
*—var. fl. pleno*  
*Tanacetum rigidum* Vis.  
*roseum* Sch. Bip.  
*tenuifolium* Jacq.  
*Tschichatschewii* Boiss.  
*Taraxacum bithynicum* DC.  
*canescens* Jord.  
*caucasicum* DC.  
*cebennense* Jord.  
*commutatum* Jord.  
*dens leonis* Desf.  
*glaucanthum* DC.  
*maculatum* Jord.  
*obovatum* DC.  
*pyrophyllum* Boiss.  
*serotinum* Sadl.  
*Tarconanthus camphoratus* L.  
*Telekia speciosa* Baumg.  
*Thelesperma Burridgianum* H.  
*—var. atropurpureum* Houtt.  
*filifolium* A. Gr.  
*Tolpis sexaristata* Biv.  
*Tragopogon australis* Jord.  
*barbaerostris* Boiss.  
*Cupani* Guss.  
*floccosus* W. K.  
*mutabilis* Jacq.  
*Tripleurospermum trichophyllum*  
Sch. Bip.  
*Tripteris cheiranthifolia* S. Bip.  
*Troximum apargioides* Less.  
*Uhdea bipinnatifida* Hort.  
*pyramidata* Hort.  
*Urospermum Dalechampii* Desf.  
*picrioides* Desf.  
*Verbesina coreopsis* Mich.  
*crocata* Less.  
*phaetusa* Cass.  
*Vernonia eminens* Bisch.  
*fasciculata* T. et Gr.  
*praealta* DC.  
*scaberrima* Nutt.  
*scorpioides* Pers.  
*Xeranthemum annuum* L.  
*—var. plur.*  
*cylindricum* Sbth.  
*erectum* Prsl.  
*longepapposum* F. et M.  
*Ximenesia encelioides* Cav.  
*Zacintha verrucosa* Gaert.  
*Zinnia Darwini* Hort. Haag.  
*—plur. var.*  
*elegans* Jacq.  
*—var. fl. pleno*  
*haagena* Rgl. *v. fl. pleno*  
*intermedia* Englm.

## CONNARIEAE

*Cneorum tricoccum* L.



## CONVOLVULACEAE

- Batatas glaucifolia DC.  
heterophylla G. Don.  
Convolvulus armatus Delil.  
arvensis L.  
aureus Dietr.  
azureus Rich.  
calycinus Hort. Fl.  
chilensis Pers.  
hastatus Forsk.  
Hermanniae Herit.  
mauritanicus Boiss.  
pseudo-siculus Cav.  
—*var.* acuminatus  
rufescens Chois.  
sabatius Vivian.  
scammonia L.  
siculus L.  
tricolor L.  
—*var.* quatricolor  
—*var.* unicaulis  
Dichondra repanda Willd.  
Ipomoea capitata R. S.  
coerulea Roxb.  
curassavica Balb.  
digitata L.  
Hardingi Hort. Erf.  
hirsutula Jacq. fil.  
luteola Jacq.  
magforiana H. Ren. Tr.  
polymorpha R. S.  
superba Chois.  
Pharbitis bilimbata Lindl.  
cuspidata Chois.  
hederacea Chois.  
heterophylla Chois.  
hispida Chois. *plur. var.*  
—*var.* huberiana *plur. subvar.*  
punctata Macf.  
nil Chois. *plur. var.*  
triloba L.  
Quamoelit coccinea Mneh.  
—*var.* lutea  
vulgaris Chois.

## COPULIFERAE

- Quercus brutia Ten.  
bullata Hort.  
cerris L.  
coccifera L.  
Foordii Hort.  
ilex L.  
—*var.* pyramidata  
—*plur. aliae var.*  
pedunculata Lam.  
—*var.* foliis varieg.

- Quercus sessiliflora Smth.  
—*var.* acutiloba  
—*var.* cupaniana  
—*var.* leptolabana  
—*var.* longepetiolata  
—*var.* macrocarpa  
—*var.* microcalyx  
—*var.* pedunculata  
—*var.* pinnatopartita  
—*plur. aliae var.*  
virens Ait.

## CORNEAE

- Benthamia fragifera Lindl.  
Cornus alternifolia L.  
candidissima Mill.  
capitata Wall.  
mascula L. *v.* fruct. rubr.  
sanguinea L.  
sericea Herit.  
stricta Lam.  
—*var. fol. variegatis*

## CRASSULACEAE

- Aeonium canariense W. et B.  
cuneatum W. et B.  
decorum Hort.  
dendroideum Hort.  
giganteum Hort.  
glutinosum Ait.  
holochrysum W. et B.  
Smithii W. et B.  
urbicum W. et B.  
youngianum W. et B.  
Webbii Hort.  
Calanchoe aegyptiaca DC.  
spathulata DC.  
Cotyledon orbiculata L.  
—*var.* farinosa  
Crassula glomerata L.  
lactea Ait.  
perfossa Lam.  
Echeveria bracteosa Lem.  
coerulescens Hort.  
fulgens Hort.  
glaucæ Hort.  
globosa Hort.  
linguaefolia Hort.  
minor Hort.  
pulverulenta Nutt.  
pumila Hort.  
scapiphylla Hort.  
secunda Lindl.  
Globulea canescens Haw.  
Rochea coccinea DC.  
falcata DC.  
perfoliata Haw.

- Sedum altissimum Poir.  
caespitosum DC.  
clusianum Guss.  
deltoideum Ten.  
glandulosum Guss.  
latifolium Bert.  
ochroleucum Sm.  
pulchellum Mchx.  
Sieboldtii Hort. Sweet.  
—*var.* fol. variegatis  
solskianum Rgl. et Maak.

## CRUCIFERAE

- Aethionema graecum Boiss. et Spr.  
ovalifolium Boiss.  
polygaloides DC.  
saxatile R. Br.  
—*var.* dentatum Biv.  
Alyssum campestre L.  
edentulum W. K.  
leucadeum Guss.  
orientale Andr.  
rostratum Stev.  
Arabis eschscholtziana Schrad.  
glastifolia Rehbch.  
heteromalla Schrad.  
refracta Crantz.  
rigidula Jord.  
sacula Huet. et Reut.  
Todari Huet.  
Aubrietia antilibana Boiss.  
erubescens Grisb.  
intermedia Fzl.  
Pinardi Boiss.  
tauricola Boiss.  
Aurinia corymbosa Griseb.  
media Fzl.  
Barbarea altissima Tin.  
bracteosa Guss.  
Biscutella coronaria Ehrh.  
lyrata L.  
Brassica balearica Rich.  
carinata A. Br.  
fruticulosa Cyril.  
incana Ten.  
insularis Moris.  
japonica H. Bonn.  
lanceolata Lag.  
melanosinapis Koch.  
napus L.  
nigra Koch.  
oleracea L.  
Tinei Tod.  
Tournefortii Gouan.  
Bunias aspera Retz.  
crucago L.  
Cakile aegyptiaca Willd.  
littoralis Jord.



*Cakile maritima* Scop.  
*Calepina Corvini* Desv.  
*Camelina armeniaca* Desv.  
     *dentata* Pers.  
     *foetida* Fenzl.  
*Capsella bursa pastoris* L.  
*Cardamine flaccida* Chmss.  
     *hirsuta* L.  
*Cheiranthus scoparius* Brouss.  
     *semperflorens* Schousb.  
     *Senoneri* Heldr. et Sart.  
*Cochlearia glastifolia* L.  
*Coronopus squamatus* Forsk.  
*Crambe abyssinica* Host.  
     *aspera* Bbrst.  
     *filiformis* Jacq.  
     *hispanica* L.  
*Cynocardamum Menziesii* Endl.  
*Descurainia millefolium* Ait.  
*Diplotaxis Prolongii* Bssr. et Rr.  
     *scaposa* Labill.  
     *tenuifolia* DC.  
*Erophila virescens* Jord.  
*Eruca sativa* Lam.  
*Erucastrum varium* Dur.  
*Erysimum andrzejoskianum* Bes.  
     *aureum* Bbrst.  
     *bonannianum* Prsl.  
     *cuspidatum* DC.  
     *goniocaulon* Boiss.  
     *lanceolatum* R. Br.  
     *longisiliquosum* Willd.  
     *marschallianum* Andrz.  
     *perofskianum* F. et M.  
     *rhaeticum* DC.  
*Farsetia clypeata* R. Br.  
     *eriocarpa* DC.  
*Hesperis bicuspidata* Poir.  
*Iberis candidissima* Hort. Erf.  
     *Foresteri* Jord.  
     *semperflorens* L.  
     *tenoreana* DC.  
     *umbellata* L.  
     —*var.* *Dunetti*  
*Isatis apiculata* Boiss.  
     *oxycarpa* Boiss.  
     *tinctoria* L.  
*Konigia intermedia* Desv.  
     *lybica* R. Br.  
     *maritima* R. Br.  
     *spathulata* Schmdt.  
*Laelia orientalis* Desv.  
*Lepidium bipinnatifidum* Desv.  
     *incisum* Roth.  
     *Menziesii* DC.  
     *ruderales* L.  
     *sativum* L.  
     *Smithii* Hook.  
*Lunaria biennis* L.

*Malcolmia africana* R. Br.  
     *bicolor* Boiss.  
     *maritima* Desv.  
     —*var.* *alba compacta*  
     *parviflora* DC.  
*Matthiola graeca* Sweet.  
     *incana* L.  
     *maderiensis* Hort.  
     *patens* Prsl.  
     *saxatilis* Bernh.  
*Moricandia hesperidifolia* DC.  
*Nasturtium Commelini* F. et M.  
*Neslia commutata* Bnc.  
     *paniculata* Desv.  
*Notoceras canariense* R. Br.  
*Peltaria angustifolia* DC.  
*Psychine stylosa* Desf.  
*Raphanus fugax* Prsl.  
     *niger* L.  
*Rapistrum rugosum* All.  
*Senebiera lepidioides* Coss.  
*Sinapis alba* L.  
     *brassicata* L.  
     *indurata* Guss.  
     *juncea* L.  
     *skuhriana* Rehbch.  
     *virgata* Prsl.  
*Sisymbrium junceum* Bbrst.  
     *thalianum* Gay.  
     *Zanoni* Gay.  
*Succovia balearica* DC.  
*Thlaspi alpestre* L.  
     *vulcanicum* Lamott.  
*Vesicaria cretica* DC.  
     *paniculata* Desv.

## CUCURBITACEAE

*Benincasa cerifera* Sav.  
     —*var.* *cylindrica*  
     —*var.* *sinensis*  
*Bryonopsis laciniosa* Hisk.  
     —*var.* *fruct. ellipticis*  
*Citrullus amarissimus* Schrad.  
     *colocynthis* Schrad.  
     —*var.* *macrocarpa*  
     *vulgaris* Schrad.  
*Coccinia indica* W. et A.  
*Cucumis arada* L.  
     *chate* L.  
     *chito* Ndn.  
     *Figarei* Delil.  
     *melo* L.  
     —*var.* *cubensis*  
     —*var.* *pubescens*  
     *profetarum* L.  
     *pulcherrimus* Ndn.  
     *sativus* L. *plur. var.*  
     *sphaerocarpus* Ndn.

*Cucurbita macropus* R. Br.  
     *maxima* Dene.  
     —*plur. var.*  
     *melanosperma* A. Br.  
     *pepo* L. *var. plur.*  
     *perennis* A. Gray.  
     *sancta* H. Ber.  
*Echbaliium elaterium* Rehbch.  
*Gronowia scandens* L.  
*Lagenaria enormis* Ndn.  
     —*var.* *elongata*  
     *sphaerocarpa* Ndn.  
     —*var.* *elongata*  
     *vulgaris* Sering. *plur. var.*  
*Luffa acutangula* Roxb.  
     *aegyptiaca* DC.  
     *amara* Roxb.  
     *cylindrica* Roem.  
*Melothria scabra* Hort.  
*Momordica charantia* L.  
     *Huberi* Tod.  
     *senegalensis* Lam.  
*Rhynchocharpa rostrata* Ndn.  
*Sicydium Lindheimeri* Ndn.  
*Trichosanthes cucumerina* L.  
     *ovigera* Hort.  
     *palmata* Hort.  
     —*var.* *coccinea*  
     —*var.* *fruct. minor.*

## CUPRESSINEAE

*Biota orientalis* Endl.  
     —*var.* *elegantissima*  
     —*var.* *expansa*  
     —*var.* *foliis variegatis*  
     —*var.* *tatarica*  
     *pendula* Endl.  
     —*var.* *filiformis*  
     —*var.* *intermedia*  
     *pyramidalis* Cav.  
     —*var.* *compacta*  
     —*var.* *pumila*  
*Callitris quatrivalvis* Vent.  
     *sphaeroidea* Spach.  
     *thurifera* Endl.  
*Cupressus ambigua* Hort.  
     *Benthamii* Endl.  
     *corneyana* Hort.  
     *funbris* Endl.  
     *glauca* Lam.  
     *globulifera* Parl.  
     *horizontalis* Mill.  
     *Lindleyi* Klotsch.  
     *pyramidalis* Targ. Tozz.  
     —*var.* *expansa*  
     *retrofracta* H. Pan.  
     *sphaerocarpa* Parl.  
     *torulosa* Don.



*Cupressus withleyana* Carr.  
*Frenela australis* Mirb.  
*Juniperus phoenicea* L.  
 —*var.* *turbinata*  
*tetragona* Schlecht.  
*virginiana* L.

*Taxodium mucronatum* Ten.  
*Thuja occidentalis* L.

—*var.* *aurata*  
 —*var.* *australis*  
 —*var.* *dealbata*  
 —*var.* *fernandiana*  
 —*var.* *freneloides*  
 —*var.* *glauca*  
 —*var.* *imbricata*  
 —*var.* *incurvata*  
 —*var.* *macrocarpa*  
 —*var.* *meldensis*  
 —*var.* *microcarpa*  
 —*var.* *Skinneri*

## DAPHNEAE

*Daphne laureola* L.

## DIPSACEAE

*Cephalaria ambrosioides* R. S.  
*cretacea* R. S.  
*dipsacoides* Boiss.  
*joppensis* Coult.  
*leucantha* Schrad.  
 —*var.* *albescens*  
*pilosa* Boiss. et Heldr.  
*rigida* R. S.  
*speciosa* Boiss. et Kost.  
*Dipsacus ferox* Loisl.  
*sylvestris* Mill.  
*Knautia orientalis* L.  
*Pterocephalus sibthorpianus* Clt  
*Scabiosa argentea* L.  
*Balansae* Boiss.  
*dichotoma* Ucr.  
*limonifolia* Vahl.  
*maritima* L.  
 —*var.* *atropurpurea*  
 —*var.* *grandiflora*  
*mierantha* Desf.  
*prolifera* L.  
*rutaefolia* Vahl.  
*semipapposa* Salzm.  
*spretia* Jord.  
*ucranica* L.  
*urceolata* Desf.  
*venusta* Delil.

## EBENACEAE

*Diospyros ebenum* Retz.

*Diospyros lotus* L.  
*virginiana* L.  
*Styrax officinale* L.

## ELAEAGNEAE

*Elaeagnus angustifolia* L.  
 —*var.* *tiphelensis*  
*argentea* Prsh.  
*fusca* Maxim.  
*parvifolia* Royle.  
*rotundifolia* Hort. Gall.  
*Simonii* Hort.  
*songarica* Fisch.

## ERICACEAE

*Arbutus andrachne* L.  
*canariensis* L.  
*unedo* L.  
*Erica pedunculata* Prsh.  
*ramulosa* Viv.  
*Pentapera sicula* Klotz.

## EUPHORBIACEAE

*Acalypha alopecuroides* Jacq.  
*brachystachya* Horn.  
*caroliniana* Mich.  
*cordata* Thg.  
*hispida* Willd.  
*rubra* Willd.  
*Buxus balearica* Lam.  
*chinensis* Lk.  
*Fortunei* Hort.  
 —*var.* *rotundifolia*  
*sempervirens* L.  
 —*var.* *fol. argenteo-variegatis*  
*Cnidioscolus napaefolius* Pohl.  
*quinquelobus* Pohl.  
*Coelebogyne ilicifolia* J. Smith.  
*Croton penicillatum* Vent.  
*Euphorbia acanthothamnus* Bois.  
*altissima* Boiss.  
*aulacosperma* Boiss.  
*Bertholetti* Webb.  
*biglandulosa* Desf.  
*Bivonae* Stend.  
*caespitosa* Lam.  
*calendulaefolia* Delil.  
*ceratocarpa* Ten.  
*characias* L.  
*dendroides* L.  
*dentata* Mchx.  
*Engelmanni* Boiss.  
*eriocarpa* Bert.  
*falcata* L.  
*geniculata* Orteg.  
*grandidens* Haw.

*Euphorbia Heldreichii* Orph.  
*lavandulaefolia* Hort. Buk.  
*literata* Jacq.  
*maculata* L.  
*marginata* Prsh.  
*mauritanica* L.  
*medicaginea* Boiss.  
*nicaensis* All.  
*oblongata* Griseb.  
*peplis* L.  
*platyphylla* L.  
*Regis Jubae* Webb  
*sauliana* Bor.  
*schimperiana* Hochst.  
*segetalis* L.  
*semiperfoliata* Viv.  
*Sibthorpii* Boiss.  
*spinosa* L.  
*terraccina* L.  
*veneta* Willd.  
*verrucosa* L.  
*virgata* W. K.  
*Wulfenii* Hopp.

*Excaecaria sebifera* Müll.  
*Geblera suffruticosa* F. et M.  
*Homalanthus populifolia* Graht.  
*Jatropha curcas* L.  
*janipha* L.  
*Mercurialis annua* L.  
*Phyllanthus juglandifolius* W.  
*retusus* Dennst.  
*Poincettia cyathophora* Jacq.  
*Ricinus calcarensis* H. Ber.  
*communis* L.  
 —*plur. var.*  
*Rottlera japonica* Spr.  
*Xylophylla angustifolia* Sw.  
*arbuscula* Willd.  
*latifolia* L.  
*montana* Sw.

## FUMARIACEAE

*Ceratocarpus umbrosa* Dr.  
*Corydalis sempervirens* Pers.  
*Fumaria apiculata* Lge.  
*Boraei* Jord.  
 —*var.* *speciosa*  
*capreolata* L.  
*flabellata* Guss.  
*judaica* Boiss.  
*mierantha* Lag.  
*officinalis* L.  
*pallidiflora* Jord.  
*serotina* Guss.  
*speciosa* Jord.  
 —*var.* *major*  
*Platycarpus spicatus* Bernh.



## GENTIANEAE

Chlora intermedia Ten.  
Erythraea centaurium S.  
Villarsia ovata Vent.  
    parnassifolia R. Br.

## GERANIACEAE

Erodium alsinefolium Delil.  
    althaeoides Jord.  
    atomarium DC.  
    botrys Bert.  
    ciconium Willd.  
    cicutarium Willd.  
    —*var.* bipinnatum  
    —*var.* pimpinellaefolium  
    —*var.* siculum  
    chium Willd.  
    hirtum Willd.  
    hymenodes Herit.  
    laciniatum Willd.  
    —*var.* siculum  
    Manescari Coss.  
    maritimum Smth.  
    moranense Willd.  
    moschatum Willd.  
    Neilrechii Janka.  
    parviflorum Jord.  
    pulverulentum Willd.  
    redolens Coss. et Dr.  
    romanum Willd.  
    Salzmännii H. Monsp.  
    sebaceum Delil.  
Geranium abortivum De Not.  
    albiflorum Ledeb.  
    batrachioides Cav. Lk.  
    bohemicum Linden.  
    carolinianum L.  
    collinum Willd.  
    columbinum L.  
    cristatum Stev.  
    dissectum L.  
    divaricatum Ehrh.  
    favosum Hochst.  
    incanum L.  
    lancastricense Mill.  
    longipes DC.  
    Loweii Reut.  
    lucidum L.  
    omphalodeum Lge.  
    parviflorum Willd.  
    pusillum L.  
    sanguineum L.  
    variegatum Wender.  
Pelargonium acerifolium Herit.  
    acetosum Ait.  
    —*var.* roseum  
    acutilobum Sweet.

Pelargonium alchemilloides Ait.  
    amplissimum Willd.  
    anceps Ait.  
    apiifolium Jacq. fil.  
    articulatum Willd.  
    atrosanguineum DC.  
    australe Jacq.  
    balbisianum Spin.  
    Barringtonii Hort.  
    bentinkianum Schrk.  
    betulinum Ait.  
    canariense DC.  
    capitatum Ait.  
    carneum Jacq.  
    cochleatum Willd.  
    conduplicatum Willd.  
    Cooperi Hort.  
    cordatum Ait.  
    crenatum Hoffmg.  
    crispum Herit.  
    cucullatum Ait.  
    decipiens Haw.  
    dennisianum Sweet.  
    denticulatum Jacq.  
    elongatum Steud.  
    endlicherianum Fzl.  
    fastuosum Hort.  
    ficifolium Hoffmg.  
    filipendulinum Fzl.  
    gibbosum Willd.  
    glaucum Herit.  
    grandiflorum Willd.  
    —*plur. var.*  
    graveolens Ait.  
    Heritieri Jacq.  
    humifusum Willd.  
    hybridum Ait.  
    ignescens Sweet.  
    inodorum Willd.  
    inquinans Ait.  
    —*var.* bracteatum  
    —*var.* devolvens  
    —*var.* fol. variegatis  
    —*var.* fulgens  
    —*var.* grandiflorum  
    —*subvar.* fl. albis  
    —*var.* Linkii  
    lacerum Jacq.  
    lancastricense Mill.  
    lechianum Spin.  
    lobatum Willd.  
    lucido-roseum Hort.  
    macranthum Sweet.  
    marginatum Link.  
    micranthum Eckl. Zehy.  
    ovale Herit.  
    papilionaceum Ait.  
    parvulum DC.  
    peltatum Ait.

Pelargonium platyphyllum Sw.  
    pumilum Willd.  
    quercifolium Ait.  
    —*var.* pinnatifidum  
    quinquevulnerum Willd.  
    radula Ait. *var.* major  
    raduloides Hort.  
    roseum Ait.  
    saniculaefolium Willd.  
    scandens Ehrh.  
    Skellii Hoffmg.  
    scutatum Sweet.  
    —*plur. var.*  
    semitrilobum Jacq.  
    stenopetalum Ehrh.  
    —*var.* fl. carneis  
    —*var.* fl. roseo violaceis  
    tabulare Herit.  
    terebinthifolium Hort.  
    ternatum Jacq.  
    tetragonum Herit.  
    tomentosum Jacq.  
    versicolor Sweet.  
    viscosissimum Sweet.  
    vitifolium Ait.  
    wellingtonianum H.  
    zonale Willd. *plur. var.*

## GESNERIACEAE

Dircea macrantha Hort.  
Gesneria refulgens V. Houtt.  
    rubra Hort.  
    sceptrum Hort.  
Moussonia elegans Dene.  
Rhytidophyllum tomentosum  
    Mart.

## GLOBULARIEAE

Globularia alypum L.  
    salicina L.

## HALORAGEAE

Cercodia erecta Murr.  
Circaea lutetiana L.

## HIPPOCASTANEAE

Aesculus hippocastanum L.  
    pavia L.  
    rubicunda Herb.  
    —*var.* gigantea  
Ungnadia speciosa Endl.



## HYDROLEACEAE

Romanzoffia itchensis Cham.  
 Wigandia caracassana H. B.  
 —*var.* floribunda  
 —*var.* hybrida  
 —*var.* mexicana  
 —*var.* Viguieri  
 urens G. Don.

## HYDROPHYLLAEAE

Nemophila crambeoides Hort.  
 —*var.* oculata Harw.

## HYPERICENEAE

Androsaemum officinale Alt.  
 Hypericum ascyron L.  
 calycinum L.  
 delphicum Boiss.  
 elatum Ait.  
 floribundum Ait.  
 frutescens Hort. Flor.  
 hircinum L.  
 lanuginosum L.  
 pyramidatum Ait.  
 tetrapterum Fries.  
 Tournefortii Spach.

## ILICINEAE

Ilex aquifolium L. *v.* fol. variegatis  
 opaca Ait.  
 Nemopantes canadensis DC.  
 Prinos glaber L.

## JASMINEAE

Fontanesia californica H. Bess.  
 phillyraeoides Labill.  
 Fraxinus excelsior L.  
 jaspida Desf.  
 rostrata Guss.  
 Jasminum arborescens Roxb.  
 confusum W.  
 dianthifolium Vis.  
 —*var.* fol. lanceolatis  
 floridum Bge.  
 fruticans L.  
 —*var.* ponticum  
 glaucum Ait.  
 gracile Andr.  
 humile L.  
 javanicum Hort.  
 pubigerum Don.  
 revolutum Sims.  
 simplicifolium Lindl.

Jasminum subulatum Lindl.  
 trinerve Vahl.  
 Ligustrum compactum Dene.  
 coriaceum Nois.  
 ibota Hort.  
 japonicum Thg.  
 —*var.* ovalifolium  
 —*var.* Sieboldtii  
 ——*subvar.* fol. variegatis  
 lucidum Ait.  
 nepalense Wall.  
 Quiliwi Carr.  
 robustum Ait.  
 sinense Lour.  
 vulgare L.  
 —*var.* fruct. luteis  
 —*var.* italicum  
 Olea americana L.  
 angustifolia Hort.  
 floribunda Jacq.  
 Phillyraea angustifolia L.  
 latifolia L.  
 —*var.* myrthifolia  
 Picconia excelsa DC.

## JUGLANDEAE

Carya olivaeformis Nutt.  
 Juglans nigra L.  
 regia L.

## LABIATAE

Anisomeles nepalensis Spr.  
 ovata R. Br.  
 Audibertia stachyoides Bth.  
 Ballota acetabulosa Bth.  
 africana Bth.  
 alba L.  
 hirsuta Bth.  
 hispanica Bth.  
 italica Bth.  
 nigra L.  
 —*var.* alba  
 orbicularis Lag.  
 pseudo-dictamnus Bth.  
 Betonica densiflora Bth.  
 validula Jord.  
 Calamintha athonica Rehbch.  
 clinopodioides Bth.  
 cretica Bth.  
 nepalensis Hort.  
 nepeta Lk. et Hoffm.  
 officinalis Mnch.  
 —*var.* villosissima  
 patavina Host.  
 umbrosa Rehbch.  
 villosa Jacq. fil.  
 Cedronella mexicana Bth.

Cleonia lusitanica L.  
 Clinopodium argutum Arrab.  
 atlanticum Noë.  
 vulgare L.  
 Coleus aromaticus Bth.  
 barbatus Bth.  
 Persoonii Bth.  
 Dracocephalum canescens L.  
 peltatum L.  
 Faldermannia parviflora Traut.  
 Hedeoma nepalensis Bth.  
 Hyptis pectinata Poit.  
 Hyssopus officinalis L.  
 Lallelantia peltata F. et M.  
 iberica F. et M.  
 pulchella F. et M.  
 Lamium amplexicaule L.  
 flexuosum Ten.  
 longiflorum Ten.  
 Lavandula abrotanoides Lour.  
 dentata L.  
 elegans Desf.  
 lanata Boiss.  
 pubescens Dene.  
 spica DC.  
 vera DC.  
 Leonotis leonurus Pers.  
 Leonurus capitatus Fres.  
 lanatus Pers.  
 Lepechinia spicata Willd.  
 Leucas martinicensis R. Br.  
 Lophanthus rugosus F. et M.  
 Lycopus europaeus L.  
 Majorana crassifolia Bth.  
 Marrubium apulum Ten.  
 candidissimum L.  
 creticum Mill.  
 leonuroides Desv.  
 remotum W. et K.  
 Marsypianthus hyptioides Mart.  
 Melissa cretica L.  
 officinalis L.  
 Mentha canescens Roth.  
 lavandulacea Willd.  
 macrostachya Ten.  
 niliaca Jacq.  
 pyramidalis Ten.  
 rotundifolia L.  
 —*var.* macrostachya  
 serotina Ten.  
 sylvestris L. *v.* rugosa  
 tomentosa Urvill.  
 viridis L.  
 Micromeria angustifolia Prsl.  
 consentina Ten.  
 dalmatica Bth.  
 Fenzlii Vis.  
 graeca Bth.  
 juliana Bth.



- Micromoria juliana* Bth.  
 —*var.* *gracca*  
 —*var.* *hirsuta*  
*myrtifolia* Boiss.  
*rupestris* Bth.  
 —*var.* *oblongifolia* Fzl.  
*tenuifolia* Rehbch.  
*Moldavia punctata* Much.  
*Molucella laevis* L.  
*Monardella villosa* Bth.  
*Monarda didyma* L.  
*mollis* L.  
*oblongata* H. B. K.  
*Nepeta camphorata* Boiss.  
*cataria* L.  
*citriodora* Beck.  
*granatensis* Desf.  
*grandiflora* Bbrst.  
 —*var.* *macrodonta* Fzl.  
*imbricata* Lag.  
*italica* L.  
*latifolia* DC.  
*leucostegia* Boiss.  
*multibracteata* Desf.  
*Mussini* Bbrst.  
 —*var.* *cana*  
 —*var.* *intermedia*  
*nuda* L.  
*paniculata* Mill.  
*pannonica* L.  
*racemosa* Lam.  
 —*var.* *reichenbachiana*  
*Ocimum barbatum* Del.  
*canum* L.  
*carnosum* Lk. et Ott.  
*gratissimum* L.  
*graveolens* A. Br.  
*melissaefolium* Vis.  
*petitianum* A. Rich.  
*thymifolium* Bth.  
*viride* Willd.  
*Origanum confertum* Sav.  
*fortuitum* Sav.  
*glandulosum* Desf.  
*heracleoticum* Koch.  
*hirtum* Lk.  
*humile* Poir.  
*libanoticum* Boiss.  
*macrostachyum* Lk.  
*majorana* L.  
*marum* L.  
*normale* Don.  
*onites* L.  
*pallidum* Desf.  
*sipyleum* L.  
*vulgare* L.  
 —*var.* *intermedium*  
 —*var.* *smyrneum*  
*Perilla ocimoides* L.  
*Phlomis armeniaca* Boiss.  
*chrysophylla* Boiss.  
*ferruginea* Ten.  
*fruticosa* L.  
*purpurea* L.  
*tuberosa* L.  
*virens* DC.  
*Physostegia virginiana* Bth.  
*Plectranthus australis* R. Br.  
*glaucocalyx* Maxim.  
*parviflorus* Willd.  
*tomentosus* E. Mey.  
*Prasium majus* DC.  
*Prunella alba* L.  
*elongata* Dougl.  
*parviflora* Poir.  
*Pycnanthemum lanceolatum* Pr.  
*Salvia abyssinica* L. fl.  
*acaulis* Vahl.  
*acetabulosa* L.  
*aegyptiaca* L.  
*aethiopsis* L.  
*amplexicaulis* Lam.  
*angustifolia* Cav.  
*aurea* L.  
*aurita* Thg.  
*austriaca* L.  
*Baumgartenii* Heuff.  
*Bertoloni* Vis.  
*betonicaefolia* Ell.  
*bicolor* Lam. Desf.  
*calycina* Sib. Sm.  
*campestris* Boiss.  
*canariensis* L.  
*candelabrum* Boiss.  
*candidissima* Vahl.  
*ceratophylla* L.  
*ceratophylloides* L.  
*chamaedryoides* Cav.  
*clandestina* L.  
*coccinea* Bth.  
*commutata* Bth.  
*cretica* L.  
*deserta* Schang.  
*disermas* L.  
*dominica* L.  
*elongata* H. B. K.  
*farinacea* Bth.  
*gigantea* Desf.  
*gradidentata* Ten.  
*grandiflora* Ettl.  
*hirsuta* Jacq.  
*hispanica* L.  
*horminoides* Pour.  
*horminum* L.  
*hyans* Royle.  
*interrupta* Schousb.  
*japonica* Thg.  
*laciniata* Willd.  
*Salvia lanceolata* Brouss.  
*lasiostachys* Bth.  
*latifolia* Andrs.  
*maritima* L.  
*Montbretii* Bth.  
*multiflora* Vis.  
*napifolia* Jacq.  
*nepetaefolia* Desf.  
*nilotica* Vahl.  
*nivea* Thg.  
*nubia* Ait.  
*nudicaulis* Vahl.  
 —*var.* *pubescens*  
*nutans* Ait.  
*odorata* Willd.  
*officinalis* L.  
 —*var.* *albiflora*  
 —*var.* *angustifolia*  
 —*var.* *grandiflora*  
*orbicularis* Bth.  
*pendula* Vahl.  
*pinnata* L.  
*polystachya* Ort.  
*praecox* Sav.  
*pratensis* L.  
 —*var.* *albiflora*  
*pseudo-aethiopsis* Boiss. et K.  
*psilantha* Hort. Taur.  
*purpurea* Cav.  
 —*var.* *nana*  
*pyramidalis* Petagn.  
*rectiflora* Vis.  
*reptans* Jacq.  
*ringens* Sbth.  
*rubicunda* Wender.  
*rubra* Spr.  
*runcinata* L. fil.  
*Russengeri* Fzl.  
*scabra* Thg.  
*sclaraea* L.  
*sclaraeoides* Brot.  
*Sibthorpii* Smth.  
 —*var.* *hirsuta*  
*simsiana* Schult.  
*spinosa* L.  
*splendens* Ker.  
*staminea* Montb. et Auch.  
*taraxacifolia* Bal.  
*Tenorii* Spr.  
*tiberina* Maur.  
*triangularis* Thg.  
*trichosanthenoides* Prsh.  
*triloba* L.  
*verbenaca* L.  
*verticillata* L.  
*virgata* Ait.  
 —*var.* *albiflora*  
*Satureja cuneifolia* Ten.  
*hortensis* L.



Satureja illyrica Host  
 thymbria L.  
 Scutellaria altissima L.  
 Columnae All.  
 commutata Guss.  
 grandiflora Sims.  
 hederacea Kth. et Behè.  
 lupulina L.  
 pallida Bbrst.  
 peregrina L.  
 —var. Sibthorpii  
 rupestris Boiss. et Heldr.  
 Sideritis canariensis L.  
 macrostachya Parl.  
 pullulans Vent.  
 taurica Willd.  
 Stachys byzantina Koch.  
 circinnata Herit.  
 coerulea Burch.  
 dasyantha Rafin.  
 delphinioides Jord.  
 germanica L.  
 Gilliesii Bth.  
 hypoleuca Hebst.  
 italica Mill.  
 jugalis Burch.  
 lanata Jacq.  
 longispica Boiss.  
 macrosperma Boiss.  
 menthaefolia Vis.  
 persica Gmel.  
 Poirèti Ten.  
 setifera C. A. M.  
 spectabilis Chois.  
 subcrenata Vis.  
 sylvatica L.  
 Teucrium Arduini L.  
 chamaedrys L.  
 cinerascens Jord.  
 creticum L.  
 divaricatum Sieb.  
 —var. purpureum  
 euganeum Vis.  
 flavum L.  
 fruticans L.  
 lucidum L.  
 massiliense L.  
 myrtifolium Desf.  
 pulverulentum Jord.  
 scorodonia L.  
 virescens Jord.  
 Thymbria spicata L.  
 Thymus capitatus L.  
 Ziziphora capitata L.  
 Willdemannia orientalis F. et M.

## LAURINEAE

Laurus nobilis L.

Persea indica Spr.

## LINEAE

Linum aquilinum DC.  
 corymbulosum Rehbch.  
 diffusum Sehrad.  
 pallens Buge.  
 spicatum Lam.  
 usitatissimum L.  
 —var. aegyptiacum  
 —var. americanum  
 —var. hybernum

## LOBELIACEAE

Heterotoma lobelioides Zucc.  
 Laurentia Michellii Alph. DC.  
 minuta Alph. DC.  
 tenella Alph. DC.  
 Lobelia bicolor Sims.  
 decumbens Rich.  
 Fabri Verl.  
 pubescens Jacq.  
 Siphocampylus bicolor Don.  
 lanceolatus Hort.  
 orbignyianus Alph. DC.  
 Tupa crassicaulis Hk.

## LONICEREAE

Diervilla rosea Bartl.  
 Lonicera brachypoda DC.  
 canescens Schousb.  
 chrysantha Turtsch.  
 heterophylla Dene.  
 orientalis Lam.  
 tatarica L.  
 —var. micrantha  
 —var. pulcherrima  
 —var. roseo-alba  
 —var. rubra  
 Sambucus ebulus L.  
 nigra L.  
 Symphoricarpos racemosus Mhx.  
 vulgaris Mhx.  
 Viburnum chinense Hk.  
 lucidum Mill.  
 suspensum Hort. Bess.  
 tinus L.

## LYTHRARIEAE

Ammannia hirsuta Lam.  
 Cuphea cinnabarina Hort.  
 hookeriana Walp.  
 jorullensis H. B.  
 lanceolata Ait.  
 micrantha H. B.

Cuphea procumbens Cav.  
 Zimapani Rgl.

Lagerstroemia indica L.  
 —var. violacea  
 reginae Roxb.  
 Lopezia mexicana Jacq.  
 Lythrum acuminatum Willd.  
 Nesaea grandiflora Hk.  
 myrtifolia Desf.  
 salicifolia Lk.

## MAGNOLIACEAE

Liriodendron tulipifera L.  
 Magnolia grandiflora Gaert.

## MALPIGHIACEAE

Bunchosia elliptica Tod. (4)  
 Byrsonima lucida DC.  
 Heteropteris chrysophylla H. B.  
 undulata Hort.  
 Malpighia fucata Ker.  
 urens L.

## MALVACEAE

Abutilon Avicennae Gaert.  
 bedfortianum Bot. Mag.  
 Helleri Hort.  
 hirtum Cav.  
 indicum Don.  
 molle Sweet.  
 mollissimum Don.  
 permolle Sweet.  
 Regelii Fzl.  
 striatum Dick.  
 tomentosum W. et Arn.  
 tonellianum Hort.  
 Althaea apterocarpa Fzl.  
 armeniaca Ten.  
 Heldreichii Boiss.  
 Hoenackeri Boiss.  
 kurdica Schlecht.  
 —var. denudata Boiss.  
 narbonensis Pourr.  
 nudiflora Lindl.  
 sinensis Cav.  
 Anoda cristata Cav.  
 dilleniana Cav.  
 hastata Cav.  
 Wrightii A. Gray.  
 Callirrhoe involucrata T. et Gr.  
 Gossypium herbaceum L.  
 —var. microcarpum  
 hirsutum Mill.  
 —var. intermedium  
 —var. rufum



**Gossypium maritimum** Tod. (5)  
 —*var.* jumelianum  
 —*var.* polycarpum (6)  
 microcarpum Tod. (7)  
 —*var.* luxurians  
 nanking Mey. (8)  
 neglectum Tod.  
 wightianum Tod. (9)  
 —*plur. var.*

**Hibiscus abyssinicus** Steud.  
 brasiliensis Hort. Huber.  
 calycinus Willd.  
 esulentus L.  
 giganteus Hort.  
 gossypinus Thg.  
 grandiflorus Mehx.  
 —*var.* albus  
 Humboldtii Mart.  
 immutabilis Dehnh.  
 lampas Cav.  
 liliiflorus L.  
 manhiot L.  
 martianus Zucc.  
 micans Cav.  
 mutabilis L.  
 palmatus Willd.  
 palustris L.  
 pentacarpus L.  
 rosa sinensis L.  
 —*var.* havanensis  
 —*var.* Warath  
 roseus Lois.  
 speciosus Kit.  
 spinulosus L.  
 syriacus L. *plur. var.*  
 trionum L.

**Lagunaea Patersonii** Pers.  
**Lavatera mauritanica** Dur.  
 neapolitana Ten.  
 unguiculata Desf.  
 virgata Cav.

**Malope trifida** Cav.  
**Malva crispa** L.  
 parviflora L.  
 pseudo-lavatera B. et Webb.  
 purpurata Lindl.  
 ruderalis Blum.  
 tricuspidata Ait.

**Malvastrum anomalum** H. B. P.  
 betuloides Schrad.  
 borbonicum A. Gray.  
 capense Grk.  
 —*var.* fragrans  
 —*var.* grossulariaefolium  
 —*var.* strictum  
 —*var.* virgatum  
 carpinifolium A. Gray.  
 coromandelianum Grk.  
 divaricatum Andr.

**Malvastrum limense** Grk.  
 Philippi Grk.  
**Modiola caroliniana** Don.  
**Nuttalia malvaeflora** F. et M.  
**Pavonia hastata** Cav.  
 praemorsa Willd.  
 spinifex Cav.  
 typhelaea Cav.  
 zeylanica Cav.

**Sida alnifolia** L.  
 atropurpurea Blum.  
 carpinifolia L. fil.  
 corchorifolia Ten.  
 herbacea Cav.  
 mauritiana Herit.  
 micrantha St. Hil.  
 retusa L.  
 rhombifolia L.  
 —*var.* macrophylla  
 sonneratiana Cav.  
 triloba Cav.  
 triquetra L.

**Sphaeralcea umbellata** St. Hil.  
**Urena scabriuscula** L.  
**Waltheria elliptica** Cav.

## MELIACEAE

**Cipadessa subscandens** H. Btzg.  
**Melia arguta** DC.  
 azederach L.  
 sempervirens Sw.

## MESEMBRYANTHEMEAE

**Mesembr. acinaciforme** L.  
 adscendens Haw.  
 albinothum Haw.  
 amoenum S. D.  
 aureum L.  
 barbatum L.  
 blandum Haw. v. fl. ros.  
 —*var.* albiflorum  
 bulbosum Haw.  
 calamiforme L.  
 calycinum Haw.  
 candens Haw.  
 caninum Haw.  
 caulescens Mill.  
 coccineum Haw.  
 conspicuum Haw.  
 cordifolium L.  
 crassulinum DC.  
 cruciatum Haw.  
 cultratum S. D.  
 curviflorum Haw.

**Mesemb. deflexum** Ait.  
 deltoides Haw.  
 depressum Haw.  
 —*var.* lividum  
 dolabriforme L.  
 echinatum Lam.  
 Ecklonii Hort.  
 edule L.  
 elegans Jacq.  
 emarginatum L.  
 ermininum Haw.  
 falciforme Haw.  
 filamentosum L.  
 floribundum Haw.  
 formosum Haw.  
 geminatum Haw.  
 geniculiflorum L.  
 glaucum L.  
 glomeratum L.  
 grandiflorum Haw.  
 heteropetalum Haw.  
 hirtellum Haw.  
 imbricatum Haw.  
 inlaudens Haw.  
 inflexum Haw.  
 intonsum Haw.  
 lacerum Haw.  
 Lehmannii E. et Zeh.  
 linguaeforme Haw.  
 —*var.* latum  
 —*var.* medium  
 —*var.* minor  
 longum Haw.  
 lunatum W.  
 multiflorum Haw.  
 —*var.* minus  
 muricatum Haw.  
 mustellinum S. D.  
 noctiflorum L.  
 nodiflorum L.  
 perfoliatum L.  
 —*var.* edentulum  
 polyanthum L.  
 —*var.* puniceum  
 polyphyllum Haw.  
 —*var.* violaceum  
 praepingue Haw.  
 retroflexum Haw.  
 rigidum Haw.  
 spectabile Haw.  
 spinosum L.  
 stelligerum Haw.  
 subincanum Haw.  
 sulcatum Haw.  
 tuberosum L.  
 vaginatum Haw.  
 variabile Haw.  
 violaceum DC.



## MIMOSEAE

Acacia acuminata Bth.  
   argyrophylla Hk.  
   armata Br.  
   capensis Burch.  
   cavenia Hk. et Arn.  
   chordophylla Bth.  
   ciliata H. et B.  
   cultriformis Cunn.  
   cyanophylla Lindl.  
   decipiens Br.  
   decussata Ten.  
   dodonaeifolia Schlecht.  
   eburnea Willd.  
   excelsa Bth.  
   farinosa Lindl.  
   flicina Willd.  
   glaucescens Willd.  
   glaucoptera Bth.  
   heterophylla Willd.  
   homomalla Wendl.  
   horrida Willd.  
   imbricata F. Müll.  
   linifolia Willd.  
   longifolia Willd.  
   melanoxylon Br.  
   Mitchelli Bth.  
   modesta Wall.  
   multijuga Tod.  
   obscura A. DC.  
   obtusata Sieb.  
   oleaeifolia Cunn.  
   ornithophora Sw.  
   oxycedrus Sieb.  
   penninervis Sieb.  
   retinodes Schlecht.  
   ruscifolia Cunn.  
   salicina Lindl.  
   saligna Wendl.  
   Sophorae Br.  
   spectabilis Cunn.  
   uncinella Bth.  
   vera Willd.  
   verniciflua Cunn.  
 Albizzia Julibrissin Duraz.  
   Lebbek Bth.  
   lophantha Bth.  
     —*var.* botrycephala  
     —*var.* californica  
     —*var.* sempervirens  
 Darlingtonia brachyloba DC.  
 Desmanthus virgatus Willd.  
 Inga porteana Duchss.  
 Leucacaena glauca Bth.  
 Mimosa pudica L.  
   uraguensis Hk. et Arn.  
 Pithecolobium pruinatum Bth.  
 Prosopis juliflora DC.

Schrankia uncinata Willd.  
 Wachelia farnesiana W.

## MOREAE

Broussonetia papyrifera Vent.  
 Dorstenia contrayerva L.  
 Ficus acuminata Hamlt.  
   benamina L.  
   bengalensis L.  
   capensis Thg.  
   Cooperi Hort.  
   cordata Thg.  
   coronata Reinw.  
   daemonum Vahl.  
   diospyrifolia Miq.  
   diversifolia Blum.  
   elastica Roxb.  
   Ettineri Hort.  
   hybrida Hort.  
   macrophylla Desf.  
   neriifolia Reinw.  
   nervosa Roth.  
   neumanniana Cels.  
   nitida Thg.  
     —*var.* citrifolia  
     —*var.* microcarpa  
   pereskiaefolia Hort.  
   punctata Thg.  
   pyrifolia Burm.  
   reclinata Desf.  
   religiosa L.  
   rubiginosa Desf.  
   spiralis Hort.  
   symphytifolia Lam.  
 Maclura aurantiaca Nutt.  
   sempervirens Ten.  
 Morus alba L.  
   —*plur. var.*  
   constantinopolitana Poir.  
   cucullata Bonaf.  
   Llou Ser.  
   nigra L.

## MYOPORINEAE

Myoporum dulce Bth.  
   laurifolium Hort. Huber.  
   pictum Hort.  
   spathulatum Hort.  
   tuberculatum R. Br.

## MYRICEAE

Myrica cerifera L.

## MYRSINEAE

Ardisia colorata Lk.  
   crenulata Vent.  
   humilis Vahl.

## MYRTACEAE

Acmena floribunda DC.  
 Callistemon acerosus Tausch.  
   fulgens Hort.  
   gibbosus Hort.  
   glaucus F. Müll.  
   lanceolatus DC.  
   lanuginosus Hort.  
   latifolius DC.  
   linearifolius DC.  
   linearis DC.  
   marginatus DC.  
   pendulus Hort.  
   rigidus R. Br.  
   rugulosus DC.  
   ruscifolius Colvil.  
   salignus DC.  
   Sieberi DC.  
   speciosus DC.  
   viminalis G. Don.  
   viride-purpureus Hort.  
 Eucalyptus fissilis Mill.  
   marginata Sm.  
   viminalis Labill.  
 Eugenia amplexicaulis Rxb.  
   axillaris Poir.  
   Micheli Lem.  
 Fabricia laevigata Smth.  
 Melaleuca acuminata F. Müll.  
   curvifolia Schlecht.  
   stypelioides Smth.  
 Myrtus boetica Mill.  
   —*var.* stricta  
   italica Mill.  
   —*var.* fl. pleno  
   —*var.* fol. variegatis  
   —*var.* moschata  
   —*var.* sativa fruct. albis  
   —*var.* sativa fruct. nigris  
   —*var.* sylvestris fruct. nigr.  
   lusitanica Willd.  
   romana Hoffm.  
   tarantina Mill.  
 Psidium acre Ten.  
   cattleyanum Sab.  
   chinense Lodd.  
   cuneifolium Ten.  
   dichotomum Weinm.  
   montanum Sw.  
   pomiferum L.  
   pyrifera L.  
 Punica granatum L. *var.* flava



## NYCTAGINEAE

- Allionia violacea L.  
 Mirabilis ambigua Traut.  
 jalapa L. *plur. var.*  
 longiflora L.  
 —*var.* violacea  
 planiflora Traut.  
 Wrightii Dcne.  
 Oxybaphus viscosus Herit.

## NYMPHAEACEAE

- Nelumbium luteum Willd.  
 speciosum Willd.  
 Nuphar lutea Smth.  
 Nymphaea alba DC.  
 capensis Thg.  
 coerulea Savign.  
 dentata Planch.  
 flavo-virens Hort.  
 gigantea Hk.  
 odorata Ait.  
 ortgiesiana rubra Hort.  
 —*var.* Adèle  
 scutifolia DC.

## OENOTHERACEAE

- Clarkia elegans Dougl.  
 —*plur. var.*  
 integripetala Hort.  
 pulchella Prsh.  
 —*plur. var.*  
 Withneyi Hort.  
 Epilobium hirsutum L.  
 —*var.* intermedium  
 montanum L.  
 —*var.* lanceolatum  
 Gaura biennis L.  
 Drummondii A. Gr.  
 —*var.* chlorocarpa Fzl.  
 Lindheimeri Englm.  
 parviflora Hk.  
 tripetala Cav.  
 Gauridium molle Spch.  
 Godetia amoena Sweet.  
 lurida Spch.  
 purpurea Spch.  
 quinquevulnera Hort.  
 Romanzowii Spch.  
 roseo-alba Hort.  
 rubicunda Lind.  
 —*var.* splendens  
 viminea Spch.  
 willdenowiana Spch.  
 Jussieuia angustifolia Lam.  
 linifolia Vahl.  
 Kneiffia Fraseri Spch.

- Ludwigia polystachya Sb. et Pet.  
 Oenothera amoena Lhm. *v. bifrons*  
 biennis L.  
 —*var.* muricata  
 —*var.* parviflora  
 bistorta Nutt.  
 brachysepala Spch.  
 cognata F. et M.  
 Drummondii Hk.  
 erosa Lehm.  
 fruticosa L.  
 gauroides Hornm.  
 gigantea Hort.  
 grandiflora Ait.  
 lamarkiana DC.  
 media Lk.  
 micans Tausch.  
 missouriensis Sims.  
 mollissima L.  
 —*var.* cylindrica  
 nocturna Jacq.  
 odorata Jacq.  
 pumila L.  
 rhizocarpa Spr.  
 Sellowii Lk. et Ott.  
 stricta Ledeb.  
 tubiflora Sessè.

- Xylopleurum Nuttallii Spch.  
 Zauschneria californica Prsl.

## OXALIDEAE

- Oxalis articulata Sav.  
 asinina Jacq.  
 boweana Lodd.  
 canescens Jacq.  
 caprina L.  
 cernua Thg.  
 —*var.* fl. pleno  
 compressa Jacq.  
 Consolei Tod.  
 controversa Tod.  
 Coppoleri Tod.  
 fabaefolia Jacq.  
 flava L.  
 fragrans Tod.  
 fulgida Bot. Reg.  
 hirta L.  
 hirtella Jacq.  
 incarnata L.  
 isopetala Tod.  
 lancaefolia Jacq.  
 lasiandra Grah.  
 leporina Jacq.  
 longisepala Tod.  
 macrostylis Jacq.  
 Majoranae Tod.  
 martiana Zucc.  
 mauritiana Bot. Reg.

- Oxalis multiflora Jacq.  
 Navieri Jord.  
 Piottae Coll.  
 purpurea Jacq.  
 —*var.* albida  
 —*var.* laxula  
 —*var.* lilacina  
 —*var.* rosea  
 rosacea Jacq.  
 tetraphylla Cav.  
 tropaeoloides Hk.  
 —*var.* viridifolia  
 valdiviensis Barnèoud.  
 variabilis Jacq.  
 —*var.* longiscapa  
 —*var.* rubra  
 —*var.* Simsii

## PAPAVERACEAE

- Argemone ochroleuca Sweet.  
 Bocconia frutescens L.  
 Chelidonium grandiflorum DC.  
 majus L.  
 Eschscholtzia californica Chms.  
 crocea Bth.  
 tenuifolia Hort.  
 Glaucium luteum Scop.  
 Richardsonii F. et M.  
 Hypecoum pendulum L.  
 Macleya cordata R. Br.  
 Thunbergii Miq.  
 Papaver apulum Ten.  
 argemone L.  
 argemonoides Cesat.  
 cambricum L.  
 caucasicum Bbrst.  
 —*var.* hispidum  
 collinum Gmel.  
 dubium L.  
 errabundum Jord.  
 hispidum Desf.  
 hybridum L.  
 Marshallii V. Houtt.  
 orientale L.  
 pinnatifidum Moris.  
 ramosissimum Bernh.  
 siculum Gasp.  
 somniferum L.  
 —*var.* album  
 —*var.* capsula prolifera  
 —*var.* paeoniflorum  
 Roemeria hybrida DC.  
 violacea DC.

## PAPAYACEAE

- Vasconcellia hastaefolia Crl.  
 monoica DC.



## PAPILIONACEAE

- Abrus precatorius L.  
 Amorpha caroliniana Croöm.  
   croceo-lanata Wts.  
   elata H. Bon.  
   fragrans Sw. *v.* nana  
   fruticosa L.  
   herbacea Walt.  
   Lewisii Lodd.  
   microphylla Prsh.  
   pumila Mchx.  
 Anagyris foetida L.  
   neapolitana Ten.  
 Anthyllis barba Jovis L.  
   Hermanniae L.  
 Arthrolobium durum DC.  
   ebracteatum Brot.  
 Astragalus bicolor Lam.  
   cicer L.  
   gracilis Nutt.  
   hamosus L.  
   juvenalis Delil.  
   pentaglottis L.  
   poterium Vahl.  
   vulpinus Willd.  
 Baptisia minor Lehm.  
   perfoliata R. Br.  
 Bonjeannia cinerascens Jord.  
   recta Rehbch.  
 Calycotome spinosa Lk.  
 Caracalla pulcherrima Tod.  
 Caragana altagana Poir.  
   arborescens Lam.  
   frutescens Lam.  
   microphylla DC.  
 Cercis siliquastrum L.  
 Cicer pinnatifidum Jaub. et Spch.  
 Colutea aleppica Lam.  
   crocea Hort. Crac.  
   media Willd.  
 Coronilla atlantica Boiss.  
   cretica L.  
   emeroides Boiss. et Spr.  
   rostrata Boiss. et Spr.  
   valentina L.  
 Cytisus australis Kern.  
   capitatus Jacq.  
   filipes Webb.  
   sessilifolius L.  
   triflorus Herit.  
 Dalea Linnaei Mchx.  
 Desmodium abyssinicum DC.  
   nutans Wallrt.  
   racemiflorum DC.  
   sandwicense N. ab E.  
 Dolichos helvolus Nutt.  
   lubia Forsk.  
   myodes Ten.  
 Dolichos subcarnosus W. et Arn.  
   unguiculatus L.  
 Edwardsia microphylla Salisb.  
 Ervilia sativa L.  
 Ervum hirsutum L.  
   lens L.  
   —*var.* denticulatum  
   —*var.* nigrum  
   lenticula Schreb.  
   Loiseleuri M. B.  
   nigricans Bbrst.  
   pendulum Roth.  
 Erythrina cristagalli L.  
   —*var.* laurifolia  
   —*var.* picta  
   —*var.* speciosa  
   insignis Tod.  
   viarum Tod.  
 Fagelia bituminosa DC.  
 Galega officinalis L.  
 Genista aethnensis DC.  
   attleyana C. Koch.  
   ephedrioides DC.  
   laburnoides Mor.  
   pubescens Lge.  
   rhodopaea B. Webb.  
   scoparia Lam.  
   scorpius DC.  
   spachiana Coss.  
 Glycine floribunda Willd.  
 Glycirrhyza echinata L.  
   foetida Desf.  
   hirsuta L.  
   lepidota Prsh.  
 Halimodendrum argenteum DC.  
 Hardenbergia clandestina Steud.  
   comptoniana Bth.  
   monophylla Bth.  
   —*var.* andomoriensis  
   ovata Bth *var.* albiflora  
 Hedysarum grandiflorum Pall.  
 Hippocrepis multisiliquosa L.  
   Salzmanni Hort. Gott.  
   unisiliquosa L.  
 Indigofera dosua Hamlt.  
   floribunda H. Hub.  
   tinctoria L.  
   violacea Rxb  
 Kennedya apetala Lodd.  
   Baumanni Meisn.  
   coerulea Hort.  
   parviflora Mack.  
   rosea Hort.  
   rubicunda Vent.  
   sieboldtiana Vent.  
 Lablab vulgaris Sav.  
   —*var.* atropurpureus  
 Lathyrus annuus L.  
   aphaca L.  
 Lathyrus chrysanthus Boiss.  
   clymenum L.  
   —*var.* articulatus  
   —*var.* purpureus  
   cornutus Spr.  
   Gorgoni Parl.  
   hexaedrus Bory.  
   inconspicuus L.  
   latifolius L.  
   melanospermus Kit.  
   sativus L.  
   —*var.* angustifolius  
   —*var.* romanus  
   setifolius L.  
   sylvestris L.  
   tingitanus L.  
   venosus Mhlbg.  
 Lembostropis longespicata Grisb.  
 Lespedeza brachystachya DC.  
   violacea Pers.  
 Lessertia brachystachya DC.  
 Lotus ambiguus Besser.  
   aristatus DC.  
   cytisoides L.  
   glaberrimus DC.  
   odoratus Schousb.  
   pilosissimus Poir.  
   rotundifolius H. Ber.  
 Lourea vespertilionis Desv.  
 Lupinus hirsutus L.  
   —*var.* roseus  
   leptocarpus Bth.  
   succulentus Dougl.  
 Medicago agrestis Ten.  
   ambigua Jord.  
   apiculata Willd.  
   —*var.* longispina  
   —*var.* spinulosa  
   —*var.* tuberculata  
   applanata Willd.  
   arborea L.  
   Biancae Tod.  
   canescens Jord.  
   caspica Fisch.  
   ciliaris Willd.  
   cinerascens Jord.  
   circinnata L.  
   commutata Tod.  
   constricta Dr.  
   cordata Desv.  
   coronata Desv.  
   cupaniana Guss.  
   cylindrica DC.  
   —*var.* aculeata  
   decaisneana Tod.  
   Decandollei Tin.  
   denticulata Willd.  
   —*var.* longispina  
   depressa Jord.



**Medicago disciformis DC.**

distans Poir.  
 Duriaei Spch.  
 falcata Rehbch.  
 Gerardi Willd.  
 germana Jord.  
 glomerata Balb.  
 glutinosa H. B.  
 gracilis Biv.  
 —*var.* media  
 gracillima Tin.  
 graeca Hornm.  
 granatensis Willd.  
 helix Willd.  
 —*var.* multigyrosa  
 —*var.* spinulosa  
 heterocarpa Spch.  
 —*var.* minor  
 hornemanniana DC.  
 —*var.* crassispina  
 —*var.* glabrata  
 intertexta All.  
 —*var.* maculata  
 laciniata All.  
 langeana Tod.  
 lappacea Ten.  
 —*var.* pentacycla  
 —*var.* tricycla  
 lejocarpa Rth.  
 littoralis Rhod.  
 —*var.* depressa  
 lupulina L.  
 —*var.* willdenowiana  
 marginata Willd.  
 media Pers.  
 minima Lam.  
 —*var.* longiseta  
 mollissima Roth.  
 morisiana Jord.  
 murex Willd.  
 muricata Bth.  
 muricoleptis Tin.  
 neglecta Guss.  
 nigra Willd.  
 —*var.* laxispira  
 nummularia DC.  
 obscura Retz.  
 —*var.* spinulosa  
 olivaeformis Guss.  
 orbicularis Ait.  
 panormitana Tin.  
 pentacycla DC.  
 —*var.* lappacea  
 polycarpa Willd.  
 —*var.* intermedia  
 —*var.* tricycla  
 praecox DC.  
 procumbens Bess.  
 prostrata Jacq.

**Medicago pulchella Tod.**

radiata L.  
 recta Desf.  
 reticulata Bth.  
 —*var.* minor  
 rugosa Lam.  
 ruthenica Led.  
 sativa L.  
 scutellata Willd.  
 secundiflora Dr.  
 sicula Tod.  
 Soleirolii Duby.  
 Sorrentini Tin.  
 sphaerocarpa Bert.  
 —*var.* ovalis  
 spinulosa DC.  
 striata Bart.  
 subinermis Bert.  
 suffruticosa Ram.  
 tenoreana Spr.  
 terebellum Willd.  
 —*var.* catalonica  
 —*var.* intermedia  
 —*var.* sardoa  
 Timeroyi Jord.  
 tornata Mill.  
 tribuloides Desv.  
 truncatulata Gtnr.  
 tuberculata Willd.  
 —*var.* spinulosa  
 —*var.* syriaca  
 turbinata Willd.

**Melilotus dentata Willd.**

erratica Jord.  
 italica Desv.  
 longifolia Ten.  
 messanensis Desf.  
 —*var.* albiflora  
 parviflora Willd.  
 permixta Jord.  
 petitpierriana Willd.  
 rotundifolia Ten.  
 suaveolens Led.

**Ochrus uniflora Mneh.**

**Onobrychis aequidentata D'Urv.**

caput galli Lam.  
 crista galli Lam.  
 gartneriana Boiss.  
 paucidentata H. Ber.  
 Pestalozzae Boiss.

**Ononis alopecuroides L.**

breviflora DC.  
 Columnae All.  
 geminiflora Lgsc.  
 longearistata Prsl.  
 mitissima L.  
 mollis Sav.  
 praecox Bnc.  
 spinosa L.

**Ormocarpum sennoides DC.**

Ornithopus compressus L.  
 perpasillus L.  
 —*var.* intermedius  
 sativus Brot.

**Pachyrhizus tuberosus Spr.**

**Phaseolus ellipticus Mrtns.**

—*plur.* *var.*  
 farinosus L.  
 gonospermus Sav.  
 —*var.* oryzoides  
 lunatus L.  
 max L.  
 oblongus Sav.  
 —*plur.* *var.*  
 vulgaris L.  
 —*plur.* *var.*

**Physolobium Sterlingii Bth.**

**Pisum sativum L.**

—*plur.* *var.*  
 thebaicum Willd.

**Pocockia cilicica H. Madrit.**

cretica DC.  
 ovalis Boiss.

**Poinciana Gilliesii Hk.**

**Psoralea alnifolia Bert.**

australasica Schlicht.  
 bituminosa L.  
 glandulosa L.  
 palaestina L.  
 patens Müll.  
 pubescens Balb.  
 restioides Eckl. et Z.  
 sericea Poir.  
 —*var.* pedunculata  
 tamborensis Miq.  
 triantha E. Mey.

**Rhynchosia minima DC.**

pubescens DC.

**Scorpiurus muricata L.**

vermiculata L.

**Securigera coronilla DC.**

**Sesbania aculeata Pers.**

cannabina Retz.

**Soja hispida Mneh.**

ochroleuca Boiss.  
 viridis Sav.

**Sophora secundiflora Lag.**

**Spartium junceum L.**

**Stiphnolobium japonicum Sch.**

—*var.* pendulum

**Swainsonia galegifolia R. Br.**

**Tephrosia villosa Pers.**

**Tetragonolobus biflorus Srng.**

conjugatus L.  
 corniculatus L.  
 Gussonei Bert.  
 purpureus Mneh.  
 —*var.* luteus



Tetragonolobus Requierii F. et M.  
 Trifolium agrarium L.  
 albidum Retz.  
 anatolicum Boiss.  
 angustifolium L.  
 boissierianum Hort. Athen.  
 campestre Schrb.  
 Cherleri L.  
 cinctum DC.  
 clypeatum L.  
 dalmaticum Viv.  
 elegans Sav.  
 filiforme L.  
 fragiferum L.  
 glomeratum L.  
 hirtum All.  
 hispidum Desf.  
 hybridum L.  
 incarnatum L.  
 intermedium Guss.  
 isthmocarpum Brot.  
 lappaceum L.  
 leucanthum Bbrst.  
 ligusticum Balb.  
 Molinieri Balb.  
 nidificum Grisb.  
 olierianum Ser.  
 oxypetalum F. et M.  
 pallidum W. et K.  
 pannonicum L.  
 patens Schrb.  
 pilosum Boiss.  
 purpureum Loisl.  
 reclinatam W. K.  
 repens L.  
 resupinatum L.  
 scabrum L.  
 spumosum L.  
 squarrosum L.  
 stellatum L.  
 tenniflorum Ten.  
 urticum Boiss.  
 vesiculosum Sav.  
 Trigonella besseriana Ser.  
 calliceras Fisch.  
 cretica Boiss.  
 ensifera Trautv.  
 esculenta Willd.  
 foenum graecum L.  
 geminiflora Lag.  
 glomerata H. Par.  
 orthoceras Kar. et Kir.  
 pinnatifida Cav.  
 polycarpa L.  
 polycerata L.  
 spinosa L.  
 tenuis Fisch.  
 uncinata Ser.  
 Uraria lagopus DC.

Vicia altissima Desf.  
 amphicarpa Dorth.  
 atropurpurea Desf.  
 biflora Desf.  
 calcarata Desf.  
 cassubica L.  
 cordata Walp.  
 disperma DC.  
 faba L.  
 —var. agrorum  
 —var. albiflora  
 —var. atriflora  
 —var. circulata  
 —var. equina  
 —var. flabellata  
 —var. mazacana  
 —var. minor  
 —var. notata purpurea  
 —var. purpurea  
 —var. superba  
 —var. violacea  
 —var. Widsori  
 ferruginea Besser.  
 Forsteri Boiss.  
 gallo-provincialis Poir.  
 graminea Smth.  
 hirta Balb.  
 lagunensis Scheich.  
 ludoviciana Nutt.  
 lunata L.  
 macrocarpa Bert.  
 —var. erythrosperma  
 Musquinez Boiss.  
 narbonensis L.  
 nissoliana L.  
 nodosa Fisch.  
 onobrychioides L.  
 pannonica Jacq.  
 peregrina L.  
 picta F. et M.  
 platycarpa Roth.  
 rosea Hort.  
 sativa L.  
 —var. angustifolia  
 —var. argentea  
 —var. chloroleuca  
 segetalis Thuill.  
 serratifolia Jacq.  
 sordida W. K.  
 tricolor Seb. et Maur.  
 triflora Ten.  
 villosa Roth.  
 Vigna villosa Sav.  
 Virgilia aurea Lam.  
 lutea Mchx. fil.  
 Vulneraria heterophylla Mneh.  
 tetraphylla Mneh.  
 Zychia coccinea Bth.  
 inophylla Bth.

Zychia latrobeiana Meisn.

### PASSIFLOREAE

Disemma coccinea DC.  
 Passiflora alba Lk.  
 angustifolia Sw.  
 coerulea L.  
 foetida Cav.  
 hirsuta L.  
 limbata Ten.  
 longifolia Lam.  
 minima L.  
 onychina Lndl.  
 pallidiflora Bert.  
 peltata Cav.  
 punctata L.  
 suberosa L.  
 triloba R. et P.  
 Walkeri Wght.

### PEDALINEAE

Martynia fallax Kze.  
 fragrans Lndl.  
 lutea Lndl.  
 proboscidea Glox.

### PHILADELPHEAE

Deutzia canescens Sieb.  
 crenata Sieb.  
 —var. purpurea  
 Fortunei Hort.  
 gracilis Sieb. et Zucc.  
 scabra Thg.  
 staminea R. Br.  
 umbellata Hort.  
 Philadelphus columbianus Hort.  
 cordifolius Hort.  
 coronarius L.  
 —var. nanus  
 floribundus Schrd.  
 gordonianus Lndl.  
 gracilis Loud.  
 nepalensis Wall.  
 pubescens Rafin.  
 satzumanus Sieb.  
 speciosissimus Hort.  
 speciosus Schrd.  
 verrucosus Schrd.  
 Zehyeri Schrd.

### PHYTOLACCEAE

Petiveria alliacea L.  
 Phytolacca acinosa Rxb.  
 bogotensis H. B.



Phytolacca decandra L.  
dioica L.  
Rivinia brasiliensis Nocc.  
canescens Don.  
humilis L.  
—*var.* candicans  
laevis L.  
octandra L.  
purpurascens Schrd.  
tinctoria Hmt.

## PIPERACEAE

Peperomia blanda H. B.  
verticillata Dtr.  
Piper celtidifolium H. B.  
geniculatum Sw.  
unguiculatum R. Br.

## PITTOSPOREAE

Pittosporum bicolor Hk.  
eriocarpum Ait.  
undulatum Vent.  
viridiflorum Sims.

## PLANTAGINEAE

Plantago arborescens Poir.  
arenaria W. K.  
argentea Desf.  
asiatica L.  
ceratophylla Hffmg. et Lk.  
coronopus L.  
Cupani Guss.  
cynops L.  
depressa Willd.  
graminea Lam.  
intricata Schousb.  
irrigua Fisch.  
lagopus L.  
lanœcolata L.  
—*var.* irrigua  
Koefflingii L.  
macrorrhiza Poir.  
media L.  
microcephala Poir.  
nitens Boiss. et Rtr.  
psyllium L.  
Schwarzenbergii Schm.  
serraria L.  
stricta Schousb.  
Webbii Rehbch.  
Wulfenii Willd.  
xorullensis K.

## PLATANEAE

Platanus cuneata Willd.

Platanus occidentalis L.  
—*var.* fastigiata  
—*var.* macrophylla  
—*var.* nepalensis fastigiata  
orientalis L.

## PLUMBAGINEAE

Armeria mauritanica Wlkr.  
—*var.* angustifolia  
mauritanica Willd.  
pungens R. S.  
sardoa Spr.  
scorzoneræfolia Lk.  
speciosa Hort.  
splendens Web.  
Welwitschii Boiss.

Ceratostigma plumbaginoides B.

Limoniastrum monopetalum B.

Plumbago alba Walt.

aphylla Boj.  
europaea L.  
grandiflora Ten.  
pilulifera Hort.  
rhomboidea Hk.  
zeylanica L.

Statice alata Willd.

albida Guss.  
besseriana Schl.  
Bonduelli Coss.  
—*var.* isabellina  
cordata L.  
echinata Hort.  
elata Fisch.  
globulariaefolia Desf.  
incana L.  
latifolia Smth.  
—*var.* subpuberula  
limonium L.  
—*var.* macroclada  
macrophylla Brouss.  
occidentalis Lloyd.  
panormitana Tod.  
pectinata Ait.  
primulaefolia Bert.  
pubescens DC.  
sareptana Beck.  
scotica Strg.  
sinuata L.  
—*var.* albiflora  
Smithii Ten.  
speciosa L.  
tatarica L.  
tomentella Boiss.  
virgata Willd.  
willdenowiana Poir.

## POLEMONIACEAE

Caldasia heterophylla Willd.  
Cobaea scandens Cav.  
Collomia bicolor Bth.  
grandiflora Desf.  
—*var.* tenuiflora  
Gilia laciniata R. P.  
millefolia Bth.  
rigidula Bth.  
Navarretia heterophylla Berilh.  
involucrata R. P.  
Plox Drummondii Hk. *plur. var.*  
paniculata L.

## POLYGALEAE

Polygala brachypoda Tod.  
cordifolia Pers.  
dalmaisiana Hort.  
grandiflora Lodd.  
latifolia Ker.  
myrtifolia L.  
—*var.* angustifolia  
oppositifolia L.

## POLYGONEAE

Coccoloba laurifolia Jacq.  
Emex spinosa Cambes.  
Muhlenbekia complexa Meisn.  
Polygonum acidulum Willd.  
Bellardi All.  
capitatum Don.  
cuspidatum Willd.  
divaricatum L.  
Dryandri Spr.  
herniarioides Delil.  
minus Ait.  
obtusum Fzl.  
orientale L.  
platycladum H. Amst.  
rotundatum Bbg.  
tinctorium Lam.  
Rumex abyssinicus Jacq.  
acetosa L.  
acutus L.  
britannica L.  
bucephalophorus L.  
cordifolius Hornm.  
Fischeri Rehbch.  
hamatus Trevir.  
japonicus Meisn.  
orientalis Bernh.  
papillaris P. D.  
patientia L.  
pulcher L.  
salicifolius Weinm.  
Woodii Dnts.



## POMACEAE

- Cotoneaster Fontanesii Spch.  
 pyracantha Spch.  
 Crataegus coccinea Lndl.  
 crux-galli L.  
 elliptica Ait.  
 Heldreichii Boiss.  
 heterophylla Flüggl.  
 maroccana Pers.  
 nigra W. K.  
 oxyacantha L.  
 —var. fol. variegatis  
 —var. monostyla  
 punctata Ait.  
 pyrifolia Ait.  
 stipulacea Lodd.  
 triloba Pers.  
 Eriobotrya japonica Lndl.  
 Photinia serrulata Lndl.  
 Raphiolepis indica Lndl.  
 japonica Hort.  
 rubra Lndl.  
 Stranvaesia glaucescens Lndl.

## PORTULACAEAE

- Anacampseros arachnoides Sims.  
 filamentosa Sims.  
 telephiastrum DC.  
 Calandrinia corymbosa Wlp.  
 pilosiuscula DC.  
 Claytonia perfoliata Don.  
 —var. rosea  
 Portulaca grandiflora Cambess.  
 —plur. var.  
 Thellusonii Lndl.  
 Portulacaria afra Jacq.  
 Talinum indicum Wight.  
 triangulare Willd.

## PRIMULACEAE

- Anagallis arvensis L.  
 caucasica Spr.  
 coerulea All.  
 collina Schousb.  
 linifolia L.  
 parviflora Lk.  
 Asterolinum adoense Kze.  
 Cyclamen graecum Lk.  
 indicum Hort.  
 macrophyllum Sieber.  
 neapolitanum Ten.  
 repandum Sib. Sm.  
 vernum Rehbch.

- Primula elatior Jacq.  
 suaveolens Bert.  
 veris L. plur. var.  
 Samolus littoralis R. Br.

## RANUNCULACEAE

- Adonis cupaniana Guss.  
 flammea Jacq.  
 Anemone coronaria L.  
 hudsoniana Rich.  
 palmata L.  
 pennsylvanica L.  
 umbellata Willd.  
 virginica L.  
 Aquilegia atrata Koch.  
 atropurpurea Willd.  
 atroviolacea Lallem.  
 Bauhini Schott.  
 Bungei Sieb. et Zucc.  
 canadensis L.  
 —var. cupreata  
 chrysantha Hort.  
 coerulea Torr.  
 formosa Fisch.  
 fragrans Bth.  
 Kitaibelii Schott.  
 leptoceras F. et M.  
 nevadensis A. Br.  
 nivea Beaumg.  
 Ottonis Heldr.  
 pubiflora Wall.  
 pyrenaica DC.  
 Sternbergii Rehbch.  
 viridiflora Pall.  
 viscosa L.  
 vulgaris L.  
 Caltha palustris L.  
 Clematis cirrhosa L.  
 corymbosa Poir.  
 crispæ L.  
 erecta Ait.  
 flammula L.  
 hexasepala DC.  
 integrifolia L.  
 macropetala Led.  
 parviflora DC.  
 revoluta H. Par.  
 viorna L.  
 viticella L. v. fl. pleno  
 —var. pulchella  
 Delphinium Ajacis L. plur. var.  
 antheroideum Boiss.  
 azureum Mchx.  
 caesium H. Haag. jun.  
 dictyocarpum DC.  
 junceum DC.  
 ornatum Behè.  
 staphysagria L.

- Ficaria ranunculoides Mneh.  
 verna Pers.  
 Garidella unguicularis Lam.  
 Helleborus antiquorum A. Br.  
 Bocconi Ten.  
 guttatus A. Br.  
 lividus Ait.  
 niger L.  
 odorus W. K.  
 olympicus Lindl.  
 viridis L.  
 Myosurus minimus L.  
 Nigella aromatica Hort. Angl.  
 arvensis L.  
 damascena L.  
 hispanica L.  
 —var. atropurpurea  
 orientalis L.  
 sativa L.  
 Paeonia Russi Biv.  
 Ranunculus armeniacus B. et R.  
 asiaticus L.  
 brutius Ten.  
 bulbosus L.  
 bullatus L.  
 carolinianus DC.  
 cassius Boiss.  
 chius DC.  
 constantinopolitanus Urv.  
 cordigerus Viv.  
 cortusaefolius Willd.  
 garganicus Ten.  
 geranioides H. B.  
 heucherifolius Prsl.  
 macrophyllus Desf.  
 millefoliatus Vahl.  
 Minâac Huet.  
 muricatus L.  
 nemorosus DC.  
 ophioglossifolius DC.  
 oxyspermus Willd.  
 pedatus W. et K.  
 philonotis Retz.  
 pinnatus Kit.  
 procerus Moris.  
 propinquus C. A. Mey.  
 reuterianus Boiss.  
 sprunnerianus Boiss.  
 Stevenii Besser.  
 Thomasii Ten.  
 trilobus Desf.  
 uliginosus Willd.  
 umbrosus Guss.  
 velutinus Ten.  
 Thalictrum aquilegiaefolium L.  
 calabricum Spr.  
 carolinianum Bosc.  
 concinnum Willd.  
 dasycarpum F. et M.



*Thalictrum densiflorum* H. B.  
*dichotomum* Hort.  
*dioicum* L.  
*dubium* Schum.  
*elatum* Jacq.  
*eminens* Hort. Prag.  
*exaltatum* Mey.  
*floribundum* Schr.  
*glaucophyllum* Wender.  
*glaucum* DC.  
*jacquinianum* DC.  
*japonicum* Thg.  
*Jordani* Sch. fil.  
*lacero-stipulatum* Koch.  
*mediterraneum* Jord.  
*minus* L.  
*Morisonii* Gmel.  
*nutans* Desf.  
*polygamum* Mhlg.  
*ruthenicum* Schrad.  
*sibiricum* L.  
*speciosum* Pers.  
*squarrosum* Stephan.  
*trigynum* Fisch.

## RESEDACEAE

*Reseda crystallina* Webb.  
*erecta* Lagasc.  
*fruticulosa* L.  
*luteola* L.  
 —*var.* *approximata*  
 —*var.* *crispata*  
*odorata* L.  
*phyteuma* L.  
*truncata* F. et M.  
*virgata* Boiss. et Reut.

## RHAMNEAE

*Berchemia volubilis* DC.  
*Ceanothus africanus* L.  
*intermedius* Prsh.  
*Colubrina nepalensis* Don.  
*Paliurus aculeatus* Lam.  
*Phylica ericoides* L.  
*rosmarinifolia* Lam.  
*Pomaderris apetala* Labill.  
*Rhamnus alaternus* L.  
*burgandiaca* H. Cas.  
*catharticus* L.  
*chinensis* Dene.  
*frangula* L.  
*latifolius* Herit.  
*longifolius* Desf.  
*papillosus* Hort.  
*tinctorius* W. K.  
*utilis* Dene.  
*Wihhor* Luce

*Zizyphus vulgaris* Lam.

## ROSACEAE

*Acaena sanguisorba* Vahl.  
*Agrimonia caffra* E. Mey.  
*eupatoria* L.  
*leucantha* Kze.  
*odorata* Mill.  
*parviflora* Ait.  
*Geum chilense* Balb.  
*japonicum* Thg.  
*molle* Panc.  
*rafinesquianum* Steud.  
*rubellum* F. M.  
*triflorum* Prsh.  
*urbanum* L.  
 —*var.* *australe*  
*Horkelia californica* T. et Gr.  
*capitata* T. et Gr.  
*Margyricarpus setosus* R. P.  
*Potentilla australis* Jord.  
*De Thomasii* Ten.  
*digitato-fiabellata* A.Br.Bchè.  
*entopoda* Dougl.  
*hirta* L.  
 —*var.* *orientalis*  
*inclinata* Vill.  
*Loddigesii* Spr.  
*Nuttalii* Lehm.  
*obscura* Willd.  
*paradoxa* Nutt.  
*pulcherrima* Lehm.  
*reptans* L.  
*suberecta* Jord.  
*thuringiaca* Bernh.  
*Visiani* Panc.  
*Poterium agrimoniae-folium* Cav.  
*dictyocarpum* Hort.  
*mauritanicum* Spch.  
*microphyllum* Spch.  
*spinosum* L.  
*stenolophum* Spch.  
*verrucosum* Link.  
*Rhodotypus jeddo jama* Sieb. Z.  
*kerryoides* Sieb. Z.  
*Rosa alpina* L.  
 —*var.* *corymbosa*  
*altaica* Willd.  
*arvensis* Huds. L.  
*bracteata* Wendl.  
*canina* L.  
*carolina* L.  
*damascena* L.  
*dumetorum* Thuil.  
*eglanteria* L.  
*fissispina* Würzb.  
*gallica* L.  
*indica* L. *plur. var.*

*Rosa leucantha* Loïs.

—*var.* *nemoralis*  
*mollissima* Borekh.  
*multiflora* Thg.  
*noisettiana* Red.  
*pimpinellaefolia* L.  
*pomifera* Herm.  
*provincialis* Ait.  
*Pugeti* Bor.  
*pulverulenta* Bbrst.  
*pyrenaica* Gouan.  
*rubiginosa* L.  
*spinosissima* L.  
*surculosa* Woods.  
*Rubus laciniatus* Willd.  
*phoenicolasius* Bge.  
*Sanguisorba bracteosa* Besser.  
*lateriflora* A. Br.  
*myriophylla* A. Br.  
*tenuifolia* Fisch.

## RUBIACEAE

*Asperula brevifolia* Boiss.  
*macrocarpa* Boiss.  
*montana* W. K.  
*scutellaria* Vis.  
*Crucianella aegyptiaca* L.  
*angustifolia* L.  
*brachystachya* Jord.  
*confinis* Jord.  
*gilanica* Trin.  
*latifolia* L.  
*laxiuscula* Jord.  
*lugdunensis* Jord.  
*Cryptospermum grandiflorum*  
 Joung.  
*Galium aethiopicum* Hort.  
*aethnicum* Biv.  
*Barrelieri* Salzm.  
*caudatum* Boiss.  
*decipiens* Ehrh.  
*fruticosum* Willd.  
*insubricum* Gaud.  
*linifolium* Lam.  
*lithospermifolium* Fisch.  
*lucidum* Ait.  
*mollugo* L.  
*pallidum* Prsh.  
*sylvestre* Pollich.  
*tricornis* With.  
*vexans* Rehbch.  
*Hamelia patens* L.  
*Hedyotis biflora* L.  
*pumila* W. et Arn.  
*Leptodermis lanceolata* Wall.  
*Pavetta gracilis* Krthls.  
*speciosa* Hort.  
*Phyllis nobla* L.



*Psychotria emetica* L.  
*Richardsonia scabra* L.  
*Rogiera cordata* Hort.  
*elegans* Planch.  
*macrophylla* Hort.  
*Rondeletia speciosa* Paxt.  
*Rubia angustifolia* L.  
*lucida* L.  
*Olivieri* Rich.  
*peregrina* L.

## RUTACEAE

*Ruta angustifolia* Pers.  
*crithmifolia* Moric.  
*macrophylla* Ker.

## SALICINEAE

*Populus alba* L.  
*Salix alba* L.  
*pedicellata* Desf.  
*purpurea* L.

## SAPINDACEAE

*Cardiospermum halicacabum* L.  
*Dodonea viscosa* L.  
*Kölreutera paniculata* Laxm.  
*Sapindus emarginatus* H. Neap.  
*surinamensis* Poir.

## SAPOTACEAE

*Argania spinosa* Schousb.  
*Bumelia ambigua* Ten.  
*lycioides* Willd.  
*tenax* Willd.

## SAURUREAE

*Aponogetum distachyum* Thg.  
*Houttuinia cordata* Thg.

## SAXIFRAGEAE

*Escallonia candida* Hort.  
*maderiensis* Hort.  
*rubra* Pers.  
*viscosa* L.  
*Heuchera divaricata* Fisch.  
*hispida* Prsh.  
*macrophylla* Lodd.

*Heuchera Menziesii* Hk.  
*Richardsonii* R. Br.  
*villosa* Mchx.  
*Hydrangea japonica* Sieb.  
 —*var.* *Imperatrice* Eugenie  
 —*var.* *Rosalba*  
*radiata* Smth.  
*Thunbergii* Sieb.  
*Saxifraga crassifolia* L.

## SCROPHULARINEAE

*Alonsoa incisifolia* R. et P.  
*linifolia* Hort. Erf.  
*Anarrhinum orientale* Benth.  
*Antirrhinum hispanicum* Chav.  
*rupestre* Boiss.  
*siculum* Ucria.  
*Browallia demissa* L.  
*elata* L.  
*viscosa* H. B. K.  
*Brunfelsia americana* L.  
*Sieberi* Hort.  
*Buddleia crispa* Bth.  
*Lindleyana* Fortun.  
*Calceolaria chelidonioides* H.B.K.  
*scabiosaefolia* Sims.  
*Chenarrhinum littorale* Lag.  
*organifolium* L.  
*Collinsia bicolor* Bth.  
*corymbosa* Hort.  
*grandiflora* Lindl.  
*heterophylla* Nutt.  
*multicolor* Paxt.  
*Gratiola officinalis* L.  
*Halleria lucida* L.  
*Linaria albifrons* Spr.  
*amethystina* Lam.  
*bipartita* Willd.  
*capraria* Dnts.  
*elegans* Desf.  
*italica* Ten.  
*linogrisea* Link. et Hffmg.  
*multicaulis* Desf.  
*multiflora* Cav.  
*organifolia* DC.  
*parnassica* Boiss. et Ball.  
*parviflora* Spr.  
*Perezii* Gay.  
*persica* Chav.  
*Prestandreae* Guss.  
*purpurea* Mill.  
*reflexa* Desf.  
*repens* Willd.  
*Salzmanni* Boiss.  
*saxatilis* DC.  
*spartea* Hffmsg.  
*triphylia* Willd.

*Maurandia antirrhiniflora* H. B.  
*barkleyana* Bot. Reg.  
*semperflorens* Jacq.  
*Mazus rugosus* Lour.  
*Mimulus cardinalis* Lindl.  
*Nicomedia diversifolia* Ten.  
*Nuxia saligna* Bth.  
*Paulownia imperialis* S. et Z.  
*Pentstemon Foreyi* Hort. Harv.  
*Verbascum blattaria* L.  
*blattarioides* Lam.  
*densiflorum* Bertol.  
*gnaphalodes* M. Bieb.  
*holothyrsus* Blanch.  
*laxiflorum* Prsl.  
*longifolium* Ten.  
*nigrum* L.  
*repandum* Willd.  
*schiedeanum* Koch.  
*sinuatum* L.  
*tripolitanum* Blanch.  
*virgatum* R. S.  
*Veronica anagallis* L.  
*anagalloides* Guss.  
*azarea* Link.  
*brachyphylla* R. S.  
*bractescens* Tausch.  
*Buxbaumii* Ten.  
*candidissima* Behè.  
*ceratocarpa* Mey.  
*compacta* Tsch.  
*complicata* Hffn.  
*crassifolia* Wierz.  
*crenulata* Hoffm.  
*eminens* K.  
*erythrocarpa* Haw.  
*excelsa* Desf.  
*graciliflora* K.  
*grandis* Fisch.  
*laciniata* Ait.  
*longebracteata* Link.  
*maritima* L.  
*multicaulis* Tsch.  
*multiserrata* Rehbch.  
*nitida* Poir.  
*orientalis* Mill.  
*oxyphylla* Stev.  
*paniculata* Pall.  
*praealta* Hort.  
*ringens* Mart.  
*squamosa* Prsl.  
*tarpeja* Jan.

## SOLANACEAE

*Capsicum cordifolium* Mill.  
*longum* DC.  
*Cestrum diurnum* L.  
*foetidissimum* Jacq.



Cestrum nocturnum L.  
   Parqui L.  
 Cyphomandra betacea Sendt.  
 Datura Bertoloni Parl.  
   Bojeri Del.  
   cornigera Hk.  
   fastuosa L.  
     —*var.* huberiana  
     —*plur. subvar.* fl. pleno  
   ferox L.  
   humilis Desf.  
   hummata Bernh.  
   lucida Fries.  
   metel L.  
   meteloides DC.  
 Dictyocalyx quatrivalvis Hk. fl.  
 Habrothamnus aurantiacus Hort.  
   Bondouxii Hort.  
   elegans Scheidw.  
   fasciculatus Endl.  
   Hugelii Hort.  
   scaber Hort.  
   Schotti Sendt.  
   tomentosus Bth.  
   Warszewiczii Hort.  
 Hyoscyamus albus L.  
   chloranthus Wender.  
   major Mill.  
   niger L.  
   pallidus W. K.  
   reticulatus F. et M.  
 Jochroma coccineum Hort.  
 Lycium mediterraneum Dun.  
   ruthenicum Murr.  
     —*var.* glaucum  
 Lycopersicum esculentum Mill.  
   —*plur. var.*  
   pyriferum Dun.  
   racemigerum Lang.  
 Nicandra peruviana Mill.  
   physaloides Gaert.  
   violacea H. B.  
 Nicotiana cirrhoides Miers.  
   glaucua Grah.  
   glutinosa L.  
   grandiflora Hort. Angl.  
   persica Lindl.  
   sanguinea Lk. et Ott.  
   tabacum L.  
 Petunia nyctaginiflora Juss.  
   longiflora Hort. Berol.  
 Physalis Alkekingi L.  
   Alpini Jacq.  
   chenopodifolia Lam.  
   flexuosa L.  
   hirsuta Dun.  
   mexicana Sieb.  
   nodosa Lam.  
 Solanum acanthifolium H. Erf.

Solanum auriculatum Ait.  
   capense Don.  
   capsicastrum Lk.  
   cerasiforme L.  
   Cervantesii Lag.  
   citrullifolium A. Br.  
   coccineum Jacq.  
   diphyllum L.  
   erythrocarpum Mey.  
   esculentum Dun. *plur. var.*  
   frutescens A. Br. et Behè.  
   giganteum Jacq.  
   haematocarpum Hort. Erf.  
   inaequale Arrab.  
   japonicum Hort.  
   Kitaibelii Schult.  
   laciniatum Ait.  
   macrophyllum H. Mnspl.  
   mammosum L.  
   marginatum L.  
   nicotianaefolium Lag.  
   nodiflorum Jacq.  
   pseudo-capsicum L.  
   quitense H. B.  
   sisymbriifolium Lam.  
   sodomaeum L.  
   suavecolens Kth. et Behè.  
   tomentosum L.  
   triquetrum Cav.  
   verbascifolium L.  
   vescum Hort. Erf.  
   warszewiczoides H. Hub.  
   zuccagnianum Dun.  
 Withania aristata Pauq.  
   somniaferum Dun.

## STERCULIACEAE

Firmiana platanifolia Schott.

## TAMARISCINEAE

Tamarix africana Poir.  
   chinensis Low.  
   gallica L.  
   parviflora DC.  
   tetrandra Pall.

## TAXINEAE

Cephalotaxus erecta Hort.  
   Kaempferi Hort.  
 Taxus baccata L.  
   hibernica Hk.  
   tardiva Laws.

## TERNSTROEMIACEAE

Visnea mocanera L. fil.

## TILIACEAE

Entelea palmata Lindl.  
 Geowia asiatica L.  
   malococca L. fil.  
   nitida Juss.  
   occidentalis L.  
 Sparmannia africana L.  
 Tilia europaea L.  
 Triumfetta semitroloba L.

## TROPAEOLEAE

Tropaeolum lobbianum Hk.  
   —*plur. var.*  
   majus L.

## ULMACEAE

Ostrya carpinifolia Scop.  
 Planera Richardii Mchx.  
 Ulmus californica Hort.  
   campestris L.  
   chinensis Pers.  
   —*var.* pendula  
   viminalis Hort. Angl.

## UMBELLIFEREAE

Agasyllis caucasica Spr.  
 Anethum graveolens L.  
 Angelica pericarpa retusa Andrz.  
 Artedia squamata L.  
 Athamanta sicula L.  
 Bifora flosculosa Bbrst.  
 Bupleurum aciphyllum W. B.  
   gibraltarium Lam.  
   multinerve DC.  
   odontites L.  
   protractum Lk.  
 Cachrys littoralis Spr.  
 Conium maculatum L.  
 Coriandrum melphitense G. et T.  
 Crithmum maritimum L.  
 Cryptotaenia canadense DC.  
 Daucus australis Poep.  
   Broteri Ten.  
   crinitus Desf.  
   nitidus Guss.  
   setosus Gmel.  
   setulosus Guss.



*Eryngium amethystinum* L.  
*Andersonii* Lag.  
*aquifolium* Cav.  
*creticum* Lam.  
*dichotomum* Desf.  
*giganteum* Bbrst.  
*maritimum* L.  
*oliverianum* Delar.  
*pandanifolium* Cham. et Sch.  
*tripartitum* Desf.  
*Wrightii* A. Gray.  
*Ferula communis* L.  
*glauca* L.  
*Ferulago geniculata* Boiss.  
*Foeniculum anisatum* Hort.  
*luteum* Fisch.  
*Gasparinia virescens* Bert.  
*Hasselquistia cordata* L. fil.  
*Helosciadium lasteniflorum* Hk.  
*Heracleum cordatum* Prsl.  
*granatense* Boiss.  
*Heteromorpha arborescens* Chm.  
*Imperatoria verticillaris* Coll.  
*Kruberia leptophylla* Hoffm.  
*Kundmannia sicula* DC.  
*Libanotis montana* DC.  
*Ligusticum Seguieri* Koch.  
*Lophocarpus echinophora* Bert.  
*Magydaris tomentosa* Koch.  
*Oenanthe anomala* DC.  
*chaerophylloides* Pour.  
*fistulosa* L.  
*globulosa* L.  
*gymnorhyza* Brig.  
*Jordani* Ten.  
*phellandrium* Lam.  
*pimpinelloides* L.  
*Opopanax chironium* Koch.  
*Orlaya maritima* Koch.  
*platycarpa* Koch.  
*Pimpinella Gussonei* Bert.  
*Prangos ferulacea* Lindl.  
*Ridolfia segetum* Moris.  
*Scandix australis* L.  
*pecten* L.  
*Seseli elatum* Gouan.  
*hippomarathrum* L.  
*Sison amomum* L.  
*Sium angustifolium* L.  
*Torilis microcarpa* Besser.  
*Turgenia latifolia* Hoffm.  
*Zizia aurea* Koch.

## URTICEAE

*Bohemeria biloba* Wedd.  
*frutescens* Thg.  
*macrophylla* Don.  
*nivea* Hk. et Arn.

*Fleurya aestuans* Gaudich.  
*Forskahlea angustifolia* Retz.  
*tenacissima* L.  
*Garrya laurifolia* Benth.  
*Parietaria diffusa* Mert.  
*Urera caracassana* Griseb.  
*Urtica atrovirens* Req.  
*balearica* L.  
*cannabina* L.  
*grandidentata* Tin.  
*melastomoides* Lam.  
*pilulifera* L.  
*rupestris* Guss.  
*sicula* Gasp.

## VALERIANEAE

*Centranthus macrosiphon* Bois.  
*ruber* DC.  
*Valeriana officinalis* L.  
*tuberosa* L.  
*Valerianella carinata* Lois.  
*dasycarpa* Stev.  
*fallax* Coss. et Dur.  
*Figarei* Boiss.  
*lanata* DC.  
*lingulata* Prsl.  
*microcarpa* Lois.  
*obtusiloba* Boiss.  
*olitoria* Mueh.  
*plagiostephana* F. et M.  
*pteroloba* Steud.  
*pteropoda* Bnge.  
*szowitsiana* F. et M.  
*tridentata* Krbk.  
*truncata* DC.

## VERBENACEAE

*Callicarpa americana* L.  
*cana* L.  
*japonica* Thg.  
*tomentosa* Hk.  
*Citharexylon subserratum* Gw.  
*Clerodendron inerme* R. Br.  
*ligustrinum* R. Br.  
*serotinum* Hort.  
*splendens* G. Don.  
*undulatum* Hort.  
*Cornutia pyramidata* Spr.  
*Duranta brachypoda* Tod.  
*Ellisii* L.  
*inermis* L.  
*integrifolia* Tod.  
*microphylla* Desf.  
*rostrata* Pasq.  
*stenostachya* Tod.  
*turbinata* Tod.

*Lantana alba* Mill.  
*—var. albo-purpurea*  
*—var. grandiflora*  
*Bonardi* Hort.  
*camara* L.  
*crocea* Jacq.  
*flava* Medic. *var. media*  
*grandiflora* Hort.  
*Kisii* Hort.  
*lasneana* Hort.  
*lilacina* Desf.  
*lundiana* Schwer.  
*lutea* Hort. *var. superba*  
*mexicana* Hort.  
*mixta* L.  
*nivea* Vent.  
*pulcherrima* Hort.  
*purpurea* Hornm.  
*radula* Sw.  
*rosea* Hort. *v. parviflora*  
*Sellowii* Lk. et Ott.  
*speciosa* Hort.  
*trifolia* L.  
*Youngii* Hort.  
*Lippia asperifolia* Rich.  
*chamaedryfolia* Steud.  
*Stachytarpheta cajennensis* Vahl.  
*dichotoma* Vahl.  
*fischeriana* Hort.  
*Verbena angustifolia* Melx.  
*Aubletia* L. *v. Drummondii*  
*caracassana* H. B.  
*caroliniana* Medic.  
*glandulosa* Morren.  
*hastata* L.  
*lasiostachys* Lk.  
*teucrioides* Gill.  
*venosa* Gill.

## VIOLACEAE

*Viola altaica* Ker.  
*arborescens* L.  
*arenaria* DC.  
*arvensis* Sibth.  
*elatior* Fries.  
*hederacea* Labil.  
*hirta* L.  
*Jovii* Pasq.  
*lutea* Huds.  
*munbyana* Boiss.  
*occulta* L.  
*odorata* L.  
*palmata* L.  
*Patrini* DC.  
*persicifolia* Roth.  
*pinnata* L.  
*primulaefolia* L.  
*prionantha* Bnge.



	ZANTHOXYLEAE	ZYGOPHYLLEAE
<i>Viola riviniana</i> Rehbeh. suavissima Jord. <i>sylvestris</i> Lam. <i>macrantha</i> <i>Vilsonii</i> Hort.	<i>Ailanthus glandulosa</i> Desf. <i>Ptelea mollis</i> Hort. Genuen. <i>trifoliata</i> L.	<i>Tribulus robustus</i> Boiss. <i>terrestris</i> L.

## ADDENDA

<i>Alopecurus utriculatus</i> Schrad.	<i>Elaeagnus reflexa</i> Dne.	<i>Panicum palmaefolium</i> Poir.
<i>Asteracantha longifolia</i> N. ab E.	<i>Gossypium brasiliense</i> Macf. (9)	<i>Peirescia aculeata</i> Plum.
<i>Dipteracanthus prostratus</i> N. ab E.	<i>Helianthemum arabicum</i> Pers.	<i>grandifolia</i> Haw.
<i>Echinochloa colona</i> Lk.	<i>Paratropia xalapensis</i> Hort.	<i>Spartina cynosuroides</i> Willd.

*Dabam Panormi 20 Februarii 1878*

AUGUSTINUS TODARO  
*Horti regii Praefectus*

Michaelangelus Console  
*Hort. Ad sist.*

## ADNOTATIONES

- (1) *Agave caespitosa* Tod. Hort. bot. pan. tom. I, pag. 32, tab. VIII.  
Ab A. Sartorii K. Koch *Wochenschr.* 1860 p. 37 cum qua a clarissimo Bakero non recte nostro iudicio confusa in *Bot. mag.* 1877, tab. 6292 differt, ovario et capsula globosis, nec oblongis, scapo breviori, nec elato foliis 2-3plo longiori, ultra tertiam partem tantum, nec a quarta parte inferiore florifero, spica laxiuscula nec densa, tubo ovario vix brevioris, nec fere nullo, perigonii laciniis anguste oblongis fere acutis ovario duplo longioribus, nec ellipticis, in apicem obtusum desinentibus.
- (2) *Agave candelabrum* Tod. Hort. bot. pan. tom. I, p. 66 tab. XV.
- (3) *Fourcroya pubescens* Tod. Nova *Fourcroyae* species in *Giorn. Cons. perf. t. X*, p. 105 tab. VI, VII et VII bis.
- (4) *Bunchosia elliptica* Tod. Hort. bot. pan. tom. I, pag. 82 tab. XX.  
Huic forsitan est referenda *B. tuberculata* Ces. ind. sem. hort. bot. neap. ann. 1877, pag. 4, non Jacq.—*B. tuberculata* Jacq., cujus optima extat icon in Jacq. Hort. Schoenb. tom. I, tab. 104, pag. 54, differt a nostra foliis ovato-lanceolatis, nec ellipticis, racemis paucifloris foliis triplo brevioribus, nec multifloris, foliis vix semel brevioribus, pedunculis ad basin nec supra medium uniglandulosis, ramis undique nec obsolete sparse tuberculatis.
- (5) *Gossypium maritimum* Tod. oss. sui cot. p. 83 e mon. gen. Goss. ined. tab. VII.  
Icon *G. barbadensis* in *Bot. reg. t. I* tab. 84 a nostra planta omnino aliena.
- (6) *Gossypium maritimum* var. *polycarpum* Tod. mon. gen. Goss. ined. tab. VIII.  
Haec varietas *G. maritimi*, in Aegypto colitur, ubi dicitur esse hybridam prolem enatam e *G. maritimo* et ab *Hibisco esculento*, vulgo *Bammia*.
- (7) *Gossypium microcarpum* Tod. rel. cot. an. 1864 p. 151, et Hort. bot. pan. t. I, p. 63, tab. XIV, et rel. dei cot. colt. nell'Ort. Bot. di Pal. an. 1876 p. 11 cum icone.
- (8) *Gossypium nanking* Meyn. *Reis. II*, p. 323 *Verhandl. Gartb. Preuss. t. XI*, p. 258, tab. 3? Tod. ind. sem. hort. bot. pan. an. 1866 p. 34, et mon. gen. Goss. tab. III, fig. colorata.  
Forsitan a *G. Nanking* Meyen. (in Tod. mon. gen. Goss. tab. III, fig. nigra) alienum et *G. commutatum* appellandum. Bracteae parvae corollae triplo breviores.
- (9) *Gossypium brasiliense* Macf. Tod. mon. gen. Goss. tab. IX. Semina a regno peruviano accepta.



## PLANTAE VIVAE CUM PLANTIS VIVIS COMMUTANDAE

## MONOCOTYLEAE

Aechmea distichantha Hort.  
 Alocasia macrorhyza Schott.  
 Arum albispatum Stev.  
   orientale Bbrst.  
   pictum L.  
 Bambusa blumeana Schult.  
   gracilis Hort.  
   nigra Lodd.  
   Quilivi Hort.  
   Simonii Hort.  
 Bilbergia amoena Hort.  
   iridifolia Lindl.  
   thyrsoides Mart.  
   vittata Morel.  
 Brahea filamentosa Hort.

Chamaerops excelsa Thg.  
   humilis L.  
   —*var.* macrocarpa  
   longifolia Hort.  
 Colocasia albo-violacea Hort.  
 Cordyline indivisa DC.  
 Cycas revoluta Thg.  
 Dasylirium acrotrichum Zucc.  
   longifolium Zucc.  
 Dracaena draco L. *v.* spectabilis  
   reflexa Lam.  
 Levistona australis Mart.  
   chinensis Brown.  
 Ophiopogon jaburan Hort.  
   —*var.* fol. variegatis

Pandanus inermis Roxb.  
   javanicus H. *v.* fol. variegatis  
 Philodendrum laccerum Schott.  
 Phoenix acaulis Roxb.  
   pumila Hort.  
 Piteairnia punicea Hort.  
 Sabal Adansonii Guerus.  
   longepedunculata Hort.  
 Sanseverinia cylindrica Hk.  
   guianensis Willd.  
   javanica Hort.  
   thyrsoiflora Det.  
   zeylanica Willd.  
 Tornelia ~~dissecta~~ Schott.

## DICOTYLEAE

Abelia rupestris Lindl.  
 Abies Smithii Loud.  
   webbiana Lind.  
 Abroma augusta L. fil.  
 Acacia arabica W.  
   decussata Ten.  
   dodoneifolia Desf.  
   latifolia Bth.  
   melanoxylon R. Br.  
   modesta Wall.  
   penninervis Sieb.  
   Sophorae Desf.  
   tortuosa Willd.  
   vera Willd.  
 Anona cherimolia Mill.  
   suavissima Tin.  
 Aphelandra melgariensis N. ab E.  
   tetragona N. ab E.  
 Bauhinia montana Hort.  
   pubescens DC.  
 Begonia Barkeri Knowl. et Westc.  
   caffra Meissn.  
   fagifolia Fisch.  
   foliosa H. B.  
   fuchsioides Hk.  
   heterophylla Hort.  
   hydrocotylifolia Hk.  
   lucida Haw.  
   luxurians Scheider.  
   maculata Radd.  
   manicata A. Br. *v.* palmata  
   nigro-venia Hort. Lind.  
   nitida Ait.  
   odorata Willd.

Begonia papillosa Grah.  
   punctata Lk. et Ott.  
   ricinifolia Ott. et Dtr.  
   sanguinea Radd.  
   werdictiana Hort.  
   zebrina Hort. Angl.  
 Benzoin odoriferum N. ab E.  
 Bignonia imperialis Hort.  
   tweediana L.  
 Buddleia globosa Lam.  
 Bougainvillea spectabilis Willd.  
   *var.* fastuosa  
 Callistemon lanceolatus DC.  
   linearis DC.  
 Calycanthus floridus L.  
   occidentalis Hk.  
 Cassia floribunda Coll.  
   glauca Lam. *var.* flava  
   linearis Coll.  
   nepalensis Hort.  
   pubescens Jacq.  
   torosa Cav.  
 Casuarina equisetifolia Forst.  
   muricata Roxb.  
   stricta Ait.  
 Cipadessa subscandens H. Btzg.  
 Citrus aurantium L. *v.* foetiferum  
   bigaradia Tuss.  
   —*var.* bicolor striata  
   —*var.* cartaso dolce  
   —*var.* foliis variegatis  
   decumana L.  
   —*var.* pampelmous  
   limetta Riss. *v.* vulgaris

Citrus limonum Riss.  
   —*var.* limoncella grossa  
   —*var.* pyriforme  
   macrocarpa Hort.  
   medica L.  
 Clerodendrum Bungei Steud.  
   ligustrinum R. Br.  
   scandens Beauv.  
   trichotomum Thg.  
   volubile Beauv.  
 Cryptostegia madagascariensis  
   Lodd.  
 Cyrtanthera magnifica N. ab E.  
   velutina N. ab E.  
 Diervilla rosea Bart.  
 Diospyros digyna Jacq.  
   ebenum Retz.  
   virginiana L.  
 Combretum argenteum Bertol.  
   grandiflorum Don.  
   macrophyllum Roxb.  
 Elaeagnus Simoni Hort.  
 Erythrina viarum Tod.  
 Eucalyptus bicolor A. Cunn.  
   eugenioides Sieb.  
   goniocalyx F. Müll.  
   hemiphloia F. Müll.  
   melanoxylon Hort.  
   paniculata Sm.  
   rostrata Schlecht.  
 Ferdinanda eminens Lag.  
   nobilis Hort.  
 Ficus capensis Thg.  
   rubiginosa Desf.



*Ficus scandens* Hamilt.  
*sycomorus* L.  
*Gastonia sundaica* Hort.  
*Goldfussia glomerata* N. ab E.  
*Hamelia patens* Jacq.  
*Helichrysum* *paniculatum* L.  
*panormitanum* L.  
*Jacquinia* *repens* L.  
*Jasminum* *officinale* L.  
*Jochroma* *pedunculata* L.  
*Lantana camara* Burceola Wall.  
*Licania* *scabra* Dene.  
*melastoma* Nees.  
*Nyctaginia* *peruviana* Forst.  
*Mussaenda* *erecta* N. ab E.  
*obovata* L.  
*albiflora* L.  
*gigantea* Hort.  
*sericea* *caudiculata* L. DC.  
*umbellata* Hort. Herber.  
*umbellata* Hort.

*Myoporum tuberculatum* R. Br.  
*Myrica quercifolia* L.  
*Myrsine retusa* Ait.  
*Parurotia tenuifolia* DC.  
*Parkinsonia aculeata* L.  
*Pavetta gracilis* Rich.  
*Peperomia blanda* H. B.  
*polystachya* Hk.  
*pulchella* Dtr.  
*Pilocarpus pinnatifidus* Lem.  
*Pinus brutia* Ten.  
*excelsa* Wall.  
*gerardiana* Wall.  
*longifolia* Lamb.  
*Piper celtidifolium* H. B.  
*plantagineum* Lam.  
*Pithecolobium prinosum* Bth.  
*Pithecolobium muricatum* Moc.  
*Platycodon multifolium* Gaertn.  
*pondosa* Andr.

*Podocarpus elongata* Herit.  
*Poinciana excelsa* Hort.  
*Rhus integrifolia* Hort. Harv.  
*lucida* L.  
*undulata* Jacq.  
*Sapindus indicus* Poir.  
*emarginatus* Hort. Neap.  
*surinamensis* Poir.  
*Saxifraga sarmentosa* L.  
*Schizogyne sericea* DC.  
*Siphocampylus bicolor* Don.  
*lanccolatus* Hort.  
*Stephania hernandiaefolia* W. A.  
*Strobilanthes scaber* N. ab E.  
*Taxus baccata* L. *var.* *pendula*.  
*Tecoma Mackenzii* Hort.  
*Trachelospermum scandens* Lem.  
*Tupa crassicaulis* Hk.  
*Uhdea bipinnatifida* Hort.

## PLANTAE CRASSAE

*Agave americana* L.  
*—var.* *elegantissima*  
*—var.* *medio-vittata*  
*—var.* *striata*  
*attenuata* S. Dyck.  
*—var.* *latifolia*  
*candelabrum* Tod.  
*coerulescens* Salm.  
*micracantha* Salm.  
*Milleri* Haw.  
*mitis* S. Dyck.  
*salmiana* Ott. *v.* *latifolia*  
*xylocantha* Salm. *v.* *longifolia*  
*Aloe ariflinea* R. et S.  
*—var.* *denticulata*  
*arabica* Lam.  
*atrovirens* DC.  
*attenuata* Haw.  
*concinna* R. et S.  
*guttata* S. Dyck.  
*laevis* S. Dyck.  
*mitraeformis* Willd.  
*mucronata* R. et S.  
*planifolia* R. et S.  
*radula* Jacq.  
*rigida* DC.  
*rugosa* S. Dyck. *v.* *laetevirens*  
*Reinwardtii* S. Dyck.  
*socotrana* Lam.  
*spiralis* Haw.  
*spirella* S. D.  
*subnigricans* Spr.  
*subulata* S. D.  
*Cereus acutangulus* H. Ber.  
*Cavendishii* H. Ber. Paxtonianus

*Cereus azureus* Parmt.  
*chalybaeus* H. Ber.  
*coerulescens* H. Ber.  
*Dyckii* Mart.  
*—var.* *stellatus*  
*—var.* *tonellianus*  
*epiphorus* H. Ber.  
*gemmatus* Zucc.  
*geometrizzans* Mart.  
*—var.* *pugioniferus*  
*Jamacaru* Salm.  
*labouretianus* Martin.  
*longispinus* Salm.  
*macrogonus* H. Ber.  
*marginatus* DC.  
*pellucidus* H. Ber.  
*platygonus* Hort. Ber.  
*splendens* H. Angl.  
*variabilis* Pfr.  
*—var.* *obtusus*  
*tephracanthus* Lab.  
*xanthochaetus* H. Ber.  
*cirrhiferus* Lab.  
*candicans* Gill.  
*—var.* *tenuispinus*  
*? brachyatus* Galeott.  
*? chiloensis* Pfr.  
*Ehrenbergii* Pfr.  
*glycimorphus* Först.  
*multangularis* Englm.  
*Roemerii* Englm.  
*spachianus* H. Cels.  
*Echinopsis Huottii* Lab.  
*Fourcroya elegans* Tod.  
*willemetiana* Roem.  
*Mamillaria anguinea* Ott.

*Mamillaria angularis* Ott.  
*cirrhifera* Mart.  
*elongata* BC. *—var.* *intertexta*  
*longimanina* DC.  
*multiceps* Salm.  
*nigra* Ehrbg.  
*polyedra* Mart.  
*subangularis* DC.  
*—var.* *tetracantha*  
*—var.* *triacantha*  
*vetula* Mart. *var.* *major*  
*viridis* Salm.  
*Pilocereus Bridgesii* Cnsl.  
*Consolei* Lem.  
*flavicomus* Cnsl.  
*fulvispinus* Cnsl.  
*moritzianus* Cnsl.  
*pentaedrophorus* Cnsl.  
*Royeni* Cnsl.  
*—var.* *armatus*  
*virens* Cnsl.  
*Phyllocactus crenatus* Salm.  
*grandis* Lem.  
*phyllanthus* Salm.  
*Peirescia grandiflora* Haw.  
*Bleo* DC.  
*subulata* Mhlpf.  
*Rhypsalis funalis* Salm.  
*—var.* *grandiflora*  
*mesembryanthemoides* Haw.  
*pentaptera* Pfr.  
*Yucca conspicua* Haw.  
*desmetiana* Hort.  
*flaccida* Haw.  
*stenophylla* Steud.  
*Whipplei* Englm.



*V. ...* *Ac.*  
*Urtica ...*

# DELECTUS SEMINUM

E COLLECTIONE ANNI 1893

QUAE

HORTUS BOTANICUS

REGIAE UNIVERSITATIS PANORMITANAE

PRO MUTUA COMMUTATIONE OFFERT



Mo. Bot. Garden.

1894







# DELECTUS SEMINUM

E COLLECTIONE ANNI 1893

QUAE

HORTUS BOTANICUS

REGIAE UNIVERSITATIS PANORMITANAE

PRO MUTUA COMMUTATIONE OFFERT

Plantae siculae sub hoc signo \* indicantur.

## Cryptogamæ.

### Fillices.

*Acrosticum* flagelliforme Wall.  
*Adiantopsis* spectabilis Fée  
*Adiantum* cardiochlænum Kze.  
    *crispulum* hort.  
    *cuneatum* L. et F.  
    *decorum* hort. Gall.  
    *diaphanum* Hook.  
    *excisum* Kze. *var.* *multifidum*  
    *gracillimum* hort.  
    *hispidulum* Sw.  
    *macrophyllum* Sw.  
    *pubescens* Schk.  
    *pulverulentum* L.  
    *recurvatum* hort. Grœnew.  
    *sessilifolium* Hook.  
    *setulosum* Sm.  
    *tenerum* Sw.  
    *venustum* Sw.

*Alsophila* australis R. Br.  
*Aspidium* *augescens* Lk.  
    *impressum* Blum.  
\* *pallidum* Bory  
*Asplenium* *adiantifolium* L.  
    *australe* Pr.  
    *diversifolium* Cunn.  
    *fœniculaceum* H. B. K.  
    *malabaricum* Mett.  
    *microphyllum* Kaulf.  
    *obliquum* Forst.  
    *swartzianum* hort.  
\* *Trichomanes* L.  
*Blechnum* *brasiliense* Desv.  
    *cartilagineum* Sw.  
    *occidentale* L.  
*Callipteris* *sarampurensis* Fée  
\* *Ceterach* *officinale* Willd.  
*Cheilanthes* *microphylla* Sw.  
*Craspedaria* *serpens* Fée  
*Cyathea* *medullaris* Sw.  
*Cyrtonium* *falcatum* Sw.  
*Dicksonia* *tenuifolia* Mart.

Mo. Bot. Garden,

1894



Didymochlæna lunata Desv.  
 Doriopteris pustulata Fée  
 Goniophlebium neriifolium Schk.  
 Goniopteris asplenioides Sw.  
     subpinnatifida Blum.  
 Gymnogramme chrysophylla K.  
     davallioides hort.  
     japonica Kze.  
     Matthewisi Hook.  
 Lastrea tenericaulis Moor.  
 Leucostegia immersa Pr.  
 Lithobrochia palmata Pr.  
 Lomaria falcata Spr.  
     fluviatilis Spr.  
     gibba Labill.  
     Gilliesii Hook. et Gr.  
 Marsilia hirsuta R. Br.  
     quadrifolia L.  
 Microsorium iridioides Fée  
 Neottopteris australasica Sm.  
 Nephrolepis tuberculata hort. Gall.  
 Onychium japonicum Kze.  
 Pellæa rotundifolia Hook.  
 Phæopteris tetragona Fée *var.*  
 Polypodium aureum L.  
     dimorphum Lk.  
     pectinatum L.  
     pustulatum Forst.  
 \* vulgare L.  
 Psilotum Bernhardi hort.  
 Pteris cretica L.  
     — *var.* fol. albolineatis  
     ensifolia Desf.  
     nemoralis Desf.  
     serrulata Willd. *var.* cristata  
     tremula R. Br.  
     umbrosa R. Br.  
 Salpichlæna orientalis Fée  
 \* Scolopendrium officinarum Sw.  
 Salaginella brevipes A. Br.  
     caulescens hort.  
 Woodwardia caudata Fée

## Gymnospermæ.

### Coniferæ.

Biota pendula Endl. *v.* intermedia  
     pyramidalis Cav.  
 Callitris quadrivalvis Vent.  
 Cephalotaxus Fortunei Hook.  
 Cupressus Benthami Endl.  
     flagelliformis hort.  
     funebri Endl.  
     globulifera Parl.  
     gracilis hort.  
     lambertiana hort.  
     Lindleyi Klotsch  
     pyramidalis Targ. Tozz.  
     — *var.* expansa  
     torulosa Don  
     uhdeana Gord.  
     whitleyana Carr.  
 Juniperus thurifera L.  
     turbinata Guss.  
     virginiana L.  
 Pinus brutia Ten.  
     canariensis Sm.  
     halapensis Mill.  
     Laricio Savi  
     longifolia Roxb.  
     paroliniana Webb.  
     pinea L.  
     — *var.* fragilis  
     pyrenaica Lapeyr.  
 Taxodium mucronatum Ten.  
 Taxus baccata L.  
     elegantissima hort.  
 Thuja australis Bosc.

### Gnetaceæ.

Ephedra altissima Desf.



## Monocotyleæ.

### Alismaceæ.

- Alisma canaliculatum A. Br. et B.  
 Plantago L.  
 Echinodorus ranunculoides Englm.  
 Sagittaria lancifolia L.

### Amaryllideæ.

- Agave grandibracteata Ross  
 coerulescens S. D.  
 grandidens hort.  
 horrida Lem.  
 lophantha Schied. *var.*  
 micracantha Bak.  
 salmiana Otto. *var.* Whitakeri  
 striata Zucc. *var.* glauca  
 univittata Haw.  
 yuccæfolia DC.  
 xalapensis Roezl
- Alstroemeria bicolor Lodd.  
 hæmantha R. et P.  
 Pelegrina L.  
 psittacina Lehm.  
 pulchra Sims.
- Amaryllis Belladonna L.  
 — *var.* purpurea major
- Beschorneria bracteata Jac.  
 californica Roezl
- Hippeastrum Gravinæ Tin.  
 Fourcroya altissima Tod.  
 elegans Tod.  
 pubescens Tod.
- Habranthus Andersonii Herb.  
 Hypoxis erecta L.  
 Leucojum autumnale L.  
 Narcissus aureus Lois.  
 Biancæ Tod.

- Narcissus Bulbocodium L.  
 commutatus Tod.  
 cupularis Roem.  
 etruscus Tod.  
 florentinus Parl.  
 glaucus Tod.  
 gracilis Sab.  
 macranthus Tur.  
 niveus Willd.  
 serotinus L.  
 sculus Tod.  
 \* Tazzetta L.  
 venustus Tod.
- Pancratium foetidum Pomel  
 maritimum L.
- Polianthes tuberosa L.
- Zephyranthes carinata Herb.  
 sessilis Herb.  
 verecunda Schltz.

### Aroideæ.

- Anthurium magnificum Linden  
 pedatum Endl. *v.* rotundatum  
 Arum italicum Mill.  
 Richardia africana Kth.

### Bromeliaceæ.

- Acanthostachys strobilacea Kl.  
 Aechmea coelestis Morr.  
 Billbergia fasciata Lndl.  
 fastuosa Beer  
 zebrina Lndl.  
 Dyckia brevifolia Bak.  
 rariflora Schltz. *fil.*  
 — *var.* remotiflora  
 Pitcairnia karwinskiana Schltz *fil.*  
 Olfersi Lk.  
 splendens Warz.



Pitcairnia xanthocalyx Mart.  
Puya recurvata Schied.

Commelinaceæ.

Commelina scabra Bth.  
Tradescantia discolor Sm.  
— *var.* lineata  
Lioni hort.

Cyperaceæ.

Carex dimorpha Brot.  
\* divulsa Good.  
extensa Good.  
Grayi Carey  
hispida Schrk.  
japonica Thg.  
kochiana DC.  
lusitanica Schrk.  
Mairii Coss. et Germ.  
mirabilis Dewey  
muricata L.  
— *var.* virescens  
ovalis Good.  
pseudo-Cyperus L.  
punctata Gaud.  
silvatica Jord.  
Cladium germanicum Schrad.  
Cyperus alternifolius L.  
auricomus Sieb.  
decompositus hort. Petr.  
Iria L.  
japonicus Miq.  
longus L.  
maritimus Poir.  
myriostachys Ten.  
Preslii Parl.  
pungens Bekl.  
rubicundus Vahl  
spectabilis Lk.

Cyperus textilis Thg.  
vegetus Willd.  
\* Galilea mucronata Parl.  
Holoschoenus Parlatoris Tod.  
vulgaris L.  
— *var.* panormitanus  
Isolepis filiformis Kth.  
nodosa R. Br.  
prolifera R. Br.  
setacea R. Br.  
Kyllingia cruciformis Schrad.  
monocephala Schrad.  
Mariscus cylindricus Ell.  
Papyrus sicula Parl.  
\* Schoenus nigricans L.  
Scirpus lacustris L.  
Rothii Hopp.  
Tabernaemontani Gmel.  
— *var.* zebrinus

Dioscoreæ.

Dioscorea alata L.  
Batatas Desn.  
bonariensis Ten.  
bulbifera L.  
cajennensis Lam.  
decaisneana Carr.  
japonica Thg.  
oppositifolia L.  
variifolia Bert.  
\* Tamus communis L.

Graminaceæ.

Ægilops juncea Beauv.  
\* ovata L.  
Agropyrum acutum R. S.  
— *var.* spicatum  
campestre Gr. et Godr.  
caninum Beauv. v. glaucum



*Agropyrum dasyanthum* Led.  
*giganteum* Retz.  
*glaucum* R. et S.  
*intermedium* Beauv.  
*junceum* Beauv.  
*scirpeum* Prsl.  
 — *var. flaccidifolium*  
*strigosum* Spr.  
*Agrostis Fontanesii* hort. Huber.  
*mexicana* Kth.  
*nebulosa* Boiss.  
*Aira pulchella* Lk.  
*Aiopsis agrostidea* Ten.  
*castellanus* Boiss. et R.  
*repens* Bbrst.  
*Alopecurus ruthenicus* Weim.  
 \* *Ammophila arenaria* Lk.  
 \* *Ampelodesmos tenax* Lk.  
 \* *Andropogon hirtum* L.  
 \* *panormitanum* Parl.  
*striatum* Klein  
*torreyanum* Steud.  
*Anthoxanthum aristatum* Boiss.  
*carrenianum* Parl.  
*odoratum* L.  
*Aristida coerulescens* Desf.  
*Arundinaria Simoni* Carr.  
*Arundo Donax* L.  
 — *var. fol. variegatis*  
*pliniana* Turr. v. *mauritanica*  
*Avena atropurpurea* Kch.  
 \* *australis* Parl.  
*elatior* L.  
*flavescens* L.  
*ludoviciana* Dur.  
*pubescens* L.  
*sempervirens* Vill.  
*Brachypodium cæspitosum* Boiss.  
*pinnatum* Beauv.  
*silvaticum* Beauv.  
*subtile* Nolte  
*Briza geniculata* Thg.

*Briza máxima* L.  
*media* L.  
 \* *minor* L.  
*Bromus altissimus* Prsh.  
*asper* Murr. *var. racemosus*  
*canadensis* Mchx.  
*ciliatus* L.  
*japonicus* Thg.  
*lanuginosus* Poir.  
 \* *macrostachys* Guss.  
 \* *maximus* Desf.  
*rigidus* Roth.  
*scoparius* L.  
*stenophyllus* Lk.  
*triaristatus* Loisl.  
*Cenchrus alopecuroides* Prsl.  
*Coix arundinacea* Lam.  
*chinensis* Tod.  
*exaltata* Jacq.  
*gigantea* Roxb.  
*lacryma* L.  
 — *var. fol. zebrinis*  
*Dactylis altaica* Bess.  
*glaucescens* Willd.  
 \* *glomerata* L.  
 \* *Dactyloctenium aegyptiacum* W.  
*Deschampsia caespitosa* Beauv.  
*junceae* Beauv.  
 \* *Echinaria capitata* Desf.  
*Elymus sabulosus* Bbrst.  
*villosus* Mhlg.  
*Erianthus Ravennæ* Beauv.  
 — *var. Maddeni*  
 — *var. violaceus*  
*Eulalia japonica* Trin.  
 — *var. fol. variegatis*  
 — *var. fol. zebrinis*  
*Festuca ampla* Hook.  
*arundinacea* Schreb.  
*Brinkemanni* A. Br. v. *barbata*  
*drymeja* Mert. et Koch  
*elegans* Boiss.



- Festuca grandiflora* Stev.  
     *Hosti* Schott  
     *indigesta* Boiss.  
     *laxa* Host  
     *pannonica* Wulf.  
     *psammophila* Hack.  
     *rubra* L. *var. geminea*  
     *sabulicola* Dufour  
     *scabrella* Ten.  
     *sclerophylla* Boiss.  
     *spectabilis* Jan  
*Gaudinia fragilis* Beauv.  
*Glyceria aquatica* Sm.  
     *maritima* Mert. et Koch  
     *norvegica* Somenerf.  
*Gymnothrix caudata* Schrad.  
     *japonica* Kth.  
     *latifolia* Prsl.  
*Gynerium argenteum* N. ab E.  
*Holcus argenteus* Agardh  
*Hordeum jubatum* L.  
*Koeleria Benthami* Boiss. et Bl.  
     *Berythea* Boiss. et Bl.  
 \* *Lagurus ovatus* L.  
*Lasiagrostis calamagrostis* Lk.  
*Leptochloa arabica* Kth.  
*Lolium complanatum* Schrad.  
     *multiflorum* Cav.  
 \* *perenne* L.  
*Melica altissima* L.  
     *atropurpurea* hort.  
     *Balansæ* Boiss.  
     *Bauhini* Ait.  
     *caffrorum* Schrad.  
 \* *ciliata* L.  
     *Magnolii* Gr. et Godr.  
     *minuta* L.  
     *nebrodensis* Parl.  
     *nutans* L.  
     *papilionacea* L.  
     *penicillaris* Boiss.  
*Mibora Desvauxii* Lye.
- Milium multiflorum* Cav.  
*Mühlenbergia gymnostyla* Walp.  
*Panicum bulbosum* H. B.  
     *coloratum* L.  
     *compressum* Biv.  
     *jumentorum* Pers.  
     *megiston* Schult.  
     *obtusum* H. B. K.  
     *plicatum* Lam.  
     — *var. fol. arg. marg.*  
     *purpureum* R. et P.  
     *virgatum* L.  
*Paspalum dilatatum* Poir.  
     *lentiferum* Lam.  
     *robustum* Lk.  
*Pennisetum distylum* Guss.  
     *fasciculatum* Trin.  
     *longistylum* Hochst.  
     *villosum* R. Br.  
*Phalaris angusta* N. ab E.  
     *nodosa* L.  
     *tenella* Gris.  
     *trigyna* Host  
     *tuberosa* L.  
 \* *Piptatherum multiflorum* Beauv.  
     *Thomasii* Kth.  
*Poa abyssinica* Jacq.  
 \* *annua* L.  
*Polypogon littoralis* Sm.  
*Rottbœllia adscendens* Brot.  
     *fasciculata* Lam.  
*Schoenodorus Gussonei* Parl.  
 \* *Sclerochloa divaricata* Beauv.  
*Scleropoa hemipoa* Parl.  
*Secale anatolicum* Boiss.  
     *dalmaticum* Vis.  
     *palmatum* Vis.  
*Serrafalcus arvensis* Parl.  
     *lycius* hort. Pis.  
     *Preslii* Kth.  
     *wolgensis* Tod.  
*Sorghum cernuum* Willd.



*Sorghum cernuum* Willd.  
 — *var. carneum*  
*vulgare* Pers. *pl. var.*  
*Spelta amyleum* Jord.  
*dasyanthum* Jord.  
*Stipa arenaria* Brot.  
*calatajeronensis* Tin.  
*formicarum* Del.  
*gigantea* Lagasc.  
*intricata* Godr.  
*juncea* L.  
*papposa* N. ab E.  
*splendens* Trin.  
*tenacissima* Trin.  
 \* *tortilis* Desf.  
*Triticum trilophorum* Lk.  
*villosum* Beauv.  
*Uniola latifolia* Mchx.  
*Uralespis cuprea* Kth.  
 \* *Vulpia ciliata* Lk.  
*Zea Mays* L. *pl. var.*  
 — *var. fol. var.*

Hæmodoraceæ.

*Sansevieria guineensis* Willd.  
*javanica* Blum.  
*thyrsiflora* Petagn.  
*zeylanica* Willd.  
*Wachendorfia brevifolia* Ker

Irideæ.

*Anomatheca cruenta* Lndl.  
*Antholyza æthiopica* L.  
*bicolor* Gaspar.  
*Babiana stricta* Ker *pl. var.*  
*Crocus biflorus* Mill.  
*Boryi* Gay.  
 \* *longiflorus* Raf.  
*sativus* L. *var. græcus*

*Dietes iridioides* Sweet  
*Ferraria undulata* L.  
*Freesia refracta* Klatt  
*Gelasine azurea* Herb.  
*Gladiolus cuspidatus* Jacq.  
*Herbertia pulchella* Sweet  
*Hermodactylus tuberosus* Parl.  
*Homeria collina* Sweet  
 — *var. fl. aurant.*  
*Iris alata* Lam.  
*chamæiris* Bert.  
*erratica* Tod.  
*foetidissima* L.  
*juncea* Poir.  
*pseudacorus* L.  
*pseudo-pumila* Tin.  
*Statellæ* Tod.  
*Ixia capillaris* Ker.  
 — *var. incarnata*  
*Libertia formosa* Grah.  
*Melasphærula graminifolia* Ker  
*Moræa sicula* Tod.  
 \* *Romulea Bulbocodium* S. et M.  
 — *var. grandiflora*  
*candida* Tod.  
*Columnæ* S. et M.  
*cruciata* Tod.  
*ligustica* Parl.  
*longiscapa* Tod.  
*ramiflora* Ten.  
*Requienii* Parl.  
*speciosa* Tod.  
*Sisyrinchium californicum* Spr.  
*convolutum* Nocc.  
*graminifolium* Lndl.  
*striatum* Sm.  
*Sparaxis grandiflora* Ker  
*Tritonia crocata* Ker *pl. var.*  
*deusta* Gawl.  
*fenestrata* Ker *pl. var.*  
*miniata* Gawl.  
*Watsonia Meriana* Mill.



Juncagineæ.

Triglochin Barrelieri L.

Juncaceæ.

Juncus acutus L.

Angelisii Ten.

articulatus L.

balticus Willd.

capensis Thg.

communis Mey.

Gerardi Lois.

glaucus Ehrh.

lagenarius Gay

\* maritimus Lam.

multibracteatus Tin.

multiflorus Desf.

obtusiflorus Ehrh.

pallidus R. Br.

paniculatus Hopp.

prismatocarpus R. Br.

silvaticus Reich.

striatus Schousb.

supinus Mchx.

Tommasinii Parl.

uliginosus Roth

vaginatus Desf.

\* Luzula Forsteri Desv.

Prionium palmita Mey.

Liliaceæ.

Agapanthus multiflorus Willd.

— var. maximus

præcox Willd.

umbellatus Herit.

— var. albiflorus

Albuca altissima Dryand.

cornuta Desf.

Albuca fastigiata Dryand.

tenuifolia Bak. v. aurea

Allium ampeloprasum L.

— var. atropurpureum

arvense Guss.

\* Chamaemoly L

carinatum L.

Cupani Raf.

fistulosum L.

— var. latavissa

flavescens Besser

\* flavum L.

Gasparini Guss.

\* maritimum Raf.

neapolitanum Cyr.

obliquum L.

odorum L.

Pallasii Murr.

paniculatum L.

— var. caucasicum

roseum L.

rotundum L.

sphaerocephalum L.

striatum Jacq.

\* subhirsutum L.

tenuiflorum Ten.

triquetrum L.

Aloe acuminata Haw.

arborescens Mill.

brevifolia Mill.

— var. postgenita

cernua Tod.

echinata Willd.

— var. minor

elegans Tod.

frutescens S. D.

humilis Lam.

hybrida S. D.

macrocarpa Tod.

paniculata Jacq.

picta Ait. var. maculata

Saponaria Haw.



- Aloe Saponaria* Haw.  
   — *var. maculata*  
   — *var. picta*  
*Schimperi* Tod.  
*suberecta* Haw.  
   — *var. semiguttata*  
*subtuberculata* Haw.  
*umbellata* DC.
- Anthericum graminifolium* Willd.
- Apicra concinna* Haw.  
   *pentagona* Willd.  
   *torquata* Haw.
- \* *Asparagus acutifolius* L.  
 \* *albus* L.  
   *amarus* DC.  
   *caspius* hort. Vind.  
   *officinalis* L.  
   *scandens* Thg.
- \* *Asphodeline lutea* Rehb.
- Asphodelus acaulis* Desf.  
 \* *fistulosus* L.  
 \* *microcarpus* Viv.  
   *subalpinus* Gr. et Godr.
- Beaucarnea recurva* Lem.
- Bellevalia dubia* Kth.  
   *operculata* Lap.  
 \* *romana* Kth.
- Bloomeria Clevelandi* hort.
- Bowiea volubilis* Haw.
- Brodiaea Douglasii* Bak.  
   *grandiflora* Sm.  
   *laxa* Benth.  
   *multiflora* Benth.
- Bulbine annua* Willd.  
   *frutescens* Willd.
- Calliproa lutea* Lndl.
- Camassia Fraseri* Torr.
- Cocleanthus complicatus* Willd.
- Colchicum autumnale* L.  
   *Cupani* Guss.  
   — *var. angustifolium*  
   *Valery* Tin.
- Convallaria majalis* L.
- Cordyline angustifolia* Kth.  
   *indivisa* Steud.
- Danae racemosa* Mnch.
- Dasyilirion glaucum* Zucc.
- Dianella graminifolia* K. et Bchè.
- Dichelostemma capitatum* Wood.  
   *congestum* Kth.
- Dracaena brasiliensis* hort.  
   *Draco* L.
- Endymion campanulatus* Dmrt.  
   *nutans* Dmrt.  
   *patulus* Dmrt.
- Eucomis punctata* Ait.  
   — *var. striata*  
   *undulata* Ait.
- Eustrephus latifolius* R. Br.
- Flüggea japonica* Fisch.  
   *intermedia* Schult.
- Funkia cordata* Sieb.  
   *ovata* Spr.  
   *Sieboldtii* Hook.
- Gasteria angulata* Haw.  
   *brachyphylla* Haw.  
   *bravifolia* Haw.  
   *conspurcata* Haw.  
   *decipiens* Haw.  
   *disticha* Haw.  
   *excavata* Haw.  
   *glabra* Haw.  
   *intermedia* Haw.  
   *laetepunctata* Haw.  
   *nigricans* Haw.  
   *obtusifolia* Haw.  
   *pulchra* Haw.  
   *subnigricans* Haw.  
   *sulcata* Haw.  
   *trigona* Haw.  
   — *var. elongata*  
   *verrucosa* Haw.  
   — *var. latifolia*
- Haworthia attenuata* Haw.



- Haworthia attenuata* Haw.  
   — *var. clariperla*  
*coarctata* Haw.  
*denticulata* Haw.  
*fasciata* Haw.  
*hybrida* Haw.  
*Krausei* Haw.  
*laetevirens* Haw.  
*margaritifera* Haw.  
   — *var. granata*  
   — *var. semimargaritifera*  
*mirabilis* Haw.  
*planifolia* Haw.  
*radula* Haw.  
*rigida* Haw.  
*Hyacinthus amethystinus* L.  
   — *var. albiflorus*  
*orientalis* L.  
*Lachenalia hyacinthoides* Jacq.  
*orchioides* Ait.  
*racemosa* Gawl.  
*tricolor* Thg.  
   — *var. aurea*  
   — *var. fol. immaculatis*  
   — *var. lutea*  
   — *var. luteola*  
*Leopoldia comosa* Parl.  
*Lilium punctatum* hort.  
*Macrostigma tupistroides* Kth.  
*Massonia pustulata* Jacq.  
*Muscari albo-virens* Tod.  
   *Argei* Heldr.  
   *atlanticum* Boiss. et Reut.  
   *commutatum* Guss.  
   *compactum* hort. Krel.  
   *dilutus* hort. Vind.  
   *moschatum* Desf.  
   *neglectum* Guss.  
   *pallens* Bess.  
   *Sartori* Tod.  
   *szowitzianum* hort. Krel.  
*Myrsiphyllum asparagoides* Willd.
- Notoscordum fragrans* Kth.  
*Ophiopogon Jaburan* Lodd.  
   *spicatus* Ait.  
   — *var. fol. striatis*  
*Ornithogalum contortum* Ten.  
   *exscapum* Ten.  
   *nanum* Sm.  
   *neglectum* Parl.  
   *nutans* L.  
   *orthophyllum* Ten.  
   *paterfamilias* Godr.  
   *sabaudum* Hgm.  
   *scilloides* Jacq.  
   *tenuifolium* Guss.  
   *thyrsoides* Jacq.  
*Peribaea corymbosa* Kth.  
*Phalangium nepalense* Lndl.  
   — *var. fol. variegatis*  
*Polygonatum multiflorum* All.  
   *vulgare* Desf.  
*Rohdea japonica* Roth  
 \* *Ruscus aculeatus* L.  
   *hypoglossum* L.  
   *hypophyllum* L.  
*Scilla algeriensis* hort.  
   *anthericoides* Kth.  
   *autumnalis* L.  
   *Clusii* Parl.  
   *corsica* Jord.  
   *cupaniana* Guss.  
   *elongata* Parl.  
   *Filangeri* Tin.  
   *gallica* Tod.  
   *haemorrhoidalis* Webb.  
   *intermedia* Guss.  
   *lusitanica* L.  
   *sicula* Tin.  
   *Ughii* Tin.  
   — *var. albiflora*  
*Smilacina racemosa* Desf.  
 \* *Smilax aspera* L.  
   *Sarsaparilla* L.



*Streptopus amplexicaulis* DC.

*Tricyrtis hirta* Wallich

*pilosa* Wallich

*Tritoma uvaria* Lk.

*Tulipa gesneriana* L.

*Urginea Scilla* Steinh.

*Veltheimia latifolia* hort.

*viridifolia* Jacq.

*Yucca aloifolia* L. *pl. var.*

### Musaceæ.

*Strelitzia reginae* Ait.

### Orchideæ.

*Angræcum pellucidum* Lndl.

*Epidendrum elongatum* Jacq.

*Orchis longibracteata* Biv.

*Vanda tricolor* Rehb.

### Palmæ.

*Chamærops excelsa* Thg.

— *var.* *Fortunei*

*humilis* L. *pl. var.*

*Cocos australis* Mart.

*coronata* Mart.

— *var.* *Todari*

*flexuosa* Mart.

*Livistona australis* Mart.

*chinensis* R. Br.

*Phœnix dactylifera* L. *pl. var.*

*leonensis* Lodd.

*reclinata* Jacq.

*Pritchardia filifera* Seem.

*Sabal Adansonii* Guerus.

*Ghiesbreghtii* hort.

*princeps* hort.

*umbraculifera* Lodd.

### Pontederiaceæ.

*Pontederia cordata* L.

### Restiaceæ.

*Elegia deusta* Endl.

### Typhaceæ.

*Typha stenophylla* F. et M.

*Suthelworthi* Koch et Sond.

### Zingiberaceæ.

*Hedychium gardnerianum* Wall.

*Roxburgi* Rosc.

*Thalia dealbata* Fras.

### Dicotyleæ.

#### Acanthaceæ.

*Acanthus longifolius* Poir.

*mollis* L.

*spinosissimus* Desf.

*Anisacanthus morettianus* hort.

*virgularis* N. ab E.

*Barleria coerulea* Roxb.

*cristata* L.

*Beloperone Amherstiae* N. ab E.

*Cryphiacanthus lacteus* N. ab E.

*Cyrtanthera superba* hort.

*velutina* N. ab E.

— *var.* *carnosa*

*Diclyptera peruviana* Juss.

*Dipteracanthus canescens* N. ab E.



Dipteracanthus lilacinus N. ab E.  
 schauerianus N. ab E.  
 squarrosus Fzl.  
 Hexacentris coccinea N. ab E.  
 Meyenia erecta hort.  
 — *var.* albiflora  
 Stephanophysum longifolium Phl.  
 pulchellum N. ab E.  
 Thunbergia grandiflora Roxb.

Amarantaceæ,

\* Achyranthes argentea Lam.  
 virgata Desf.  
 Amarantus albus L.  
 atropurpureus Roxb.  
 clavatus Bess.  
 melancholicus L.  
 pallidus Bbrst.  
 retroflexus L.  
 salicifolius hort.  
 speciosus Don  
 — *var.* gibbosus  
 tricolor L.  
 Celosia cristata L.  
 pyramidalis Burm.  
 Chamissoa pyramidalis Moq.  
 Dermochaeta muricata L.  
 Froelichia floridana Moq.  
 Gomphrena globosa L. *pl. var.*  
 Pupalia atropurpurea Moq.  
 Telanthera brasiliensis Moq.

Ampelideæ.

Ampelopsis aconitifolia Bnge.  
 heterophylla Poir.  
 humulifolia Bnge.  
 Cissus baudiniana hort. Par.  
 orientalis Lam.  
 Veitchi hort. Gall.

Anarcadiaceæ.

Duvaua spinescens Ten.  
 \* Pistacia Lentiscus L.  
 Terebinthus L.  
 Rhus copallina L.  
 Cotinus L.  
 lucida L.  
 radicans L.  
 tomentosa L.  
 toxicodendrum L.  
 trifoliata Willd.  
 undulata Jacq.  
 Schinus molle L.  
 terebinthifolius Raddi

Anonaceæ.

Anona cherimolia Mill  
 squamosa L.  
 suavissima Tin.

Apocyneæ.

Alyxia daphnoides Hook.  
 Apocynum hypericifolium Ait.  
 Cerbera odollam Gaert.  
 Lochnera rosea Rehb.  
 — *var.* albiflora  
 — *var.* immaculata  
 Nerium odorum L. *pl. var.*  
 Oleander L.  
 Plumiera acutifolia Gasp.  
 Thevetia neriifolia Juss.  
 Toxicophlæa venenosa Harw.  
 Trachelospermum sinense hort.

Araliaceæ.

Aralia japonica Thg.



Cussonia triptera Colla  
 Dimorphanthus manschuricus hort.  
 Fatsia Sieboldtii Dcne. et Pl.  
 — *var.* fol. variegatis  
 Hedera helix L.  
 — *var.* fol. variegatis  
 Oreopanax capitatum D. et Pl.  
 guatimalense D. et Pl.  
 pedunculatum D. et Pl.  
 Panax trifoliatum L.  
 Paratropia lucida hort.  
 rotundifolia Ten.  
 stetzneriana Miq.  
 venulosa W. et Arn.

Aristolochiææ,

Aristolochia altissima Desf.  
 Bonplandi Ten.  
 fimbriata Cham.

Asclepiadææ.

Araujia albens G. Don  
 Asclepias curassavica L.  
 \* Gomphocarpus fruticosus R. Br.  
 Gonolobus niger R. Br.  
 Oxypetalum naudinianum hort.  
 Periploca græca L.  
 Stapelia anguinea Jacq.  
 angulosa Tod.  
 bufonia Jacq.  
 clypeata Jacq.  
 conspurcata Jacq.  
 deflexa Jacq.  
 discolor Tod.  
 grandiflora Tod.  
 multiflora DC.  
 mutabilis Jacq.  
 — *var.* bicolor

Stapelia parvipunctata Tod.  
 planiflora Jacq.  
 rectiflora Jacq.  
 rugosa Jacq.  
 scutellata Tod.  
 trifida Tod.  
 trisulca Jacq.  
 uncinata Willd.  
 variegata L.  
 verrucosa Mass.  
 Vincetoxicum canescens Dcne.  
 purpurascens Dcne.

Begoniææ.

Begonia hirtella Lk.  
 maculata Radd.  
 nelumbifolia Schult.  
 peltata Ott. et Dietr.  
 rhyzocaulis hort. Ber.  
 ricinifolia Ott. et Dietr.  
 sanguinea Radd.  
 Schmidtii Rgl.  
 semperflorens Lk.  
 veltoniensis hort.  
 xanthina Hook.

Berberidææ.

Berberis aristata DC.  
 asiatica Roxb.  
 brachybotrys Edger.  
 crataegina DC.  
 dulcis Sweet  
 Knightii Andrs.  
 latifolia R. et P.  
 lucida Schrad.  
 macrocarpa Schrad.  
 nitens Schrad.  
 reclinata Schrad.  
 sanguinolenta Schrad.



Berberis sibirica Pall.  
umbellata Wall.  
Mahonia glumacea Spr.  
japonica hort.

Bignoniaceæ.

Bignonia floribunda Don  
tweediana Lndl.  
Catalpa bignonioides Walt.  
Bungei C. A. Mey.  
Kæmpferi DC.  
Jacaranda mimosæfolia Don  
Pithecoctenium muricatum Mq.  
Tecoma capensis Don  
radicans Juss.  
— *var.* grandiflora  
serrulata Don  
velutina hort.

Boragineæ.

Anchusa asperrima Delil.  
hispidissima Sieb.  
\* Cerinthe aspera Rth.  
auriculata Ten.  
bicolor hort.  
tenuiflora Bert.  
Cordia angustifolia R. S.  
Francisci hort. Cas.  
mixa L.  
parviflora L.  
Sebestena Forst.  
\* Cynoglossum Columnæ Ten.  
germanicum Jacq.  
\* pictum Ait.  
viridiflorum Lehm.  
\* Echium arenarium Guss.  
Auberi hort.  
\* italicum L.

Echium maritimum W.  
\* plantagineum L.  
violaceum L.  
Ehretia tinifolia L.  
\* Heliotropium europæum L.  
peruvianum L.  
stevenianum Andr.  
Lithospermum distichum Orteg.  
Myosotis silvatica Lehm.  
Omphalodes linifolia Mûch.  
\* Onosma montana S. S.  
Symphytum brachycalyx Boiss.  
orientale L.  
Tiaridium indicum L.  
Tournefortia angustifolia R. S.  
fruticosa R. Br.  
hirsutissima Swartz

Burseraceæ.

Amyris maritima L.  
terebinthifolia Ten.  
Garuga pinnata Roxb.

Cacteæ.

Cereus Bonplandii Parmt.  
chalybaeus hort. Paris.  
eriophorus hort. Ber.  
geometrizzans Mart.  
— *var.* pugioniferus  
gladiatus Lem.  
Jamacaru S. D.  
— *var.* cæsius  
— *var.* glaucus  
peruvianus Tabern.  
— *var.* minor  
— *var.* monstruosus  
stellatus Pfr.  
tephracanthus Haw.  
Tinei Tod.



Cereus tortuosus Forb.  
 validus Haw.  
 Cleistocactus colubrinus Lem.  
 — *var.* flavispinus  
 Echinocactus aulacogonus Lem.  
 Echinocereus Blanchi Poselg.  
 — *var.* Berlandieri  
 cinerascens DC.  
 — *var.* crassior  
 — *var.* Schmidtii  
 pentalophus DC.  
 — *var.* leptacanthus  
 Poselgeri Englm.  
 procumbens Englm.  
 stramineus Englm.  
 Echinopsis Bridgesii S. D.  
 decaisneana Lem.  
 Eyriesii Zucc.  
 — *var.* Fischeri  
 Huotti Cels  
 — *var.* e Bolivia  
 Lagermanni Dietr.  
 multiplex Zucc.  
 nigerrima hort. Rebut.  
 oxygona Zucc.  
 turbinata Zucc.  
 zuccariniana Pfr.  
 — *var.* fl. roseo-lilaceis  
 — *var.* nigrispina  
 Mamillaria anguinea Ott.  
 bocasana Poselg.  
 caput Medusæ Ott.  
 — *var.* tetracantha  
 centricirrha Lem.  
 — *var.* macrothele  
 centrispina Pfr.  
 elongata DC.  
 Ehrenbergii Pfr.  
 gladiata Mart.  
 — *var.* deflexispina  
 glauca Dietr.  
 hystrix Mart.

Mamillaria karwinskiana Mart.  
 longimamma DC.  
 — *var.* congesta  
 magnimamma Haw.  
 megacantha S. D.  
 microceras Lem.  
 minima Rehb.  
 multiceps S. D.  
 neumanniana Lem. *var.*  
 nigra Ehrh.  
 — *var.* euchlora  
 pulchella S. D.  
 — *var.* nigricans  
 — *var.* pallidior  
 seitziana Mart.  
 Sempervivi DC.  
 stella aurata Mart.  
 subechinata S. D.  
 uberiformis Zucc.  
 — *var.* hexacentra  
 viridis S. D.  
 webbiana Ott.  
 wildiana Ott.  
 — *var.* variegata  
 Nopalea dejecta S. D.  
 Opuntia albicans Pfr.  
 Dillenii Haw.  
 elongata S. D.  
 Ficus indica Haw. *pl. var.*  
 flavicans Lem.  
 glaucophylla Lem.  
 — *var.* laevior  
 labouretiana Cnsl.  
 — *var.* fruct. albis  
 lanigera S. D.  
 leucotricha DC.  
 — *var.* fulvispina  
 monacantha Haw.  
 — *var.* prolifera  
 occidentalis Englm.  
 piccolominiana hort.  
 polyantha DC.



*Opuntia tuna* Mill.  
*Phyllocactus anguliger* Lem.  
    *crenatus* S. D.  
    *grandis* Lem.  
*Pilocereus euphorbioides* Cnsl.  
    *hermentianus* Lem. et Cnsl.  
    *houlletianus* Lem.  
    — *var. leucocephalus*

### Calycanthaceæ.

*Calycanthus occidentalis* Hook.  
*Chimonanthus fragrans* L.

### Campanulaceæ.

*Campanula alliarifolia* Willd.  
    *bononiensis* L.  
    *corymbosa* Desf.  
\* *Erinus* L.  
    *latifolia* L.  
    *medium* L.  
    *rotundifolia* L.  
*Specularia biflora* F. et M.  
*Trachelium coeruleum* L.  
*Wahlenbergia dichotoma* DC.

### Capparidææ.

\* *Capparis rupestris* L.  
*Cleome alliodora* Blanc.  
    *candelabrum* Sims.  
    *gigantea* L.  
    *pentaphylla* L.  
    *speciosa* H. B.  
    *speciosissima* Depp.  
*Polanisia graveolens* Raf.

### Caprifoliaceæ.

*Diervilla arborea* Sieb. et Zucc.  
    *canadensis* Willd.  
    *coracensis* DC.  
*Lonicera brachypoda* DC.  
    *canescens* Schousb.  
    *chinensis* Wat.  
    *confusa* DC.  
    *fragrans* hort.  
    *grata* Ait.  
\* *implexa* Ait.  
    *punicea* Sims.  
    *ruprechtiana* Rgl.  
    *tatarica* L.  
*Sambucus Ebulus* L.  
*Symphoricarpus parviflorus* hort.  
    *racemosus* Mchx.  
*Viburnum lantanoides* Mchx.  
    *macrocephalum* Forst.  
    *nudum* L.  
    *odoratissimum* Ker  
    *pyrifolium* Desf.  
    *Tinus* L.

### Caryophyllææ.

*Alsine procumbens* Fzl.  
*Cerastium arvense* L.  
\* *glomeratum* Thuil.  
*Dianthus deltoides* L.  
    *plumarius* L.  
    *prolifer* L.  
    *rupicola* Biv.  
    *silvestris* Wulf.  
    *squarrosus* Bbrst.  
    *virgatus* Pasq.  
    *vulturnicus* Ten.  
*Gypsophila adscendens* Jacq.  
    *perfoliata* L.  
*Lepigonum marginatum* DC.



*Lychnis coronaria* L.  
*Melandryum apricum* Rohrb.  
    *divaricatum* Fzl.  
    *undulatum* Rohrb.  
    *vespertinum* Fr.  
*Queria hispanica* L.  
*Saponaria calabrica* Guss.  
    *officinalis* L.  
*Silene catholica* Ait.  
    *fabaria* Sbth.  
    *fruticosa* L.  
\* *gallica* L.  
    *italica* L.  
    *livida* Willd.  
\* *neglecta* Ten. *var. diffusa*  
    *pendula* L.  
    *rubella* L.  
\* *sedoides* Jacq.  
    *tenuifolia* Ott.

Casuarineæ.

*Casuarina stricta* Ait.  
    *tenuissima* Sieb.  
    *torulosa* Ait.

Celastrineæ.

*Catha edulis* Forsk.  
*Celastrus buxifolius* L.  
    *lucidus* L.  
    *scandens* L.  
*Elæodendron ilicifolium* Ten.  
    *orientale* Jacq.  
*Evonymus americanus* L.  
    *europæus* L.  
    *fimbriatus* Wall.  
    *japonicus* L.

Chenopodieæ.

*Basella rubra* L.  
*Beta cicla* L.  
*Chenopodium ambrosioides* L.  
*Kochia arenaria* Roth  
\* *Obione portulacoides* Moq.  
*Suæda fruticosa* Moq.

Cistineæ.

*Cistus albidus* L.  
\* *creticus* L.  
    *cyprius* Lam.  
    *formosus* Curt.  
    *garganicus* Ten.  
    *heterophyllus* Desf.  
    *ladaniferus* L.  
    *monspeliensis* L.  
    *narbonensis* L.  
    *platysepalus* Sweet  
    *rotundifolius* Sw.  
\* *salvifolius* L.  
    *tauricus* Prsl.  
\* *villosus* L.  
*Fumana procumbens* Spch.  
*Helianthemum brevipes* Pers.  
    *canariense* Pers.  
    *pilosum* Pers.  
    *roseum* DC.  
    *umbellatum* Mill.  
    *variabile* Spch.

Combretaceæ.

*Anogeissus leiocarpa* G. et P.

Compositæ.

*Achillea biserrata* M. B.



*Achillea clypeolata* S. S.  
*coronopifolia* Willd.  
*Gerberi* Willd.  
*grandiflora* M. B.  
*lanata* Spr.  
*millefolium* L.  
*nobilis* L.  
*odorata* L.  
*santolinoides* Lag.  
*setacea* W. K.  
*sudetica* Op.  
*sulphurea* Boiss.  
*Actinomeris alternifolia* DC.  
*tetraptera* DC.  
*Agathaea amelloides* DC.  
*Amberboa Lippii* DC.  
*Ambrosia artemisiæfolia* L.  
*Ammobium alatum* R. Br.  
*Anandria nepalensis* R. Br.  
*Anthemis altissima* L.  
*aurea* DC.  
*maritima* L.  
*nobilis* L.  
*palaestina* Reut.  
*punctata* Vahl  
*rigescens* Willd.  
*tinctoria* L.  
— *var. parnassica* Boiss.  
*tripolitana* Boiss.  
*Arctotis speciosa* Jacq.  
*Argyranthemum fœniculaceum* W.  
*gracile* Sch. Bip.  
*grandiflorum* Webb.  
— *var. pinnatifidum*  
— *var. subnudum*  
*Webbii* Sch. Bip.  
\* *Artemisia arborescens* L.  
*indica* Willd.  
*peduncularis* Bbrst.  
*pontica* L.  
*purshiana* Bess.  
*sacrorum* Led.

*Artemisia saxatilis* W. K.  
*scoparia* W. K.  
*variabilis* Ten.  
*vulgaris* L.  
*Aster adulterinus* Willd.  
*æstivus* Ait.  
*amplexicaulis* Mhlg.  
*argutus* N. ab E.  
*asper* N. ab E.  
*bellidifolius* Willd.  
*bicolor* Dietr.  
*caespitosus* Lndl.  
*ciliatus* Willd.  
*commixtus* DC.  
*concinus* Willd.  
*concolor* L.  
*conspicuus* Lndl.  
*cyaneus* Hffm.  
*dumosus* L.  
*ericoides* L.  
*fragilis* Willd.  
*horizontalis* Desf.  
*junceus* N. ab E.  
*lævigatus* Willd.  
*laevis* L.  
*lamarckianus* N. ab E.  
*lanceolatus* Willd.  
*leucanthemus* Desf.  
*longifolius* Lam.  
*luxurians* N. ab E.  
*multiflorus* Ait.  
*mutabilis* Ait.  
*Novæ Angliæ* L.  
*Novi Belgii* L.  
*patulus* L.  
*peregrinus* Prsh.  
*præaltus* Poir.  
*puniceus* L.  
*racemosus* Ell.  
*Radula* Ait.  
*Richardsonii* Spr.  
*scaberrimus* Lag.



*Aster sericeus* Vent.  
     *sibiricus* L.  
     *simplex* Willd.  
     *squarrulosus* N. ab E.  
     *tardiflorus* L.  
     *thyrsiflorus* Hffm.  
     *Tradescantii* L.  
     *versicolor* Willd.  
     *virginicus* N. ab E.  
*Baccharis festiva* Pass.  
     *halimifolia* L.  
     *rosmarinifolia* Hook. Arn.  
*Balsamita ageratifolia* Desf.  
*Barnadesia rosea* Lndl.  
*Bidens Novæ Caledoniæ* Forst.  
     *serrata* Cav.  
*Biotia latifolia* DC.  
     *Schreberi* DC.  
*Blumea subsimplex* DC.  
*Boltonia asteroides* Hérit.  
*Borrchia bidentata* DC.  
\* *Bupthalmum maritimum* L.  
\* *Calendula arvensis* L.  
\*     *fulgida* Raf.  
     *officinalis* L.  
     *suffruticosa* Vahl  
*Calliopsis bicolor* Rehb.  
*Callistephus chinensis* N. ab E.  
\* *Carduncellus coeruleus* DC.  
*Carduus macrocephalus* Desf.  
     *nutans* L.  
*Carlina sicula* Ten.  
*Catananche candidissima* hort.  
*Centaurea africana* Raf.  
     *canescens* L.  
     *carniolica* Schloss.  
     *cerinthifolia* S. S.  
     *cinerea* Lam.  
     *collina* L.  
     *dealbata* Willd.  
     *deusta* Ten.  
     *dissecta* Ten.

*Centaurea eryngioides* Lam.  
     *Fontanesii* Spch.  
     *fuscata* Dsf.  
     *indurata* Uechtr.  
     *melitensis* L.  
\*     *napifolia* L.  
     *obscura* Jord.  
     *orientalis* L.  
     *Orphanidis* Boiss.  
     *ovina* Pall.  
\*     *Parlatoris* Heldr.  
     *pectinata* L.  
     *phrygia* L.  
     *pulcherrima* Willd.  
     *rutæfolia* S. S.  
     *Schouwii* DC.  
     *sempervirens* L.  
     *solstitialis* L.  
\*     *sphærocephala* L.  
     *tatarica* L.  
     *tauromenitana* Guss.  
*Cephalophora decurrens* Less.  
*Chamæmelum callosum* Boiss.  
     *oreades* Boiss.  
*Chamæpeuce Casabonæ* DC.  
*Chrysanthemum carinatum* Sch.  
\*     *coronarium* L.  
     *Roxburghi* DC.  
*Chrysocoma coma aurea* L.  
\* *Cichorium Intybus* L.  
*Cirsium arachnoideum* Bbrst.  
     *crinitum* Boiss.  
     *macranthum* Host.  
     *wiedmannianum* F. et M.  
*Cœlestina cœrulea* Cass.  
*Conyza ambigua* DC.  
*Cotula coronopifolia* L.  
\* *Crepis bursifolia* L.  
\*     *hiemalis* Ces.  
\* *Crupina vulgaris* Pers.  
*Cryptostemma lusitanicum* Webb.  
*Cyclachaena xanthiifolia* Fres.



*Cymboseris palæstina* Boiss.  
*Cynara cardunculus* L.  
     *corsica* Viv.  
*Dahlia Cervantesii* Lag.  
     *gracilis* Webb.  
     *Juarezii* hort.  
     *scapigera* Lk. et Ott.  
*Dimorphotheca hybrida* DC.  
*Echinops persicus* Stev. et Fisch.  
     *sphærocephalus* L.  
*Encelia canescens* Lam.  
*Endoptera Dioscoridis* DC.  
*Erechites Muelleri* DC.  
*Erigeron macranthus* Nutt.  
*Eriocephalus sericeus* Gaudich.  
*Eupatorium calaminthæfolium* H.B.  
     *glechonophyllum* Less.  
     *haageanum* Rgl.  
     *lucidum* Orteg.  
*Euxenia grata* Chmss.  
 \* *Evax pygmæa* Pers.  
*Felicia cotuloides* DC.  
*Ferdinanda eminens* Lag.  
 \* *Filago germanica* L.  
*Franseria artemisioides* Willd.  
*Gaillardia Drummondii* DC.  
 \* *Galactites tomentosa* Mneh.  
*Gazania speciosa* Less.  
*Grindelia integrifolia* DC.  
*Guizotia oleifera* DC.  
*Gunthera viscosa* Rgl.  
*Gynura aurantiaca* DC.  
*Haplocarpha Leichtlini* hort. Gron.  
     *Thunbergii* Less.  
*Hebeclinium atrorubens* Lem.  
     *janthinum* Hook.  
     *megalophyllum* Lem.  
 \* *Hedypnois mauritanica* Willd.  
*Helenium autumnale* L.  
     *heterophyllum* DC.  
     *scorzoneræfolium* Dene.  
     *tenuifolium* Torr. et Gray

*Helenium undulatum* Maund  
*Helianthus canus* hort.  
     *doronicoides* Lam.  
     *flexuosus* hort.  
     *missuricus* Spr.  
     *multiflorus* L.  
     *ramosissimus* Mill.  
     *strumosus* L.  
     *truncatus* Schwznz.  
     *tuberosus* L.  
*Helichrysum angustifolium* Don.  
     *bracteatum* Willd.  
     *Erreræ* Tin.  
     *lanatum* DC.  
     *litoreum* Guss.  
     *panormitanum* Tin.  
     *petiolatum* DC.  
 \* *rupestre* DC.  
     *sanguineum* DC.  
 \* *siculum* Boiss.  
*Heliopsis bupthalmoides* Dun.  
     *lævis* Pers.  
     *patula* Wend.  
     *scabra* Dun.  
     *stricta* Wend.  
 \* *Helminthia aculeata* DC.  
 \* *Hieracium lucidum* Guss.  
*Humea elegans* Sm.  
*Hymenonema græcum* DC.  
 \* *Hyoseris radiata* L.  
*Inula candida* Cass.  
 \* *graveolens* Desf.  
     *macrocephala* Boiss.  
*Ismelia Broussoneti* Sch. Bip.  
     *coronopifolia* Sch. Bip.  
*Isotypus rosæflorus* Pl.  
*Iva frutescens* L.  
*Kentrophyllum tauricum* F. et M.  
*Kleinia anteuphorbium* DC.  
     *articulata* Haw.  
     *ficoides* Haw.  
     *odora* DC.



*Lactuca Lactucari* Lamt.  
     *sagittata* W. K.  
 \* *saligna* L.  
*Lasiospermum radiatum* Trev.  
*Layia platyglossa* Gray  
*Leighia linearis* DC.  
*Leptosine gigantea* K. Mogg.  
*Leucanthemum lacustre* Brot.  
     *vulgare* Lam.  
 \* *Leuzea conifera* DC.  
*Liatris odoratissima* Willd.  
     *spicata* Willd.  
*Ligularia japonica* Less.  
*Maruta Cotula* DC.  
     *lithuanica* Bess.  
*Melampodium perfoliatum* H. B.  
*Microlonchus Clusii* Spch.  
*Montagnea heracleifolia* hort.  
*Neja linearifolia* DC.  
*Nidorella floribunda* Lehm.  
*Notobasis syriaca* Cass.  
*Obeliscaria pinnata* Cass.  
*Onopordon acaule* L.  
     *cardunculus* Boiss.  
 \* *illyricum* L.  
*Osteospermum moniliferum* L.  
*Palafoxia hookeriana* Gray  
 \* *Pallenis spinosa* Cass.  
*Petasites albus* Gært. n.  
 \* *Phagnalon rupestre* DC.  
 \* *saxatile* Cass.  
*Picridium intermedium* Schr.  
*Pluchea odorata* Cass.  
*Podolepis acuminata* R. Br.  
*Polymnia uvedalia* L.  
*Preauxia jacobæifolia* C. H. Schult.  
*Psiadia glutinosa* Jacq.  
*Pulicaria odora* Behb.  
     *vulgaris* G.  
 \* *Rhagadiolus stellatus* Willd.  
*Rodigia commutata* Spr.  
*Rudbeckia amplexifolia* Jacq.

*Rudbeckia laciniata* L.  
     *radula* Prsh.  
*Sagalgina trilobata* Cass.  
*Santolina rosmarinifolia* L.  
     *viridis* Willd.  
*Schizogyne sericea* DC.  
*Scorzonera crocifolia* S. S.  
 \* *hirsuta* L.  
     *inæquiscapa* Boiss.  
*Senecio acanthifolius* Spr.  
     *ægyptiacus* L.  
     *ambiguus* DC.  
     *andryaloides* DC.  
     *bicolor* Tod.  
     *candidus* DC.  
     *cineraria* DC.  
     *coriaceus* Ait.  
     *cruentus* DC.  
     *elegans* L.  
 \* *erraticus* Bert.  
     *gallicus* Vill.  
     *gibbosus* DC.  
     *grandiflorus* Berg.  
     *Kæmpferi* DC.  
     *mikanioides* Ott.  
     *petasites* DC.  
 \* *Seriola ætnensis* L.  
*Serratula quinquefolia* Bbrst.  
     *radiata* Bbrst.  
*Siegesbeckia jorullensis* H. B.  
*Silphium aurantiacum* hort. Prag.  
     *compressum* Rehb.  
     *integrifolium* Mchx.  
     *ornatum* hort. Prag.  
     *perfoliatum* L.  
     *ternatum* Retz.  
     *trifoliatum* L.  
*Simsia calva* Gray  
*Solidago altissima* L.  
     *ambigua* Ait.  
     *bicolor* L.  
     *elliptica* Ait.



*Solidago flabelliformis* Wend.  
*flexicaulis* L.  
*fragrans* Willd.  
*gigantea* Ait.  
*lateriflora* Ait.  
*limonifolia* Pers.  
*lithospermifolia* Willd.  
*macrophylla* Prsh.  
*nutans* Desf.  
*procera* Ait.  
*Schraderi* DC.  
*sempervirens* L.  
*Shorti* Torr.  
*ulmifolia* Mhlg.  
\* *Sonchus maritimus* L.  
*Nymani* Tin.  
\* *tenerrimus* L.  
*Stevia ovata* Lag.  
*Tagetes coronopifolia* Willd.  
*erecta* L.  
*Tanacetum achilleoides* DC.  
*balsamitoides* C. H. Sch.  
*boreale* Fisch.  
*carneum* Sch. Bip.  
*caucasicum* M. B.  
— *var. roseum*  
*cinerariæfolium* Sch. Bip.  
*corymbosum* C. H. Sch.  
*niveum* Sch. B.  
*parthenium* Sch. Bip.  
*rigidum* Vis.  
*roseum* Sch. Bip.  
*vulgare* L.  
*Taraxacum cebennense* Jord.  
*commutatum* Jord.  
*glaucanthum* DC.  
*obovatum* DC.  
*serotinum* Rehb.  
*Tarconanthus camphoratus* L.  
*Tragopogon Cupani* Guss.  
*Tussilago Farfara* L.  
*Urospermum capense* Spr.

\* *Urospermum Dalechampii* Desf.  
\* *picroides* Desf.  
*Verbesina alata* L.  
*coreopsis* Michx.  
*crocata* Lam.  
*phætusa* Cass.  
*virginica* L.  
*Vernonia anthelmintica* Willd.  
*baccharioides* H. B.  
*corymbosa* Less.  
*eminens* Rich.  
*fasciculata* T. et Gray  
*præalta* DC.  
*profuga* hort.  
*scaberrima* Nutt.  
*scorpioides* Pers.  
*Xanthium saccharatum* Wallr.  
*spinosum* L.  
*Youngia japonica* DC.  
*Zinnia elegans* Jacq.  
*verticillata* Andr.

### Convolvulaceæ.

*Batatas glaucifolia* Don  
\* *Convolvulus Cneorum* L.  
*mauritanicus* Boiss.  
*meonanthus* Hffmg.  
\* *pentapetaloides* L.  
*rufescens* Chois.  
*sabatius* Viv.  
*Scammonia* L.  
\* *siculus* L.  
\* *tricolor* L.  
*turbinifolius* hort. Bonon.  
\* *Cuscuta alba* Prsl.  
*Dichondra argentea* Willd.  
*repens* Forst. v. *sericea*  
*Ipomaea Aitoni* Lndl.  
*curassavica* Balb.



Ipomaea Hardingi Balb.  
   palmata Forsk.  
   Roxburghii Steud.  
   sibirica Jacq.  
   sinuata Orteg.  
 Pharbitis hederacea Chois.  
   hispida Chois.  
   Learii Hook.  
   Nil Chois.  
   purpurea Chois. *pl. var.*  
 Quamoclit coccinea Mnch.

Coriariæ.

Coriaria myrtifolia L.

Cornæ.

Benthamia fragifera Lndl.  
 Cornus americana Mchx.  
   mascula L.  
   — *var.* fruct. luteis  
   sanguinea L.  
   sericea Hérit.  
   stricta Lam.

Crassulacæ.

Adromischus vulgaris Lem.  
 Æonium giganteum hort.  
   youngianum Webb. et Bert.  
   spathulatum DC.  
 Crassula arborescens Willd.  
   lactea Ait.  
 Echeveria bracteosa Lem.  
   californica hort.  
   carinata hort.  
   cœrulescens hort.

Echeveria glauca hort.  
   globosa hort.  
   Hookeri Lem.  
   pulverulenta Nutt.  
   secunda Lndl.  
 Sedum altissimum Poir.  
 Telephium L.

Cruciferæ.

\* Æthionema saxatile R. Br.  
 Alyssum calycinum L.  
   gemonense L.  
 \* maritimum L.  
   orientale Ard.  
   tortuosum W. K.  
 \* Arabis hirsuta Scop.  
   japonica Rgl.  
   lilacina Schrad.  
 \* muralis Bert.  
   rosea DC.  
   sagittata DC.  
   sricula Stev.  
   Turrita L.  
 Aubrietia antilibana Boiss.  
   Campbellii hort.  
   Columnæ Guss.  
   deltoidea DC.  
 Barbarea altissima Tin.  
   arcuata Rchb.  
   intermedia Bor.  
 Biscutella apula L.  
   auriculata L.  
   lævigata L.  
 \* lyrata L.  
 Brassica carinata A. Br.  
   incana Ten.  
 \* macrocarpa Guss.  
   robertiana Boiss.  
   rugosa Roxb.  
 Bunias arvensis Jord.



Bunias macroptera Rehb.  
 Cakile americana Nutt.  
 \* maritima Scop.  
 Camelina foetida Fr.  
     sativa Cr.  
 Cardamine Engelmanni hort. Ber.  
 \* hirsuta L.  
 Cheiranthus Bocconi Ait.  
     mutabilis Hérit.  
     semperflorens Schousb.  
     Senoneri Heldr. et Sart.  
 Chorispora tenella DC.  
 Cochlearia glastifolia L.  
 Crambe hispanica L.  
 \* Draba præcox Stev.  
 Erysimum australe Gay  
     grandiflorum Desf.  
     perowskianum F. et M.  
     planisiliquum Steud.  
 \* Hutchinsia procumbens Desv.  
 Iberis Lagascae DC.  
     pectinata Boiss.  
 \* semperflorens L.  
 \* Isatis canescens DC.  
     costata Ledb.  
     dasycarpa Ledb.  
     hebecarpa DC.  
     macrocarpa Boiss.  
     oxycarpa Boiss.  
     præcox Kit.  
 Jonopsidium acaule Rehb.  
 Lepidium densiflorum Schrad.  
     Gussonei Schrad.  
     perfoliatum L.  
     sativum L.  
 Malcolmia maritima R. Br.  
     rigida Boiss.  
 \* Matthiola triëuspidata R. Br.  
 \* tristis R. Br.  
     undulata Tin.  
 Moricandia arvensis DC.  
     hesperidiflora DC.

Raphanistrum linnæanum Bss. et R.  
 Raphanus gayanus Sw.  
     rostratus DC.  
 Sinapis abyssinica A. Br.  
     incana L.  
 \* pubescens L.  
 Sisymbrium Assoanum Losc.  
     cumingianum F. et M.  
     elatum Koch  
     Irio L.  
 \* officinale L.  
     wolgensis Bbrst.  
 Streptanthus petiolaris Gray  
 Succowia balearica Med.  
 Teesdalia barbareaefolia Turcz.  
 Thlaspi kotschyanum Boiss.  
     perfoliatum L.  
 Tonguea bursaefolia Naud.  
 Turritis glabra L.  
 Vesicaria corymbosa Griseb.

Cucurbitaceæ.

Benincasa cerifera Savi  
 Bryonopsis laciniata Naud.  
 Cucurbita maxima Dcne *pl. var.*  
     Pepo L. *pl. var.*  
     perennis Gray  
 Cucumis dipsaceus Ehrenb.  
     grossularioides hort.  
     myriocarpus Naud.  
 Cyclanthera pedata Schrad.  
     — *var. edulis*  
 Lagenaria vulgaris Sering. *pl. var.*  
 Momordica Balsamina L.  
     echinata Willd.

Cupuliferæ.

Quercus Cerris L.  
     — *var. austriaca*



*Quercus coccifera* L.

*Ilex* L.

— *var.* *Foordii*

— *var.* *macrocarpa*

— *var.* *pyramidalis*

*lanuginosa* Lmk.

— *var.* *laciniata*

— *var.* *microcarpa*

— *var.* *sicula*

*lusitanica* Webb

— *var.* *boetica*

*pedunculata* Willd.

— *var.* *brutia* Ten.

*polymorpha* Chmss.

*sessiliflora* Sm.

*Suber* L.

Dipsacææ.

*Cephalaria ambrosioides* R. S.

*Balansæ* Forst.

*centauroides* Coult.

*dipsacoides* Boiss.

*leucantha* Schrad.

— *var.* *albescens*

*rigida* R. S.

*uralensis* R. S.

*Dipsacus recurvus* Haberl.

*silvestris* Huds.

*Pterocephalus palaestinus* Coult.

*Scabiosa atropurpurea* L.

— *var.* *grandiflora*

*calyptrocarpa* St. Amans.

\* *cretica* L.

\* *Gussonei* Tin.

\* *limonifolia* Vahl

*Trichera ciliata* R. S.

Ebenacææ.

*Diospyros Ebenum* Retz.

Elæagneæ.

*Elæagnus angustifolia* L.

*parviflora* Royl.

*salicifolia* hort.

*Simoni* hort.

Ericacææ.

*Arbutus Andrachne* L.

*canariensis* L.

\* *Unedo* L.

*Erica ramulosa* Vis.

\* *peduncularis* Prsl.

*Pentapera sicula* Klotz.

Euphorbiacææ.

*Adenoropium gossypiifolium* Pohl

*Buxus balearica* Lam.

*chinensis* Lam.

*japonica* Müll.

*sempervirens* L.

— *var.* *fol. arg. variegatis*

— *var.* *fol. aureo variegatis*

— *var.* *fol. marginatis*

*Carumbium populneum* Müll.

*Coelobogyne ilicifolium* Sm.

*Croton Mubango* Müll.

*penicillatum* Vent

\* *Crozophora tinctoria* Juss.

*Delechampsia scandens* Müll.

*Euphorbia aphylla* Brouss.

*canariensis* L.

\* *Characias* L.

*coerulescens* Haw.

*dendroides* L.

*geniculata* Orteg.

*grandidens* Haw.

*Ipecacuanha* L.



*Euphorbia lemaireana* Boiss.  
*lutescens* C. A. Mey.  
*marginata* Prsh.  
*ornithopus* Jacq.  
*pilulifera* L.  
*prostrata* Ait.  
*Regis Jubae* Webb.  
*Homalanthus populifolia* Grah.  
*Jatropha Janipha* L.  
*napæfolia* Desv.  
*Melanthesa patens* Blum.  
*Phyllanthus falcatus* Pers.  
*juglandifolius* W.  
*Ricinus communis* L. *pl. var.*  
*Rottlera japonica* Spr.  
*Sauropus albicans* Blum.  
*Xylophylla angustifolia* Sw.  
*arbuscula* Willd.  
*montana* Sw.

**Ficoideæ,**

*Mesembryanth. albinotum* Haw.  
*angustum* Haw.  
*bicolorum* L.  
*blandum* Haw.  
— *var. albiflorum*  
— *var. fl. roseis*  
*bulbosum* Haw.  
*caninum* Haw.  
*coccineum* Haw.  
*cruciatum* Haw.  
*curvifolium* Haw.  
*deflexum* Ait.  
*elegans* Jacq.  
*falciforme* Haw.  
*filamentosum* L.  
*forficatum* L.  
*geminatum* Haw.  
*glaucinum* Haw.  
— *var. crassius*

*Mesembryanth. glaucum* L.  
*heterophyllum* Haw.  
*imbricans* Haw.  
*inclaudens* Haw.  
*inflexum* Haw.  
*lacerum* Haw.  
*muricatum* Haw.  
*polyanthum* L.  
*retroflexum* Haw.  
*rubrocinctum* Haw.  
— *var. albiflorum*  
*Salmii* Haw.  
*scabrum* L.  
*spectabile* Haw.  
*spinosum* L.  
*Thunbergii* Haw.  
*tricolor* Willd.  
*uncatum* S. D.

**Gentianaceæ.**

*Villarsia nymphoides* Vent.  
— *var. minor*  
*parnassifolia* R. Br.

**Geraniaceæ.**

*Erodium alpinum* Hérit.  
*cicutarium* Willd.  
*Neilreichii* Jka.  
*Geranium abortivum* Dnts.  
*hookerianum* Desf.  
*pratense* L.  
*rubellum* Mond.  
*Oxalis asinina* Jacq.  
*boweana* Lodd.  
*canescens* Jacq.  
*catherinensis* N. E. Brown  
*cernua* Thg.  
*compressa* Jacq.



*Oxalis* *Consolei* Tod.  
*Coppoleri* Tod.  
*fabæfolia* Jacq.  
*flava* L.  
*floribunda* Schm.  
*fulgida* Bot. Reg.  
*hirta* L.  
*hirtella* Jacq.  
*lancaefolia* Jacq.  
*leporina* Jacq.  
*longisepala* Tod.  
*macrostylis* Jacq.  
*Majoranæ* Tod.  
*micrantha* Jacq.  
*multiflora* Jacq.  
*Piottæ* Colla  
*purpurea* Jacq.  
*rosacea* Jacq.  
*tetraphylla* Cav.  
*tropæoloides* Hook.  
*variabilis* Jacq.

*Pelargonium* *acerifolium* Hérit.  
*acetosum* Ait.  
*articulatum* Willd.  
*athamantoides* Hérit.  
*bentinkianum* hort.  
*cucullatum* Ait.  
*decipiens* Haw.  
*denticulatum* Jacq.  
*ficifolium* Hffmsg.  
*gibbosum* Willd.  
*graveolens* Ait.  
*inquinans* Ait. *pl. var.*  
*lucidum* Dietr.  
*malvæfolium* Jacq.  
*marginatum* Lk.  
*melananthum* Jacq.  
*micranthum* Eckl. et Z.  
*ovale* Hérit.  
*parvulum* DC.  
*peltatum* Ait.  
*quercifolium* Ait.

*Pelargonium* *quinatum* Sims.  
*raduloides* hort.  
*ramentosum* Jacq.  
— *var.* *crassifolium*  
*saniculaefolium* Willd.  
*scutatum* Sweet  
*semitrilobum* Jacq.  
*stenopetalum* Ehrh.  
*terebinthifolium* Steud.  
*ternatum* Jacq.  
*tomentosum* Jacq.  
*villosum* Sweet  
*viscosissimum* Sweet  
*vitifolium* Ait  
*zonale* Willd. *pl. var.*

*Tropæolum* *lobbianum* Hook.  
*majus* L.

#### Globulariæ.

*Globularia* *alypum* L.  
*salicina* L.

#### Hydrophylleæ.

*Nemophila* *maculata* Bth.  
*Wigandia* *caracassana* H. B.

#### Hypericineæ.

*Androsæmum* *officinale* All.  
*Hypericum* *commutatum* Nolt.  
\* *ciliatum* Lam.  
*decaisneanum* C. et Dur.  
*frutescens* Comm.  
*hirsutum* L.  
*japonicum* Sieb.  
*olympicum* L.  
\* *perforatum* L.



*Hypericum pyramidatum* Ait.  
*tomentosum* L.

Ilicineæ.

*Ilex Aquifolium* L.  
*laurifolia* Nutt.

Illecebraceæ.

\* *Paronychia hispanica* Lam.  
*nivea* DC.

*Pollichia campestris* Ait.

Juglandeæ.

*Carya olivæformis* Nutt.  
*Juglans nigra* L.

Labiatae.

*Ajuga orientalis* L.  
*reptans* L.  
*Ballota acetabulosa* Bth.  
*hirsuta* Bth.  
*hispanica* Bth.  
*pseudo-dictamnus* Bth.

*Betonica stricta* Ait.  
\* *Clinopodium vulgare* L.  
*Coleus Penzigi* Schweinf.  
*Eremostachys laciniata* Bnge.  
*Holmskioldia sanguinea* Retz.  
*Hyssopus officinalis* L.  
— *var. albus*

*Lavandula pubescens* Desne.  
*spica* DC.  
*Stoechas* L.  
*Leonurus sibiricus* L.

\* *Lycopus europæus* L.  
*Majorana hortensis* Mneh.  
*Marrubium apulum* Ten.  
*Aschersonii* P. Magn.  
*candidissimum* L.  
*pannonicum* Rehb.  
*vulgare* L.

*Melissa asiatica* Steud.  
*officinalis* L.

*Mentha canescens* Roth

\* *Pulegium* L.  
*rotundifolia* L.  
*tomentosa* Urv.  
*viridis* L.

*Micromeria approximata* Rehb.  
*juliana* Bth.  
*myrtifolia* Boiss.  
*rupestris* Bth.

*Nepeta cataria* L.  
*grandiflora* Bbrst.  
*longiflora* Vent.  
*nepetella* L.

*Ocimum basilicum* L.  
*graveolens* A. Br.

*Origanum dictamnus* L.

\* *Onites* L.  
*paniculatum* Koch

*Phlomis armeniaca* Willd.  
*canariensis* Webb  
*chrysophylla* Boiss.  
*ferruginea* Ten.  
*fruticosa* L.  
*purpurea* L.  
*viscosa* Poir.

*Physostegia virginiana* Bth.

*Plectranthus amethystoides* Bth.  
*glaucocalyx* Maxim.  
*incanus* Lk.

\* *Prasium majus* L.

*Prunella grandiflora* L.  
*laciniata* L.  
*pensylvanica* Willd.



\* *Prunella vulgaris* L.  
*Pycnanthemum lanceolatum* Prsh.  
*Salvia acaulis* Vahl  
*acetabulosa* L.  
*æthiopis* L.  
*amarissima* Ort.  
*argentea* L.  
*aurita* Thg.  
*cadmica* Boiss.  
*campestris* Bbrst.  
\* *canariensis* L.  
*ceratophylla* L.  
*crassifolia* Desf.  
*disermas* L.  
*farinacea* Bth.  
*Forskolei* L.  
*Grahami* Bth.  
*grandiflora* Ettl.ing.  
*interrupta* Schousb.  
*japonica* Thg.  
*lantanaefolia* Mart. et Gal. v.  
*lusitanica* Jacq. fil. [limbata  
*nilotica* Murr.  
*officinalis* L. var. *albiflora*  
*orgyalis* L.  
*pendula* Vahl  
*Pitcheri* Torr.  
*polystachya* Orteg.  
*purpurea* Cav.  
*runcinata* L. fil.  
*scabiosæfolia* Lam.  
*Sclarea* L.  
*Sibthorpii* Sm.  
*spicata* R. S.  
*spinosa* L.  
*splendens* Ker  
*taraxacifolia* Coss. et Bal.  
*Tenorii* Spr.  
*tiberina* Maur.  
*tiliæfolia* Vahl  
*variegata* W. K.  
*verbenaca* L.

*Salvia verbenacoides* Brot.  
*verticillata* L.  
*virgata* All.  
*Satureja cuneifolia* Ten.  
*hortensis* L.  
*illyrica* Host  
*Thymbra* L.  
*Scorodonia heteromalla* Mneh.  
*Scutellaria Columnæ* All.  
*commutata* Guss.  
*grandiflora* Sims.  
\* *peregrina* L.  
\* *Sideritis romana* L.  
*Sphacele floribunda* Bth.  
*Stachys Balansæ* Boiss.  
*Bridgesii* Bth.  
\* *hirta* L.  
*lanata* Jacq.  
*lavandulaefolia* Vahl  
*saturejoides* M. et Auch.  
*sericea* Walt.  
*silvatica* L.  
*subcrenata* Vis.  
*Teucrium Arduini* L.  
*Chamaedrys* L.  
\* *flavum* L.  
\* *fruticans* L.  
*lucidum* L.  
*pulverulentum* Jord.  
*regium* Schreb.  
*Thymus capitatus* Hffg. Lk.  
*mastichina* L.  
*Serpyllum* Fr.  
*Thymbra spicata* L.

Laurineæ.

*Laurus nobilis* L.  
— var. *angustifolia*  
— var. *tenuifolia*  
*Persea indica* Spr.



Leguminosae.

*Acacia capensis* Burch.  
*cavenia* Hook. et Arn.  
*cyanophylla* Lndl.  
 — *var.* *latifolia*  
*cyclopis* Cunng.  
*decipiens* R. Br.  
*dietrichiana* F. v. Muell.  
*falcata* Willd.  
*farinosa* Lndl.  
*farnesiana* Willd.  
*horrida* Willd.  
*iteaphylla* F. v. Muell.  
*longifolia* Willd.  
 — *var.* *Sophoræ*  
*longissima* Wendl.  
 — *var.* *floribunda*  
 — *var.* *glauca*  
*melanoxylon* R. Br.  
*modesta* Wall.  
*mucronata* Willd.  
*penninervis* Sieb.  
*pinifolia* Bth.  
*prosopoides* DC.  
*pycnantha* Bth.  
*retinodes* Schlecht.  
*rostellifera* Bth.  
*salicina* Lndl.  
*saligna* Wendl.  
*subporosa* F. v. Muell.  
*tenuifolia* Willd.  
*uncinella* Bth.  
*urophylla* Bth.  
*verticillata* Willd.  
*viarum* Allam.  
*Adenocarpus commutatus* Guss.  
*intermedius* DC.  
*Adesmia muricata* DC.  
*Albizzia Julibrissin* Durazz.  
*Lebeck* Bth.  
*lophantha* Bth.

*Amorpha canescens* Nutt.  
*elata* hort.  
*fruticosa* L.  
*herbacea* Walt.  
*Lewisii* Lodd.  
*nana* Nutt.  
*pubescens* Willd.  
 \* *Anagyris foetida* L.  
*neapolitana* Ten.  
*Anthyllis barba Jovis* L.  
 \* *tetraphylla* L.  
 \* *Vulneraria* L.  
*Arthrolobium durum* DC.  
 \* *scorpioides* DC.  
*Astragalus bicolor* Lam.  
*boeticus* L.  
*cilindraceus* DC.  
*exscapus* L.  
*falcatus* Lam.  
*podocarpus* C. A. Mey.  
*scorpioides* Pourr.  
*villosus* Mneh.  
*Baptisia perfoliata* R. Br.  
*tinctoria* R. Br.  
*Bauhinia diphylla* Buchan.  
*montana* hort.  
 \* *Biserrula pelecinus* L.  
*Bonjeannia recta* Rchb.  
*Cadia varia* Hérit.  
*Calliandra porteana* Bth.  
 \* *Calycotome infesta* Guss.  
*Campylotropis chinensis* Bge.  
*macrantha* Bge.  
*Caragana altagana* Poir.  
*fruticosa* Bess.  
*Redowski* Fisch.  
*Cassia arborescens* Mill.  
*corymbosa* Lam.  
*lævigata* Willd.  
*linearis* Colla  
*mimosoides* L.  
*nictitans* L.



- Cassia nutans* Moc. et Sessé  
*occidentalis* L.  
*polyantha* Moc. et Sessé  
*Sophora* L.  
*schinifolia* DC. fil.  
*Tora* L.  
\* *Ceratonia siliqua* L.  
*Cercis siliquastrum* Adans.  
*Chorizema ilicifolium* Labil.  
*Colutea brevialata* Lang.  
*Coronilla cretica* L.  
*emeroides* Boiss.  
\* *valentina* L.  
*varia* L.  
*viminalis* Salisb.  
*Coulteria pectinata* Cav.  
\* *Cytisus aeolicus* Guss.  
*Laburnum* L.  
*Weldeni* Vis.  
*Dalbergia Sissoo* Roxb.  
*Dalea alopecuroides* Willd.  
*Lagopus* Willd.  
*Desmanthus brachylobus* Bth.  
*virgatus* Willd.  
*Desmodium abyssinicum* DC.  
*canescens* DC.  
*podocarpum* DC.  
*Dioclea jacquiniana* DC.  
*Dolichos bicontortus* Dur.  
*helvolus* Nutt.  
*lignosus* L.  
*monachalis* Brot.  
*sinensis* L.  
*Dorycnium ibericum* Willd.  
*Edwardsia chinensis* Miers.  
*tetraptera* R. Br.  
*Ervum himalayense* A. Br.  
*pubescens* DC.  
*Erythrina cristagalli* L.  
— *var. laurifolia*  
— *var. speciosa*  
*insignis* Tod.  
*Erythrina viarum* Tod.  
— *var. picta*  
*Galega persica* Pers.  
*Genista aspalathoides* Lam.  
*canariensis* L.  
*candicans* L.  
*ephedroides* DC.  
*florida* L.  
*maderensis* Spch.  
*stenopetala* Webb  
*thyrsiflora* hort.  
*tinctoria* L.  
*Gleditschia brachycarpa* Prsh.  
*Bujoti* hort.  
*caspica* Desf.  
*inermis* L.  
*macracantha* Desf.  
*macrosperma* hort.  
*sinensis* Lam.  
*triacanthos* L.  
*Glycyrrhiza foetida* Desf.  
\* *Hedysarum coronarium* L.  
*splendens* Fisch.  
\* *Hippocrepis ciliata* Willd.  
\* *glauca* Ten.  
\* *Hymenocarpus circinata* Sav.  
*Indigofera dosua* Hamilt.  
*Lablab vulgaris* Sav.  
— *var. atropurpureus*  
\* *Lathyrus Aphaca* L.  
*articulatus* L.  
*incurvus* Willd.  
*latifolius* L.  
*odoratus* L.  
*Lebeckia cytisoides* Thg.  
*Lespedeza villosa* Pers.  
*violacea* Pers.  
*virgata* DC.  
*Leucaena glauca* Bth.  
*Lotus Delorti* Timb.  
*jacobaeus* L.  
\* *ornithopodioides* L.



*Lotus Salzmanni* Boiss. et R.  
*suaveolens* Pers.  
 \* *Lupinus albus* L.  
*Terminis* Forsk.  
*Medicago arborea* L.  
*caspiaca* Fisch.  
*flexuosa* Ten.  
*glutinosa* Bbrst.  
*laciniata* All.  
*langeana* Tod.  
*media* Pers.  
*minima* Desr.  
 — *var. pulchella*  
 \* *orbicularis* Willd.  
*pentacycla* DC.  
*podocarpa* DC.  
*prostrata* Jacq.  
*rigidula* Lam.  
*sativa* L.  
*sphaerocarpa* Bert.  
 — *var. ovalis*  
*terebellum* Willd.  
 — *var. inermis*  
*tornata* Mill.  
 — *var. minor*  
*truncatula* Gaertn.  
 — *var. longeaculeata*  
*tuberculata* Willd.  
*Melilotus compacta* Salz.  
*laxiflora* Trin.  
 \* *messanensis* All.  
*officinalis* L.  
*parviflora* Desf.  
*speciosa* Dur.  
*taurica* Ser.  
*Mimosa acanthocarpa* Bth.  
*pectinata* H. B.  
*pudica* L.  
*rixosa* Mart.  
*Onobrychis incurvata* DC.  
 \* *Ononis breviflora* DC.  
*crotalarioides* Coss.

*Ononis præcox* Bianc.  
*Parkinsonia aculeata* L.  
*Pedrosia macrantha* Lour.  
*Peltophorum africanum* Sond.  
*Phaseolus caracalla* L.  
*Pithecolobium pruinatum* Bth.  
*Poinciana Gilliesii* Hook.  
*Prosopis juliflora* DC.  
 \* *Psoralea bituminosa* L.  
*dentata* DC.  
*involuta* Thg.  
*palæstina* L.  
*Retama monosperma* Boiss.  
*Rhynchosia minima* DC.  
*phaseoloides* DC.  
*punctata* DC.  
*Robinia Pseudacacia* L.  
*tortuosa* Hffg.  
*Schottia latifolia* Jacq.  
 \* *Scorpiurus subvillosa* L.  
*Securigera Coronilla* DC.  
*Sophora secundiflora* Lag.  
 — *var. fl. lilaceis*  
*Styphnolobium japonicum* Sch.  
*Sutherlandia frutescens* R. Br.  
*Swainsonia galegæfolia* R. Br.  
*lessertiæfolia* DC.  
*Tamarindus indica* L.  
*Templetonia retusa* R. Br.  
*Trifolium albidum* Retz.  
 \* *angustifolium* L.  
 \* *arvense* L.  
*Balansae* Boiss.  
 \* *campestre* Schreb.  
*cernuum* Brot.  
*collinum* Bast.  
*libanoticum* Ehr.  
*michelianum* Sav.  
 \* *nigrescens* Viv.  
*patens* Schreb.  
*pratense* L.  
*reclinatum* W. K.



*Trifolium resupinatum* L.  
 \* *scabrum* L.  
 \* *stellatum* L.  
 \* *tomentosum* L.  
*Trigonella fœnum græcum* L.  
     *monantha* C. A. Mey.  
     *spinosa* L.  
*Ulex europæus* L.  
*Vicia altissima* Desf.  
     *angustifolia* Roth  
     *biflora* Desf.  
     *Bobartii* Forst.  
     *boetica* Desf.  
     *calcarata* Desf.  
     *ciliaris* S. S.  
     *cordata* Wulf.  
     *cornigera* Chaub.  
     *dasycarpa* Ten.  
     *disperma* DC.  
     *erviformis* Winkl.  
     *fulgens* Battand.  
     *Gerardi* Jacq.  
     *globosa* Retz.  
     *hirta* L.  
     *ludoviciana* Nutt.  
 \* *lutea* L.  
     *macrocarpa* Bert.  
     *monanthos* Desf.  
     *narbonensis* L.  
     *Nissolia* Gouan  
     *pilosa* Bbrst.  
     *pseudo-cracca* Bert.  
     *purpurea* Stev.  
     *sitchensis* Bongrd.  
     *varia* Host  
     *variegata* Willd.  
     *virescens* Desf.  
*Virgilia aurea* Lam.  
*Zichia inophylla* Bth.

Lineæ.

*Erythroxyton coca* Lam.  
*Linum arboreum* L.  
     *corymbulosum* Rchb.  
     *cribrosum* Rchb.  
     *grandiflorum* Desf.  
     *melianthum* Brot.  
     *pallescens* Bnge.  
     *perenne* L.

Lobeliaceæ.

*Lobelia Erinus* L.  
     *syphilitica* L.  
*Tupa crassicaulis* Hook.

Lythrarieæ.

*Cuphea cinnabarina* hort.  
     *Roezlii* hort.  
*Lagerstroemia indica* L.  
 \* *Lythrum Salicaria* L.  
     *virgatum* L.  
*Nesæa grandiflora* L.  
     *myrtifolia* Desf.  
     *salicifolia* Lk. et Ott.  
     *syphilitica* DC.

Magnoliaceæ.

*Liriodendron tulipifera* L.  
*Magnolia grandiflora* L. *pl. var.*

Malpighiaceæ.

*Bunchosia glandulifera* Jacq.  
*Galphimia glauca* Cav.



Galphimia nitida DC.  
 Heteropteris chrysophylla H. B.  
 Malpighia coccifera L.

### Malvaceæ.

Abutilon permolle Don  
   striatum Dicks.  
   versicarium Plum.  
 Althæa Heldreichii Boiss.  
   kraguiewacensis Panc.  
   rosea Cav. *pl. var.*  
 Anoda acerifolia DC.  
   hastata Cav.  
 Gossypium hirsutum Mill.  
   — *var.* album  
   — *var.* rufescens  
   — *var.* rufum  
   maritimum Tod. *var.* jumelia-  
   microcarpum Tod. [num  
   — *var.* fulvescens  
   — *var.* luxurians  
   — *var.* rufescens  
   wightianum Tod.  
 Hibiscus brasiliensis L.  
   cannabinus L.  
   esculentus L.  
   Genewii Boj.  
   grandiflorus Mchx.  
   Humboldtii Cav.  
   immutabilis Dehn.  
   liliiflorus Cav.  
   mutabilis L.  
   — *var.* albiflorus  
   — *var.* fl. pl.  
   — *var.* venustus  
   rosa sinensis L.  
   syriacus L. *pl. var.*  
   vesicarius Cav.  
 Lagunaria Patersonii Don  
 Lavatera acerifolia Cav.

Lavatera behriana Schlecht.  
   maritima Gouan  
   olbia L.  
   phoenicea Vent.  
   Sieberi Bchè.  
   unguiculata Desf.  
 Malope trifida Cav.  
 Malva crispa L.  
   Durioui Spch.  
   nicænsis Ait.  
   plebeja Stev.  
   verticillata L.  
   — *var.* neuroloma  
 Malvastrum betuloides Grk.  
   coromandelianum Grk.  
 Malvaviscus arboreus Cav.  
 Napaea laevis L.  
 Palava flexuosa Mart.  
 Pavonia hastata Spr.  
   — *var.* cleistocalyx  
   speciosa H. B.  
   spinifex Cav.  
 Sida populifolia Lam.  
   rhombifolia L.  
   triloba Thg.  
   virgata Cav.  
 Sphæralcea umbellata Juss.

### Meliaceæ.

Cipadessa subscandens H. B.  
 Melia arguta DC.  
   Azederach L.  
   japonica Don  
   sempervirens Sw.

### Myoporineæ.

Myoporum pictum hort.  
   tuberculatum R. Br.



Myrsineæ.

- Ardisia solanacea* Roxb.  
*Deherainia smaragdina* Dcne.

Myrtaceæ.

- Callistemon coccineus* F. v. Muell.  
    *fulgens* hort.  
    *linearifolius* DC.  
    *marginatus* DC.  
    *pallidus* DC.  
    *pendulus* hort.  
    *phœniceus* Lindl.  
    *rugulosus* DC.  
    *speciosus* DC.  
*Calothamnus clavata* Mackay  
*Eucalyptus diversifolia* Bnpl.  
    *globulus* Labill.  
*Eugenia axillaris* Poir.  
    *litoralis* hort.  
*Fabricia lævigata* Sm.  
*Melaleuca glabrescens* hort.  
    *imbricata* Lk.  
    *incana* R. Br.  
    *linearifolia* Sm.  
*Metrosideros florida* Sm.  
*Myrcia acris* DC.  
*Myrtus boetica* Mill.  
    *communis* L.  
    *lusitanica* Willd.  
    — *var. moschata*  
    *romana* Hoffmsg.  
    *tarantina* Mill.  
*Olinia cymosa* Thg.  
*Psidium chinense* Lodd.  
    *dichotomum* Weinm.  
    *litorale* Radd.  
    *montanum* Sw.  
    *pyriferum* L.

- Punica Granatum* L.  
    — *var. nana*

Nyctagineæ.

- Allionia nyctaginea* Mchx.  
    *violacea* L.  
*Mirabilis ambigua* Traut.  
    *dichotoma* L.  
    *Jalapa* L. *pl. var.*  
    *longiflora* L.  
    *planiflora* Traut.  
    *solanifolia* hort.  
    *tubiflora* Traut.  
    *wightiana* Dcne.  
*Oxybaphus aggregatus* Vahl  
    *floribundus* Chois.

Nymphaeaceæ.

- Euryale ferox* Salisb.  
*Nelumbium luteum* Willd.  
    *speciosum* Willd. *var.*  
*Nuphar luteum* Sm.  
*Nymphaea amazonica* Mart.  
    *cyanea* Roxb.  
    *dentata* Planch.  
    *flavo-virens* Lehm.  
    *gigantea* Hook.  
    *ortgiesiana* Planch.  
    *scutifolia* DC.  
    *stellata* Willd.

Oleaceæ.

- Fontanesia Fortunei* Carr.  
    *phillyraeoides* Labill.  
*Jasminum capense* Thg.  
    *dianthifolium* Vis.



*Jasminum floridum* Bnge.  
*gracile* Andr.  
*humile* L.  
*ponticum* hort.  
*subulatum* Ldl.

*Ligustrum compactum* Dene.  
*coriaceum* Nois.  
*japonicum* Thg.  
 — *var. ovalifolium*  
*lucidum* Ait.  
*nepalense* Wall.  
*robustum* Ait.  
*Stauntonii* DC.  
 \* *vulgare* L.

*Olea floribunda* Bth.  
*speciosa* hort.

*Phillyraea angustifolia* L.  
*latifolia* L.  
 \* *media* L.

*Picconia excelsa* DC.

**Onagrarieae,**

*Boisduvalia coccinea* Spch.  
*Circaea lutetiana* L.  
*Epilobium tetragonum* L.  
*Fuchsia corymbiflora* R. P.  
*Gaura mutabilis* Cav.  
*tripetala* Cav.  
*Godetia purpurea* Sweet  
*Lopezia minima* Lag.  
*racemosa* Cav.  
*Oenothera biennis* L.  
*fruticosa* L.  
*grandiflora* Willd.  
*holosericea* Tausch.  
*lamarckiana* DC.  
*macrantha* Sellow  
*mollissima* L.  
*nocturna* Jacq.  
*odorata* Jacq.

*Oenothera pumila* L.  
*rhubifolia* Nutt.  
*rosea* Ait.  
*speciosa* Nutt.  
*suaveolens* Desf.

**Papaveraceae.**

*Argemone grandiflora* Sweet  
*platyceras* Lk. et Ott.  
*speciosa* hort.  
*Bocconia frutescens* L.  
*Chelidonium majus* L.  
*Eschscholtzia californica* Cham.  
 — *var. albiflora*  
*Fumaria agraria* Lag.  
*Boræi* Jord.  
 \* *capreolata* L.  
*grandiflora* Boiss.  
 \* *officinalis* L.  
*Vaillantii* Loisl.  
 \* *Glaucium luteum* Sep.  
*phoeniceum* Cr.  
*Hypecoum procumbens* L.  
*Macleya cordata* R. Br.  
 — *var. jeddensis*  
*Papaver commutatum* F. et M.  
 \* *dubium* L.  
 \* *hybridum* L.  
 \* *pinnatifidum* Moris  
*Platycapnos spicatus* Bernh.

**Passifloreae.**

*Passiflora coerulea* L.  
*peltata* Cav.  
*suberosa* L.  
*Vasconcellia hastaefolia* Cav.



Pedalineae.

- Craniolaria annua L.  
fallax DC.  
Martynia lutea Lndl.  
proboscidea Glox.

Phytolaccaceae.

- Phytolacca dioica L.  
longifolia Moq.  
Rivina aurantiaca Warsz.  
humilis L.  
laevis L.  
octandra L.  
purpurascens L.

Piperaceae.

- Chavica officinalis Miq.  
Peperomia blanda H. B.  
Piper geniculatum Sw.  
plantagineum Lam.

Pittosporaeae.

- Pittosporum bicolor Hook.  
eriocarpum Ait.  
undulatum Vent.  
viridiflorum Sims.

Plantagineae.

- \* Plantago albicans L.  
asiatica Schrad.  
ceratophylla Hffmsg.  
crassifolia Forsk.  
\* Lagopus L.

- Plantago lusitanica L.  
maderensis Dcne.  
\* Psyllium Poir.  
stricta Schousb.

Plataneae.

- Platanus cuneata Willd.  
occidentalis L.  
— var. fastigiata  
— var. macrophylla  
— var. nepalensis  
orientalis L.

Plumbagineae.

- Armeria berlengensis Dav.  
canescens Boiss.  
cretica L.  
formosa Ehrh.  
sardoa Spr.  
speciosa hort.  
splendens Webb  
Welwitchii Boiss.  
Ceratostigma plumbaginoides B.  
Plumbago aphylla Boj.  
\* europaea L.  
grandiflora Ten.  
mexicana H. B.  
rhombifolia Hook.  
zeylanica L.  
Statice albida Guss.  
Avei Dnts.  
besseriana Schult.  
confusa Gr. et Godr.  
cosyrensis Guss.  
duriuscula Gir.  
echinata hort. Gor.  
echioides L.  
ferulacea L.



*Statice globularisæfolia* Desf.  
Gmelini Willd.  
græca Poir.  
\* *Limonium* L.  
longifolia Thg.  
macrophylla Lk.  
minutiflora Guss.  
oxylepis Boiss.  
panormitana Tod.  
pectinata Ait.  
pubescens DC.  
serotina Rchb.  
sinuata L. *var.* albiflora  
tomentella Boiss.  
— *var.* glabrescens  
— *var.* laxiflora  
virgata Willd.  
willdenowiana Poir.

Polemoniaceae.

*Cobaea scandens* Cav.  
*Gilia capitata* Dougl.

Polygaleae.

*Polygala myrtifolia* L.  
oppositifolia L.  
\* *Preslii* Spr.  
speciosa Sims.  
virgata Thg.

Polygoneae.

*Coccoloba laurifolia* Jacq.  
platyclada F. v. Muell.  
\* *Emex spinosa* Cambess.  
*Muehlenbeckia complexa* Meisn.  
\* *Polygonum Convolvulus* L.  
japonicum Meisn.

*Polygonum orientale* L.  
\* *Rumex bucephalophorus* L.  
\* conglomeratus Murr.  
crispus L.  
Friesii Gr. et Godr.  
hamatus Trev.  
\* pulcher L.  
thyrsoides Desf.

Portulacaceae.

*Anacampseros arachnoides* Sims.  
filamentosa Sims.  
*Talinum crassifolium* Willd.  
grandiflorum Lockh.  
patens Willd.  
purpureum Klotz.

Primulaceae.

*Anagallis collina* Schousb.  
platyphylla Dur.  
tenella L.  
*Cyclamen græcum* Lk.  
persicum Mill.  
repandum S. S.  
*Lubinia mauritiana* Spr.  
*Lysimachia hybrida* Mchx.  
*Primula acaulis* Jacq.  
chinensis Lour.  
elatior Jacq. *pl. var.*  
obconica Hook.

Proteaceae.

*Grevillea hilliana* R. Br.  
*Hakea eucalyptoides* Cunn.  
suaveolens R. Br.



Ranunculaceae.

- Adonis autumnalis L.  
 \* Anemone hortensis L.  
     rivularis Buchan.  
     stellata Lam.  
 Aquilegia atrata Koch  
     aurea Gray  
     Bertolonii Schott  
     fragrans Bth.  
     Kitaibelii Schott  
     nevadensis Boiss. et R.  
     nivea Baumg.  
     Ottonis Heldr.  
     spectabilis Lem.  
 Delphinium Ajacis L. *pl. var.*  
     bicolor hort.  
     — *var.* grandiflorum  
 \* emarginatum Prsl.  
 \* longipes Mor.  
     moschatum DC.  
     Staphysagria L.  
 \* Helleborus Bocconi Ten.  
     niger L.  
     viridis L.  
 Isopyrum fumarioides L.  
 Nigella Bungei Fisch.  
 \* damascena L.  
 \* Paeonia Russi Biv.  
 \* Ranunculus bullatus L.  
     asiaticus L. *pl. var.*  
 \* heucherifolius Prsl.  
 \* millefoliatus Vahl  
     repens L.  
     sceleratus L.

Resedaceae.

- \* Reseda fruticulosa L.  
     odorata L.

Rhamneae.

- Berchemia volubilis DC.  
 Colletia serratifolia Vent.  
 Paliurus aculeatus Lam.  
 Pomaderris apetala Labill.  
     subrepanda F. v. Muell.  
 Rhamnus californicus Eschsch.  
     catharticus L.  
     chinensis Dcne.  
     hybridus Hérit.  
     longifolius Desf.  
     Pallasii Fisch.  
     tinctorius W. K.  
     Wihhor Luce

Rosaceae.

- Agrimonia Eupatoria L.  
     leucantha Kze.  
     odorata Mill.  
     pilosa Ledb.  
     procera Wallr.  
     viscidula Bge.  
 Cotoneaster microphylla Willd.  
     pyracantha Spch.  
 Crataegus celsiana hort.  
     coccinea L.  
     crus galli L.  
     elliptica Ait.  
     Heldreichii Boiss.  
     heterophylla Flüg.  
     maroccana Pers.  
     mexicana Moc. Sess.  
     oxyacantha L.  
     stipulacea Lodd.  
     triloba Pers.  
 Decaisnea fragarioides Sm.  
 Eriobotrya japonica Lindl.  
 Geum canadense Murr.



*Geum intermedium* Ehrh.  
     *pallidum* Prsl.  
 \* *urbanum* L.  
*Margyricarpus setosus* R. et Pav.  
*Potentilla incisa* Desf.  
     *nepalensis* Hook.  
     *obscura* Willd.  
     *recta* L.  
     *reptans* L.  
     *Sadleri* Schloss.  
 \* *Poterium polygamum* W. K.  
*Prunus spinosa* L.  
*Pyrus canescens* Spch.  
     *Michauxii* Bosc.  
     *prunifolia* Willd.  
*Quillaja Molinæ* DC.  
*Raphiolepis indica* L.  
     *japonica* Sieb. et Z.  
     *rubra* Lndl.  
*Rhodotypus kerrioides* Sieb.  
*Rosa Carolina* L.  
     *dahurica* DC.  
     *ferox* Ait.  
     *gallica* L.  
     *glauca* Schott  
     *indica* L. *pl. var.*  
     *mollissima* Borkh.  
     *multiflora* Thg.  
     *noisettiana* Red.  
     *pulverulenta* Bbrst.  
     *sempervirens* L.  
*Spiræa confusa* Rgl.  
     — *var. mollis*  
     *filipendula* L.  
     *japonica* Sieb.  
     *opulifolia* L.  
     *ovata* hort.  
     *pubescens* Turcz.  
     *Van Houttei* hort.  
*Stranvaesia glaucescens* Lndl.

Rubiaceae.

*Coffea arabica* L.  
 \* *Crucianella maritima* L.  
 \* *Galium Aparine* L.  
     *caudatum* Boiss.  
     *hispidum* Mchx.  
     *nebulosum* Boiss.  
     *pallidum* Prsl.  
 \* *saccharatum* All.  
     *septentrionale* R. S.  
*Hamelia patens* L.  
*Leptodermis lanceolata* Wall.  
*Paederia foetida* L.  
*Pavetta indica* L.  
     *madagascariensis* Ten.  
*Phyllis nobla* L.  
*Rogiera latifolia* Dcne.  
     *macrophylla* hort.  
*Rubia Olivieri* Rich.  
 \* *peregrina* L.  
     *tinctoria* L.  
 \* *Valantia muralis* L.

Rutaceae.

*Ægle sepiaria* DC.  
*Æsculus macrostachya* Mchx.  
     *pavia* L.  
     *rubicunda* Herb.  
*Ailanthus glandulosa* Desf.  
*Citrus aurantium* L.  
     — *var. fol. et fruct. varieg.*  
     — *var. limoniformis*  
     — *var. lumia*  
     — *var. maroccana*  
     — *var. sanguinea*  
     *bigaradia* Riss.  
     — *var. cartaso*  
     — *var. confertifolia*



*Citrus bigaradia* Riss.

- *var. crispa*
- *var. dulcis*
- *var. foetifera*
- *var. fol. et fruct. varieg.*
- *var. salicifolia*
- *var. striata bicolor*
- *var. sulcata*

*Decumana* L.

- *var. pompelmous*  
*deliciosa* Ten.

*Histrix* DC.

*limetta* Riss.

- *var. macrocarpa*
- *var. melarosa*

*limonum* Riss.

- *var. angulata*
- *var. californica*
- *var. dulcis*
- *var. fol. et fruct. varieg.*
- *var. lunaria*
- *var. medica*
- *var. neapolitana*
- *var. pomo d'Adamo*
- *var. pyriformis*
- *var. zucchetto imperiale*

*Cookia punctata* Retz.

*Glycosmis trifoliata* Spr.

*Melicope ternata* Forst.

*Murraya exotica* L.

*Ptelea mollis* hort.

*trifoliata* L.

\* *Ruta bracteosa* DC.

*macrophylla* L.

\* *Tribulus terrestris* L.

*Ungnadia speciosa* Endl.

*Zanthoxylon alatus* Steud.

*Bungei* Planch.

*platyspinus* Sieb. et Z.

Sapindaceae.

*Acer aetnense* Tin.

*campestre* L.

*creticum* L.

— *var. obtusifolium*  
*italum* Lauth.

— *var. neapolitanum*

— *var. obtusum*

— *var. typicum*

*monspessulanum* L.

*oblongum* Wall.

*Pseudo-Platanus* L.

— *var. purpurascens*

— *var. purpureum*

— *var. villosum*

*tataricum* L.

*trifidum* Thg.

*Cardiospermum coluteoides* H. B.

*Dodonaea abyssinica* hort.

*mundtiana* Eckl. et Zeyh.

*Preslii* Miq.

*triquetra* Andr.

*viscosa* L.

*Koelreutera paniculata* Laxm.

*Melianthus comosus* Vahl

*major* L.

*Negundo aceroides* Mch.

— *var. fol. variegatis*

*Sapindus emarginatus* Vahl

*surinamensis* Poir.

*Serjania velutina* Cambess.

*Staphylea trifoliata* L.

Salicineae.

*Populus alba* L.

*Salix pedicellata* Desf.



Sapotaceae.

Argania spinosa Schousb.  
 Bumelia ambigua hort.  
     lycioides Willd.  
     tenax Willd.

Saxifrageae.

Erexia diversifolia Thouars  
 Deutzia umbellata hort.  
 Escallonia odorata hort.  
     Organensis Gardn.  
 Heuchera macrophylla Lodd.  
     undulata Lndl.  
     villosa Mchx.  
 Hydrangea hortensis DC.  
     japonica Sieb.  
     Lindleyi hort.  
     radiata Sm.  
 Philadelphus columbianus hort.  
     cordifolius hort.  
     coronarius L.  
     — var. nanus.  
     floribundus Lndl.  
     gordonianus Lndl.  
     gracilis Loud.  
     nepalensis Wall.  
     pubescens Raf.  
     speciosus Schrad.  
     trinervius Schrad.  
     verrucosus Schrad.  
     Zeyheri Schrad.  
 Ribes Diacantha L. fil.  
     divaricatum Dougl.  
     floridum Hérit.  
 Saxifraga crassifolia L.

Scrophularineae.

Antirrhinum glutinosum Boiss.

Antirrhinum majus L.  
     montevidense Mart.  
     tortuosum Bosc.  
 \* Bartsia Trixago L.  
 Buddleia americana L.  
     brasiliensis Jacq.  
     crispa Bth.  
 Collinsia bicolor Bth.  
 Digitalis lanata Ehrh.  
 Franciscea eximinia hort.  
     macrantha Lem.  
 Freylinia cestrioides Colla  
 Gratiola officinalis L.  
 Halleria lucida L.  
 Linaria amethystina Desf.  
     bipartita Willd.  
 \* Cymbalaria Mill.  
     linogrisea Lk.  
     macedonica Panc.  
 \* reflexa Desf.  
 Nemesia floribunda Lehm.  
 Nicodemia diversifolia Ten.  
 Nuxia saligna Bth.  
 Paulownia imperialis S. et Z.  
 Pentstemon barbatus Nutt.  
     Hartwegii Bth.  
 Scrophularia aquatica L.  
     Balbisii Hrnsm.  
     divaricata Bnge.  
     nodosa L.  
 \* peregrina L.  
 Tetranema mexicanum Bth.  
 Verbascum Chaixii Vill.  
     hybridum Brot.  
     olympicum Boiss.  
     phlomoides L.  
     sinuatum L.  
     virgatum Ten.  
 \* Veronica anagalloides Guss.  
     Andersonii hort.  
     arguta Schrad.  
 \* arvensis L.



- \* *Veronica cymbalaria* Bod.
- \* *didyma* Ten.
- \* *hederæfolia* L.
- longifolia* L.
- \* *panormitana* Tin.

Selagineae.

- Hebenstreitia alba* Jacq.
- dentata* Thg.

Simarubeae.

- Cneorum tricoccum* L.

Solanaceae.

- Capsicum chilense* hort.
- myrtifolium* hort.
- Cestrum Endlicheri* Miers
- laurifolium* Hérit.
- nocturnum* L.
- Cyphomandra betacea* Sendt.
- Datura cornigera* Hook.
- fastuosa* L.
- gigantea* hort.
- inermis* Jacq.
- Leichartii* F. et M.
- Stramonium* L.
- Dunalia solanacea* Kth.
- Habrothamnus aurantiacus* Rgl.
- magnificus* hort.
- scaber* hort.
- tomentosus* Bth.
- Warscewiczii* hort.
- Jochroma coccineum* Schdw.
- violaceum* Rgl.
- Lycium ruthenicum* Murr.
- trewianum* R. S.

- Lycopersicum racemigerum* Lange
- Nicandra violacea* H. B.
- Nicotiana affinis* Moore
- colossea* hort.
- glauca* Grah.
- grandiflora* hort.
- *var. atropurpurea*
- Nierenbergia frutescens* Dur.
- gracilis* Hook.
- Physalis peruviana* L.
- philadelphica* Lam.
- Salpichroma rhomboideum* Mor.
- Solanum arborescens* Mneh.
- atropurpureum* Schrk.
- diphyllum* L.
- edule* Arrab.
- floribundum* Sendt.
- glaucescens* Zucc.
- Lobellii* Ten.
- pseudo-capsicum* L.
- pyracanthum* Jacq.
- radicans* L.
- \* *sodomaeum* L.
- texanum* Dun.
- triquetrum* Cav.
- tuberosum* L.
- villosum* Lam.
- zuccagnianum* Dun.
- Warscewiczii* hort.
- Withania aristata* Pauq.

Sterculiaceae.

- Abroma fastuosa* Gaert.
- mollis* Blum.
- orbicularis* hort.
- Guazuma tomentosa* H. B.
- Helicteris Isora* L.
- Hermannia conglomerata* E. et Z.
- Mahernia glabrata* Cav.
- Sterculia acerifolia* Cunn.



*Sterculia Balanghas* L.  
*diversifolia* Don  
*platanifolia* Schott  
*Thomasia solanacea* Gay

**Styraceae.**

*Styrax officinale* L.

**Tamariscineae.**

*Tamarix chinensis* Low.  
*tetrandra* Pall.

**Ternstroemiaceae.**

*Camellia japonica* L.  
*Visnea mocanera* L.

**Thymelaeaceae.**

\* *Daphne Gnidium* L.

**Tiliaceae.**

*Aristotelia Maqui* Hérit.  
*Corchorus acutangulus* L.  
*Entelea australis* R. Br.  
*Grewia asiatica* L.  
*flava* DC.  
*occidentalis* L.  
*oppositifolia* Buchan.  
*Sparmannia africana* L.  
*Tilia argentea* DC.  
— *var. virescens*  
*intermedia* DC.  
*platyphylla* Scop.

**Umbelliferae.**

*Bifora flosculosa* Bbrst.  
*Bupleurum aciphyllum* W. et B.  
\* *dianthifolium* Guss.  
*nodiflorum* S. S.  
*semicompositum* L.  
*subovatum* Lk.  
*tenuissimum* L.  
*Conioselinum Fischeri* Wimm.  
\* *Crithmum maritimum* L.  
\* *Elaeoselinum meoides* Koch  
\* *Eryngium campestre* L.  
*eburneum* Dcne.  
*pandanifolium* Chmss.  
*platyphyllum* Harwd.  
*Ferula communis* L.  
*gigantea* Hrnsm.  
*nodiflora* Koch  
*Foeniculum dulce* DC.  
— *var. anisatum*  
*piperitum* DC.  
*Heteromorpha arborescens* Chmss.  
*Holosciadium nodiflorum* Koch  
*Hydrocotyle vulgare* L.  
*Imperatoria hispanica* Boiss.  
*Oenanthe anomala* DC.  
*chaerophylloides* Pourr.  
*peucedanifolia* Pollich  
\* *Pimpinella Gussonei* Bert.  
\* *Ptychotis verticillata* Dub.  
*Scandix australis* L.  
*Balansae* Boiss.  
*hispanica* Boiss.  
\* *pecten Veneris* L.  
*persica* Mart.  
\* *Seseli Bocconi* Guss.  
*glaucescens* Lam.  
*Sium sisaroides* DC.  
*Smyrnum connatum* Boiss.  
\* *Olusatrum* L.  
\* *rotundifolium* Mill.



- \* *Thapsia garganica* L.
- \* *Tordylium apulum* L.
- \* *Torilis nodosa* Gaert.
- Zosimia absinthifolia* Vent.

Urticeae.

- Boehmeria biloba* Wedd.
- Celtis australis* L.
- Dorstenia arifolia* Lam.
- contrayerva* L.
- drakeana* Willd.
- Forskohlea tenacissima* L.
- Garrya macfadyana* Hook.
- Maclura aurantiaca* Nutt.
- Morus alba* L.
- Planera japonica* Miq.
- Richardi* Mchx.
- Ulmus campestris* Sm.
- chinensis* Pers.
- *var. pendula*
- Urtica atrovirens* Req.
- dioica* L.
- elevata* Banks.
- *var. grandidentata*
- major* Kan.
- \* *membranacea* Poir.
- nivea* L.

Valerianeae.

- Centranthus Lecoqui* Lamott.
- nervosus* Moris
- \* *ruber* DC.
- Sibthorpii* Heldr.
- \* *Fedia Cornucopiae* Gay
- Valeriana officinalis* L.
- Valerianella plagiostephana* F. et M.
- rimosa* Bast.
- Soyeri* Buch.
- tridentata* Krok.

Verbenaceae.

- Callicarpa americana* L.
- arborea* Roxb.
- cana* L.
- japonica* Thg.
- Reevesii* Wall.
- tomentosa* Hook. Arn.
- Clerodendron serotinum* hort.
- Cornutia pyramidata* Spr.
- Duranta brachypoda* Tod.
- Ellisia* L.
- inermis* L.
- integrifolia* Tod.
- microphylla* Dsf.
- rostrata* Pasq.
- stenostachya* Tod.
- turbinata* Tod.
- Lantana aculeata* L.
- alba* Mill.
- *var. grandiflora*
- amethystina* Ott.
- crocea* Jacq.
- flava* Gill. et Hook.
- floribunda* hort.
- grandiflora* hort.
- mixta* L.
- pulcherrima* hort.
- purpurea* Hrnsm.
- radula* Sw.
- rosea* hort.
- Sellowii* Spr.
- Lippia asperifolia* Rich.
- chamaedryfolia* Steud.
- citriodora* Kth.
- Petrea guianensis* Kth.
- Suthelworthia pulchella* Meien.
- Verbena bracteosa* Mchx.
- officinalis* L.
- paniculata* Lam.
- teucrioides* Gill. et Hook.
- venosa* Gill. et Hook.



Vitex agnus castus L.  
Zapania repens Bert.

Violaceae.

Jonidium polygalaefolium Vent.  
Viola Jovii Panc.  
    persicifolia Roth  
    prionantha Bnge.

Viola Schottii Roth  
    syrtica Flke.  
    tricolor L.  
    — var. grandiflora

Zygophylleae.

Zygophyllum foetidum Schrad.

ANTONINUS BORZI

*Botanices Professor et Horti Praefectus*

*Equ. Michælangelus Console*  
*Hort. Adjut. prim.*

D.<sup>r</sup> Hermann Ross  
*Adjutor*

Vincentius Riccobono  
*Hortulanus primarius*



Planta, cuius semina in nostro « Index seminum » anni 1887 nomine errato *Agave virginica* L. et anni 1892 nomine *Agave protuberans* Engelm oblata fuerunt, novum genus *Leichtlinia* Ross constituit, ideoque species, *L. protuberans* Ross appellanda.

Genus *Leichtlinia* medium inter *Agavem* et *Polianthes* tenet: differt ab *Agave* ovario vertice conico intra perianthium breviter protruso, quo caractere convenit cum *Polianthe*, a qua tamen staminibus longe exsertis et perigonii tubo brevi arrecto omnino diversum.

Icon et descriptio *L. protuberantis* mox editurae in « Icones et descriptiones plantarum nov. vel rar. » auctore Hermann Ross.



*Herms* *48*  
*Ex Libris*

# DELECTUS SEMINUM

E. COLLECTIONE ANNI 1894

QUAE

HORTUS BOTANICUS

REGIAE UNIVERSITATIS PANORMITANAE

PRO MUTUA COMMUTATIONE OFFERT

---

◆ ◆ ◆

Mo. Bot. Garden,

1895.

*39*







# DELECTUS SEMINUM

E COLLECTIONE ANNI 1894

QUAE

HORTUS BOTANICUS

REGIAE UNIVERSITATIS PANORMITANAE

PRO MUTUA COMMUTATIONE OFFERT

---

Plantae siculae sub hoc signo \* indicantur.

---

## Cryptogamae.

### Filices.

Acrosticum flagelliforme Wall.  
Adiantopsis spectabilis Fée  
Adiantum affine Willd.  
    cardiochlænum Kze.  
\* capillus Veneris L.  
    crispulum hort.  
    cuneatum L. et F.  
    decorum hort. Gall.  
    diaphanum Hook.  
    excisum Kze.  
    — *var.* multifidum  
    gracillimum hort.  
    macrophyllum Sw.  
    pulverulentum L.  
    recurvatum hort. Grænew.  
    sessilifolium Hook.  
    setulosum Sm.  
    tenerum Sw.  
    venustum Sw.  
Aspidium augescens Lk.  
\* hastulatum Ten.  
    impressum Blum.  
\* pallidum Bory

Asplenium Adiantum nigrum Willd.  
    australe Pr.  
    diversifolium Cunn.  
    fœniculaceum H. B. K.  
    malabaricum Mett.  
    microphyllum Kaulf.  
    obliquum Forst.  
    swartzianum hort.  
\* Trichomanes L.  
Blechnum brasiliense Desv.  
    cartilagineum Sw.  
    fraxineum Pr.  
    occidentale L.  
Callipteris sarampurensis Fée  
\* Ceterach officinarum Willd.  
Cheilanthes microphylla Sw.  
Cyathea medullaris Sw.  
Cyrtonium falcatum Sw.  
Dicksonia tenera Mart.  
    tenuifolia Mart.  
Doriopteris pustulata Fée  
Goniopteris asplenioides Sw.  
    fraxinifolia Pr.  
    subpinnatifida Blum.  
Gymnogramme Matthewsii Hook.  
Lastrea tenericaulis Moor.  
Leucostegia immersa Pr.  
Lithobrochia palmata Pr.

Mo. Bot. Garden,  
1895.



Lomaria falcata Spr.  
 gibba Lab.  
 Marsilia hirsuta R. Br.  
 quadrifolia L.  
 salvatrix Hanstein  
 Microsorium iridioides Fée  
 Nephrolepis Ottonis hort.  
 tuberculata hort. Gall.  
 Onychium japonicum Kze.  
 Pellaea rotundifolia Hook.  
 Phaeopteris tetragona Fée  
 Polypodium aureum L.  
 dimorphum Lk.  
 pustulatum Forst.  
 \* vulgare L.  
 Psilotum Bernhardi hort.  
 \* Pteris aquilina L.  
 argyrea Moor.  
 cretica L.  
 — *var.* fol. albo-lineatis  
 nemoralis Desf.  
 serrulata Willd. *var.* cristata  
 Salpichnaena orientalis Fée  
 \* Scolopendrium officinarum Sw.  
 Selaginella brevipes A. Br.  
 caulescens hort.  
 Woodwardia caudata Fée

## Gymnospermæ.

### Coniferae.

Biota pendula Endl. *v.* intermedia  
 pyramidalis Cav.  
 Callitris quadrivalvis Vent.  
 Cephalotaxus Fortunei Hook.  
 Cupressus Benthami Endl.  
 flagelliformis hort.  
 funebris Endl.  
 globulifera Parl.  
 gracilis hort.  
 lambertiana hort.  
 Lindleyi Klotsch  
 pyramidalis Targ. Tozz.  
 — *var.* expansa  
 torulosa Don  
 uhdeana Gord.  
 whitleyana Carr.  
 Juniperus thurifera L.  
 turbinata Guss.  
 virginiana L.

Pinus brutia Ten.  
 canariensis Sm.  
 excelsa Wall.  
 halepensis Mill.  
 Laricio Savi  
 longifolia Roxb.  
 paroliniana Webb.  
 pinea L.  
 — *var.* fragilis  
 pyrenaica Lapeyr.  
 Taxodium mucronatum Ten.  
 Taxus baccata L.  
 elegantissima hort.  
 Thuja australis Bosc.

### Gnetaceae.

Ephedra altissima Desf.

## Monocotylem.

### Alismaceae.

Alisma canaliculatum A. Br. et B.  
 parnassifolium L.  
 Plantago L.  
 repens Lam.  
 Sagittaria lancifolia L.  
 montevidensis Chm. Schlecht.

### Amaryllideae.

Agave americana L.  
 Bouchei Jac.  
 coerulescens S. D.  
 grandidens hort.  
 horrida Lem.  
 lophantha Schied. *var.*  
 macroacantha Zucc.  
 micraacantha Bak.  
 salmiana Otto  
 — *var.* Whitakeri  
 Sartorii Koch  
 striata Zucc. *var.* glauca  
 univittata Haw.  
 Wildingii Tod.  
 yuccæfolia DC.  
 xalapensis Roezl  
 Alstroemeria hemantha R. et P.  
 psittacina Lehm.



Amaryllis Belladonna L.  
 — *var.* purpurea major  
 Beschorneria bracteata Jac.  
   californica Roezl  
 Fourcroya altissima Tod. (bulb.)  
   elegans Tod. (bulb.)  
   pubescens Tod. (bulb.)  
 Habranthus Andersonii Herb.  
 Hypoxis erecta L.  
 Leucojum autumnale L.  
 Narcissus Bulbocodium L.  
   cupularis Roem.  
   etruscus Tod.  
   glaucus Tod.  
 \* serotinus L.  
   Tazzetta L.  
   venustus Tod.  
 \* Pancratium foetidum Pome l  
   maritimum L.  
 Polianthes tuberosa L.  
 Zephyranthes sessilis Herb.  
   striata Herb.

**Aroideae.**

Acorus gramineus Ait.  
 Anthurium magnificum Linden  
   pedatum Endl. *v.* rotundatum  
 \* Arum italicum Mill.  
 Richardia africana Kth.

**Bromeliaceae.**

Billbergia zebrina Lndl.  
 Dyckia rariflora Schltz. fil.  
   — *var.* remotiflora  
 Piteairnia bromeliaefolia Hérit.  
   karwinskiana Schltz. fil.  
   Olfersi Lk.  
   splendens Warz.  
   xanthocalyx Mart.  
 Puya recurvata Schied.

**Commelinaceae.**

Commelina scabra Bth.  
 Tradescantia discolor Sm.  
   — *var.* lineata  
   Lyenii Schlecht.  
   subaspera Ker

**Cyperaceae.**

Carex dimorpha Brot.  
 \* divulsa Good.  
   extensa Good.  
   hispida Schrk.  
   japonica Thg.  
   kochiana DC.  
   leporina L.  
   lusitanica Schrk.  
 Mairi Coss. et Germ.  
 mirabilis Dewey  
 muricata L.  
   — *var.* virescens  
   ovalis Good.  
   pendula Huds.  
   pseudo-Cyperus L.  
   punctata Gaud.  
   silvatica Huds.  
 Cladium germanicum Schrad.  
 Cyperus alternifolius L.  
   auricomus Sieb.  
   decompositus hort. Petr.  
   Iria L.  
   japonicus Miq.  
   longus L.  
   maritimus Poir.  
   myriostachys Ten.  
   paramatta Mart.  
   Preslii Parl.  
   pungens Beklr.  
   rubicundus Vahl  
   spectabilis Lk.  
   textilis Thg.  
   vegetus Willd.  
 \* Galilea mucronata Parl.  
 Holoschoenus Parlatoris Tod.  
   vulgaris L.  
   — *var.* panormitanus  
 Isolepis filiformis Kth.  
   nodosa R. Br.  
   prolifera R. Br.  
   setacea R. Br.  
 Kyllingia monocephala Schrad.  
 Mariscus cylindricus Ell.  
 Papyrus sicula Parl.  
 \* Schoenus nigricans L.  
 Scirpus lacustris L.  
   Rothii Hopp.



**Dioscoreaceae.**

- Dioscorea alata* L.  
*Batatas* Desne  
*bonariensis* Ten.  
*bulbifera* L.  
*cajennensis* Lam.  
*decaisneana* Carr.  
*japonica* Thg.  
*pentaphylla* L.  
*villosa* L.  
 \* *Tamus communis* L.

**Gramineae.**

- Ægilops juncea* Beauv.  
 \* *ovata* L.  
*speltoides* Tausch.  
*Agropyrum acutum* R. S.  
 — *var.* *spicatum*  
*campestre* Gr. et. Godr.  
*caninum* Beauv. *v.* *glaucum*  
*dasyanthum* Led.  
*giganteum* Retz.  
*glaucum* R. et S.  
*intermedium* Beauv.  
*junceum* Beauv.  
*scirpeum* Prsl.  
 — *var.* *flaccidifolium*  
*strigosum* Spr.  
*Agrostis Fontanesii* hort. Huber.  
*nebulosa* Boiss.  
*Aira caryophylla* L.  
*pulehella* Lk.  
*Aiopsis agrostidea* Ten.  
*Alopecurus agrestis* Sieb.  
*castellanus* Boiss. et Reut.  
*repens* Bbrst.  
*textilis* Boiss  
 \* *Ammophila arenaria* Lk.  
 \* *Ampelodesmos tenax* Lk.  
 \* *Andropogon hirtum* L.  
 \* *panormitanum* Parl.  
*striatum* Klein  
*torreyanum* Steud.  
*Androseepia gigantea* Brongn.  
*Anthoxanthum ovatum* Lag.  
*Aristida coerulesens* Desf.  
*Arundinaria Simoni* Carr.

- Arundo Donax* L.  
 — *var.* *fol. variegatis*  
*pliniana* Turr. *v.* *mauritanica*  
*Avena alba* Vahl  
*atropurpurea* Kch.  
 \* *australis* Parl.  
*brevis* Roth  
*elatior* L.  
*fatua* L.  
*flavescens* L.  
*Beckmannia cruciformis* Host  
*Brachypodium caespitosum* Boiss.  
*distachyon* R. S.  
 — *var.* *pentastachyum*  
*pinnatum* Beauv.  
*Briza minor* L.  
*Bromus canadensis* Mchx.  
*ciliatus* L.  
*Gussonei* Parl.  
*inermis* L.  
*japonicus* Thbg.  
*macrantherus* Mey.  
*maximus* Desf.  
*rigidus* Roth  
*triaristatus* Loisl.  
*Cenchrus alopecuroides* Prsl.  
*pungens* H. B.  
*Chloris Meccana* Hochst.  
*Coix gigantea* Roxb.  
*lacryma* L.  
*Dactylis altaica* Bess.  
*glaucescens* Willd.  
 \* *glomerata* L.  
 \* *Dactyloctenium aegyptiacum* W.  
*Deschampsia caespitosa* Beauv.  
*juncea* Beauv.  
 \* *Echinaria capitata* Desf.  
*Elymus sabulosus* Bbrst.  
*Eragrostis abyssinica* Lk.  
*Erianthus Ravennae* Beauv.  
 — *var.* *Maddeni*  
 — *var.* *violaceus*  
*Eulalia japonica* Trin.  
 — *var.* *fol. variegatis*  
 — *var.* *fol. zebrinis*  
*Festuca arundinacea* Schreb.  
*binodosa* Kth. et Behè  
*Brinkemanni* A.Br. *v.* *barbata*  
*drymeja* Mert. et Koch  
*elegans* Boiss.  
*glauca* Lam.



- Festuca Hosti* Schott  
*indigesta* Boiss.  
*pannonica* Wulf.  
*psammophila* Hack.  
*rubra* L.  
 — *var. geminea*  
*scabrella* Ten.  
*sclerophylla* Boiss.  
*spectabilis* Jan  
*tenuifolia var. Sibth. cristata*  
*Gaudinia fragilis* Beauv.  
*Glyceria aquatica* Sm.  
*maritima* Mert. et Koch  
*norvegica* Somenerf.  
*Gymnothrix caudata* Schrad.  
*japonica* Kth.  
*latifolia* Prsl.  
*Thouarsii* Beauv.  
*Gynerium argenteum* N. ab E.  
*Holcus argenteus* Agardh  
*tuberosus* Salzm.  
*Hordeum distichum* L.  
 — *var. abyssinicum*  
 — *var. nigrum*  
*hexastichum* L.  
*jubatum* L.  
*macrolepis* A. Br.  
*strictum* Desf.  
*tetrastichum* Kcke.  
 — *var. nigrum*  
 — *var. pallidum*  
 — *var. trifurcatum*  
*Koeleria villosa* Pers.  
 \* *Lagurus ovatus* L.  
 \* *Lamarkia aurea* Mneh.  
*Lasiagrostis calamagrostis* Lk.  
*Leptochloa mucronata* Kth.  
*Lolium canadense* Mchx.  
*complanatum* Schrad.  
*multiflorum* Cav.  
 \* *perenne* L.  
*strictum* Deck.  
*temulentum* L.  
*Melica atropurpurea* hort.  
*Balansae* Boiss.  
*Bauhini* Ait.  
*caffrorum* Schrad.  
 \* *ciliata* L.  
*Magnolii* Gr. et Godr.  
*minuta* L.  
*nebrodensis* Parl.  
*Melica nutans* L.  
*penicillaris* Boiss.  
*Mibora Desvauxii* Lye.  
*Milium multiflorum* Cav.  
*Mühlenbergia gymnostyla* Walp.  
*Oryza satira* L. *var. rufibarbis*  
*Panicum coloratum* L.  
 \* *compressum* Biv.  
*crus galli* L.  
*jumentorum* Pers.  
*megiston* Schult.  
*obtusum* H. B. K.  
*plicatum* Lam.  
 — *var. fol. arg. marg.*  
*Paspalum dasypleurum* Ktze  
*dilatatum* Poir.  
*lentiferum* Lam.  
*robustum* Lk.  
*Pennisetum distylum* Guss.  
*longistylum* Hochst.  
*villosum* R. Br.  
*Phalaris nodosa* L.  
*paradoxa* L.  
*Phragmites communis* L.  
*Piptatherum Thomasii* Kth.  
 \* *Poa annua* L.  
*Polypogon interruptus* H. B.  
*monspeliensis* Desf.  
*Rottboellia fasciculata* Lam.  
*Schoenodorus Gussonei* Parl.  
 \* *Sclerochloa divaricata* Beauv.  
*Secale anatolicum* Boiss.  
*dalmaticum* Vis.  
*palmatum* Vis.  
*Setaria macrostachya* H. B.  
*verticillata* Beauv.  
*Sorghum cernuum* Willd.  
 — *var. carneum*  
*vulgare* Pers. *pl. var.*  
*Spartina cynosuroides* Willd.  
*Spelta aestivum* Jord.  
*amyleum* Jord.  
*annuum* Jord.  
*brachycome* Jord.  
*coerulescens* Jord.  
*dasyanthum* Jord.  
*Seringei* Jord.  
*Stipa arenaria* Brot.  
*calatajeronensis* Tin.  
*formicarum* Del.  
*intricata* Godr.



- Stipa juncea L.  
 papposa N. ab E.  
 tenacissima Trin.  
 \* tortilis Desf.  
 Tripsacum monostachyum Willd.  
 Triticum Aucheri Parl.  
 monococcum L.  
 spelta L. *var.* aristatum  
 trilophorum Lk.  
 \* villosum Beauv.  
 Urachne parviflora Trin.  
 Uralespis cuprea Kth.  
 \* Vulpia ciliata Lk.  
 Zea Mays L. *pl. var.*  
 — *var.* fol. *var.*

**Haemodoraceae.**

- Sansevieria guineensis Willd.  
 javanica Blum.  
 thyrsiflora Petagn.  
 zeylanica Willd.  
 Wachendorfia brevifolia Ker

**Juncagineae.**

- Triglochin Barrelieri L.

**Juncaceae.**

- \* Juncus acutus L.  
 Angelisii Ten.  
 balticus Willd.  
 \* bufonius L.  
 bulbosus L.  
 capensis Thg.  
 communis Mey.  
 — *var.* affinis  
 Gerardi Lois.  
 glaucus Ehrh.  
 lagenarius Gay  
 lamprocarpus Ehrh.  
 maritimus Lam.  
 multibracteatus Tin.  
 multiflorus Desf.  
 obtusiflorus Ehrh.  
 pallidus R. Br.  
 paniculatus Hopp.  
 prismatocarpus R. Br.  
 silvaticus Rehb.  
 squarrosus L.

- Juncus supinus Mchx.  
 Tommasinii Parl.  
 uliginosus Roth  
 vaginatus Desf.  
 Prionium palmita Mey.

**Irideae.**

- Anomatheca cruenta Lndl.  
 Antholyza aethiopica L.  
 bicolor Gaspar.  
 Babiana stricta Ker *pl. var.*  
 Crocus Boryi Gay  
 laevigatus Bory  
 \* longiflorus Raf.  
 sativus L. *var.* graecus  
 zonatus Gay  
 Freesia refracta Klatt  
 — *var.* albiflora  
 Gladiolus cardinalis Curt.  
 cuspidatus Jacq.  
 Herbertia pulchella Sweet  
 Hermodactylus tuberosus Parl.  
 Homeria collina Sweet  
 — *var.* fl. aurant.  
 Iris alata Lam.  
 chamaeiris Bert.  
 foetidissima L.  
 hexagona Walt  
 pallida Lam.  
 pseudacorus L.  
 pseudo-pumila Tin.  
 Ixia capillaris Ker  
 — *var.* incarnata  
 — *var.* purpurea  
 Libertia formosa Grah.  
 Melasphaerula graminifolia Ker  
 Moraea glaucopsis Ker  
 sicula Tod.  
 Sisyrinchium Ker.  
 \* Romulea Bulbocodium S. et M.  
 candida Tod.  
 cruciata Tod.  
 ligustica Parl.  
 longiscapa Ker  
 pulchella Jord.  
 ramiflora Ten.  
 Requierii Parl.  
 speciosa Bak.  
 Sisyrinchium californicum Spr.  
 graminifolium Lndl.  
 striatum Sm.



Sparaxis bulbifera Ker *pl. var.*  
 grandiflora Ker *pl. var.*  
 tricolor L. *pl. var.*  
 Tritonia crocata Ker *pl. var.*  
 deusta Gawl.  
 fenestrata Ker *pl. var.*  
 miniata Gawl.  
 securigera Ker

**Liliaceae.**

Agapanthus umbellatus Hèrit.  
 — *var.* albiflorus  
 Albuca altissima Dryand.  
 cornuta Desf.  
 fastigiata Dryand.  
 setosa Jacq.  
 tenuifolia Bak. *v.* aurea  
 Allium ampeloprasum L.  
 — *var.* atropurpureum  
 \* arvense Guss.  
 \* Chamaemoly L.  
 carinatum L.  
 cornutum Herb.  
 Cupani Raf.  
 fallax Schult.  
 fistulosum L.  
 — *var.* latavissa  
 \* flavum L.  
 \* Gasparrini Guss.  
 maritimum Raf.  
 neapolitanum Cyr.  
 obliquum L.  
 odorum L.  
 Pallasii Murr.  
 paniculatum L.  
 — *var.* caucasicum  
 roseum L.  
 rotundum L.  
 Schuberti Zucc.  
 sphaerocephalum L.  
 — *var.* Douglasii  
 striatum Jacq.  
 \* subhirsutum L.  
 tenuiflorum Ten.  
 triquetrum L.  
 \* vernale Tin.  
 Aloe acuminata Haw.  
 brevifolia Mill.  
 carinata Mill.  
 coarctata Schult.

Aloe echinata Willd.  
 elegans Tod.  
 humilis Lam.  
 — *var.* incurva  
 — *var.* minor  
 — *var.* suberecta  
 latifolia Haw.  
 Saponaria Haw.  
 — *var.* maculata  
 — *var.* picta  
 Schimperii Tod.  
 soccotrina Lam.  
 suberecta Haw.  
 — *var.* semiguttata  
 subtuberculata Haw.  
 Trigona S. D. *var.* elongata  
 umbellata DC.  
 virens Haw.  
 Anthericum graminifolium Willd.  
 Apicra concinna Haw.  
 pentagona Willd.  
 \* Asparagus albus L.  
 caspius hort. Vind.  
 officinalis L.  
 \* Asphodeline lutea Rchb.  
 Asphodelus acaulis Desf.  
 \* fistulosus L.  
 \* microcarpus Viv.  
 ramosus L.  
 subalpinus Gr. et Godr.  
 Beaucarnea longifolia Bak.  
 Bellevalia operculata Lap.  
 \* romana Kth.  
 Bowiea volubilis Haw.  
 Brodiaea Douglasii Bak.  
 grandiflora Sm.  
 laxa Benth.  
 multiflora Benth.  
 Bulbine annua Willd.  
 frutescens Willd.  
 Calliproa lutea Lndl.  
 Camassia Fraseri Torr.  
 Cocleanthus complicatus Willd.  
 Colchicum autumnale L.  
 Cupani Guss.  
 — *var.* angustifolium  
 Valery Tin.  
 Convallaria majalis L.  
 Cordyline Thunbergi Steud.  
 brasiliensis hort.  
 indivisa Steud.



- Danae racemosa Mneh.  
 Dasylirion glaucum Zucc.  
 Dianella graminifolia K. et Bchè  
 Dracaena Draco L.  
     marginata Lam.  
     reflexa Lam.  
 Endymion campanulatus Dmrt.  
     nutans Dmrt.  
     — *var.* albiflorus  
     patulus Dmrt.  
 Eremurus volubilis hort.  
 Eucomis punctata Ait.  
     — *var.* striata  
 Eustrephus latifolius R. Br.  
 Flüggea japonica Fisch.  
     intermedia Schult.  
 Funkia cordata Sieb.  
     ovata Spr.  
     Sieboldtii Hook.  
 Gasteria acinacifolia Haw.  
     — *var.* dextrorsa  
     — *var.* sinistrorsa  
     — *var.* venusta  
     angulata Haw.  
     brevifolia Haw.  
     conspurcata Haw.  
     decipiens Haw.  
     disticha Haw.  
     excavata Haw.  
     glabra Haw.  
     intermedia Haw.  
     laetepunctata Haw.  
     nigricans Haw.  
     obtusifolia Haw.  
     pulchra Haw.  
     subnigricans Haw.  
     sulcata Haw.  
     trigona Haw.  
     — *var.* elongata  
     verrucosa Haw.  
     — *var.* latifolia  
 Haworthia attenuata Haw.  
     — *var.* clariperla  
     denticulata Haw.  
     fasciata Haw.  
     hybrida Haw.  
     Krausei Haw.  
     laetevirens Haw.  
     margaritifera Haw.  
     — *var.* granata  
     — *var.* semimargaritifera  
     mirabilis Haw.  
 Haworthia papillosa Haw.  
     planifolia Haw.  
     rigida Haw.  
 Hemerocallis rutilans hort.  
 Hyacinthus amethystinus L.  
     — *var.* albiflorus  
     orientalis L.  
     — *var.* nebrodensis  
 Lachenalia orchioides Ait.  
     racemosa Gawl.  
     tricolor Thg.  
     — *var.* lutea  
     — *var.* luteola  
     unicolor Jacq.  
 Leopoldia comosa Parl.  
 Lilium punctatum hort.  
 Massonia lanceolata Thg.  
     pustulata Jacq.  
 Muscari albo-virens Tod.  
     Argaei Schott  
     commutatum Guss.  
     compactum hort. Krel.  
     moschatum Desf.  
     neglectum Guss.  
     Sartori Tod.  
     szowitzianum Bak.  
 Myrsiphyllum asparagoides Willd.  
 Notoscordum fragrans Kth.  
     striatellum Kth.  
 Ophiopogon Jaburan Lodd.  
     spicatus Ait.  
     — *var.* fol. striatis  
 Ornithogalum contortum Ten.  
     nanum Sm.  
     neglectum Parl.  
     nutans L.  
     orthophyllum Ten.  
     paterfamilias Godr.  
     scilloides Jacq.  
     tenuifolium Guss.  
     thyrsoides Jacq.  
     umbellatum L.  
 Peribaea corymbosa Kth.  
 Phalangium nepalense Lndl.  
     — *var.* fol. variegatis  
 Polygonatum multiflorum All.  
     vulgare Desf.  
 Rohdea japonica Roth  
 \* Ruscus aculeatus L.  
     hypoglossum L.  
 Scilla algeriensis hort.  
     autumnalis L.



Scilla Bruni Tod.  
candida Guss.  
Clusii Parl.  
corsica Jord.  
cupaniana Guss.  
elongata Parl.  
Filangeri Tin.  
gallica Tod.  
haemorrhoidalis Webb  
hyacinthoides L.  
intermedia Guss.  
lusitanica L.  
patula Reg.  
sicula Tin.  
Ughii Tin.  
— *var.* albiflora  
Smilacina racemosa Desf.  
\* Smilax aspera L.  
Sarsaparilla L.  
Streptopus amplexicaulis DC.  
Tricyrtis hirta Wallich  
pilosa Wallich  
Tritoma aloides Mnch.  
uvaria Lk.  
Tulipa gesneriana L.  
Urginea Scilla Steinh.  
Veltheimia latifolia hort.  
viridifolia Jacq.  
Yucca aloifolia L. *pl. var.*

#### Musaceae.

Strelitzia reginae Ait.

#### Orchideae.

Angraecum pellucidum Lndl.  
Epidendrum elongatum Jacq.  
Orchis longibracteata Biv.  
undulatifolia Biv.

#### Palmae.

Chamaerops excelsa Thg.  
— *var.* Fortunei  
humilis L. *pl. var.*  
Cocos australis Mart.  
coronata Mart.  
— *var.* Todari

Coos flexuosa Mart.  
Livistona australis Mart.  
chinensis R. Br.  
Phoenix dactylifera L. *pl. var.*  
leonensis Lodd.  
reclinata Jacq.  
Pritchardia filifera Seem.  
Sabal Adansonii Guerus.  
Ghiesbreghtii hort.  
princeps hort.  
umbraculifera Lodd.

#### Pontederiaceae.

Pontederia cordata L.

#### Restiaceae.

Elegia deusta Endl.

#### Typhaceae.

Typha latifolia L.  
stenophylla F. et M.  
Suthelworthi Koch et Sond.

#### Zingiberaceae.

Hedychium gardnerianum Wall.  
Roxburghi Rosc.  
Thalia dealbata Fras.

#### Dicotyleae.

#### Acanthaceae.

Acanthus longifolius Poir.  
mollis L.  
spinosissimus Desf.  
Anisacanthus morettianus hort.  
virgularis N. ab E.  
Barleria coerulea Roxb.  
cristata L.  
Beloperone Amherstiae N. ab E.  
Cryphiacanthus lacteus N. ab E.  
Cyrtanthera velutina N. ab E.  
— *var.* carnosae



Diclyptera peruviana Juss.  
Dipteracanthus canescens N. ab E.  
    lilacinus N. ab E.  
    squarrosus Fzl.  
Hexacentris coccinea N. ab E.  
Meyenia erecta hort.  
    — *var.* albiflora  
Peristrophe bicanaliculata N. ab E.  
    speciosa N. ab E.  
Ruellia Blumei Steud.  
Stephanophyllum longifolium Phl  
    pulchellum N. ab E.  
Thunbergia alata Hook.  
    reticulata Hochst.

### Amarantaceae.

\* Achyranthes argentea Lam.  
    virgata Desf.  
Amarantus Blitum L.  
    chlorostachys Willd.  
    flavus L.  
    mangostanus L.  
    mantegazzianus Pass.  
    salicifolius hort.  
    tricolor L.  
Celosia cristata L.  
    pyramidalis Burm.  
Chamissoa pyramidalis Moq.  
Desmochaeta muricata L.  
Froelichia floridana Moq.  
Gomphrena globosa L. *pl. var.*  
Pupalia atropurpurea Moq.  
Telanthera brasiliensis Moq.

### Ampelideae.

Ampelopsis aconitifolia Bnge.  
    hederacea DC.  
    heterophylla Poir.  
    humulifolia Bnge.  
    serianaefolia Rgl.  
Cissus baudiniana hort. Par.  
    orientalis Lam.  
    Veitchi hort. Gall.  
Leea excelsa hort.

### Anarcadiaceae.

Duvaua spinescens Ten.

\* Pistacia Lentiscus L.  
\* Terebinthus L.  
Rhus copallina L.  
    Cotinus L.  
    lucida L.  
    radicans L.  
    toxicodendrum L.  
    trifoliata Willd.  
    undulata Jacq.  
Schinus molle L.  
    terebinthifolius Raddi

### Anonaceae.

Anona cherimolia Mill.  
    squamosa L.  
    suavissima Tin.

### Apocynaeae.

Alyxia daphnoides Hook.  
Apocynum hypericifolium Ait.  
Cerbera lactaria Hamilt.  
    odollam Gaert.  
Chryptolepis longiflora Vahl  
Lochnera rosea Rchb.  
    — *var.* immaculata  
Nerium odorum L. *pl. var.*  
    Oleander L.  
Plumieria acutifolia Gasp.  
Thevetia nerifolia Juss.  
Toxicophlæa venenosa Harw.  
Trachelospermum sinense hort.

### Araliaceae.

Aralia japonica Thgb.  
Cussonia triptera Colla  
Dimorphanthus manschuricus  
    Rupr. et Max.  
Fatsia Sieboldtii Dene et Pl.  
    — *var.* fol. variegatis  
Hedera helix L.  
    — *var.* fol. variegatis  
Oreopanax catalpaefolium D. et Pl.  
    guatimalense D. et Pl.  
    mexicanum D. et Pl.  
Panax trifoliatum L.  
Paratropia lucida hort.  
    rotundifolia Ten.  
    venulosa W. et Arn.



**Aristolochieae.**

*Aristolochia altissima* Desf.  
*Bonplandi* Ten.

**Asclepiadeae.**

*Araujia albens* G. Don  
*Asclepias virgata* Balb.  
*curassavica* L.  
*Cynanchum medium* R. Br.  
\* *Gomphocarpus arboreus* R. Br.  
*fruticosus* R. Br.  
*Gonolobus niger* R. Br.  
*Oxypetalum naudinianum* hort.  
*Periploca græca* L.  
*Stapelia anguinea* Jacq.  
*angulosa* Tod.  
*bufonia* Jacq.  
*grandiflora* Tod.  
*multiflora* DC.  
*mutabilis* Jacq.  
*parvipunctata* Tod.  
*rectiflora* Jacq.  
*scutellata* Tod.  
*trisulca* Jacq.  
*variegata* L.  
*verrucosa* Mass.  
*Vincetoxicum canescens* Dcne.  
*contiguum* Koch  
*purpurascens* Dcne.

**Begonieae.**

*Begonia carolinaefolia* Kl.  
*chauliana* Kl.  
*hirtella* Lk.  
*maculata* Radd.  
*nelumbifolia* Schult.  
*peltata* Ott. et Dietr.  
*punctata* Lk.  
*ricinifolia* Ott. et Dietr.  
*Schmidtii* Rgl.  
*semperflorens* Lk.  
*veltoniensis* hort.  
*xanthina* Hook.

**Berberideae.**

*Berberis aristata* DC.  
*asiatica* Roxb.  
*brachybotrys* Edger.  
*crataegina* DC.  
*dulcis* Sweet  
*emarginata* Willd.  
*Knightii* Andrs.  
*latifolia* R. et P.  
*lucida* Schrad.  
*macrocarpa* Schrad.  
*nepalensis* Spr.  
*nitens* Schrad.  
*provincialis* Audib.  
*reclinata* Schrad.  
*sanguinolenta* Schrad.  
*sibirica* Pall.  
*umbellata* Wall.  
*vulgaris* L.  
*Mahonia glumacea* Spr.  
*japonica* hort.

**Bigoniaceae.**

*Bignonia capreolata* L.  
*floribunda* Don  
*tweediana* Lndl.  
*Catalpa bigonioides* Walt.  
*Bungei* C. A. Mey.  
*Kæmpferi* DC.  
*Jacaranda mimosæfolia* Don  
*Pithecoctenium muricatum* Miq.  
*Tecoma capensis* Don  
*radicans* Juss.  
— *var.* *grandiflora*  
*serrulata* Don  
*velutina* hort.

**Boragineae.**

*Anchusa asperrina* Del.  
*hispidissima* Sieb.  
*Borago officinalis* L.  
*Cerithe auriculata* Ten.  
*gymnandra* Guss.  
*tenuiflora* Bert.  
*Cordia angustifolia* R. S.  
*Francisci* hort. Cas.  
*mixa* L.



*Cordia parviflora* L.  
*Sebestena* Forst.  
 \* *Cynoglossum Columnæ* Ten.  
 \* *pictum* Ait.  
   *viridiflorum* Lehm.  
*Echium Auberi* hort.  
 \* *calycinum* Viv.  
 \* *italicum* L.  
 \* *maritimum* Willd.  
 \* *plantagineum* L.  
   *rubrum* Jacq.  
   *violaceum* L.  
*Ehretia tinifolia* L.  
 \* *Heliotropium europæum* L.  
   *peruvianum* L.  
*Lithospermum distichum* Orteg.  
*Myosotis silvatica* Lehm.  
*Nonnea rosea* Lk.  
*Omphalodes linifolia* Mch.  
 \* *Onosma montana* S. S.  
*Symphytum asperrimum* Bbst.  
   *brachycalyx* Boiss.  
   *orientalis* L.  
*Tiaridium indicum* L.  
*Tournefortia angustifolia* R. S.  
   *fruticosa* R. Br.  
   *hirsutissima* Swartz.

**Burseraceae.**

*Amyris maritima* L.  
   *terebinthifolia* Ten.  
*Garuga pinnata* Roxb.

**Cacteae.**

*Cereus acutangulus* hort. Berol.  
 — *var.* *tetragonus*  
*Bonplandii* Parmt.  
*chalybaeus* hort. Paris.  
*geometrizzans* Mart.  
 — *var.* *pugioniferus*  
*gladiatus* Lem.  
*Jamacaru* S. D.  
 — *var.* *caesius*  
 — *var.* *glaucus*  
*labouretianus* Mart.  
*peruvianus* Tabern.  
 — *var.* *minor*  
 — *var.* *monstruosus*

*Cereus stellatus* Pfr.  
   *tephracanthus* Haw.  
   *Tinei* Tod.  
   *tortuosus* Forb.  
   *triangularis* Haw.  
   *validus* Haw.  
*Cleistocactus Baumannii* Lem.  
*Echinocactus aulacogonus* Lem.  
*Echinocereus cinerascens* DC.  
 — *var.* *Schmidtii*  
*cirrhiferus* Lab.  
*pentalophus* DC.  
*Poselgeri* Englm.  
*procumbens* Englm.  
*Echinopsis Bridgesii* S. D.  
*decaisneana* Lem.  
*Eyriesii* Zucc.  
 — *var.* *Fischeri*  
*Huotti* Cels  
 — *var.* *e Bolivia*  
*Lagermanni* Dietr.  
*multiplex* Zucc.  
*oxygona* Zucc.  
*turbinata* Zucc.  
*zuccariniana* Pfr.  
 — *var.* *fl. roseo-lilaceis*  
 — *var.* *nigrispina*  
*Mamillaria anguinea* Ott.  
   *caput Medusæ* Ott.  
 — *var.* *tetracantha*  
*centricirrho* Lem.  
 — *var.* *macrothele*  
*cirrhifera* Mart.  
*elongata* DC.  
*Ehrenbergii* Pfr.  
*falcata* hort.  
*gladiata* Mart.  
 — *var.* *deflexispina*  
*glauca* Dietr.  
*karwinskiana* Mart.  
*longimamma* DC.  
 — *var.* *congesta*  
*magnimamma* Haw.  
*megacantha* S. D.  
*microceras* Lem.  
*minima* Rehb.  
*multiceps* S. D.  
*neumanniana* Lem. *var.*  
*nigra* Ehrh.  
 — *var.* *euchlora*  
*pentacantha* S. D.



Mamill. pulchella S. D. *var.* nigri-  
 — *var.* pallidior cans  
 pusilla DC.  
 seitziana Mart.  
 Sempervivi DC.  
 stella aurata Mart.  
 subechinata S. D.  
 uberiformis Zucc.  
 vetula Mart.  
 viridis S. D.  
 webbiana Ott.  
 willdiana Ott.  
 — *var.* variegata

Opuntia albicans Pfr.  
 Dillenii Haw.  
 elongata S. D.  
 Ficus indica Haw. *pl. var.*  
 flavicans Lem.  
 glaucophylla Lem.  
 — *var.* laevior  
 involuta S. D.  
 lanigera S. D.  
 leucotricha DC.  
 — *var.* fulvispina  
 monacantha Haw.  
 — *var.* prolifera  
 occidentalis Englm.  
 piccolominiana hort.  
 polyantha DC.  
 stenopetala Englm.  
 stricta Haw.

Phyllocactus anguliger Lem.  
 crenatus S. D.  
 grandis Lem.

Pilocereus euphorbioides Cnsl.  
 hermentianus Lem. et Cnsl.  
 houletianus Lem.  
 — *var.* leucocephalus  
 russelianus Lem. et Cnsl.  
 tilophorus Cnsl.

### Calycanthaceae.

Calycanthus occidentalis Hook.  
 Chimonanthus fragrans L.

### Campanulaceae.

Campanula alliariaefolia Willd.  
 bononiensis L.

Campanula corymbosa Desf.  
 \* Erinus L.  
 latifolia L.  
 medium L.  
 rotundifolia L.  
 Specularia biflora F. et M.  
 falcata DC.  
 hybrida DC.  
 speculum DC.  
 Trachelium coeruleum L.  
 Wahlenbergia dichotoma DC.  
 undulata DC.

### Capparideae.

Cleome alliodora Blanc.  
 candelabrum Sims.  
 eckloniana Schrad.  
 gigantea L.  
 pentaphylla L.  
 speciosa H. B.  
 speciosissima Depp.  
 Gynandropsis pentaphylla DC.  
 viscosa L.  
 Polanisia graveolens Raf.

### Caprifoliaceae.

Diervilla arborea Sieb. et Zucc.  
 canadensis Willd.  
 coracensis DC.  
 Lonicera brachypoda DC.  
 canescens Schousb.  
 \* caprifolium L.  
 chinensis Wats.  
 confusa DC.  
 fragrans hort.  
 grata Ait.  
 \* implexa Ait.  
 punicea Sims.  
 ruprechtiana Rgl.  
 tatarica L.  
 Sambucus Ebulus L.  
 Symphoricarpus parviflorus hort.  
 racemosus Mchx.  
 Viburnum lantanoides Mchx.  
 macrocephalum Forst.  
 nudum L.  
 odoratissimum Ker  
 piriifolium Desf.



Viburnum prunifolium L.  
\* Tinus L.

**Caryophylleae.**

Alsine procumbens Fzl.  
Cerastium arvense L.  
\* glomeratum Thuil.  
perfoliatum L.  
Dianthus arboreus L.  
deltoides L.  
plumarius L.  
prolifer L.  
rupicola Biv.  
\* sicus Prsl.  
silvestris Wulf.  
squarrosus Bbrst.  
virgatus Pasq.  
vulturicus Ten.  
Gypsophila acutifolia Fisch.  
perfoliata L.  
Herniaria hirsuta L.  
Lepigonum marginatum DC.  
Lychnis coronaria L.  
corsica Loisl.  
Melandryum apricum Rohrb.  
divaricatum Fzl.  
vespertinum Fr.  
Queria hispanica L.  
Saponaria calabrica Guss.  
Vaccaria L.  
Silene armeria L.  
articulata Viv.  
catholica Ait.  
ceccariniana Boiss.  
cerastioides L.  
disticha Willd.  
\* fruticosa Lk.  
\* fuscata Lk.  
\* gallica L.  
hispida Desf.  
Hookeri Nytt.  
italica L.  
linicola Gmel.  
livida Willd.  
lusitanica L.  
neglecta Ten. var. diffusa  
noctiflora L.  
\* nocturna L.  
pendula L.

Silene rubella L.  
tenuifolia Ott.  
\* Stellaria apetala Ucr.  
\* media Cyr.

**Casuarineae.**

Casuarina stricta Ait.  
tenuissima Sieb.  
torulosa Ait.

**Celastrinaceae.**

Catha edulis Forsk.  
Celastrus buxifolius L.  
lucidus L.  
scandens L.  
Elaeodendron ilicifolium Ten.  
orientale Jacq.  
Evonymus americanus L.  
europaeus L.  
fimbriatus Wall.  
japonicus L.

**Chenopodieae.**

Atriplex hortensis L.  
rosea L.  
Basella rubra L.  
Beta cicla L.  
vulgaris L. var. orientalis  
Chenopodium ambrosioides L.  
Kochia arenaria Roth  
Lecanocarpus nepalensis Fisch.  
Monolepis trifida Schrad.  
Suaeda fruticosa Moq.  
Teloxys aristata Moq.

**Cistineae.**

Cistus albidus L.  
cyprius Lam.  
formosus Curt.  
garganicus Ten.  
heterophyllus Desf.  
ladaniferus L.  
monspeliensis L.  
narbonensis L.



Cistus platysepalus Sweet  
 rotundifolius Sweet  
 \* salvifolius L.  
 \* villosus L.  
 Fumana procumbens Spch.  
 Helianthemum atriplicifolium W.  
 brevipes Pers.  
 canariense Pers.  
 ledifolium Pers.  
 fumana Mill.  
 pilosum Pers.  
 roseum DC.  
 umbellatum Mill.  
 variabile Spch.

Combretaceae.

Anogeissus leiocarpa G. et P.

Compositae.

Achillea biserrata M. B.  
 clypeolata S. S.  
 compacta Willd.  
 coronopifolia Willd.  
 filipendulina Lam.  
 Gerberi Willd.  
 \* lanata Spr.  
 ligustica All.  
 millefolium L.  
 nobilis L.  
 odorata L.  
 santolinoides Lag.  
 setacea W. K.  
 sudetica Op.  
 sulphurea Boiss.  
 Actinomeris alternifolia DC.  
 tetraptera DC.  
 Agathaea amelloides DC.  
 Amberboa Lippii DC.  
 Ambrosia artemisiaefolia L.  
 Amellus scabridus DC.  
 Ammobium alatum R. Br.  
 — var. grandiflorum  
 Anacyclus officinarum Hayne  
 pedunculatum Pers.  
 Anandria nepalensis R. Br.  
 Anthemis altissima L.  
 arvensis L.  
 aurea DC.

Anthemis austriaca Jacq.  
 Bourgaei Boiss. et Reut.  
 chia L.  
 maritima L.  
 nobilis L.  
 palaestina Reut.  
 peregrina Willd.  
 prorosperma Ten.  
 punctata Vahl  
 purpurascens DC.  
 tinctoria L.  
 — var. parnassica  
 tripolitana Boiss.  
 Arctotis speciosa Jacq.  
 Argyranthemum gracile Sch. Bip.  
 grandiflorum Webb  
 — var. pinnatifidum  
 — var. subnudum  
 Webbii Sch. Bip.  
 \* Artemisia arborescens L.  
 indica Willd.  
 peduncularis Bbrst.  
 pontica L.  
 purshiana Bess.  
 sacrorum Led.  
 scoparia W. K.  
 variabilis Ten.  
 vulgaris L.  
 Aster adulterinus Willd.  
 aestivus Ait.  
 amplexicaulis Mhlg.  
 antirrhinifolius hort.  
 argutus N. ab E.  
 asper N. ab E.  
 bellidifolius Willd.  
 bicolor Dietr.  
 caespitosus Lndl.  
 ciliatus Willd.  
 commixtus DC.  
 concinnus Willd.  
 concolor L.  
 conspicuus Lndl.  
 cyaneus Hffm.  
 dumosus L.  
 ericoides L.  
 formosissimus hort.  
 fragilis Willd.  
 hircutianus DC.  
 horizontalis Desf.  
 junceus N. ab E.  
 — var. tenuifolius



- Aster laevigatus* Willd.  
*laevis* L.  
*lamarkianus* N. ab E.  
*lanceolatus* Willd.  
*laxus* Willd.  
*ledifolius* Desf.  
*leucanthemus* Desf.  
*longifolius* Lam.  
*luxurians* N. ab E.  
*monstruosus* Hook.  
*multiflorus* Ait.  
*mutabilis* Ait.  
*Novae Angliae* L.  
*Novi Belgii* L.  
*patulus* M.  
*peregrinus* Prsh.  
*praealtus* Poir.  
*puniceus* L.  
*racemosus* Ell.  
*Radula* Ait.  
*Reewesii* hort.  
*Richardsonii* Spr.  
*scaberrimus* Lag.  
*sericeus* Vent.  
*sibiricus* L.  
*simplex* Willd.  
*squarrulosus* N. ab E.  
— *var. albiflorus*  
*tardiflorus* L.  
*thyrsiflorus* Hffm.  
*Tradescantii* L.  
*versicolor* Willd.  
*virginicus* N. ab E.  
*Baccharis festiva* Pass.  
*halimifolia* L.  
*rosmarinifolia* Hook. Arn.  
*Balsamita ageratifolia* Desf.  
*Barkhausia rubra* Mneh.  
*Bellis perennis* L. fl. pl.  
*Bidens cernua* L.  
*ferulaefolia* DC.  
*serrata* Cav.  
*Biotia latifolia* DC.  
*Blumea subsimplex* DC.  
*Boltonia asteroides* Herit.  
*Borrichia bidentata* DC.  
\* *Buphthalmum maritimum* L.  
\* *Calendula arvensis* L.  
*incana* Willd.  
*microphylla* Lge.  
*officinalis* M.  
\* *parviflora* Raf.  
*Calliopsis tinctoria* DC.  
\* *Carduncellus coeruleus* DC.  
— *var. albiflorus*  
*Carthamus tinctorius* L.  
*Catananche candidissima* hort.  
*Centaurea africana* Raf.  
*arenaria* Bbrst.  
*australis* Poepp.  
*carniolica* Schloss.  
*cerinthifolia* S. S.  
*Cineraria* L.  
*collina* L.  
*crocodylium* L.  
*Cyanus* L.  
*cyanooides* Berggr.  
*dealbata* Willd.  
*deusta* Ten.  
*dissecta* Ten.  
*Fontanesii* Spch.  
*indurata* Uechtr.  
*napifolia* L.  
*orientalis* L.  
*ovina* Pall.  
*pectinata* L.  
*pulcherrima* Willd.  
*rutæfolia* S. S.  
*sempervirens* L.  
*Seridis* L.  
\* *sphaerocephala* L.  
*tatarica* L.  
*tauromenitana* Guss.  
*trichocephala* Willd.  
*Cephalophora decurrens* Less.  
*Chamaepeuce stellata* DC.  
*Chrysanthemum carinatum* Sch.  
\* *coronarium* L.  
*Roxburghii* Desf.  
*Chrysocoma coma aurea* L.  
\* *Cichorium Intybus* L.  
*Cineraria nebrodensis* Guss.  
*Cirsium macranthum* Host  
*tuberosum* All.  
*wiedmannianum* F. et M.  
*Cnicus benedictus* L.  
*ivaefolius* Less.  
*Naudini* Bonnet  
*Cœlestina cœrulea* Cass.  
\* *Conyza ambigua* DC.  
*Coreopsis auriculata* L.  
*Cosmidium Engelmanni* Torr.  
*Cosmos bipinnatus* Cav.  
*sulphureus* Cav.



Cotula coronopifolia L.  
 villosa DC.  
 \* Crepis bursifolia L.  
 \* hiemalis Ces.  
 pulchra L.  
 \* Crupina vulgaris Pers.  
 Cryptostemma lusitanicum Webb  
 lyratum DC.  
 spinosissima Hort. Muenst.  
 Cyclachaena xanthiifolia Fres.  
 Cynara cardunculus L.  
 spinosissima Prsl.  
 \* Echinops ruthenicus Bbrst.  
 sphærocephalus L.  
 Elephantopus scaber L.  
 Encelia canescens Lam.  
 Endoptera Dioscoridis DC.  
 Erechites Muelleri DC.  
 Erigeron macranthus Nutt.  
 Eupatorium calaminthæfolium  
 grandiflorum DC. H. B.  
 haageanum Rgl.  
 lucidum Orteg.  
 Euxenia grata Chmss.  
 \* Evax pygmaea Pers.  
 Felicia cotuloides DC.  
 Ferdinanda eminens Lag.  
 \* Filago germanica L.  
 — *var.* prostrata  
 Franseria artemisioides Willd.  
 Gaillardia amblyodon Hook.  
 aristata Prsh.  
 Drummondii DC.  
 lorenziana hort.  
 \* Galactites tomentosa Mnch.  
 Gazania speciosa Less.  
 Grindelia integrifolia DC.  
 Guizotia oleifera DC.  
 Haplocarpha Leichtlini hort. Gron.  
 Hebeclinium atrorubens Lem.  
 janthinum Hook.  
 megalophyllum Lem.  
 \* Hedypnois mauritanica Willd.  
 Helenium autumnale L.  
 tenuifolium Torr. et Gray  
 undulatum Maund  
 Helianthus annuus L.  
 canus hort.  
 doronicoides Lam.  
 missuricus Spr.  
 ramosissimus Mill.

Helianthus strumosus L.  
 truncatus Schwanz.  
 tuberosus L.  
 Helichrysum angustifolium Don  
 bracteatum Willd.  
 Errerae Tin.  
 lanatum DC.  
 litoreum Guss.  
 panormitanum Tin.  
 \* rupestre DC.  
 Heliopsis laevis Pers.  
 scabra Dun.  
 stricta Wend.  
 \* Helminthia aculeata DC.  
 echioides Gaertn.  
 \* humifusa Ten.  
 \* Hyoseris radiata L.  
 Hypochaeris arachnoides Poir.  
 Inula candida Cass.  
 \* graveolens Desf.  
 macrocephala Boiss.  
 Ismelia Broussoneti Sch. Bip.  
 Isotypus rosaeflorus Pl.  
 Iva frutescens L.  
 Kleinia anteuphorbium DC.  
 ficoides Haw.  
 odora DC.  
 Lactuca angustana All.  
 \* saligna L.  
 Lasiospermum radiatum Trev.  
 Layia elegans Torr. et Gray  
 Leighia linearis DC.  
 Leptosine gigantea K. Mogg.  
 Leucanthemum lacustre Brot.  
 vulgare Lam.  
 \* Leuzea conifera DC.  
 Ligularia japonica Less.  
 Limbardia tricuspis Cass.  
 Madaria elegans DC.  
 Maruta Cotula DC.  
 Melampodium perfoliatum H. B.  
 Montagnea heracleifolia hort.  
 Notobasis syriaca Cass.  
 Obeliscaria pinnata Cass.  
 Onopordon illyricum L.  
 Palafoxia hookeriana Gray  
 \* Pallenis spinosa Cass.  
 Petasites albus Gaertn.  
 \* Phagnalon rupestre DC.  
 \* saxatile Cass.  
 Picridium intermedium Schr.



- Picris pauciflora* Willd.  
    *sprengeliana* Lam.  
*Pluchea odorata* Cass.  
*Podolepis gracilis* Grah.  
*Polymnia uvedalia* L.  
*Preauxia jacobaeifolia* C.H.Schult  
*Psiadia glutinosa* Jacq.  
*Ptarmica mongolica* DC.  
*Pulicaria odora* Rehb.  
\* *Rhagadiolus stellatus* Willd.  
*Rodigia commutata* Spr.  
*Rudbeckia laciniata* L.  
    *Maximiliani* Schreb.  
*Santolina rosmarinifolia* L.  
    *viridis* Willd.  
*Sanvitalia procumbens* Lam.  
*Schizogyne sericea* DC.  
*Scorzonera crocifolia* S. S.  
\* *hirsuta* L.  
*Senecio aegyptiacus* L.  
    *ambiguus* DC.  
    — *var. candidissimus*  
    *andryaloides* DC.  
    *bicolor* Tod.  
    *coriaceus* Ail.  
    *cruentus* DC.  
\* *Doria* L.  
    *elegans* L.  
\* *erraticus* Bert.  
    *grandiflorus* Berg.  
    *Kaempferi* DC.  
    *petasites* DC.  
\* *vulgaris* L.  
\* *Seriola aetnensis* L.  
*Serratula quinquefolia* Bbrst.  
*Siegesbeckia iberica* Willd.  
    *orientalis* L.  
*Silphium asteriscus* L.  
    *gummiferum* Ell.  
    *integrifolium* Mchx.  
    *ornatum hort.* Prag.  
    *perfoliatum* L.  
    *ternatum* Retz.  
    *trifoliatum* L.  
*Simsia calva* Gray  
    *cordata* Cass.  
*Solidago altissima* L.  
    *ambigua* Ait.  
    *bicolor* L.  
    *elliptica* Ait.  
    *flabelliformis* Wend.  
*Solidago flexicaulis* L.  
    *fragrans* Willd.  
    *gigantea* Ait.  
    *lateriflora* Ait.  
    *limonifolia* Pers.  
    *lithospermifolia* Willd.  
    *macrophylla* Prsh.  
    *nutans* Desf.  
    *odora* Ait.  
    *procera* Ait.  
    *Schraderi* DC.  
    *sempervirens* L.  
\* *Sonchus maritimus* L.  
\* *tenerrimus* L.  
*Stobaea purpurea* DC.  
*Tanacetum achilleoides* DC.  
    *boreale* Fisch.  
    *corymbosum* C. H. Sch.  
    *roseum* Sch. Bip.  
    *vulgare* L.  
*Taraxacum bithynicum* DC.  
    *canescens* Jord.  
    *cebennense* Jord.  
    *commutatum* Jord.  
    *glaucanthum* DC.  
    *obovatum* DC.  
\* *Tragopogon Cupani* Guss.  
\* *Urospermum Dalechampii* Desf.  
\* *picroides* Desf.  
*Verbesina alata* L.  
    *coreopsis* Mchx.  
    *crocata* Lam.  
    *phaetusa* Cass.  
    *virginica* L.  
*Vernonia anthelmintica* Willd.  
    *baccharioides* H. B.  
    *corymbosa* Less.  
    *emjnens* Rich.  
    *fasciculata* Torr. et Gray  
    *praealta* DC.  
    *profuga hort.*  
    *scaberrima* Nutt.  
    *scorpioides* Pers.  
*Xanthium italicum* Moret.  
    *Strumarium* L.  
*Xeranthemum inapertum* Willd.  
*Youngia japonica* DC.  
*Zacintha verrucosa* Gaertn.  
*Zinnia verticillata* Andr.



**Convolvulaceae.**

- Batatas glaucifolia Don  
 \* Convolvulus arvensis L.  
 \* Cneorum L.  
   mauritanicus Boiss.  
 \* pentapetaloides L.  
   rufescens Chois.  
   Scammonia L.  
 \* sicus L.  
 \* tricolor L.  
   turbiniifolius hort. Bonon.  
 \* Cuscuta alba Prsl.  
 Dichondra argentea Willd.  
   repens Forst. v. sericea  
 Ipomaea Aitoni Lndl.  
   curassavica Balb.  
   Hardingi Balb.  
   palmata Forsk.  
   Roxburghii Steud.  
   sinuata Orteg.  
 Nolana paradoxa Lndl.  
 Pharbitis hederacea Chois.  
   Learii Hook.  
 Quamoclit coccinea Mnch.  
   vulgaris Chois.

**Coriariaceae.**

- Coriaria myrtifolia L.

**Corneae.**

- Benthamia fragifera Lndl.  
 Cornus americana Mchx.  
   sanguinea L.  
   sericea Herit.  
   stricta Lam.

**Crassulaceae.**

- Adromischus vulgaris Lem.  
 Æonium avernense Webb et Bert.  
   giganteum hort.  
   Saunderi Webb et Bert.  
   youngianum Webb et Bert.  
   spathulatum DC.  
 Crassula abyssinica hort.

- Crassula lactea Ait.  
   marginalis Ait.  
 Echeveria bracteosa Lem.  
   decipiens hort.  
   glaucosa hort.  
   globosa hort.  
   metallica hort.  
   mutabilis Del.  
   pulverulenta Nutt.  
   retusa Lndl.  
   secunda Lndl.  
 Kalanchoe brachycalyx Rich.  
   glaucescens Wall.  
   grandiflora Wall.  
   pubescens R. Br.  
 Sempervivum tectorum L.

**Cruciferae.**

- Æthionema graecum B. et Sprun.  
 \* saxatile R. Br.  
 \* Alliaria officinalis Andrz.  
 \* Arabis hirsuta Scop.  
   japonica Rgl.  
   muralis Bert.  
   rosea DC.  
   sacula Stev.  
   Turrita L.  
 Aubrietia antilibana Boiss.  
   Columnæ Guss.  
 Barbarea arcuata Rchb.  
   intermedia Bor.  
 Biscutella apula L.  
   auriculata L.  
   laevigata L.  
   lyrata L.  
 Brassica chinensis L.  
 \* fruticulosa Cyr.  
   lanceolata Lge.  
   macrocarpa Guss.  
   Napus L.  
   pekinensis Lag.  
   quadrivalvis Hook. et Tours.  
   robertiana Boiss.  
   rugosa Roxa.  
   Schimperii Boiss.  
 \* Cakile maritima Scop.  
 Camelina dentata Pers.  
 \* sativa Cr.  
 \* Capsella bursa pastoris Mnch.



\* *Cardamine hirsuta* L.  
*Carpoceras sibiricum* Boiss.  
*Cheiranthus Bocconi* Ait.  
     *mutabilis* Hérit.  
     *semperflorens* Schousb.  
     *Senoneri* Heldr. et Sart.  
*Chorispora tenella* DC.  
*Crambe hispanica* L.  
*Diploxys catholica* DC.  
     *siifolia* Kze.  
 \* *viminea* DC.  
 \* *Draba praecox* Stev.  
*Eruca sativa* Lam.  
*Erysimum longifolium* DC.  
     *orientale* R. Br.  
*Heliophila crithmifolia* Willd.  
*Hesperis fragrans* Fisch.  
 \* *Hutchinsia procumbens* Desv.  
*Iberis gibraltaria* L.  
 \* *semperflorens* L.  
 \* *Isatis canescens* DC.  
     *dasycarpa* Ledb.  
     *macrocarpa* Boiss.  
     *oxycarpa* Boiss.  
     *praecox* Kit.  
*Jonopsidium acaule* Rehb.  
*Lepidium densiflorum* Schrad.  
     *Humboldtii* DC.  
     *perfoliatum* L.  
     *sativum* L.  
*Malcolmia flexuosa* Sm.  
     *maritima* R. Br.  
     *rigida* Boiss.  
 \* *Matthiola tristis* R. Br.  
     *undulata* Tin.  
*Moricandia arvensis* DC.  
     *hesperidiflora* DC.  
*Ochtodium aegyptiacum* DC.  
*Raphanus Landra* Moret.  
     *maritimus* Sm.  
     *rostratus* DC.  
*Sinapis abyssinica* A. Br.  
     *alata* L.  
     *incana* L.  
     *juncea* L.  
 \* *pubescens* L.  
*Sisymbrium elatum* Koch  
     *Irio* L.  
 \* *officinale* L.  
 \* *polyceratium* L.  
 \* *Thalianum* Gay.

*Streptanthus petiolaris* Gray  
*Succowia balearica* Med.  
*Vella annua* L.  
*Vesicaria corymbosa* Griseb.

### Cucurbitaceae.

*Benincasa cerifera* Savi  
*Bryonopsis laciniosa* Naud.  
*Cucumis Chate* L.  
     *dipsaceus* Ehrenb.  
     *grossularioides* hort.  
     *metuliferus* E. Mey.  
     *myriocarpus* Naud.  
     *pancherianus* Naud.  
     *pustulatus* Hook.  
*Cucurbita maxima* Dcne *pl. var.*  
     *moschata* Duch. *var.*  
     *Pepo* L. *pl. var.*  
     *perennis* Gray  
*Cyclanthera pedata* Schrad.  
     — *var. edulis*  
*Lagenaria vulgaris* Ser. *pl. var.*  
*Luffa aegyptiaca* Mill.  
     *fabiana* Roch.  
     *marylandica* hort.  
     *Petola* Ser.  
     *spectabilis* hort.  
     *subangulata* Miq.  
*Momordica Balsamina* L.  
     *Charantia* L.  
*Sicyos bryoniacifolius* Mor.  
*Trichosanthes colubrina* Jach.

### Cupuliferae.

*Quercus Cerris* L.  
     — *var. austriaca*  
     *coccifera* L.  
     *Ilex* L.  
     — *var. Foordii*  
     — *var. macrocarpa*  
     — *var. pyramidalis*  
     *lanuginosa* L.  
     — *var. laciniata*.  
     — *var. microcarpa*  
     — *var. sicula* H. pan.  
     *lusitanica* Webb  
     — *var. boetica*



*Quercus pedunculata* Willd.  
 — *var. brutia* Ten.  
*polymorpha* Chmss.  
*pseudo Suber* Santi  
*sessiliflora* Sm.  
*Suber* L.

**Dipsaceae.**

*Cephalaria ambrosioides* R. S.  
*centauroides* Coult.  
*dipsacoides* Boiss.  
*leucantha* Schrad.  
 — *var. albescens*  
*rigida* R. S.  
*uralensis* R. S.  
*Dipsacus Gmelini* Bbrst.  
 \* *silvestris* Huds.  
*Knautia Urvillei* Coult.  
*Pterocephalus palaestinus* Coult.  
*Scabiosa atropurpurea* L.  
 — *var. grandiflora*  
 \* *cretica* L.  
 \* *limonifolia* Vahl  
*maritima* L.  
*Trichera ciliata* R. S.

**Ebenaceae**

*Diospyros Ebenum* Retz.

**Elaeagneae.**

*Elaeagnus Fortunei* hort.  
*parviflora* Royle.  
*reflexa* Don  
*rotundifolia* hort.  
*Simoni* hort.

**Ericaceae.**

*Arbutus Andrachne* L.  
*canariensis* L.  
 \* *Unedo* L.  
*Erica ramulosa* Vis.  
 \* *peduncularis* Prsl.  
*Pentapera sicula* Klotz.

**Euphorbiaceae,**

*Adenoropium gossypifolium* Pohl  
*Buxus balearica* Lam.  
*chinensis* Lam.  
*japonica* Müll.  
*sempervirens* L.  
 — *var. fol. arg. variegatis*  
 — *var. fol. aureo variegatis*  
 — *var. fol. marginatis*  
*Coelobogyne ilicifolium* Sm.  
*Croton Mubango* Müll.  
*penicillatum* Vent.  
 \* *Crozophora tinctoria* Juss.  
*Delechampsia scandens* Müll.  
 \* *Euphorbia biglandulosa* Desf.  
 \* *Bivonae* Steud.  
*canariensis* L.  
 \* *Characias* L.  
*coerulescens* Haw.  
*dendroides* L.  
*geniculata* Orteg.  
*grandidens* Haw.  
 \* *helioscopia* L.  
*Lagascae* Spr.  
*marginata* Prsh.  
*ornithopus* Jacq.  
*peplis* L.  
*pilulifera* L.  
*prostrata* Ait.  
*pterococca* Brot.  
*Homalanthus populifolia* Grah.  
*Jatropha Janipha* L.  
*Phyllanthus angustifolius* F. v.  
 — *var. elongatus* Muell.  
*juglandifolius* Willd.  
*latifolius* Sw.  
*montanus* Pers.  
*Poinsettia cyathophora* Kl. et Gr.  
*Ricinus communis* L. *pl. var.*  
*zanzibarensis* hort.  
*Rottlera japonica* Spr.  
*Sauropus albicans* Blum.

**Ficoideae.**

*Mesembryanth. albinotum* Haw.  
*blandum* Haw.  
 — *var. fl. roseis*



*Mesembr. bulbosum* Haw.  
*caninum* Haw.  
*caulescens* Mill.  
*crystallinum* L.  
*curvifolium* Haw.  
*deflexum* Ait.  
*deltoides* Mill.  
*falciforme* Haw.  
*forficatum* L.  
*geminatum* Haw.  
*glaucinum* Haw.  
 — *var. crassius*  
*heteropetalum* Haw.  
*includens* Haw.  
*inflexum* Haw.  
*lacerum* Haw.  
*muricatum* Haw.  
*nodiflorum* L.  
*polyanthum* L.  
*retroflexum* Haw.  
*rubrocinctum* Haw.  
 — *var. albiflorum*  
 — *var. fol. crassioribus*  
*scabrum* L.  
*spectabile* Haw.  
*uncatum* S. D.

**Gentianaceae.**

*Villarsia nymphoides* Vent.  
 — *var. minor*  
*parnassifolia* R. Br.

**Geraniaceae.**

*Erodium alpinum* Hérit.  
*cicutarium* Willd.  
*Neilreichii* Jka.  
*Geranium abortivum* Dnts.  
*hookerianum* Desf.  
*ibericum* Cav.  
*Ochsenii* Prsh.  
*peltatum* L.  
*pratense* L.  
*pyrenaicum* L.  
*rubellum* Mond.  
*sanguineum* L.  
 \* *striatum* L.  
*Oxalis asinina* Jacq.  
*boweana* Lodd.  
*brasiliensis* Lodd.

*Oxalis canescens* Jacq.  
*catherinensis* N. E. Brown.  
*cernua* Thg.  
*compressa* Jacq.  
*Consolei* Tod.  
*Coppoleri* Tod.  
*fabaeifolia* Jacq.  
*flava* L.  
*floribunda* Schm.  
*fulgida* Bot. Reg.  
*hirta* L.  
*hirtella* Jacq.  
*lancaefolia* Jacq.  
*leporina* Jacq.  
*longisepala* Tod.  
*macrostylis* Jacq.  
*Majoranae* Tod.  
*micrantha* Jacq.  
*multiflora* Jacq.  
*Piottae* Colla  
*pubescens* H. B.  
*purpurea* Jacq.  
*rosacea* Jacq.  
*tetraphylla* Cav.  
*tropaoloides* Hook.  
*variabilis* Jacq.

**Pelargonium acerifolium** Hérit.

*acetosum* Ait.  
*crithmifolium* Sm.  
*cucullatum* Ait.  
*decipiens* Haw.  
*denticulatum* Jacq.  
*ficifolium* Hoffm.  
*gibbosum* Willd.  
*graveolens* Ait.  
*inquinans* Ait. *pl. var.*  
*lobatum* Willd.  
*lucidum* Dietr.  
*malvaefolium* Jacq.  
*micranthum* Eckl. et Z.  
*ovale* Hérit.  
*parvulum* DC.  
*peltatum* Ait.  
*quercifolium* Ait.  
*raduloides* hort.  
*scutatum* Sweet  
*semitrilobum* Jacq.  
*stenopetalum* Ehrh.  
*terebinthifolium* Steud.  
*ternatum* Jacq.  
*tomentosum* Jacq.  
*villosum* Sweet



Pelargonium vitifolium Ait.  
zonale Willd. *pl. var.*  
Tropaeolum lobbianum Hook.  
majus L.

**Globularieae.**

Globularia alypum L.  
salicina L.

**Hydrophylleae.**

Eutoca ortgiesiana hort.  
Phacelia congesta Hook.  
floribunda hort.  
Parryi Wilk.  
tanacetifolia Bth.  
Wigandia caracassana H. B.  
— *var.* Vigueri  
urens Don

**Hypericineae.**

Androsaemum officinale All.  
\* Hypericum ciliatum Lam.  
commutatum Nolt.  
elatum Ait.  
frutescens Com.  
moserianum hort.  
olympicum L.  
patulum Thbg.  
\* perforatum L.  
tomentosum L.

**Ilicineae.**

Ilex Aquifolium L.  
Prinos glaber L.

**Illecebraceae.**

\* Paronychia hispanica Lam.  
nivea DC.  
Pollichia campestris Ait.

**Juglandaeae.**

Carya olivaeformis Nutt.  
Juglans nigra L.

**Labiatae.**

Ajuga orientalis L.  
reptans L.  
Anisomeles ovata R. Br.  
Audibertia stachyoides Bth.  
Ballotta acetabulosa Bth.  
hirsuta Bth.  
hispanica Bth.  
pseudo-dictamnus Bth.  
Betonica rubicunda Wndth.  
Calamintha clinopodioides Bth.  
Nepeta Lk.  
officinalis Mnch.  
\* Clinopodium vulgare L.  
Coleus Penzigi Schweinf.  
spicatus Bth.  
Dracocephalum Moldavica L.  
peltatum L.  
Eremostachys laciniata Bnge.  
Holmskioldia sanguinea Retz.  
Hyssopus officinalis L.  
— *var.* albus  
\* Lamium amplexicaule L.  
Lavandula pubescens Desne.  
spica DC.  
Stoechas L.  
Leonotus Leonurus Pers.  
Leonurus sibiricus L.  
\* Lycopus europaeus L.  
Marrubium apulum Ten.  
Aschersonii P. Magn.  
astracanicum Bbrst.  
candidissimum L.  
leonuroides Desr.  
pannonicum Rehb.  
\* vulgare L.  
Melissa asiatica Steud.  
officinalis L.  
Mentha canescens Roth.  
\* Pulegium L.  
rotundifolia L.  
— *var.* macrostachya  
tomentosa Urv.  
viridis L.



- Micromeria approximata* Rehb.  
*juliana* Bth.  
*myrtifolia* Boiss.  
*rupestris* Bth.  
*Molucella laevis* L.  
 \* *spinosa* L.  
*Nepeta cataria* L.  
*grandiflora* Bbrst.  
*longiflora* Vent.  
*nepetella* L.  
*Ocimum basilicum* L.  
*— var. anisatum*  
*— var. bullatum*  
*— var. microphyllum*  
*campechianum* Mill.  
*sanctum* L.  
*viride* Willd.  
*graveolens* A. Br.  
*Origanum dictamnus* L.  
 \* *Onites* L.  
*pallidum* Desf.  
*paniculatum* Koch.  
*vulgare* L. *var. intermedium*  
*Phlomis armeniaca* Willd.  
*canariensis* Webb  
*chrysophylla* Boiss.  
*ferruginea* Ten.  
*fruticosa* L.  
*purpurea* L.  
*viscosa* Poir.  
*Physostegia virginiana* Bth.  
*Plectranthus amethystoides* Bth.  
*glaucocalyx* Maxim.  
*herbaceus* hort.  
*parviflorus* Willd.  
*tomentosus* E. Mey.  
 \* *Prasium majus* L.  
*Prunella laciniata* L.  
*pennsylvanica* Willd.  
 \* *vulgaris* L.  
*Pycnanthemum lanceolatum* Prsh.  
*Salvia acetabulosa* L.  
*aethiopis* L.  
*amarissima* Ort.  
*amplexicaulis* Lam.  
*argentea* L.  
*aurita* Thbg.  
*Baumgarteni* Grsb.  
*bracteata* Russel  
*cadmica* Boiss.  
*campestris* Bbrst.  
 \* *Salvia canariensis* L.  
*candelabrum* Boiss.  
*ceratophylla* L.  
*coccinea* L.  
*— var. pumila*  
*confertiflora* Pohl  
*crassifolia* Desf.  
*disermas* L.  
*farinacea* Bth.  
*Forskolei* L.  
*gigantea* Desf.  
*grandiflora* Ettling.  
*Horminum* L.  
*interrupta* Schousb.  
*japonica* Thbg.  
*lantanaefolia* Mart. et Gal. v.  
*lusitanica* Jacq. f. (*limbata*  
*mexicana* L.  
*nilotica* Murr.  
*officinalis* L. *var. fol. var.*  
*orgyalis* L.  
*pallidiflora* Steud.  
*pendula* Vahl  
*Pitcheri* Torr.  
*polystachya* Orteg.  
*purpurea* Cav.  
*runcinata* L. fil.  
*Sibthorpii* Sm.  
*spicata* R. S.  
*spinosa* L.  
*taraxacifolia* Coss. et Bal.  
*Tenorii* Spr.  
*tiberina* Maur.  
*tiliaefolia* Vahl  
*triangularis* Thbg.  
*tricolor* hort.  
*variegata* W. K.  
*verbenaca* L.  
*verbenacoides* Brot.  
*Satureja cuneifolia* Ten.  
*hortensis* L.  
*illyrica* Host  
*Scorodonia heteromalla* Mnch.  
*Scutellaria commutata* Guss.  
*grandiflora* Sims.  
 \* *peregrina* L.  
 \* *Sideritis romana* L.  
 \* *sicula* Ueria  
*Sphacele floribunda* Bth.  
*Stachys Balansae* Boiss.  
*Bridgesii* Bth.



Stachys circinata L'Hérit.  
 \* hirta L.  
 lanata Jacq.  
 lavandulaefolia Vahl  
 saturejoides M. et Auch.  
 sericea Walt.  
 silvatica L.  
 subcrenata Vis.  
 Teucrium Arduini L.  
 campanulatum L.  
 Chamaedrys L.  
 \* flavum L.  
 \* fruticans L.  
 lucidum L.  
 pulverulentum Jord.  
 Thymus capitatus Hffg. Lk.  
 mastichina L.  
 Serpyllum Fr.  
 Thymbra spicata L.  
 Tinnea aethiopica Kotsch.

**Laurineae.**

Laurus nobilis L.  
 — *var.* angustifolia  
 — *var.* tenuifolia  
 Persea indica Spr.

**Leguminosae.**

Acacia capensis Burch.  
 cavenia Hook. et Arn.  
 cyanophylla Lndl.  
 — *var.* latifolia  
 cyclopis Cunng.  
 dealbata Lk.  
 decipiens R. Br.  
 decurrens Willd.  
 dietrichiana F. v. Muell.  
 falcata Willd.  
 farinosa Lndl.  
 farnesiana Willd.  
 horrida Willd.  
 iteaphylla F. v. Muell.  
 longifolia Willd.  
 — *var.* latifolia  
 — *var.* mucronata  
 — *var.* Sophorae  
 longissima Wendl.  
 — *var.* floribunda

Acacia longissima w. v. glauca  
 melanoxyton R. Br.  
 modesta Wall.  
 mollissima Willd.  
 pinifolia Bth.  
 retinoides Schlecht.  
 rostellifera Bth.  
 salicina Lndl.  
 saligna Wendl.  
 subporosa F. v. Muell.  
 tenuifolia Willd.  
 uncinella Bth.  
 urophylla Bth.  
 verticillata Willd.  
 viarum Allam.  
 Adenocarpus commutatus Guss.  
 intermedius DC.  
 Adesmia muricata DC.  
 Albizzia Julibrissin Durazz.  
 lophantha Bth.  
 Amorpha canescens Nutt.  
 caroliniana Croom.  
 elata hort.  
 fragrans Sweet  
 fruticosa L.  
 herbacea Walt.  
 Lewisii Lodd.  
 nana Nutt.  
 pubescens Willd.  
 \* Anagyris foetida L.  
 Anthyllis barba Jovis L.  
 \* tetraphylla L.  
 \* Vulneraria L.  
 Arachis hypogaea L.  
 Arthrolobium ebracteatum DC.  
 \* scorpioides DC.  
 Astragalus falcatus Lam.  
 podocarpus C. A. Mey.  
 rotundifolius Willd.  
 scorpioides Pourr.  
 villosus Mneh.  
 Baptisia australis R. Br.  
 bracteata Muehl.  
 Bauhinia diphylla Buchan.  
 montana hort.  
 \* Biserrula pelecinus L.  
 Bonjeannia recta Rehb.  
 Cadia varia Hérit.  
 Calliandra porteana Bth.  
 \* Calycotome infesta Guss.  
 Campylotropis chinensis Bge.  
 macrantha Bge.



- Caragana altagana* Poir.  
     Redowski Fisch.  
*Cassia arborescens* Mill.  
     *corymbosa* Lam.  
     *floribunda* Cav.  
     *laevigata* Willd.  
     *linearis* Colla  
     *nictitans* L.  
     *nutans* Moc. et Sessé  
     *schinifolia* DC. fil.  
*Cercis siliquastrum* Adans.  
*Chorizema cordatum* Lndl.  
     *ilicifolium* Labil.  
*Clitoria Ternatea* L.  
*Colutea breviaolata* Lang.  
*Coronilla cretica* L.  
     *emeroides* Boiss.  
     *parviflora* Willd.  
 \* *valentina* L.  
     *varia* L.  
     *viminalis* Salisb.  
*Coulteria pectinata* Cav.  
 \* *Cytisus aeolicus* Guss.  
     *fragrans* Lam.  
     *Weldeni* Vis.  
*Dalbergia Sissoo* Roxb.  
*Dalea alopecuroides* Willd.  
     *Lagopus* Willd.  
*Desmanthus brachylobus* Bth.  
*Desmodium canescens* DC.  
     *podocarpum* DC.  
*Dolichos bicontortus* Dur.  
     *helvolus* Nutt.  
     *lignosus* L.  
     *monachalis* Brot.  
     *myodes* Ten.  
     *sinensis* L.  
*Dorycnium ibericum* Willd.  
*Edwardsia tetraptera* R. Br.  
*Ervum himalayense* A. Br.  
     *monanthes* L.  
 \* *pubescens* DC.  
*Erythrina cristagalli* L.  
     — *var. laurifolia*  
     — *var. speciosa*  
     *insignis* Tod.  
     *viarum* Tod.  
     — *var. picta*  
*Galega persica* Pers.  
     *officinalis* L.  
*Genista aspalathoides* Lam.  
     *canariensis* L.  
*Genista candicans* L.  
     *florida* L.  
     *linifolia* L.  
     *maderensis* Spch.  
     *thyrsiflora* hort.  
     *tinctoria* L.  
*Gleditschia brachycarpa* Prsh.  
     *Bujoti* hort.  
     *caspica* Desf.  
     *macracantha* Desf.  
     *sinensis* Lam.  
*Glycyrrhiza echinata* L.  
*Hardenbergia bimaculata* Vathke  
*Lablab vulgaris* Sav.  
     — *var. atropurpureus*  
*Lathyrus abyssinicus* Willd.  
     *angulatus* L.  
 \* *Aphaca* L.  
     *articulatus* L.  
     *latifolius* L.  
     *lusitanicus* Mart.  
     *magellanicus* Lam.  
     *tingitanus* L.  
     *venosus* Mhlbg.  
*Lebeckia cytisoides* Thgb.  
*Lespedeza villosa* Pers.  
     *virgata* DC.  
*Leucaena glauca* Bth.  
*Lotus cytisoides* L.  
     *parviflorus* Desf.  
*Lourea vespertilionis* Desv.  
 \* *Lupinus albus* L.  
 \* *Cosentini* Guss.  
     *mutabilis* Sw.  
*Medicago caspica* Fisch.  
     *flexuosa* Ten.  
     *glutinosa* Bbrst.  
     *laciniata* All.  
     *langeana* Tod.  
     *media* Pers.  
     *minima* Desr. *var. pulchella*  
     *pentacycla* DC.  
     *podocarpa* DC.  
     *prostrata* Jacq.  
     *rigidula* Lam.  
     *sphaerocarpa* Bert. *var. ovalis*  
     *terebellum* W. *var. inermis*  
     *tornata* Mill.  
     — *var. minor*  
     *truncatula* Gaertn.  
     — *var. longeaculeata*  
     *tuberculata* Willd.



Melilotus Bonplandii Ten.  
 compacta Salzm.  
 elegans Salzm.  
 italica Desr.  
 \* messanensis All.  
 permixta Jord.  
 rotundifolia Ten.  
 Mimosa acanthocarpa Bth.  
 pudica L.  
 Ochrus pallida Pers.  
 Onobrychis affinis Verlot.  
 incurvata DC.  
 vaginalis C. A. Mey.  
 \* Ononis breviflora DC.  
 crotalarioides Coss.  
 \* Schouwii DC.  
 Parkinsonia aculeata L.  
 Peltophorum africanum Sond.  
 Phaseolus Max L.  
 Pisum granulatum hort.  
 Pithecolobium pruinatum Bth.  
 Pocockia cretica DC.  
 Poinciana Gilliesii Hook.  
 \* Psoralea bituminosa L.  
 involucrata Thg.  
 palæstina L.  
 Retama monosperma Boiss.  
 Rhynchosia minima DC.  
 phasacoloides DC.  
 punctata DC.  
 Robinia Pseudacacia L. *pl. var.*  
 tortuosa Hffg.  
 viscosa Vent.  
 Schottia latifolia Jacq.  
 \* Scorpiurus subvillosa L.  
 vermiculata L.  
 Securigera Coronilla DC.  
 Sophora secundiflora Lag.  
 -- *var. fl. lilaceis*  
 Styphnolobium japonicum Sch.  
 Swainsonia galegæfolia R. Br.  
 lessertiæfolia DC.  
 Tamarindus indica L.  
 Templetonia retusa R. Br.  
 Tetragonolobus luteus Mneh.  
 Requièni Bert.  
 Trifolium angustifolium L.  
 \* campestre Schreb.  
 elegans Savi  
 \* scabrum L.  
 \* stellatum L.  
 \* tomentosum L.

Trigonella coerulea Ser.  
 gladiata Stev.  
 spinosa L.  
 Ulex europæus L.  
 Vicia amphicarpa Dorth.  
 Bobartii Forst.  
 cordata Wulf.  
 Gerardi Jacq.  
 onobrychoides L.  
 sativa L.  
 segetalis Thuill.  
 \* serratifolia Jacq.  
 Virgilia aurea Lam.  
 Zichia inophylla Bth.

**Lineae.**

Erythroxyton coca Lam.  
 Licium campanulatum L.  
 grandiflorum Desf.  
 hirsutum L.  
 humile Mill.  
 nervosum W. K.  
 usitatissimum L.

**Lobeliaceae.**

Lobelia Erinus L.  
 syphilitica L.  
 Tupa crassicaulis Hook.

**Lythrarieae**

Cuphea cinnabarina hort.  
 Roezlii hort.  
 — *var. grandiflora*  
 silenoides N. ab E.  
 Lagerstroemia indica L.  
 \* Lythrum Salicaria L.  
 virgatum L.  
 Nesæa grandiflora Hook.  
 myrtifolia Desf.  
 salicifolia Lk. et Ott.  
 syphilitica DC.

**Magnoliaceae.**

Liriodendron tulipifera L.  
 Magnolia grandiflora L. *pl. var.*



**Malpighiaceae.**

Bunchosia glandulifera Jacq.  
Galphimia glauca Cav.

**Malvaceae.**

Abutilon Avicennae Gaertn.  
permolle Don  
striatum Dicks.  
vesicarium Plum.  
Althaea Heldreichii Boiss.  
Anoda acerifolia DC.  
Callirhoe pedata Nutt.  
Hibiscus cannabinus L.  
esculentus L.  
Genewii Boj.  
immutabilis Dehn.  
liliiflorus Cav. *v.* ochroleucus  
militaris Cav.  
mutabilis L.  
— *var.* albiflorus  
— *var.* fl. pleno  
— *var.* tricolor  
— *var.* venustus  
phoeniceus L.  
Reewesii hort.  
rosa sinensis L.  
syriacus L. *pl. var.*  
vesicarius Cav.  
Lagunaria Patersonii Don  
Lavatera maritima Gouan  
\* olbia L.  
Malachra radiata L.  
Malope grandiflora Willd.  
trifida Cav.  
Malva crispa L.  
flexuosa Horn.  
microcarpa Desf.  
plebeja Stev.  
verticillata L.  
— *var.* neuroloma  
Malvaviscus arboreus Cav.  
Napaea laevis L.  
Pavonia hastata Spr.  
— *var.* cleistocalyx  
speciosa H. B.  
spinifex Cav.

Sida populifolia Lam.  
triloba Thg.  
virgata Cav.  
Sphaeralcea umbellata Juss.

**Meliaceae.**

Cipadessa subscandens H. B.  
Melia arguta DC.  
Azederach L.  
japonica Don  
sempervirens Sw.

**Myoporineae.**

Myoporum pictum hort.  
tuberculatum R. Br.

**Myrsineae.**

Ardisia solanacea Roxb.  
Deherainia smaragdina Dcne.

**Myrtaceae.**

Callistemon angulatus hort.  
coccineus F. *v.* Muell.  
falcatus DC.  
fulgens hort.  
lanceolatus DC.  
linearifolius DC.  
linearis DC.  
marginatus DC.  
pallidus DC.  
pendulus Rgl.  
rugulosus DC.  
speciosus DC.  
Eucalyptus diversifolia Bnpl.  
Eugenia axillaris Poir.  
littoralis hort.  
Fabricia laevigata Sm.  
Melaleuca glabrescens hort.  
imbricata Lk.  
incana R. Br.  
linearifolia Sm.  
Metrosideros florida Sm.  
Myrcia acris DC.



Myrtus communis L.  
 lusitanica Willd.  
 — *var.* moschata  
 romana Hffinsg.  
 tarantina Mill.  
 Olinia cymosa Thbg.  
 Psidium chinense Lodd.  
 dichotomum Weinm.  
 litorale Radd.  
 montanum Sw.  
 pyriferum L.  
 Punica Granatum L.  
 — *var.* nana

**Nyctagineae.**

Allionia nyctaginea Mchx.  
 violacea L.  
 Mirabilis ambigua Traut.  
 dichotoma L.  
 Jalapa L. *pl. var.*  
 longiflora L.  
 planiflora Traut.  
 solanifolia hort.  
 tubiflora Traut.  
 wightiana Denes.

**Nymphaeaceae.**

Euryale ferox Salisb.  
 Nelumbium luteum Willd.  
 Nymphaea ampla DC.  
 cyanea Roxb.  
 dentata Planch.  
 flavo-virens Lehm.  
 ortgiesiana Planch.  
 scutifolia DC.  
 stellata Willd.

**Oleaceae.**

Fontanesia Fortunei Carr.  
 phillyraeoides Labill.  
 Fraxinus Ornus L.  
 Jasminum capense Thbg.  
 dianthifolium Vis.  
 floridum Bnge.  
 gracile Andr.  
 humile L.

Jasminum Reewesii hort.  
 Ligustrum compactum Dene.  
 coriaceum Nois.  
 japonicum Thbg.  
 — *var.* ovalifolium  
 — *var.* Sieboldtii  
 lucidum Ait.  
 massalongianum hort.  
 obtusifolium S. et Zucc.  
 Regelii hort.  
 robustum Ait.  
 Stauntonii DC.  
 \* vulgare L.  
 Olea angustifolia hort.  
 floribunda Bth.  
 speciosa hort.  
 Visiania paniculata DC.

**Onagrariceae.**

Circaea lutetiana L.  
 \* Epilobium hirsutum L.  
 hypericifolium Tausch.  
 Gaura tripetala Cav.  
 Lopezia coronata Andr.  
 minima Lag.  
 racemosa Cav.  
 Oenothera acaulis Cav.  
 fruticosa L.  
 grandiflora Willd.  
 macrantha Sellow  
 mollissima L.  
 odorata Jacq.  
 pumila L.  
 rhombifolia Nutt.  
 rosea Ait.  
 speciosa Nutt.  
 suaveolens Desf.

**Papaveraceae.**

Argemone mexicana L.  
 Bocconia frutescens L.  
 Chelidonium majus L.  
 Eschscholtzia californica Cham.  
 — *var.* albiflora  
 Fumaria anatolica Boiss.  
 \* capreolata L.  
 \* officinalis L.



- \* *Glaucium luteum* Scop.  
    *phœniceum* Cr.
- Macleya cordata* R. Br.  
    — *var.* *jeddensis*
- \* *Papaver dubium* L.
- \* *hybridum* L.
- Rhoeas* L.  
    — *var.* *Hookeri*
- Platycapnos spicatus* Bernh.

### **Passifloreae.**

- Passiflora amabilis* hort.
- coerulea* L.
- holosericea* L.
- peltata* Cav.
- suberosa* L.
- Walkeri* Wight
- Vasconcellia hastaefolia* Cav.

### **Pedalineae.**

- Craniolaria annua* L.
- fallax* DC.

### **Phytolaccaceae.**

- Phytolacca dioica* L.
- longifolia* Moq.
- Rivina aurantiaca* Warsz.
- brasiliensis* Nocca
- humilis* L.
- laevis* L.
- purpurascens* L.

### **Piperaceae**

- Peperomia blanda* H. B.
- Piper geniculatum* Sw.
- plantagineum* Lam.

### **Pittosporeae.**

- Pittosporum eriocarpum* Ait.
- undulatum* Vent.
- viridiflorum* Sims.

### **Plantagineae.**

- \* *Plantago albicans* L.
- asiatica* Schrad.
- ceratophylla* Hoffm. & G.
- crassifolia* Forsk.
- lanceolata* L.
- lusitanica* L.
- \* *major* L.
- \* *Psyllium* Poir.
- stricta* Schousb.

### **Plataneae.**

- Platanus cuneata* Willd.
- occidentalis* L.
- *var.* *fastigiata*
- *var.* *macrophylla*
- *var.* *nepalensis*
- orientalis* L.

### **Plumbagineae.**

- Armeria berlengensis* Dav.
- canescens* Boiss.
- formosa* Ehrh.
- sardoa* Spr.
- speciosa* hort.
- Welwitschii* Boiss.
- Ceratostigma plumbaginoides* B.
- \* *Plumbago europaea* L.
- grandiflora* Ten.
- mexicana* H. B.
- rhubifolia* Hook.
- zeylanica* L.
- Statice albidâ* Guss.
- besseriana* Schult.
- coccinea* hort.
- confusa* Gr. et Godr.
- \* *cordata* Guss.
- cosyrensis* Guss.
- duriuscula* Gir.
- echinata* hort. Gor.
- elata* Fisch.
- ferulacea* L.
- globulariaefolia* Desf.
- Gmelini* Willd.



*Statice graeca* Poir.

*latifolia* Sm. *v.* *subpuberula*  
*leptostachya* Boiss.

\* *limonium* L.

— *var.* *macroclada*

*longifolia* Thbg.

*minutiflora* Guss.

*panormitana* Tod.

*pubescens* DC.

*sareptana* Becker

*serotina* Rchb.

*sinuata* L. *var.* *albiflora*

*Sowerowii* Rgl.

*toentellm* Boiss.

— *var.* *glabrescens*

*virgata* Willd.

*willdenowiana* Poir.

**Polemoniaceae.**

*Cobaea scandens* Cav.

*Collomia linearis* Nutt.

*Gilia achilleaeifolia* Bth.

*californica* Bth.

*parviflora* Spr.

**Polygaleae.**

*Polygala myrtifolia* L.

— *var.* *angustifolia*

*oppositifolia* L.

*speciosa* Sims.

*virgata* Thbg.

**Polygoneae.**

*Coccoloba laurifolia* Jacq.

\* *Emex spinosa* Cambess.

*Muehlenbeckia complexa* Meisn.

\* *Polygonum Convolvulus* L.  
*orientale* L.

\* *Rumex Acetosa* L.

*aetnensis* Prsl.

*bucephalophorus* L.

\* *conglomeratus* Murr.

*crispus* L.

\* *pulcher* L.

*thyrsoides* Desf.

**Portulacaceae.**

*Anacampseros arachnoides* Sims.  
*telephiastrum* DC.

*Portulaca grandiflora* Cambess.

*Talinum crassifolium* Willd.

*grandiflorum* Lockh.

*patens* Willd.

*purpureum* Klotz.

**Primulaceae.**

*Cyclamen neapolitanum* Ten.  
*vernale* Mill.

*Primula acaulis* Jacq.

*elatior* Jacq. *pl. var.*

**Proteaceae.**

*Grevillea hilliana* R. Br.

*Hakea eucalyptoides* Cunn.

**Ranunculaceae.**

*Adonis autumnalis* L.

*caudata* Stev.

\* *Anemone coronaria* L.

*palmata* L.

*rivularis* Buchan

*Aquilegia atrata* Koch

*aurea* Gray

*Bertoloni* Schott

*fragrans* Bth.

*Kitaibelii* Schott

*nevadensis* Boiss. et R.

*nivea* Baumg.

*spectabilis* Lem.

*vulgaris* L.

*Clematis affinis* St. Hil.

*cirrhusa* L.

*erecta* All. *var.* *hispanica*

*integrifolia* L.

*Delphinium Ajacis* L. *pl. var.*

\* *Helleborus Bocconi* Ten.

*foetidus* L.



*Nigella aristata* Sm.

*aromatica* hort.

*Bungei* Fisch.

\* *damascena* L.

*foeniculacea* DC.

*hispanica* L.

*orientalis* L.

*sativa* L.

\* *Paeonia Russi* Biv.

*Ranunculus asiaticus* L. *pl. var.*

*Chius* DC.

*creticus* L.

*flabellatus* Desf.

\* *heucherifolius* Prsl.

*lomatocarpus* F. et M.

\* *millefoliatus* Vahl

\* *muricatus* L.

*repens* L.

*sceleratus* L.

*trachycarpus* F. et M.

*umbrosus* Ten.

*Thalictrum carolinianum* Bosc.

*elatum* Jacq.

*majus* Jacq.

*simplex* L.

### Resedaceae.

*Caylusea canescens* L.

*Reseda abyssinica* Fres.

\* *fruticulosa* L.

*odorata* L.

### Rhamneae.

*Berchemia volubilis* DC.

*Colletia serratifolia* Vent.

*Paliurus aculeatus* Lam.

*Pomaderris apetala* Labill.

*subrepanda* F. v. Muell.

*Rhamnus californicus* Eschsch.

*catharticus* L.

*chinensis* Dene.

*hybridus* Hérit.

*longifolius* Desf.

*Pallasii* Fisch.

*Zizyphus sinensis* Lam.

### Rosaceae.

*Agrimonia Eupatoria* L.

*leucantha* Kze.

*odorata* Mill.

*pilosa* Ledb.

*sororia* F. et M.

*suaveolens* Prsh.

*Cotoneaster acuminata* Lndl.

*microphylla* Willd.

*pyracantha* Spch.

*Crataegus celsiana* hort.

*coccinea* L.

*crus galli* L.

— *var. splendens*

*elliptica* Ait.

*Heldreichii* Boiss.

*heterophylla* Flüggl.

*maroccana* Moc. Sess.

*oxyacantha* L. *pl. var.*

*pirifolia* Ait.

*prunifolia* Bosc.

*sphaerica* hort.

*stipulacea* Lodd.

*triloba* Pers.

*Decaisnea fragarioides* Sm.

*Geum canadense* Murr.

*intermedium* Ehrh.

*macrophyllum* Willd.

*molle* Vis. Panc.

*pallidum* Prsl.

*rivale* L.

*rugosum* Desf.

*spinosum* L.

\* *urbanum* L.

*Margyricarpus setosus* R. et Pav.

*Potentilla hookeriana* hort.

*incisa* Desf.

*nepalensis* Hook.

*obscura* Willd.

*recta* L.

*reptans* L.

\* *Poterium polygamum* W. K.

*Prunus spinosa* L.

*Pyrus canescens* Spch.

*floribunda* Lndl.

*Michauxii* Bosc.

*prunifolia* Willd.

*Quillaja Molinæ* DC.



Raphiolepis indica L.  
 japonica Sieb. et Zucc.  
 rubra Lndl.  
 Rhodotypus kerrioides Sieb.  
 Rosa dahurica DC.  
 damascena L.  
 ferox Ait.  
 gallica L.  
 indica L. *pl. var.*  
 leucantha Bbrst.  
 lucida Ehrh.  
 mollissima Bork. *var. memo-*  
 noisettiana Red. [ralis  
 turbinata Ait.  
 villosa L.

Spiræa confusa Rgl.  
 — *var. mollis*  
 japonica Sieb.  
 lanceolata Poir.  
 opulifolia L.  
 ovata hort.  
 pachystachys hort.  
 prunifolia Sieb. et Zucc.  
 thalictroides Pall.

Stranvaesia glaucescens Lndl.

### Rubiaceae.

Asperula setosa J. Sp.  
 \* Crucianella maritima L.  
 \* Galium Aparine L.  
 caudatum Boiss.  
 pallidum Prsl.  
 purpureum L.  
 septentrionale R. S.  
 tricornis With.  
 Hamelia patens L.  
 Leptodermis lanceolata Wall.  
 Paederia foetida L.  
 Pavetta indica L.  
 madagascariensis Ten.  
 speciosa hort.  
 Pentas lanceolata hort.  
 Psychotria emetica Mutis.  
 Richardsonia scabra St. Hil.  
 Rogiera latifolia Dene.  
 macrophylla hort.  
 Rubia Olivieri Rich.  
 \* peregrina L.  
 tinctoria L.

Spermacoce tenuior L.  
 \* Valantia muralis L.

### Rutaceae

Ægle sepiaria DC.  
 Æsculus macrostachya Mchx.  
 pavia L.  
 rubicunda Herb.  
 Ailanthus glandulosa Desf.  
 Citrus aurantium L.  
 — *var. fol. et fruct. varieg.*  
 — *var. limoniformis*  
 — *var. lumia*  
 — *var. maroccana*  
 — *var. sanguinea*  
 bigaradia Riss.  
 — *var. cartaso*  
 — *var. confertifolia*  
 — *var. crispa*  
 — *var. dulcis*  
 — *var. foetifera*  
 — *var. fol. et fruct. varieg.*  
 — *var. salicifolia*  
 — *var. striata bicolor*  
 — *var. sulcata*  
 Decumana L.  
 — *var. pompelmous*  
 deliciosa Ten.  
 histrix DC.  
 limetta Riss.  
 — *var. macrocarpa*  
 — *var. melarosa*  
 limonum Riss.  
 — *var. angulata*  
 — *var. californica*  
 — *var. dulcis*  
 — *var. fol. et fruct. varieg.*  
 — *var. lunaria*  
 — *var. neapolitana*  
 — *var. pomo d' Adamo*  
 — *var. pyriformis*  
 — *var. zucchetta imperiale*  
 medica L.  
 Cookia punctata Retz.  
 Glycosmis trifoliata Spr.  
 Melicope ternata Forst.  
 Murraya exotica L.  
 Ptelea mollis hort.  
 trifoliata L.



- \* *Ruta bracteosa* DC.  
    *macrophylla* L.
- \* *Tribulus terrestris* L.
- Ungnadia speciosa* Endl
- Zanthoxylon alatus* Steud.  
    *Bungei* Planch.  
    *fraxineus* Willd.  
    *planispinus* Sieb. et Zucc.

**Sapindaceae.**

- Acer ætnense* Tin.  
    *campestre* L.  
    *creticum* L.  
    — *var.* *obtusifolium*  
    *italum* Laath.  
    — *var.* *neapolitanum*  
    — *var.* *obtusum*  
    — *var.* *typicum*  
    *monspessulanum* L.  
    *oblongum* Wall.  
    *Pseudo-Platanus* L.  
    — *var.* *purpurascens*  
    — *var.* *purpureum*  
    — *var.* *villosum*  
    *tataricum* L.  
    *tritidum* Thbg.
- Cardiospermum corindum* L.  
    *hirsutum* Willd.
- Dodonaea abyssinica* hort.  
    *mundtiana* Eckl. et Zeyh.  
    *Preslii* Miq.  
    *triquetra* Andr.  
    *viscosa* L.
- Koelreutera paniculata* Laxm.
- Melianthus comosus* Vahl  
    *major* L.
- Negundo aceroides* Mneh.  
    — *var.* *fol. variegatis*
- Sapindus emarginatus* Vahl  
    *surinamensis* Poir.
- Serjania velutina* Cambess.
- Staphylea trifoliata* L.

**Salicineae.**

- Populus alba* L
- Salix pedicellata* Desf.

**Santalaceae.**

- Osyris alba* L.

**Sapotaceae.**

- Argania spinosa* Schousb.
- Bumelia ambigua* hort.  
    *lycioides* Willd.  
    *tenax* Willd.

**Saxifrageae.**

- Heuchera macrophylla* Lodd.  
    *villosa* Mchx.
- Hydrangea hortensis* DC.  
    *japonica* Sieb.  
    *Lindleyi* hort.  
    *serrata* DC.
- Philadelphus columbianus* hort.  
    *cordifolius* hort.  
    *coronarius* L.  
    — *var.* *nanus*  
    *floribundus* Lndl.  
    *gordonianus* Lndl.  
    *gracilis* Loud.  
    *nepalensis* Wall.  
    *pubescens* Raf.  
    *speciosus* Schrad.  
    *trinervius* Schrad.  
    *verrucosus* Schrad.  
    *Yocohamae* Sieb.  
    *Zeyheri* Schrad.
- Ribes aureum* Prsh.  
    *diacantha* L. fil.  
    *floridum* Hérit.  
    *triflorum* Willd.  
    *triste* Pall.
- Saxifraga crassifolia* L.

**Scrophularineae.**

- Antirrhinum majus* L.
- \* *Orontium* L.
- \* *siculum* Ueria  
    *tortuosum* Bosc.
- \* *Bartsia Trixago* L.
- Browallia demissa* L.
- Brunfelsia americana* L.



Buddleia brasiliensis Jacq.  
     crispa Bth.  
     lindleyana Fort.  
     madagascariensis Vahl  
 Collinsia bicolor Bth.  
 Digitalis lanata Ehrh.  
     lutea L.  
 Franciscea eximia hort.  
     macrantha Lem  
 Gratiola officinalis L.  
 Halleria lucida L.  
 Linaria bipartita Willd.  
 \* Cymbalaria Mill.  
     dalmatica Mill.  
     filifolia Lag.  
     genistaefolia Mil.  
     — *var.* procera  
     linogrisea Lk.  
     minor Desf.  
 \* reflexa Desf.  
     triphylla Willd.  
     vulgaris Mill.  
 Maurandia semperflorens Jacq.  
 Nemesia floribunda Lehm.  
 Nuxia saligna Bth.  
 Paulownia imperialis S. et Z.  
 Pentstemon barbatus Nutt.  
 Scrophularia aquatica L.  
     Balbisii Hrn.  
     divaricata Bnge.  
     Elnardi Pter.  
     nodosa L.  
 \* peregrina L.  
 Torenia Fournieri Lndl.  
 Verbascum Chaixii Vill.  
     hybridum Brot.  
     olympicum Boiss.  
     phlomoides L.  
 \* sinuatum L.  
     virgatum Ten.  
 Veronica abyssinica Fres.  
 \* agrestis L.  
     Anagallis L.  
 \* anagalloides Guss.  
     Andersonii hort.  
     arguta Schrad.  
 \* arvensis L.  
 \* cymbalaria Bod.  
 \* didyma Ten.  
 \* hederaefolia L.  
     longifolia L.  
 \* panormitana Tin.

**Selagineae.**

Hebenstreitia alba Jacq.  
     dentata Thg.

**Simarubeae.**

Cneorum tricoccum L.

**Solanaceae.**

\* Atropa Belladonna L.  
 Capsicum annum L.  
     fastigiatum Blum.  
     grossum L. *var.* luteum  
     microcarpum DC.  
     myrtifolium hort.  
 Cestrum Endlicheri Miers  
 Cyphomandra betacea Sent.  
 Datura Bertoloni Parl.  
     cornigera Hook.  
     fastuosa L.  
     laevis L. fil.  
     meteloides DC.  
     muricata Bernh.  
     Stramonium L.  
 Dictyocalyx quadrivalvis Hook.  
 Dunalia solanacea Kth.  
 Habrothamnus Abelii hort.  
     aurantiacus Rgl.  
     corymbosus Endl.  
     elegans Scheidw.  
     Hugelii hort.  
     magnificus hort.  
     scaber hort.  
     tomentosus Bth.  
     Warscewiczii hort.  
 Hyoscyamus albus L.  
     niger L.  
 Jochroma coccineum Schdw.  
     violaceum Rgl.  
 Lycium ruthenicum Murr.  
     trewianum R. S.  
 Lycopersicum racemigerum Lange  
 \* Mandragora autumnalis Bert.  
 Nicandra physaloides Gaertn.  
     violacea H. B.  
 Nicotiana affinis Moore  
     colossea hort.



*Nicotiana glauca* Grah.  
*grandiflora* hort.  
 — *var. atropurpurea*  
*Nierenbergia frutescens* Dur.  
*gracilis* Hook.  
*Physalis peruviana* L.  
*Salpichroma rhomboideum* Mor.  
*Solanum arborescens* Mch.  
*auriculatum* Ait.  
*diphyllum* L.  
*glaucescens* Zucc.  
*Lobellii* Ten.  
*marginatum* L. fl.  
*pseudo-capsicum* L.  
*pyracanthum* Jacq.  
*radicans* L.  
*retroflexum* Dun.  
*sodomaeum* L.  
*texanum* Dun.  
*triquetrum* Cav.  
*tuberosum* L.  
*Warscewiczii* hort.  
*Withania aristata* Pauq.

**Sterculiaceae.**

*Abroma fastuosa* Gaert.  
*mollis* Blum.  
*orbicularis* hort.  
*Guazuma tomentosa* H. B.  
*Hermannia conglomerata* E. et Z.  
*plicata* Willd.  
*Mahernia glabrata* Cav.  
*Sterculia acerifolia* Cunn.  
*Balanghas* L.  
*diversifolia* Don  
*platanifolia* Schott  
*Thomasia solanacea* Gay

**Styracae.**

*Styrax officinale* L.

**Tamariscineae.**

*Tamarix africana* Poir.  
*chinensis* Low.  
*gallica* L.  
*tetrandra* Pall.

**Ternstroemiaceae.**

*Visnea mocanera* L.

**Tiliaceae**

*Aristotelia Macqui* Herit.  
*Entelea australis* R. Br.  
*Grewia asiatica* L.  
*flava* DC.  
*nitida* Juss.  
*occidentalis* L.  
*oppositifolia* Buchan  
*Sparmannia africana* L.  
*Tilia argentea* DC.  
 — *var. virescens*  
*intermedia* DC.  
*platyphylla* Scop.

**Umbelliferae.**

\* *Ammi Visnaga* Lam  
*Bifora radicans* Bbrst.  
*Bupleurum aciphyllum* W. et B.  
 \* *dianthifolium* Guss.  
 \* *junceum* L.  
 \* *protractum* Lk.  
*semicompositum* L.  
 \* *Conium maculatum* L.  
*Coriandrum sativum* L.  
 \* *Crithmum maritimum* L.  
 \* *Elaeoselinum meoides* Koch  
 \* *Eryngium campestre* L.  
*ebracteatum* Lange  
*eburneum* Dene.  
*pandanifolium* Chms.  
*platyphyllum* Harwd.  
 \* *tricuspidatum* L.  
*Ferula communis* L.  
*glauca* L.  
*nodiflora* Koch  
*Foeniculum dulce* DC.  
*piperitum* DC.  
*Hasselquistia cordata* L. fil.  
*Heteromorpha arborescens* Chms.  
*Imperatoria hispanica* Boiss.  
*Kruberia japonica* L.  
 \* *Kundmannia sicula* DC.



\* *Lagoecia cuminoides* L.  
*Magydaris tomentosa* Koch  
*Oenanthe chaerophylloides* Pourr.  
 \* *globulosa* L.  
   *peucedanifolia* Pollich  
 \* *pimpinelloides* L.  
 \* *Pimpinella Gussonei* Bert.  
*Scandix australis* L.  
 \* *pecten Veneris* L.  
 \* *Seseli Bocconi* Guss.  
   *glaucescens* Lam.  
   *globiferum* Vis.  
*Sium sisaroides* DC.  
 \* *Smyrniolum Olusatrum* L.  
 \* *rotundifolium* Mill.  
 \* *Thapsia garganica* L.  
 \* *Tordylium apulum* L.  
 \* *Torilis nodosa* Gaert.  
 \* *purpurea* Guss.  
*Zosimia absinthifolia* Vent.

**Urticeae.**

*Boehmeria utilis* Hook.  
*Celtis australis* L.  
*Dorstenia arifolia* Lam.  
   *contrayerva* L.  
   *drakeana* Willd.  
*Forskohlea tenacissima* L.  
*Maclura aurantiaca* Nutt.  
*Morus alba* L.  
*Planera japonica* Miq.  
   *Richardi* Mchx.  
*Ulmus campestris* Sm.  
   *chinensis* Pers.  
   — *var. pendula*  
*Urtica atrovirens* Req.  
   *dioica* L.  
   *major* Kan.  
   *nivea* L.

**Valerianeae.**

*Centranthus Lecoqui* Lamott.  
   *nervosus* Moris  
 \* *ruber* DC.  
 \* *Fedia Cornucopiae* Gay  
*Valeriana officinalis* L.

*Valerianella carinata* Loisl.  
   *hamata* DC.  
   *rimosa* Bast.  
   *Soyeri* Buch.  
   *tridentata* Krok.

**Verbenaceae.**

*Callicarpa americana* L.  
   *arborea* Roxb.  
   *Reewesii* Wall.  
*Clerodendron serotinum* hort.  
   *splendens* Don  
*Cornutia pyramidata* Spr.  
*Duranta brachypoda* Tod.  
   *Ellisia* L.  
   *inermis* L.  
   *integrifolia* Tod.  
   *microphylla* Dsf.  
   *rostrata* Pasq.  
   *stenostachya* Tod.  
   *turbinata* Tod.  
*Lantana aculeata* L.  
   *alba* Mill.  
   — *var. grandiflora*  
   *amethystina* Ott.  
   *asperata* h. Paris.  
   *Bonardi* hort.  
   *crocea* Jacq.  
   *flava* Gill. et Hook.  
   *floribunda* hort.  
   *grandiflora* hort.  
   *leucantha* hort.  
   *lutea* hort. *var. superba*  
   *mexicana* hort.  
   *pulcherrima* hort.  
   *radula* Sw.  
   *speciosa* kort.  
   *Youngi* hort.  
*Lippia asperifolia* Rich.  
   *chamaedrifolia* Steud.  
   *citriodora* Kth.  
*Petrea guianensis* Kth.  
*Suthelworthia pulchella* Meisn.  
*Verbena bracteosa* Mchx.  
 \* *officinalis* L.  
   *paniculata* Lam.  
   *teucroides* Gill. et Hook.  
   *venosa* Gill. et Hook.



Vitex agnus castus L.  
glabrata R. Br.  
Zapania repens Bert.

**Violaceae.**

Jonidium polygalaefolium Vent.

Viola odorata L.  
persicifolia Roth  
syrtica Flke.  
tricolor L.  
— *var.* grandiflora  
— *var.* silvestris

**ANTONINUS BORZI**

*Botanices Professor et Horti Praefectus.*

*Equ.* **Michaelangelus Console**

*Hort. Adjut. prim.*

**D.<sup>r</sup> Hermann Ross**

*Adjutor*

**Vincentius Riccobono**

*Hortulanus primarius*





# BOLLETTINO

DEL

## REALE ORTO BOTANICO

### DI PALERMO.

Anno II. Appendice I.

1° gennaio 1898.

## SEMINA ANNI MDCCCXCVII,

QUAE

pro mutua commutatione offeruntur (1).

### Cryptogamae.

#### Equisetaceae.

*Equisetum* \* *ramosissimum* Desf.  
Europa omnis; etc., etc.

#### Filicaceae.

*Acrostichum flagelliferum* Wall, Himalaya. Java, Ins. Philipp.

*Adiantum affine* Willd. Nova Ze-landa.

*aethiopicum* L., var. *chilense* (Kaulf.), Chili.

— var. *glanduliferum* (Kunze), Chili.

*Adiantum* \* *Capillus-Veneris* L. Euro-  
pa omn., Asia, Africa, America.  
*caudatum* L., var. *ciliatum* (Bl.),  
Java.

*cleisianum* (ex Gard. Chr. 1894.  
XV. p. 663), Am. merid.

*concinnum* H. B. K. America trop.  
etc. etc.

*cuneatum* L. et F. Brasilia.

*decorum* Hort. Gall.

*excisum* Kze. Chili.

— var. *multifidum* Hort.

*fragrantissimum* Moore (ex Gard.  
Chr. 1887. I. 447, II. 198), hybri-  
dum in horto Henderson.

*Ghiesbreghtii* Backh. (ex Regel.  
Gart. fl. 1864, 247).

*gracillimum* Hort.

*lunulatum* Burm., var. *dolabrifor-*

(1) Plantae siculae sub hoc signo \* indicantur.



- me (*Kze.*), Brasilia, America trop.
- Adiantum macrophyllum Sw.* Mexico et Ind. occ.
- mundulum (= *A. cuneatum* × *A. Paccotti*, ex *Gard. Chr.* 1888. II. 388).
- peruvianum Kltz.* Peruvia.
- polyphyllum Willd.* Columbia, Peruvia.
- var. *cardiochlaena (Kze.)*, Caracas, Venezuela.
- tenerum Sw.* Mexico, Ind. occ., Peruvia.
- Veigandi Moore.* Peruvia.
- venustum Don.* Afghanistan, Himalaya.
- Alsophila infesta Kze.* America merid.
- villosa Pr.* Am. trop., et Mauritius.
- \* *Aspidium \* aculeatum Sw.*, var. *hastulatum (Ten.)*, Italia.
- falcatum Sw.* Asia centr., Natal.
- \* *rigidum Desv.*, var. *pallidum Hook.* Reg. medit., Asia Minor.
- Asplenium \* Adiantum-nigrum L.* Europa omn., et Asia, Africa.
- \* *Ceterach L.* Europa, usque ad Himalayas.
- diversifolium Blume.* Java.
- esculentum Pr.* India, China.
- var. *malabaricum (Spr.)*, Malabar.
- fragrans Sw.*, var. *fœniculaceum Hook.* America trop., Ind. occ.
- macrophyllum Sw.* Polynesia et Ind. or.
- obtusatum Forst.*, var. *obliquum Hook.* Nova Zelanda, etc.
- sylvaticum Presl*, var. *proliferum (Brack)*, Ins. Tahiti.
- \* *Trichomanes L.* Europa omn.; etc., *umbrosum J. Sm.*, var. *australe (Brack)*, Australia, Ind. or.
- viviparum Pr.* Mauritius et Bourbon.
- Blechnum cartilagineum Sw.* Australia.
- Blechnum brasiliense Desv.* Bras. et Peruvia.
- longifolium H. B. K.*, var. *fraxineum Hook.* America.
- occidentale L.*, var. *minor Hook.* America centr. et merid.
- orientale L.* Australia, Ins. Polynes., China, Himal.
- Cheilanthes \* fragrans Webb. et Bert.* Reg. medit., Asia.
- var. *laciniata Hort.*
- microphylla Sw.* America trop.
- Cyathea medullaris Sw.* Sumatra et Java.
- Davallia immersa Wallich.* Hindostan, Himal., Java.
- Dicksonia cicutaria Sw.*, var. *tenera (Mart.)*, Brasilia.
- Doodia caudata Br.* Australia, etc.
- Gymnogramme calomelanos Kaulf.*, var. *chrysophylla (Kaulf.)*, Africa trop.
- japonica Desv.* Japonia.
- Matthewsii Hook.* Peruvia.
- sulphurea Desv.* India occ.
- tartarea Desv.* America trop.
- var. *pallidipes Hook.* Peruvia, Mexico.
- trifoliata Desv.* Cuba, Peruvia, etc.
- Hypolepis spectabilis Link.* Brasilia.
- Lomaria discolor Willd.* Australia.
- gibba Labill.* Nova Caledonia.
- procera Spr.* Australia et ins. adiect., Malesia et ins. Maris Pacifici, Ind. occ., Am., Prom. b. Spei.
- Nephrodium decompositum R. Br.* Australia.
- augescens Fée.* Cuba, Jamaica.
- \* *Filix Mas Rich.* Eur., Asia, Amer.
- furcatum Hook.* Am. trop.
- immersum Hook.* Java, Afr. or.
- Serra Desv.* India occ.
- Nephrolepis Ottonis Hort.*
- tuberculata Hort. Gall.*
- Onychium japonicum Kze.* Japonia, China.
- Pellaea rotundifolia Hook.* Nova Zelanda.



- Polypodium angustifolium Sw.* America trop.  
*fraxinifolium Jacq.* Columbia. Brasilia, Peruvia.  
*irioides Lam.* N. India et Australia, Africa occ. et austral.  
*pustulatum Forst.* Australia, Nova Zelanda.  
*repens L.* Mexico, Ind. occ., etc.  
*reptans Sw., var. asplenioides (Sw.),* India occ., Brasilia.  
*Swartzii Bak.* India occ.  
*tetragonum Sw.* Amer. centr. trop.  
 \* *vulgare L.* Europa, etc.  
*Pteris* \* *aquilina L.* Europa, etc.  
*cretica L.* Asia, Afr., Am. centr. merid., Europa (nat.)  
 — var. fol. albo-lineatis.  
 — var. cristata *Hort.*  
*longifolia L., var. ensifolia (Sw.),* Europa; rarior. Asia. Africa. Ind. occ.  
*nemoralis Willd.* Africa trop., Asia centr., Am. trop., et India occ.  
*palmata Willd.* America trop. India occ.  
*quadriaurita Retz., var. argyraea (Moore),* Australia.  
*serrulata L., var. cristata Hort.* China, Japonia, etc.  
*tremula R. Br.* Austr., Nova Zelanda.  
*Scolopendrium* \* *vulgare Sm.* Europa, Japonia, America N.

#### Lycopodiaceae.

- Psilotum Bernhardi Hort.*  
*Selaginella brevipes Fée.* Brasilia.  
*caulescens Hort.*

#### Marsiliaceae.

- Marsilia quadrifolia L.* Europa, Asia, Amer. bor.

#### Salviniaceae.

- Azolla caroliniana Willd.* Ex America bor. et centr. apud nos indigenata.

#### Gymnospermae.

##### Coniferae.

- Callitris quadrivalvis Vent.* Mauritania, etc.  
*Cephalotaxus drupaceus Sieb. et Zucc.* Japonia.  
*Fortunei Hook.* China bor.  
*Cupressus Benthambii Endl.* Mexico.  
*funebri Endl.* China.  
*glauca Lam.* Ind. Or.  
 — var. pendula (*Herit.*), Ind. or. penins.  
*Lindleyi Klotsch.* Mexico.  
*macrocarpa Hartw.* California.  
*sempervirens L.* Europa (nat.).  
 — var. ambigua *Hort.*  
 — var. globulifera *Parl.* Hort. Flor.  
 — var. horizontalis *Parl.* Asia, Creta.  
 — — f. expans *Hort.*  
*torulosa Don.* Himalaya.  
*Frenela rhomboidea Endl.* Nova Hollandia.  
*Juniperus phoenicea L.* Reg. medit. Arabia.  
 — var. turbinata *Parl.* Reg. medit.  
*virginiana L.* America bor.  
*Pinus canariensis Sm.* Ins. Canariae.  
*halepensis Mill.* Reg. medit.  
*Laricio Poir.* Europa austr. et or., Asia occ.  
*longifolia Roxb.* Ind. or.  
*pineae L.* Reg. medit.  
 — var. fragilis *Parl.*  
*pyrenaica Lapeyr.* Europa austr. et or.  
 — var. brutia (*Ten.*), Italia.  
*Sequoja sempervirens Endl.* California.



*Taxodium mucronatum* *Ten.* Mexico.  
*Taxus baccata* *L.* Europa et Asia  
 sept.

— var. *elegantissima* *Hort.*

*Thuja gigantea* *Nutt.* Am. bor. occ.  
*occidentalis* *L.* Am. bor., Sibiria.  
*orientalis* *L.* China, Japon.  
 — var. *pyramidalis* (*Ten.*).

#### Gnetaceae.

*Ephedra altissima* *Desf.* Africa bor.

### Monocotyleae.

#### Alismaceae.

*Alisma parnassifolium* *Bassi.* Europa.  
*Plantago* *L.* Europa, Asia, Am.  
 et Ocean. bor. et austr.

— var. *arcuatum* (*Michalet*).

— var. *lanceolatum* (*Schultz*).

*Echinodorus ranunculoides* *Engelm.*  
 Gallia.

*Sagittaria lancifolia* *L.* America.  
*montevidensis* *Chm. Schlcht.* Am.  
 merid.

#### Amaryllideae.

*Agave atrovirens* *Karw.* Mexico.  
 — var. *Whitakeri* *Ross!* Hort.  
 Whitaker.

*caespitosa* *Tod!* Hort. Pan.

*candelabrum* *Tod!* Hort. Pan (1).

*Ghiesbreghtii* *Lem.* Mexico.

*horrida* *Lem.* Mexico.

*lophantha* *Schied.* Mexico.

— var. *coerulescens* (*S. Dyck*).  
 Mexico.

*micracantha* *S. Dyck.* Mexico.

*multiflora* *Tod!* Hort. Pan.

*polyacantha* *Haw.* Mexico.

*Agave Ragusae* *Terr!* Hort. Pan. (1).  
*Sartorii* *Koch.* Mexico et Guati-  
 mala.

*sisalana* *Perr.* Yucatan (2).

*striata* *Zucc.*, var. *glauca* *H. Pan,*  
 Mexico.

*univittata* *Haw.* Mexico.

*Verschaffeltii* *Lem.* Mexico.

*vivipara* *L.* Mexico et Honduras.

*yuccaefolia* *DC.* Mexico.

*Alstroemeria hæmantha* *R. et P.*  
 Chili.

*Amaryllis Belladonna* *L.* Prom. b.  
 Spei.

— var. *purpurea major* *H. Pan.*

*Crinum asiaticum* *L.* As. trop.

*Fourcroya altissima* *Tod.* (bulb.) Ame-  
 rica trop.

*pubescens* *Tod.* (bulb.). Amer. trop.

*Hippeastrum Gravinae* *Roem.* Hy-  
 bridum hortense.

*Hypoxis erecta* *L.* America sept.

*Leucojum autumnale* *L.* Reg. medit.

*Narcissus Bulbocodium* *L.* Hisp., Lu-  
 sit., Pyr.

\* *elegans* *Spach.* Reg. medit.

*florentinus* *Hort. Pan.*

*papyraceus* *er Gawl.* Reg. medit.  
 occ.

*Pseudo Narcissus* *L.* Europa.

*Tazzetta* *L.* Europa, Asia.

— var. *patulus* (*Lois.*), Hebruria.  
*venustus* *Tod.* (*H. Pan.*).

*Pancratium foetidum* *Pom.* Algeria.

\* *maritimum* *L.* Reg. medit., Am.  
 bor.

*Polianthes tuberosa* *L.* Mexico.

*Zephyranthes andersoniana* *B. et H.*  
 Brasilia, Argentina.

*candida* *Herb.* Reg. Argentina.

*rosea* *Lindl.* Cuba.

*verecunda* *Herb.* Mexico.

#### Araceae.

*Acorus gramineus* *Ait.* Japonia.

(1) vedi: Boll. R. Ort. bot. Palermo, II. fa-  
 scicolo I.

(1) l. c.

(2) l. c.



*Anthurium magnificum Linden.* Columbia.  
*pedatum Endl., var. rotundatum Hort.* Andes Popayanenses.  
*Arum\* italicum Mill.* Europa et reg. Medit.  
*maculatum L.* Europa.  
*Biarum tenuifolium Schott.* Hisp.  
*Dracunculus canariensis Knth.* Ins. Canar.

**Bromeliaceae.**

*Acanthostachys strobilacea Link.* Brasilia.  
*Billbergia pyramidalis Lindl.* Brasilia.  
*zebrina Lindl.* Brasilia.  
*Dyckia brevifolia Bak.* Brasilia.  
*rariflora Schltz. fil.* Brasilia.  
*remotiflora Otto et Dietr.* Uruguay.  
*Pitcairnia bromeliifolia L'Herit.* Antillae.  
*undulata Schiedw.* Brasilia.  
*xanthocalyx Mart.* Brasilia.

**Commelinaceae.**

*Commelina scabra Bth.* Mexico.  
*virginica L.* Am. bor.  
*Rhaeo discolor Hance.* Mexico.  
 — var. *lineata Hort.*  
*Tinantia fugax Schiedw.* Am. trop.  
*Tradescantia virginiana L.* Am. bor.

**Cyperaceae.**

*Carex acuta L.* Europa N., America bor.  
*extensa Good.* Europa, Prom. b. Spei.  
*glauca Scop.* Europa, America, Asia occ.  
*Grayi Carey.* America N.  
*hispidula Gaud.* Helvetia.  
*japonica Thbg.* Nepalia.  
*leporina L.* Europa centr., Syria, America trop.

*Carex Mairii Coss. et Germ.* Gallia.  
*mirabilis Dewey.* America sept.  
*muricata L.* Europa centr. sept., Kurdistan, Novo-Mexico.  
 — var. *virens (auct).*  
*nigricans C. A. Meyer.* America sept.  
*paludosa Good.* Reg. bor temp.  
*paniculata L.* Lusitania.  
*pendula Huds.* Europa merid. et reg. medit.  
*pseudo-Cyperus L.* Germania, Algeria, Himal. bor., America bor. et sept.  
*punctata Gaud.* Europasept. centr.  
*scoparia Schk.* Am. trop.  
*straminea Willd.* Am. bor.  
*sylvatica Huds.* Europa centr., Schirwan.  
*virescens Muhl.* Am. bor.  
*Cladium germanicum Schrad.* Reg. temp. et subtrop., Japonia, Nova Hollanda, Ind occ., Brasilia, Prom. b. Spei, Europá.  
*Cyperus alternifolius L.* Ins. Bourbonia.  
*auricomus Sieb.* Geront. trop.  
*congestus Vahl.* Geront. trop.  
*longus L.* Europa merid. et reg. medit., Asia or.  
*maritimus Poir.* Africa or.  
 \* *Papyrus L.* Sicilia, Africa or. et occid.  
 \* *schoenoides Gris.* Reg. medit.  
*spectabilis Schreb.* Mexico.  
*textilis Thbg.* Prom. b. Spei.  
*vegetus Willd.* Chili, Mexico.  
*venustus R. Br.* Africa, Java, Nova Hollanda, Brasilia.  
*Kyllingia monocephala Rottb.* Africa occ., Asia mer. et ins.  
*brevifolia Rottb.* Africa occ., Ind. or. et occ., America merid.  
*Mariscus decompositus R. Br.* Australia.  
*Schoenus\* nigricans L.* Eur. omnis, Africa extratrop., Amer. (Florida et Pensylv.).



*Scirpus lacustris* L. Europa, Asia bor. et centr., Japonia, Australia, Am. sept. et centr.

— var. *zebrina* Hort.

*Holoschoenus* L. Europa omnis, Asia or.

\*—var. *panormitanus* (Parl.), Sicilia.

\*—var. *Parlatoris* (Biv.), Sicilia.

*nodosus* Rottb. Prom. b. Spei, Chili, Nova Zelanda, et Nova Hollanda, Tasmania.

*prolifer* Rottb. Prom. b. Spei, Nova Hollanda.

*pungens* Vahl. Europa, America, Australia.

*setaceus* L. Europa, Africa or. et Prom. b. Spei, Asia centr., Nova Hollanda.

#### Dioscoreaceae.

*Dioscorea alata* L. India or. et Molucc.

*bonariensis* Ten. Reg. Argent.

*bulbifera* L. Ind. or., Nova Hollanda.

*cayennensis* Lam. Cayenne.

*decaisneana* Carr. China.

*divaricata* Blanco. Ins. Philipp.

*japonica* Thbg. Japonia.

*sagittata* Poir. Gujana.

*villosa* L. America sept.

*Tamus* \* *communis* L. Europa, Asia et Africa inedit.

#### Graminaceae.

*Agropyron acutum* R. S. Gallia, Germania.

— var. *spicatum* Auct. ibid.

*campestre* Gr. et Godr. Lusitania, Hispania, Gallia.

*dasyanthum* ed. Rossia australis.

*junceum* Beauv. Europa med. et merid., Caucasus, etc., Africa bor.

*obtusiflorum* R. et S. Batav.

\* *scirpeum* Prsl. Italia (Sicilia), Gallia.

*Agropyron strigosum* Boiss. Tauria (Turkestan).

*Agrostis mexicana* Kth. Mexico.

*nebulosa* Boiss. Hispania.

\* *pulchella* Guss. Sicilia.

*Aira caryophyllea* L. Europa med. et aust., Africa bor., Abyss., Prom. b. Spei., Amer. (n.).

\* — var. *cupaniana* (Guss.), Gallia, Italia et ins. adj.

\* — var. *Tenorii* (Guss.), Neapolis, Sicilia, Corsica.

*Alopecurus agrestis* L. Europa med. et austr., Africa bor., America et N. Zelanda (n.)

*arundinaceus* Poir. Europa bor. et or., Africa bor., Asia occ.

*brachystachys* M. B. Lusit., Hisp., Transsilv., Thracia.

*textilis* Boiss. Persia, Armenia.

*Ammophila* \* *arundinacea* Host. Europa litt., Africa bor., Amer. bor.

*Ampelodesmos* \* *tenax* Lk. Reg. med. occ., Africa bor.

*Andropogon Nardus* L. India or.

\* *pertusus* Willd., var. *panormitanus* (Parl.), Sicilia.

*Sorghum* Brot., var. *vulgaris* (Pers.) Heckl., Europa austr., Africa austr. occ., Asia cum Ind. or. et Japonia, Java, America bor.

— var. *cernuus* (Ard.) Koern, Africa trop. et Aeg., Asia or. et med.

— — f. *carnea* Hort.

— var. *halepensis* (L.) Heckl. Europa, Asia or., America, Africa bor., Australia.

*saccharoides* Sw., var. *torreyanus* (Steud.) Heckl. Texas, California, etc. etc.

*Anthistiria gigantea* Cav. Ins. Louzon.

*Anthoxanthum aristatum* Boiss.

Europa austr. et occ., Africa bor.

\* *ovatum* Lag. Sicilia, Lusit., Hisp.

*Aperainterrupta* Beauv. Rossia austr., Oriens.



*Aristida Adscensionis* *L.* var. *coeruleascens* (*Desf.*), Europa reg. medit., Asia, Africa, Am. austr., Australia.

*Arthraxon ciliaris* *B. auv.* Oriens, Afr. et Asia trop., Australia.

*Arundinella nepalensis* *Trin.* Ind. Or.

*Arundo* \* *donax* *L.* Reg. medit.  
— var. *fol. variegatis*

\* *pliniana* *Turr.*, var. *mauritanica* (*Desf.*), Sicilia, Baetica, Africa bor.

*Asperella histrix* *Humb.* Oriens.

*Avena alba* *Vahl.* Gall. austr., Afr. bor.  
*barbata* *Brot.* Reg. medit., Asia min., Arabia.  
*brevis* *Roth.* Hisp. et Gallia, Europa media.  
*fatua* *L.* Europa med. et austr., Afr. bor., Abyss. et Prom. b. Spei, America (n.).

\* *pratensis* *L.*, var. *australis* (*Parl.*), Sicilia, Neapolis.  
*sempervirens* *Will.* Gallia merid.

\* *sterilis* *L.* Reg. medit.  
*strigosa* *Schreb.* Europa omnis.

*Beckmannia erucaeformis* *Host.* Europa austr. ab Italia ad Orientem, Japonia, America bor.

*Boissiera bromoides* *Hochst.* Asia minor, Turkestania, Europa austr.

*Brachypodium distachyum* *R. S.* Europa merid. et medit., Abyssinia, Afghanistan.

\* — var. *pentastachya* (*Pr.*), Sicilia, etc.  
*japonicum* *Miq.* Japonia.  
*pinnatum* *Beauv.* Europa med. et merid., Afr. et Asia medit.  
*ramosum* *R. et S.*, var. *Boissieri* (*Nym.*), Hispania.

*Briza geniculata* *Thunb.* Afr. austr.  
*maxima* *L.* Europa merid., Africa, Asia occ., Australia.  
*media* *L.* Europa med. et merid., Asia med. et Sibiria.

*Briza minor* *L.* Orbis vetus.  
*rufa* *Steud.* Peruvia.

*Bromus arvensis* *L.* Europa, Asia occ. canadensis *Mchx.* America sept. ciliatus *L.* Am. bor.  
*macrostachys* *Desf.* Europa merid.

\* — var. *lanuginosus* (*Poir.*), Reg. medit. or.

\* *matritensis* *L.* Reg. medit.

\* *maximus* *De f.* Europa merid.  
— var. *Gussonii* (*Parl.*), Reg. medit. or.  
*mollis* *L.* Europa omn., Asia occ., Africa bor.  
*rigidus* *Roth.* Europa. Reg. medit., Caucasus.  
*scabratus* *Link.* Italia.  
*setifolius* *Presl.* Chili. Mexico.  
*scoparius* *L.* Europa australis.  
*squarrosus* *L.* Europa austr., Asia occ., Afr. bor.  
*Tacna* *Steud.* Peruvia.

\* *tectorum* *L.* Europa, Oriens, Asia bor.  
*unioloides* *H. B.* America austr.

*Cenchrus alopecuroides* *Presl.* America austr.  
*pungens* *H. B.* Peruvia.  
*tribuloides* *L.* Am. bor.

*Chaetium bromoides* *Benth.* Mexico.

*Chloris Meccana* *Hochst.* Africa et Arabia trop.

*Coix* \* *Lacryma Jobi.* Sic., Ind. or.  
— var. *gigantea* *Hort.*

*Cynosurus cristatus* *L.* Europa. Reg. Cauc.  
*echinatus* *L.* Europa, Oriens.  
*elegans* *Desf.* Reg. Medit.

*Dactylis* \* *glomerata* *L.* Europa omn.  
— var. *hispanica* (*Rth.*), Reg. medit.

*Danthonia semiannularis* *R. Br.* Australia.

*Deschampsia caespitosa* *Beauv.* Europa. Asia, Tasmania, America.  
— var. *media* (*Gouan.*), Gallia, Polonia, America sept.  
*juncea* *Beaur.* Europa, Am. bor.



*Diarrhena americana Beauv.* Am. bor.  
*Echinaria* \* *capitata Desf.* Reg. medit.  
*Eleusine barcinonensis Cost.* Hisp.  
     *coracana Gaertn.* Aegypt., Ind.  
     or., Am. austr.  
     *indica Gaertn.* Cosmop. trop. et  
     subtrop.  
     *oligostachya Lnk.* Brasilia.  
     *Tacussa Fres.* Abyssinia.  
*Elymus sabulosus M. B.* Caucasus,  
     Rossia austr.  
     *Caput-Medusae L.* Europa austr.,  
     Afr. bor., Oc.  
*Eragrostis aegyptiaca Del.* Afr. bor.  
     *major Host.* Reg. trop. et subtrop.  
     *pilosa Beauv.* Orbis bor. et austr.  
*Erianthus Ravennae Beauv.* Reg.  
     medit., Asia occ., Africa bor.,  
     Jamaica.  
     — var. *Maddeni Hort.*  
     — var. *violaceus Hort.*  
*Festuca ampla Eckh.* Hisp.  
     *arundinacea Vill.* Europa bor. et  
     media, Sibiria.  
 \* *bromoides L.* Cosmop. reg. temp.  
     *Brinkmanni A.Br. (f. barbata), Me-*  
     *gapolis.*  
     *ciliata Pers.* Europa, Oriens.  
     *clavata Moench.* Reg. medit. occ.  
     *delicatula Lag.* Lusit., Hisp.  
     *elegans Boiss.* Hispania, Lusi-  
     tania.  
     *gigantea Vill.* Europa, Asia occ.,  
     Africa trop.  
 \* *hemipoa Del.* Europa austr., Si-  
     cilia, Afr. bor.  
     *laxa Host.* Alpes austro-orientales.  
 \* *ligustica Bertol.* Gallia austr., Ita-  
     lia, Sicilia, Sardin., Cors.  
     *livida Willd.* Mexico.  
     *montana M.B.* Europa reg. danub.  
     *Myuros L.* Europa, Am., As. trop.  
     *ovina L.* Reg. temp. et arct.  
     — var. *tenuifolia (Sibth.), Grae-*  
     *cia, Oriens.*  
     *rubra L.* Europa.  
     *spectabilis Jan.* Italia sept., Ty-  
     rolia austr. or.

*Festuca unilateralis Schrad.* Europa  
     mer., Reg. medit.  
     *varia Haencke.* Italia, Graecia,  
     Europa reg. danub., Asia mi-  
     nor et Caucasus.  
*Gaudinia fragilis Beauv.* Reg. medit.  
*Glyceria aquatica Whlbg.* Europa  
     omnis, et Reg. temp. bor.  
     *maritima Mer. et Koch.* Reg. bor.  
     temp.  
*Gynerium argenteum N. ab. E.* Bra-  
     silia.  
*Heteropogon* \* *hirtus Pers.* Europa  
     omnis, Afr. bor. trop. et austr.,  
     As. or., Am.  
*Holcus lanatus L.* var. *argenteus*  
     (*Agardh.*), Hisp., Lusit.  
     *tuberosus Salzmann.* Afr. bor.  
*Hordeum bulbosum L.* Reg. medit.  
     *distichon L.* Cult.  
 \* *gussoneanum Parl.* Sicilia.  
     *hexasticon L.* Cult.  
     *macrolepis A. Br.* Abyssinia, cult.  
 \* *murinum L.* Europa, orbis bor.  
     temp.  
     *sativum. Jess.* Cult.  
     — var. *abyssinicum (H.)*  
     — var. *nigrum (W.)*  
     *trifurcatum Jacq.* Cult.  
     *vulgare L.* Cult.  
     — var. *nigrum (Willd.)*  
     — var. *pallidum Auct.*  
     *Zeocriton L.* Cult.  
*Ischaemum laxum R. Br.*, var. *stria-*  
     *tum (Klein),* Australia, Ind. or.,  
     Abyssinia.  
*Koeleria albescens DC.* Hispania bor.,  
     Gallia occ.  
     *Balansae Coss.* Alg., etc.  
     *phleoides Vill.*, var. *grandiflora*  
     *Boiss.* Syria.  
     *villosa Pers.* Algeria, Reg. medit.  
*Lagurus* \* *ovatus L.* Europa austr.,  
     Africa bor.  
*Lamarkia* † *aurea Munch.* Europa au-  
     st., Abyss., California.  
*Leptochloa mucronata Kth.* America  
     sept.



*Lepturus cylindricus* *Trin.* Reg. bor.  
et austr.

*Lolium canadense* *Mchx.* America  
sept.

*multiflorum* *Lam.* Gallia.

\* *perenne* *L.* Europa, Asia, America.

*rigidum* *Gaud.* Italia littoralis.

*scabrum* *Presl.* Peruvia, Chili.

*temulentum* *L.* Europa, Asia, A-  
merica, Nova Hollanda.

*Melica altissima* *L.* Europa austr.,  
Asia bor.

*Bauhini* *All.* Europa austr.

*caffrorum* *Schrad.* Prom. b. Spei.

\* *ciliata* *L.* Europa, Asia extratr.  
occ., Afr. bor.

\* — var. *nebrodensis* (*Parl.*), Sicilia,  
Oriens.

*nutans* *L.* Europa, Asia.

*penicillaris* *Boiss. et Bal.* Syria.

*Mibora verna* *Beauv.*, var. *Desvau-*  
*xii* (*Lge.*), Lusit., Hisp., Gallia  
austr.

*Miscanthus sinensis* *Anders.* China,  
Japonia, etc.

— var. *fol. variegatis.*

— var. *fol. zebrinis.*

*Monerma cylindrica* *Coss.* Reg. me-  
dit., Prom. b. Spei.

*Mühlenbergia gymnostyla* *Nees.* ex  
h. Vratisl.

*Mexicana* *Trin.* Am. bor.

*Willdenowii* *Trin.* Am. bor.

*Oryza sativa* *L.*, var. *rufibarbis* *Hort.*  
Italia, culta; Asia, America.  
Africa.

*Oryzopsis miliacea* *L.*, var. *Thoma-*  
*sii* (*Duby*). Corsica, Sicilia, Ita-  
lia, Grecia.

*Panicum coloratum* *L.* Africa bor.  
austr., America sept.

\* *compressum* *Biv.* Sicilia.

*crus galli* *L.* Omnis terr. orbis.

*javanicum* *Poir.* Geront. trop.

*maximum* *Jacq.* Am. trop., Ge-  
ront. trop.

— var. *megiston* (*Schult.*), Bra-  
silia.

*Panicum obtusum* *H. B.* Mexico.

*plicatum* *Lam.* Ind. or., Ins.  
Mascar.

— var. *fol. arg. marg.*

*sanguinale* *L.* Cosmop.

*verticillatum* *L.* Europa, Asia, A-  
frica, America.

*virgatum* *L.* Amer. sept.

*Paspalum dasypleurum* *Ktze.* Chili.

*dilatatum* *Poir.* Brasilia.

*lentiferum* *Lam.* Carolina.

*tenellum* *Willd.* Mexico.

*Pennisetum cenchroides* *Rich.* Am-  
phig. trop.

*compressum* *R. Br.* Ind. or., N.  
Holl., Pr. b. Spei.

*distylum* *Guss.* Africa bor.

*latifolium* *Spr.* Reg. Argent.

*longistylum* *Hochst.* Abyssinia.

*macrurum* *Trin.* Prom. b. Spei.

*unisetum* *Benth.* Afr. austr.

*villosum* *R. Br.* Abyssinia.

*Phalaris minor* *Retz.* Europa, Ae-  
gypt., Prom. b. Spei.

*paradoxa* *L.* Italia, Gallia, A-  
sia or.

*tuberosa* *L.* Europa austr., Africa,  
bor., Asia or.

*Phleum asperum* *Vill.* Europa.

*cuspidatum* *Willd.* Tyrol. au-  
str., etc.

*Phragmites communis* *L.* Europa,  
Asia, America, Nova Holl.

*Poa* \* *annua* *L.* Europa.

*Polypogon interruptus* *H. B.* Am.  
austr.

*littoralis* *Smth.* Europa.

*monspeliensis* *Desf.* Europa austr.,  
Afr. bor. austr., Chili.

*Rottboellia fasciculata* *Heckl.* Reg.  
medit., Africa or. et capensis,  
America trop. et subtr.

*Secale cereale* *L.* Oriens.

*dalmaticum* *Vis.* Dalm.

*Setaria glauca* *Beauv.* Europa, A-  
sia temp.

*italica* *Beauv.* Reg. trop. et sub-  
trop., culta.



*Setaria purpurea Beauv.* Peruvia.  
*verticillata Beauv.* Cosmop.  
*Sorghum vulgare Pers.*, var. *cernuum (Willd.)* Reg. trop. et subtrop., cultum.  
*Spartina Schreberi Gmel.* Am. bor.  
*Stipa barbata Desf.* Reg. medit.  
*Calamagrostis Whlbg.* Europa austr.  
*intricata Godr.*  
*juncea L.* Europa austr., Afr. bor.  
*papposa N. ab. E.* Monte Video.  
*pennata L.* Europa med. et austr., Africa bor., Asia.  
*splendens Trin.* Sibiria.  
\* *tortilis Desf.* Europ. austr., Afr. bor., Prom. b. Spei.  
*Triedia cuprea Jacq.* Am. bor.  
*Tripsacum dactyloides L.* Am. sept.  
*Trisetum flavescens Beauv.* Europa med. et austr., Sibiria, Africa bor.  
*Triticum bicornis Forsk.* Aegypt., Syria.  
*dicoccum Schrank.* Europa, cult.  
*monococcum L.* Taur., Cauc.  
*ovatum Rasp.* Reg. medit.  
*Spelta L.* cult: sub hoc nomine occurrunt:  
*aestivum Jord.* pr. sp.  
*annuum Jord.*  
*brachycome Jord.*  
*coerulescens Jord.*  
*dasyanthum Jord.*  
*leonatum Jord.*  
*Seringei Jord.*  
*triaristatum Gr. et Godr.* Europa.  
*vulgare Vill.* Cult.  
— var. *durum (Desf.)*  
— var. *turgidum (L.)*  
\* *villosum Beauv.* Europa austr., Asia or., etc.  
*Urachne parviflora Trin.* Europa austr., Sibiria.  
*Uralespis cuprea Kth.* America sept.  
*Zea Mays L.* Paraguay; omnino culta.  
— var. *fol. varieg.*

### Haemodoraceae.

*Ophiopogon intermedius Don.* Nepal.  
*japonicus Ker.* Japonia, China, Himalaya.  
*Jaburan Lodd.* Japonia.  
— var. *fol. aureomarginatis.*  
*spicatus Ker.* Japonia, China.  
— var. *fol. striatis.*  
*Sansevieria guineensis Willd.* Guinea, Abyssinia, Yemen.  
*javanica Blum.* Java, Prom. b. Spei.  
*Wachendorfia brevifolia Ker.* Prom. b. Spei.

### Irideae.

*Antholyza aethiopica L.* Prom. b. Spei.  
\* — var. *bicolor (Gaspar.)*, *ibid.*, sed nunc apud nos indigenata.  
*Babiana angustifolia Sweet.* Africa austr.  
*stricta Ker. (pl. var.)* Prom. b. Spei.  
*sulphurea Ker.* Afr. austr.  
*Crocus \* longiflorus Raf.* Calabria, Sicilia.  
*Ferraria undulata L.* Prom. b. Spei.  
*Freesia retracta Klatt.* Prom. b. Spei.  
— var. *albiflora Hort.*  
*Gladiolus byzantinus Mill.* Reg. Medit.  
*cardinalis Curt.* Prom. b. Spei.  
*gandavensis V. Houtt.* Hybrid.  
*ramosus Paxt.* Hybrid.  
*segetum Ker. Gawl.* Reg. medit.  
*Herbertia pulchella Sweet.* Chili, Brasilia merid., Bonaria.  
*Hermodactylus tuberosus Salisb.* Reg. medit.  
*Homeria collina Vent.* Prom. b. Spei.  
— var. *ochroleuca Salisb.* l. c.  
*aurantiaca Sweet.* Prom. b. Spei.  
*Iris \* alata Poir.* Europa austr., Africa bor.



*Iris aurea Lindl. Reg. Himal.*  
*ensata Thunb. Reg. Himal., As.*  
*bor.*  
*foetidissima L. Europa centr. et*  
*merid., Asia occ., Ins. Fortu-*  
*natae.*  
*gueldenstaedtiana Lepech. Oriens.*  
*juncea Poir. Mauritius.*  
*lutescens Lam. Europ. merid.*  
*— var. Statellae (Tod!), Hort. Pan.*  
*Monnieri DC. Creta, Rhodos.*  
*pallida Lam. Europa merid., O-*  
*riens.*  
 \* *— var. australis (Tod!), Sicilia.*  
 \* *— var. Mandraliscae (Tod!), Si-*  
*cilia.*  
 \* *— var. sicula (Tod!), Sicilia.*  
*pseudo-Acorus L. Europa tota,*  
*Syria, Africa bor.*  
 \* *pseudo-pumila Tin. Sicilia, Servia,*  
*Hungaria.*  
 \* *— var. panormitana (Tod!) Sicilia.*  
*Sisyrinchium L. Reg. medit., O-*  
*riens, Afghan.*  
*spuria L. Europa.*  
 \* *Xyphium L. Algeria, Hisp., Si-*  
*cilia, Italia.*  
*Ixia capillaris Thunb. Afr. austr.*  
*longiflora Lam. Prom. b. Spei.*  
*monadelphica Delar. Africa austr.*  
*scariosa Thunb. Africa austr.*  
*Libertia formosa Grah. Chili.*  
*ixioides Spr. Nov. Zel.*  
*Melasphaerula graminea Ker. Prom.*  
*b. Spei.*  
*Montbretia securigera DC. Prom.*  
*b. Spei.*  
*Moraea iridioides L. Afr. austr.*  
*Romulea \* Bulbocodium S. et M.*  
*Reg. medit., Gallia occ., Asia*  
*min., Algeria.*  
 \* *— var. grandiflora (Tin.) Sicilia.*  
*— var. pulchella (Jord. et Fourr.)*  
*Italia.*  
*candida Ten. Prom. b. Sp.*  
*cruciata Bak. Prom. b. Spei.*  
*ligustica Parl. Liguria, Corsica.*  
 \* *Linaresii Parl. Italia, Graecia.*

*Romulea \* ramiflora Ten. Reg. medit.*  
*rosea Eckl. Prom. b. Spei.*  
*Sisyrinchium californicum Dryand.*  
*California.*  
*chilense Hook. Am. trop.*  
*graminifolium Lindl. Chili.*  
*— var. foliis glabris.*  
*grandiflorum Douglas. Montes Sco-*  
*pulosi, Columbia britt., Cali-*  
*fornia.*  
*iridifolium H. B. K. America*  
*trop., Chili.*  
*palmifolium L. Am. austr.*  
*striatum Sm. Chili, Mendoza.*  
*Sparaxis bulbifera Ker. (pl. var.)*  
*Prom. b. Spei.*  
*grandiflora Ker. (pl. var.) Prom.*  
*b. Spei.*  
*tricolor Ker. (pl. var.) Prom. b.*  
*Spei.*  
*Tritonia crocata Ker. (pl. var.) Prom.*  
*b. Spei.*  
*deusta Ker. Prom. b. Spei.*  
*hyalina Bak. Prom. b. Spei.*  
*miniata Ker. Prom. b. Spei.*  
*squalida Ker. Prom. b. Spei.*  
*rosea R. Br. Prom. b. Spei.*

#### Juncaceae.

*Juncus \* acutus L. Europa, Afri-*  
*ca bor.*  
 \* *— var. multibracteatus (Tin.), Eu-*  
*ropa austr.*  
*balticus Willd. Europa bor.*  
*bufonius L. Europa centr., et Re-*  
*gio medit.*  
*compressus Jacq. Europa, Cau-*  
*casum, Altai.*  
*effusus L. Amphig.*  
 \* *Fontanesii Gay. Gallia merid., Bar-*  
*baria, Italia (Sard., Sicilia).*  
*Gerardi Lois. Europa, excl. Hisp.*  
*glaucus Ehrb. Europa.*  
*heterophyllus Duf. Gallia, Italia.*  
*lampocarpus Ehrb. Reg. bor. et*  
*trop.*



*Juncus obtusiflorus Ehrb.* Europa.  
*pallidus R. Br.* Nova Holl.  
*prismatocarpus R. Br.* Nova Holl.  
*striatus Schousb.* Reg. mediterr. austr.  
*subulatus Forsk.* Reg. mediterr.  
*supinus Mnch.* Europa omnis.  
 — var. *uliginosus (Rth.) l. c.*  
*Luzula Forsteri DC.* Europa, Algeria, Persia.  
*Prionium Palmita Mey.* Prom. b. Spei.

**Juncagineae.**

*Triglochin bulbosa L.* Europa, Africa.

**Liliaceae.**

*Agapanthus umbellatus Herit.* Prom. b. Spei.

*Albuca altissima Jacq.* Prom. b. Spei.  
 — var. *cornuta (DC.)*  
*aurea Jacq.* Prom. b. Spei.  
*fastigiata Dryand.* Prom. b. Spei.  
*tenuifolia Bak., var. aurea (Hort.),*  
 Afr. austr.

*Allium Ampeloprasum L.* Europa austr., Africa bor., Oriens.

*carinatum L.* Europa.

\* *Cupani Raf.* Sicilia, Graecia, Serbia, Algeria, Oriens.

*fistulosum L.* Sibiria.

*flavum L.* Europa, Oriens.

*glaucum Schrad., var. serotinum (Schl.)* Europa austr.

*neapolitanum Cyr.* Regio mediterr.

*obliquum L.* Transilvania, Sibiria.

*odorum L.* Sibiria.

*oleraceum L.* Europa.

\* *paniculatum L.* Europa austr., Asia, Africa bor.

— var. *caucasicum (Rgl.),* Russia austr., Tauria.

— var. *tenuiflorum (Ten.),* Italia, Lusitania.

*poliphyllum Kar. et Kir.* Turkest.

\* *pusillum Cyr.* Sicilia, Corsica.

\* *siculum Ucr.* Sicilia, Sardinia.

*spaerocephalum L.* Europa.

— var. *viridi-album Tin.* Sicilia, Graecia.

*Allium strictum Schrad.* Helvetia, Austria, Volhynia, Rossia austr., Caucasus, Altai.

\* *subhirsutum L.* Europa austr., Africa bor.

\* *subvillosum Salzmann.* Italia austr., Lusit. et Hisp. austr., Africa bor.

*triquetrum L.* Europa occ., et Africa bor.

*Aloe africana Mill.* Prom. b. Spei.

*arborescens Mill.* Prom. b. Spei.

*bortiana A. Terr. n. sp. (1)* Abyssinia?

*elegans Tod! Hort.* Pan.

*fulgens Tod! Hort.* Pan.

*humilis Lam.* Prom. b. Spei.

— var. *incurva Hort.*

— var. *minor Hort.*

— var. *suberecta Hort.*

*paniculata Jacq.* Prom. b. Spei.

*Saponaria Haw.* Prom. b. Spei.

— var. *maculata Hort.*

— var. *picta Hort.*

*Schimperi Tod! Abyssinia.*

*supralaevis Haw.* Prom. b. Spei.

*trigona Salm-Dyck.* Prom. b. Spei.

*Ucriae A. Terr. n. sp. (1)* Hort. Pan.

*umbellata DC. (2)* Prom. b. Spei.

*virens Haw.* Prom. b. Spei.

*Anthericum undulatum Jacq.* Prom. b. Spei.

*Asparagus \* albus L.* Reg. mediterr. occ. austr., Africa bor.

*acutifolius L.* Reg. mediterr.

*officinale L.* Europa merid. et media, Asia, Africa bor.

— var. *caspius (M B.),* Caucasus, Tauria, Cappadocia.

*Sprengelii Hort.*

*Asphodeline \* lutea Rchb.* Reg. mediterr. or., Algeria.

*Asphodelus \* fistulosus L.* Reg. mediterr.

(1) V. Boll. R. O. bot. Palermo, I. fasc. 2<sup>o</sup>, pag. 67-68.

(2) Boll. R. Ort. bot. Palermo, II. fasc. 1<sup>o</sup>



*Asphodelus fistulosus* L., var. *tenuifolius* (Cav.), *Hisp. austr., Graecia.*  
 \* *microcarpus* Viv. *Reg. medit., et ins. Canariae.*  
*ramosus* L. *Europ. austr.*  
*Beaucarnea longifolia* Bak. *Mexico.*  
*Bloomeria gracilis* Borzi. (1) *Hort. Pan.*  
*Bowiera volubilis* Haw. *Afr. austr.*  
*Brodiaea congesta* Benth. *Am. bor. occ.*  
*capitata* Benth. *Am. bor. occ.*  
*Douglasii* S. Wats. *Am. bor. occ.*  
*grandiflora* Sm. *Am. bor. occ.*  
*ixioides* S. Wats. *Am. bor. occ.*  
*uniflora* Auct. *Buenos Ayres.*  
 — var. *conspicua* Hort.  
 — var. *violacea* Hort.  
*Bulbine annua* Willd. *Africa austr.*  
*frutescens* Willd. *Prom. b. Spei.*  
*Bulbinopsis semibarbata* Borzi. (1) *Nova Holl.*  
*Calliprora albida* Borzi. (1). *Hort. Pan.*  
*lutea* Lindl. *California.*  
*Camassia Fraseri* Torr. *America bor. or.*  
*esculeta* Lindl. *Am. bor. occ.*  
*Chionodoxa Luciliae* Boiss. *Ins. Creta.*  
*Chlorophitum nepalense* Bak. *Reg. Himal.*  
 — var. *foliis variegatis.*  
*Colchicum* \* *autumnale* L. *Europa.*  
 — var. *monstruosum* Hort.  
*montanum* L. *Reg. medit.*  
 — var. *angustifolium* H. *Pan.*  
 \* — var. *Valery* (Tin). *Sicilia.*  
*Convallaria majalis* L. *Europa, Asia, Am. bor.*  
*Cordyline indivisa* Steud. *Nova Ze-landa.*  
 — var. *latifolia* Hort.  
*Danae Laurus* Medic. *Graecia, As. minor, Persia, etc.*

*Dasyilirion acrotrichum* Zucc. *Me-xico.*  
*glaucophyllum* Hook. *Mexico.*  
*quadrangulatum* S. Wats. *Mexico.*  
*Dianella coerulea* Sims., var. *graminifolia* (Kunth), *Tasmania.*  
*Dracaena Draco* L. *Ind. or., Ins. Canar.*  
 — var. *spectabilis* Hort.  
*reflexa* Lam. *Ins. Mascar., Mada-gascar.*  
*Eucomis punctata* Ait. *Prom. b. Spei.*  
 — var. *striata* (Don.), l. c.  
*Eustrephus latifolius* R. Br. *Nova Hollanda.*  
*Fritillaria libanotica* Boiss. *Liban. et Antiliban.*  
 \* *messanensis* Raf. *Sicilia, Ins. Jo-nicae, Graecia, Creta.*  
*persica* L. *Armenia.*  
*Funkia cordata* Sieb. *Japonia.*  
*ovata* Spr. *Japonia.*  
 — var. *fol. variegatis.*  
*Sieboldiana* Hook. *Japonia.*  
*Gagea foliosa* Schult. *Europa or., As. Min.*  
 \* *Granatelli* Parl. *Sicilia, Algeria.*  
*Gasteria decipiens* Haw. *Prom. b. Spei.*  
*disticha* Haw. *Prom. b. Spei.*  
*maculata* Haw. *Prom. b. Spei.*  
*nigricans* Duval. *Prom. b. Spei.*  
*pulchra* Haw. *Prom. b. Spei.*  
*verrucosa* Duval. *Prom. b. Spei.*  
 — var. *intermedia* (Haw.)  
*Haworthia attenuata* Haw. *Prom. b. Spei.*  
 — var. *clariperla* (Haw.), l. c.  
*coarctata* Haw. *Prom. b. Spei.*  
*cymbiformis* Haw., var. *planifolia* (Haw.), *Prom. b. Spei.*  
*denticulata* Haw. *Prom. b. Spei.*  
*fasciata* Haw. *Prom. b. Spei.*  
*hybrida* Haw. *Prom. b. Spei.*  
*laevivirens* Haw. *Prom. b. Spei.*  
*margaritifera* Haw. *Prom. b. Spei.*  
 — var. *granata* (Haw.), l. c.  
 — var. *semimargaritifera* (Haw.)  
*Radula* Haw. *Prom. b. Spei.*

(1) Boll. R. Ort. bot. Palermo, I, fasc. I, pag. 16-21.



- Haworthia Reinwardtii* *Haw.*, var. *maior* *Hort.* Prom. b. Spei.  
*rigida* *Haw.* Prom. b. Spei.  
*rugosa* *Bak.* Prom. b. Spei.  
*subulata* *Bak.* Prom. b. Spei.  
*viscosa* *Haw.*, var. *torquata* (*Haw.*), Prom. b. Spei.
- Hemerocallis Dumortieri* *Morr.* Japon.  
*flava* *L.* Sibiria. Europa centr. et reg. danub.
- Hyacinthus amethystinus* *L.* Hisp., Gallia merid., Croatia, Bosnia.  
var. *albiflorus* *Hort.*
- \* *dubius* *Guss.* Italia, Sicilia, Dalm., Graecia, Greta, Africa bor.  
*orientalis* *L.* Graecia, Europa medit.
- \* — var. *nebrodensis* *Hort.* Pan. Sicilia.
- \* *romanus* *L.* Reg. medit., Cypros.
- Kniphofia aloides* *Much.* Prom. b. Spei.
- Lachenalia complicata* *Benth. et Hook.* Prom. b. Spei.  
*orchioides* *Ait.* Prom. b. Spei.
- Lilium auratum* *Lindl.* Japon.  
*candidum* *L.* Europa austr., Transcauc., Syria.
- Massonia angustifolia* *Lin. fil.* Prom. b. Spei.  
*pustulata* *Jacq.* Prom. b. Spei.
- Muscari albovirens* (*Botryanthus albovirens* *Tod!* N. gen. 76), *Hort.* Pan.  
*commutatatum* *Guss.* Reg. medit., Asia occ.  
*comosum* *Mill.* Europa merid., Africa bor., Asia occ.  
*compactum* *Bak.* Europa.  
*dilutum* *Bak.*  
*lingulatum* *Bak.* As. Min.  
*montanum* *Willd.* As. Min.  
*neglectum* *Guss.* Europa merid., Africa bor., Asia.  
*pallens* *Fisch.* Reg. Caucas.  
*parviflorum* *Desf.* Reg. medit.  
*racemosum* *Mill.*, var. *brachyanthum* *Boiss.* Byzanthum, Asia minor.  
— var. *Szowitzianum* (*Rupr.*), Oriens.  
*sartorianum* *Boiss.* Attica.
- Myrsiphyllum asparagoides* *Willd.* Prom. b. Spei.
- Nothoscordum fragrans* *Bth.* Gallia merid., America, Africa.  
*striatum* *Kunth.* Amer. bor., Mexico.
- Ornithogalum comosum* *L.* Europa merid. et or.  
*cuspidatum* *Bert.* Mesopot.  
\* *narbonense* *L.* Reg. medit.  
*paterfamilias* *Godr.* Gallia merid.  
*scilloides* *Jacq.* Prom. b. Spei.  
*tenuifolium* *Guss.* Gallia merid. Italia, Sicilia, Grecia.  
— var. *minor* *H.* Pan.  
*thyrsoides* *Jacq.* Prom. b. Spei.  
*umbellatum* *L.* Europa et Reg. medit., Africa bor., America bor.
- Phormium tenax* *Fost.* Nova Ze-landa.  
— var. *fol. variegatis.*
- Polygonatum latifolium* *Desf.* Europa austr., Asia et America bor.  
*officinale* *All.* Europa, Caucaso, Altai.
- Rohdea japonica* *Roth.* Japonia.  
— var. *fol. varieg.*
- Ruscus* \* *aculeatus* *L.* Africa bor., Asia occ., Europa medit. et austr.  
*Hypoglossum* *L.* Reg. medit., Bitynia.  
*Hypophyllum* *L.* Reg. medit., Africa bor., Asia occ., Madeira.
- Seubertia laxa* *Kunth.* California.
- Scilla* \* *autumnalis* *L.* Europa, Africa bor., Asia occ.  
\* — var. *gallica* (*Tod.*), Sicilia.  
\* *Cupani* *Guss.* Sicilia.  
*festalis* *Salish.* Europa occ. et merid.  
— var. *albiflora* *Hort.*  
*hispanica* *Mill.* Europa austr.,



Lusit, Hisp., Italia, Gallia.  
*Scilla hyacinthoides* *L.* Reg. medit,  
 Asia minor, Syria.  
*intermedia* *Guss.* Sicilia, Sardinia.  
 Corsica.  
*italica* *L.* Italia. Gallia merid.,  
 Helvetia, Badia.  
*lusitanica* *L.* Lusitania.  
 \* *peruviana* *L.* Sardinia, Corsica.  
 Sicilia, Italia, Africa bor.  
 \* — var. *candida* (*Guss.*), Sicilia.  
 \* — var. *Clusii* (*Parl.*) Sicilia.  
 \* *peruviana* var. *elongata* (*Parl.*),  
 Sicilia.  
 \* — var. *Hughii* (*Tin.*), Ins. Ma-  
 retimo (Sicilia).  
 — — f. *albiflora*, l. c.  
 \* — var. *sicula* (*Tin.*), Sicilia.  
*Semele androgyna* *Kunth.* Ins. Canar.  
*Tricyrtis hirta* *Wallich.* China et  
 Ind. or.  
*pilosa* *Wallich.* China et Ind. or.  
*Urginea anthericoides* *Kth.* Hispania.  
*maritima* *Bak.* Reg. medit., Afri-  
 ca bor., Ins. Canariae, Prom.  
 b. Spei.  
*Veltheimia viridifolia* *Jacq.* Prom.  
 b. Spei.  
*Yucca aloifolia* *L.* (*pl. var.*) India  
 occ., a Mexico ad Carol. bor.

#### Orchideae.

*Epidendrum elongatum* *Jacq.* Nova  
 Granata.  
*Habenaria* \* *intacta* *Benth.* Europa,  
 Africa bor.  
*Limodorum* \* *abortivum* *Sw.* Eu-  
 ropa med. et mer., Algeria,  
 Asia minor.  
*Ophrys* \* *Arachnites* *Lam.* Europa.  
 Asia min., Syria.  
 — var. *panormitana* (*Tod.*), Pa-  
 norm.  
 \* *aranifera* *Huds.*, Europa austr.,  
 \* Asia min.  
*Orchis* \* *longicruris* *Lk.* Reg. med.

occ., Algeria.  
*Orchis* \* *longicornu* *Poir.* Reg. med.  
 occ., Algeria.  
 \* *pallens* *L.* Europa austr. Asia  
 minor.  
 \* *papilionacea* *L.* Reg. medit.  
 \* *provincialis* *Balb.* Reg. medit.,  
 Africa bor.  
 \* *tridentata* *Scop.*, var. *lactea* (*Lam.*).  
 Europa merid., Africa bor.

#### Palmae.

*Brahea calcarea* *Lieb.* Texas, etc.  
*Chamaerops humilis* *L.* (*pl. var.*)  
 Hisp., Italia, Africa bor.  
*Cocos australis* *Mart.* Brasilia, Uru-  
 guay, etc.  
*coronata* *Mart.* Brasilia.  
 — var. *Todari* *Becc.*  
*flexuosa* *Mart.* Brasilia, ect.  
*Livistona australis* *Mart.* Australia.  
*chinensis* *R. Br.* China et Ja-  
 ponia.  
*Phoenix canariensis* (*Hort.*) *Becc.* Ins.  
 Canariae.  
*dactylifera* *L.* (*pl. var.*) Africa bor.  
 Arabia, Persia, etc.  
*reclinata* *Jacq.* Africa or. et occ.  
*Sabal Adansonii* *Guern.* Carolina me-  
 rid., Georgia, Florida.  
*blackburniana* *Glaz.* Ind. occ.  
*umbraculifera* *Mart.* Ind. occ.,  
 Mexico.  
*Trachycarpus excelsus* *Gay.* Japonia.  
*Fortunei* *Gay.* China.  
*Washingtonia filifera* *H. Wendl.*  
 America bor. et occ.

#### Pontederiaceae.

*Pontederia Loureiriana* *Scultz.* Co-  
 chinchina.

#### Restiaceae.

*Elegia deusta* *Kth.* Prom. b. Spei.



**Scitamineae.**

- Hedychium coccineum* *Buch. Ham.*  
Nepal.  
*coronarium* *Koen.* Ind. or.  
*Gardnerianum* *Griff.* Ind. or.  
*Roxburghii* *Bl.* Java.  
*Strelitzia Augusta* *Thby.* Prom. b. Spei.  
*Reginae* *Banks.* Afr. austr.  
*Thalia dealbata* *Fras.* America sept.

**Typhaceae.**

- Thypha latifolia* *L.* Europa, Asia,  
Africa bor., America bor. et  
medit.  
*stenophylla* *F. et M.* Rossia,  
Italia bor., Asia.  
*Shuttleworthii* *Koch. et Sond.* Eu-  
ropa centr. et reg. danubialis.

**Dicotyleae.**

**Acanthaceae.**

- Acanthus longifolius* *Poir.* Europa  
merid.  
*mollis* *L.* Europa austr.  
*Andrographis echioides* *N. ab E.* A-  
sia centr. et Himal., Coromand.,  
Malabar, Ceylon.  
*Anisacanthus virgularis* *N. ab E.*  
Nova Hispania, Mexico, Ins.  
Canariae, etc.  
— var. *morettianus* *Hort.*  
*Barleria cristata* *L.* India or., Ne-  
palia, Ceylon.  
*Dianthera nodosa* *Benth et Hook,*  
Ind. or.  
*Dicliptera peruviana* *Juss.* Peruvia.  
*Jacobinia magnifica* *Nees.* Brasilia.  
*pohliana* (*N. ab E.*) *B. et H.,* var.  
*velutina* *DC.* Brasilia.  
— var. *carnosa* *Hort.*  
*Justicia debilis* *Lam.* Arab.  
*ventricosa* *Wall.* Burma, China.  
*Peristrophe bicalyculata* *N. ab E.*

Nubia, Abyssinia, Arabia, Ind.  
or., etc.

- Ruellia Blumei* *Steud.* Java.  
*lactea* *Cav.* Mexico, Peruvia.  
*pallida* *Vahl.* Arabia.  
*tuberosa* *L.* America trop. cont.  
et ins.  
*Schwabea ciliaris* *DC.* Nubia, Abys-  
sinia, Senegambia, etc.  
*Thunbergia elegans* *Borzi.* Hort. Pan.  
*erecta* (*Benth*) *Wall.* Afr. trop. occ.  
— var. *albiflora* *Hort.*

**Amarantaceae.**

- Achyranthes argentea* *Lam.,* var.  
*virgata* *Moq. Tand.* Abyss., Nu-  
bia, Arabia, Sicilia, Sardinia,  
Gibralt., Aegypt., Porto-Rico,  
Java, etc.  
*Allmania albida* *R. Br.* India or.,  
Malaya.  
*albus* *L.* Europa medit. et Africa  
bor., Virginia et Pennsylvania.  
*Blitum* *L.* Europa, Africa bor.,  
Asia or. et merid., India or.  
*Amarantus caudatus* *L.* India or.,  
Ceylon, Persia, Asia min., A-  
byss. America trop.  
*celosioides* *H. B. K.* Nova Granata.  
*chlorostachys* *Willd.* Europa au-  
str., Africa bor., America trop.  
et subtrop.  
\* *deflexus* *L.* Europa.  
*flavus* *L.* India or., Brasilia.  
*gangeticus* *L.* Reg. trop.  
— var. *tricolor* (*Linn.*).  
*melancholicus* *L.* China, Japonia,  
Brasilia, etc.  
— var. *bicolor* (*Nocca*).  
— *mangostanus* (*Blanco*).  
*paniculatus* (*L*) *Moq. Tand.* In-  
dia or., China, America bor.  
— var. *speciosus* (*Sims.*), Nepalia.  
*polygonoides* *L.* Jamaic., Zeyl.  
*salicifolius* *Hort.* Ins. Philipp.  
*tenuifolius* *Willd.* Ind. or.  
*Thunbergii* *Moq.* Prom. b. Spei.



*Amarantus viridis* L. Reg. trop.  
*Celosia cristata* L. India or., Bombay, Japonia.  
*Froelichia floridana* Moq. Florida, Texas, Jamaica.  
*Gomphrena decumbens* Jacq. Mexico, Bolivia, etc.  
*globosa* L. (*pl. var.*), India or., China, Japonia, Brasilia.  
*Mogiphanes brasiliensis* Mart. Bras.  
*straminea* Mart. America bor.  
*Pupalia atropurpurea* Moq. Asia merid., Africa or. et austr., Guinea, etc.; Hispania.  
*Tolanthera brasiliana* Moq. Brasilia, Mexico, Java.

**Ampelideae.**

*Ampelopsis aconitifolia* Bnge. China bor., Mong. or.  
 — var. *serianaefolia* (Rgl.), China, Japonia.  
*hederacea* DC. America bor.  
*heterophylla* Sieb. et Zucc. China, Mong., Mandsch. austr. or., Japonia.  
*Cissus antarctica* Vent. Australia extratr. or.  
*Parthenocissus quinquefolia* (L.) Planch. America sept. et centr. extratr.  
*Vitis vinifera* L. Oriens, Ind. bor. occ.  
 — var. *Isabella* (O. Dietr.).

**Anacardiaceae.**

*Pistacia* \* *Lentiscus* L. Reg. medit. omn., Ins. Canariae.  
 \* *Terebinthus* L. Europa merid., Reg. medit. praes. or. et ins.  
*Plejugynium Solandri* Engl. Australia.  
*Rhus laevigata* L. Africa austr.  
*Toxicodendron* L. Japonia et Nippon, America bor.  
*undulata* Jacq. Prom. b. Spei.  
*Schinus dependens* Ort., var. *subinte-*

*gra* Engl. Brasilia, Uruguay. Argentina, Chili, Peruvia, etc.  
*Schinus molle* L. Peruvia, Brasilia, Uruguay, etc.  
*terebinthifolius* Raddi. Brasilia, etc.

**Anonaceae.**

*Anona Cherimolia* Mill. Peruvia. Nova Granata.  
*squamosa* L. Ind. or., America (?).

**Apocyneae.**

*Acokanthera venenata* Don. Prom. b. Spei.  
*Alyxia daphnoides* All. Cunn. Ins. Norfolk.  
*Cerbera lactaria* Hamilt. Archip. Asiatic.  
*Odollam* Gaert. India or. et Philipp. ad litora.  
*Nerium odorum* Ait. India bor.  
*Oleander* L. Reg. medit., Asia Minor occ., Arabia, Africa or.  
*Plumeria hypoleuca* Gasp. culta ex India (?).  
*Rauwolfia canescens* L. Jamaica et ins. Carib., America centr. cont.  
*Tabernaemontana dichotoma* Roxbg. Ind. or.  
*Thevetia neriifolia* Juss. Ind. occ., Peruvia, etc.  
*Trachelospermum sinense* Hort. India or.  
*Vallesia cymbaefolia* Ort. Nova Hispania.  
*Vinca rosea* L. Java, India or. et Philipp., Brasilia, Mexico, Guyana, etc.  
 — var. *albiflora* Hort.  
 — var. *immaculata* Hort.

**Araliaceae.**

*Acanthopanax aculeatum* DCne. et Planch. China, Japonia.



- Aralia leroana* C. Koch. Am. bor.  
*spinosa* L. America bor.  
*Dendropanax capitatum* (Jacq.) Benth.  
 America merid.  
*Sellowianum* (Miq.) Benth. Brasil.  
*Fatsia japonica* Dcne. et Planch. Japonia.  
*Hedera* \* *Helix* L. Europa, Ins. Can.,  
 India bor., etc.  
 — var. fol. *variegatis*.  
*Heptapleurum venulosum* Seem. India or.  
*rigidum* Seem. Java.  
*Oreopanax capitatum* D. et Pl. America austr.  
 — var. *catalpaefolia* (D. et Pl.).  
*Lindenii* D. et Pl. Nova Granata.  
*Paratropia rotundifolia* Ten. ex Hort. neapol. 1845

**Aristolochieae.**

- Aristolochia altissima* Desf. Creta, Numid.  
*elegans* Mast. Brasilia.  
*fimbriata* Chamiss. Brasilia.  
*Kaempferi* Willd. Japonia.  
*Pistolochia* L. Reg. medit. occ.

**Asclepiadeae.**

- Asclepias curassavica* L. ex Antillis.  
 subsp. in hort. region. trop.  
*verticillata* L., var. *linifolia* Dcne.  
 Mexico, Georg., Carol.  
*Cryptolepis filiformis* Wall. Ind. or.  
*Cynanchum medium* R. Br. cult. in hortis.  
*Gomphocarpus arborescens* R. Br.  
 Prom. b. Spei.  
 \* *fruticosus* R. Br. ex Arabia, cult. et subsp. in hortis.  
*Gonolobus niger* R. Br. Mexico.  
*Periploca graeca* L. Bithynia Iberia, Syria, Italia austr.  
*Stapelia atrata* Tod. Afr. Austr.  
*mutabilis* Jacq. Prom. b. Spei.  
 — var. *picta* Hort. Pan.

- Stapelia normalis* Jacq. Prom. b. Spei.  
*picta* Don. Prom. b. Spei.  
*planiflora* Jacq. Prom. b. Spei.  
*rugosa* Jacq. Prom. b. Spei.  
*scutellata* Tod. Prom. b. Spei.  
*variegata* L. Prom. b. Spei.  
 — var. *atropurpurea* Hort. Pan.  
 — var. *bufonia* (Jacq.).  
 — var. *grandiflora* Hort. Pan.  
*verrucosa* Mass. Pr. b. Spei.  
*Vincetoxicum canescens* Dcne. Europa or., Asia Minor., India or., etc. etc.  
*officinale* Mch., var. *contiguum* G. G. Gall. merid., Istria.

**Begonieae.**

- Begonia Evansiana* Andr. Malay., Chin., Japon.  
*manicata* Cels. Mexico.  
*nelumbiifolia* Cham. et Schlecht. Mexico, etc.  
*platanifolia* Schott. Brasilia.  
*rhyzocaulis* H. Berol. Am. centr.  
*Schmidtii* Rgl. ex hort. Petrop.  
*semperflorens* Lk. et Otto. Brasilia. med. et austr.  
*Weltoniensis* Hort. ex horto Hanbury.  
*xanthina* Hook. India or.

**Berberideae.**

- Berberis aristata* DC. Napaulia, India or., etc.  
*asiatica* Roxb. Napaulia. India or. Affghania, Himalaya.  
*Bealei* Fort. Japon.  
*buxifolia* Lam. Reg. magell.  
*canadensis* Pursh. Am. bor.  
*dealbata* Lindl. Mexico.  
*japonica* R. Br. Japonia.  
*latifolia* R. et P. Peruvia.  
*lucida* Schrad. Iberia.  
*nepalensis* Spr. Nepal, Java.  
*nervosa* Pursh. Am. bor. occ.



- Berberis serotina* *Lange*.  
*sibirica* *Pall.* Sibiria altaica, etc.  
*sinensis* *Desf.* China.  
*tenuifolia* *Lindl.* Vera Crux.  
*vulgaris* *L.* Europa, Asia.  
 — var. *nitens* (*Schrad.*), Ins. Archipel. reg. medit. or.  
*Nandina domestica* *Thunb.* Japonia, China.

**Bignoniaceae.**

- Bignonia tweediana* *Lindl.* Brasilia.  
*Catalpa bignonioides* *Walt.* America bor.  
*Bungei* *C. A. Mey.* China.  
*Kämpferi* *Sieb. et Zucc.* Japonia.  
*Jacaranda mimosæfolia* *Don.* Brasilia. Am. Austr.  
*Pithecoctenium muricatum* *Moc.* Brasilia, Am. trop.  
*Tecoma capensis* *Lindl.* Prom. b. Spei.  
*radicans* *Juss.* America sept.  
 — var. *grandiflora* *Hort.* (non *Sweet.*).  
*serratifolia* *G. Don.* Ins. Carib.  
*stans* *Juss.*, var. *velutina* *DC.* Mexico, America merid.

**Boragineae.**

- Anchusa sempervirens* *L.* Eur. austr.  
*Arnebia hispidissima* *DC.* Afr. trop., Arabia, Ind. bor. occ.  
*Borago officinalis* *L.* Europ. austr., Africa bor., Asia Min.  
*Cerithe major* *L.* Europa, As. Min.  
*Cordia angustifolia* *R. S.* Ins. Carib. Francisci *Graef.* Hort. Casert.  
*Myxa* *L.* Malabar.  
*Sebestena* *L.* Ind. or.  
*serratifolia* *H. B. et K.* Mexico.  
*Cynoglossum* \* *Columnæ* *Biv.* Ital. merid., Sicilia, Graecia, Reg. danub.  
*officinale* *L.* Europa, Oriens.  
 \* *pictum* *Ait.* Europa austr. medit. et or.

- Cynoglossum viridiflorum* (*Willd.*) *R. et S.* Sibiria.  
*Echinospermum Lappula* *Lehm.* Europa, Oriens.  
*Echium calycinum* *Viv.* Reg. med. fastuosum *Jacq.* Ins. Canariae.  
 \* *italicum* *L.* Europa med. et merid.  
 \* *maritimum* *Willd.* Hisp. mer., Italia ins., Afr. bor.  
 \* *plantagineum* *L.* Reg. medit., Europ. centr. et Angl. mer. occ. *pyrenaicum* *Miegev.* Mont. Pyren. *rubrum* *Jacq.* Reg. danub., Sibiria et Tauria.  
*violaceum* *L.* Europ. austr.  
*Ehretia tinifolia* *L.* Ind. occ.  
*Heliotropium* \* *europæum* *L.* Europa austr. et reg. medit. *fruticosum* *L.* N. Granat. *indicum* *L.* Africa trop., America trop., Asia or., Malaya, India or. *peruvianum* *L.* Peruvia.  
*Lithospermum distichum* *Orteg.* Cuba, Ind. occ.  
*Myosotis sylvatica* *Hoffm.* Europa. — var. *alpestris* (*Schm.*).  
*Omphalodes linifolia* *Much.* Lusit., Hisp., Gall., Ital.  
*Symphytum brachycalyx* *Boiss.* Kourdist. *officinale* *L.* Europa, Sibiria Ural., Bithynia. — var. *bohemica* (*F. B. Schmidt*). *orientale* *L.* Byzant., Bithyn. *tauricum* *Willd.* Rossia mer., Dobr., Armenia, Asia Min.  
*Tournefortia angustifolia* *R. S.* Ins. Canariae. *cymosa* *L.* Ind. Occ. *Messerschmidia Sweet.* Ins. Canar. *sarmentosa* *Lam.* As. et Austr., Ins. Mascar.  
*Trichodesma africanum* *R. Br.* Ind. bor. occ.

**Burseraceae.**

- Amyris maritima* *Jacq.* Am. trop.



**Cacteae.**

- Cereus acutangulus* *Otto*. ex *Hort.*  
Berol., Mexico.  
— var. *tetragona* (*Haw.*). Am.  
austr.  
*Baumannii* *Lem.* (*Cleistocactus*),  
Chili, Peruvia.  
*Bonplandii* *Parm.* Brasilia.  
*Cavendishii* *Monv.* *Hort.*  
*colubrinus* *Otto.* (*Cleistocactus*),  
*Hort.*  
*euphorbioides* *Haw.* (*Pilocereus*),  
Am. austr.  
*hermentianus* *Monr.* (*Pilocereus*),  
*Hort.*  
*Huotti* (*Echinopsis Labour.*). Chili.  
— var. *e* Bolivia.  
*Jamacaru* *DC.* Brasilia.  
— var. *caesius* (*S. D.*) l. c.  
— var. *cyanea* *Hort.*  
— var. *glauca* (*S. D.*) l. c.  
*Lagermanni* (*Echinopsis Dietr.*  
*tide Labour.*), *Hort.* Pan.  
*multiplex* *Hort. Ber.* (*Echinopsis*),  
Brasilia.  
*peruvianus* *Mill.* Peruvia, Am.  
austr.  
— var. *minor.* *H. Pan.*  
— var. *monstruosa* *H. Pan.*  
*procumbens* *Engelm.* (*Echinoc-*  
*reus*), Mexico.  
*Tinei Tod!* Brasilia.  
*tortuosus* *Forbes.* Reg. Argent.  
*validus* *Haw.* Am. Austr.  
*Echinocactus aulacogonus* *Lem.* cult.  
in hortis., ex Mexico.  
*tubiflorus* *Hook.* (*Echinopsis Zue-*  
*carinii Pfr.*)  
— var. *rosea* (*Mill.*)  
— var. *nigrispina* *Lem.*  
*Mammillaria Bergii* *Miq.* Mexico.  
*Caput Medusæ* *Ott.* Mexico.  
— var. *tetracantha* (*S. D.*), Me-  
xico.  
*crocidata* *Lem.* Mexico.  
*decipiens* *Scheidw.* Mexico.
- Mammillaria falcata* *Foerst.* Mexico.  
*glauca* *Dietr.* Mexico.  
*hystrix* *Mart.* Mexico.  
*multiceps* *S. D.* *culta* in hortis.  
— var. *major* *Hort.*  
*neumanniana* *Lem.*, var. *Hort.*  
*Pan.*  
*pusilla* *Sweet.* Afr. austr.  
*uberiformis* *Zucc.* Mexico.  
*willdiana* *Otto.* Mexico.  
*Myrtillocactus geometrizans* *Console.*  
Mexico.  
— var. *pugionifera* *Console.*  
*Nopalea coccinellifera* *S. D.* America  
trop. et austr.  
*Opuntia Dillenii* *Haw.* America austr.  
*Ficus indica* *Mill.* (*pl. var.*) Am.  
austr., Italia merid.  
*glaucophylla* *Wendl.* Mexico.  
— var. *laevior* *Hort.* ex America  
austr.  
*leucotricha* *DC.* Mexico.  
— var. *fulvispina* *Hort. Pan.*  
*monacantha* *Haw.*, var. *prolifera*  
*Hort.* America austr.  
*occidentalis* *Englm.* California.  
*polyantha* *Haw.* America austr.  
*stricta* *Haw.* America austr.  
*Tuna* *Mill.*, var. *humilior* *Hort.*  
Equador, Quito, Mexico.  
*Phyllocactus latifrons* *Valp.* Mexico.  
*Phyllanthus Link.* Am. trop.

**Calyceanthaceae.**

- Calyceanthus occidentalis* *Hook. et*  
*Arn.* California.  
*Chimonanthus fragrans* *Lindl.* Ja-  
ponia, China.

**Campanulaceae.**

- Campanula alliariaefolia* *Willd.* Reg.  
Caucas., Asia Min.  
*bononiensis* *L.* Europa or., Asia  
occ.  
\* *Erinus* *L.* Reg. medit.  
*latifolia* *L.* Asia, Europa.



*Campanula Medium L.* Europa austr.  
*pelviformis Lam.* Creta.  
*punctata Lam.* Sibiria, Japon.  
*Rapunculus L.* Europa, Oriens.  
 Afr. et As. bor.  
*rotundifolia L.* Europa, Sibiria,  
 America bor.  
*Vidalii H. C. Wats.* Ins. Azores.  
*Isotoma longiflora Presl.* Ind. occ.  
*Michauxia campanuloides L' Herit.*  
 As. Min., Syria.  
*Phyteuma Scheuchzeri Alt.* Europa  
 centr. merid.  
*Specularia hybrida DC.* Europa temp.,  
 Africa bor.  
*pentagonia DC.* As. Min.  
*Speculum DC.* Europa temp., A-  
 frica bor., Asia Minor.  
*Trachelium coeruleum L.* Italia cont.  
 et ins., Africa bor.  
*Wahlenbergia pendula Schrad.* Ins.  
 Mader. et Canar.  
*lobelioides DC.* Madera et Tene-  
 riffa.  
*nutabunda DC.* Baetic., Sard.,  
 Sicilia, Calabr.  
*undulata DC.* Prom. b. Spei.

#### Cannabineae.

*Cannabis sativa L.* Persia.  
 — var. *gigantea Hort.*

#### Capparideae.

*Capparis spinosa L.*, var. *rupestris*  
 (*Sibt. et Sm.*), Italia, Graec.,  
 Hisp. merid., Dalm., Archip.  
*Cleome brachycarpa Vahl.* Afr. bor.,  
 Ind. bor. occ.  
*Candelabrum Sims.* Hort.  
*muricata Schult.* Ind. occ.  
*parviflora R. Br.* Abyssinia.  
*viscosa L.* Geront. trop.  
*Dactylena micrantha Schrad.* Bra-  
 silia.  
*Gynandropsis pentaphylla DC.* India.

Guian., Africa or. et Aegypt.,  
 Am. merid.

#### Caprifoliaceae.

*Diervilla canadensis Willd.* America  
 sept.  
*grandiflora Sieb. et Zucc.* Japonia.  
*Lonicera biflora Desf.* Afr. trop.  
*canescens Schousb.* Sicilia, Maroc-  
 cus, etc.  
 \* *caprifolium L.* Eur. austr.  
*Chrysantha Turcz.* Sibiria.  
*etrusca Santi.* Reg. medit.  
*fragrantissima Lindl.* China.  
*grata Ait.* America sept.  
 \* *implexa Ait.* Reg. medit.  
*japonica Thunb.* Reg. Himal.  
*purpurascens Walp.* Reg. Himal.  
*raprechtiana Rgl.* Reg. Amuren-  
 sis.  
*tatarica L.* Sibiria, etc.  
*Sambucus Ebulus L.* Europa, Cau-  
 casus.  
*Symphoricarpos microphyllus H. B.*  
*et K.* Mexico.  
*orbiculatus Moench.* Am. bor.  
*racemosus Mchx.* Am. bor.  
*Viburnum lantanoides Mchx.* Ame-  
 rica bor.  
*nudum L.* America sept.  
*odoratissimum Ker.* China.  
*prunifolium L.* Am. sept.  
 \* *Tinus L.* Europa austr. occ., A-  
 frica bor.

#### Caryophylleae.

*Alsine procumbens Vahl.* Hisp. et  
 Ital. austr., Africa bor., Ins.  
 Canariae.  
*Arenaria caespitosa Phil.* Chili.  
*graminifolia Schrad.* Hung., Tran-  
 sylv., Ross. austr., Sibiria.  
*serpyllifolia L.*, var. *leptoelados*  
 (*Guss.*), Europa, Afr. bor., Asia  
 Minor.  
*Cerastium davuricum Fisch.* Rossia



austr. or., Songaria, Sibiria alt.  
et Transbaic., Armenia, Persia.  
*Cerastium glomeratum* *Thuill.* Reg.  
temp. et subtrop.  
*perfoliatum* *L.* Hisp, austr., Ros-  
sia austr., Asia Minor.  
\* *viscosum* *L.* Orbis fere omnis.  
*Dianthus arboreus* *L.* Creta, Mes-  
senia, Naxos.  
*chinensis* *L.* China.  
*deltoides* *L.* Europa excl. bor.  
*multinervis* *Vis.*, var. *sicula* (*Pr.*),  
Sicilia, Cors.  
*plumarius* *L.* Europa med., praes.  
or.  
\* *rupicolus* *Biv.* Sicilia, Ital. merid.  
*squarrosus* *M. B.* Ross. merid.  
*virgatus* *Pasq.* Calabria.  
*Gypsophila acutifolia* *Fisch.* Cau-  
casus.  
*elegans* *M. B.* Sinai, Cappad.,  
Arm., Caucasus, etc.  
*perfoliata* *L.* Hispania.  
*porrigens* *Boiss.* Syria, Arm., Per-  
sia, etc.  
*Rokejeka* *Del.* Aegypt., Arabia,  
Asia Minor.  
*trichotoma* *Wender.* Reg. Caucas.  
*Herniaria hirsuta* *L.* Europa, Asia  
Minor.  
*Loetlingia hispanica* *L.* Hisp., Gallia  
austr., Africa bor.  
*Lychnis alba* *Mill.* Europa.  
*brachypetala* *Schw.* Reg. trop.  
*Coeli-rosa* *Desr.* Reg. medit.  
— var. *oculata* (*Bockt.*).  
*corsica* *Lois.* Gall. mer., Cors.,  
Sard.  
*dioica* *L.* Europa.  
\* *divaricata* *Rehb.* Sicilia, Hisp.  
*ericalycina* (*Boiss.*). var. *persica*  
(*Boiss.*), Persia bor. et austr.  
*Flos-Jovis* *Lam.* Delph., Helv.  
mer., Ital. bor., Byzanth.  
*Githago Scop.* Europa, Sibiria,  
Graecia, Anat., Pers., etc.  
— var. *rubra* (*Patz.*). Europa excl.  
austral.

*Lychnis macrocarpa* *Boiss. et R.* Reg.  
medit. occ.  
*vespertina* *Sibth. et Sm.* Europa  
bor. et med., Sibiria, Macedonia,  
Armenia.  
*Polycarpon tetraphyllum* *L.* Reg.  
medit. et Europa omnis; fere  
cosmop.  
*Saponaria calabrica* *Guss.* Ital. merid.,  
Coreyra.  
*cerastioides* *F. et M.* Talysch.  
*officinalis* *L.* Europa, As. occ.  
*Vaccaria* *L.* Europa med. et austr..  
Sibiria alt., Asia Minor.  
*Silene Almolae* *Gay.* Hisp.  
*Armeria* *L.* Gallia aust., Italia,  
Banat., Thracia.  
*catholica* *Ait.* Hisp., Italia, Dalm.,  
Ross. merid.  
*conoidea* *L.* Hisp., Gall., austr.  
Asia occ., India or. bor.  
*Cucubalus* *Wib.* Europa., Afr.  
bor.  
— var. *commutata* (*Guss.*) Europa  
austr. et mediterr.  
*disticha* *Willd.* Ins. Balear.  
\* *fruticosa* *L.* Pelop., Cypr., Sicilia.  
\* *fuscata* *Lk.* Lusit., Hisp. et Italia  
austr., Afr. bor., Syria.  
\* *gallica* *L.* Europa, Africa bor.  
— var. *quinquevulnera* *Boiss.*  
Chios, Armenia, Sardinia, Gall.  
merid.  
*glaucua* *Pourr.* Hispania.  
*italica* *Pers.* Europa austr., Africa  
bor.  
*linicola* *Gmel.* Germania, Tyr.,  
Lomb., Austr.  
*linifolia* *Sibth. et Sm.* Graecia.  
*muscipula* *L.* Europa austr., A-  
frica bor., Syria.  
*noctiflora* *L.* Europa bor. et me-  
dia., Sib. alt., Arm., Persia, etc.  
\* *nocturna* *L.* Reg. medit., Africa  
bor., Asia occ.  
*pendula* *L.* Lusit., Hisp., Italia,  
Creta et Cyprus, Smyrne.  
— var. *albiflora* *Hort.*



*Silene reflexa* *Ait.* Gallia, Ital. merid. et Sicilia.

*rubella* *L.* Lusit., Hisp., Ital., Sard. et Sicilia, Africa bor.

*stricta* *L.* Hispania, Graecia, Sicilia.

*Stellaria* \* *media* *L.* Orbis terr. fere omnis.

— var. *apetala* (*Ucria*) *Boiss.* l. c.

*Spergularia media* *Presl.* Europa.

#### Casuarineae.

*Casuarina equisetifolia* *L.* Malaya, Ins. Pacif.

*stricta* *Ait.* Nova Hollanda.

*torulosa.* *Ait.* Nova Hollanda.

#### Celastraceae.

*Celastrus buxifolius* *L.* Prom. b. Spei.

*lucidus* *L.* Prom. b. Spei.

*scandens* *L.* Am. sept.

*Elaeodendron australe* *Vent.* Nova Hollanda.

*capense* *Eckl. et Zeyh.* Prom. b. Spei.

*Euonymus americanus* *L.* Am. sept.

*europaeus* *L.* Europa.

*fimbriatus* *Wall.* Malacc.

*japonicus* *L. fil.* Japonia.

— var. *fol. variegatis.*

#### Chenopodieae.

*Atriplex sibirica* *L.* Sibiria.

*rosea* *L.* Europa, Sibiria, Asia Minor.

*Basella rubra* *L.* Asia et Africa trop.

— var. *alba* (*L.*), China, Japonia.

*Beta vulgaris* *L.* Europa, Afr. bor., Oriens.

— var. *orientalis* (*Moq.*). India or.

*Chenopodium album* *L.* Totus orbis.

*ambrosioides* *L.* Am. bor. et trop.,

Europa austr., Afr. bor. et austr.,

Ind. or.

*Botrys* *L.* Reg. bor.

*Chenopodium capitatum* *Asch.* Reg. bor. et austr.

*foetidum* *Schrad.* Abyss., Arabia trop., Am. trop.

*murale* *L.* Orbis terr. fere omnis.

*polyspermum* *L.* Europa. As. bor.

*Quinoa* *Willd.* Am. austr.

*Corispermum hyssopifolium* *L.* Europa centr. or., Rossia, Sibiria, Himal, Tibet, Am. bor.

*Hablitzia tamnoides* *Bieb.* Reg. Cauc.

*Kochia arenaria* *Roth.* Europa, Asia occ.

*scoparia* *Schrad.* Europa, China, Japonia, Ind. bor.

*Monolepis trifida* *Schrad.* Sibiria.

*Roubieva multifida* *Moq.* Am. austr.

*Salsola longifolia* *Forsk.* Palaest., Afr. bor.

*Suaeda fruticosa* *Forsk.* Europa or. et medit., Afr. bor., Rossia, Arabia, India bor., Senegalia, Prom. b. Spei.

#### Cistineae.

*Cistus albidus* *L.* Europa or. et Afr. bor., reg. medit.

*formosus* *Curt.* Lusitania.

*monspeliensis* *L.* Europa et Afr. bor., Reg. medit.

\* *salvifolius* *L.* Europa et Afr. bor., Reg. medit., Persia.

\* *villosus* *L.* Italia, Afr. bor. Asia Minor.

*Helianthemum ciliatum* *Pers.* Hisp.

*Fumana* *Mill.* Reg. medit. occ.

*guttatum* *Mill.* Europa med. et austr., Africa bor., Syria.

*ledifolium* *Mill.* Europ. austr.

*leptophyllum* *Dun.* Hisp. mer.

*niloticum* *Moench.* Europa et Africa bor., Reg. medit., Caucasus, Persia, Armenia.

*polifolium* *Pers.* Europa austr.

*pilosum* *Pers.* Lusit., Hisp., Gallia mer.

*roseum* *Mill.* As. Min.

*umbellatum* *Mill.* Lusit., Hisp.



Gallia med. et austr., Graecia.  
Helianthemum vulgare *Gaertn.* Europa, Africa bor.

Combretaceae.

Anogeissus leycarpa *G. et P.* Senegalia, etc.

Compositae.

Achillea cartilaginea *Ledeb.* Europa. Sibiria, Oriens.  
clypeolata *Sibt. et Sm.* Graecia, Oriens.  
compacta *Willd.* Bannat., Besserab.  
filipendulina *Lam.* Caucasus, Oriens.  
Gerberi *Willd.* Caucasus, Sibiria, Europa.  
lanata *Spr.* Podolia?  
ligustica *All.* Italia, Graecia. Oriens.  
Millefolium *Ledeb.* Europa, As. Min.  
odorata *L.* Europa, Oriens.  
rosea *Waldst.* Hungar.  
sibirica *Ledeb.* Reg. temp. bor.  
sulphurea *Boiss.* Syria.  
Actinomeris squarrosa *Nutt.* America bor. occ.  
tetraptera *DC.* Mexico.  
Ageratum conyzoides *L.* Reg. trop.  
corymbosum *Zucc.* Mexico.  
Ammobium alatum *R. Br.* Nova Hollandia.  
— var. grandiflora *Hort.*  
Anacyclus officinarum *Hayne.* Europa austr.  
pedunculatus *Pers.* Barbaria.  
radiatus *Lois.* Reg. medit.  
Andryala ragusina *L.* Hispania, Reg. medit.  
Anthemis altissima *L.* Europ., Oriens.  
arvensis *L.* Europa, Am. bor., Oriens.

Anthemis aurea *Brot.* Europa austr. austriaca *Jacq.* Ital. bor., Reg. danub., Caucasus.  
carpatica *Willd.* Europa, As. Min.  
Chia *L.* Ins. maris Aegei, Asia Minor.  
\* Cotula *L.* Europa, Asia, Afr. bor., Oriens.  
— var. psorosperma (*Ten.*), Ital. mer., Sicilia.  
mixta *L.* Belg., Gall., Europa austr. medit.  
\* montana *L.*, var. cupaniana *Tod.* Sicilia Ital., merid.  
nobilis *L.* Angl., Europ. med. et austr. occ., Caucasus.  
peregrina *L.* Italia, Graecia. Asia Minor.  
ruthenica *Bbrst.* Europa austr. or., Reg. Caucas.  
tinctoria *L.* Europa, Oriens.  
— var. parnassica (*Nym.*).  
Arctotheca repens *Wendl.* Africa austr.  
Arctotis acaulis *L.* Prom. b. Spei.  
Artemisia \* arborescens *L.* Italia, Oriens, Reg. medit.  
\* argentea *Herit.* Sicilia, Madeira.  
camphorata *Willd.* Europa austr.  
japonica *Thunb.* Japonia.  
mollissima *Don.* Ind. or.  
pontica *L.* Europa. Reg. Cauc., Song.  
purshiana *Bess.* Am. sept.  
sacrorum *Led.* Rossia, Tibet, Sib.  
vulgaris *L.* Europa, Asia, Afr., Am.  
Aster asper *N. ab E.* Am. sept.  
alpinus *L.* Europa, Oriens.  
azureus *Lindl.* Am. sept.  
bergerianus *Harw.* Prom. b. Spei.  
coeruleus *Lindl.* Am. bor.  
concinus *Willd.* Am. sept.  
concolor *L.* Am. sept.  
conspicuus *Lndl.* Am. arct. occ.  
Cymbalariae *Ait.* Afr. austr.  
diffusus *Ait.* Am. bor.  
dumosus *L.* Am. sept.



*Aster ericoides* *L.* Am. sept.  
*formosissimus* *Hort.* ex hort. Vill-  
 morin.  
*Herveyi* *A. Gray.* Am. bor.  
*integrifolius* *Nutt.* Am. bor. occ.  
*junceus* *Ait.* Am. bor.  
*laevis* *L.* Am. sept.  
*Leucanthemus Raf.* Am. sept.  
*longifolius* *Lam.* Am. sept.  
 — var. *bicolor* (*Dietr.*), Virginia.  
*macrophyllus* *L.* Am. bor.  
*multiflorus* *Ait.* Am. sept., Mexico.  
*mutabilis* *L.* Am. sept.  
*Novae Angliae* *L.* Am. sept.  
*Novi Belgii* *L.* Am. sept.  
*paniculatus* *Lam.* Am. bor.  
*racemosus* *Ell.* Am. bor.  
*rotundifolius* *Thbg.* Prom. b. Spei.  
*scaberrimus* *Less.* Mexico.  
*sericeus* *Vent.* Am. sept.  
*sibiricus* *L.* Sibiria, Am. bor. occ.  
*tardiflorus* *L.* Am. sept.  
*tener* *Harw.* Prom. b. Spei.  
*tenuifolius* *L.* Am. sept.  
*Tradescantii* *L.* Virginia, Am.  
 bor.  
*umbellatus* *Mill.* Am. bor.  
*versicolor* *Willd.* Am. sept.  
*Baccharis halimifolia* *L.* Virginia,  
 Carolina, Cuba, etc.  
*rosmarinifolia* *Hook. Arn.* Chili.  
*Baeria chrysostoma* *F. et M.* Calif.  
*gracilis* *A. Gray.* Calif.  
*Bellis perennis* *L.* (*fl. pleno*) Europa,  
 Asia.  
*Bidens cernua* *L.* Europa, Sib., Am.  
 sept.  
*ferulaefolia* *DC.* Mexico.  
*frondosa* *L.* Am. bor.  
*pilosa* *L.* Am. austr., Ind. occ.  
 — var. *leucantha* (*Willd.*).  
*Novae Caledoniae* *Forst.* N. Hebrid.  
*tripartita* *L.* Europa, Sibiria.  
*Blumea membranacea* *DC.* Ind. or.,  
 Himal.  
*Boltonia asteroides* *Herit.* Am. sept.  
*auriculata* *L.* Am. sept.  
*Borrichia frutescens* *DC.* Am. bor.

*Brickellia grandiflora* *Nutt.* Cali-  
 fornia.  
*Calendula aegyptiaca* *Desf.* Reg. me-  
 dit. or.  
 \* *arvensis* *L.* Europa, Ins. Can.,  
 Oriens.  
 \* *maritima* *Guss.* Sicilia.  
*officinalis* *L.* (*fl. pleno*) Europa  
 austr.  
*palaestina* *Boiss.* Pal., Mesop.  
 \* *stellata* *Cav.* Sicilia, Afr. bor.  
*suffruticosa* *Vahl.* Reg. med. occ.  
 — var. *fulgida* (*Raf.*). Sicilia.  
 — var. *lusitanica* (*Boiss.*). Hisp.  
*Carbenia benedicta* *Adans.* Reg. me-  
 dit., Caucas.  
*Carduncellus* \* *coeruleus* *Less.* Euro-  
 pa austr., Afr. bor.  
 — var. *albiflorus* *Hort.*  
*cernuus* *Bert.* Guatim.  
*Carduus* \* *corymbosus* *Ten.* Italia  
 infer.  
*nutans* *L.* Ital., Oriens.  
*pycnocephalus* *L.* Europa, Reg.  
 medit., Oriens.  
*Carlina lanata* *L.* Reg. medit.  
 \* *sicula* *Ten.* Sicilia.  
*Carthamus lanatus* *L.* Europa austr.,  
 Asia Min.  
 \* *tinctorius* *L.* Ind. or., Aegypt.  
*Cenia turbinata* *Pers.* Afr. austr.  
*Centaurea africana* *Lam.* Afr. bor.  
*argentea* *L.* Creta, Istria.  
*aspera* *L.* Europ. austr.  
*calcitrapa* *L.* Europ., Afr. bor.  
 \* *Cineraria* *L.* Europa, Afr. bor.  
*collina* *L.* Reg. medit.  
*crocodylum* *L.* Syria.  
*Cyanus* *L.* Europa, Reg. cauca-  
 sica.  
*dissecta* *Hill.* Germ.  
*eriophora* *L.* Gallia, Lusit.  
*eryngioides* *Lam.* Arabia, Syria,  
 Afr. bor.  
*Fontanesii* *Spach.* Algeria.  
*involucrata* *Desf.* Algeria.  
*melitensis* *L.* Europ. austr., Am.  
 austr.



- Centaurea* \* *nicaensis* *All.* Gallia, Italia.  
*orientalis* *L.* Taur., Sibir.  
*Orphanidea* *Heldr. et Sart.* Graecia.  
\* *Parlatoris* *Heldr.* Sicilia.  
*pectinata* *L.* Gallia austr.  
*pulcherrima* *Willd.* Armen., Caucas.  
*Seridis* *L.* Europa austr.  
\* *sphaerocephala* *L.* Europa merid.  
*tatarica* *L.* Tatar., Oriens.  
*Charieis heterophylla* *Cass.* Afr. austr.  
*Chrysanthemum* *Balsamita* *L.* Asia occ.  
*carinatum* *Schousb.* Afr. bor.  
— var. *versicolor* (*Cassin.*).  
*coccineum* *Willd.* Caucas., Pers.  
*coronarium* *L.* Europa austr.  
— var. *Roxburghii* *Desf.* Ind. or.  
*corymbosum* *L.* Europa, Afr. bor., Caucas.  
*flosculosum* *L.* Reg. medit.  
*frutescens* *L.*, var. *gracile* (*C. H. Schr.*), Ins. Canariae.  
— var. *grandiflorum* (*Vebl.*).  
— f. *subnuda* *Hort. Pan.*  
*Leucanthemum* *L.* Europa, As. bor.  
*lacustre* *Brot.* Pyren., Lusit.  
*Myconis* *L.* Europa austr.  
*paludosum* *Poir.* Afr. bor.  
*Parthenium* *Bernh.* Europa.  
*segetum* *L.* Europa, Afr. bor., As. occ.  
*Webbii* *Masf.* Ins. Canariae.  
*Cichorium* \* *Intybus* *L.* Europa.  
*Cladanthus arabicus* *Cass.* Arabia?  
*Cnicus Casabonae* *Roth.* Gallia, Ital., Marocc.  
*stellatus* *Roth.* Italia, Oriens.  
*syriacus* *Roth.* Europa austr., Afr. bor., Syria.  
*tuberosus* *Roth.* Europa.  
*Vallichii* *Hook.* Reg. Himal.  
*Conyza chilensis* *Spr.* Guiana.  
*ivaefolia* *Less.* Afr. austr.  
*Coreopsis aurea* *Ait.* Am. sept.  
*auriculata* *L.* Am. sept.  
*Coreopsis atkinsoniana* *Dougl.* Am. bor. occ.  
*cardaminefolia* *Torr. et Gr.* Mexico, Am. bor. occ.  
*coronata* *Hook.* Texas.  
*tinctoria* *Nutt.* Am. sept.  
*Cosmos Engelmanni* *Torr.* Am. bor.  
*bipinnatus* *Car.* Am. bor., Mexico.  
*sulphureus* *Car.* Mexico.  
*Cotula coronopifolia* *L.* Europ. (n.), Afr. austr.  
*Crepis* \* *bursifolia* *L.* Sicilia.  
*Dioscoridis* *L.* Graecia.  
*ioetida* *L.* Europa, As. or.  
*rubra* *L.* Italia, Graecia.  
*setosa* *Hall.* Europa, As. Min.  
*virens* *L.* Europa, Reg. caucasica.  
*Crupina* \* *vulgaris* *Cass.* Reg. medit.  
*crupinastrum* *Vis.* Reg. medit.  
*Cryptostemma calendulaceum* *R. Br.* Prom. b. Spei.  
*Cynara Cardunculus* *L.* Reg. medit.  
\* *spinosissima* *Prsl.* Sicilia.  
*Dahlia coccinea* *Car.* Mexico.  
*imperialis* *Roezl.* Mexico.  
*variabilis* *Desf.* Mexico.  
*Dimorphotheca pluvialis* *Moench.* Prom. b. Spei.  
*Echinops macrochaetus* *Fres.* Abyssinia.  
\* *Rithro* *L.* Reg. medit.  
*persicus* *Stev.* Reg. Caucas.  
*sphaerocephalus* *L.* Europa, Oriens, Asia bor.  
*Elephantopus scaber* *L.* Cosm. trop.  
*Emilia flammea* *Cass.* Ind. Or., Ins. Philipp.  
*sonchifolia* *DC.* Asia trop.  
*Encelia canescens* *Cav.* Peruvia.  
*Engelmannia pinnatifida* *Torr. et Gr.* Am. bor.  
*Erigeron macranthus* *Nutt.* California.  
*Ethulia conyzoides* *L.* Afr. et As. trop.  
*Eupatorium aromaticum* *L.* Am. bor.  
*atrorubens* (*Lem.*) *H. Pan.* Mexico.



- Eupatorium calaminthaefolium* *H.*  
*B. K.* Mexico.  
*Haageanum* *Regel.*  
*janthinum* *Hemsley.* Mexico.  
*lucidum* *Orteg.* Mexico.  
*macrophyllum* *L.* Am. trop.  
*megalophyllum* *Klatt.* Mexico.  
*panamense* (*Carr.*) *H.* Pan. Am.  
 centr.
- Evax umbellata* *Gaertn.* Reg. medit.  
*Felicia abyssinica* *Sch.* Afr. trop.  
*Filago* \* *germanica* *L.* Europa. O-  
 riens.  
 -- var. *prostrata* *Auct.*
- Flaveria Contrayerva* *Pers.* Am. trop.  
*Franseria artemisioides* *Willd.* Pe-  
 ruvia.
- Gaillardia aristata* *Prsh.* Am. sept.  
*lanceolata* *Michx.* Am. bor.  
*pulchella* *Fouger.* Am. sept.  
 -- var. *lorentziana* *Hort.*  
 -- var. *picta* (*Sweet.*).
- Galactites* \* *tomentosa* *Mnch.* Reg.  
 medit.
- Gamolepis annua* *Less.* Afr. austr.  
*Gazania pinnata* *Less.* Prom. b. Spei.  
*Gerbera macropylla* *Benth.* Hima-  
 laya.
- Gnaphalium purpurascens* *DC.* Reg.  
 trop. subtr.
- Grindelia integrifolia* *DC.* California.  
*Guizotia abyssinica* *Cass.* Afr. trop.  
*Gutierrezia Euthamiae* *Torr. et Gray.*  
 Am. bor. occ.
- Gynura aurantiaca* *DC.* Java.  
*Haplocarpha Leichtlini* *N. E. Br.*  
 Prom. b. Spei?
- Helenium autumnale* *L.* Am. sept.  
*microcephalum* *DC.* Mexico.  
*puberulum* *DC.* California.  
*undulatum* *Maund.* California.
- Helianthus annuus* *L.* Am. sept.  
*debilis* *Nutt.* Am. bor.  
*decapitatus* *L.* Am. bor.  
*divaricatus* *L.* Am. bor.  
*doronicoides* *Lam.* Am. sept.  
*giganteus* *L.* Am. sept.
- Helianthus incanus* *Pers.* Peruvia.  
*rigidus* *Desf.* Am. bor. occ.
- Helichrysum angustifolium* *DC.* Reg.  
 medit., Oriens.  
*bracteatum* *Willd.* Australia.  
*lanatum* *DC.* Asia Minor.  
 \* *rupestre* *DC.* Reg. medit.  
 \* — var. *panormitanum* (*Tin.*), Pa-  
 normum.  
 \* *saxatile* *Moris.*, var. *Errerae* (*Tin.*),  
 Pantellaria.  
*Stoechas* *DC.* Reg. medit. occ.
- Helipterum roseum* *Benth.* Australia  
 — var. *albiflorum* *Hort.*
- Heliopsis buphthalmoides* *Dun.* Me-  
 xico. Peruvia.  
*laevis* *Pers.* Am. bor.  
*patula* *Wender.*  
*scabra* *Dun.* Am. bor.
- Humea elegans* *Sm.* Austral.  
*Hymenonema Tournefortii* *Cass.*  
 Graecia.
- Hyoseris* \* *radiata* *L.* Reg. medit.  
*Hypochoeris* \* *aetnensis* *Benth et*  
*Hook.* Sicilia.  
 \* *cretensis* *Benth. et Hook.* Sicilia,  
 Graec.  
*pinnatifida* *Cyr.* Italia.
- Inula chrithmoides* *L.* Reg. medit.  
 \* *graveolens* *Desf.* Reg. medit.  
*montana* *L.* Europ. austr.  
*obtusifolia* *Kern.* Reg. Himal.  
*Oculus-Christi* *L.* Oriens.
- Iva frutescens* *L.* Am. sept.  
*xanthifolia* *Nutt.* Am. sept.
- Lactuca Lactucarii* *Lam.* Gallia.  
*sagittata* *W. K.* Europa austr.,  
 Asia Minor.  
*saligna* *L.* Europa, Afr. bor. or.
- Layia Douglasii* *Hook. et Arn.* Am.  
 bor. occ.  
*elegans* *Torr. et Gray.* California.
- Launaea elquensis* *Phil.* Chili.  
*Leontodon autumnalis* *L.* Europa.  
*hirtus* *L.* Europa.
- Leptosyne Douglasii* *DC.* Calif.  
*Leuzea conifera* *DC.* Reg. medit.



- Lindheimera texana* *A. Gray*. Texas.
- Lonas inodora* *Gaertn.* Reg. medit.
- Madia elegans* *Don.* California.  
*sativa* *Molin.* Am. bor. occ. et austr.  
 — var. *racemosa* *Hort.*
- Matricaria corymbifera* *DC.* As. Min., Persia.  
*oreades* *Boiss.* Syria.
- Microseris linearifolia* *Sch.* Calif., Am. bor. occ.
- Montanoa bipinnatifida* *C. Koch.* Mexico.
- Moscharia pinnatifida* *R. et Pav.* Chili.
- Onopordon illyricum* *L.* Europa austr., Asia Minor.
- Osteospermum moniliferum* *L.* Prom. b. Spei.
- Othonnopsis cheirifolia* *B. et H.* Algeria.
- Pallenis* \* *spinosa* *Cass.* Reg. medit., Oriens.
- Phaecasium palaestinum* (*Boiss.*), Syria, As. Min.
- Phagnalon* \* *rupestre* *DC.* Reg. medit., Oriens.  
 \* *saxatile* *Cass.* Reg. medit.
- Picris* \* *aculeata* *Vahl.* Sicilia, Afr. bor.
- \* *echioides* *L.* Europa, Afr. bor.  
*pauciflora* *Willd.* Europa austr., Oriens.
- \* *sprengeliana* *Poir.* Europa austr., As. Min., Aegypt.
- Pluchea odorata* *Cass.* Am. austr.
- Podachenium paniculatum* *Benth.* Mexico.
- Podanthus ovalifolius* *Lag.* Bras., Chili.
- Podolepis gracilis* *Grah.* Austral.
- Polypteris hookeriana* *A. Gray.* Texas.  
*texana* *A. Gray.* Mexico.
- Psiadia glutinosa* *Jacq.* Ins. Maurit.
- Pulicaria* \* *odora* *Rchb.* Europa austr.
- Rhagadiolus* \* *edulis* *Gaertn.* Reg. medit., Oriens.
- Rhagadiolus* \* *Hedypnois* *All.* Reg. medit.
- \* — var. *polymorpha* (*DC.*).  
 \* — var. *tubaeformis* (*Ten.*).  
 \* — var. *setosa* (*Auct.*).
- Rodigia commutata* *Spr.* Graecia.
- Rudbeckia amplexicaulis* *Vahl.* Am. sept., Mexico.  
*lanceolata* *Bert.* Am. bor.  
*maxima* *Nutt.* Am. bor.
- Santolina rosmarinifolia* *L.* Europa austr.  
*viridis* *Willd.* Europa austr.
- Sanvitalia procumbens* *Lam.* Mexico.
- Scorzonera crocifolia* *Sibt. et Sm.* Graecia.  
 \* *hirsuta* *L.* Europa austr.  
*laciniata* *L.* Reg. medit. et caucas.
- Scolymus hispanicus* *L.* Reg. medit.
- Selago cinerea* *L.* Afr. trop.
- Senecio ambiguus* *DC.* Italia.  
*Anteuphorbium* *Sch.* Afr. austr.  
*bicolor* *Tod.* Ital., Graec.  
*Cacaliaster* *Lam.* Gallia.  
 \* *candidus* *DC.* Sicilia.  
*Cineraria* *DC.* Reg. Mediter.  
*coriaceus* *Ait.* Oriens.  
*crassifolius* *Willd.* Europa.  
*cruentus* *DC.* Ins. Canar.  
 \* *delphinifolius* *Vahl.* Reg. medit.  
 \* *Doria* *L.* Europa austr., Oriens.  
*elegans* *L.* Afr. austr.  
 \* *erraticus* *Bert.* Europa, Oriens.  
*gallicus* *Willd.* Europa.  
*Jacobaea* *L.* Europa, As. bor.  
*grandifolius* *Less.* Mexico.  
*japonicus* *Sch.* Japonia.  
*Kaempferi* *DC.* Japonia.  
 \* *Mandraliscae* (*Tin.*) *H. Pan.* Ins. Vulcanus.  
*maritimus* *L.* Afr. austr.  
*lividus* *L.* Reg. medit.  
*odorus* *Sch.* Arabia.  
*palustris* *Hook.* Reg. bor. temp.  
*Petasites* *DC.* Am. austr.  
*scandens* *Willd.* Reg. Himal.  
 \* *vulgaris* *L.* Europa (cosmop. inquil).



*Serratula quinquefolia* *Bbrst.* Reg. caucas.  
*radiata* *Bbrst.* Europa, Reg. caucas.  
*Siegesbeckia orientalis* *L.* Cosmop. Reg. trop.  
*Silphium Asteriscus* *L.* Am. sept.  
*integrifolium* *Mchx.* Am. bor.  
*laciniatum* *L.* Am. sept.  
*ornatum* *Hort. Prag.*  
*perfoliatum* *L.* Am. sept.  
*Silybum eburneum* *Coss. et Dur.* Afr. bor.  
*Simsia calva* *A. Gray.* Am. bor.  
*Solidago bicolor* *L.* Am. sept.  
*caesia* *L.* Am. sept.  
*canadensis* *L.* Am. sept.  
*elliptica* *Ait.* Am. bor.  
*flabelliformis* *Wendl.*  
*latifolia* *L.* Am. sept.  
*odora* *Ait.* Am. sept.  
*sempervirens* *L.* Am. sept.  
*serotina* *Ait.* Amer. sept.  
*Virgaurea* *L.* Reg. temp. bor.  
*Sonchus* \* *fruticosus* *L.* Ins. Madeira.  
*maritimus* *L.* Europa, Reg. medit.  
\* *oleraceus* *L.* Cosmopol  
*pinnatus* *Ait.* Ins. Madeira.  
\* *tenerrimus* *L.* Reg. medit.  
*Spilanthes Acmella* *Murr.* Cosm. trop. et subtrop.  
*Tagetes lucida* *Cav.* Mexico.  
*patula* *L.* Mexico.  
*signata* *Bartl.* Mexico.  
*terniflora* *H. B. K.* Ecuador.  
*Tanacetum achilleoides* *DC.* Mongolia.  
*boreale* *Fisch.* Podol. Sibiria.  
*vulgare* *L.* Europa, Asia bor.  
*Taraxacum montanum* *DC.* Italia.  
*officinale* *Wigg.* Reg. bor. et austr. temp.  
*Tarconanthus camphoratus* *L.* Africa or. et austr.  
*Thelesperma filifolium* *A. Gray.* Am. bor. occ.  
*Tithonia tagetiflora* *Desf.* Mexico.

*Tragopogon* \* *Cupani* *Guss.* Sicilia.  
*floccosus* *W. K.* Europa or., As. bor.  
*Tridax trilobata* *Hemsl.* Mexico.  
*Tripteris Vaillantii* *Dene.* Arab.  
*Urospermum* \* *Dalechampii* *F. W. Schmidt.* Europa austr.  
*picroides* *F. W. Schmidt.* Europa austr.  
*Ursinia anthemoides* *Gaertn.* Africa austr.  
*Venidium fugax* *Harw.* Afr. austr.  
*Verbesina alata* *L.* Am. trop.  
*crocata* *Less.* Mexico.  
*virginica* *L.* Am. sept.  
*Vernonia abyssinica* *Sch.* Abyssinia.  
*altissima* *Nutt.* Am. trop.  
*angustifolia* *Mchx.* Am. sept.  
*anthelmintica* *Willd.* Himal.  
*baccharioides* *H. B. K.* Nova Granata.  
*corymbosa* *Less.* Prom. b, Spei.  
*eminens* *Bisch.* Afr. bor.  
*fasciculata* *Mchx.* Am. sept.  
*profuga* *De Not.* America?  
*Viguera linearis* *Sch.* Mexico.  
*Volutarella Lippii* *Cass.* Am. austr., Ins. Canariae.  
*muricata* *B. et H.* Marocco.  
*Xanthium canadense* *Mill.* Am. bor. austr.  
*orientale* *L.* China, Japonia, Ceylon.  
*Xeranthemum annuum* *L.* Europa austr.  
*inapertum* *Mill.* Reg. medit., Caucasus.  
*Zacintha verrucosa* *Gaertn.* Europa austr.  
*Zinnia elegans* *Jacq.* Mexico.  
*Haageana* *Rgl.* Am. trop.  
*verticillata* *Andr.* Mexico.  
*Zoegea crinita* *Boiss.* Persia, Afgh.

**Convolvulacene.**

*Argyreia Roxburghii* *Arn.* Ind. or.



*Argyreia splendens Sweet.* Ind. or.  
*Convolvulus altheoides L.* Reg. medit.  
 \* *arvensis L.* Gerontog., Reg. temp.  
 \* *Cneorum L.* Europa austr.  
   *flavus Willd.* Ind. or.  
   *mauritanicus Poiss.* Afr. bor.  
 \* *pentapetaloides L.* Europa austr.,  
   As. Minor.  
   *Scammonia L.* Asia Minor.  
 \* *siculus L.* Reg. medit.  
 \* *tricolor L.* Europa medit..  
   *turbinifolius Hort.* Bonon.  
   *undulatus Cav.* Reg. medit.  
*Cuscuta* \* *Epithymum Murr.* Eu-  
   ropa, Asia bor.  
*Dichondra argentea Willd.* Am. trop.  
   *repens Forst.* var. *sericea (Sw.)*,  
   Reg. trop. et subtr.  
*Ipomoea Aitoni Lindl.* Prom. b. Spei.  
   *campanulata L.* Ind. or., Malaya.  
   — var. *phoenicea (Roxbg.)*.  
   *coccinea L.* Am. calid.  
   *cordigera Mart.*  
   *Hardingii Paxt.*  
   *glaucifolia L.* Am. trop.  
   *Learii Paxt.* Am. trop  
   *Nil Meisn.* Mexico.  
   *obscura Gawl.* Australia, Ind. or.  
   *purpurea Roth.* Am. calid.  
   *Quamoclit L.* Geront. trop.  
   — var. *albiflora Hort.*  
   *schiedeana Hamlt.* Mexico.  
   *setifera Poir.* Guaiana.  
   *sinuata Orteg.* Am. calid.  
*Nolana paradoxa Lindl.* Chili.

#### Coriariaceae.

*Coriaria myrtifolia L.* Reg. medit.

#### Cornaceae.

*Cornus candidissima Mill.* Am. bor.  
   *capitata Wall.* Himalaya.  
   *fastigiata Michx.* Am. bor.  
   *sanguinea L.* Europa, Asia bor.  
   *stricta Lam.* Am. bor.  
   *tartarica Mill.* Sibiria.

#### Crassulaceae.

*Crassula falcata Wendl.* Afr. austr.  
   — var. *gigantea Hort.*  
   *lactea Soland.* Afr. austr.  
   *perfossa Lam.* Afr. austr.  
*Cotyledon californica Bak.* California.  
   *glauca Bak.* Mexico.  
   *linguaefolia Lem.* Mexico.  
   *macrophylla Hort.*  
   *Pachyphytum Bak.* Mexico.  
   *pulverulenta Bak.* Calif.  
   *quitensis Bak.* Equador.  
   *secunda Bak.* Mexico.  
   *Umbilicus L.* Europa, Asia Min.  
*Kalanchoë pubescens R. Br.* Afr.  
   trop.  
*Rochea coccinea DC.* Prom. b. Spei.  
*Sedum* \* *coeruleum Vahl.* Reg. medit.  
   *roseum Scop.* Europa.  
   *stellatum L.* Europa austr.  
*Sempervivum annuum Sm.* Ins. Ca-  
   nar.  
   *blandum Schot.* Transsylv.  
   *ciliatum Willd.* Ins. Canar.  
   *cuneatum Webb. et Bert.* Ins. Ca-  
   nar.

#### Cruciferae.

*Aethionema cappadocicum Spreng.*  
   Oriens.  
   *coridifolium DC.* Oriens.  
   *diastrophis Bnge.* Armenia.  
   *saxatile R. Br.* Europa austr.  
*Alyssum corymbosum Poiss.* Turc.  
   *creticum L.* Creta.  
   *incanum L.* Europa, Sibiria.  
   *saxatile L.* Europa.  
*Arabis Holboellii Horm.* Am. bor.  
   *muralis Bert.* Ital., Graecia.  
   *petiolaris A. Gray.* Texas.  
 \* *sicula Huet.* Sicilia.  
   *Turrita L.* Europa, Oriens.  
*Barbarea arcuata Rchb.* Europa,  
   Asia Min. et bor.  
*Biscutella auriculata L.* Reg. medit.



*Biscutella* \* *didyma* *L.* Reg. medit.,  
Persia.  
*laevigata* *L.* Reg. medit.  
*lejocarpa* *DC.* Oriens.  
*Brassica* *abyssinica* *A. Br.* Abyssinia.  
*alba* *Boiss.* Europa, Oriens, Ind. orient.  
*campestris* *L.* Cosmop. orb. vet.  
— var. *pekinensis* (*Lourr.*), Cochinch.  
\* *fruticulosa* *Cyr.* Italia, Reg. medit.  
\* *incana* *Ten.* Italia.  
*juncea* *Coss.* As. temp. et trop.  
\* *macrocarpa* *Guss.* Sicilia.  
*nigra* *Koch.* Cosmop.; orb. vet.  
*oleracea* *L.* Cosmop., culta.  
*pubescens* (*L.*). Europa austr.  
*quadrivalvis* *Hook. et Toms.* Ind. or.  
\* *rupestris* *Raf.* Sicilia.  
*Schimperi* *Boiss.* Arabia.  
*Sinapistrum* *Boiss.* Europa.  
\* *Tinei* *Tod.* Hort. Pan.  
*Bunias* *arvensis* *Jord.* Gallia.  
*Erucago* *L.* Europa austr., As. Minor, Syria.  
— var. *macroptera* (*Rchb.*).  
*orientalis* *L.* Europa or., As. Min.  
*Cakile* \* *maritima* *Scop.* Europa, Afr. bor., Am. sept.  
*Camelina* *foetida* *Fr.* Europa.  
\* *sativa* *Cr.* Europa, As. temp.  
*sylvestris* *Waltr.* Europa, As. Minor.  
*Capsella* *procumbens* *Fries.* Reg. temp.  
*Cardamine* *hirsuta* *L.* Cosmop.; Reg. temp. et subtr.  
*Carrichtera* *Vellae* *DC.* Hisp.  
*Cheiranthus* *Cheiri* *L.* Europa.  
*mutabilis* *L'Herit.* Ins. Canar.  
*semperflorens* *Schousb.* Maroccus.  
*Senoneri* *Heldr. et Sart.* Archip. Graec.  
*Chorispora* *iberica* *DC.* As. Minor. Persia.  
*tenella* *DC.* Caucas., Himal., Pers., Afghan.

*Cochlearia* *acaulis* *Desf.* Lusit., Afr. bor.  
*glastifolia* *L.* Europa.  
*macrocarpa* *Wet K.* Transsilv.  
*officinalis* *L.* Reg. bor. et arct.  
*Coluteocarpus* *reticulatus* *Boiss.* As. Minor.  
*Conrigia* *clavata* *Boiss.* As. Min., Syria.  
*orientalis* *Dun.* Europa, Oriens.  
*planisiliqua* *Fisch. et Mey.* As. occ.  
*Crambe* *hispanica* *L.* Reg. medit.  
*Diploxys* *siifolia* *Kze.* Hisp., Maroccus.  
*Sieberi* *Presl.* Aegypt., Arabia.  
\* *viminea* *DC.* Reg. medit. Europae et Asiae.  
*virgata* *DC.* Hisp. Afr. bor.  
*Eruca* *cappadocica* *Reut.* As. Min.  
*sativa* *Mill.* Reg. medit., As. occ.  
*Erysimum* *longifolium* *DC.* Afr. bor.  
*canescens* *Roth.* Europa, austr., Reg. caucas.  
*perofskianum* *F. et M.* Reg. caucas., Afghan.  
*Farsetia* *eriocarpa* *DC.* As. Min., Syria.  
*Heliophila* *amplexicaulis* *L. fil.*, Prom. b. Spei.  
*pendula* *Willd.* Prom. b. Spei.  
*pilosa* *Lam.*, var. *arabioides* (*Sims.*), Prom. b. Spei.  
— var. *integrifolia* (*L.*), l. c.  
*Hutchinsia* *Prostii* *J. Gay.* Gallia.  
*Iberis* *amara* *L.* Europa.  
*intermedia* *Guarsnt.* Gallia.  
*saxatilis* *L.* Europa austr.  
*Iberis* \* *semperflorens* *L.* Europa austr.  
*umbellata* *L.* Europa austr.  
*Isatis* *armena* *L.* Oriens.  
*costata* *C. A. Mey.* Himal., Altai.  
*littoralis* *Stev.* Tauria.  
*microcarpa* *Gay.* Arabia.  
*praecox* *Kit.* Europa.  
*tinctoria* *L.* Europa, Oriens.



*Lepidium perfoliatum* L. Europa austr., Oriens.  
*sativum* L. Oriens.  
*virginicum* L. Am. bor.  
*Lunaria annua* L., var. *biennis* (Moench.), Europa.  
*Malcolmia africana* R. Br. Europa austr., Oriens.  
*flexuosa* Sibth. et Sm. Graecia.  
*Matthiola* \* *incana* R. Br. (pl. var.) Reg. medit.  
*bicornis* DC. Graec., Asia Minor.  
*tristis* R. Br. Reg. medit.  
*Moricandia arvensis* DC. Reg. medit.  
*sinaica* Boiss. Arab., Pers., Belutschist.  
*Nasturtium officinale* R. Br. Reg. bor. temp.  
*Neslia paniculata* Desv. Europa, Oriens.  
*Notoceras canariense* R. Br. Reg. medit., Oriens, Ind. bor. occ.  
*Ochthodium aegyptiacum* DC. Cilia, Syria, Aegypt.  
*Raphanus Landra* Moret. Italia.  
*maritimus* Sm. Europa occ.  
*rostratus* DC. Reg. Casp.  
*Rapistrum rugosum* All. Europa, Oriens.  
*Senebiera Coronopus* Poir. Cosmop.  
*Sisymbrium* \* *Alliaria* Scop. Europa, Oriens, Reg. Himal.  
*elatum* Koch. Armenia.  
*Irio* L. Europa, Asia et Africa bor.  
— var. *millefolium* (W, et B.).  
*Loeselii* L. Europa or., Himal.  
\* *Officinale* Scop. Europa, Afr. bor.  
\* *polyceratium* L. Europa austr., As. Minor.  
*supinum* L. Europa merid.  
\* *Thalianum* Gay. Reg. temp.  
*Succowia balearica* Medic. Reg. medit.  
*Thlaspi ceratocarpum* Murr. Asia Min., Sibiria.  
*Vesicaria grandiflora* Hook. Texas, Mexico.

Cucurbitaceae.

*Abobra viridiflora* Naud. Am. austr.  
*Benincasa cerifera* Savi. Asia, Afr. austr. trop.  
*Bryonopsis laciniosa* Naud. As., Afr. austr. trop.  
*Citrullus Colocynthis* Schrad. Afr. calid.  
*Cucumis africanus* Lindl. Afr. austr.  
*Melo* L. Reg. trop., Geront.  
*metuliferus* E. Mey. Prom. b. Spei, Afr. or.  
*myriocarpus* Naud. Prom. b. Spei.  
*prophetarum* L. Arabia, Africa trop.  
*pustulatus* Hook. Africa or. et trop.  
*Cucurbita foetidissima* H. B. K. Mexico.  
*maxima* Duchsne. As. trop. Abyss.  
*Pepo* L. Afr. trop., Oriens.  
*Cyclanthera pedata* Schrad. Mexico.  
— var. *edulis* Hort.  
*Echallium Elaterium* A. Rich. Reg. medit.  
*Lagenaria vulgaris* Ser. (pl. var.). Reg. trop. et subtrop.  
*Luffa aegyptiaca* Mill. Geront., Reg. trop.  
*acutangula* Roxb. Reg. trop.; Geront.  
*Momordica Charantia* L. Ind. or.  
*Sicyos bryoniaefolia* Moris. Chili.  
*Trichosanthes Anguina* L. Asia trop.  
*cucumerina* L. As. et Austr. trop.

Cupuliferae.

*Quercus Cerris* L. Europa, Oriens.  
— var. *austriaca* (Willd.).  
*coccifera* L. Oriens, Reg. medit.  
*Ilex* L. Reg. medit., Oriens.  
— var. *Fordii* (Carr.).  
— var. *macrocarpa* (Guss.).  
— var. *pyramidalis* Hort.  
*lanuginosa* Lam. (non Don.). Reg. medit.



- Quercus lanuginosa* Lam., var. *pinnatifida* (Gml.) Borzi.  
 — *microcarpa* (Guss.) Borzi.  
 — *sicula* Borzi. H. Pan.  
*lusitanica* Lam. Reg. medit., Oriens.  
 — var. *boetica* (Buek).  
*pedunculata* Willd. Reg. medit. et austr. Europae, Oriens.  
 — var. *brutia* (Ten.).  
*polymorpha* Chmss. et Schlecht. Mexico.  
*pseudo-Suber* Santi. Reg. medit. Europae et Oriens.  
*Robur* L. Europa, As. occ.  
*Suber* L. Reg. medit. et Oriens.

#### Dipsacaceae.

- Cephalaria ambrosioides* R. et S. Graecia.  
*corniculata* R. et S. Banatus.  
*dipsacoides* Boiss. As. Min.  
*leucantha* Schrad. Hisp., Gall.  
 — var. *albescens* (R. S.).  
*rigida* R. et S. Prom. b. Spei.  
*Dipsacus strigosus* Willd. As. Min., Persia.  
*sylvestris* Mill. Europa, Oriens.  
*Scabiosa brachiata* Sbt. et Sm. Graecia, Europa austr., Asia Min.  
*ciliata* Spr. Graecia.  
*cretica* L. Ins. Creta, Sicilia.  
*integrifolia* L. Graecia, Asia Min.  
 \* *limonifolia* Vahl. Sicilia.  
*maritima* L. Reg. medit., Ins. Canariae.  
 — var. *grandiflora* (Scop.).  
 — var. *calyptocarpa* (St. Am.).  
*orientalis* Lag. Oriens.  
*palaestina* L. Asia Min., Persia, Syria.

#### Ebenaceae.

- Diospyros Ebenum* Koen. Ind. or., Himal.

#### Elaeagnaceae.

- Elaeagnus angustifolia* L. Europa, As. bor.  
*latifolia* L. As. trop.  
*multiflora* Thbg. Japonia.  
*salicifolia* D. Don.  
*tomentosa* Moench. Europa, As. Min.  
*umbellata* Thbg. Japonia.

#### Ericaceae.

- Arbutus Andrachne* L. Reg. medit. or.  
*canariensis* Duham. Ins. Canariae.  
 \* *Unedo* L. Reg. medit.; Hibern.  
*Erica multiflora* L. Reg. medit.  
*stricta* Donn. Prom. b. Spei.

#### Euphorbiaceae.

- Acalypha virginica* L. Am. bor.  
*Alkornea ilicifolia* Müll. Arg. Australia.  
*Buxus balearica* Lam. Ins. bal., Sard.  
*japonica* Müll. Arg. Japonia.  
 \* *sempervirens* L. Europa, Oriens, As. temp.  
 — var. *fol. arg. variegatis*.  
 — var. *fol. aureo-variegatis*.  
 — var. *fol. marginatis*.  
*Croton ciliato glanduliferus* Orteg. Mexico, Cuba.  
*Chrozophora* \* *tinctoria* Juss. Europa austr., Oriens, Afr. bor., et Ind. or.  
*Euphorbia amygdaloides* L. Europa, Oriens.  
 \* *biglandulosa* Desf. Ital. merid., Sicilia, Oriens.  
 \* *Bivonae* Steud. Africa bor., Sicilia.  
*canariensis* L. Ins. Canariae.  
*ceratocarpa* Ten. Sicilia.



*Euphorbia Chamaesyce* *L.* Reg. med.  
dit.

\* *Characias* *L.* Reg. medit. occ.

\* *dendroides* *L.* Reg. medit.

*falcata* *L.* Reg. medit., Asia.

*grandidens* *Haw.* Prom. b. Spei.

\* *helioscopia* *L.* Europa, Asia.

*heterophylla* *L.* Am. bor.

*Ipecacuanha* *L.* Am. bor.

*Lathyris* *L.* Europa austr.

*maculata* *L.* Am. bor.

*marginata* *Prsh.* Am. bor.

*Ornithopus* *Jacq.* Prom. b. Spei.

*Peplis* *L.* Reg. medit., Eur. occ.

*peplodes* *Gouan.* Europa medit.,  
Afr. bor.

*piscatoria* *Ait.* Ins. Madeira.

*stricta* *L.* Europa merid.

*spinosa* *L.* Europa austr.

*Homalanthus Leschenaultianus* *Juss.*  
As. or., Malay.

*Jatropha aconithifolia* *Mill.* Am. bor.

*gossypiifolia* *L.* Am. et Afr. trop.

*Mallotus japonicus* *Mill.* Arg. Ja-  
ponia.

*Manihot cartaginensis* *Mill.* Arg.  
Am. trop.

*Phyllanthus angustifolius* *Sw.* Ind.  
occ.

— var. *elongatus* (*Steud.*).

*grandifolius* *L.* Am. austr.

*latifolius* *Sw.* Jamaica.

*montanus* *Sw.* Jamaica.

*Ricinus* \* *communis* *L.* (*pl. var.*).  
Reg. trop. et subtrop., apud  
nos indigenatus.

*Sapium sebiterum* *Roxb.* Reg. trop.

#### Ficoideae.

*Mesembryanthemum blandum* *Haw.*  
Prom. b. Spei.

— var. *fl. roseis.*

*barbatum* *L.* Prom. b. Spei.

*bulbosum* *Haw.* Prom. b. Spei.

*caulescens* *Mill.* Prom. b. Spei.

*crassulinum* *Spr.* Prom. b. Spei.

*cultratum* *S. D.* Prom. b. Spei.

*Mesembryanthemum curviflorum*  
*Haw.* Prom. b. Spei.

*deltoides* *L.* Prom. b. Spei.

*elegans* *Jacq.* Prom. b. Spei.

*falciforme* *Haw.* Prom. b. Spei.

*geminatum* *Haw.* Prom. b. Spei.

*inclaudens* *Haw.* Prom. b. Spei.

*inflexum* *Haw.* Prom. b. Spei.

*Lehmanni* *Eckl. et Zeyh.* Prom.  
b. Spei.

*linguiforme* *L.* Prom. b. Spei.

*muricatum* *Haw.* Prom. b. Spei.

*mutabile* *Haw.* Prom. b. Spei.

— var. *crassius* *Hort. Pan.*

*nodiflorum* *L.* Reg. medit., Persia.

*polyanthon* *Haw.* Prom. b. Spei.

*radiatum* *Haw.* Prom. b. Spei.

*rubrocinctum* *Haw.* Afr. trop.

— var. *albiflorum* *Hort. Pan.*

— var. *fol. crassioribus.*

*spectabile* *Haw.* Prom. b. Spei.

*spinosum* *L.* Prom. b. Spei.

*subincanum* *Haw.* Prom. b. Spei.

*Thunbergii* *Haw.* Prom. b. Spei.

*tricolorum* *Haw.* Prom. b. Spei.

*uncatum* *L.* Prom. b. Spei.

*Tetragonia cristallina* *L' Hérít.* Pe-  
ruvia.

*expansa* *Thunbg.* Japonia.

#### Gentianaceae.

*Chlora* \* *perfoliata* *L.* Europa, Asia  
Min.

*Villarsia ovata* *Vent.* Afr. austr.

*Limpanthemum peltatum* *Gmel.* Eu-  
ropa.

#### Geraniaceae.

*Erodium* \* *malachoides* *Willd.* Reg.  
medit., Oriens.

*petreum* *Willd.* Reg. medit. occ,

*Geranium collinum* *Steph.* Asia bor.

*ibericum* *Cav.* Reg. Caucas.

\* *lucidum* *L.* Europa, As. bor.

\* *molle* *L.* Europa, Afr. bor., Asia,  
etc.



*Geranium pratense* L. Europa, As.  
bor.  
*pyrenaicum* *Burm.* Europa, As.  
Min.  
\* *robertianum* L. Reg. bor. temp.  
\* *rotundifolium* L. Europa, Asia  
bor.  
*sanguineum* L. Europa, Reg.  
caucas.  
*Impatiens Balsamina* L. As. trop.  
*Sultani* *Hook.* Afr. trop.  
*Limnanthes Douglasii* R. Br. Am.  
bor. occ.  
*Oxalis asinina* *Jacq.* (bulb.) Prom.  
b. Spei.  
*brasiliensis* *Lodd.* (bulb.) Bra-  
silia.  
\* *cernua* *Thbg.* (bulb.) Prom. b.  
Spei; nunc apud nos indigenata  
et late diffusa.  
*compressa* L. (bulb.) Prom. b.  
Spei.  
*Consolii* *Tod.* (bulb.) Afr. austr.  
*Coppolerii* *Tod.* (bulb.) Afr. austr.  
*corniculata* L. Reg. trop.  
— var. *tropaeoloides* *Hort.*  
*fabaeifolia* *Jacq.* (bulb.) Afr. austr.  
*flava* L. (bulb.) Prom. b. Spei.  
*floribunda* *Lehm.* (bulb.) Bra-  
silia.  
*hirta* L. (bulb.) Prom. b. Spei.  
*lasiandra* *Zucc.* (bulb.) Mexico.  
*laxa* *Hook.* (bulb.) Chili.  
*lilacina* *Klotz.* (bulb.) Mexico.  
*longisepala* *Tod.* (bulb.) Afr. au-  
stral.  
*Majoranae* *Tod.* (bulb.) Hort.  
Pan.  
*pubescens* H. B. K. (bulb.) Pe-  
ruvia.  
*punctata* L. (bulb.) Prom. b. Spei.  
*purpurea* L. (bulb.) Prom. b. Spei.  
*purpurata* *Jacq.* (bulb.) Prom. b.  
Spei.  
*Regnellii* *Miq.* (bulb.) Brasilia.  
*tetraphylla* *Cav.* (bulb.) Mexico.  
*variabilis* *Jacq.* (bulb.) Prom. b.  
Spei.

*Pelargonium acerifolium* L' Hèrit.  
Prom. b. Spei.  
*acetosum* *Ait.* Prom. b. Spei.  
*amatymbicum* *Steud.* Prom. b.  
Spei.  
*articulatum* *Willd.* Prom. b. Spei.  
*capitatum* *Ait.* Prom. b. Spei.  
*carnosum* *Soland.* Prom. b. Spei.  
*crithmifolium* *Sm.* Prom. b. Spei.  
*cucullatum* *Ait.* Prom. b. Spei.  
*discipes* *Haw.* Prom. b. Spei.  
*ficifolium* *Hffmgg.* Prom. b. Spei.  
*graveolens* L' Hèrit. Prom. b. Spei.  
*inquinans* *Ait.* (pl. var.) Prom.  
b. Spei.  
*lobatum* *Willd.* Prom. b. Spei.  
*lucidum* *Hort.* Prom. b. Spei.  
*malvaefolium* *Jacq.* Prom. b. Spei.  
*micranthum* G. Don. Prom. b.  
Spei.  
*multibracteatum* *Hochst.* Abys-  
sinia.  
*peltatum* *Ait.* Prom. b. Spei.  
*quercifolium* L' Hèrit. Prom. b.  
Spei.  
*quinatum* *Sims.* Prom. b. Spei.  
*quinquevulnerum* *Willd.* Prom.  
b. Spei.  
*Radula* L' Hèrit. Prom. b. Spei.  
*roseum* R. Br. Prom. b. Spei.  
*saniculaefolium* *Willd.* Prom. b.  
Spei.  
*scutatum* *Sweet.* Prom. b. Spei.  
*Skellii* *Hffmgg.* Prom. b. Spei.  
*ternatum* *Jacq.* Prom. b. Spei.  
*tomentosum* *Jacq.* Prom. b. Spei.  
*villosum* *Sweet.*  
*vitifolium* L' Hèrit. Prom. b. Spei.  
*zonale* L' Hèrit. (pl. var.) Prom.  
b. Spei.  
*Tropaeolum majus* L. Peruvia.  
*lobbianum* *Hort. Veitch.* Nova  
Granata.

#### Globulariaceae.

*Globularia Alypum* L. Reg. medit.  
*salicina* L. Ins. Madeira.



*Globularia vulgaris* L. Europa austr., Reg. cauc.

#### Hamamelidaceae.

*Parrotia persica* C. A. Mey. Persia, Reg. caucasica.

#### Hydrophyllaceae.

*Nemophila insignis* Benth. California.  
*maculata* Benth. California.

*Menziesii* Hook. Am. bor. occ.

*Phacelia campanulata* A. Gray. California.

*circinata* Jacq. Am. bor. occ.,  
Chili.

*congesta* Hook. Texas.

*distans* Benth. California.

*loasaefolia* Torr. California.

*ortgiesiana* Heer. Mexico.

*Parryi* Torr. California.

*tanacetifolia* Benth. California.

*viscida* Torr. California.

*Whitlavia* A. Gray. California.

*Wigandia urens* H. B. K. Venezuela.

#### Hypericaceae.

*Hypericum canadense* L. Am. bor.  
*commutatum* Nolte. Europa.

*elatum* Ait. Am. bor.

*kalmianum* L. Am. bor.

*olympicum* L. Graecia, As. Min.

*patulum* Thbg. China, Jap., Himal.

*perfoliatum* L. Italia, Graecia.

As. Min.

\* *perforatum* L. Europa, As. et  
Am. bor.

*tomentosum* L. Reg. medit.

#### Iliciacae.

*Ilex Aquifolium* L. Europa, Asia  
occ.

*Dahoon* Walt. Am. sept.

*Nemopanthus fascicularis* Raf. Am.  
bor.

#### Illecebraceae.

*Herniaria latifolia* Lap. Mont. Pyren.

*pyrenaica* J. Gay. Mont. Pyren.

*Paronychia* \* *argentea* Lam. Reg.  
medit.

*Pollichia campestris* Ait. Afr. austr.

#### Juglandaceae.

*Carya olivaeformis* Nutt. Am. bor.

*Juglans nigra* L. Am. bor.

*regia* L. As. occ., Himal.

#### Labiatae.

*Ajuga* \* *orientalis* L. Sicilia, Oriens.

\* *Iva* Schreb. Reg. medit.

\* *reptans* L. Europa.

*Amethystea coerulea* L. Sibiria.

*Anisomeles ovata* R. Br. Ind. or.,  
Malay.

*Audibertia stachyoides* Benth. Cali-  
fornia.

*Ballota acetabulosa* Benth. Graecia,  
As. Min.

*hirsuta* Benth. Hisp., Afr. bor.

*hispanica* Benth. Europa austr.

*nigra* L. Europa, Oriens, Afr.  
bor.

*pseudo-Dictamnus* Benth. Graecia,  
Creta.

*rupestris* Vis. Dalmat.

*Calamintha* \* *Clinopodium* Benth.  
Reg. bor. temp.

*Nepeta Savi*. Europa, Afr. bor.,  
Oriens.

*officinalis* Mch. Europa, Oriens.

*Cedronella mexicana* Benth. Mexico.

*Coleus spicatus* Benth. Ind. or.

*Dracocephalum Moldavica* L. Euro-  
pa, As. bor.

*Galeopsis* \* *Tetrahit* L. Europa, A-  
sia bor.



- Hyssopus officinalis* L., var. *albus*  
*Hort.* Europa, As. temp.
- Lallemantia peltata* F. et M. Reg.  
Cauc., Persia.  
*iberica* F. et Mey. As. Min., Syria,
- Lamium* \* *amplexicaule* L. Europa,  
Asia bor.  
*pubescens* Sibth. Italia.
- Lavandula abrotanoides* Lam. Ins.  
Canariae.  
*Spica Cav.* Reg. medit.  
*Stoechas* L. Reg. medit.
- Leonotis Leonurus* R. Br. Prom. b.  
Spei.
- Lycopus* \* *europaeus* L. Europa, As.  
bor.  
— var. *menthaefolia* (Mabill.),  
Gallia.
- Marrubium* \* *Aschersonii* P. Magn.  
Sardinia, Sicilia.  
*astracanicum* Jacq. Asia Min.,  
Persia.  
*candidissimum* L. Europa austr.,  
As. Min.  
*Kotschyii* Boiss. Kurdistan.  
*leonuroides* Desv. Reg. caucas.  
*supinum* L. Europa, austr.  
† *vulgare* L. Europa, As., Afr. bor.  
— var. *apulium* (Ten.), Italia.
- Melissa officinalis* L. Reg. medit.,  
Oriens.
- Mentha aquatica* L. Europa, As.,  
Afr. bor.
- \* *Pulegium* L. Europa, As., Afr.,  
bor.  
*rotundifolia* Huds. Europa, As.,  
Afr. bor.  
— var. *macrostachya* (Ten.).  
*sylvestris* L. Reg. bor. temp.  
*viridis* L. Europa, As., Afr. bor.
- Micromeria approximata* Rehb. Eu-  
ropa merid.
- \* *graeca* Benth. Ital. merid., Sicilia,  
Oriens.  
*juliana* Benth. Reg. medit. occ.  
*rupestris* Benth. Europa austr.
- Moluccella laevis* L. As. occ.  
*spinosa* L. Europa austr., Syria.
- Nepeta grandiflora* Bbrst. Reg. cau-  
cas.  
*ruderalis* Buch. Ham. Europa, Or.
- Ocimum Basilicum* L. As. occ. trop.  
— var. *anisatum* Hort.  
— var. *bullatum* Hort.  
— var. *microphyllum* Hort.  
*campechianum* Mill. Am. centr.  
*graveolens* A. Br. Abyssinia.  
*Hartwigii* Lindl. Peruvia, Ecu-  
dor.  
*sanctum* L. Geront. reg. trop.  
*viride* Willd. Afr. trop.
- Origanum Dictamnus* L. Creta.  
*Majorana* L. Europa.
- \* *Onites* L. Europa austr. or., As.  
Min., Syria.  
*pulchrum* Boiss. Oriens.  
*vulgare* L., var. *intermedium*  
Hort. Europa, As. bor.
- Perilla arguta* Bth. China.  
*ocimoides* L. Ind. or.
- Phlomis armeniaca* Willd. As. Min.  
*chrysophylla* Boiss. Syria.  
*ferruginea* Ten. Italia. Graecia.  
*fruticosa* L. Europa austr.  
*purpurea* L. Hisp., Lusit.  
*viscosa* Poir. Syria.
- Physostegia virginiana* Benth. Am.  
bor.
- Plectranthus amethystoides* Benth.  
China.  
*glaucocalyx* Maxim. Amur.  
*parviflorus* Willd. Australia, Ins.  
mar. pacif.  
*tomentosus* Benth. Afr. austr.
- Prasium* \* *majus* L. Reg. temp.
- Prunella laciniata* L. Europa, Afr.  
bor., Oriens.  
\* *vulgaris* L. Reg. temp.
- Pycnanthemum lanceolatum* Prsh.  
Am. sept.
- Salvia acetabulosa* L. As. Min., Syria.  
*amarissima* Orteg. Mexico.  
*argentea* L. Reg. medit.  
*aurita* Thbg. Prom. b. Spei.  
*azurea* Lam. Am. sept.  
*bicolor* Lam. Reg. Medit.



*Salvia bracteata Russel.* As. Min., Syria.  
*candidissima Vahl.* As. Min.  
*clejstogama Bary et Paul.* Afr. austr.  
*canariensis L.* Ins. Canariae.  
*Candelabrum Boiss.* Hisp.  
*coccinea Juss.* Am. bor. trop.  
 — var. *pumila Hort.*  
*confertiflora Pohl.* Brasilia.  
*crassifolia Desf.* Europa merid.  
*farinacea Benth.* Texas., Mexico.  
*Forskohlei L.* As. Min.  
*Horminum L.* Reg. medit.  
 — var. *rubra Hort.*  
*hybrida Schur.* Europa.  
*interrupta Schousb.* Maroccus.  
*japonica Thbg.* Japonia.  
*lavandulaefolia Vahl.* Europa merid.  
*leucantha Car.* Mexico.  
*lusitanica Jacq.* Hisp.  
*lyrata L.* Am. bor.  
*mexicana L.* Mexico.  
*officinalis L.,* var. *fol. variegatis Hort.* Reg. medit.  
*pendula Vahl.* Europa or.  
*pratensis L.* Europa, Reg. caucas.  
*recognita Fisch. et Mey.* As. Min.  
*regeliana Trautv.* Caucas.  
*runcinata L. fil.* Prom. b. Spei.  
*Sclarea L.* Reg. medit., Oriens.  
*spicata Schult.* Mexico.  
*splendens Ker. et Gawl.* Brasilia.  
*sylvestris L.* Europa or., As. bor.  
*taraxacifolia Coss. et Ball.* Maroccus.  
*Tenorii Spr.* Reg. medit.  
*tiliaefolia Vahl.* Mexico.  
*triangularis Thby.* Afr. merid.  
 \* *verbenaca L.* Europa, Oriens.  
 — var. *verbenacoides (Brot.).*  
*virgata Ait.* Europa austr. or., Oriens.  
*Satureja cuneifolia Ten.* Reg. medit.  
*hortensis L.* Reg. medit., Oriens.  
*montana L.* Europa austr., Reg. caucas.

*Scutellaria albida L.* Europa or., Oriens.  
*altissima L.* Europa austr., Reg. caucas.  
*dependens Maxim.* Japonia.  
*orientalis L.* Europa austr., Oriens.  
 \* *peregrina L.* Europa austr., Oriens.  
*versicolor Nutt.* Am. bor.  
*Sideritis \* romana L.* Reg. medit.  
 \* *sicula Ueria.* Sicilia, Europa austr.  
*Sphacele floribunda Benth.*  
*Stachys \* arvensis L.* Geront. temp. bor.  
*Bridgesii Benth.* Chili.  
 \* *hirta L.* Reg. medit.  
*lanata Jacq.* Byzanth., Persia, Caucas.  
*lavandulaefolia Vahl.* Caucas., As. Min., Pers.  
*saturejoides Mont. et Auch.* Mesopot., Syria.  
*sericea Wall.* Himal., As. bor.  
*subcrenata Vis.* Dalmatia.  
*sylvatica L.* Europa, Himal., As. bor.  
*Teucrium Chamaedrys L.* Europa. As. bor., Oriens.  
 \* *flavum L.* Reg. medit.  
 \* *fruticans L.* Reg. medit. occ.  
*lucidum L.* Reg. medit.  
*Polium L.* Reg. medit., Oriens.  
*Scorodonia L.* Europa.  
*Thymus capitatus Hoffg. et Lk.* Reg. medit.  
*Mastichina L.* Hisp., Afr. bor.  
*Serpyllum L.* Europa, As., Afr. bor.

#### Laurineae.

*Laurus nobilis L.* Reg. medit.  
*iteophylla Borzi.*  
*Lindera lucida (Blume) H.* Pan. Java.  
*Persea indica Spr.* Ins. Canariae.



Leguminosae.

- Acacia armata* *R. Br.* Australia.  
*Cavenia Bert.* Ind. or.  
*cyanophylla Lindl.* Australia.  
 — var. *latifolia Hort.*  
*Cyclops Cunng.* Australia.  
*dealbata Lk.* Australia.  
*decipiens R. Br.* Austr., Ind. or.  
*decurrens Willd.* Australia.  
*diétrichiana F. v. Muell.* Austr.  
*falcata Willd.* Australia.  
*farnesiana Willd.* Reg. trop.  
*glomerosa Benth.* Australia.  
*horrida Willd.* Prom. b. Spei.  
 — var. *capensis (Burch).*  
*juncifolia Benth.* Australia.  
*longifolia Willd.* Australia.  
 — var. *latifolia (Willd).*  
 — var. *mucronata.*  
 — var. *Sophora (R. Br.).*  
*linearis Sims.* Australia.  
 — var. *glauca.*  
*Martii Benth.* Brasilia.  
*melanoxylon R. Br.* Australia.  
*multijuga Meisn.* Prom. b. Spei.  
*neriifolia Cunng.* Australia.  
*rostellifera Bth.* Australia.  
*salicina Lindl.* Australia.  
*saligna Vendl.* Australia.  
*spaeerocephala Cham.* Mexico.  
*tamarindifolia Willd.* Am. austr.  
*tenuifolia F. Muell.* Austr.  
*verticillata Willd.* Australia.  
*viarum Allem.* Brasilia.  
*Adenocarpus intermedius DC.* Europa, Oriens.  
*Albizzia Julibrissin Durazz.* As., Afr. trop.  
 — var. *speciosa.*  
*lophantha Benth.* Australia.  
*Amorpha canescens Nutt.* Am. sept.  
*fruticosa L.* Am. sept.  
*herbacea Walt.* Am. sept.  
*nana Nutt.* Am. sept.  
*Anagryis \* foetida L.* Reg. medit., Oriens.  
*Anthyllis barba-Jovis L.* Reg. medit.  
 \* *tetraphylla L.* Reg. medit.  
*Vulneraria L.* Europa, Oriens, Abyss.  
*Arachis hypogaea L.* Reg. trop.  
*Astragalus boeticus L.* Reg. medit.  
*hamosus L.* Reg. medit., Transcauc., Ind. or.  
*edulis Dur. et Coss.* Afr. bor.  
*falcatus Lam.* Reg. cauc. et Sib.  
*Kokandensis Bunge.* As. temp.  
*oocarpus A. Gray.* Am. bor. occ.  
*scorpioides Pourr.* Hisp.  
*Baptisia australis R. Br.* Am. bor.  
*leucophaea Nutt.* Am. bor.  
*Bauhinia aculeata L.* Am. austr.  
*diphylla Buch.* Burma, Malay.  
*porrecta Sw.* Ind. occ.  
*Biserrula \* Pelecinus L.* Reg. medit.  
*Cadia purpurea Forsk.* Arabia.  
*Caesalpinia Gilliesii Wallich.* Am. austr.  
*minax Hance, var. burmanica Hort. Pan.,* China.  
*tinctoria Domb.* Nova Granata.  
*Calycotome \* infesta Guss.* Sicilia, Dalm.  
 \* *Canavalia ensiformis DC., var. gladiata (DC.),* Cosmop. trop.  
*Caragana microphylla Lam.* Sib. alt.  
*Redowski DC.* Sibiria.  
*Cassia Atomaria L.* Am. austr.  
*australis Sim.* Australia  
*Brewsteri F. Muell.* Australia.  
*corymbosa Lam.* Am. calid.  
*eremophila Cunng.* Australia.  
*emarginata L.* Am. trop.  
*laevigata Willd.* Cosmop. trop.  
*lineata Sw.* Am. bor.  
*occidentalis L.* Cosmop. trop.  
*Sophera L. Geront.* trop.  
*Tora L.* Cosmop. trop.  
*Ceratonia \* siliqua L.* Europ. austr., Oriens.  
*Cercis Siliquastrum L.* Europa, Oriens.  
*Chaetocalyx vinctina DC.* Ins. S. Vine.



- Chorizema cordatum* *Lndl.* Australia.  
*ilicifolium* *Labill.* Austral.  
*Clitoria Ternatea* *L.* Reg. trop.  
*Coronilla cretica* *L.* Europa or., Asia Min.  
*emeroides* *Boiss.* Graecia, Asia Min.  
*juncea* *L.* Europa austr.  
*parviflora* *Willd.* Graecia, Asia Min.  
\* *valentina* *L.* Europa austr.  
*varia* *L.* Europa.  
*viminalis* *Satisb.* Afr. bor.  
*Cylista villosa* *Ait.* Afr. austr.  
*Cytisus* \* *aeolicus* *Guss.* Ins. Lip.  
*candicans* *Lam.* Reg. medit. occ.  
*canariensis* *Steud.* Ins. Canariae.  
*fragrans* *Lam.* Ins. Teneriffae.  
*linifolius* *Lam.* Reg. medit. occ.  
*Dalbergia Sissoo* *Roxb.* Affgh., Ind. or.  
*Dalea Lagopus* *Willd.* Mexico.  
*Desmanthus brachylobus* *Benth.* Am. bor.  
*Desmodium canadense* *DC.* America bor.  
*Dioclea Jacquini* *DC.* Ins. Martinic.  
*Dolichos Lablab* *L.* Reg. trop.  
— var. *atropurpureus* *Hort.*  
*Dorycnium herbaceum* *Vill.* Europa austr., As. Min.  
*rectum* *Ser.* Reg. medit.  
*Erythrina Crista-galli* *L.* Brasilia.  
— var. *laurifolia* *H. Pan.*  
— var. *speciosa* *H. Pan.*  
*insignis* *Tod.* Hort. Pan.  
*viarum* *Tod.* H. Pan.  
— var.  *picta* *H. Pan.*  
*Galega officinalis* *L.* Europa, Asia occ.  
— var. *persica* (*Pers.*).  
*Genista aspalathoides* *Lam.* Africa bor.  
*cinerea* *DC.* Europa. austr. occ.  
\* *ephedroides* *DC.* Sard., etc.  
*florida* *L.* Reg. medit. occ.
- Genista maderensis* *Lowe.* Ins. Madeira.  
*Gleditschia caspica* *Desf.* Reg. caspica.  
*triacanthos* *L.* Am. bor.  
*Glycine Soja* *Sieb.* Asia trop.  
*Glycyrrhiza echinata* *L.* Europa austr., Oriens.  
*Halimodendron argenteum* *Fisch.* Reg. cauc., Persia, As, bor.  
*Hedysarum coronarium* *L.* Italia.  
*Hippocrepis glauca* *Ten.* Europ. australis.  
*Hosakia subpinnata* *G. Don.* Am. bor. occ., Chili.  
*Hymenocarpus* \* *cinnatus* *Savi.* Sicilia, Ital. cont., Hisp., etc.  
*Laburnum anagyroides* *Medic.* Europa.  
*Lathyrus angulatus* *L.* Europa.  
\* *Aphaca* *L.* Europa, Oriens.  
*articulatus* *L.* Reg. medit. occ.  
*Clymenum* *L.* Reg. medit.  
*latifolius* *L.* Europa.  
*lusitanicus* *Mart.* Hisp.  
*Ochrus* *DC.* Reg. Medit.  
*odoratus* *L.* Italia.  
*sphaericus* *Retz.* Europa austr.  
*tingitanus* *L.* Reg. medit. occ.  
*venosus* *Mhlbg.* Am. bor.  
*Lespedeza eriocarpa* *DC.* Reg. Himal.  
*juncea* *Pers.* Himal., As. bor.  
*villosa* *Pers.* Am. bor.  
*Leucaena glauca* *Benth.* Reg. trop.  
*Lotus cytisoides* *L.* Europa austr., Afr. bor.  
*edulis* *L.* Reg. medit.  
*Requieni* *Mauri.* Italia.  
*ornithopodioides* *L.* Reg. medit.  
*parviflorus* *Desf.* Reg. medit.  
*Lourea Vespertilionis* *Desv.* Reg. trop.  
*Lupinus* \* *albus* *L.* Europa austr.  
\* *digitatus* *Forsk.* ( *L. Cosentini* *Guss.*). Sicilia.  
*mutabilis* *Sweet.* Nova Granata.  
*Medicago* \* *arborea* *L.* Italia, Graecia.



- Medicago carstiensis* *Wulf.* Carinth.  
*denticulata* *Willd.* Geront. reg.  
temp. et bor.  
*glutinosa* *Bbrst.* Caucasus.  
*hispida* *Gaertn.* Europa austr.  
*Langeana* *Tod.* Europa.  
\* *lappacea* *Desr.* Reg. medit.  
*minima* *L.*, var. *pulchella* (*Tod.*),  
Europa.  
*orbicularis* *All.* Reg. medit., A-  
byssinia.  
*prostrata* *Jacq.* Italia.  
*sativa* *L.* Europa, Oriens.  
*rigidula* *Desr.* Europa.  
\* *rugosa* *Desr.* Europa.  
*sphaerocarpa* *Bert.*, var. *ovalis*  
*Hort.* Reg. medit.  
*tornata* *Mill.* Europa austr.  
— var. *minor* *Hort.*  
\* *truncatula* *Gaertn.* Europa.  
— var. *longeaculeata* *Hort.*  
*tuberculata* *Willd.* Reg. medit.  
*Melilotus Bonplandii* *Ten.*  
*elegans* *Salzm.* Reg. medit.  
*gracilis* *DC.* Reg. medit., Asia  
Min.  
*indica* *All.* Europa, As. bor.  
*italica* *Lam.* Reg. medit.  
\* *messanensis* *All.* Reg. medit.  
*speciosa* *Dur.* Algeria.  
*sulcata* *Desf.* Reg. medit.  
*Mimosa acanthocarpa* *Poir.* Mexico.  
*pudica* *L.* Brasilia.  
*uraguensis* *Hook. et Arn.* Ura-  
guay.  
*Onobrychis affinis* *Verlot.*  
Caput-Galli *Lam.* Reg. medit. et  
Caucas.  
*pallida* *B. K.* Cilicia.  
*vaginalis* *C. A. Mey.* Caucas.  
*Ononis* \* *bitlora* *Desf.* Reg. medit.  
(*O. praecox* *Bianca*).  
*breviflora* *DC.* Reg. medit.  
*crotalarioides* *Coss.* Hisp.  
\* *pendula* *Desf.* Reg. medit. occ.  
*reclinata* *L.* Reg. medit.  
*viscosa* *L.* Europa austr.  
*Parkinsonia aculeata* *L.* Am. trop.  
*Petteria ramentacea* *Presl.* Dalmatia.  
*Phaseolus aconitifolius* *Jacq.* Ind. or.,  
Arabia.  
*Caracalla* *L.* Reg. trop.  
*multiflorus* *Willd.* Mexico.  
*Mungo* *L.* Reg. trop.  
*vulgaris* *L.* (*pl. var.*) Cultus.  
*Pisum elatius* *Bieb.* Reg. medit.,  
Oriens.  
*Pithecolobium pruinatum* *Benth.* Au-  
stralia.  
*Nanduby Lorenti.* Reg. argent.  
*Psoralea* \* *bituminosa* *L.* Reg. me-  
dit., Arabia.  
*involuta* *Thbg.* Prom. b. Spei.  
*Retama monosperma* *Boiss.* Reg. me-  
dit. occ.  
*Rhynchosia Charibaea* *DC.* Am. bor.  
Ind. occ., Afr. trop.  
*lineata* *Benth.* Brasilia.  
*minima* *DC.* Cosmop. trop. et  
subtrop.  
*phasaeoloides* *DC.* Am. bor.  
*pubescens* *DC.* Abyssinia.  
*Robinia Pseudacacia* *L.* (*pl. var.*)  
Am. bor.  
*viscosa* *Vent.* Am. bor.  
*Schotia latifolia* *Jacq.* Prom. b. Spei.  
*Scorpiurus muricata* *L.* Reg. medit.  
\* *subvillosa* *L.* Reg. medit.  
*vermiculata* *L.* Reg. medit.  
*Securigera Coronilla* *DC.* Europa  
austr.  
*Sophora japonica* *L.* Japonia, China.  
*secundiflora* *Lag.* Mexico.  
— var. *fl. lilaceis.*  
*Spartium junceum* *L.* Geront. reg.  
temp.  
*Sutherlandia frutescens* *R. Br.* Afr.  
austr.  
*Swainsona coronillaefolia* *Salisb.* Au-  
stralia.  
*lessertiaefolia* *DC.* Australia.  
*Tamarindus indica* *L.* Afr. trop. et  
Asia.  
*Templetonia retusa* *R. Br.* Australia.  
*Trifolium agrarium* *L.* Europa, Afr.  
bor., Or.



*Trifolium angustifolium* L. Reg. med.  
dit., Oriens.  
*arvense* L. Europa, As. et Afr.  
bor., Oriens.  
*Balansae* Boiss. Asia Min.  
*Bocconi* Savi. Europa, Afr. bor.  
\* *Cherleri* L. Reg. medit.  
*elegans* Sav. Reg. medit., Asia  
Min., Afr. bor.  
\* *glomeratum* L. Reg. medit., Afr.  
bor.  
*Lagrangei* Boiss. Archip. graec.  
et Graecia.  
*Michelianum* Sav. Europa austr.  
\* *nigrescens* Viv. Europa merid.  
\* *pratense* L. Europa, As. temp.  
\* *procumbens* L. Europa, Asia, Afr.  
bor.  
\* *resupinatum* L. Europa occ., Reg.  
medit.  
\* *scabrum* L. Reg. medit.  
\* *stellatum* L. Reg. medit., Oriens.  
\* *subterraneum* L. Reg. medit., O-  
riens.  
\* *tomentosum* L. Reg. medit.  
*tridentatum* Lindl. Am. bor. occ.  
*Trigonella brachycarpa* Moris. O-  
riens.  
*Balansae* B. et R. Graecia, Asia  
Min.  
*coerulea* Ser. Europa or., Reg.  
caucas.  
*corniculata* L. Europa austr., As.  
Min.  
*cretica* Boiss. Asia Min.  
*foenum graecum* L. Europa, O-  
riens.  
*gladiata* Sten. Reg. medit.  
*Vicia atropurpurea* Desf. Algeria.  
*ciliaris* Sbt. et Sm. Asia Min.  
*fulgens* Bttidr. Afr. bor.  
*gemella* Cratz. Europa, Oriens.  
*Gerardi* Vill. Europa austr.  
*globosa* Retz.  
*hirsutissima* Cyrill. Italia.  
*monanthos* Desf. Reg. medit.  
*musquinez* Bosc. Europ.  
*narbonensis* L. Reg. medit., Oriens.

*Vicia nissoliana* L. Europa.  
*onobrychioides* L. Reg. medit.  
*pseudocracca* Bertol. Italia.  
\* *pubescens* Lnk. Reg. medit.  
*sativa* L. Europa, Afr. bor., O-  
riens.  
— var. *Robartii* (Forst.).  
— var. *ferruginea* (Bess.).  
*varia* Host. Europa, Oriens, Afr.  
bor.  
*variegata* Willd. As. Min., Per-  
sia.  
*Vigna capensis* Walp. Geront. trop.  
*Catjang* Walp. Cosmop. trop.  
*sinensis* Endl. Cosmop. trop.

#### Linaceae.

*Linum altaicum* Fisch. Sibiria al-  
taica.  
*angustifolium* Huds. Europa, A-  
fric. bor.  
*arboreum* L. Creta.  
*campanulatum* L. Europa.  
*decumbens* Desf. Tunisia.  
*striatum* Walt. Am. bor.  
*usitatissimum* L. Europa, Oriens.  
*verticillatum* L. Italia.

#### Lobeliaceae.

*Lobelia Erinus* L. Prom. b. Spei.  
*crassicaulis* Hook. Hort. Kew.  
*syphilitica* L. Prom. b. Spei.

#### Loganiaceae.

*Buddleja brasiliensis* Jacq. Brasilia.  
*Lindleyana* Fort. China.  
*madagascariensis* Lam. Ins. Ma-  
dagascar.  
*paniculata* Wall. Himal. Burma.  
*Chilianthus oleaceus* Burch. Africa  
austr.  
*Nicodemia diversifolia* Ten. Ins. Ma-  
scar.



**Lythraceae.**

- Cuphea lanceolata* *Ait.* Mexico.  
*Llavea Lindl.* Guatimala.  
*pinetorum Benth.* Mexico.  
*strigulosa H. B. et K.* Am. merid.  
*Lagerstroemia indica L.* Asia trop.  
*Lythrum* \* *Salicaria L.* Reg. trop.  
temp., Austral.  
*virgatum L.* Europa, As. bor.  
*Nesaea myrtifolia Desf.* Brasilia.  
*salicifolia H. Bet K.* Am. trop.  
*symphilitica Steud.* Mexico.

**Magnoliaceae.**

- Liriodendron tulipifera L.* Am. bor.,  
China.  
*Magnolia grandiflora L. (pl. var.)* Am.  
bor.

**Malpighiaceae.**

- Bunchosia glandulifera H. B. et K.*  
Venezuela.  
*Galphimia glauca Cav.* Mexico.  
*Hiptage Madaclata Gaertn.* Asia  
trop.

**Malvaceae**

- Abutilon Avicennae Gaertn.* Geront.  
trop.  
*Darwinii Hook.* Brasilia.  
*hirtum Don.* Reg. trop.  
*indicum Sweet.* Geront. trop.  
*mollissimum Sweet.* Peruv.  
*permolle Sweet.* Cuba, Florida.  
*Regnellii Miq.* Brasilia.  
*Sorneratianum Sweet.* Afr. austr.  
*venosum Lem.* Mexico.  
*Althaea Heldreichii Boiss.* Thessalia.  
*rosea Cav.* Oriens.  
*Anoda hastata Cav.* Mexico, Ind.  
occ.  
*parviflora Cav.* Mexico.  
*triangularis DC.* Mexico.

- Anoda Wrightii A. Gray.* Mexico.  
*Callirhoe digitata Nutt.* Am. bor.  
occ.  
*involuta A. Gray.* Am. bor.  
occ.  
*pedata A. Gray.* Am. bor. occ.,  
Calif.  
*Gossypium barbadense L.* Reg. trop.  
*herbaceum L.* As. trop.  
— var. *hirsutum (L.)*.  
— var. *indicum (Lam.)*.  
*microcarpum Tod.* Mexico.  
*Wightianum Tod.* Ind. or.  
*Hibiscus esculentus L.* Cosmop. trop.  
*immutabilis Dehn.*  
*liliflorus Cav.* Ins. Mascarenas.  
— var. *Genewii (Boj.)*.  
*mutabilis L.* China.  
— var. *albiflorus*.  
— var. *fl. pleno*.  
— var. *venustus Hort.*  
*ochroleucus Back.* Madag.  
*phoeniceus L.* Ind. or.  
*rosa sinensis L.* Geront. trop.  
*syriacus L. (pl. var.)* Geront. calid.  
*tiliaceus L.* Amphig. trop.  
*Trionum L.* Geront. trop.  
*vitifolius L.* Geront. trop.  
*Lagunaria Patersonii Don.* Australia.  
*Lavatera arborea L.* Europa occ.,  
Afr. bor.  
*maritima Gouan.* Reg. medit. occ.  
*mauritanica Duch.* Afr. bor.  
*Olbia L.* Reg. medit.  
*plebeja Sims.* Australia.  
*thuringiaca L.* Europ. austr., As.  
Min.  
*trimestris L.* Reg. medit.  
*Malachra radiata L.* Am. trop.  
*Malope trifida Cav.* Hisp., Afr. bor.  
*Malva borealis Wallm.* Europa, As.  
bor.  
*cordistipula Steud.* Chili.  
*crispa L.* Europa.  
*oxyloba Boiss.* Palaestina.  
*parviflora L.* Reg. medit. Euro-  
pae.  
*rotundifolia L.* Europa, As. bor.



- Malva sylvestris* L. Europa, Asia  
temp.  
*verticillata* L. Europa, As., Afr.  
bor.  
— var. *neuroloma*.  
*Malvastrum capense* Garcke. Afric.  
austr.  
*glossularioides* Garcke. Afr. austr.  
*limense* Ball. Peruvia.  
*tricuspidatum* A. Gray. Cosm.  
trop.  
— var. *ruderale* Hance.  
*Malvaviscus mollis* DC. Mexico.  
*Modiola multifida* Mch. Am. bor.  
occ. austr.  
*Napaea dioica* L. Am. bor.  
*Pavonia hastata* Cav. Brasilia.  
— var. *cleistocalyx* Hort.  
*praemorsa* Cav. Afr. austr.  
*speciosa* H. B. et K. Venezuela.  
*spinifex* Cav. Am. austr.  
*Sida acuta* Burm. Am. centr.  
*rhubifolia* L. Amphig. trop.  
*triloba* Cav. Afr. austr.  
*virgata* Hook. Australia.  
*Sphaeralcea obtusiloba* Don. Chili.  
*umbellata* Don. Mexico.

#### Meliaceae.

- Cipadessa fruticosa* Blume. Java.  
*Melia arguta* DC. Ins. Molucc.  
*Azadirachta* L. Ind. or.  
*Azederach* L. Reg. Himal.  
— var. *sempervirens* (Sweet).

#### Myoporineae.

- Myoporum punctulatum* Schlecht.  
Australia.  
*serratum* R. Br. Australia.

#### Myrsinaceae.

- Deherainia smaragdina* Dene. Me-  
xico.

- Myrsine africana* L. Himal., Afr.  
austr. et trop., Ins. Azor.

#### Myrtaceae.

- Callistemon coccineus* F. Muell. Au-  
stralia.  
*lanceolatus* Sweet. Australia.  
*linearis* DC. Australia.  
*pendulus* Regel. Australia.  
*pinifolius* Sweet. Australia.  
*rigidus* R. Br. Australia.  
*salignus* Sweet. Australia.  
*semperflorens* Lodd. Australia.  
*speciosus* DC. Australia.  
*Eucalyptus globulus* Labill. Austr.  
*viminalis* Labill. Australia.  
*Eugenia littoralis* Panch. Nova Ca-  
ledonia.  
*supraaxillaris* Spring. Brasilia.  
*Leptospermum laevigatum* F. Muel-  
ler. Australia.  
*Melaleuca imbricata* Hort. Australia.  
*incana* R. Br. Australia.  
*linariifolia* Sm. Australia.  
*Myrtus communis* L. Europa austr.,  
Oriens.  
— var. *baetica* (Mill.).  
— var. *lusitanica* (Willd.).  
— f. *moschata* Hort.  
— var. *romana* (Hoffmsg.).  
— var. *tarentina* Mill.

- Pimenta acris* Kostl. Ind. or.  
*Tristania conferta* R. Br. Australia.

#### Nyctaginaceae.

- Mirabilis dichotoma* L. Mexico.  
*Jalapa* L. (pl. var.). Am. trop.  
*longiflora* L. Mexico.  
*Oxybaphus albidus* Sweet. Am. bor.  
*nyctagineus* Sweet. Am. bor.  
*violaceus* Choisy. Nova Granata.

#### Nymphaeaceae.

- Euryale ferox* Salisb. Ind. or., China.



*Nelumbium luteum Willd.* Am. bor.,  
Ind. occ.  
*Nymphaea Lotus L.* Asia, Afr. tropi-  
calis.  
*stellata Willd.* Asia, Africa tropi-  
calis.

**Oleaceae.**

*Fontanesia* \* *phillyraeoides Labill.*  
Sicilia, As. Min., Syria.  
*Faxinus* \* *Ornus L.* Reg. medit.,  
Oriens.  
*Jasminum azoricum L.* Ins. Fortu-  
natae.  
*capense Thbg.* Prom. b. Spei.  
*floridum Bnge.* China.  
*humile L.* Asia trop.  
*simplicifolium Forst.* Austr., Ins.  
Pacif.  
*suavissimum Lindl.* Australia.  
*trinerve Wall.* Java.  
*Ligustrum ovalifolium Hsck.* Ja-  
ponia.  
— var. *latifolium (Vitm.)*.  
— var. *Sieboldii (Hort.)*.  
*Ibola Sieb.* Japonia.  
— var. *obtusifolium (S. et Zucc.)*.  
*Massalongianum Vis.* Himalaya.  
*Quihoui Carr.* China.  
*robustum Blume.* Ind. or.  
*Roxburghii Clark.* Ind. or.  
*sinense Lour.* China.  
*Stauntoni DC.* China.  
*vulgare L.* Europa.  
*Wallichii Vis.* Reg. Himal.  
*Notelaea excelsa Webb. et Bert.* Ins.  
Canariae.  
*Olea chrysophylla Lam.* Ins. Mascar.,  
Afr. trop.  
*europaea L.* Reg. medit., Oriens.  
*floribunda Benth.* Ins. Salomon.  
*Phillyraea* \* *angustifolia L.* Reg.  
medit.  
\* *media L.* Reg. medit.  
*latifolia L.* Reg. medit.  
*Syringa vulgaris L.* Transsylv.

**Onagrariaceae.**

*Circaea lutetiana L.* Reg. bor.  
*Clarkia pulchella Pursh.* Amer. bor.  
occ.  
*Epilobium* \* *hirsutum L.* Europa,  
As. bor.  
*hypericifolium Tausch.* Boemia.  
*Eucharidium grandiflorum F. et M.*  
California.  
*Gaura Lindheimeri Engelm.* Texas.  
*tripetala Cav.* Mexico.  
*Lopezia coronata Andr.* Mexico.  
*minima Lag.* Mexico.  
*racemosa Can.* Mexico.  
*Marlea vitiensis Benth.* Ins. Pacif.  
*Oenothera biennis L.* Am. bor.  
*purpurea Curt.* Am. bor.  
*rosea Ait.* Am. sept., Peruvia.  
*Sellowii Link. et Otto.* Am. austr.

**Papaveraceae.**

*Argemone mexicana L.* Am. bor.,  
Mexico.  
— *albiflora (Hornem.)*.  
*ochroleuca Sweet.* Mexico.  
*platyceras Lk. et Otto.* Mexico.  
*Bocconia cordata Willd.* China, Ja-  
ponia.  
*frutescens L.* Mexico, Peruvia.  
*Chelidonium majus L.* Europa, As.  
Min.  
*Carydalis vesicaria Pers.* Prom. b.  
Spei.  
*Eschscholzia californica Cham.* Ca-  
lifornia.  
— var. *crocea (Benth.)*.  
*Fumaria* \* *capreolata L.* Europa, Afr.  
bor.  
*officinalis L.* Geront. temp.  
*parviflora Lam.* Geront. trop.  
*spicata L.* Lusit.  
*Glaucium* \* *flavum Crantz.* Europa.  
Reg. medit.  
*Hypecoum grandiflorum Benth.* Reg.  
medit.



- Hypecoum procumbens* *L.* Reg. med.  
dit., Arab.  
*Papaver Argemone* *L.* Europa. Afr.  
bor.  
\* *hybridum* *L.* Europa, Syria, Afr.  
bor.  
*pavoninum* *Mey.* Affgh., Tur-  
kest.  
\* *Rhoeas* *L.* Europa, Oriens, Afr.  
bor.  
*somniferum* *L.* Graecia, Oriens.

**Passifloraceae.**

- Passiflora caerulea* *L.* Brasilia.  
*edulis* *Sims.* Brasilia.  
*glandulosa* *Cav.* Brasilia.  
*pulchella* *H. B. et K.* Venezuela.  
*reflexiflora* *Cav.* Ecuador.  
*suberosa* *L.* Am. trop.  
— var. *hirsuta* (*L.*).  
— var. *peltata* (*Cav.*).  
— var. *Walkeri* (*Wight*).  
*Vasconcellosia hastata* *Caruel.* Brasi-  
lia.

**Pedalinaceae.**

- Martynia proboscidea* *Glox.* Am. bor.  
*Sesamum indicum* *L.* Ind. or.

**Phytolaccaceae.**

- Phytolacca bogodensis* *H. B. et K. N.*  
Granata.  
*dioica* *L.* Am. austr.  
*octandra* *L.* Japonia.  
*Rivina aurantiaca* *Warsz.* Am au-  
str.?  
*humilis* *L.* Am. trop.  
— var. *brasiliensis* (*Nocea*).  
— var. *laevis* (*L.*).  
— var. *purpurascens* (*Schrad.*).

**Piperaceae.**

- Peperomia blanda* *H. B. et K.* Vene-  
zuela.

- Peperomia polystachya* *Hook.* Ind.  
occ.  
*pulchella* *A. Dietr.* Jamaica.  
*Piper Amalago* *L.* Ind. occ.  
*Chaba Hunter.* Ind. or., Malaya.  
*geniculatum* *Sweet.* Ind. occ.

**Pittosporaceae.**

- Pittosporum eriocarpum* *Royle* Reg.  
Himal.  
*undulatum* *Vent.* Australia.  
*viridiflorum* *Sims.* Prom. b. Spei.

**Plantaginaceae.**

- Plantago* \* *albicans* *L.* Reg. medit.  
*amplexicaulis* *Cav.* Reg. medit.,  
Ind. bor. occ.  
\* *Coronopus* *L.* Europa, Afr. bor.,  
Australia.  
*crassifolia* *Forsk.* Europa.  
*Lagopus* *L.* Reg. medit., Oriens.  
*lanceolata* *L.* Europa, As. bor.  
*maderensis* *Dcne.* Ins. Madeira.  
*macrorrhiza* *Poir.* Reg. medit.  
*major* *L.* Europa, As., Am. bor.  
— var. *monstruosa* *Hort.*  
— var. *purpurea* *Hort.*  
*Psyllium* *L.* Reg. Medit., Oriens.  
Ind. occ. bor.

**Platanaceae.**

- Platanus occidentalis* *L.* Am. bor.  
— var. *fastigiata* *Hort.*  
*orientalis* *L.* Europa austr., Oriens.  
— var. *nepalensis* *Hort.*  
— var. *macrophylla* (*Cree*).

**Plumbaginaceae.**

- Armeria canescens* *Boiss.* Dalmat.  
*mauritanica* *Wallr.* Afr. bor.  
*plantaginea* *Willd.* Europa.  
*sardoa* *Spr.* Sard., Corsica.  
*Welwitschii* *Boiss.* Hispania.



*Ceratostigma plumbaginoides* *Bunge*. China.

*Plumbago capensis* *Thbg.* Prom. b. Spei.

— var. *grandiflora* (*Ten.*).

*caerulea* *H. B. et K.* Peruvia.

*scandens* *L.* Am. trop.

*zeylanica* *L.* Geront. trop.

*Statice brassicaefolia* *Webb. et Berth.* Ins. Canariae.

*caspia* *Willd.* Reg. Caucas., Sibiria.

*cordata* *L.* Reg. medit.

*echinata* *Hort. Gorenk.*

*elata* *Fisch.* Sibiria.

*ferulacea* *L.* Reg. medit. occ.

*Gmelini* *Willd.* Caucas., Sibir.

*graeca* *Boiss.* Graecia, Syria.

*latifolia* *Sm.*, var. *subpuberula* *Hort.* Rossia, Reg. Caucas.

*Limonium* *L.* Europa, Am. bor.

— var. *macroclada* *Hort.*

— var. *serotina* (*Rchb.*).

*macrophylla* *Brouss.* Ins. Canariae.

\* *minutiflora* *Guss.* Sicilia.

— var. *panormitana* (*Tod.*).

*psiloclada* *Boiss.* Reg. medit.

*purpurata* *L.* Prom. b. Spei.

*sibthorpiana* *Guss.* Sicilia.

*sinuata* *L.*, var. *albiflora* *Hort.* Reg. medit.

*tatarica* *L.* Europa austr. or., Reg. Cauc.

*tomentella* *Boiss.* Rossia austr.

— var. *sareptana* (*Becker*).

*virgata* *Willd.* Reg. medit.

*Willdenovii* *Poir.* Gall. austr.

#### Polemoniaceae.

*Cobaea scandens* *Cav.* Mexico.

*Collomia coccinea* *Lehm.* Chili.

*grandiflora* *Dougl.* Am. bor. occ.

*linearis* *Nutt.* Amer. bor. occ.

*Gilia capitata* *Sims.* Amer. bor. occ.

*coronopifolia* *Pers.* Am. bor.

*densiflora* *Bth.* Calif.

*Gilia multicaulis* *Benth.* California.

*parviflora* *Spreng.* Am. bor. occ.

*tenuiflora* *Benth.* California.

*tricolor* *Benth.* Calif.

*Phlox Drummondii* *Hook.* Texas.

*paniculata* *L.* Am. bor.

#### Polygalaceae.

*Polygala myrtifolia* *L.* Prom. b. Spei.

— var. *angustifolia* *Hort.*

*oppositifolia* *L.* Prom. b. Spei.

*virgata* *Thbg.* Prom. b. Spei.

*Securidaca elliptica* *Turez.* Cuba.

#### Polygonaceae.

*Coccoloba laurifolia* *Jacq.* Am. trop.

*Emex* \* *spinosa* *Campd.* Europa, Afr. bor.

*Fagopyrum tataricum* *Gaertn.* Europa, As. bor.

*Muehlenbeckia complexa* *Meissn.* Nova Zelanda.

*Polygonum* \* *Convolvulus* *L.* Reg. bor. temp.

*cuspidatum* *Sieb. et Zucc.* Japonia.

*japonicum* *Meissn.* Japonia.

— var. *fol. variegatis.*

*orientale* *L.* Geront. trop.

*sachalinense* *Schmidt.* Ins. Sachalin.

*Rumex* \* *Acetosa* *L.* Europa, Asia bor.

*bucephalophorus* *L.* Reg. medit.

*conglomeratus* *Murr.* Europ. merid., As. occ.

*cordifolius* *Hornem.* Europa, Asia bor.

*crispus* *L.* Europa, As. bor.

*hymenosepalus* *Torr.* Amer. bor. occ.

*nepalensis* *Spr.* As. occ., Malaya, Afr. austr.

\* *pulcher* *L.* Europa, Oriens.

*scutatus* *L.* Europa, Oriens.

*thyrsoides* *Desf.* Reg. medit.



**Portulacaceae.**

- Portulaca grandiflora* Hook. Brasilia.  
*mucronata* Hort. Brasilia.  
*oleracea* L. Reg. calid.  
*pilosa* L. Am. bor. et austr.  
*retusa* Engelm. Am. bor. occ.  
*Talinum patens* Willd. Am. trop.  
*purpureum* Fisch. ex hort. brit.  
*triangulare* Willd. Am. trop.

**Primulaceae.**

- Anagallis arvensis* L. Europa, Asia  
temp.  
*Cyclamen vernale* Mill. Italia.  
*Lysimachia mauritiana* Lam. China.  
*Primula elatior* Hill. (pl. var.) Europ.  
*sinensis* Sabin. China.  
*Samolus Valerandi* L. Reg. temp.

**Punicaceae.**

- Punica Granatum* L. Europa austr.,  
Ins. Maurit.  
— var. *nana* Hort.

**Ranunculaceae.**

- Adonis* \* *autumnalis* L. Europa, O-  
riens.  
*Anemone* \* *coronaria* L. Reg. medit.,  
Oriens.  
\* *hortensis* L. Europa, etc.  
*Aquilegia chrysantha* Gray. Novo Me-  
xico.  
*Hookeri* Borb. Am. bor.  
*Kitaibelii* Schott. Armenia.  
*sibirica* Lam. Sibiria.  
*vulgaris* L. Europa, Oriens.  
— var. *atrata* (Koch).  
— var. *nivea* (Bmg.).  
*Clematis affinis* St. Hil. Brasilia.  
\* *cirrhusa* L. Reg. Medit.  
*recta* L., var. *hispanica* (Mill.),  
Europa austr.

- Clematis integrifolia* L. Europa austr.,  
Asia bor.  
*ochroleuca* Soland. Am. bor.  
*Vitalba* L. Europa, Afr. bor., Cau-  
casus.  
*Delphinium Ajacis* L. (pl. var.) Eu-  
ropa austr.  
*Consolida* L. Europa, As. bor.  
*gracile* DC. Hispania.  
*Helleborus* \* *antiquorum* A. Br. Bi-  
thynia.  
*foetidus* L. Europa.  
*niger* L. Europa.  
*viridis* L., var. *Bocconi* (Ten.),  
Italia merid.  
*Isopyrum fumarioides* L. Europa,  
As. bor.  
*Knowltonia vesicatoria* Sims. Afr.  
austr.  
*Nigella arvensis* L. Europa, Reg.  
med., Oriens.  
— var. *foeniculacea* (DC.).  
\* *damascena* L. Reg. medit.  
— var. *Bourgei* (Jord.).  
*Garidella Spenn.* Europa.  
*hispanica* L. Hisp., Afr. bor.  
*orientalis* L. Asia minor., Cau-  
casus.  
*Paeonia* \* *corallina* Retz., var. *Russi*  
*Biv.* Europa merid., As. occ.  
*Ranunculus asiaticus* L. (pl. var.)  
Oriens.  
*bulbosus* L. Europa, Persia.  
*Chius* DC. Europa merid., Asia  
Min.  
*falcatus* L. Europa, Reg. Himal.  
*illyricus* L. Europa austr., Reg.  
Caucas.  
\* *millefoliatus* Vahl. Reg. medit.  
\* *muricatus* L. Europa, Oriens.  
*palmatus* Ell. Am. bor.  
\* *palustris* L. Reg. medit., Oriens.  
*repens* L. Reg. bor. temp.  
*sceleratus* L. Reg. bor. temp.  
*Thalictrum angustifolium* L. Europa,  
As. Min.  
*baicalense* Turcz. Sibiria baical.



*Thalictrum corynellum* DC. Am. bor.  
*dioicum* L. Am. bor.  
*Cornuti* L. Am. bor.  
*flavum* L. Europa, As. bor.  
*foetidum* L. Europa, Sibiria.  
*glaucum* Desf. Europa austr.  
*majus* Dum.  
*nigricans* Rchb. Europa.  
*simplex* L. Europa, Asia bor.

**Resedaceae.**

*Caylusea canescens* St. Hil. Afr. bor.  
*Reseda* \* *alba* L. Europa, Oriens.  
*odorata* L. Afric. bor.

**Rhamnaceae.**

*Discaria serratifolia* Bth. et Hook.  
 Chili, Patag.  
*Helinus ovatus* E. Mey. Afr. austr.  
*Paliurus aculeatus* Lam. Europa  
 austr., As. occ.  
*Pomaderris apetala* Labill. Australia.  
*subrepanda* F. Muell. Australia.  
*Rhamnus alnifolia* L'Hérit. Am. bor.  
*californica* Eschsch. California,  
 Mexico.  
*caroliniana* Walt. Am. bor.  
*cathartica* L. Europ., Asia, Afr. bor.  
*dahurica* Pall. Ind. or., As. bor.  
*erythroxyllum* Pall. Sibiria.  
*hybrida* L'Hérit.  
*longifolia* Desf. Am. bor.  
*Pallasii* Fisch. Reg. Caucasia.  
*saxatilis* Jacq. Europa austr.  
*spathulaefolia* F. et M. Caucasia.  
*tinctoria* Waldst. et Kit. Europa  
 or., As. Min.  
*Zizyphus Jujuba* Lam. Ind. or., Ma-  
 laya.  
*sativa* Gaertn. Reg. medit., Asia  
 temp.

**Rosaceae.**

*Agrimonia Eupatoria* L. Reg. bor.  
 temp.

*Agrimonia leucantha* Kze.  
*odorata* Mill. Europa.  
 — var. *procera* (Wallr.).  
*parviflora* Ait. Am. austr.  
*sororia* F. et M. Oriens.  
*Cotoneaster microphylla* Wall. Him-  
 mal.  
*Crataegus Azarolus* L. As. Min.,  
 Persia.  
*coccinea* L. Am. bor.  
*Crus galli* L. Am. bor.  
 — var. *splendens* Hort.  
 — var. *prunifolia* (Bosc.).  
*flava* Ait. Am. bor.  
*mexicana* Moc. et Sess. Mexico.  
*nigra* W. et K. Hungh.  
*Oxyacantha* L. (pl. var.) Europa,  
 As. temp.  
*Pyracantha Medic.* Europa.  
*sinaica* Boiss. Arabia, Persia.  
*stipulosa* Steud. Ecuador.  
*tanacetifolia* Pers. Cappad.  
 — var. *Heldreichii* (Boiss.).  
*tomentosa* L. Am. bor.  
 — var. *punctata* (Jacq.).  
*Fragaria indica* Andr. China.  
*Geum album* F. Gmel. Am. bor.  
*macrophyllum* Willd. Am. bor.  
 occ.  
*molle* Vis. et Panc. Serbia.  
*pallidum* Fisch. et Mey.  
*pyrenaicum* Mill. Mont. Pyren.  
*rivale* L. Reg. bor. temp.  
*strictum* Ait. Reg. temp. bor.  
 — var. *rugosum* (Desf.).  
 \* *urbanum* L. Reg. temp. bor., Au-  
 str., Nova Zelanda.  
*Neillia opulifolia* B. et H. Am. bor.  
*Potentilla aurea* L. Europa.  
*Dombeyi* Nestl. Chili.  
*nepalensis* Hook. Himal.  
*recta* L. Europa, As. bor.  
*Poterium polygamum* W. et K. Euro-  
 pa, Oriens.  
*verrucosum* Ehrbg. Reg. medit.,  
 Arabia.  
*Prunus Chamaecerasus* Jacq. Euro-  
 pa austr.



*Prunus spinosa* L. Europa, Afr. bor., Oriens.  
*Pyrus arbutifolia* L. Am. bor.  
 Ringo Wenz. Japonia.  
*Quillaja Saponaria* Molin. Chili.  
*Raphiolepis indica* Lindl. China.  
 — var. *rubra* (Lindl.).  
*japonica* Sieb. et Zucc. Japonia.  
*Rhodotypos kerrioides* Sieb. et Zucc.  
 Japonia.  
*Rosa arvensis* Huds. Europa.  
*canina* L. Europa, As. temp.  
*damascena* Mill. Oriens.  
*ferox* Bieb. As. Min., Persia.  
*gallica* L. Europa, Reg. Caucas.  
*indica* L. (pt. var.) Ind. or., China.  
*lucida* Ehrh. Am. bor.  
*mollissima* Willd., var. *nemoralis*  
*Auct.* Europa, As. Min.  
*multiflora* Tnbg. Japon., China.  
*pulverulenta* Bieb. Reg. Caucas.  
*sempervirens* L. Europa, Oriens,  
 Ind. or.  
*spinosissima* L. Europa, As. Min.  
*villosa* L. Europa, As. med.  
*Spiraea cantoniensis* Lour. China.  
*Douglasii* Hook. Am. bor. occ.  
*Filipendula* L. Europa, As. bor.  
*hypericifolia* L. Rossia, As. temp.  
*media* F. Schm. As. bor.  
*mollis* C. Koch et Bouché. Sibiria.  
*ovata* Van Houtte.  
*prunifolia* Sieb. et Zucc. Japonia.  
*Vanhouttei* Zabel. Hybrid. hort.  
*Stranvaesia glaucescens* Lindl. Himal.

**Rubiaceae.**

*Asperula setosa* Jaub. et Späch. Syria, Persia.  
*Coffea arabica* L. Arabia et Afr. trop.  
*Crucianella aegyptiaca* L. Aegypt.  
 \* *maritima* L. Reg. medit.  
*Galium* \* *Aparine* L. Reg. bor. temp.  
 et Magell.  
*boreale* L. Reg. temp. bor.

*Galium brevifolium* Sibth. et Sm. As. Min.  
*cinereum* All. Europa austr.  
*floribundum* Sibth. et Sm. Graecia, As. Min.  
*fruticosum* Willd. Ins. Creta.  
*murale* All. Reg. Medit.  
*parisiense* L. Europa, Oriens.  
*purpureum* L. Europa austr.  
*tricornis* Stok. Europa, Oriens.  
*Hamelia patens* Jacq. Am. trop.  
*Ixora coccinea* L. As. trop.  
*Pavetta indica* L. Asia, Austr. trop.  
*Psychotria emetica* L. Nova Granata.  
*Richardsonia pilosa* H. B. et K. Am. trop.  
*Rondeletia amoena* Hemsl. Mexico.  
*latifolia* Oerst. Am. centr.  
*Rubia Olivierii* Rich. Ins. Schio.  
 \* *peregrina* L. Europa, Reg. medit.  
*tinctorum* L. Europa austr., Oriens.  
*Spermacoce tenuior* L. Am. trop.  
*Vaillantia* \* *muralis* L. Europa austr.

**Rutaceae.**

*Citrus angulata* Willd. Ins. Amboin.  
*Aurantium* L. subsp. A. *typica*.  
 As. trop., Afr. trop. or.; nuper in Colonia Erythraea sponte detecta species. Cultae varietates sequentes occurrunt;  
 — var. *fol. et fruct. varieg.*  
 — var. *limoniformis.*  
 — var. *maroccana.*  
 — var. *sanguinea.*  
 — subsp. B. *deliciosa* (Ten). Lato ab Horto Panormitano in Sicilia quondam diffusa.  
 — subsp. C. *Bigaradia* (Risso.)  
 — var. *cartaso.*  
 — — f. *confertifolia.*  
 — var. *crispa.*



*Citrus* subsp. *D. dulcis* (*Pers.*).  
 — var. *foetifera*.  
 — — f. fol. et fruct. varieg.  
 — subsp. *E. salicifolia* (*Raf.*).  
 — var. *striata bicolor*.  
 — — f. *sulcata*.  
*decumana* *Murr.* As. trop.  
 — var. *pompelmos*.  
*Hystrix* *DC.* Ind. or., Malaya.  
*Limonum* *Risso* subsp. *A. typica*.  
 As. trop., Afr. trop. or., simul  
 cum *C. Aurantio* sponte in Colo-  
 nia Erythraea provenit.  
 — var. *californica*.  
 — var. *dulcis*.  
 — var. fol. et fruct. varieg.  
 — var. *lunaria*.  
 — var. *neapolitana*.  
 — subsp. *B. vulgaris* *Risso*.  
 — var. *pomo d'Adamo*.  
 — var. *zucchetta imperiale*.  
*Medica* *L.* As. trop.  
 — var. *lumia* (*Risso*).  
 — var. *Limetta* (*Risso*).  
 — — subvar. *macrocarpa*.  
 — — — *melarosa*.  
*pyriformis* *Hassk.* Java.  
*trifoliata* *L.* Japonia.  
*Clausena excavata* *Burm.* Ind. or.,  
 Malaya.  
*Glycosmis trifoliata* *Spr.* Java.  
*Melicope ternata* *Forst.* Nova Ze-  
 landa.  
*Murraya exotica* *L.* Asia, Austr.  
 trop.  
*Ptelea trifoliata* *L.* Am. bor.  
 — var. *mollis* (*M. A.*).  
*Ruta* \* *chalepensis* *L.* Reg. medit.  
*macrophylla* *Soland.* Afr. bor.  
*Tribulus* \* *terrestris* *L.* Amphig. trop.  
*Zanthoxylon alatum* *Steud.* Prom. b.  
 Spei.  
*americanum* *Mill.* Am. sept.  
*Bungei* *Planch.* China.

**Salicaceae.**

*Populus alba* *L.* Europa, Asia bor.

*Salix* \* *pedicollata* *Desf.* Reg. bor.  
 occ.

**Sapindaceae.**

*Acer campestre* *L.* Europa, Oriens.  
*creticum* *L.* Oriens.  
 — var. *obtusifolium* (*Sibth. et Sm.*)  
*italum* *Lauth.* Europa, Oriens.  
 — var. *neapolitanum* (*Ten.*), Ital.  
 merid.  
 — var. *obtusatum* (*W. et K.*).  
*monspessulanum* *L.* Europa au-  
 str.  
*oblongum* *Wall.* Himal.  
*platanoides* *L.* Europ., Oriens.  
*Pseudo-Platanus* *L.* Europa, O-  
 riens.  
 — var. *purpureum* *Hort.*  
*purpurascens* *Franch. et Sav.* Ja-  
 ponia.  
*tataricum* *L.* Oriens.  
*trifidum* *Hook. et Harn.* China.  
*villosum* *Wall.* Himal.  
*Aesculus glabra* *Willd.* Am. bor.  
*parviflora* *Walt.* Am. bor.  
*Pavia* *L.* Am. bor.  
*Cardiospermum coluteoides* *H. B. et*  
*K.* Am. austr.  
*Halicacabum* *L.* Reg. trop.  
*hirsutum* *Willd.* Afr. occ.  
*Dodonaea triquetra* *Wendl.* Austra-  
 lia.  
*viscosa* *Jacq.* Cosmop. trop. et  
 subtrop.  
*Koelreuteria paniculata* *Laxm.* Chi-  
 na.  
*Melianthus comosus* *Vahl.* Prom. b.  
 Spei.  
*major* *L.* Prom. b. Spei.  
*Negundo aceroides* *Mnch.* Am. bor.  
 — var. fol. variegatis *Hort.*  
*Sapindus Saponaria* *L.* Am. bor. et  
 austr.  
*surinamensis* *Poir.* Gujana.  
*Serjania velutina* *Cambess.* Brasilia.



Staphylea trifolia *L.* Am. bor.  
 Ungnadia speciosa *Endl.* Texas.

**Sapotaceae.**

Argania Syderoxylon *R. et S.* Marocco.  
 Bumelia lycioides *Willd.* Am. bor.  
 tenax *Willd.* Am. bor.

**Saxifragaceae.**

Brexia madagascariensis *Thou.* Madag.  
 Deutzia scabra *Thbg.* Japonia.  
 Escallonia organensis *Gardn.* Brasilia.  
 rubra *Pers.* Chili.  
 Heuchera hispida *Pursh.* Am. bor.  
 villosa *Mchx.* Am. bor.  
 undulata *Regel et Rach.* Am. bor.  
 Hydrangea Hortensia *Sieb.* As. or.,  
 serrata *Ser.* Japonia.  
 Philadelphus coronarius *L.* Europa austr.  
 — var. nanus (*Mill.*)  
 gordonianus *Lndl.* California.  
 — var. cordifolius *Lnge.*  
 grandiflorus *Willd.* Am. bor.  
 hirsutus *Nutt.* Am. bor.  
 Ribes aureum *Pursh.* Am. bor. occ.  
 americanum *Mill.* Am. bor..  
 Diacantha *Pall.* Sibiria.  
 oxyacanthoides *L.* Am. bor.  
 rotundifolium *Mchx.* Am. bor.  
 triste *Pall.* Sibiria.  
 Saxifraga crassifolia *L.* Sibiria.  
 granulata *L.* Europa.  
 sarmentosa *L.* China, Japonia.

**Scrophulariaceae.**

Antirrhinum glutinosum *Boiss. et Reut.* Hisp.  
 \* majus *L.* Reg. medit.  
 — var. montevidensis.

Antirrhinum var. albiflorus *Hort.*  
 — var. nanus *Hort.* (*pl. var.*)  
 maurandioides *Gray.* Texas.  
 \* Orontium *L.* Europa, As. Min., Afr. bor.  
 \* siculum *Mill.* Sicilia.  
 tortuosum *Bosc.* Reg. medit. occ.  
 Bartsia \* Trixago *L.* Europa, Afr. bor.  
 \* viscosa *L.* Europa, Reg. medit.  
 Calceolaria pinnata *L.* Peruvia.  
 Celsia \* cretica *L.* Reg. medit.  
 Collinsia bartsiaefolia *Benth.* California.  
 bicolor *Benth.* California.  
 verna *Nutt.* Am. bor.  
 Digitalis ferruginea *L.* Europa austr.  
 Fontanesii *Steud.*  
 gloxynioides *Carr.*  
 — var. alba (*Schrank.*)  
 lutea *L.* Europa austr.  
 Gratiola officinalis *L.* Europa.  
 Halleria lucida *L.* Afr. trop. et austr.  
 Linaria bipartita *Willd.* Afr. bor. occ.  
 \* Cymbalaria *Mill.* Europa.  
 dalmatica *Mill.* Dalm., Oriens.  
 filifolia *Lag.* Hisp.  
 genistaefolia *Mill.* Europa, Asia occ. bor.  
 — var. procera.  
 littoralis *Willd.* Mar. Adriat.  
 \* reflexa *Desf.* Reg. medit.  
 triphylla *Mill.* Reg. medit.  
 tristis *Mill.* Hisp.  
 viscida *Mnch.* Europa, Afr. bor.  
 vulgaris *Mill.* Reg. medit., Caucas.  
 — var. speciosa (*Ten.*)  
 Maurandia Barclaiana *Lindl.* Mexico.  
 semperflorens *Jacq.* Mexico.  
 Mimulus luteus *L.* Am. bor., etc.  
 Paulownia imperialis *S. et Z.* Japonia.  
 Pentstemon campanulatus *Willd.* Mexico.



*Pentstemon laetus* *A. Gray.* California.

*Scrophularia aquatica* *L.* Europa, Caucas.

*alata* *Gibil.* Europa, Oriens, Asia bor.

*divaricata* *Ledeb.* Caucas.

*nodosa* *L.* Reg. bor. temp.

\* *peregrina* *L.* Reg. medit.

*Torenia Fournieri* *Linden.* Cochinchina.

*Verbascum olympicum* *Boiss.* Bithyn.

*phlomoides* *L.* Europa, As. Min.

\* *sinuatum* *L.* Reg. medit., Oriens.

*Thapsus* *L.* Europa, Oriens, Reg. Himal.

*Veronica* \* *agrestis* *L.* Europa, As., Afr. bor.

*americana* *Schwein.* Amer. bor.

*Andersonii* *Lindl.*

\* *arvensis* *L.* Europa, Asia, Afr. bor.

\* *Cymbalaria Bodard.* Reg. medit., As. Min.

\* *didyma* *Ten.* Europa, Afr. bor., Oriens.

\* *hederaefolia* *L.* Europa, Oriens, Afr. bor.

\* *panormitana* *Tin.* Sicilia.

*Ponae* *Gouan.* Europa.

*speciosa* *R. Cunn.* N. Zelanda.

*Turnefortii* *C. C. Gmel.* Europa, As. temp., Afr. bor.

*Zaluzianskya capensis* *Walpr.* Prom. b. Spei.

*selaginoides* *Walpr.* Prom. b. Spei.

#### Selaginaceae.

*Dischisma ciliatum* *Choisy.* Prom. b. Spei.

*Hebenstreitia dentata* *L.* Afr. bor. austr.

#### Simarubaceae.

*Ailanthus glandulosa* *Desf.* China.

*Cneorum pulverulentum* *L.* Ins. Canariae.

*tricoccum* *L.* Reg. medit.

#### Solanaceae.

*Atropa* \* *Belladonna* *L.* Europa, Oriens, Ind. or.

*Browallia viscosa* *H. B. et K.* Am. austr.

— var. *albiflora* *Hort.*

*Brunfelsia gradiflora* *Don.* Peruvia. *macrantha* *Lem.* Brasilia.

*Capsicum annuum* *L.* Reg. trop.

*chinense* *Jacq.* ex China?

*microcarpum* *Car.* Ind. occ.

*minimum* *Blanc.* Ins. Philipp.

*nigrum* *Willd.*

*strictum* *Fingerh.* Am. austr.

*Cestrum aurantiacum* *Lindl.* Guatimala.

*elegans* *Schl.* Mexico.

*Parqui* *L'Hérit.* Am. trop.

*Cyphomandra betacea* *Sendt.* Am. austr.

*Datura arborea* *L.* Am. austr.

*cornigera* *Hook.* Mexico.

*fastuosa* *L.* Geront. trop.

*ferox* *L.* China.

*inermis* *Jacq.* Abyssinia.

*Leichhardtii* *F. Muell.* Australia.

*Metel* *L.* Am. trop., Europa, Afr. trop. bor.

*meteloides* *DC.* Amer. bor. occ.

*quercifolia* *H. B. et K.* Mexico.

*Stramonium* *L.* Cosm. trop. temp.

*Dunalia inermis* *Borzi.* Hort. Pan.

*Hyoscyamus albus* *L.* Europa, Oriens.

*niger* *L.* Europa, As. occ., Himal.

*Iochroma coccinea* *Scheid.* Mexico.

*Lycium carnosum* *Poir.* Africa austr.

*chinense* *Mill.* China.

*ruthenicum* *Murr.* Oriens.

*vulgare* *Dun.* Geront. temp.



*Lycopersicum esculentum* *Mill.*  
 — var. *cerasiformis* (*Dun.*), Am. bor.  
 — var. *Galenii* (*Mill.*).  
*racemigerum* *Lange*. Am. bor.  
*Mandragora* \* *autumnalis* *Bert.* Reg. medit.  
*Nicandra physaloides* *Gaertn.* Peruvia.  
*Nicotiana chinensis* *Fisch.* China.  
*glauca* *Grah.* Argent.  
*glutinosa* *L.* Am. austr.  
*quadrivalvis* *Pursh.* Amer. bor. occ.  
*Tabacum* *L.* Am. austr.  
 — var. *grandiflora* (*Hort.*).  
*Nierenbergia frutescens* *Dur.* Chili.  
*scoparia* *Sendt.* Brasilia.  
*Petunia nyctaginiflora* *Juss.* Reg. argent.  
 — var. *grandiflora* (*Hort.*).  
*Physalis Alkekengi*. *L.* Europa, Japon.  
*aequata* *Jacq.* Am. bor., Ind. or.  
*phyladelphica* *Lam.* Am. bor.  
*violacea* *Carr.*  
*Salpiglossis sinuata* *R. et Pav.* Chili.  
*Schizanthus pinnatus* *R. et Pav.* Chili.  
*Saracha Jaltomata* *Schl.* Mexico.  
*Solanum aureum*. *Humb. et Bompl.* Ecuador.  
*bonariense* *L.* Argent.  
*diphyllum* *L.* Am. trop.  
*Dombeyi* *Dun.* Peruvia.  
*ferox* *L.* As. trop.  
*glaucescens* *Zucc.* Mexico.  
*glomuliflorum* *Sendt.* Brasil.  
*heterodoxum* *Dun.* Mexico.  
*integrifolium* *Poir.* As., Afr.  
 — var. *texanum* *Dun.*  
*jasminoides* *Paxt.* Brasilia.  
*macrocarpum* *L.* Ins. Mascar.  
*macrophyllum* *Hort.* Mexico.  
*marginatum* *L.* Afr. trop.  
*nigrum* *L.* Cosmopol.  
 — var. *retroflexum* (*Dun.*).  
*Pseudo capsicum* *L.* Amphig.  
*pyracanthum* *Jacq.* Afr. trop.

*Solanum radicans* *L. fil.* Peruvia.  
*sodomaeum* *L.* Geront. calid.  
*ternatum* *R. et Pav.* Peruvia.  
*Topiro II. et B.* Am. austr.  
*triquetrum* *Cav.* Mexico.  
*tuberosum* *L.* Am. bor. austr.  
*villosum* *Willd.* Europa, As., Afr.  
*virginianum* *L.* Am. bor.  
*Warszewiczii* *Hort.*  
*Withania aristata* *Pauq.* Ins. Canariae.  
*somnifera* *Dun.* Reg. medit., Oriens.

**Sterculiaceae.**

*Brachychiton acerifolius* *F. Muell.* Australia (1).  
*diversifolius* *Don.* α. *populneus* (*R. Br.*), Australia.  
*Firmiana platanifolia* *L. fil.* China, Japonia.  
*Hernannia althaeifolia* *L.* Africa austr.  
*conglomerata* *E. et Z.* Prom. b. Spei.  
*cordifolia* *Harv.* Prom. b. Spei.  
*Mahernia glabrata* *Cav.* Afr. austr.  
*Sterculia balanghas* *L.* As. trop.  
*Thomasia solanacea* *Gay.* Australia.

**Styracaceae.**

*Styrax officinale* *L.* Europa austr., As. Min.

**Tamaricaceae.**

*Tamarix africana* *Poir.* Reg. medit.  
*chinensis* *Lour.* China.  
*gallica* *L.* Europa, Asia, Afr.  
*tetrandra* *Pall.* Europa or. bor.

**Ternstroemiaceae.**

*Visnea Mocanera* *L.* Ins. Canariae.

(1) Confr.: *Boll. R. Orto bot.*, Palermo I, fasc. 2, p. 50-64.



**Thymelaeaceae.**

*Daphne Gnidium* *L.* Reg. Medit.

**Tiliaceae.**

*Aristotelia Macqui* *L'Hérit.* Chili.

*Corchorus capsularis* *L.* Cosmop.  
trop.

*olitorius* *L.* Cosmop. trop.

*pilobolus* *Link.* Amer. calid.

*trilocularis* *L.* Geront. trop.

*Grewia asiatica* *L.* Ind. or.

*flava* *DC.* Prom. b. Spei.

*nitida* *Juss.* China.

*occidentalis* *L.* Africa.

*oppositifolia* *Buc-Ham.* Himal., A-  
frica or.

*Sparmannia africana* *L.* Prom. b.  
Spei.

*Tilia platyphyllos* *Scop.* Europa.

*tomentosa* *Mnch.*, var. *argentea*  
(*DC.*), Europa.

— var. *virescens* *Hort.* Pan.

*vulgaris* *Hejne.* Europa.

**Umbelliferae.**

*Ammi* \* *Visnaga* *Lam.* Reg. medit.

*Angelica palustris* *Hoffm.* Europa.

*Anthriscus* \* *sicula* *DC.* Sicilia.

*Athamanta* \* *sicula* *L.* Ital., Afr.  
bor.

*Bifora radians* *Bbrst.* Europa merid.,  
Oriens.

*Bowlesia tenera* *Spreng.* Brasilia.

*Bupleurum aciphyllum* *W. et B.* Ins.  
Canariae.

\* *dianthifolium* *Guss.* Ins. Mareti-  
mo (Sicilia).

*protractum* *Hoffm. et Lk.* Reg.  
medit. occ.

*Ferula communis* *L.* Reg. medit.

*Carum* \* *Petroselinum* *Benth. et Hook.*  
Geront. cult.

*Caucalis* \* *nodosa* *Scop.* Europa.

*Conium* \* *maculatum* *L.* Europa.

*Coriandrum* \* *sativum* *L.* Europa.

*Crithmum* \* *maritimum* *L.* Europa.

*Daucus crinitus* *Desf.* Lusit.

*Elaeoselinum meoides* *Koch.* Reg.  
medit..

*Eryngium* \* *campestre* *L.* Europa.  
*ebracteatum* *Lam.* Brasilia.

*eburneum* *Decne.* Brasilia.

*giganteum* *Bieb.* Armenia.

*Oliverianum* *Delar.* Oriens.

*serra* *Cham. et Schlecht.* Brasilia.

*Foeniculum piperitum* *Sweet.* Euro-  
pa austr.

*Heteromorpha arborescens* *Chms.*  
*et Schlecht.* Prom. b. Spei.

*Kundmannia* \* *sicula* *DC.* Reg. me-  
dit.

*Lagoecia* \* *cuminoides* *L.* Hisp., O-  
riens.

*Levisticum officinale* *Koch.* Europa.

*Myrrhis odorata* *Scop.* Reg. Caucas.

*Oenanthe crocata* *L.* Europa.

*fistulosa* *L.* Europ., Reg. Caspica.

*globulosa* *L.* Europa austr., Afr.  
bor.

*peucedanifolia* *Pollich.* Europa.

*phellandrium* *Lam.* Europa, As-  
bor.

*pimpinelloides* *L.* Europa, Asia  
Min., Afr. bor.

*Petagnia* \* *saniculaefolia* *Guss.* Si-  
cilia.

*Peucedanum hispanicum* *Endl.* Hi-  
spania.

*Pimpinella* \* *Gussonii* *Bertol.* Italia.

*Scandix Balansae* *Reut.* Cilicia.

*Pecten-Veneris* *L.* Europa, Oriens.

*pinnatifida* *Vent.* Reg. medit., O-  
riens.

*Seseli* \* *Bocconi* *Guss.* Sicilia.

*buchtormense* *Koch.* Sibiria.

*globiferum* *Vis.* Dalmatia.

*montanum* *L.* Europa.

*Smyrnium* \* *Olusatrum* *L.* Europa,  
Reg. medit.

\* *rotundifolium* *Mill.* Reg. medit.

*Thapsia* \* *garganica* *L.* Reg. medit.

*transtagana* *Brot.* Lusit.



*Thapsia villosa* L. Europa austr.  
*Tordylium* \* *apulum* L. Rég. med.  
*cordatum* Poir. Cypros, Mesop.  
*Trachymene coerulea* R. Grah. Australia.  
*pilosa* Smith. Australia.  
*Zosima orientalis* Hofm. As. occ.

### Urticaceae.

*Boehmeria biloba* Wedd. Japonia.  
*macrophylla* Don. Himal., Burm.  
*nivea* Gaud. As. trop.  
*platiphylla* Don. As. et Afr. trop.,  
 Ins. Pacif.  
*Celtis australis* L. Europa, As. temp.,  
 Ind. or.  
*Dorstenia elata* Gardn. Brasilia.  
*Humulus japonicus* Sieb. et Zucc. Japonia.  
*Maclura aurantiaca* Nutt. Am. bor.  
*Morus alba* L. As. temp.  
*Ulmus campestris* L. Europa, Oriens.  
*montana* With. Europa, As. bor.  
*parvifolia* Jacq. Asia temp.  
 — var. *pendula*.  
*Urtica atrovirens* Req. Europa austr.  
 — var. *grandidentata* (Moris.).  
*dioica* L. Rég. temp. bor.  
*membranacea* Poir. Rég. medit.  
*morifolia* Poir. Ins. Canariae.  
*pilulifera* L., var. *balearica* (L.),  
 Ins. Balear., Sicilia.  
 \* *rupetris* Guss. Sicilia.  
*urens* L. Geront. temp.  
*Zelkova acuminata* Planch. Japonia.  
*crenata* Spach. Rég. Caucasia.

### Valerianaceae.

*Centranthus nervosus* Moris. Cors.,  
 Sard.

*Centranthus* \* *ruber* DC. Europa,  
 Syria.  
*Fedia* \* *Cornucopiae* Gaertn. Rég.  
 medit.  
 — var. *albiflora* Hort.  
*Valeriana officinalis* L. Europa, As.  
 bor.  
*Valerianella carinata* Loisl. Europa,  
 Oriens.  
*coronata* DC. Europa, Oriens.  
*membranacea* Loisl. Europa.  
*rimosa* Bast. Hisp.  
*Soyeri* Buch. Graecia.

### Verbeneceae.

*Callicarpa americana* L. Am. bor.  
*arborea* Roxb. As. trop.  
*cana* L. As. trop., Austr.  
*japonica* Thbg. Japonia.  
*Reewesii* Wall. China.  
*Clerodendron splendens* Don. Afr.  
 trop.  
*Duranta brachypoda* Tod. Hort. Pan.  
*integrifolia* Tod. Hort. Pan.  
*Plumieri* Jacq. Am. trop.  
*stenostachya* Tod. Hort. Pan.  
*turbinata* Tod. Hort. Pan.  
*Lantana alba* Mill. Am. austr.  
 — var. *grandiflora* Hort.  
*indica* Roxb. Asia, Afr. trop.  
*nivea* Vent. Am. trop.  
*Radula Sweet.* Ind. occ.  
*rosea* Raf.  
*Lippia asperifolia* Rich. Am. austr.  
*chamaedryfolia* Steud. Brasilia.  
*citriodora* H. B. et K. Am. austr.  
*nodiflora* Michx. Amphig. trop.  
*Verbena bracteata* Cav. Am. bor.,  
 Novo Mexico.  
*erinooides* Lam. Peruvia.  
*hastata* L. Am. bor.  
*hybrida* Hort. Hybridum hortense.  
*officinalis* L. Amphig. temp.  
*supina* L. Geront. trop.  
*teucroides* Gill. et Hook. Chili.  
*trifida* H. B. et K. Mexico.



*Vitex Agnus castus* L. Europa meridionalis, Oriens.  
*glabrata* R. Br. Asia, Austr, trop.

**Violaceae.**

*Jonidium poligalaefolium* Vent. Mexico.

*Viola odorata* L. Europa, Afr., As. bor.  
*persicifolia* Roth. Europa.  
*tricolor* L. Europa, As., Am. bor.  
— var. *grandiflora* Hort.

*Dabamus Panormo, decembri anni MDCCCXCVII,*

**Antoninus Borzì**

BOTANICES PROFESSOR ET HORTI PRAEFECTUS.

**Achilles Terracciano D.r**

ADJUTOR PRIMARIUS

**E. Serra D.r**

**G. De Fonzo D.r**

**E. Cobau. D.r**

HORTI ET MUSAEI ADSISTENTES.

**V. Riccobono**

HORTULANUS PRIMARIUS.

**A. Riccobono**

SEMINUM CUSTOS.



BOLLETTINO  
DEL  
REALE ORTO BOTANICO  
DI PALERMO.

ANNO III. APPENDICE I.

Mo. Bot. Garden.

1° GENNAIO 1899.

SEMINA ANNI MDCCCXCVIII,  
QUAE  
pro mutua commutatione offeruntur (1).



**Cryptogamae.**

**Equisetaceae.**

*Equisetum* \* *ramosissimum* Desf.  
Europa omnis; etc., etc.

**Filicaceae**

*Acrostichum flagelliferum* Wall.  
Himalaya, Java, Ins. Philipp.  
*Adiantum affine* Willd. Nova Ze-  
landa.  
*aethiopicum* L., var. *chilense*  
(Kaulf.), Chili.  
— var. *glanduliferum* (Kunze)  
Chili.

*Adiantum* \**capillus-Veneris* L. Eu-  
ropa omni., Asia, Africa, A-  
merica.  
*caudatum* L., var. *ciliatum* (Bl.),  
Java.  
*cleisianum* (ex Gard. Chr. 1894.  
XV. p. 663). Am. merid.  
*concinnum* H. B. et K. America  
trop., etc. etc.  
*crispulum* Hort.  
*cuneatum* L. et F. Brasilia.  
*decorum* Hort. Gall.  
*excisum* Kze. Chili.  
— var. *multifidum* Hort.  
*formosum* Brow., Port Jackson.  
*fragilis* Hort.  
*fragrantissimum* Moore, (ex  
Gard. Chr. 1887. I. 447, II. 198),  
*hybridum* in horto Henders.

(1) Plantae siculae sub hoc signo \* indicantur.



- Adiantum Ghiesbreghtii* *Backh.*  
(ex *Regel.* Gart. fl. 1864, 247).  
*gracillimum* *Hort.*  
*lunulatum* *Burm.*, var. *dolabri-*  
*forme* (*Kze.*), Brasilia, Ame-  
rica trop.  
*laciniatum* *Hort.*  
*Legrandi* *Hort.*  
*Lapsonianum* *Hort.*  
*macrophyllum* *Sw.* Mexico et  
Ind. occ.  
*Moorii* *Hort.*  
*mundulum* (= *A. cuneatum* × *A.*  
*Pacotti*, ex *Gard.* Chr. 1888. II.  
388 .  
*multifidum* *Hort.*  
*peruvianum* *Kltz.* Peruvia.  
*polyphyllum* *Willd.* Columbia ,  
Peruvia.  
— var *cardiochlaena* (*Kze.*), Cara-  
cas, Venezuela.  
*tenerum* *Sw.* Mexico, Ind. occ.,  
Peruvia.  
*Veigandi* *Moore*, Peruvia.  
*venustum* *Don.* Afghanistania ,  
Himalaya.  
*verseliense* *Hort.*  
*Villiamsi* *Hort.*  
*Alsophila infesta* *Kze.* America me-  
rid.  
*villosa* *Pr.* America trop. , et  
Mauritius.  
*Aspidium* \* *aculeatum* *Sw.*, var. *ha-*  
*stulatum* (*Ten.*), Italia.  
*falcatum* *Sw.* Asia centr., Na-  
tal.  
*Filix foemina* *Bernh.* Europa,  
*grandifolium* *Mett.*, Nepal.  
*immersum* *Hook.*, India.  
\* *rigidum* *Desv.*, var. *pallidum*  
*Hook.* Reg. medit., Asia Min.  
*Asplenium* \* *Adiantum-nigrum*  
*L.* Europa omn., et Asia, A-  
frica.  
*alternans* *Wall.* Himalaya.  
\* *Ceterach* *L.* Europa, usque ad  
Himalayas.  
*diversifolium* *Blume.* Java.  
*Asplenium fragrans* *Sw.*, var.  
*foeniculaceum* *Hook.* Ame-  
rica trop., Ind. occ.  
*microphyllum* *Hort.*  
*obtusatum* *Forst.*, var. *obliqu-*  
*um* *Hook.* Nova Zelanda, etc.  
\* *Trichomanes* *L.* Europa omn;  
etc.,  
*umbrosum* *J. Sm.*, var. *australis*  
(*Brack*), Australia, Ind. or.  
*viviparum* *Pr.* Mauritius et  
Bourbon.  
*Blechnum cartilagineum* *Sw.* Au-  
stralia.  
*brasiliense* *Desv.* Bras. et Pe-  
ruvia.  
*longifolium* *H.B. K.*, var. *fraxi-*  
*neum* *Hook.* America.  
*occidentale* *L.*, var *minor* *Hook.*  
America centr. et merid.  
*orientale* *L.* Australia, Ins. Po-  
lynes., China, Himal.  
*Calliopteris sarangpurensis* *Hort.*  
*Cheilanthes* \* *fragrans* *Webb. et*  
*Bert.* Reg. medit., Asia.  
*microphylla* *Sw.* America trop.  
*Cyathea medullaris* *Sw.* Sumatra  
et Java.  
*Dicksonia cicutaria* *Sw.*, var. *te-*  
*nera* (*Mart.*), Brasilia.  
*Doodia caudata* *Br.* Australia, etc.  
*Gymnogramme calomelanos* *Ka-*  
*ulf.*, var. *chr; sophylla* (*Ka-*  
*ulf.*), Africa trop.  
*davallioides* *Hort.*  
*japonica* *Desv.* Japonia.  
*Matthewsii* *Hook.* Peruvia.  
*schizophylla* *Hort.*  
*sulphurea* *Desv.* India occ.  
*tartarea* *Desv.* America trop.  
— var. *pallidipes* *Hook.* Peru-  
via, Mexico.  
*Hypolepis spectabilis* *Link.* Bra-  
silia.  
*Lomaria gibba* *Labill.* Nova Ca-  
ledonia.  
*Nephrodium asplenioides* *Bak.* In-  
dia.



*Nephrodium augescens* *Fée.* Cuba, Jamaica.  
*cristatum* *Mich.* Italia, Grecia.  
 \* *Filix Mas* *Rich.* Europa, Asia, America.  
*furcatum* *Hook.* Am. trop.  
*immersum* *Hook.* Java, Afr. oc.  
*Serra* *Desv.* India occ.  
*Nephrolepis tuberculata* *Hort.* Gall.  
*Pellaea rotundifolia* *Hook.* Nova Zelanda.  
*Polypodium blechnoides* *Hook.* Polynesia.  
*fraxinifolium* *Jacq.* Columbia, Brasilia, Peruvia  
*glandulosum* *Hk.* Ceylon.  
*irioides* *Lam.* N. India et Australia, Africa occ. et austral.  
*pustulatum* *Forst.* Australia, Nova Zelanda.  
*repens* *L.* Mexico, Ind. occ., etc.  
*reptans* *Sw.*, var. *asplenioides* (*Sw.*), India occ, Brasilia.  
*Swartzii* *Bak.* India occ.  
 \* *vulgare* *L.* Europa, etc.  
*Pteris* \* *aquilina* *L.* Europa, etc.  
*crenata* *Sw.*, var. *ensiformis* *Hort.* India.  
*cretica* *L.* Asia, Afr., Am. centr. merid., Europa (nat.)  
 — var. *fol. albo-lineatis.*  
 — var. *cristata* *Hort.*  
*decipiens* *Hook.* Sandw. ins.  
*longifolia* *L.* Europa ravior, Asia, Africa, Ind. occ.  
*nemoralis* *Willd.* Africa trop., Asia centr., Am. trop., et India occ.  
*pedata* *L.* Am. trop.  
*quadriaurita* *Retz.*, var. *argyraea* (*Moore*), Australia.  
*serrulata* *L.*, var. *cristata* *Hort.* China, Japonia, etc.  
*tremula* *R. Br.* Austr., Nova Zelanda.  
*umbrosa* *R. Br.* Australia trop.

*Scolopendrium* \* *officinarum* *Sw.* Europa, Japonia, America N.

### Lycopodiaceae.

*Psilotum Bernhardi* *Hort.*  
*Selaginella brevipes* *Fée.* Brasilia.  
*caulescens* *Hort.*

### Marsiliaceae.

*Marsilia quadrifolia* *L.* Europa, Asia, Amer. bor

### Salviniaceae.

*Azolla caroliniana* *Willd.* Ex America bor. et centr. apud nos indigenata.  
*Salvinia auriculata* *Aubl.* Guiana etc.

## Gymnospermae.

### Coniferae.

*Callitris cupressoides* *Schrad.* Africa austr.  
*quadrivalvis* *Vent.* Mauritania.  
*Cephalotaxus drupaceus* *Sieb. et Zucc.* Japonia.  
*follicularis* *Hort.*  
*Fortunei* *Hook.* China bor.  
*Cupressus Benthambii* *Endl.* Mexico.  
*funbris* *Endl.* China.  
*gracilis* *Hort.*  
*glaucua* *Lam.* Ind. or.  
 — var. *pendula* (*Herit.*), Ind. or. penins.



- Cupressus Lindleyi Klotsch.* Mexico.  
*macrocarpa Hartw.* California.  
*sempervirens L.* Europa (nat.).  
 — var. *ambigua Hort.*  
 — var. *globulifera Parl.* Hort. Flor.  
 — var. *horizontalis Parl.* Asia, Creta.  
 — — f. *expansa Hort.*  
 — var. *pyramidalis Targ.*  
*torulosa Don.* Himalaya.  
*Whitleyana Hort.*  
*Frenela rhomboidea Endl.* Nova Hollanda.  
*Juniperus phoenicea L.* Reg. medit., Arabia.  
 — var. *turbinata Parl.* Reg. medit.  
*virginiana L.* America bor.  
*Pinus canariensis Sm.* Ins Canariæ.  
*halepensis Mill.* Reg. medit.  
*Laricio Poir.* Europa austr. et or., Asia occ.  
*pinea L.* Reg. medit.  
 — var. *fragilis Parl.*  
*pyrenaica Lapeyr.* Europa aust. et or.  
 — var. *brutia (Ten.)*, Italia.  
*Sequoja sempervirens Endl.* California.  
*Taxodium mucronatum Ten.* Mexico.  
*Taxus baccata L.* Europa et Asia sept.  
 — var. *elegantissima Hort.*  
*Thuya gigantea Nutt.* Am. bor. occ.  
*occidentalis L.* Am. bor., Sibiria.  
 — a. *meldensis Quetier.*  
 — b. *Mentziesii Dougl.*  
*orientalis L.* China, Japon.  
 — a. *aurea Hort.*  
 — b. *australis Bosc.*  
 — c. *pyramidalis Ten.*

**Gnetaceae.**

- Ephedra altissima Desf.* Africa bor.

**Monocotyleae.**

**Alismaceae.**

- Alisma parnassifolium Bassi.* Europa.  
*Plantago L.* Europa, Asia, Am. et Ocean. bor. et austr.  
 — var. *arcuata (Michalet).*  
 — var. *lanceolata (Schultz).*  
*Echinodorus ranunculoides Engelm.* Gallia.  
*Sagittaria lancifolia L.* America.  
*montevidensis Chm. Schlicht.* Am. merid.

**Amaryllideae.**

- Agave atrovirens Karw.* Mexico.  
 — var. *Whitakeri Ross!* Hort. Whitaker.  
*caespitosa Tod!* Hort. Pan.  
*candelabrum Tod!* Hort. Pan.  
*Franzosini Tod!* Hort. Pan.  
*Ghiesbreghtii Lem.* Mexico.  
*horrida Lem.* Mexico.  
 — var. *grandidentata Hort.*  
*lophantha Schied.* Mexico.  
 — var. *coerulescens (S. Dyck)*, Mexico.  
*micracantha S. Dyck.* Mexico.  
*Ragusae Terr!* Hort. Pan.  
*Rhumphii Hassk.* Mexico.  
*Sartorii Koch.* Mexico et Guatimala.  
*Scholymus Karw.* Mexico.



*Agave sisalana* *Perr.* Yucatan.  
*striata* *Zucc.*, var. *glauca* *H.*  
*Pan.* Mexico.  
*univittata* *Haw.* Mexico.  
*Verschaffeltii* *Lem.* Mexico.  
*vivipara* *L.* Mexico et Hondu-  
ras.  
*Alstroemeria haemantha* *R. et. P.*  
Chili.  
*Ligtu* *L.* Chili.  
— *a. bicolor* *Hook.*  
— *b. pulchra* *Sims.*  
*Amaryllis Belladonna* *L.* Prom.  
*b. Spei.*  
— var. *major* *H. Pan.*  
— var. *minor* *H. Pan.*  
— var. *purpurea major* *H. Pan.*  
*Clivia nobilis* *Lindl.* Afr. austr.  
*Crinum asiaticum* *L.* As. trop.  
*Fourcraea altissima* *Tod.* (bulb.)  
America.  
*pubescens* *Tod.* (bulb.) Ame-  
rica trop.  
*Hippeastrum Gravinae* *Roem.* Hy-  
bridum hortense.  
*Hypoxis erecta* *L.* America sept.  
*villosa* *L.* Africa, austr.  
*Leucojum autumnale* *L.* Reg.  
medit.  
*Narcissus Bulbocodium* *L.* Hisp.,  
Lusit., Pyr.  
\* *elegans* *Spach.* Reg. medit.  
*papyraceus* *Ker. Gawl.* Reg. me-  
dit.  
*pseudo—Narcissus* *L.* Europa.  
*Tazzetta* *L.* Europa, Asia.  
— var. *patulus* (*Lois.*), Hetru-  
ria.  
*Panocratium foetidum* *Pom.* Al-  
geria.  
\* *maritimum* *L.* Reg. medit. A-  
merica bor.  
*Polianthes tuberosa* *L.* Mexico.  
*Zephyranthes andersoniana* *B. et*  
*H.* Brasilia, Argentina.  
*candida* *Herb.* Reg. Argentina.  
*carinata* *Herb.* Amer. centr.  
*odoratissima* *Hort.*

*Zephyranthes robusta* *Hort.*  
*verecunda* *Herb.* Mexico.

### Araceae.

*Acorus gramineus* *Ait.* Japonia.  
*Ambrosinia Bassii* *L.* Europa.  
*Anthurium magnificum* *Linden.*  
Columbia.  
*pedatum* *Endl.*, var. *rotunda-*  
*ta* *Hort.* N. Granat.  
*Arum* \* *italicum* *Mill.* Europa et  
reg. medit.  
*maculatum* *L.* Europa.  
*Biarum tenuifolium* *Schott.* Hisp.

### Bromeliaceae.

*Acanthostachys strobilacea* *Link.*  
Brasilia  
*Aechmaea Pineliana* *Bak.* America  
trop.  
*Billbergia pyramidalis* *Lindl.* Bra-  
silia.  
*zebrina* *Lindl.* Brasilia.  
*Dyckia brevifolia* *Bak.* Brasilia.  
*rariflora* *Schltz. fil.* Brasilia.  
*remotiflora* *Otto et Dietr.* Uru-  
guay.  
*Pitcairnia bromeliifolia* *L'Herit.*  
Antillae.  
*undulata* *Schiedw.* Brasilia.  
*xanthocalyx* *Mart.* Brasilia.

### Commelinaceae.

*Commelina communis* *L.* China.  
*grandiflora* *Ten.* Hab. ?  
*nudiflora* *L.* Reg. trop.  
*scabra* *Bth.* Mexico.  
*virginica* *L.* Am. bor.



Rhaeo discolor *Hance*. Mexico.  
 — var. lineata *Hort*.  
 Tinantia fugax *Schiedw*. Am. trop.  
 Tradescantia nudicaulis *Hort*.  
 virginiana *L*. Am. bor.

**Cyperaceae.**

Carex acuta *L*. Europa N., America bor.  
 extensa *Good*. Europa, Prom. b. Spei.  
 glauca *Scop*. Europa, America, Asia occ.  
 Grayi *Carey*. America. N.  
 hispida *Gaud*. Helvetia.  
 japonica *Thbg*. Nepalia.  
 leporina *L*. Europa centr., Syria, America trop.  
 Mairii *Coss. et Germ*. Gallia.  
 muricata *L*. Europa centr. sept., Kurdistan, Novo-Mexico.  
 — var. virens (*auct.*).  
 nigricans *C. A. Meyer*. America sept.  
 paludosa *Good*. Reg. bor. temp.  
 paniculata *L*. Lusitania.  
 pendula *Huds*. Europa merid. et Reg. medit.  
 pseudo-Cyperus *L*. Germania, Algeria, Himal. bor., America bor. et sept.  
 punctata *Gaud*. Europa sept. centr.  
 scoparia *Schk*. Am. trop.  
 straminea *Willd*. Am. bor.  
 sylvatica *Huds*. Europa.  
 virescens *Muhl*. Am. bor.  
 Cladium germanicum *Schrad*. Reg. temp. et subtrop., Japonia, Nova Hollanda, Ind. occ., Bras., Prom. b. Spei, Eur.  
 Cyperus alternifolius *L*. Ins. Borbonia.  
 congestus *Vahl*. Geront. trop.

Cyperus distachyos *All*. Cosmop. trop.  
 laevigatus *L*. Cosmop. trop.  
 longus *L*. Europa merid. et Reg. medit., Asia or.  
 maritimus *Poir*. Africa or.  
 \* Papyrus *L*. Sicilia, Africa or. et occid.  
 planifolius *Rich*. India occ.  
 \* schoenoides *Gris*. Reg. medit.  
 spectabilis *Schreb*. Mexico.  
 textilis *Thbg*. Prom. b. Spei.  
 vegetus *Willd*. Chili, Mexico.  
 Kyllingia brevifolia *Rottb*. Africa oc., Ind. or. et occ., America merid.  
 Mariscus decompositus *R. Br*. Australia.  
 Schoenus \* nigricans *L*. Eur. omnis, Africa extratrop., Amer. (Florida et Pensylv.).  
 Scirpus lacustris *L*. Europa, Asia bor. et centr., Japonia, Australia, Am. sept. et centr.  
 — var. zebrina *Hort*.  
 Holoschoenus *L*. Europa omnis, Asia or.  
 \* — var. panormitanus (*Parl.*), Sicilia.  
 \* — var. Parlatoris (*Biv.*), Sicilia.  
 nodosus *Rottb*. Prom. b. Spei, Chili, Nova Zelanda, et Nova Hollanda, Tasmania.  
 prolifer *Rottb*. Prom. b. Spei, Nova Hollanda.  
 pungens *Vahl*. Europa, America, Australia.

**Dioscoreaceae.**

Dioscorea alata *L*. India or. et Molucc.  
 bonariensis *Ten*. Reg. Argent.  
 bulbifera *L*. Ind. or., Nova Hollanda.  
 cayennensis *Lam*. Cayenne.



*Dioscorea decaisneana* Carr. China.  
*divaricata* Blanco, Ins. Philipp.  
*japonica* Thbg. Japonia.  
*oppositiflora* Griseb. Brasil.  
*rupicola* Kunth. Afric. austr.  
*variifolia* Bert. Chili.  
*villosa* L. America sept.  
*Tamus* \* *communis* L. Europa,  
 Asia et Africa medit.

**Graminaceae.**

*Agropyron acutum* R. et S. Gallia, Germania.  
 — var. *spicatum* Auct. ibid.  
*dasyanthum* Ledeb. Rossia australis.  
*junceum* Beauv. Europa medit. et merid., Caucasus, etc., Africa bor.  
*obtusiflorum* R. et S. Batav.  
*Agrostis mexicana* Kth. Mexico.  
*nebulosa* Boiss. Hispania.  
 \* *pulchella* Guss. Sicilia.  
*Aira caryophylla* L. Europa med. et austr., Africa bor., Abyss., Prom. b. Spei., Amer. (n.).  
 \* — var. *cupaniana* (Guss.), Gallia, Italia et ins. adj.  
 \* — var. *Tenorii* (Guss.), Neapolis, Sicilia, Corsica.  
*Alopecurus agrestis* L. Europa med. et austr., Africa bor., America et N. Zelanda (n.)  
*arundinaceus* Poir. Europa bor. et or., Africa bor., Asia occ.  
*textilis* Boiss. Persia, Armenia.  
*Ammophila* \* *arundinacea* Host. Europa litt., Africa bor., Amer. bor.  
*Ampelodesmos* \* *tenax* Lk. Reg. medit. occ., Africa bor.  
*Andropogon distachyon* L. Reg. medit.  
*Nardus* L. India or.  
 \* *pertusus* Willd., var. *panor-*

*mitanus* (Parl.), Sicilia.  
*Anthistiria gigantea* Cav. Ins. Louzon.  
*Anthoxanthum aristatum* Boiss. Europa austr. et occ., Africa bor.  
 \* *ovatum* Lag. Sicilia, Lusit., Hisp..  
*Puelli* Lec. et Lamot. Europa.  
*Apera interrupta* Beauv. Rossia austr., Oriens.  
*Arthraxon ciliaris* Beauv. Oriens, Afr. et Asia trop., Australia.  
*Arundinella nepalensis* Trin. Ind. or.  
*Arundo* \* *donax* L. Reg. medit.  
 — var. *fol. variegatis.*—  
 \* *pliniana* Turr., var. *mauritana* (Desf.), Sicilia, Baetica, Africa bor.  
*Avena alba* Vahl. Gall. austr., Afr. bor.  
*barbata* Brot. Reg. medit., Asia min., Arabia.  
*brevis* Roth. Hisp. et Gallia, Europa media.  
*fatua* L. Europa med. et austr., Afr. bor., Abyss. et Prom. b. Spei, America (n.).  
*orientalis* Schreb. Europ. austr  
 \* *pratensis* L. Sicilia, Neapolis.  
 — *a. australis* Parl.  
*sempervirens* Vill. Gallia merid.  
 \* *sterilis* L. Reg. medit.  
 — *a. ludoviciana* Dur.  
*strigosa* Schreb. Europa omnis.  
*Boissiera bromoides* Hochst. Asia minor, Turkestan, Europa austr.  
*Brachypodium distachyum* R. et S. Europa merid. et medit., Abyssinia, Affghanistan.  
 \* — var. *pentastachya* (Pr.), Sicilia, etc.  
*japonicum* Miq. Japonia.  
*pinnatum* Beauv. Reg. medit.



- Brachypodium ramosum* *R. et S.*,  
 var. *Boissieri* (*Nym.*), Hispa-  
 nia  
*sylvaticum* *Beauv.* Europ., O-  
 riens.  
*Briza geniculata* *Thunb.* Afr.  
 austr.  
*gracilis* *Hort.*  
*maxima* *L.* Europa merid., A-  
 frica, Asia occ., Australia.  
 — *a. rufa* *Steud.*  
*media* *L.* Europa med. et me-  
 rid., Asia med. et Sibiria.  
*minor* *L.* Orbis vetus.  
*Bromus arvensis* *L.* Europa, A-  
 sia occ.  
*adöensis* *Hochst.* Abyssinia.  
*canadensis* *Mchx.* America sept  
*ciliatus* *L.* Am. bor.  
*macrostachys* *Desf.* Europa me-  
 rid.  
 \* — var. *lanuginosa* (*Foir.*),  
 Reg. medit. or.  
 \* *madritensis* *L.* Reg. medit.  
 \* *maximus* *Desf.* Europa merid.  
 — var. *Gussonii* (*Parl.*), Reg.  
 medit. or.  
*mollis* *L.* Europa omn., Asia  
 occ., Africa bor.  
*rigidus* *Roth.* Europa, Reg. me-  
 dit., Caucasus.  
*scabratus* *Link.* Italia.  
*secalinus* *L.* Reg. medit., Asia  
 bor.  
*scoparius* *L.* Europa austr.  
*squarrosus* *L.* Europa austr.,  
 Asia occ., Afr. bor.  
*Taena* *Steud.* Peruvia.  
 = *tectorum* *L.* Europa, Oriens,  
 Asia bor.  
*unioloides* *H. B. et K.* Amer. austr.  
*Cenchrus alopecuroides* *Prsl.* A-  
 merica austr.  
*pungens* *H. B. et K.* Peruvia.  
*tribuloides* *L.* Am. bor.  
*Chaetium bromoides* *Bth.* Me-  
 xico.  
*Chloris Meccana* *Hochst.* Africa  
 et Arabia trop.  
*Coix* \* *Lacryma Jobi* *L.* Sic., Ind.  
 or.  
*Cynosurus cristatus* *L.* Europa,  
 Reg. Cauc.  
*echinatus* *L.* Europa, Oriens.  
*elegans* *Desf.* Reg. medit.  
*Dactylis* \* *glomerata* *L.* Europa  
 omn,  
 — *a. glaucescens* *Willd.*  
*Danthonia semiannularis* *R. Br.*  
 Australia.  
*Desmazeria sicula* *Dum.* Europa.  
*Deschampsia caespitosa* *Beauv.*  
 Europa, Asia, Tasmania, A-  
 merica.  
*juncea* *Beauv.* Europa, Am. bor  
*sericea* *Hort.*  
*Dinebra arabica* *Jacq.* Afric. trop.  
 India or.  
*Diarrhena americana* *Beauv.* A-  
 mer. bor.  
*Echinaria* \* *capitata* *Desf.* Reg.  
 medit.  
*Eleusine coracana* *Gaertn.* Ae-  
 gypt., Ind. or., Am. austr.  
*indica* *Gaertn.* Cosmop. trop.  
 et subtrop.  
*oligostachya* *Link.* Brasilia.  
*Tacussa* *Fres.* Abyssinia.  
*Elymus Caput-Medusae* *L.* Eu-  
 ropa austr., Afr. bor. et oc.  
*sabulosus* *Bieb.* Caucasus, Ros-  
 sia austr.  
*Eragrostis aegyptiaca* *Del.* Afr.  
 bor.  
*major* *Host.* Reg. trop. et sub-  
 trop.  
*pilosa* *Beauv.* Orbis bor. et aust.  
*Erianthus Ravennae* *Beauv.* Reg.  
 medit., Asia occ., Africa bor.,  
 Jamaica.  
 — var. *Maddeni* *Hort.*  
 — var. *violaceus* *Hort.*  
*Festuca ampla* *Eckl.* Hisp.  
*arundinacea* *Vill.* Europa bor.  
 et media, Sibiria.



- Festuca* \* *bromoides* L. Reg. temp.  
*ciliata* Pers. Europa, Oriens.  
*clavata* Moench. Reg. med. occ.  
*delicatula* Lag. Lusit., Hisp.  
*divaricata* Rothb. Europa.  
*elegans* Boiss. Hispania, Lusitania.  
*gigantea* Vill. Europa, Asia occ., Africa trop.  
 \* *hemipoa* Del. Europa austr., Sicilia, Afr. bor.  
*laxa* Host. Alpes austro orientales.  
*ligustica* Bertol. Gallia austr., Italia, Sicilia, Sardin., Cors.  
*livida* Willd. Mexico.  
*montana* Steud. Hispan.  
*Myuros* L. Europa, Am., As. trop.  
*ovina* L. Reg. temp. et arct.  
 —a. *glauca* Lam.  
 —b. *indigesta* Boiss.  
*rigida* Kunth. Europ. austr., Afr. bor.  
*Poa* Kunth. Europ. austr.  
*rubra* L. Europa.  
*spectabilis* Jan. Italia sept., Tyrolia austr. or.  
*tenuiflora* Schrad. Reg. medit.  
*unilateralis* Schrad. Europa mer., Reg. medit.  
*varia* Haencke. Italia, Graecia, Europa reg. danub., Asia minor. et Caucasus.  
*Gastridium australe* Beauv. Reg. medit.  
*Glyceria maritima* Mer. et Koch. Reg. bor. temp.  
*Gynerium argenteum* N. ab. E. Brasilia.  
*Heteropogon* \* *hirtus* Pers. Europa omnis, Afr. bor. trop. et austr., As. or., Am.  
*Holcus lanatus* L., var. *argenteus* (Agardh.), Hisp., Lusit.  
*tuberosus* Salzm. Afr. bor.
- Hordeum bulbosum* L. Reg. medit.  
*distichon* L. Cult.  
 \* *gussoneanum* Parl. Sicilia.  
*hexasticon* L. Cult.  
*ithaburense* Boiss. Asia min., Oriens.  
*macrolepis* A. Br. Abyssinia, cult.  
 \* *murinum* L. Europa bor. temp.  
*sativum* Jess. Cult.  
 — var. *abyssinicum* (Hort.)  
*trifurcatum* Jacq. Cult.  
*vulgare* L. Cult.  
 — var. *nigrum* (Willd.)  
 — var. *pallidum* Auct.  
*Zeocriton* L. Cult.
- Ischaemum laxum* R. Br., var. *striatum* (Klein), Australia, Ind or., Abyssinia.  
*Koeleria albescens* DC. Hispania bor., Gallia occ.  
*Balansae* Coss. Alg., etc.,  
*phleoides* Vill., var. *grandiflora* Boiss. Syria.  
*villosa* Pers. Algeria, Reg. medit.
- Lagurus* \* *ovatus* L. Europa austr., Africa bor.  
*Lamarkia* \* *aurea* Mnch. Europa austr., Abyss., California.  
*Leptochloa mucronata* Kth. America sept.  
*Lepturus cylindricus* Trin. Reg. bor. et austr.  
*incurvatus* Trin. Reg. bor. austr.  
*Lolium canadense* Mchæ. America sept.  
*multiflorum* Lam. Gallia.  
 \* *perenne* L. Europa, Asia, America.  
 —a *remotum* C. Koch.  
*scabrum* P. sl. Peruvia, Chili.  
*temulentum* L. Europa, Asia, America, Nova Hollanda.  
*Melica altissima* L. Europa austr., Asia bor.



*Melica caffrorum* *Schrad.* Prom. b. Spei.  
*\* ciliata* *L.* Europa, Asia extratr. occ., Afr. bor.  
*\* — var. nebrodensis* (*Farl.*), Sicilia, Oriens.  
*nutans* *L.* Europa, Asia.  
*penicillaris* *Boiss. et Bal.* Syria.  
*Miscanthus sinensis* *Anders.* China, Japonia, etc.  
*— var. fol. variegatis.*  
*— var. fol. zebrinis.*  
*Molinia coerulea* *Moench.* Europ., Asia bor.  
*Mühlenbergia gymnostyla* *Nees.* ex h. Vratisl.  
*Mexicana* *Trin.* Am. bor.  
*Willdenowii* *Trin.* Am. bor.  
*Oryza sativa* *L.*, var. *rufibarbis* *Hort.* Italia, culta; Asia, America, Africa.  
*Oryzopsis miliacea* *L.*, var. *Thomasii* (*Duby*), Corsica, Sicilia, Italia, Grecia.  
*Panicum coloratum* *L.* Africa bor., Austr., America sept.  
*\* compressum* *Biv.* Sicilia.  
*crus galli* *L.* Omnis terr. orbis.  
*javanicum* *Poir.* Geront. trop.  
*maximum* *Jacq.* Am. trop., Geront. trop.  
*— var. megiston* (*Schult.*), Brasilia.  
*obtusum* *H. B.* Mexico.  
*plicatum* *Lam.* Ind. or., Ins. Mascar.  
*— var. fol. arg. marg.*  
*Teneriffae* *R. Br.* Reg. Medit., Oriens.  
*virgatum* *L.* Amer. sept.  
*Paspalum dasyleurum* *Ktze.* Chili.  
*dilatatum* *Poir.* Brasilia.  
*lentiferum* *Lam.* Carolina.  
*tenellum* *Willd.* Mexico.  
*Pennisetum cenchroides* *Rich.* Amphig. trop.

*Pennisetum compressum* *R. Br.* Ind. or., N. Holl., Pr. b. Spei.  
*distylum* *Guss.* Africa bor.  
*latifolium* *Spr.* Reg. Argent.  
*longistylum* *Hochst.* Abyssinia.  
*macrurum* *Trin.* Prom. b. Spei.  
*villosum* *R. Br.* Abyssinia.  
*Phalaris canariensis* *L.* Europa, Afric. bor.  
*minor* *Retz.* Europa, Aegypt., Prom. b. Spei.  
*paradoxa* *L.* Italia, Gallia, Asia or.  
*truncata* *Guss.* Reg. medit.  
*tuberosa* *L.* Europa austr., Africa bor., Asia or.  
*Phleum asperum* *Vill.* Europa.  
*cuspidatum* *Willd.* Tyrol. austr., etc.  
*Phragmites communis* *L.* Europa, Asia, America, Nova Holl.  
*Poa abyssinica* *Jacq.* Abyssinia.  
*Polypogon interruptus* *H. B.* Am. austr.  
*littoralis* *Smth.* Europa.  
*mousseliensis* *Desf.* Europa austr., Afr. bor. austr., Chili.  
*Rottboellia fasciculata* *Heckl* Reg. medit., Africa or. et capensis, America trop. et subtr.  
*Secale cereale* *L.* Oriens.  
*dalmaticum* *Vis.* Dalm.  
*Setaria glauca* *Beauv.* Europa, Asia temp.  
*italica* *Beauv.* Reg trop. et subtrop., culta.  
*polistachya* *Scheele.* Texas.  
*verticillata* *Beauv.* Cosmop.  
*Sorghum halapense* *Pers.* Reg. calid.  
*vulgare* *Pers.* Reg. trop. et subtrop., cult. (pl. var.)  
*— a. cernuum* *Willd.*  
*Spartina Schreberi* *Gmel.* Am. bor.  
*Stipa barbata* *Desf.* Reg. medit.  
*Calamagrostis* *Whlbg.* Europa austr.  
*gigantea* *Link.* Lusit.



*Stipa intricata* Godr. Hab ?  
*juncea* L. Europa austr., Afr. bor.  
*papposa* N. ab E. Monte Video.  
*pennata* L. Europa medit. et austr., Africa bor., Asia.  
*splendens* Trin. Sibiria.  
\* *tortilis* Desf. Europa. austr., Afr. bor., Prom. b. Spei.  
*utilis* Desf. ex horto bernensi.  
*Triodia cuprea* Jacq. Am. bor.  
*Tripsacum dactyloides* L. Am. sept.  
*Trisetum flavescens* Beauv. Europa med. et austr., Sibiria, Africa bor.  
*Triticum Aegilops* Beauv. Oriens.  
*bicornis* Forsk. Aegypt., Siria.  
*dicoccum* Schrank. Europ. cult.  
*monococcum* L. Taur., Cauc.  
*ovatum* Rasp. Reg. medit.  
*Spelta* L. cult. Sub hoc nomine varietates occurrunt:  
*T. aestivum* Jord. pr. sp.  
—annuum Jord.  
—coerulescens Jord.  
—dasyanthum Jord.  
—leonatum Jord.  
—Seringei Jord.  
*triaristatum* Gr. et Godr. Europa.  
*ventricosum* Ces. Pass. et Gibb. Europa.  
\* *villosum* Beauv. Europa austr., Asia or., etc.  
*vulgare* Vill. Cult.  
— var. durum (Desf.)  
— var. turgidum (L.)  
*Urachne parviflora* Trin. Europa austr., Sibiria.  
*Uralespis cuprea* Kth. America sept.  
*Zea Mays* L. Paraguay; omnino culta.  
— var. fol. varieg.  
— var. minor Gmell.  
*hirta* Bonaf. Califor.  
*rostrata* Bonaf. Peruvia.

**Haemodoraceae.**

*Ophiopogon intermedius* Don. Nepal.  
*japonicus* Ker. Japonia, China, Himalaya.  
*Jaburan* Lodd. Japonia.  
— var. fol. aureomarginatis.  
*spicatus* Ker. Japonia, China.  
— var. fol. striatis.  
*Sansevieria guineensis* Willd. Guinea, Abyssinia, Yemen.  
*javanica* Blum. Java, Prom. b. Spei.

**Irideae.**

*Antholyza aethiopica* L. Prom. b. Spei.  
—*a. praealta* (Del. in Redout).  
\* *bicolor* Gaspar. Prom. b. Sp., sed nunc apud nos indigenata.  
*Babiana angustifolia* Sweet. Africa austr.  
*stricta* Ker. (pl. var.), Prom. b. Spei.  
*sulphurea* Ker. Afr. austr.  
*Crocus* \* *biflorus* Mill. Europa, Tauria.  
*Boryi* I. Gay. Graecia.  
*laevigatus* Bory et Chaub. Graecia.  
\* *longiflorus* Raf. Africa austr.  
*Sieberi* I. Gay. Asia min.  
*zonatus* I. Gay. Asia min.  
*Ferraria undulata* L. Prom. b. Spei.  
*Freesia refracta* Klatt. Prom. b. Spei.  
— var. albiflora Hort.  
*Gladiolus byzantinus* Mill. Reg. Medit.  
*blandus* Soland. in Ait. Africa austr.  
*gandavensis* V. Houtt. Hybrid,



- Gladiolus. ramosus Paxt. id. Hybr.*  
 \* *segetum Ker. Gawl. Reg. med-*  
*dit.*  
*Herbertia pulchella Sweet. Chill,*  
*Brasilia merid., Bonaria.*  
*Homeria collina Vent. Prom. b.*  
*Spei.*  
 — var. *ochroleuca Salisb. l. c.*  
*aurantiaca Sweet. Prom. b. Spei.*  
*Iris \* alata Poir. Europa austr.,*  
*Africa bor.*  
*caucasica Hoffm Reg. cauc.*  
*Chamaeiris Bertol. Europ. austr.*  
*ensata Thunb. Reg. Himal., As.*  
*bor.*  
*foetidissima L. Europa centr. et*  
*merid., Asia occ., Ins For-*  
*tunatae.*  
*gueldenstaedtiana Lepech. O-*  
*riens.*  
*juncea Poir. Mauritius.*  
*lutescens Lam. Europ. merid.*  
 — a. *Statellae Tod! Hort. Pan.*  
*Monnieri DC. Creta, Rhodos.*  
*pallida Lam. Europa merid.,*  
*Oriens.*  
 \* — a. *australis Tod! Sicilia.*  
 \* — b. *Mandraliscae Tod! Sicilia.*  
 \* — c. *sicula = Moraea sicula Tod!*  
*Sicilia.*  
*pseudo-Acorus L. Europa tota,*  
*Syria, Africa bor.*  
 \* *pseudo pumila Tin. Sicilia, Ser-*  
*via, Hungaria.*  
 \* — a. *panormitana (Tod!) Sicilia.*  
*reticulata Bieb. Persia.*  
*Sisyrinchium L. Reg. medit.,*  
*Oriens, Afghan.*  
*spuria L. Europa.*  
*suaveolens Boiss. et Reut. Oriens.*  
 \* *Xyphium L. Algeria, Hisp.,*  
*Sicilia, Italia.*  
*Ixia longifolia Lam. Prom. b.*  
*Spei.*  
*maculata L. Afric. austr.*  
*scariosa Thunb. Afric. austr.*  
 — var. *albiflora Hort.*  
*Libertia formosa Grah. Chili.*  
*Libertia ixioides Spr. Nov. Zel.*  
*Melasphaerula graminea Ker.*  
*Prom. b. Spei.*  
*Moraea iridioides L. Afr. austr.*  
*glaucopis Drapiez. Prom. b.*  
*Spei.*  
*Patersonia glabrata R. Br. Au-*  
*stralia.*  
*Romulea \* Bulbocodium S. et M.*  
*Reg. medit, Gallia occ, A-*  
*sia min., Algeria.*  
 — a. *pulchella Jord. et Fourr. I-*  
*talia.*  
*candida Ten. Prom b. Sp.*  
*cruciata Bak. Prom. b. Spei.*  
*ligustica Parl. Liguria, Corsica.*  
 \* *Linariesii Parl. Italia, Graecia.*  
*longifolia Bak. Africa austr.*  
*purpurascens Ten. Reg medit.*  
 \* *ramiflora Ten. Reg. medit.*  
*rosea Eckl. Prom. b. Spei.*  
*Sisyrinchium Bermudianum L. Ins.*  
*Berm.*  
*californicum Dryand. Califor-*  
*nia.*  
*chilense Hook. Am. trop.*  
*graminifolium Lndl. Chill.*  
 — var. *foliis glabris.*  
*striatum Sm. Chill.*  
*tenuifolium Humboldt et Bompl-*  
*Mexico.*  
*Sparaxis bulbifera Ker. (pl. var),*  
*Prom. b. Spei.*  
*grandiflora Ker. (pl. var.), Prom.*  
*b. Spei.*  
*tricolor Ker. (pl var.), Prom. b.*  
*Spei.*  
*Synnotia bicolor Sweet. Afr. austr.*  
*Tritonia crocata Ker. (pl. var.),*  
*Prom. b. Spei.*  
*fenestrata Ker. Gawl. Prom. b.*  
*Spei.*  
*miniata Ker. Prom. b. Spei.*  
*rosea R. Br. Prom b. Spei.*  
*securigera Ker. Gawl. Prom.*  
*b. Spei.*  
*squalida Ker. Gawl. Prom. b.*  
*Spei.*



**Juncaceae.**

- Juncus* \* *acutus* *L.* Europa, Africa bor.  
 — var. *multibracteatus* (*Tin.*),  
 Europa austr.  
*balticus* *Willd.* Europa bor.  
*bufonius* *L.* Europa centr. et  
 Regio medit.  
*compressus* *Jacq.* Europa, Caucasus, Altai.  
*effusus* *L.* Amphig.  
 \* *Fontanesii* *Gay.* Gallia merid.,  
 Barbaria, Italia (Sard., Sicilia).  
*Gerardi* *Lois.* Europa, excl.  
 Hisp.  
*glaucus* *Ehrb.* Europa.  
*heterophyllus* *Duf.* Gallia, Italia.  
*lampocarpus* *Ehrb.* Reg. bor.  
 et trop.  
*obtusiflorus* *Ehrb.* Europa.  
*prismatocarpus* *R. Br.* Nova  
 Holl.  
*striatus* *Schousb.* Reg. medit.  
 austr.  
*subulatus* *Forsk.* Reg. medit.  
*supinus* *Mnch.* Europa omnis.  
*Prionium* *Palmita* *Mey.* Prom. b.  
 Spei.  
*Xerotes* *longifolia* *R. Br.* Australia.

**Juncagineae.**

- Triglochin* *bulbosa* *L.* Europa,  
 Africa.

**Liliaceae.**

- Agapanthus* *umbellatus* *Herit.*  
 Prom. b. Spei.  
 — var. *albiflorus* *Hort.*  
*Albuca* *altissima* *Jacq.* Prom. b.  
 Spei.  
 — var. *cornuta* (*DC.*).  
*aurea* *Jacq.* Prom. b. Spei.  
*fastigiata* *Dryand.* Prom. b.  
 Spei.  
*Mac Donaldi* *Hort.*  
*tenuifolia* *Bak.*, var. *aurea*  
 (*Hort.*), Afr. austr.  
*Allium* *Ampeloprasum* *L.* Europa  
 austr., Africa bor., Oriens.  
*carinatum* *L.* Europa.  
*fistulosum* *L.* Sibiria.  
*flavum* *L.* Europa, Oriens.  
*maritimum* *Torr.* Califor.  
*neapolitanum* *Cyr.* Reg. medit.  
*obliquum* *L.* Transsylvania, Sibiria.  
*odorum* *L.* Sibiria.  
*oleraceum* *L.* Europa.  
 \* *paniculatum* *L.* Europa austr.,  
 Asia, Africa bor.  
 — var. *caucasicum* (*Rgl.*), Russia  
 austr., Tauria.  
*poliphyllum* *Kar. et Kir.* Turkest.  
 \* *roseum* *L.* Reg. medit.  
 \* *siculum* *Ucr.* Sicilia, Sardinia.  
*sphaerocephalum* *L.* Europa.  
 — a. *arvense* *Guss.*  
 — b. *tenuiflorum* *Ten.*  
 \* *subhirsutum* *L.* Europa austr.,  
 Africa bor.  
 \* *subvillosum* *Salzm.* Italia austr.,  
 Lusit. et Hisp. austr.,  
 Africa bor.  
*tenuifolium* *Frivald.* Europa.  
*triquetrum* *L.* Europa occ., et  
 Africa bor.  
*Alöe* *africana* *Mill.* Prom. b.  
 Spei.  
*bortiana* *A. Terr.* Abyssinia?



- Alöe brevifolia* Mill. Prom. b. Spei.  
     *Spei.*  
     *disticha* L. Prom. b. Spei.  
     *elegans* Tod! Hort. Pan.  
     *fulgens* Tod! Hort. Pan.  
     *humilis* Lam. Prom. b. Spei.  
     — *a. suberecta* Haw.  
     — *b. subtuberculata* Haw.  
     *latifolia* Haw. Prom. b. Spei.  
     *obscura* Mill. Prom. b. Spei.  
     — *a. maculata* Desf.  
     — *b. picta* Thunbg.  
     *Paxii* A. Terr. Hort. Pan.  
     *percrassa* Tod! Hort. Pan.  
     *Saponaria* Haw. Prom. b. Spei.  
     *Schimperi* Tod! Abyssinia.  
     *supralaevis* Haw. Prom. b. Spei.  
     *umbellata* DC. Prom. b. Spei.  
*Anthericum undulatum* Jacq.  
     Prom. b. Spei.  
*Arthropodium pendulum* DC. Australia.  
*Asparagus acutifolius* L. Reg. med.  
     *medeoloides* Thunbg. Prom. b. Spei.  
     *officinalis* L. Europa merid. et media, Asia, Africa bor.  
     *Sprengelii* Regel. Hort. Damm.  
*Asphodeline* \* *lutea* Rchb. Reg. med. or., Algeria.  
*Asphodelus* \* *fistulosus* L. Reg. med.  
     *microcarpus* Viv. Reg. med., et Ins. Canariae.  
     — *a. ramosus* L. Europ. austr.  
*Bloomeria Clevelandi* S. Wats. Californ.  
     *gracilis* Borzì. Hort. Pan.  
*Bowiera volubilis* Haw. Afr. austr.  
*Brodiaea capitata* Bth. Am. bor. occ.  
     *gracilis* S. Wats. Californ.  
     *grandiflora* Sm. Am. bor. occ.  
     *laxa* S. Wats. Arizona.  
*Bulbine annua* Willd. Africa austr.  
     *frutescens* Willd. Prom. b. Spei.  
*Bulbinopsis semibarbata* Borzì.  
     Nova Holl.
- Calliproa albida* Borzì. N. Holl.  
     *lutea* Lindl. California.  
*Camassia Fraseri* Torr. America bor. or.  
     *esculenta* Lindl. Am. bor. occ.  
*Chionodoxa Luciliae* Boiss. Ins. Creta.  
*Chlorophitum nepalense* Bak. Reg. Himal.  
     — var. *foliis variegatis*.  
*Colchicum*\* *autumnale* L. Europa.  
     — var. *purpureum* Hort.  
     *montanum* L. Reg. med.  
     — *a. angustifolium* H. Pan.  
     — *b. Bertoloni* Stev. Sicilia.  
     \* — *c. Valery* Tin. Sicilia.  
     *persicum* Baker. Persia.  
*Convallaria majalis* L. Europa, Asia, Am. bor.  
*Cordyline indivisa* Steud. Nova Zelanda.  
     — var. *latifolia* Hort. Pan.  
*Danae Laurus* Medic. Graecia, As. minor, Persia, etc.  
*Dasylyrion quadrangulatum* S. Wats. Mexico.  
*Dianella coerulea* Sims., var. *graminifolia* (Kunth), Tasmania.  
*Dracaena Draco* L. Ind. or., Ins. Canar.  
     — var. *spectabilis* Hort. Pan.  
*Eucomis punctata* Ait. Prom. b. Spei.  
     — var. *striata* (Don.), l. c.  
*Eustrephus latifolius* R. Br. Nova Hollanda.  
*Fritillaria libanotica* Boiss. Liban. et Antiliban.  
     \* *messanensis* Raf. Sicilia, Ins. Jonicae, Graecia, Creta.  
*Funkia cordata* Sieb. Japonia.  
     *ovata* Spr. Japonia.  
     — var. *fol. variegatis*.  
     *Sieboldiana* Hook. Japonia.  
*Gagea foliosa* Schult. Europa or., As. Min.  
     \* *Granatelli* Parl. Sicilia, Algeria.



*Gasteria acinacifolia* *Haw.* Prom.  
 b. Spei.  
 — *a. venusta* *Haw.*  
*disticha* *Haw.* Prom. b. Spei.  
 — *a. angulata* *Duval.*  
*obtusifolia* *Roxbg.* Burma.  
*nigricans* *Duval.* Prom. b. Spei.  
*verrucosa* *Duval.* Prom. b. Spei.  
 — var. *intermedia* (*Haw.*)  
*vittata* *Duval.* Prom. b. Spei.  
*Haworthia attenuata* *Haw.* Prom.  
 b. Spei.  
 — var. *clariperla* (*Haw.*)  
*cymbiformis* *Haw.*, var. *planifolia* *Haw.* Prom. b. Spei.  
*denticulata* *Haw.* Prom. b. Spei.  
*hybrida* *Haw.* Prom. b. Spei.  
*laetevirens* *Haw.* Prom. b. Spei.  
*margaritifera* *Haw.* Prom. b. Spei.  
 — var. *granata* (*Haw.*)  
 — var. *semimargaritifera* (*Haw.*)  
*Radula* *Haw.* Prom. b. Spei.  
*rigida* *Haw.* Prom. b. Spei.  
*rugosa* *Bak.* Prom. b. Spei.  
*tessellata* *Haw.* Prom. b. Spei.  
*Hemerocallis Dumortieri* *Morr.*  
 Japon.  
*flava* *L.* Sibiria, Europa centr.  
 et reg. danub.  
*Hyacinthus amethystinus* *L.* *Hisp.*,  
 Gallia merid., Croatia, Bosnia.  
 — var. *albiflorus* *Hort.*  
 \* *dubius* *Guss.* Italia, Sicilia,  
 Dalm., Graecia, Greta, Africa  
 bor.  
*orientalis* *L.* Graecia, Europa  
 medit.  
 \* — var. *nebrodensis* *Hort.* *Pan.*  
 Sicilia.  
 \* *romanus* *L.* Reg. medit., Cypros.  
*Kniphofia aloides* *Mnch.* Prom.  
 b. Spei.  
*Lachenalia Cami* *Leichtl.*  
*complicata* *Benth. et Hook.*  
 Prom. b. Spei.  
*Lilium auratum* *Lindl.* Japon.  
*candidum* *L.* Europa austr.,  
 Transcauc., Syria.

*Massonia angustifolia* *L. fil.*  
 Prom. b. Spei.  
*Milla uniflora* *R. Grah.* Reg. Ar-  
 gentina.  
 — *a. conspicua* *Baker.*  
 — *b. violacea* *Kunth.*  
*Muscari albobirens* (*Botryanthus*  
*albobirens* *Tod!* N. gen. 76),  
 Hort. Pan.  
*Argaei* *Hort.* Graecia.  
*commutatum* *Guss.* Reg. medit.,  
 Asia occ.  
*comosum* *Mill.* Europa merid.,  
 Africa bor., Asia occ.  
 — var. *monstruosum.* *Hort.*  
*compactum* *Bak.* Europa.  
*dilutum* *Bak.* *Hab?*  
*graecum* *Boiss.* Hispania.  
*lingulatum* *Bak.* As. Min.  
*montanum* *Willd.* As. Min.  
*moschatum* *Willd.* Asia minor.  
*neglectum* *Guss.* Europa merid.,  
 Africa bor., Asia.  
*pallens* *Fisch.* Reg. Caucas.  
*parviflorum* *Desf.* Reg. medit.  
*racemosum* *Mill.* Byzanthum,  
 Asia minor.  
 — *a. atlanticum* *Boiss.*  
*sartorianum* *Boiss.* Attica.  
*Szowitzianum* *Baker.*, Persia,  
 Reg. Cauc.  
*Nothoscordum fragrans* *Bth.* Gallia  
 merid., America, Africa.  
*striatum* *Kunth.* Am. bor.,  
 Mexico.  
*Ornithogalum comosum* *L.* Euro-  
 pa merid. et or.  
*graminifolium* *Thbg.* Prom. b.  
 Spei.  
*longibracteatum* *Jacq.* Prom.  
 b. Spei.  
*montanum* *Ten.* Europa austr.,  
 Oriens.  
 — *a. byzanthinum* *Strangways.*  
*nanum* *Sibth.* Graecia, Asia mi n.  
 \* *narbonense* *L.* Reg. medit.  
*neglectum* *Parl.* Europa.  
*paterfamilias* *Godr.* Gall. merid.



*Ornithogalum scilloides* Jacq.  
Prom. b. Spei.  
*tenuifolium* Guss. Gallia merid.  
Italia, Sicilia, Grecia.  
*thyrsoides* Jacq. Prom. b. Spei.  
*umbellatum* L. Europa et Reg.  
medit., Africa bor., America  
bor.  
*Phormium tenax* Fors. Nuova  
Zelanda.  
—var. fol. variegatis.  
*Polygonatum officinale* All. Eu-  
ropa, Caucas., Altai.  
*Rohdea japonica* Roth. Japonia.  
—var. fol. varieg.  
*Ruscus* \* *aculeatus* L. Africa bor.,  
Asia occ., Europa medit. et  
austr.  
*Hypoglossum* L. Reg. medit.,  
Bithynia.  
*Hypophyllum* L. Reg. medit.,  
Africa bor., Asia occ., Ma-  
deira.  
*Seubertia laxa* Kunth. California.  
*Scilla* \* *amoena* L. Reg. mediter.,  
Caucas.  
*autumnalis* L. Europa, Africa  
bor., Asia occ.  
—*a.* *corsica* Baullo.  
\* —*b.* *gallica* Tod. Sicilia.  
*bifolia* L. Europa, Asia minor.  
\* *Cupani* Guss. Sicilia.  
*festalis* Salisb. Europa occ. et  
medit.  
—*a.* *albiflora* Hort.  
—*b.* *nutans* Sm.  
*hispanica* Milt. Europa austr.,  
Lusit, Hisp., Italia, Gallia.  
—*a.* *campanulata* Parl.  
—*b.* *patula* DC.  
*hyacinthoides* L. Reg. medit.  
Asia minor, Syria.  
*italica* L. Italia, Gallia merid,  
Helvetia, Badia.  
*lusitanica* L. Lusitania.  
*obtusifolia* Poir. Sard., Afric.  
bor.  
—*a.* *intermedia* Guss.

*Scilla* \* *peruviana* L. Sardinia,  
Corsica, Sicilia, Italia, Africa  
bor.  
\* —var. *candida* (Guss.), Sicilia.  
\* —var. *Clusii* (Parl.), Sicilia  
\* —var. *elongata* (Parl.), Sicilia.  
\* —var. *Hughii* (Tin.), Ins. Ma-  
retimo (Sicilia).  
\* —var. *sicula* (Tin.), Sicilia.  
*Semele androgyna* Kunth. Ins.  
Canar.  
*Tricyrtis hirta* Wallich. China et  
Ind. or.  
*pilosa* Wallich. China et Ind.or.  
*Urginea altissima* Baker. Prom.  
b. Spei.  
*Scilla* *Steinh.* Prom. b. Spei.  
*Veltheimia viridifolia* Jacq. Prom.  
b. Spei.  
*Yucca aloifolia* L. (*pl. var.*) India  
occ., a Mexico ad Carol. bor.

#### Orchideae.

*Aceras anthropophora* R. Br. E-  
uropa.  
*Epidendrum elongatum* Jacq Nov.  
Granata.  
*Limodorum* \* *abortivum* Sw. Eu-  
ropa med. et mer., Algeria,  
Asia minor.  
*Ophrys* \* *Arachnites* Lam. Europa,  
Asia min., Syria.  
*atrata* Lindl. Europa austr.,  
Asia min.  
\* *aranifera* Huds. Europa austr.,  
Asia min.  
*Orchis* \* *longicruris* Lk. Reg. med.  
Algeria, ecc.  
*longicornu* Poir. Reg. medit.  
Algeria, ecc.  
*Orchis* \* *pallens* L. Europa austr.,  
Asia minor.  
\* *provincialis* Balb. Reg. medit.  
Africa bor.



*Orchis* \* *tridentata* Scop., var. *lactea*  
(Lam) Europa merid., Africa  
bor.

*Serapias lingua* L. Europa austr.,

### Musaceae.

*Canna indica* L. Cosmop. trop.

*iridiflora* Ruiz. et Pav. Peruv.

*Strelitzia Augusta* Thbg. Prom.  
b. Spei.

*Reginae* Backs. Prom. b. Spei

— *a. ovata* (Dryand in Ait.)

### Palmae.

*Chamaerops humilis* L. (pl. var.)

Hispania, Italia, Africa bor.

*Cocos australis* Mart. Brasilia, U-  
ruguay, etc.

*coronata* Mart. Brasilia.

— var. *Todari* Becc.

*Livistona australis* Mart. Australia

*chinensis* R. Br. China et Ja-  
ponia.

*Phoenix canariensis* (Hort.) Becc.

Ins. Canariae.

*dactylifera* L. (pl. var.) Africa

bor., Arabia, Persia, etc.

*reclinata* Jacq. Africa or. et occ.

*Sabal Adansonii* Guern. Carolina  
merid., Georgia, Florida.

*blackburniana* Glaz. Ind. occ.

*Ghiesbreghtii* Hort.

*princeps* Hort.

*umbraculifera* Mart. Ind. occ.,  
Mexico.

*Trachycarpus excelsus* Gay. Ja-  
ponia.

*Fortunei* Gay. China.

*Washingtonia filifera* H. Wendl.

America bor. et occ.

### Pontederiaceae.

*Pontederia Loureiriana* Schultz.  
Cochinchina.

### Restiaceae.

*Elegia deusta* Kht. Prom. b. Spei.

### Scitamineae.

*Hedychium coccineum* Buch. Ham.  
Nepal.

*coronarum* Koen. Ind. or.

*gardnerianum* Griff. Ind. or.

*Roxburghii* Bl. Java.

*Thalia dealbata* Fras. America  
sept.

### Typhaceae.

*Thypha latifolia* L. Europa, Asia,  
Africa bor., America bor. et  
media.

*stenophylla* F. et M. Rossia,  
Italia bor., Asia.

*Shuttleworthii* Kochet Sond. Eu-  
ropa centr. et Reg. danubialis.

### Dicotyleae.

### Acanthaceae.

*Acanthus longifolius* Poir. Europa  
merid.

*mollis* L. Europa austr.

*Andrographis echioides* N. ab E.  
Asia centr. et Himal., Coro-  
mand., Malabar, Ceylon.



- Anisacanthus virgularis* *N. ab E.*  
 Nova Hispania, Mexico, Ins.  
 Canariae, etc.  
 — var. *morettianus* *Hort.*
- Barleria cristata* *L.* India or., Ne-  
 palia, Ceylon.
- Dianthera nodosa* *Benth. et Hook.*  
 Ind. or.
- Dicliptera peruviana* *Juss.* Peruvia.
- Jacobinia magnifica* *Nees.* Brasilia.  
*pohliana* (*N. ab E.*) *B. et H.*,  
 — var. *velutina* *DC.* Brasilia.  
 — var. *carnosa* *Hort.*
- Justicia debilis* *Lam.* Arab.  
*furcata* *Jacq.* Mexico.  
*ventricosa* *Wall.* Burma, China.
- Peristrophe bicalyculata* *N. ab E.*  
 Nubia, Abyssinia, Arabia, Ind.  
 or., etc.
- Ruellia biflora* *Pav.* Peruvia.  
*geminiflora* *H. B. et K.* Amer.  
 trop.  
*solitaria* *Vel* Brasil.  
*squarrosa* *Fenzl.* Amer. trop.  
*strepens* *L.* Amer. bor., Ind.  
 occ.  
*pallida* *Vahl.* Arabia.
- Schwabea ciliaris* *DC.* Nubia, A-  
 byssinia, Senegambia, etc.
- Thunbergia alata* *Boj.* Afric. trop.  
 Ind. or. (Cult.).  
*elegans* *Borzi.* Hort. Pan.  
*erecta* (*Benth.*) *Wall.* Afr. trop.  
 occ.  
 — var. *albiflora* *Hort.*  
*reticulata* *Hochst.* Abyssinia.

### Amarantaceae.

- Achyranthes argentea* *Lam.*, var.  
*virgata* *Moq. Tand.* Abyss.,  
 Nubia, Arabia, Sicilia, Sar-  
 dinia, Gibralt., Aegypt., Por-  
 to Rico, Java, etc.
- Allmania albida* *R. Br.* India  
 or., Malaya.

- Allmania Blitum* *L.* Reg. temp.  
 trop.
- Alternanthera sessilis* *R. Br.* Reg.  
 trop.
- Amarantus albus* *L.* Europa me-  
 dit. et Africa bor., Virginia  
 et Pennsylvania.  
*caudatus* *L.* Oriens, Afric. trop.  
 India orient.  
*deflexus* *L.* Europa.  
*flavus* *L.* India or., Brasilia.  
*gangeticus* *L.* Reg. trop.  
 — var. *tricolor* (*L.*).  
*melancholicus* *L.* China, Japonia,  
 Brasilia, etc.  
 — var. *bicolor* (*Nocca*).  
 — var. *mangostanus* (*Blanco*).  
*paniculatus* (*L.*) *Moq. Tand.*  
 India or., China, America bor.  
 — var. *speciosus* (*Sims.*), Nepali a  
*patulus* *Bert.* Amer. bor.  
*polygonoides* *L.* Jamaic., Zeyl.  
*salicifolius* *Hort.* Ins. Philipp.  
*tenuifolius* *Willd.* Ind. or.  
*Thunbergii* *Moq.* Prom. b. Spei.  
*viridis* *L.* Reg. trop.
- Celosia argentea* *L.* Cosmop. trop.  
 — *a. margaritacea* *L.*  
*cristata* *L.* India or., Bombay,  
 Japonia.
- Deeringia celosioides* *R. Br.* Asia  
 et Austr. trop.
- Gomphrena decumbens* *Jacq.* Me-  
 xico, Bolivia, etc.  
*globosa* *L.* (*pl. var.*), India or.,  
 China, Japonia, Brasilia.  
*Haageana* *Klotzsch.* Mexico.
- Mogiphaues brasiliensis* *Mart.* Bra-  
 silia.
- Pupalia atropurpurea* *Moq.* Asia  
 merid., Africa or. et austr.,  
 Guinea, etc.; Hispania.
- Telanthera brasiliiana* *Moq.* Bra-  
 silia, Mexico, Java.
- Trichilium exaltatum* *Benth.* Au-  
 stralia.



**Ampelideae.**

- Ampelopsis aconitifolia* *Bnge.* China bor., Mong. or.  
 — var. *serianaefolia* (*Rgl.*), China Japonia.  
*hederacea* *DC.* America bor.  
*heterophylla* *Sieb. et Zucc.* China, Mong., Mandsch. austr. or., Japonia.  
*Veitchii* *Hort.* Japonia.  
*Cissus antarctica* *Vent.* Australia extratr. or.  
*Parthenocissus quinquefolia* (*L.*) *Pluch.* America sept. et centr. extratr.  
*Vitis vinifera* *L.* Oriens, Ind. bor. occ.  
 — var. *Isabella* (*O. Dietr.*).

**Anacardiaceae.**

- Pistacia* \* *Lentiscus* *L.* Reg. medit. omn., Ins. Canariae.  
 \* *Terebinthus* *L.* Europa merid., Reg. medit. praes. or. et ins. vera × *Terebinthus* *Pl.* Reg. medir.  
*Plejugynium Solandri* *Engl.* Australia.  
*Rhodosphaera rhodanthema* *Engl.* Austral.  
*Rhus laevigata* *L.* Africa austr.  
*Toxicodendron* *L.* Japonia et Nippon, America bor.  
*undulata* *Jacq.* Prom. b. Spei.  
*Schinus dependens* *Ort.*, var. *subintegra* *Engl.* Brasilia, Uruguay, Argentina, Chili, Peruvia, etc.  
*molle* *L.* Peruvia, Brasilia, Uruguay, etc.  
*terebinthifolius* *Raddi.* Brasilia, etc.

**Anonaceae.**

- Anona Cherimolia* *Mill.* Peruvia, Nova Granata.  
*squamosa* *L.* Ind. or., America (?).

**Apocynaeae.**

- Acokanthera venenata* *Don.* Prom. b. Spei.  
*Alyxia daphnoides* *All. Cunn.* Ins. Norfolk.  
*Cerbera lactaria* *Hamilt.* Archip. Asiatic.  
*Odollam* *Gaert.* India or. et Philipp. ad litora.  
*Nerium odorum* *Ait.* India bor.  
*Oleander* *L.* Reg. medit., Asia minor occ., Arabia, Africa or.  
*Plumeria bicolor* *Ruitz et Pav.* Amer. austr.  
*hypoleuca* *Gasp.* Culta ex India.  
*Rauwolfia canescens* *L.* Jamaica et ins. Carib., America centr. cont.  
*Tabernaemontana dichotoma* *Roxb.* Ind. or.  
*Thevetia neriifolia* *Juss.* Ind. occ., Peruvia, etc.  
*Vallesia cymbaefolia* *Hort.* Nova Hispania.  
*Vinca major* *L.* Reg. medit.  
*rosea* *L.* Java, India or. et Philipp., Brasilia, Mexico, Guyana, etc.  
 — var. *albiflora* *Hort.*  
 — var. *immaculata* *Hort.*

**Araliaceae.**

- Aralia leorana* *C. Koch.* Am. bor.  
*nudicaulis* *L.* Amer. bor.



- Aralia spinosa* L. America bor.  
*Thibautii* Versch. Mexico.  
*Dendropanax capitatum* (Jacq.)  
*Benth.* America merid.  
*Sellowianum* (Miq.) *Benth.* Brasil.  
*Fatsia japonica* Dcne. et Planch.  
 Japonia.  
 var. fol. variegatis *Hort.*  
*Hedera* \* *Helix* L. Europa, Ins.  
 Can., India bor., etc.  
 — var. fol. variegatis *Hort.*  
*Heptapleurum rigidum* Sem. Java.  
*venulosum* Seem. India or.  
*steltzerianum* *Hort.*  
*Oreopanax capitatum* D. et Pl.  
 America austr.  
 — var. *catalpaefolia* (D. et Pl.).  
*Lindenii* D. et Pl. Nova Gra-  
 nata.  
*Panax Murrayi* F. Muell. Austr.  
*Paratropia rotundifolia* Ten. ex  
*Hort.* neapol. 1845.

#### **Aristolochiaceae.**

- Aristolochia altissima* Desf. Creta,  
 Numid.  
*elegans* Mast. Brasilia.  
*fimbriata* Chamiss. Brasilia.  
*Kaempferi* Willd. Japonia.  
*Pistolochia* L. Reg. medit. occ.

#### **Asclepiadeae.**

- Asclepias curassavica* L. ex An-  
 tillis; subsp. in hort. region.  
 trop.  
*verticillata* L., var. *linifolia* Dcne.  
 Mexico, Georg., Carol.  
*Gomphocarpus angustifolius* Link.  
 Mexico.  
*arborescens* R. Br. Prom. b.  
 Spei.

- Gomphocarpus* \* *fruticosus* R. Br.  
 ex Arabia. cult. et subsp. in  
 hortis.  
*Gonolobus niger* R. Br. Mexico.  
*Periploca graeca* L. Bithynia I-  
 beria, Syria, Italia austr.  
*Stapelia atrata* Tod. Afr. Austr.  
*bicolor* Tod. Hort. Pan.  
*ciliolulata* Tod. Afric. austr.  
*clypeata* Jacq. Prom. b. Spei.  
*conspurecata* Willd. Prom. b.  
 Spei.  
*marmorata* Jacq. Prom. b. Spei.  
*mixa* Mass. Prom. b. Spei.  
*mutabilis* Jacq. Prom. b. Spei.  
*normalis* Jacq. Prom. b. Spei.  
*parvipunctata* Tod. Pr. b. Spei.  
*picta* Don. Prom. b. Spei.  
 — *a. Anguinea* Jacq.  
*rectiflora* Tod. Hort. Pan.  
*rugosa* Jacq. Prom. b. Spei.  
*scutellata* Tod. Prom. b. Spei.  
*trisulca* Don. Prom. b. Spei.  
*variegata* L. Prom. b. Spei.  
 — var. *atropurpurea* *Hort. Pan.*  
 — var. *bufonia* (Jacq.).  
 — var. *grandiflora* *Hort. Pan.*  
*verrucosa* Mass. Prom. b. Spei.  
*Vincetoxicum canescens* Dcne.  
 Europa or., Asia minor., In-  
 dia or., etc. etc.  
*officinale* Mch, var. *contiguum*  
*G. G.* Gall. merid., Istria.

#### **Begoniaceae.**

- Begonia aesculifolia* *Hort.*  
*Evansiana* Andr. Malay., Chin.,  
 Japon.  
*boliviensis* × *Pearcei* A. D C.  
 Bolivia.  
*hirsuta* Aubl. Guiana.  
*malabarica* Lam. India or.  
*nelumbiifolia* Cham. et Schle-  
 cht. Mexico, etc.  
*platanifolia* Schott. Brasilia.  
*Schmidtii* Rgl. ex hort. Petrop.



*Begonia semperflorens* *Lk. et Otto.*  
Brasilia. med. et austr.  
*tuberosa* *Lam.* Molucc.  
*xanthina* *Hook.* India or.

### Berberideae.

*Berberis aristata* *DC.* Napaulia,  
India or., etc.  
*Bealei* *Forst.* Japon  
*buxifolia* *Lam.* Reg. magell.  
*dealbata* *Lindl.* Mexico.  
*japonica* *R. Br.* Japonia.  
*latifolia* *R. et P.* Peruvia.  
*lucida* *Schrad.* Iberia.  
*nepalensis* *Spr.* Nepal, Java.  
*nervosa* *Pursh.* Am. bor. occ.  
*serotina* *Lange.* Hab. ?  
*sibirica* *Pall.* Sibiria altaica. etc.  
*sinensis* *Desf.* China.  
*tenuifolia* *Lindl.* Vera Crux.  
*vulgaris* *L.* Europa, Asia.  
— *a.* *emarginata* *Willd.*  
— *b.* *nitens* *Schrad.*  
— *c.* *provincialis* *Audib.*  
*Nandina domestica* *Thnbg.* Ja-  
ponia, China.

### Bignoniaceae.

*Bignonia floribunda* *H. B. et K.*  
Mexico.  
*tweediana* *Lindl.* Brasilia.  
*Catalpa bignonioides* *Walt.* Ame-  
rica bor.  
*Bungei* *C. A. Mey.* China.  
*Kämpferi* *Sieb. et Zucc.* Japonia.  
*Jacaranda mimosæfolia* *Don.* Bra-  
silia, Am. Austr.  
*Incarvillea variabilis.* *Hort.*  
*Pithecoctenium muricatum* *Moc.*  
Brasilia, Am. trop.  
*Tecoma capensis* *Lindl.* Prom. b.  
Spei.

*Tecoma radicans* *Juss.* America  
sept.

— var. *grandiflora* *Hort.* (non  
*Sweet.*).

*serratifolia* *G. Don.* Ins. Carib.  
*stans* *Juss.*, var. *velutina* *DC.*  
Mexico, America merid.

### Bixineae.

*Rigellaria africana* *L.* Prom. b.  
Spei.

### Boragineae.

*Alkanna lutea* *A. DC.* Europa.  
*Anchusa affinis* *R. Br.* Abyss.  
*sempervirens* *L.* Eur. austr.  
*Borago officinalis* *L.* Europ. austr.,  
Africa bor., Asia min.  
*Cerithe major* *L.* Europa, As.  
min.  
*minor* *L.* Europa, Asia min.  
*Cordia angustifolia* *R. S.* Ins.  
Carib.  
*Francisci* *Graef.* Hort. Casert.  
*Myxa* *L.* Malabar.  
*Sebestena* *L.* Ind. or.  
*serratifolia* *H. B. et K.* Mexico.  
*Cynoglossum* \* *Columnæ* *Biv. Ital.*  
merid., Sicilia, Graecia, Reg.  
danub.  
*officinale* *L.* Europa, Oriens.  
\* *pictum* *Ait.* Europa austr. med.  
et or.  
*Echinospermum Lappula* *Lehm.*  
Europa, Oriens.  
*Echium amoenum* *Fisch. et Mey.*  
Reg. Casp.  
*calycinum* *Vir.* Reg. med.  
*fastuosum* *Jacq.* Ins. Canariae.  
\* *italicum* *L.* Europa med. et  
merid.  
\* *maritimum* *Willd.* Hisp. mer.,  
Italia ins., Afr. bor.



*Echium* \* *plantagineum* *L.* Reg. medit., Europ. centr. et Angl. mer. occ.

*pyrenaicum* *L.* Mont. Pyren.

*strictum* *L.* Insulae. Canariae.

*violaceum* *L.* Europ. austr.

*Ehretia tinifolia* *L.* Ind. occ.

*Heliotropium* \* *europæum* *L.* Europa austr. et Reg. medit.

*peruvianum* *L.* Peruvia.

*Lithospermum purpureo coeruleum* *L.* Europa, Oriens.

*Lobostemon fruticosum* *Buek.* Afric. Austr.

*Myosotis intermedia* *Link* Europa, Asia bor., Oriens.

*sylvatica* *Hoffm.* Europa.

— var. *alpestris* (*Schm.*).

*Omphalodes linifolia* *Mnch.* Lusit., Hisp., Gall., Ital.

*Paracaryum angustifolium* *Boiss.* Graecia, Asia min.

*coelestinum* *Benth. et Hook.* India orient.

*Symphytum asperrimum* *Don.*

Reg. Caucas., Persia.

*brachycalyx* *Boiss.* Kourdist.

*officinale* *L.* Europa, Sibiria Ural., Bithynia.

— var. *bohemica* (*F. B. Schmidt.*)

*orientale* *L.* Byzant., Bithyn.

*Tournefortia calycina* *Benth.* Mexico.

*hirsutissima* *L.* Amer. trop.

*fruticosa* *Ortg.* Mexico.

*Messerschmidia Sweet.* Ins. Canar.

*volubile* *L.* Amer. trop.

*Trichodesma africanum* *R. Br.* India bor. occ.

### **Butseraceae.**

*Amyris maritima* *Jacq.* Am. trop.

### **Cacteae.**

*Cereus acutangulus* *Otto.* ex Hort. Berol., Mexico.

— var. *tetragona* (*Haw.*). Am. austr.

*Baumannii* *Lem.* (*Cleistocactus*), Chill, Peruvia.

*Berlandieri* *Engelm.* Texas. (*Echinocereus*).

*Blanckii* *Poselg.* Mexic. (*Echinocer.*)

*Bouplandii* *Parm.* Brasilia.

*Bridgesii* *Salm. Dych.* Bolivia. *colubrinus* *Otto.* (*Cleistocactus*), Hort.

*euphorbioides* *Haw.* (*Pilocereus*), Am. austr.

*Eyriesii* *Hort. Berol.* Reg. Argen. (*Echinopsis*.)

*Forbesii* *Hort. Berol.* Hab ?

*Haworthii* *DC.* India occ.

*hermentianus* *Monv.* (*Filoceus*), Hort.

*Huotti* (*Echinopsis Labour*), Chill. — var. e Bolivia.

*Jamacaru* *DC.* Brasilia.

— var. *caesia* (*S. D.*)

— var. *cyanea* *Hort.*

— var. *glauca* (*S. D.*).

*Labouretianus* *Lem.* Mexico.

*Lagermanni* (*Echinopsis Dietr.*, fide *Labour.*), Hort. Pan.

*Martini* *Hort.*

*multiplex* *Hort. Ber.* (*Echinopsis*), Brasilia

— var. *cristata*

— var. *Mulleri*

— var. *speciosa*

— var. *variegata*

*nigerrimus* *Link.* Chill

*oxygonus* *Otto.* Brasil.

*pentalophus* *DC.* Mexico (*Echinocer.*).

*peruvianus* *Mill.* Peruvia, Am. austr.

— var. *monstruosa* *H. Pan.*



*Cereus polychaetus* Reichb. Hab ?  
*Schelhasii* Pfeiff. Hab ? (*Echinopsis*).  
*tetracanthus* Labour. Bolivia  
*Tinei* Tod ! Brasilia.  
*tortuosus* Forbes. Reg. Argent.  
*turbinatus* Pfeiff. Hab ? (*Echinopsis*).  
*validus* Haw. Am. Austr.  
*virens* DC. Mexico.  
*Echinocactus aulacogonus* Lem.  
 cult. in hortis., ex Mexico.  
*cachetianus* Hort.  
*tubiflorus* Hook. (*Echinopsis*  
*Zuccarinii* Pfr.)  
 —var. *nigrispina* Lem.  
 —var. *rosea* (Mill.).  
*Wislizeni* Engelm. Amer. bor. occ.  
*Epiphyllum truncatum* Haw. Brasilia.  
*Mammillaria Bergii* Miq. Mexico.  
*Caput Medusae* Ott. Mexico.  
 —var. *tetracantha* (S. D.), Mexico.  
*centricirrha* Lem. Mexico.  
*crocidata* Lem. Mexico.  
*elongata* Hemsl. Mexico.  
*falcata* Forst. Mexico.  
*gladiata* Mart. Mexico.  
*glauca* Dietr. Mexico.  
*hystrix* Mart. Mexico.  
*magnimamma* Haw. Mexico.  
*multiceps* S. D. Culta in hortis.  
 —var. *major* Hort.  
*neumanniana* Lem., Mexico.  
*pentacantha* Pfeiff. Mexico.  
*polyedra* Mart. Mexico.  
*stella-aurata* Mart. Mexico.  
*subechinata* Salm. Dyck. Mexico.  
*viridis* Salm. Dyck. Mexico.  
*zuccariniana* Mart. Mexico.  
*Myrtillocactus geometrizans* Console. Mexico.  
*Nopalea coccinellifera* S. D. America trop. et austr.

*Opuntia aurantiaca* Lindl. Chili.  
*caracassana* S. Dyck. Venezuela.  
*Dilleni* Haw. Americ. austr.  
*Ficus indica* Mill. (*pl. var.*)  
 Am. austr., Italia merid.  
*glaucophylla* Wendl. Mexico.  
 —var. *laevior* Hort. ex America austr.  
*Labouretiana* Hort.  
 —var. *fruct. albis*  
*lanccolata* Haw. Amer. austr.  
*Lemaireana* Hort.  
*leucotricha* DC. Mexico.  
 —var. *fulvispina* Hort. Pan.  
*microdasys* Pfeiff. Mexico.  
*monacantha* Haw., var. *prolifera* Hort. America austr.  
*occidentalis* Englm. California.  
*polyantha* Haw. Amer. austr.  
*Raffinesqui* Engelm. Amer. bor. occ.  
*robusta* Wendl. Mexico.  
*stricta* Haw. America austr.  
*tomentosa* Salm. Dyck. Am. austr.  
*Tuna* Mill., var. *humilior* Hort. Equador, Quito, Mexico.  
*Phyllocactus latifrons* Valp. Mexico.  
*Phyllanthus* Link. Am. trop.

### **Calycanthaceae.**

*Calycanthus occidentalis* Hook. et Arn. California.  
*Chimonanthus fragrans* Lindl. Japonia, China.

### **Campanulaceae.**

*Adenophora coronata* A. DC. Dahur.  
*trachelioides* Maxim. China.



- Campanula alliariaefolia Willd.*  
Reg. Caucas., Asia min.  
*bononiensis L.* Europa or., Asia  
occ.
- \* *Erinus L.* Reg. medit.  
*Grossekii Heuff.* Hungaria.  
*latifolia L.* Asia, Europa.  
*Medium L.* Europa austr.  
*punctata Lam.* Sibiria, Japon.  
*Rapunculus L.* Europa, Oriens.  
Afr. et As. bor.
- Vidalii H. C. Wats.* Ins. Azorés.  
*Isotoma longiflora Presl.* Ind. occ.  
*Michauxia campanuloides L. Hè-*  
*rit.* As. min., Syria.
- Phyteuma Scheuchzeri All.* Eu-  
ropa centr. merid.
- Specularia hybrida DC.* Europa  
temp., Africa bor.  
*pentagonia DC.* As. min.
- Trachelium coeruleum L.* Italia  
cont. et ins., Africa bor.
- Wahlenbergia pendula Schrad.*  
Ins. Mader. et Canar.  
*lobelioides DC.* Madera et Te-  
neriffa.  
*nutabunda DC.* Baetic., Sard.,  
Sicilia, Calabr.  
*undulata DC.* Prom. b. Spei.

### **Cannabineae.**

- Cannabis sativa L.* Persia.  
—var. *gigantea Hort.*

### **Capparideae.**

- Capparis* \* *spinosa L.*, var. *rupe-*  
*stris (Sib. et Sm.)*, Italia,  
Graec., Hisp. merid., Dalm.,  
Archip.
- Cleome arborea H. B. et K.* Ve-  
nezuela.

- Cleome brachycarpa Vahl.* Afr.  
bor., Ind. bor. occ.  
*fugax Schrad.* Hab.?  
*muricata Schult.* Ind. occ.  
*sesquipetala Hort.*  
*spinosa Jacq.* Amer. austr.  
*uniglandulosa Cav.* Mexico.  
*viscosa L.* Geront. trop.
- Dactylena micrantha Schrad.* Bra-  
silia.
- Gynandropsis pentaphylla DC.*  
India, Guian., Africa or. et  
Aegypt., Am. merid.

### **Caprifoliaceae.**

- Lonicera canescens Schousb.* Si-  
cilia, Maroccus, etc.
- \* *caprifolium L.* Eur. austr.  
*Chrysantha Turcz.* Sibiria.  
*etrusca Santi.* Reg. medit.  
*grata Ait.* America sept.
- \* *implexa Ait.* Reg. medit.  
*involucrata Banks.* Amer. bor.  
*japonica Thunb.* Reg. Himal.  
*purpurascens Walp.* Reg. Himal.  
*Ruprechtiana Rgl.* Reg. Amu-  
rensis.  
*tatarica L.* Sibiria, etc.
- Sambucus Ebulus L.* Europa, Cau-  
casus.
- Symphoricarpos microphyllus H.*  
*B. et K.* Mexico.  
*orbiculatus Moench.* Am. bor.  
*racemosus Mex.* Am. bor.
- Viburnum chinense Hook.* Ame-  
rica bor.  
*nudum L.* America sept.  
*odoratissimum Ker.* China.  
*prunifolium L.* Am. sept.  
*tauricum Hort.*
- \* *Tinus L.* Europa austr. occ.,  
Africa bor.



**Caryophylleae.**

- Alsine procumbens* *Vahl.* Hisp. et Ital. austr., Africa bor., Ins. Canariae.
- Arenaria caespitosa* *Phil.* Chili.
- graminifolia* *Schrad.* Hung., Transsylv., Ross. austr., Sibiria.
- serpyllifolia* *L.*, var. *leptoclados* (*Guss.*), Europa, Afr. bor., Asia minor.
- sperguloides* *Trevier.* Chili.
- Cerastium davuricum* *Fisch.* Rossia austr. or., Songaria, Sibiria alt. et Transbaic., Armenia, Persia.
- glomeratum* *Thuill.* Reg. temp. et subtrop.
- lanatum* *Lam.* Reg. bor.
- perfoliatum* *L.* Hisp. austr., Rossia austr., Asia minor.
- semidecandrum* *L.* Europa, Asia min.
- Dianthus arboreus* *L.* Creta, Messenia, Naxos.
- barbatus* *L.* Europa.
- chinensis* *L.* China.
- deltoides* *L.* Europa excl. bor.
- plumarius* *L.* Europa med., praes. or.
- \* *rupiculus* *Biv.* Sicilia, Ital. merid.
- siculus* *F. et C. Presl.* Reg. med.
- superbus* *L.* Europa, Asia bor.
- Gypsophila acutifolia* *Fisch.* Caucasus.
- elegans* *M. B.* Sinai, Cappad., Arm., Caucasus, etc.
- perfoliata* *L.* Hispania.
- porrigens* *Boiss.* Syria, Arm., Persia, etc.
- Rokejeka* *Del.* Aegypt., Arabia Asia minor.
- trichotoma* *Wender.* Reg. Caucas.
- Loeflingia hispanica* *L.* Hisp. Gallia austr., Africa bor.
- Lychnis alba* *Mill.* Europa.
- brachypetala* *Schw.* Reg. trop.
- Coeli-rosa* *Desr.* Reg. med.
- var. *oculata* (*Backt.*).
- dioica* *L.* Europa.
- \* *divaricata* *Rehb.* Sicilia, Hisp.
- Flos Jovis* *Desr.* Helv. mer., Ital. bor., Byzanth.
- Githago* *Scop.* Europa, Sibiria, Graecia, Anat., Pers., etc.
- var. *rubra* (*Patz.*), Europa excl. austral.
- Haageana* *Lem.* Japon.
- macrocarpa* *Boiss. et R.* Reg. med. occ.
- pyrenaica* *Berger.* Mont. Pyren.
- vespertina* *Sibth. et Sm.* Europa bor. et med., Sibiria, Macedonia, Armenia.
- Polycarpon tetraphyllum* *L.* Reg. med. et Europa omnis; fere cosmop.
- Queria hispanica* *L.* Reg. med., Caucas.
- Saponaria cerastioides* *F. et M.* Reg. Casp.
- officinalis* *L.* Europa, As. occ.
- persica* *Boiss.* Persia.
- Vaccaria* *L.* Europa med. et austr., Sibiria alt., Asia minor.
- Silene Armeria* *L.* Gallia austr., Italia, Banat., Thracia.
- antirrhina* *L.* Amer. bor.
- aprica* *Turcz.* Sibiria, Oriens.
- catholica* *Ait.* Hisp., Italia, Dalm., Ross. merid.
- conica* *L.* Europa, Oriens.
- conoidea* *L.* Hisp., Gall. austr., Asia occ., India or. bor.
- Cucubalus* *Wib.* Europa, Afr. bor.
- var. *commutata* (*Guss.*), Europa austr. et mediter.
- disticha* *Willd.* Ins. Balear.
- Drummondi* *Hook.* Amer. or. occ.



*Silene echinata* *Oth.* Graecia.  
 \* *fruticosa* *L.* Graecia, Sicilia.  
 \* *fuscata* *Lk.* Lusit., Hisp. et Italia austr., Afr. bor., Syria.  
 \* *gallica* *L.* Europa, Africa bor. *Giraldii* *Guss.* Italia.  
*glauca* *Pourr.* Hispania.  
*italica* *Pers.* Europa austr., Africa bor.  
*hirsuta* *Lag.* Reg. med. occ.  
*Hookeri* *Nutt.* Amer. bor. occ.  
*juvenalis* *Delile.* Asia min.  
*linicola* *Gmel.* Germania, Tyr., Lomb., Austr.  
*linifolia* *Sibth. et Sm.* Graecia.  
*longiflora* *Ehrh.* Europ. or., Oriens.  
*Lydia* *Boiss.* Asia min.  
*macrodontha* *Boiss.* Graecia.  
*muscipula* *L.* Europa austr., Africa bor., Syria.  
*noctiflora* *L.* Europa bor. et media., Sib. alt., Arm., Persia. etc.  
 \* *nocturna* *L.* Reg. med., Africa bor., Asia occ.  
*pendula* *L.* Lusit., Hisp., Italia. Creta et Cyprus, Smyrne. —var. *albiflora* *Hort.*  
*pennsylvanica* *Michx.* Amer. bor.  
*petraea* *Adam.* Reg. Caucas.  
*rubella* *L.* Lusit., Hisp., Ital., Sard. et Sicilia, Africa bor.  
*saxifraga* *L.* Europa.  
*Schafta* *Gml.* Reg. Caucas.  
*Sendtneri* *Boiss.* Banat.  
*squamigera* *Boiss.* Asia min., Siria.  
*stylosa* *Bunge.* Sibiria altaic.  
*tridentata* *Desf.* Reg. med. occ.  
*viridiflora* *L.* Europa austr.  
*Stellaria* \* *media* *L.* Orbis terr. fere omnis. —var. *apetala* (*Ucria*), *Boiss. l.c.*  
*Spergularia media* *Presl.* Europ.  
*Tunica velutina* *F. et M.* Europa austr., Reg. Caucas.

### Casuarineae.

*Casuarina equisetifolia* *L.* Malaya, Ins. Pacif.  
*stricta* *Ait.* Nova Hollanda.  
*torulosa* *Ait.* Nova Hollanda.

### Celastraceae.

*Celastrus buxifolius* *L.* Prom. b. Spei.  
*lucidus* *L.* Prom. b. Spei.  
*scandens* *L.* Amer. sept.  
*Elaeodendron australe* *Vent.* Nova Hollanda.  
*capense* *Eckl. et Zeyh.* Prom. b. Spei.  
*Euonymus americanus* *L.* Am. sept.  
*europaeus* *L.* Europa.  
*fimbriatus* *Wall.* Reg. Himal.  
*japonicus* *L. fil.* Japonia.  
 —var. *fol. variegatis.*

### Chenopodieae.

*Atriplex hortensis* *L.* Cosmop. (Cult.)  
*Kunthiana* *Dietr.* Amer. austr.  
*rosea* *L.* Europa, Sibiria, Asia minor.  
*Basella rubra* *L.* Asia et Africa trop.  
 —var. *alba* (*L.*), China, Japonia.  
*Beta vulgaris* *L.* Europa, Afr. bor., Oriens.  
 —var. *orientalis* (*Moq.*), India or.  
*Chenopodium album* *L.* Totus orbis.  
*ambrosioides* *L.* Am. bor. et trop., Europa austr., Afr. bor. et austr., Ind. or.



*Chenopodium Bonus Henricus L.*  
Europa.

*Botrys L.* Reg. bor.

*capitatum Asch.* Reg. bor. et austr.

*foetidum Schrad.* Abyss., Arabia trop., Am. trop.

*murale L.* Orbis terr. fere omnis.

*polyspermum L.* Europa, As bor.

*Quinoa Willd.* Am. austr.

*Corispermum hyssopifolium L.* Europa centr or., Rossia, Sibiria, Himal., Tibet, Am. bor.

*Hablitzia tamnoides Bieb.* Reg. Cauc.

*Kochia scoparia Schrad.* Europa, China, Japouia, Ind. bor.

*Monolepis trifida Schrad.* Sibiria,

*Rhagodia hastata R. Br.* Australia.

*Roubieva multifida Moq.* Am. austr.

*Salsola Kali L.* Reg. bor. et austr. temp.

*longifolia Forsk.* Palaest., Afr. bor.

*Suaeda fruticosa Forsk.* Europa or. et medit., Afr. bor., Ross. Arabia, India bor., Senegalia, Prom. b. Spei.

### Cistineae.

*Cistus albidus L.* Europa or. et Afr. bor., Reg. medit.

*cyprius Lam.* Insul. Cypr.

*formosus Curt.* Lusitania.

\* *salvifolius L.* Europa, et Afr. bor., Reg. medit., Persia.

\* *villosus L.* Italia, Afr. bor., Asia minor.

*Helianthemum ciliatum Pers.* Hisp. Fumana *Mill.* Reg. medit. occ.

*guttatum Mill.* Europa med. et austr., Africa bor., Syria.

*niloticum Moench.* Europa et Africa bor., Reg. medit., Caucasus, Persia, Armenia.

*Helianthemum roseum Mill.* As. min.

*umbellatum Mill.* Lusit., Hisp., Gallia med. et austr., Graec.

### Combretaceae.

*Anogeissus lejocarpa G. et P.* Senegalia, etc.

### Compositae.

*Achillea cartilaginea Ledeb.* Europa, Sibiria, Oriens.

*clypeolata Sibt. et Sm.* Graecia, Oriens.

*compacta Willd.* Bannat., Bes-serab.

*flipendulina Lam.* Caucasus, Oriens.

*lanata Spr.* Podolia ?

*ligustica All.* Italia, Graecia, Oriens.

*Millefolium Ledeb.* Europa, As. min.

*odorata L.* Europa, Oriens.

*rosea Waldst.* Hungar.

*santolinoides Lag.* Hispan.

*sibirica Ledeb.* Reg. temp. bor.

*Actinomeris squarrosa Nutt.* America bor. occ.

*tetraptera DC.* Mexico.

*Ageratum conyzoides L.* Reg. trop.

*corymbosum Zucc.* Mexico.

*crispum Hort.*

*Ammobium alatum R. Br.* Nova Hollanda.

—var. *grandiflora Hort.*

*Anacyclus officinarum Hayne.* Europa austr.

*pedunculatus Pers.* Barbaria.

*radiatus Lois.* Reg. medit.

*Anthemis altissima L.* Europa. Oriens.



*Anthemis arvensis* L. Europa, Am. bor., Oriens.  
*austriaca* Jacq. Ital. bor., Reg. danub., Caucasus.  
*carpatica* Willd. Europa, As. min.  
*Chia* L. Ins. maris Aegei, Asia minor.  
*mixta* L. Belg., Gall., Europa austr. medit.  
 \* *montana* L., var. *cupaniana* Tod. Sicilia Ital. merid.  
*nobilis* L. Angl., Europ. med. et austr. occ., Caucasus.  
*peregrina* L. Italia, Graecia, Asia minor.  
*Aplopappus pinifolius* A. Gray. Califor.  
*Arctotheca repens* Wendl. Africa austr.  
*Arctotis acaulis* L. Prom. b. Spei.  
*Artemisia* \* *arborescens* L. Italia, Oriens, Reg. medit.  
 \* *argentea* Herit. Sicilia, Madeira.  
*camphorata* Vill. Europa austr.  
*gigantea* Hort.  
*japonica* Thunb. Japonia.  
*mollissima* Don. Ind. or.  
*pontica* L. Europa, Reg. Cauc., Song.  
*purshiana* Bess. Am. sept.  
*sacrorum* Led. Rossia, Tibet, Sib.  
*variabilis* Ten. Neap., Hisp.  
*vulgaris* L. Europa, Asia, Afr., Amer.  
*Aster asper* N. ab E. Am. sept.  
*alpinus* L. Europa, Oriens.  
*azureus* Lindl. Am. sept.  
*bergerianus* Harw. Prom. b. Spei  
*concinus* Willd. Am. sept.  
*concolor* L. Am. sept.  
*Cymbalariae* Ait. Afr. austr.  
*diffusus* Ait. Am. bor.  
*dumosus* L. Am. sept.  
*ericoides* L. Am. sept.  
*formosissimus* Hort. ex hort. Villmorin.  
*Herveyi* A. Gray. Am. bor.

*Aster integrifolius* Nutt. Am. bor. occ.  
*junceus* Ait. Am. bor.  
*laevis* L. Am. sept.  
*Leucanthemus Raf.* Am. sept.  
*longifolius* Lam. Am. sept.  
 —var. *bicolor* (Dietr.), Virginia.  
*macrophyllus* L. Am. bor.  
*multiflorus* Ait. Am. sept., Mexico.  
*mutabilis* L. Am. sept.  
*Novae Angliae* L. Am. sept.  
*Novi Belgii* L. Am. sept.  
*paniculatus* Lam. Am. bor.  
*racemosus* Ell. Am. bor.  
*rotundifolius* Thbg. Prom. b. Spei.  
*scaberrimus* Less. Mexico.  
*sericeus* Vent. Am. sept.  
*sibiricus* L. Sibiria, Am. bor. occ.  
*squarrosus* Walt. Carolina.  
*tardiflorus* L. Am. sept.  
*tener* Harw. Prom. b. Spei.  
*tenuifolius* L. Am. sept.  
*Tradescantii* L. Virg., Am. bor.  
*umbellatus* Mill. Am. bor.  
*versicolor* Willd. Am. sept.  
*Baccharis halimifolia* L. Virginia, Carolina, Cuba, etc.  
*rosmarinifolia* Hook. Arn. Chill.  
*Baeria chrysostoma* F. et M. Calif.  
*gracilis* A. Gray. Calif.  
*Bellis annua* L. Reg. medit.  
*perennis* L. (*fl. pleno*) Europa, Asia.  
*Bidens cernua* L. Europa, Sib., Am. sept.  
*frondosa* L. Am. bor.  
*pilosa* L. Am. austr., Ind. occ.  
 —var. *leucantha* (Willd.).  
*Novae Caledoniae* Forst. N. Hebrid.  
*tripartita* L. Europa, Sibiria.  
*Boltonia asteroides* Herit. Am. sept.  
*auriculata* L. Am. sept.



*Borrichia frutescens* D<sup>c</sup>. Am. bor.  
*Brickellia grandiflora* Nutt. California.  
*Calendula* \* *arvensis* L. Europa, Ins. Can., Oriens.  
*officinalis* L. (*fl. pleno*), Europa austr.  
 \* *stellata* Cav. Sicilia, Afr. bor.  
*suffruticosa* Vahl. Reg. med. occ.  
 —var. *fulgida* (Raf.), Sicilia.  
*Carbenia benedicta* Adans. Reg. medit., Caucas.  
*Carluncellus* \* *coeruleus* Less. Europa austr., Afr. bor.  
 —var. *albiflorus* Hort.  
*cernuus* Bert. Guatim.  
*Carduus* \* *corymbosus* Ten. Italia infer.  
*nutans* L. Ital., Oriens.  
*pycnocephalus* L. Europa, Reg. medit., Oriens.  
*Carlina lanata* L. Reg. medit. sicula Ten. Sicilia.  
*Carthamus lanatus* L. Europa austr., Asia min.  
 \* *tinctorius* L. Ind or., Aegypt.  
*Cassinia denticulata* R. Br. Australia.  
*Cenit turbinata* Pers. Afr. austr.  
*Centaurea africana* Lam. Afr. bor.  
*alba* L. Reg. Caucas., Europ. austr.  
*argentea* L. Creta, Istria.  
*aspera* L. Europ. austr.  
*calcitrapa* L. Europ., Afr. bor.  
*ceinthifolia* Sibth. et Sm. Graecia.  
 \* *Cineraria* L. Europa, Afr. bor.  
*collina* L. Reg. medit.  
*crocodylum* L. Syria.  
*Cyanus* L. Europa, Reg. caucasica.  
*dissecta* Ten. Italia, Graecia.  
*eriophora* L. Gallia, Lusit.  
*eryngioides* Lam. Arabia, Syria, Afr. bor.  
*Fontanesii* Spach. Algeria.  
*gymnocarpa* Moris. Ins. Caprar.

*Centaurea involucrata* Desf. Alg.  
*Kotschiana* Heuff. Europa.  
*melitensis* L. Europ. austr., Am. austr.  
 \* *nicaensis* All. Gallia, Italia.  
*orientalis* L. Taur., Sibir.  
*Orphanidea* Heldr. et Sart. Graecia.  
*Parlatoris* Heldr. Sicilia.  
*pectinata* L. Gallia austr.  
*pulcherrima* Willd. Armen., Caucas.  
*salmantica* L. Europ., Afric. bor.  
*Seridis* L. Europa austr.  
 \* *sphaerocephala* L. Europa merid.  
*tatarica* L. Tatar., Oriens.  
*Charieis heterophylla* Cass. Afric. austr.  
*Chrysanthemum Balsamita* L. Asia occ.  
*carinatum* Schousb. Afr. bor.  
 —var. *versicolor* (Cassin.)  
*cinerariaefolium* Vis. Dalmatia.  
*coronarium* L. Europa austr.  
 —var. *Roxburghii* Desf. Ind. or.  
*coronopifolia* Masf. Corsica.  
*corymbosum* L. Europa, Afr. bor., Caucas.  
*frutescens* L., var. *gracilis* (C. H. Schr.), Ins. Canariae.  
 —var. *grandiflorum* (Vebb.).  
*jacobæfolium* Sch. Ins. Canariae.  
*Leucanthemum* L. Europa, As. bor.  
*Myconis* L. Europa austr.  
*paludosum* Poir. Afr. bor.  
*Parthenium* Bernh. Europa.  
*praealtum* Vent. Asia min., Persia.  
*segetum* L. Europa, Afr. bor., As. occ.  
*sinense* Sabine. Japonia.  
*Webbii* Masf. Ins. Canariae.  
*Cichorium* \* *Intybus* L. Europa.  
*Cladanthus arabicus* Cass. Arabia?  
*Cnicus Casabonae* Roth. Gallia, Ital., Marocc.



- Cnicus diacanthus* *Desf.* Asia min., Syria.  
*giganteus* *Willd.* Reg. medit.  
*stellatus* *Roth.* Italia, Oriens.  
*syriacus* *Roth.* Europa austr., Afr. bor., Syria.  
*tuberosus* *Roth.* Europa.  
*Vallichli* *Hook.* Reg. Himal.  
*Conyza chilensis* *Spr.* Guiana.  
*incana* *Willd.* Arabia.  
*ivaefolia* *Less.* Afr. austr.  
*Coreopsis aurea* *Ait.* Am. sept.  
*atkinsoniana* *Dougl.* Am. bor. occ.  
*coronata* *Hook.* Texas  
*Drummondi* *Torr. et Gray.* Texas.  
*grandiflora* *Nutt.* Amer. bor.  
*lanceolata* *L.* Amer. bor.  
*tinctoria* *Nutt.* Am. sept.  
*Cosmos bipinnatus* *Cav.* Am. bor., Mexico.  
*Cotula coronopifolia* *L.* Europa, (u.), Afr. austr.  
*tridentata* *Benth. et Hook.* Aegypt.  
*Crepis* \* *bursifolia* *L.* Sicilia.  
*Dioscoridis* *L.* Graecia.  
*rubra* *L.* Italia, Graecia.  
*setosa* *Hall.* Europa, As. min.  
*Crupina* \* *vulgaris* *Cass.* Reg. medit.  
*Cryptostemma calendulaceum* *R. Br.* Prom. b. Spei.  
*Cynara Cardunculus* *L.* Reg. medit.  
*Cynodon Dactylon* *Pers.* Cosmop.  
*Dahlia coccinea* *Cav.* Mexico.  
*variabilis* *Desf.* Mexico.  
*Dimorphotheca pluvialis* *Moench.* Prom. b. Spei.  
*Echinops exaltatus* *Schrad.* Hungaria.  
*macrochaetus* *Fres.* Abyssinia.  
*persicus* *Stev.* Reg. Caucas.  
*Rithro* *L.* Reg. medit.  
*Emilia flammea* *Cass.* Ind. or., Ins. Philipp.  
*sonchifolia* *DC.* Asia trop.  
*Encelia canescens* *Cav.* Peruvia.  
*calva* *A. Gray.* Texas.  
*Engelmannia pinnatifida* *Torr. et Gray.* Am bor.  
*Erigeron macranthus* *Nutt.* California.  
*Ethulia conyzoides* *L.* Afr. et As. trop.  
*Eupatorium album* *L.* Amer. bor.  
*aromaticum* *L.* Am. bor.  
*atrorubens* (*Lem.*) *H. Fan.* Mexico  
*calaminthaefolium* *H. B. et K.* Mexico.  
*Hagaeantum* *Regel*  
*janthinum* *Hemsley.* Mexico.  
*lucidum* *Orteg.* Mexico.  
*macrophyllum* *L.* Am. trop.  
*megalophyllum* *Klatt.* Mexico.  
*Evax umbellata* *Gaertn.* Reg. medit.  
*Felicia abyssinica* *Sch.* Afr. trop.  
*Filago* \* *germanica* *L.* Europa, Oriens.  
—var. *prostrata* *Auct.*  
*Flaveria Contrayerva* *Pers.* Am. trop.  
*Franseria artemisioides* *Willd.* Peruvia.  
*Gaillardia aristata* *Prsl.* Am. sept.  
*lanceolata* *Michx.* Am. bor.  
*puchella* *Fouger.* Am. sept.  
—var. *lorentziana* *Hort.*  
—var. *picta* (*Sweet*).  
*Galactites* \* *tomentosa* *Mnch.* Reg. medit.  
*Gamolepis annua* *Less.* Afr. austr.  
*Gazania pinnata* *Less.* Prom. b. Spei  
*Gerbera macrophylla* *Benth.* Himalaya.  
*Gnaphalium purpurascens* *DC.* Reg. trop. subtr.  
*Grindelia squarrosa* *Dunal.* Amer. bor. occ.  
*Guizotia abyssinica* *Cass.* Afr. trop.  
*Gutierrezia Euthamiae* *Torr. et Gray.* Am. bor. occ.



*Gynura aurantiaca* DC. Java.  
*Haplocarpha Leichtlini* N. E.Br.  
 Prom. b. Spei?  
*Helenium microcephalum* DC.  
 Mexico.  
     *undulatum* Maund. California.  
*Heliauthus annuus* L. Am. sept.  
     *debilis* Nutt. Am. bor.  
     *decapitatus* L. Am. bor.  
     *divaricatus* L. Amer. bor.  
     *doronicoides* Lam. Am. sept.  
     *giganteus* L. Am. sept.  
     *incanus* Pers. Peruvia.  
     *rigidus* Desf. Am. bor. occ.  
*Helichrysum angustifolium* DC.  
     Reg. medit., Oriens.  
     *bracteatum* Willd. Australia.  
 \* *rupetres* DC. Reg. medit.  
 \* —var. *panormitanum* (Tin.),  
     Panormum.  
 \* *saxatile* Moris., var. *Errerae*  
     (Tin.), Pantellaria.  
     *Stoechas* DC. Reg. medit. occ.  
*Helipterum roseum* Benth. Au-  
     stralia.  
     —var. *albiflorum* Hort.  
*Heliopsis buphthalmoides* Dun.  
     Mexico, Peruvia.  
     *laevis* Pers. Am. bor.  
     *patula* Wender. Hab?  
*Hemizonia pungens* Torr. et Gray.  
     Califor.  
*Hieracium foliosum* Waldst. Reg.  
     Cauc.  
*Humea elegans* Sm. Austral.  
*Hymenonema Tournefortii* Cass.  
     Graecia.  
*Hyoseris* \* *radiata* L. Reg. medit.  
*Hypochoeris* \* *aetnensis* Benth. et  
     Hook. Sicilia.  
     *apargioides* Hook. et Arn. Chill.  
 \* *cretensis* Benth. et Hook. Si-  
     cilia, Graec.  
     *pinnatifida* Cyr. Italia.  
*Inula chrithmoides* L. Reg. medit.  
 \* *graveolens* Desf. Reg. medit.  
     *montana* . Europ. austr.  
     *obtusifolia* Kern. Reg. Himal.

*Iva frutescens* L. Am. sept.  
     *xanthifolia* Nutt. Am. sept.  
*Lactuca Lactucarii* Lamot. Gallia.  
     *sagittata* W. K. Europa austr.,  
     Asia minor.  
     *saligna* L. Europa, Afr. bor. or.  
*Launaea elquensis* Phil. Chill.  
*Leontodon autumnalis* L. Europa.  
     *hirtus* L. Europa.  
*Leptosyne Douglasii* DC. Calif.  
*Leuzea conifera* DC. Reg. medit.  
*Lindheimera texana* A. Gray. Te-  
     xas.  
*Lonas inodora* Gaertn. Reg. medit.  
*Madia elegans* Don. California.  
     *sativa* Molin. Am. bor. occ. et  
     austr.  
*Matricaria ambigua* Hort.  
     *corymbifera* DC. As. Min.,  
     Persia.  
     *oreades* Boiss. Syria.  
*Microseris linearifolia* Sch. Calif.,  
     Am. bor. occ.  
*Montanoa bipinnatifida* C. Hook.  
     Mexico.  
*Moschardia pinnatifida* R. et Pav.  
     Chill.  
*Onopordon illyricum* L. Europa  
     austr., Asia minor.  
*Osteospermum moniliferum* L.  
     Prom. b. Spei.  
*Pallenis* \* *spinosa* Cass. Reg.  
     medit., Oriens.  
*Phaecasium palaestinum* (Boiss),  
     Syria, As. min.  
*Phagnalon* \* *rupestre* DC. Reg.  
     medit., Oriens.  
 \* *saxatile* Cass. Reg. medit.  
*Picridium vulgare* Desf. Reg.  
     medit.  
*Picris* \* *aculeata* Valh. Sicilia,  
     Afr. bor.  
 \* *echioides* L. Europa, Afr. bor.  
     *pauciflora* Willd. Europa austr.,  
     Oriens.  
 \* *sprengeliana* Poir. Europa au-  
     str., As. min., Aegypt.  
*Pluchea odorata* Cass. Am. austr.



- Podachenium paniculatum* Benth.  
Mexico.
- Polanthus ovalifolius* Lag. Bras.,  
Chili.
- Podolepis gracilis* Grah. Austral.
- Polypteris hookeriana* A. Gray.  
Texas.  
*texana* A. Gray. Mexico.
- Psiadia glutinosa* Jacq. Ins. Maurit.
- Pulicaria* \* *odora* Rehb. Europa  
austr.
- Rhagadiolus* \* *edulis* Gaertn. Reg.  
medit., Oriens.
- \* *Hedypnois* All. Reg. medit.
- \* —var. *polymorpha* (DC.).
- \* —var. *tubaeformis* (Ten.).
- \* —var. *setosa* (Auct.).
- Rodigia commutata* Spr. Graecia.
- Rudbeckia amplexicaulis* Vahl.  
Am. sept., Mexico.  
*digitata* Mill. Amer. bor.  
*fulgida* Ait. Amer. bor.  
*hirta* L. Amer. bor.  
*laciniata* L. Amer. bor.  
*lanceolata* Bert. Am. bor.  
*maxima* Nutt. Am. bor.
- Santolina rosmarinifolia* L. Eu-  
ropa austr.  
*viridis* Willd. Europa austr.
- Sanvitalia procumbens* Lam. Me-  
xico.
- Saussurea candicans* C.B. Clark.  
Reg. Himal.
- Scorzonera crocifolia* Sibth. et Sm.  
Graecia.  
*deliciosa* Guss. Sicilia.
- \* *hirsuta* L. Europa austr.  
*laciniata* L. Reg. medit. et  
Caucas.
- Scolymus hispanicus* L. Reg. me-  
dit.
- Selago cinerea* L. Afr. trop.
- Senecio ambiguus* DC. Italia.  
*Anteuphorbium* Sch. Afr. austr.  
*bicolor* Tod. Ital., Graec.  
*Cacaliaster* Lam. Gallia.
- \* *candidus* DC. Sicilia.  
*Cineraria* DC. Reg. medit.
- Senecio coriaceus* Ait. Oriens.  
*crassifolius* Willd. Europa.  
*cruentus* DC. Ins. Canar.
- \* *delphinifolius* Vahl. Reg. medit.
- \* *Doria* L. Europa austr., Oriens.  
*elegans* L. Afr. austr.
- \* *erraticus* Bert. Europa, Oriens.  
*gallicus* Willd. Europa.  
*geifolius* Schr. Reg. Cauc.  
*grandifolius* Less. Mexico.  
*hadiensis* Forsck. Arabia.  
*japonicus* Sch. Japonia.  
*Kaempferi* DC. Japonia.  
*Mandraliscae* (Tin.) H. Pan.  
Ins. Vulcanus.  
*maritimus* L. Afr. austr.  
*nebrodensis* L. Europa austr.,  
Afr. bor.  
*palustris* Hook. Reg. bor. temp.  
*Petasites* DC. Am. austr.  
*scandens* Willd. Reg. Himal.
- \* *vulgaris* L. Europa (cosmop.  
inquit).
- Serratula quinquefolia* Bbrst. Reg.  
Caucas.  
*radiata* Bbrst. Europa, Reg.  
Caucas.
- Siegesbeckia flosculosa* L'Hérit.  
Peruvia.  
*orientalis* L. Cosmop. reg. trop.
- Silphium integrifolium* Mchx. Am.  
bor.  
*laciniatum* L. Am. sept.
- Silybum eburneum* Coss. et Dur.  
Afr. bor.  
*Marianum* Gaertn. Europa.
- Simsia calva* A. Gray. Am. bor.
- Solidago bicolor* L. Am. sept.  
*caesia* L. Am. sept.  
*canadensis* L. Am. sept.  
*elliptica* Ait. Am. bor.  
*flabelliformis* Wendl.  
*latifolia* L. Am. sept.  
*odora* Ait. Am. sept.  
*sempervirens* L. Am. sept.  
—*a.* *lithospermifolia* Willd.  
*serotina* Ait. Amer. sept.
- Virgaurea* L. Reg. temp. bor.



*Sonchus* \* *asper* *Hill.* Cosmopol.  
*fruticosus* *L.* Ins. Madeira.  
*maritimus* *L.* Europa, Reg. med.  
 dit.  
 \* *oleraceus* *L.* Cosmopol.  
*pinnatus* *Ait.* Ins. Madeira.  
 \* *tenerrimus* *L.* Reg. medit.  
*Spilanthus* *Acmella* *Murr.* Cosm.  
 trop. et subtrop.  
*Stevia* *ovata* *Lag.* Mexico.  
*serrata* *Cav.* Amer. austr.  
*Tagetes* *erecta* *L.* Mexico.  
 —var. fl. pleno *Hort.*  
*lucida* *Cav.* Mexico.  
*patula* *L.* Mexico.  
*signata* *Bart.* Mexico.  
*terniflora* *H. B. K.* Ecuador.  
*Tanacetum* *achilleoides* *DC.* Mong.  
 golia.  
*vulgare* *L.* Europa, Asia bor.  
*Taraxacum* *montanum* *DC.* Italia.  
*officinale* *Wigg.* Reg. bor. et  
 austr. temp.  
*serotinum* *Poir.* Europa or., As.  
 occ.  
*Tarconanthus* *camphoratus* *L.* A-  
 frica or. et austr.  
*Thelesperma* *flifolium* *A. Gray.*  
 Am. bor. occ.  
 —var. *grandiflora* *Hort.*  
*Tithonia* *tagetiflora* *Desf.* Mexico.  
*Tragopogon* \* *Cupani* *Guss.* Si-  
 cilia.  
*floccosus* *W. K.* Europa or., As.  
 bor.  
*Tridax* *trilobata* *Hemsl.* Mexico.  
*Tripteris* *Vaillantii* *Dcne.* Arab.  
*Urosperum* \* *Dalechampii* *F.*  
*W. Schmidt.* Europa austr.  
*picroides* *F. W. Schmidt.* Eu-  
 ropa austr.  
*Ursinia* *anthemoides* *Gaertn.* A-  
 frica austr.  
*Venidium* *fugax* *Harw.* Afr. austr.  
*Verbesina* *alata* *L.* Am. trop.  
*crocata* *Less.* Mexico.  
*encelioides* *Benth. et Hook.* A-  
 mer. bor. et austr.

*Verbesina* *virginica* *L.* Am. sept.  
*Vernonia* *abyssinica* *Sch.* Abys-  
 sinia.  
*altissima* *Nutt.* Am. trop.  
*angustifolia* *Mchx.* Am. sept.  
*anthelmintica* *Willd.* Himal.  
*baccharioides* *H. B. K.* Nova  
 Granata.  
*corymbosa* *Less.* Prom. b. Spei.  
*eminens* *Bisch.* Afr. bor.  
*fasciculata* *Michx.* Am. sept.  
*profuga* *De Not.* America?  
*Volutarella* *Lippii* *Cass.* Am. au-  
 str., Ins. Canariae.  
*muricata* *B. et H.* Marocco.  
*Xanthium* *canadense* *Mill.* Am.  
 bor. austr.  
*orientale* *L.* China, Jap., Ceyl.  
*Xeranthemum* *annuum* *L.* Euro-  
 pa austr.  
*inapertum* *Mill.* Reg. medit.,  
 Caucasus.  
*Zaciutha* *verrucosa* *Gaertn.* Eu-  
 ropa austr.  
*Zinnia* *elegans* *Jacq.* Mexico.  
*Ghiesbreghtii* *Verlot.* Mexico.  
*Haageana* *Rgl.* Am. trop.  
*verticillata* *Andr.* Mexico.  
*Zoegea* *crinita* *Boiss.* Persia, Af-  
 ghan.  
*Leptaurea* *L.* Syria, Mesopot.

#### Convolvulaceae.

*Argyreia* *Roxburghii* *Arn.* Ind. or.  
*Breveria* *humistrata* *A. Gray.*  
 am. bor.  
*Convolvulus* *altheoides* *L.* Reg.  
 medit.  
 \* *arvensis* *L.* Gerontog., Reg. temp.  
*cantabrigius* *L.* Europa, Oriens.  
 \* *Cneorum* *L.* Europa austr.  
*elongatus* *Willd.* Insul. Canar.  
*flavus* *Willd.* Ind. or.  
*mauritanicus* *Boiss.* Afr. bor.  
*Scammonia* *L.* Asia minor.



*Convolvulus* \* *siculus* *L.* Reg. medit.

\* *tricolor* *L.* Europa medit.  
*turbinifolius* *Hort.* Bonon.  
*undulatus* *Cav.* Reg. medit.

*Cuscuta* \* *Epithymum* *Murr.* Europa, Asia bor.

*Dichondra argentea* *Willd.* Am. trop.  
*repens* *Forst.* var. *sericea* (*Sw.*), Reg, trop. et subtr.

*Ipomoea* *Bona-nox* *L.* Amer. trop.  
*campanulata* *L.* Ind. or., Malaya.

—var. *phoenicea* (*Roxbg.*),  
*coccinea* *L.* Am. calid.

*cordigera* *Mart.* Hab ?

*elegans* *Dietr.* Brasil.

*Hardingii* *Paxt.* Am. trop.

*hederacea* *Jacq.* Amphig. trop.

*glaucifolia* *L.* Am. trop.

*Learii* *Paxt.* Am. trop.

*obscura* *Gawl.* Australia, Ind. or.

*purpurea* *Roth.* Am. calid.

*rubro coerulea* *Hook.* Mexico.

*schiedeana* *Hamlt.* Mexico.

*setifera* *Poir.* Guiana.

*sinuata* *Orteg.* Am. calid.

*violacea* *L.* Ins. St. Crucis.

*Nolana paradoxa* *Lindl.* Chili.

### Coriariaceae.

*Coriaria myrtifolia* *L.* Reg. medit.

### Cornaceae.

*Cornus candidissima* *Mill.* Am. bor.

*capitata* *Walt.* Himalaya.

*fastigiata* *Michx.* Am. bor.

*sanguinea* *L.* Europa, As. bor.

*stricta* *Lam.* Am. bor.

*tartarica* *Mill.* Sibiria.

### Crassulaceae.

*Cotyledon alba* *L.* Mexico.

*apolina* *Hort.*

*atropulla* *Hort.*

*Barbeyi* *Schwft* Abyss., Arab.

*Desmetiana* *Hmsl.* Mexico.

*imbricata* *Deleuil.* Mexico (*Echeveria*).

*hispanica* *L.* Hisp., Marocc.

*linguaefolia* *Lem.* Mexico.

*malacophylla* *Pall.* Sib.

*magnifica* *Hort.*

*mirabilis* *Deleuil.* Mexic. (*Echev*).

*mucronata* *Baker.* Mexico.

*nivalis* *Hort.*

*orbiculata* *γ.* Africa austr.

*Pachyphytum* *Bak.* Mexico.

*pulverulenta* *Bak.* Calif.

*quitensis* *Bak* Ecuador.

*scaphylla* *Deleuil.* Mexico.

*secunda* *Bak.* Mexico. (*Echev*).

*Uhinchi* *Hort.*

*Umbilicus* *L.* Europa, Asia min.

*Crassula canescens* *Roem. et Sch.* Afric. austr.

*lactea* *Soland.* Prom. b. Sp.

*marginalis* *Soland.* Afric. austr.

*Kalanchoe cassiopega* *Hort.*

*marmorata* *Bak.* Abyss.

*integerrima* *Lang.* Afr. austr.

*Rochea coccinea* *DC.* Prom. b. Spei.

*Sedum* \* *coeruleum* *Vahl.* Reg. medit.

*album* *L.* Europa.

*stellatum* *L.* Europa austr.

*Sempervivum annuum* *Sm.* Ins. Canar.

*blandum* *Schott.* Transsylv.

*canariense* *L.* Insul. Canar.

*ciliatum* *Willd.* Ins. Canar.

*decipiens* *Schrad.* Insul. Canar.

*glutinosum* *Ait.* Insul. Madeira.



**Cruciferae.**

- Aethionema coridifolium* DC. Oriens.  
*diastrophis* Bnge. Armenia.  
*saxatile* R. Br. Europa austr.  
*Alyssum incanum* L. Europa, Sibiria.  
*macrocarpum* DC. Gallia austr.  
*maritimum* Lam. Europa.  
*Marschallianum* Andr. Caucas.  
*saxatile* L. Europa.  
*sinuatum* L. Europa, Asia min.  
*Arabis alpina* L. Europa, Amer bor.  
*muralis* Bert. Ital., Graecia.  
*—a. rosea* DC.  
*petiolaris* A. Gray. Texas.  
\* *sicula* Huet. Sicilia.  
*Turrita* L. Europa, Oriens.  
*Barbarea arcuata* Rehb. Europa, Asia min. et bor.  
*Biscutella auriculata* L. Reg. med.  
\* *didyma* L. Reg. med., Persia.  
*laevigata* L. Reg. med.  
*lejocarpa* DC. Oriens.  
*Brassica abyssinica* A. Br. Abyssinia.  
*alba* Boiss. Europa, Oriens, Ind. orient.  
*campestris* L. Cosmop. orb. vet.  
*—a. arborea* Steud.  
\* *fruticulosa* Cyr. Italia, Reg. med.  
*Gravinae* Ten. Ital. centr.; Afr. bor.  
\* *incana* Ten. Italia.  
*japonica* Siebold. Hab. ?  
*juncea* Coss. As. temp. et trop.  
*lanceolata* Lange. Dania.  
\* *macrocarpa* Guss. Sicilia.  
*oleracea* L. Cosmop., culta.  
*pubescens* (L.), Europa austr.  
*quadrivalvis* Hook. et Thoms. Ind. or.  
*Robertiana* J. Gay. Europa.  
\* *rupestris* Raf. Sicilia.
- Brassica Schimperii* Boiss. Arabia.  
\* *Tinei* Tod. Sicilia.  
*Bunias arvensis* Jord. Gallia.  
*Erucago* L. Europa austr., As. minor, Syria.  
*—var. macroptera* (Rehb.).  
*orientalis* L. Europa or., As. min.  
*Cakile* \* *maritima* Scop. Europa, Afr. bor., Am. sept.  
*Camelina dentata* Pers. Europa.  
\* *sativa* Cr. Europa, As. temp.  
*sylvestris* Wallr. Europa, As. minor,  
*Capsella Bursa - pastoris* Medic. Reg. temp.  
*Cardamine hirsuta* L. Cosmop. reg. temp. et subtr.  
*Carrichtera Vellae* DC. Hisp.  
*Cheiranthus Cheiri* L. Europa.  
*Senoneri* Heldr. et Sart. Archip. Graec.  
*Chorispora iberica* DC. As. minor, Persia.  
*tenella* DC. Caucas., Himal., Pers., Afghan.  
*Cochlearia acaulis* Desf. Lusit., Afr. bor.  
*glastifolia* L. Europa.  
*macrocarpa* W. et K. Transsylv.  
*officinalis* L. Reg. bor. et arct.  
*Coluteocarpus reticulatus* Boiss. As. minor.  
*Conringia clavata* Boiss. As. min., Syria.  
*planisiliqua* Fisch. et Mey. As. occ.  
*Crambe hispanica* L. Reg. med.  
*Diplotaxis muralis* DC. Europa.  
*pendula* DC. Reg. med., Oriens.  
*tenuifolia* DC. Reg. med., Asia min.  
\* *viminea* DC. Reg. med. Europae et Asiae.  
*virgata* DC. Hisp., Afr. bor.  
*Draba alpina* L. Reg. bor. et arct.



*Eruca cappadocica* Reut. As. min.  
*sativa* Mill. Reg. medit., As. occ.  
*Erysimum cuspidatum* DC. Graecia, Asia min., Persia.  
*longifolium* DC. Afr. bor.  
*incauum* Kunze. Hispania.  
*perofskianum* F. et M. Reg. Caucas., Afghan.  
*Farsetia clypeata* R. Br. Europa austr., Oriens.  
*Heliophila amplexicaulis* L. fl. Prom. b. Spei.  
*pilosa* Lam., var. *arabioides* (Sims.), Prom. b. Spei.  
 —var. *integrifolia* (L.), l. c.  
*Hesperis tristis* L. Europa austr.  
*Hutchinsia Prostii* J. Gay. Gallia.  
*Iberis amara* L. Europa.  
*gibraltaria* L. Hispania, Marocc.  
*intermedia* Guarsnt. Gallia.  
*pinnata* L. Europa austr.  
*saxatilis* L. Europa austr.  
 \* *semperflorens* L. Europa austr.  
*umbellata* L. Europa austr.  
*Isatis costata* C. A. Mey. Himal., Altai.  
*littoralis* Stev. Tauria.  
*praecox* Kit. Europa.  
*tinctoria* L. Europa, Oriens.  
*Lepidium perfoliatum* L. Europa austr., Oriens.  
*sativum* L. Oriens.  
*virginicum* L. Am. bor.  
*Lunaria annua* L., var. *biennis* (Moench), Europa.  
*Malcolmia africana* R. Br. Europa austr., Oriens.  
*bicolor* Boiss. et Held. Graecia.  
*flexuosa* Sibth. et Sm. Graecia.  
*maritima* R. Br. Reg. medit.  
*bicornis* DC. Graec., Asia minor.  
*Matthiola* \* *incana* R. Br. (pl. var.) Reg. medit.  
*tristis* R. Br. Reg. medit.  
*Moricandia arvensis* DC. Reg. medit.  
*sinaica* Boiss. Arab., Pers., Belutschist.

*Myagrurn perfoliatum* L. Europa, Oriens.  
*Nasturtium officinale* R. Br. Reg. bor. temp.  
*palustre* DC. Reg. bor. et. austr.  
*Neslia paniculata* Desv. Europa, Oriens.  
*Notoceras canariense* R. Br. Reg. medit., Oriens, Ind. bor. occ.  
*Ochthodium aegyptiacum* DC. Chilia, Syria, Aegypt.  
*Raphanus Landra* Moret. Italia.  
*maritimus* Sm. Europa occ.  
*rostratus* DC. Reg. Casp.  
*Rapistrum perenne* All. Europa, Oriens.  
*rugosum* All. Europa, Oriens.  
*Senebiera Coronopus* Poir. Cosmop.  
*Sisymbrium* \* *Alliaria* Scop. Europa, Oriens, Reg. Himal.  
*erysimoides* Desf. Reg. medit., Africa trop., Arabia.  
*Irio* L. Europa, Asia et Africa bor.  
 —var. *millefolium* (W. et B.).  
*Loesellii* L. Europa or., Himal.  
 \* *officinale* Scop. Europa, Afr. bor.  
 \* *polyceratium* L. Europa austr., As. minor.  
*supinum* L. Europa merid.  
 \* *thalianum* Gay. Reg. temp.  
*Succowia balearica* Medic. Reg. medit.  
*Thlaspi ceratocarpum* Murr. Asia min., Sibiria.  
*Kotschyanum* Boiss. et Heher. Persia.  
*Vesicaria grandiflora* Hook. Texas, Mexico.

### Cucurbitaceae.

*Abobra viridiflora* Naud. Am. austr.  
*Benincasa cerifera* Savi. Asia, Afr. austr. trop.



*Citrullus Colocynthis* *Schrad.* Afr. calid.  
*Coccinia indica* *Wight.* Asia trop.  
*Cucumis africanus* *Lindl.* Afr. austr.  
*Melo* *L.* Reg. trop., Geront.  
*metuliferus* *E. Mey.* Prom. b. Spei.  
*prophetarum* *L.* Arabia, Africa trop.  
*pustulatus* *Hook.* Africa or. et trop.  
*Cucurbita coronata* *Hort.*  
*ficifolia* *Bouchè.* Asia or.  
*maxima* *Duchesne.* As. trop., Abyss.  
*moschata* *Duchesne.* Asia trop.  
*Pepo* *L.* (pl. var.). Afr. trop., Oriens.  
*Cyclanthera pedata* *Schrad.* Mexico.  
—var. *edulis* *Hort.*  
*Ecballium Elaterium* *A. Rich.* Reg. medit.  
*Lagenaria vulgaris* *Ser.* (pl. var.). Reg. trop. et subtrop.  
*Luffa aegyptiaca* *Mill.* Geront. reg trop.  
*acutangula* *Roxb.* Reg. trop.  
*Momordica Charantia* *L.* Ind. or.  
*Sicyos bryoniaefolia* *Moris.* Chili.

### Gupuliferae.

*Quercus Cerris* *L.* Europa, Oriens.  
var. *austriaca* (*Willd.*).  
*coccifera* *L.* Oriens, Reg. medit.  
*Ilex* *L.* Reg. medit., Oriens.  
—var. *Fordii* (*Carr.*).  
—var. *macrocarpa* (*Guss.*).  
—var. *pyramidalis* *Hort.*  
*lanuginosa* *Lam.* (non *Don.*). Reg. medit.  
—var. *microcarpa* (*Guss.*) *Borzi.*  
—var. *sicula* *Borzi.*  
—var. *laciniata* *Borzi.*

*Quercus lusitana* *Lam.* Reg. medit., Oriens.  
—var. *boetica* (*Buek.*).  
*pedunculata* *Willd.* Reg. medit. et austr., Europa, Oriens.  
—var. *brutia* (*Ten.*).  
*polymorpha* *Chmss. et Schlecht.* Mexico.  
*pseudo-Suber* *Santi.* Reg. medit., Europa et Oriens.  
*Robur* *L.* Europa, As. occ.  
*Suber* *L.* Reg. medit. et Oriens.

### Dilleniaceae.

*Hibbertia linearis* *R.Br.* Australia.

### Dipsacaceae.

*Cephalaria ambrosioides* *R. et S.* Graecia.  
*corniculata* *R. et S.* Banatus.  
*dipsacoides* *Boiss.* As. min.  
*leucantha* *Schrad.* Hisp., Gall.  
—var. *albescens* (*R. S.*).  
*rigida* *R. et S.* Prom. b. Spei.  
*Dipsacus laciniatus* *L.* Europa, Oriens.  
*sylvestris* *Mill.* Europa, Oriens.  
*Scabiosa brachiata* *Sbt. et Sm.* Graecia, Europa austr., Asia min.  
*ciliata* *Spr.* Graecia.  
\* *cretica* *L.* Ins. Creta, Sicilia.  
*integrifolia* *L.* Graecia, Asia min.  
\* *limonifolia* *Vahl.* Sicilia.  
*maritima* *L.* Reg. medit., Ins. Canariae.  
—var. *grandiflora* (*Scop.*).  
—var. *calyptocarpa* (*St. Am.*).  
*orientalis* *Lag.* Oriens.



*Scabiosa palaestina* L. Asia min.,  
Persia, Syria.  
*pyrenaica* All. Europ. austr.  
*stellata* L. Reg. med. occ.

**Ebenaceae.**

*Diospyros Ebenum* Koen. Ind.,  
or., Himal.

**Elaeagnaceae.**

*Elaeagnus angustifolia* L. Europa.,  
As. bor.  
*latifolia* L. Asia trop.  
*multiflora* Thbg Japonia.  
*salicifolia* D. Don. Hab?  
*tomentosa* Moench. Europa, As.  
min.  
*umbellata* Thbg. Japonia.

**Ericaceae.**

*Arbutus Andrachne* L. Reg. me-  
dit. or.  
*canariensis* Duham. Ins. Cana-  
riae.  
\* *Unedo* L. Reg. medit., Hibern.  
*Erica multiflora* L. Reg. medit.  
*stricta* Donn. Prom b. Spei.

**Euphorbiaceae.**

*Alkornea ilicifolia* Muell. Arg. Au-  
stralia.  
*Breynia patens* Muell. India or.  
*Buxus balearica* Lam. Ins. bal.,  
Sard.  
*japonica* Muell. Arg. Japonia.

*Buxus sempervirens* L. Europa,  
Oriens, As. temp.  
—var. fol. arg. variegatis.  
—var. fol. aureo-variegatis.  
—var. fol. marginatis.

*Croton ciliato glanduliferus* Orteg.  
Mexico, Cuba.

*Chrozophora* \* *tinctoria* Juss. Eu-  
ropa austr., Oriens., Afr. bor.  
et Ind. or.

*Euphorbia* \* *biglandulosa* Desf. I-  
tal. merid., Sicilia, Oriens.

\* *Bivonae* Steud. Africa bor., Si-  
cilia.

*coralloides* L. Italia.

\* *Characias* L. Reg. medit. occ.  
*deflexa* Sibth. et Sm. Graecia.

\* *dendroides* L. Reg. medit.

*dentata* Michx. Amer. bor.

*globosa* Lims. Prom. b. Spei.

*grandidens* Haw. Prom. b. Spei.

\* *helioscopia* L. Europa, Asia.

*heterophylla* L. Am. bor.

*Ipecacuanha* L. Am. bor.

*Lathyris* L. Europa austr.

*maculata* L. Am. bor.

*marginata* Frsh. Am. bor.

*Ornithopus* Jacq. Prom. b. Spei.

*Pentlandi* Boiss. Bolivia.

*peploides* Gouan. Europ. medit.

Africa bor.

*Peplus* L. Reg. medit. Europ.  
ecc.

*pinea* L. Reg. medit.

*piscatoria* Ait. Ins. Madeira.

*platiphylla* L. Europa.

*prostrata* Ait. Amer. bor.

*Regis-Jubae* Webb. et Berth. Ins.  
Teueriff.

*Schimperi* Presl. Arabia.

*spinosa* L. Europa austr.

*Terracina* L. Reg. medit.

*variabilis* Cesati. Reg. medit.

*Hemicyclia australasica* Muell. Au-  
stralia.

*Homalanthus Leschenaultianus*  
Juss. As. or., Malay.



*Jatropha aconitifolia* Mill. Am. bor.  
*gossypifolia* L. Am. et Afr. trop.  
*Manihot cartaginensis* Muell. Arg.  
 Am. trop.  
*Mercurialis annua* L. Europa, Afr.  
 bor.  
*Phyllanthus angustifolius* Sw. Ind.  
 occ  
 —var. *elongatus* (Steud.).  
*grandifolius* L. Am. austr.  
*latifolius* Sw. Jamaica.  
*montanus* Sw. Jamaica.  
*Securinega ramiflora* Muell. Arg.  
 Asia or.  
*Ricinus* \* *communis* L. (pl. var.).  
 Reg. trop. et subtrop., apud  
 nos indigenatus.  
*Sapium sebiferum* Roxb. Reg. trop.

**Ficoideae.**

*Mesembryanthemum albinatum*  
*Haw.* Prom. b. Spei.  
*angustum* Haw. Prom. b. Spei.  
*blandum* Haw. Prom. b. Spei.  
 —var. fl. roseis.  
*caulescens* Mill. Prom. b. Spei.  
*cordifolium* L. Prom. b. Spei.  
*crassulinum* Spr. Prom. b. Spei.  
*cruciatum* Haw. Prom. b. Spei.  
*crystallinum* L. Graecia, Ins.  
 canar., Africa trop.  
*cultratum* S. D. Prom. b. Spei.  
*deltoides* L. Prom. b. Spei.  
*depressum* Haw. Prom. b. Spei.  
*Ecklonis* Salm. Dych. Prom. b.  
 Spei.  
*edulis* L. Prom. b. Spei.  
*elegans* Jacq. Prom. b. Spei.  
*falciforme* Haw. Prom. b. Spei.  
*forficatum* L. Prom. b. Spei.  
*geminatum* Haw. Prom. b. Spei.  
*inclaudens* Haw. Prom. b. Spei.  
*Lehmanni* Eckl. et Zeyh. Prom.  
 b. Spei.  
*linguiforme* L. Prom. b. Spei.

*Mesembryanthemum lunatum*  
*Willd.* Prom. b. Spei.  
*maricatum* Haw. Prom. b. Spei.  
*mutabile* Haw. Prom. b. Spei.  
*nodiflorum* L. Reg. medit.,  
 Persia.  
*polyanthon* Haw. Prom. b. Spei.  
*radiatum* Haw. Prom. b. Spei.  
*rubrocinctum* Haw. Afr. trop.  
 —var. *albiflorum* Hort. Pan.  
 —var. *fol. crassioribus*.  
*spectabile* Haw. Prom. b. Spei.  
*spinosum* L. Prom. b. Spei.  
*splendens* L. Prom. b. Spei.  
*tricolorum* Haw. Prom. b. Spei.  
*uncatum* L. Prom. b. Spei.  
*Sesuvium Portulacastrum* L. Reg.  
 trop.  
*Tetragonia cristallina* L' Hérít.  
 Peruvia.  
*echinata* Ait. Prom. b. Spei.  
*expansa* Thnbg. Japonia.

**Gentianaceae.**

*Chlora* \* *perfoliata* L. Europa,  
 Asia min.  
*Villarsia ovata* Vent. Afr. austr.  
*Limnanthemum peltatum* Gmel.  
 Europa.

**Geraniaceae.**

*Erodium* \* *malachoides* Willd.  
 Reg. medit., Oriens.  
*gruatum* Soland. Europa austr.,  
 Oriens.  
*petreum* Willd. Reg. medit.  
 occ.  
*Geranium collinum* Steph. Asia  
 bor.  
*ibericum* Cav. Reg. Caucas.  
 \* *lucidum* L. Europa, As. bor.  
 \* *molle* L. Europa, Afr. bor.,  
 Asia, etc.



*Geranium pratense* L. Europa,  
 As. bor.  
*pyrenaicum* *Burm.* Europa, As.  
 min.  
 \* *robertianum* L. Reg. bor. temp.  
 \* *rotundifolium* L. Europa, Asia  
 bor.  
*sanguineum* L. Europa, Reg.  
 Caucas.  
*sylvaticum* L. Europa, Asia  
 min.  
*Imperatiens Balsamina* L. As. trop.  
*capensis* *Meerb.* Prom. b. Spei.  
*firmula* *Baher.* Madag.  
*scabrida* DC. Reg. Him. al.  
*Sultani* *Hook.* Afr. trop  
*Limnanthes Douglasii* R. Br. Am.  
 bor. occ.  
*Oxalis asinina* *Jacq.* (bulb.)  
 Prom. b. Spei.  
*brasiliensis* *Lodd.* (bulb.) Bra-  
 silia.  
 \* *cernua* *Thbg.* (bulb.) Prom. b.  
 Spei; nunc apud nos indige-  
 nata et late diffusa.  
*compressa* L. (bulb.) Prom. b.  
 Spei.  
*Consolii* *Tod.* (bulb.) Afr. austr.  
*Coppolerii* *Tod.* (bulb.) Afr. a-  
 ustr.  
*corniculata* L. Reg. trop.  
 — var. *tropaeoloides* *Hort.*  
*fabaefolia* *Jacq.* (bulb.) Afr.  
 austr.  
*flava* L. (bulb.) Prom. b. Spei  
*floribunda* *Lehm.* (bulb.) Brasilia.  
*fuscata* *Jacq.* Prom. b. Spei.  
 (bulb.)  
*hirta* L. (bulb.) Prom. b. Spei.  
*lasiandra* *Zucc.* (bulb.) Me-  
 xico.  
*lilacina* *Klotz.* (bulb.) Mexico.  
*longisepala* *Tod.* (bulb.) Afr.  
 austral.  
*Majoranae* *Tod.* (bulb.) Hort.  
 Pan.  
*purpurea* L. (bulb.) Prom. b.  
 Spei.

*Oxalis purpurata* *Jacq.* (bulb.)  
 Prom. b. Spei.  
*Regnellii* *Miq.* (bulb.) Brasilia.  
*tetraphylla* *Cav.* (bulb.) Mexico.  
*variabilis* *Jacq.* (bulb.) Prom.  
 b. Spei.  
*Pelargonium acerifolium* L' *Hérit.*  
 Prom. b. Spei.  
*acetosum* *Ait.* Prom. b. Spei.  
*amatymbicum* *Steud.* Prom. b.  
 Spei.  
*athamanthoides* L' *Hérit.* Prom.  
 b. Spei.  
*capitatum* *Ait.* Prom. b. Spei.  
*carnosum* *Soland.* Prom. b. Spei.  
*denticulatum* *Jacq.* Prom. b.  
 Spei.  
*discipes* *Haw.* Prom. b. Spei.  
*ficifolium* *Hffmegg.* Prom. b. Spei.  
*graveolens* L' *Hérit.* Prom. b.  
 Spei.  
*Heritieri* *Sret.* Prom. b. Spei.  
*inquinans* *Ait.* (pl. var.) Prom.  
 b. Spei.  
*lappaceum* *Hffmegg.* Prom. b.  
 Spei.  
*lobatum* *Willd.* Prom. b. Spei.  
*lucidum* *Hort.* Prom. b. Spei.  
*malvaefolium* *Jacq.* Prom. b.  
 Spei.  
*micranthum* G. *Don.* Prom. b.  
 Spei.  
*ovale* L' *Hérit.* Prom. b. Spei.  
*peltatum* *Ait.* Prom. b. Spei.  
*quercifolium* L' *Hérit.* Prom. b.  
 Spei.  
*quinatum* *Sims.* Prom. b. Spei.  
*quinquevulnerum* *Willd.* Prom.  
 b. Spei.  
*Radula* L' *Hérit.* Prom. b. Spei.  
 — var. *roseum* (R. Br.)  
*Skellii* *Hffmegg.* Prom. b. Spei.  
*tabulare* L' *Hérit.* Prom. b.  
 Spei.  
*ternatum* *Jacq.* Prom. b. Spei.  
*tomentosum* *Jacq.* Prom. b.  
 Spei.



*Pelargonium villosum Sweet.* Hab?  
*vitifolium L' Hérít.* Prom. b.  
Spei.

*zonale L' Hérít. (pl. var.)* Prom.  
b. Spei.

*Tropaeolum majus L.* Peruvia.  
*lobbianum Hort. Veitch* Nova  
Granata.  
*peregrinum L.* Nuov. Gran.

### **Globulariaceae.**

*Globularia Alypum L.* Reg. medít.  
*salicina L.* Ins. Madeira.  
*vulgaris L.* Europa austr., Reg.  
Caucas.

### **Hydrophyllaceae.**

*Nemophila insignis Benth.* Calli-  
fornia.  
*maculata Benth.* California.  
*Mentziesii Hook.* Am. bor. occ.  
*Phacelia campanulata A. Gray.*  
California.  
*circinnata Jacq.* Am. bor. occ.,  
Chili.  
*distans Benth.* California.  
*loasaefolia Torr.* California.  
*ortgiesiana Heer.* Mexico.  
*Parryi Torr.* California.  
*tanacetifolia Benth.* California.  
*viscida Torr.* California.  
*Whitlavia A. Gray.* Californ.  
*Wigandia urens H. B. K.* Vene-  
zuela.

### **Hypericinaceae.**

*Hypericum canadense L.* Am.  
bor.  
*commutatum Nolte.* Europa.

*Hypericum elatum Ait.* Am. bor.  
*kalmianum L.* Am. bor.  
*olympicum L.* Graecia, As. min.  
*patulum Thnbg.* China, Jap.,  
Himal.  
*perfoliatum L.* Italia, Graecia,  
As. min.  
\* *perforatum L.* Europa, As. et  
Am. bor.  
*tomentosum L.* Reg. medít.

### **Ilicinaceae.**

*Ilex Aquifolium L.* Europa, Asia  
occ.  
*Dahoon Wall.* Am. sept.  
*Nemopanthus fascicularis Raf.*  
Am. bor.

### **Illecebraceae.**

*Herniaria latifolia Lap.* Mont. Py-  
ren.  
*pyrenaica J. Gay.* Mont. Py-  
reu.  
*Paronychia \* argentea Lam.* Reg.  
medít.  
*Pollichia campestris Ait.* Africa  
austr.

### **Juglandaceae.**

*Carya olivaeformis Nutt.* Am. bor.  
*Juglans nigra L.* Am. bor.  
*regia L.* As. occ., Himal.

### **Labiatae.**

*Ajuga \* orientalis L.* Sicilia, O-  
riens.



- Ajuga* \* *Iva* *Schreb.* Reg. medit.  
\* *reptans* *L.* Europa.
- Amethystea coerulea* *L.* Sibiria.
- Anisomeles ovata* *R. Br.* Ind. or.,  
Malay.
- Ballota acetabulosa* *Benth.* Graecia, As. min.  
*hirsuta* *Benth.* Hisp., Afr. bor.  
*hispanica* *Benth.* Europa austr.  
*nigra* *L.* Europa, Oriens, Afr. bor.  
*pseudo-Dictamnus* *Benth.* Graecia, Creta.  
*rupestris* *Vis.* Dalmat.
- Calamintha* \* *Clinopodium* *Benth.*  
Reg. bor. temp.  
*Nepeta Savi.* Europa, Afr. bor.,  
Oriens.  
*officinalis* *Mnch.* Europa, Oriens.
- Cedronella mexicana* *Benth.* Mexico.
- Coleus barbatus* *Benth.* Afr. trop.  
*spicatus* *Benth.* Ind. or.
- Dracocephalum Moldavica* *L.* Europa, As. bor.
- Galeopsis ochroleuca* *Lam.* Eur.  
*Tetrahit* *L.* Europa, As. bor.
- Horminum pyrenaicum* *L.* Europa austr.
- Hyssopus officinalis* *L.*, var. *albus* *Hort.* Europa, As. temp.
- Lallemantia peltata* *F. et M.* Reg. Cauc., Persia.  
*iberica* *F. et Mey.* As. min.,  
Syria.
- Lamium* \* *amplexicaule* *L.* Europa, Asia bor.  
*pubescens* *Sibth.* Italia.
- Lavandula abrotanoides* *Lam.* Ins. Canariæ.  
*Spica* *Cav.* Reg. medit.  
*Stoechas* *L.* Reg. medit,
- Leonotis Leonurus* *R. Br.* Prom. b. Spei.
- Lycopus* \* *europaeus* *L.* Europa, As. bor.  
— var. *menthaefolia* (*Mabill.*),  
Gallia.
- Marrubium* \* *Aschersonii* *P. Magn.*  
Sardinia, Sicilia.  
*astracanicum* *Jacq.* Asia min.,  
Persia.  
*candidissimum* *L.* Europa austr.,  
As. min.  
*Kotschyii* *Boiss.* Kurdistan.  
*leonuroides* *Desv.* Reg. Cauc.  
*supinum* *L.* Europa austr.  
— a. *sericeum* *Boiss.*
- \* *vulgare* *L.* Europa, Asia, Africa bor.
- Melissa officinalis* *L.* Reg. medit.,  
Oriens.
- Mentha aquatica* *L.* Europa, Asia,  
Afr. bor.
- \* *Pulegium* *L.* Europa, Asia, Afr. bor.  
*rotundifolia* *Huds.* Europa, Asia,  
Afr. bor.  
— var. *macrostachya* (*Ten.*).  
*sylvestris* *L.* Reg. bor. temp.  
*viridis* *L.* Europa, Asia, Africa bor.
- Micromeria approximata* *Rchb.* Europa merid.
- \* *graeca* *Benth.* Ital. merid., Sicilia, Oriens.  
*juliana* *Benth.* Reg. medit. occ.  
*rupestris* *Benth.* Europa austr.
- Moluccella laevis* *L.* As. occ.  
*spinosa* *L.* Europa austr., Syria.
- Monarda Bradburiana* *Beck.* America bor.  
*didyma* *L.* Amer. bor.
- Nepeta anisata* *Hort.* Hab.?  
*grandiflora* *Bbrst.* Reg. Cauc.  
*Cataria* *L.* Europa, Oriens, Himal.  
*racemosa* *Lam.* Amer., Persia.  
*ruderalis* *Buch. Ham.* Europa,  
Oriens.
- Ocimum Basilicum* *L.* Asia occ. trop.  
— var. *anisatum* *Hort.*  
— var. *bullatum* *Hort.*  
— var. *microphyllum* *Hort.*  
*campechianum* *Mill.* Am. centr.  
*graveolens* *A. Br.* Abyssinia.



- Ocimum Hartwigii Lindl.* Peruvia, Ecuador.  
*sanctum L.* Geront. reg. trop.  
*viride Willd.* Afr. trop.
- Origanum Dictamnus L.* Creta.  
*libanoticum Boiss.* Syria.  
*Majorana L.* Europa.
- \* *Onites L.* Europa austr. or.,  
 As. min., Syria.  
*pulchrum Boiss.* Oriens.  
*vulgare L.*, var. *viridis Willd.*  
 Europa, As. bor.
- Perilia arguta Bth.* China.  
*ocimoides L.* Ind. or.
- Phlomis armeniaca Willd.* Asia min.  
*chrysophylla Boiss.* Syria.  
*ferruginea Ten.* Italia, Graecia.  
*fruticosa L.* Europa austr.  
*purpurea L.* Hisp. Lusit.  
*viscosa Poir.* Syria.
- Physostegia virginiana Benth.* America cor.
- Plectranthus amethystoides Benth.*  
 China.  
*glaucocalyx Maxim.* Amer.  
*parviflorus Willd.* Australia,  
 Ins. mar. pacif.  
*tomentosus Benth.* Afr. austr.
- Prasium* \* *majus L.* Reg. temp.
- Prunella laciniata L.* Europa, Afr. bor., Oriens.  
 \* *vulgaris L.* Reg. temp.
- Pycnanthemum lanceolatum Prsh.*  
 Am. sept.
- Salvia acetabulosa L.* As. min., Syria.  
*amarissima Orteg.* Mexico.  
*argentea L.* Reg. medit.  
*aurita Thbg.* Prom. b. Spei.  
*austriaca Jacq.* Europa austr.  
*azurea Lam.* Am. sept.  
*bicolor Lam.* Reg. medit.  
*bracteata Russel.* As. min., Syria.  
*candidissima Vahl.* As. min.  
*clejstogama Bary et Paul.* Afr. austr.
- canariensis L.* Ins. Canariae.  
*Candelabrum Boiss.* Hisp.  
*coccinea Juss.* Am. bor. trop.  
 — var. *pumila Hort.*  
*confertiflora Pohl.* Brasilia.  
*confusa Bth.* Europa austr.  
*crassifolia Desf.* Europa merid.  
*farinacea Benth.* Texas., Mexico.  
*Forskohlei L.* As. min.  
*Horminum L.* Reg. medit.  
 — var. *rubra Hort.*  
*hybrida Schur.* Europa.  
*interrupta Schousb.* Maroccus.  
*japonica Thbg.* Japonia.  
*lavandulaefolia Vahl.* Europa merid.  
*leucantha Cav.* Mexico.  
*lusitanica Jacq.* Hisp.  
*lyrata L.* Am. bor.  
*mexicana L.* Mexico.  
*nilotica Murr.* Aegypt.  
*nutans L.* Europa austr. occ.  
*officinalis L.*, var. *fol. variegatis Hort.* Reg. medit.  
*patens Cav.* Mexico.  
*rigens Sihth. et Sm.* Graecia  
*pendula Vahl.* Europa or.  
*polystachya Orteg.* Mexico.  
*pratensis L.* Europa, Reg. Cauc.  
*recognita Fisch. et Mey.* Asia min.  
*regeliana Trauttv.* Caucas.  
*Roemeriana Scheel.* Texas, Mexico.  
*runcinata L. fil.* Prom. b. Spei.  
*Sclarea L.* Reg. medit., Oriens.  
*spicata Schult.* Mexico.  
*splendens Ker. et Gawl.* Brasilia.  
*taraxacifolia Coss. et Ball.* Maroccus.  
*Tenorii Spr.* Reg. medit.  
*tiliaefolia Vahl.* Mexico.  
 \* *verbenaca L.* Europa, Oriens.  
 — var. *verbenacoides (Brot.)*.  
*virgata Ait.* Europa austr. or., Oriens.



*Satureja cuneifolia* *Ten.* Reg. med.  
dit.  
*hortensis* *L.* Reg. medit., Oriens.  
*montana* *L.* Europa austr., Reg.  
Caucas.  
*Scutellaria albida* *L.* Europa or.,  
Oriens.  
*altissima* *L.* Europa austr., Reg.  
Caucas.  
*baikalensis.* *Georg.* Sibir., As. or.  
*dependens* *Maxim.* Japonia.  
*galericulata* *L.* Reg. bor temp.  
\* *peregrina* *L.* Europa austr., O-  
riens.  
*Ventenati* *L.* Nuov Gran.  
*versicolor* *Nutt.* Am. bor.  
*Sideritis* \* *romana* *L.* Reg. medit.  
\* *sicula* *Ucria.* Sicilia, Europa  
austr.  
*Sphacele floribunda* *Benth.*  
*Spermacoce teunior* *L.* Amer. bor.  
*Stachys* \* *arvenis* *L.* Geront. temp.  
bor.  
*Bridgesii* *Benth.* Chili.  
*lanata* *Jacq.* Byzanth., Persia,  
Caucas.  
*lavandulaefolia* *Vahl.* Caucas.,  
As. min., Pers.  
*saturejoides* *Mont. et Auch.* Me-  
sopot., Syria.  
*sericea* *Wall.* Himal., As. bor.  
*subrenata* *Vis.* Dalmatia.  
*sylvatica* *L.* Europa, Himal., As.  
bor.  
*Teucrium Chamaedrys* *L.* Europa,  
As. bor., Oriens.  
\* *flavum* *L.* Reg. medit.  
\* *fruticans* *L.* Reg. medit. occ.  
*lucidum* *L.* Reg. medit.  
*Polium* *L.* Reg. medit., Oriens.  
*Scorodonia* *L.* Europa.  
*Thymus capitatus* *Hffg. et Lk.*  
Reg. medit.  
*Serpyllum* *L.* Europa, Asia, Afr.  
bor.

**Laurineae.**

*Laurus nobilis* *L.* Reg. medit.  
*iteophylla* *Borzì.*  
*Lindera lucida* (*Blume*) *H. Pan.*  
Java.  
*Persea indica* *Spr.* Ins. Canariae.

**Leguminosae.**

*Acacia armata* *R. Br.* Australia  
*Cavenia Bert.* Ind. or.  
*cyanophylla* *Lndl.* Australia.  
— var. *latifolia* *Hort.*  
*Cyclops Cunng.* Australia.  
*decipiens* *R. Br.* Austr., Ind. or.  
*decurrens* *Willd.* Australia.  
*dietrichiana* *F. v. Muell.* Austr.  
*falcata* *Willd.* Australia.  
*farnesiana* *Willd.* Reg. trop.  
*glomerosa* *Benth.* Australia.  
*horrida* *Willd.* Prom. b. Spei.  
— var. *capeensis* (*Burch*).  
*juncifolia* *Benth.* Australia.  
*longifolia* *Willd.* Australia.  
— var. *latifolia* (*Willd.*).  
— var. *macronata.* *Willd.*  
— var. *Sophora* (*R. Br.*).  
*linearis* *Sims.* Australia.  
— var. *glauca* *Hort.*  
*Martii* *Benth.* Brasilia.  
*melanoxylon* *R. Br.* Australia.  
*multijuga* *Meisn.* Prom. b. Spei.  
*neriifolia* *Cunng.* Australia.  
*rostellifera* *Bth.* Australia.  
*salicina* *Lndl.* Australia.  
*saligna* *Vendl.* Australia.  
*sphaerocephala* *Cham.* Mexico.  
*stricta* *Willd.* Australia.  
*tamarindifolia* *Willd.* Am. austr.  
*tenuifolia* *F. v. Muell.* Australia.  
*uncinella* *Benth.* Australia.  
*verticillata* *Willd.* Australia.  
*viarum* *Allem.* Brasilia.  
*Adenocarpus intermedius* *DC.* Eu-  
ropa, Oriens.



- Aeschynomene indica* L. India  
or.
- Albizzia Julibrissin* Durazz. Asia,  
Afr. trop.  
— var. *speciosa* Hort.  
*lophantha* Benth. Australia.
- Amorpha canescens* Nutt. Am.  
sept.  
*fruticosa* L. Am. sept.  
*herbacea* Walt. Am. sept.  
*nana* Nutt. Am. sept.
- Anagyris* \* *foetida* L. Reg. me-  
dit., Oriens.
- Anthyllis barba-Jovis* L. Reg. me-  
dit.
- \* *tetraphylla* L. Reg. medit.  
*Vulneraria* L. Europa, Oriens,  
Abyss.
- Arachis hypogaea* L. Reg. trop.
- Astragalus boeticus* L. Reg. me-  
dit.  
*edulis* Dur. et Coss. Afr. bor.  
*hamosus* L. Reg. medit., Tran-  
scauc., Ind. or.  
*falcatus* Lem. Reg. Cauc. et  
Sib.  
*kokandensis* Bunge. As. temp.  
*occarpus* A. Gray. Am. bor.  
occ.  
*scorpioides* Pourr. Hisp.
- Baptisia australis* R. Br. Am. bor.  
*leucophaea* Nutt. Am. bor.  
*tinctoria* R. Br. Amer. bor.
- Bauhinia aculeata* L. Am. austr.  
*diphylla* Buch. Burma, Malay.  
*porrecta* Sw. Ind. occ.
- Biserrula* \* *Pelecinus* L. Reg.  
medit.
- Cadia purpurea* Forsk. Arabia.
- Caesalpinia Gilliesii* Wallich. Am.  
au-tr.  
*Minax* Hance, var. *burmanica*  
Hort. Pan., China.  
*tinctoria* Domb. Nova Granata.
- Calliandra portoricensis* Bth. A-  
mer. bor., India occ.
- Calycotome* \* *infesta* Guss. Sicilia,  
Dalm.
- Canavalia ensiformis* DC., var.  
*gladiata* (DC.), Cosmop. trop.
- Caragana microphylla* Lam. Sib.  
alt.  
*Redowski* DC. Sibiria.
- Cassia Altomaria* L. Am. austr.  
*australis* Sim. Australia.  
*Brewsteri* F. Muell. Australia.  
*corymbosa* Lam. Am. calid.  
*eremophila* Cunng. Australia.  
*emarginata* L. Am. trop.  
*laevigata* Willd. Cosmop. trop.  
*lineata* Sw. Am. bor.  
*occidentalis* L. Cosmop. trop.  
*Sophera* L. Geront. trop.  
*Tora* L. Cosmop. trop.
- Ceratonia* \* *siliqua* L. Europ. au-  
str., Oriens.
- Cercis Siliquastrum* L. Europa,  
Oriens.
- Chaetocalyx vincentina* DC. Ins.  
S. Vinc.
- Chorizema cordatum* Lindl. Au-  
stralia.  
*ilicifolium* Labill. Austral.
- Cicer arietinum* L. Europa, O-  
riens.,  
—var. *niger* Hort. India occ.
- Clitoria Ternatea* L. Reg. trop.
- Colutea arborescens* L. Europa,  
Oriens.
- Coronilla cretica* L. Europa or.,  
Asia min.  
*emeroides* Boiss. Graecia, Asia  
min.  
*junceae* L. Europa austr.  
*parviflora* Willd. Graecia, Asia  
min.
- \* *valentina* L. Europa austr.  
*varia* L. Europa.  
*viminalis* Salisb. Afr. bor.
- Cracca ochroleuca* Bth. Peruvia.
- Crotalaria incana* L. Amer. trop.
- Cylista villosa* Ait. Afr. austr.
- Cytisus* \* *aeolicus* Guss. Ins. Lip.  
*candicans* Lam. Reg. medit.  
occ.



- Cytisus canariensis Steud.* Ins. Canariae.  
*fragrans Lam.* Ins. Teneriffae.  
*Dalbergia Sis-oo Roxb.* Affgh., Ind. or.  
*Dalea Lagopus Willd.* Mexico.  
*Desmanthus brachylobus Benth.* Am. bor.  
*Desmodium canadense DC.* America bor.  
*canescens L.* Amer. bor.  
*Dioclea Jacquiniiana DC.* Ins. Martinic.  
*Dolichos Lablab L.* Reg. trop.  
 —var. *atropurpureus Hort.*  
*Doryenium rectum Ser.* Reg. medit.  
*Daviesia corymbosa Sm.* Australia.  
*Erythrina Crista-galli L.* Brasilia.  
 —var. *laurifolia H. Paa.*  
 —var. *speciosa H. Pan.*  
*insignis Tod.* Hort. Pan.  
*viarum Tod.* Hort. Pan.  
 —var. *picta Hort. Pan.*  
*Galega officinalis L.* Europa, Asia occ.  
 —var. *persica (Pers.).*  
*Genista cinerea DC.* Europa austr. occ.  
 \* *ephedroides DC.* Sard., etc.  
*ferox Poir.* Africa bor.  
*florida L.* Reg. medit. occ.  
*maderensis Lowe.* Ins. Madeira.  
*Gleditschia caspica Desf.* Reg. caspica.  
*triacanthos L.* Am. bor.  
*Glycine Soja Sieb.* Asia trop.  
*Glycyrrhiza echinata L.* Europa austr., Oriens.  
*Gompholobium latifolium Sm.* Australia.  
*Halimodendron argenteum Fisch.* Reg. Cauc., Persia, As. bor.  
*Hedysarum coronarium L.* Italia.  
*Hosackia subpinnata G. Don.* Am. bor. occ., Chill.  
*Hymenocarpus \* circinnata Savi.* Sicilia, Ital. cont., Hisp., etc.  
*Kennedia apetala Hort.* Hab ?  
*Laburnum anagyroides Medic.* Europa.  
*Lathyrus angulatus L.* Europa.  
 \* *Aphaca L.* Europa, Oriens.  
*articulatus L.* Reg. medit. occ.  
*Clymenum L.* Reg. medit.  
*latifolius L.* Europa.  
*Insitanicus Mart.* Hisp.  
*magellanicus Lam.* Reg. Magell.  
*Ochrus DC.* Reg. medit.  
*odoratus L.* Italia.  
*sphaericus Retz* Europa austr.  
*tingitanus L.* Reg. medit. occ.  
*venosus Mhlbg.* Am. bor.  
*Lespedeza eriocarpa DC.* Reg. Himal.  
*macrocarpa Bunge.* China.  
*Leucaena glauca Benth.* Reg. trop.  
*Lotus corniculatus L.* Geront. temp., Austral.  
*cytisoides L.* Europa austr., Afr. bor.  
 \* *edulis L.* Reg. medit.  
*Requieni Mauri.* Italia.  
*ornithopodioides L.* Reg. medit.  
*parviflorus Desf.* Reg. medit.  
*Lourea Vespertilionis Desv.* Reg. trop.  
*Lupinus \* albus L.* Europa austr.  
 \* *digitatus Forsk.* (L. Cosentini *Guss.*), Sicilia.  
*mutabilis Sweet.* Nova Granata.  
*Lysiloma latisiliqua Blh.* Amer. bor., India occ.  
*Medicago \* arborea L.* Italia, Graecia.  
*carstiensis Wulf.* Carinth.  
*denticulata Willd.* Geront. reg. temp. et bor.  
*glutinosa Bbrst.* Caucasus.  
 \* *Helix Willd.* Reg. medit.  
*hispida Gaertn.* Europa austr.  
*laciniata Mill.* Reg. medit.  
*Langeana Tod.* Europa,



*Medicago* \* *lappacea* Desr. Reg. medit.  
*minima* L. var. *pulchella* (Tod.), Europa.  
 \* *orbicularis* All. Reg. medit., Abyssinia.  
*polycarpa* Schur. Europa.  
*prostrata* Jacq. Italia.  
*rigidula* Desr. Europa.  
 \* *rugosa* Desr. Europa.  
*sativa* L. Europa, Oriens.  
*sphaerocarpi* Bert., var. *ovalis* Hort. Reg. medit.  
*tornata* Mill. Europa austr. —var. *minor* Hort.  
 \* *truncatula* Gaertn. Europa. —a. *murex* Willd. —b. *tribuloides* Desr.  
*tuberculata* Willd. Reg. medit.  
*turbinata* Willd. Reg. medit.  
*Melilotus* *alba* Desr. Europa, Asia.  
*elegans* Salzm. Reg. medit.  
*gracilis* DC. Reg. medit., Asia min.  
*hirsuta* Lipsky, ex Hort. Budap.  
*indica* All. Europa, As. bor.  
*italica* Lam. Reg. medit.  
 \* *messanensis* All. Reg. medit.  
*speciosa* Dur. Algeria.  
*sulcata* Desf. Reg. medit.  
*Mimosa* *acanthocarpa* Poir. Mexico.  
*pudica* L. Brasilia.  
*uraguensis* Hook et Arn. Uruguay.  
*Onobrychis* *affinis* Verlot. Hab? *Caput-Galli* Lam. Reg. medit. et Caucas.  
*viciaefolia* Scop. Europa, Asia or. et bor.  
*Ononis* *breviflora* DC. Reg. medit.  
*crotalarioides* Coss. Hisp.  
*macrophylla* Spreng. Lusit.  
 \* *pendula* Desf. Reg. medit. occ.  
*reclinata* L. Reg. medit.  
*Oxylobium* *tritobatum* Bth. Australia.

*Petteria* *ramentacea* Fresl. Dalmatia.  
*Phaseolus* *aconitifolius* Jacq. Ind. or., Arabia.  
*Caracalla* L. Reg. trop.  
*lunatus* L. Reg. trop.  
*multiflorus* Willd. Mexico.  
*Mungo* L. Reg. trop.  
*semierectus* L. Reg. trop.  
*vulgaris* L. (pl. var.) Cultus.  
*Pisum* *clatius* Bieb. Reg. medit., Oriens.  
*Pithecolobium* *pruinatum* Benth. Australia.  
*Prosopis* *juliflora* DC. Am. trop.  
*Nandubya* Lorentz. Reg. argent.  
*Psoralea* \* *bituminosa* L. Reg. medit., Arabia.  
*involverata* Thbg. Prom. b. Spei.  
*Pultenaea* *flexilis* Sm. Australia.  
*Retama* *monosperma* Boiss. Reg. medit. occ.  
*Rhynchosia* *Charibaea* DC. Am. bor., Ind. occ., Afr. trop.  
*lineata* Benth. Brasilia.  
*minima* DC. Cosmop. trop. et subtrop.  
*phaseoloides* DC. Am. bor.  
*pubescens* DC. Abyssinia.  
*Robinia* *Pseudacacia* L. (pl. var.) Am. bor.  
*viscosa* Vent. Am. bor.  
*Schotia* *latifolia* Jacq. Prom. b. Spei.  
*Scorpiurus* *muricata* L. Reg. medit.  
 \* *subvillosa* L. Reg. medit.  
*Securigera* *Coronilla* DC. Europa austr.  
*Sesbania* *aegyptiaca* Poir. Ger ont. trop.  
*Sophera* *japonica* L. Japonia, China.  
*secundiflora* Lag. Mexico. — var. *fl. lilacinis*.  
*tamentosa* L. Reg. calid.



*Spartium junceum* L. Geront. reg. temp.  
*Sutherlandia frutescens* R. Br. Afr. austr.  
*Swainsona coronillaefolia* Salisb. Australia.  
*lessertiaefolia* DC. Australia.  
*Tamarindus indica* L. Afr. trop. et Asia.  
*Templetonia retusa* R. Br. Australia.  
*Tephrosia biflora* DC. Hab. ?  
*Thermopsis fabacea* DC. Kamtchat.  
*Trifolium agrarium* L. Eur., Afr. bor., Or.  
*angustifolium* L. Reg. medit., Oriens.  
*arvense* L. Europa, As. et Afr. bor., Oriens.  
*Bocconi Savi*. Europa, Afr. bor.  
\* *Cherleri* L. Reg. medit.  
*elegans* Sav. Reg. medit., Asia min., Afr. bor.  
\* *glomeratum* L. Reg. medit., Afr. bor.  
*incarnatum* L. Europa austr.  
*Juliani* Bath. Hab. ?  
*Lagrangei* Boiss. Archip. graec. Graecia.  
*Michelianum* Sav. Europa austr.  
\* *nigrescens* Viv. Europa merid.  
\* *pratense* L. As. temp.  
\* *procumbens* L. Europa, Asia, Afr. bor.  
\* *resupinatum* L. Europa occ., Reg. medit.  
\* *scabrum* L. Reg. medit.  
\* *stellatum* L. Reg. medit., Oriens.  
*striatum* L. Europa austr., Asia minor.  
\* *subterraneum* L. Reg. medit., Oriens.  
\* *tomentosum* L. Reg. medit.

*Trigonella brachycarpa* Moris. Oriens.  
*Balansae* B. et R. Graecia, Asia min.  
*coerulea* Ser. Europa or., Reg. caucas.  
*corniculata* L. Europa austr., As. min.  
*cretica* Boiss. Asia min.  
*foenum graecum* L. Europa, Oriens.  
*gladiata* Stev. Reg. medit.  
*Vicia angustifolia* Clos. Chill.  
*atropurpurea* Desf. Algeria.  
*ciliaris* Sbt. et Sm. Asia min.  
*disperma* DC. Gallia austr.  
*gemella* Cratz. Europa, Oriens.  
*Gerardi* Vill. Europa austr.  
*globosa* Retz. Hab. ?  
*hirsuta* S. F. Gray. Europa, Asia et Afr. bor.  
*hirsutissima* Cyrill. Italia.  
*hybrida* L. Europa, Syria, Africa bor.  
*lutea* L. Reg. medit., Oriens.  
*monanthos* Desf. Reg. medit.  
*narbonensis* L. Reg. medit., Or. — a. *serratifolia* Jacq.  
*nissoliana* L. Europa.  
*onobrychioides* L. Reg. medit.  
*pseudocracca* Bertol. Italia.  
\* *pubescens* Lnk Reg medit.  
*sativa* L. Europa, Afr. bor., Oriens.  
— a. *amphicarpa* Dorthes.  
— b. *Bobartii* Forst.  
— c. *cordata* Wulf.  
— d. *ferruginea* Bess.  
— e. *segetalis* Thuill.  
*varia* Host. Europa, Oriens, Afr. bor.  
*variegata* Willd. As. min., Persia.  
*Vigna Catjang* Walp. Cos mop. trop.  
*sinensis* Endl. Cosmop. trop.



**Linaceae.**

- Linum altaicum* *Fisch.* Sibiria altaica.  
*alpinum* *L.* Europa, Afric. bor.  
 — *a. humile* *Mill.*  
*angustifolium* *Huds.* Europa, Afric. bor.  
*arboreum* *L.* Creta.  
*decumbens* *Desf.* Tunisia.  
*flexuosum* *Hort.* Hab ?  
*nervosum* *Waldst.* Eur., Oriens.  
*perenne* *L.* Reg bor. temp.  
*strictum* *L.* Reg. medit., Ori.  
*usitatissimum* *L.* Eur., Oriens.  
*verticillatum* *L.* Italia.

**Lobeliaceae.**

- Lobelia Erinus* *L.* Prom. b. Spei.  
*crassicaulis* *Hook.* Hort. Kew.  
*laxiflora* *H. B. et K.* Mexico.  
*syphilitica* *L.* Prom. b. Spei.

**Loganiaceae.**

- Buddleja brasiliensis* *Jacq.* Brasilia.  
*Lindleyana* *Forst.* China.  
*madagascariensis* *Lam.* Ins. Madagascar.  
*paniculata* *Wall.* Himal. Burma.  
*Chilianthus oleaceus* *Burch.* Africa austr.  
*Nicodemia diversifolia* *Ten.* Ins. Mascar.

**Lythraceae.**

- Cuphea lanceolata* *Ait.* Mexico.  
 — *a. Zimapani* *E. Morr.*  
*Llavea* *Lindl.* Guatimala.

- Cuphea strigulosa* *H. B. et K.*  
 Am. mer.  
*viscosissima* *Jacq.* Amer. bor.  
*Lagerstroemia indica* *L.* Asia trop.  
*Lythrum* \* *Salicaria* *L.* Reg. trop temp., Austral.  
*virgatum* *L.* Europa, As. bor.  
*Nesaea myrtifolia* *Desf.* Brasilia.  
*salicifolia* *H. B. et K.* Am. trop.  
*syphilitica* *Steud.* Mexico.

**Magnoliaceae.**

- Liriodendron tulipifera* *L.* Am. bor., China  
*Magnolia grandiflora* *L. (pl. var.)*  
 Am. bor

**Malpighiaceae.**

- Bunchosia glandulifera* *H. B. et K.* Venezuela.  
*Galphimia glauca* *Cav.* Mexico.  
*Hiptage Madablota* *Gaertn.* Asia trop.

**Malvaceae.**

- Abutilon Avicennae* *Gaertn.* Geront. trop.  
*Darwinii* *Hook.* Brasilia.  
*hirtum* *Don.* Reg. trop.  
*indicum* *Sweet.* Geront. trop.  
*mollissimum* *Sweet.* Peruv.  
*permolle* *Sweet.* Cuba, Florida.  
*reflexum* *Sweet.* Mexico.  
*Regnellii* *Miq.* Brasilia.  
*Sonneratianum* *Sweet.* Afr. austr.  
*venosum* *Lem.* Mexico.  
*Althaea Heldreichii* *Boiss.* Thessalia.  
*rosea* *Cav.* Oriens.



*Anoda hastata* Cav. Mexico, Ind. occ.  
*parviflora* Cav. Mexico.  
*triangularis* DC. Mexico.  
*Wrightii* A. Gray. Mexico.  
*Callirhoe digitata* Nutt. Am. bor. occ.  
*involucrata* A. Gray. Am. bor. occ.  
*pedata* A. Gray. Am. bor. occ., Calif.  
*Gossypium barbadense* L. Reg. trop.  
*herbaceum* L. As. trop.  
 — *a. indicum* Lam.  
 — *b. religiosum* L.  
 — *c. siamense* Ten.  
*microcarpum* Tod. Mexico.  
*wightianum* Tod. Ind. or.  
*Hibiscus bluinensis* Hort.  
*esculentum* L. Cosmop trop.  
*ficulneus* L. Asia et. Austr. trop.  
*immutabilis* Dehn. Hab?  
*liliflorus* Cav. Ins. Mascarenæ.  
 — var. *Genewii* (Boj.).  
*Manihot* L. Geront. trop.  
*mutabilis* L. China.  
 — var. *albiflorus*.  
 — var. *fl. pleno*.  
 — var. *venustus* Hort.  
*ochroleucus* Back. Madag.  
*phoeniceus* L. Ind. or.  
*rosa sinensis* L. Geront. trop.  
*syriacus* L. (*pl. var.*) Geront. calid.  
*tiliaceus* L. Amphig. trop.  
*Trionum* L. Geront. trop.  
*vitifolius* L. Geront. trop.  
*Lagunaria Patersonii* Don. Australia.  
*Lavatera arborea* L. Europa occ., Afr. bor.  
*maritima* Gouan. Reg. medit. occ.  
*mauritanica* Duch. Afr. bor.  
*Olbia* L. Reg. medit.  
*plebeja* Sims. Australia.

*Lavatera thuringiaca* L. Europ. austr., As. min.  
*trimestris* L. Reg. medit.  
*Malachra radiata* L. America trop.  
*Malope trifida* Cav. Hisp., Afr. bor.  
*Malva borealis* Wallm. Europa, As. bor.  
*cordistipula* Steud. Chili.  
*crispa* L. Europa.  
*oxyloba* Boiss. Palaestina.  
*parviflora* L. Reg. medit. Europæ.  
*rotundifolia* L. Europa, As. bor.  
*sylvestris* L. Europa, As. temp.  
*verticillata* L. Europa, Asia, Afr. bor.  
*Malvastrum capense* Garcke. Afric. austr.  
*glossularioides* Garcke Africa austr.  
*limense* Ball. Peruvia.  
*tricuspidatum* A. Gray. Cosm. trop.  
 — var. *ruderales* Hance.  
*Malvaviscus mollis* DC. Mexico.  
*Modiola multifida* Mneh. Am. bor. occ. austr.  
*Napæa dioica* L. Am. bor.  
*Pavonia hastata* Cav. Brasilia.  
 — var. *cleisocalyx* F. Muell.  
*intermedia* A. Steud. Brasil.  
*praemorsa* Cav. Afr. austr.  
*speciosa* H. B. et K. Venezuela.  
*spinifex* Cav. Am. austr.  
*Sida acuta* Burm. America centrale.  
*rhubifolia* L. Amphig. trop.  
*triloba* Cav. Afr. austr.  
*virgata* Hook. Australia.  
*Sidalcea candida* A. Gray. California.  
*Sphaeralcea obtusiloba* Don. Chili.  
*umbellata* Don. Mexico.  
*Urena lobata* L. Cosmop. trop.



### Meliaceae.

- Cipadessa fruticosa* Blume. Java.  
*Melia arguta* DC. Molucc.  
*Azadirachta* L. Ind. or.  
*Azederach* L. Reg. Himal.  
— var. *sempervirens* (Sweet).

### Myoporineae.

- Myoporum punctulatum* Schlecht.  
Australia.  
*serratum* R. Br. Australia.

### Myrsinaceae.

- Ardisia crenata* Sims. China.  
*Deberainia smaragdina* Dene. Mexico.  
*Myrsine africana* L. Himal., Afr. austr. et trop., Ins. Azor.

### Myrtaceae.

- Agonis flexuosa* Lindl. Austral.  
*Callistemon coccineus* F. Muell.  
Austral.  
*fulgens* Hort.  
*lanceolatus* Sweet. Australia.  
*linearis* DC. Australia.  
*pendulus* Regel. Australia.  
*pinifolius* Sweet. Australia.  
*rigidus* R. Br. Australia.  
*salignus* Sweet. Australia.  
*speciosus* DC. Australia.  
*Eucalyptus globulus* Labill. Austr.  
*goniocalyx* F. Muell. Austr.  
*viminalis* Labill. Australia.  
*Eugenia littoralis* Panch. Nova Caledonia.  
*supraaxillaris* Spring. Brasilia.

- Leptospermum laevigatum* F. Mueller. Australia.  
*Melaleuca imbricata* Hort. Australia.  
*diosmifolia* R. Br. Australia.  
*linariifolia* Sm. Australia.  
*Myrtus communis* L. Europa austr., Oriens.  
— var. *baetica* (Mill.).  
— var. *lusitanica* (Willd.).  
— f. *moschata* Hort.  
— var. *romana* (Hffmsg.).  
— var. *tarentina* Mill.  
*Pimenta acris* Kostl. Ind. or.  
*Tristania conferta* R. Br. Australia.

### Nyctagineae.

- Mirabilis dichotoma* L. Mexico.  
*Jalapa* L. (pl. var.) Am. trop.  
*longiflora* L. Mexico.  
*Oxybaphus albidus* Sweet. Am. bor.  
*nyctagineus* Sweet. Am. bor.  
*violaceus* Choisy. Nova Granata.

### Nymphaeaceae.

- Euryale ferox* Salisb. Ind. or., China.  
*Nelumbium luteum* Willd. Am. bor., Ind. occ.  
*Nymphaea Lotus* L. Asia, Afr. trop.  
*stellata* Willd. Asia, Africa trop.

### Oleaceae.

- Fontanesia* \* *phillyraeoides* Labill. Sicilia, As. min., Syria.  
— *a.* *Fortunei* Carr.



- Fraxinus* \* *Ornus* *L.* Reg. medit.,  
Oriens.  
*excelsior* *L.* Europa, Asia bor.,  
Oriens.  
*Jasminum azoricum* *L.* Ins. For-  
tunatae.  
*capense* *Thbg.* Prom. b. Spei.  
*floridum* *Bnge.* China.  
*humile* *L.* Asia trop.  
*simplicifolium* *Forst.* Austr.,  
Ins. Pacif.  
*suavissimum* *Lindl.* Australia.  
*trinerve* *Wall.* Java.  
*Ligustrum ovalifolium* *Hsck.* Ja-  
ponia.  
— var. *latifolium* (*Vitm.*).  
— var. *Sieboldii* (*Hort.*).  
*Ibota* *Sieb.* Japonia.  
— var. *obtusifolium* (*S. et Zucc.*).  
*Massalongianum* *Vis.* Himalaya.  
*Quihoui* *Carr.* China.  
*robustum* *Blume.* Ind. or.  
*Roxburghii* *Clark.* Ind. or.  
*sinense* *Lour.* China.  
*vulgare* *L.* Europa.  
*Wallichii* *Vis.* Reg. Himal.  
*Notelaea excelsa* *Webb. et Bert.*  
Ins. Canariae.  
*Olea chrysophylla* *Lam.* Ins. Ma-  
scar., Afr. trop.  
*europaea* *L.* Reg. medit., Oriens.  
*floribunda* *Benth.* Ins. Salomon.  
*Phillyraea* \* *angustifolia* *L.* Reg.  
medit.  
\* *media* *L.* Reg. medit.  
*latifolia* *L.* Reg. medit.  
*Syringa vulgaris* *L.* Transsylv.

#### Onagraceae.

- Circaea lutetiana* *L.* Reg. bor.  
*Clarkia pulchella* *Pursh.* Amer.  
bor. occ.  
*Epilobium* \* *hirsutum* *L.* Euro-  
pa, As. bor.  
*hypericifolium* *Tausch.* Boemia.

- Eucharidium concinnum* *F. et M.*  
California.  
*grandiflorum* *F. et M.* Cali-  
fornia.  
*Gaura Lindheimeri* *Engelm.* Te-  
xas.  
*tripetala* *Cav.* Mexico.  
*Lopezia minima* *Lag.* Mexico.  
*Marlea vitiensis* *Benth.* Ins. Pacif.  
*Oenothera a-noeua* *Lhem.* Ha-  
bit. ?  
*biennis* *L.* Amer. bor.  
*purpurea* *Curt.* Am. bor.  
*rosea* *Ait.* Am. sept., Peruvia.  
*Sellowii* *Link. et Otto.* Am. austr.  
*viminea* *Dougl.* California.

#### Papaveraceae.

- Argemone mexicana* *L.* Am. bor.,  
Mexico.  
— var. *albiflora* (*Hornem.*).  
*ochroleuca* *Sweet.* Mexico.  
*platyceras* *Lk. et Otto.* Mexico.  
*Bocconia cordata* *Willd.* China,  
Japonia.  
*frutescens* *L.* Mexico, Peruvia.  
*Chelidonium majus* *L.* Europa,  
As. min.  
*Corydalis glauca* *Pursh.* Amer.  
bor.  
*vesicaria* *Pers.* Prom. b. Sp.  
*Eschscholzia californica* *Cham.*  
California.  
— var. *crocea* (*Benth.*).  
*Fumaria* \* *capreolata* *L.* Europa,  
Afr. bor.  
*officinalis* *L.* Geront. temp.  
*parviflora* *Lam.* Geront. trop.  
*spicata* *L.* Lusit.  
*Glaucium* \* *flavum* *Crantz.* Eu-  
ropa, Reg. medit.  
*Hypecoum grandiflorum* *Benth.*  
Reg. medit.  
*Meconopsis cambrica* *Vig.* Europa,



- Hypecoum procumbens* L. Reg. medit., Arab.  
*Papaver Argemone* L. Europa, Afr. bor.  
    *dubium* L. Europa.  
\* *hybridum* L. Europa, Syria, Afr. bor.  
    *pavoninum* Mey. Affgh., Turkest.  
    *pinnatifidum* Moris. Ital., Sard.  
\* *Rhoeas* L. Europa, Oriens, Afr. bor.  
    *somniferum* L. Graecia, Oriens.

### Passifloraceae.

- Passiflora amabilis* Hook. Brasil.  
    *caerulea* L. Brasilia.  
    *edulis* Sims. Brasilia.  
    *glandulosa* Cav. Brasilia.  
    *gracilis* Jacq. Brasil.  
    *pulchella* H. B. et K. Venezuela.  
    *reflexiflora* Cav. Ecuador.  
    *suberosa* L. Am. trop.  
    — *a. hirsuta* L.  
    — *b. peltata* Cav.  
    — *b. Walkeri* Wight.  
    *triloba* Ruitz et Pav. Peruv.  
*Vasconcellosia hastata* Caruel. Brasilia.

### Pedaliaceae.

- Martynia proboscidea* Glox. Am. bor.  
*Sesamum indicum* L. Ind. or.

### Phytolaccaceae.

- Phytolacca bogodensis* H.B. et K. N. Granata.

- Phytolacca dioica* L. Am. austr.  
    *octandra* L. Japonia.  
*Rivina aurantiaca* Warsz. Am. austr. ?  
    *humilis* L. Am. trop.  
    — *a. brasiliensis* Nocca.  
    — *b. laevis* L.  
    — *c. purpurascens* Schrad.

### Piperaceae.

- Peperomia blanda* H. B. et K. Venezuela.  
    *polystachya* Hook. Ind. occ.  
    *pulchella* A. Dietr. Jamaica.  
*Piper Amalago* L. Ind. occ.  
    *Chaba* Hunter. Ind.or., Malaya.  
    *geniculatum* Sweet. Ind. occ.

### Pittosporaceae.

- Hymenosporum flavum* F. Muell. Australia.  
*Pittosporum eriocarpum* Royle. Reg. Himal.  
    *undulatum* Vent. Australia.  
    *viridiflorum* Sims. Prom. b. Spei.

### Plantaginaceae.

- Plantago* \* *albicans* L. Reg. medit.  
    *amplexicaulis* Cav. Reg. medit., Ind. bor. occ.  
    *Coronopus* L. Europa, Afr. bor., Australia.  
    *crassifolia* Forsk. Europa.  
    *Lagopus* L. Reg. medit., Oriens.  
    *lanceolata* L. Europa, As. bor.  
    *maderensis* Dene Ins. Madeira.



*Plantago macrorrhiza* Poir. Reg. medit.  
 major L. Europa, Asia, Am. bor.  
 — var. *monstruosa* Hort.  
 — var. *purpurea* Hort.  
*Psyllium* L. Reg. medit., Oriens, Ind. occ. bor.  
*Rugelii* Decne. Amer. bor.

**Platanaceae.**

*Platanus occidentalis* L. Am. bor.  
 — var. *fastigiata* Hort.  
*orientalis* L. Europa austr., Oriens.  
 — var. *nepalensis* Hort.  
 — var. *macrophylla* (Cree).

**Plumbaginaceae.**

*Armeria canescens* Boiss. Dalmat.  
*elongata* Hoffm. Europa.  
*longearistata* Boiss. et Reut. Hispania.  
*mauritanica* Wallr. Afr. bor.  
*plantaginea* Willd. Europa.  
*sardoa* Spr. Sard., Corsica.  
*splendens* Boiss. Hispania.  
*Welwitschii* Boiss. Hispania.  
*Ceratostigma plumbaginoides* Bunge. China.  
*Plumbago capensis* Thbg. Prom. b. Spei.  
 — var. *grandiflora* (Ten.).  
*caerulea* H. B. et K. Peruvia.  
*europaeus* L. Europ. austr., Caucas.  
*scandens* L. Am. trop.  
*zeylanica* L. Geront. trop.  
*Statice brassicaefolia* Webb. et Berth. Ins. Canariae.  
*caspia* Willd. Reg. caucas., Sibiria.

*Statice echinata* Hort. Hab?  
*elata* Fisch. Sibiria.  
*ferulacea* L. Reg. medit. occ.  
*Gmelini* Willd. caucas., Sibir.  
*latifolia* Sm., var. *subpuberula* Hort. Rossia, Reg. Caucas.  
*Limonium* L. Europa, Am. bor.  
 — var. *macroclada* Hort.  
 — var. *serotina* (Rehb.).  
*macrophylla* Brouss. Ins. Canariae.  
 \* *minutiflora* Guss. Sicilia.  
 — var. *panormitana* (Tod.).  
*oleaeifolia* Scop. Reg. med. occ.  
*psiloclada* Boiss. Reg. medit.  
*purpurata* L. Prom. b. Spei.  
 \* *sibthorpiana* Guss. Sicilia.  
*sinuata* L., var. *albiflora* Hort. Reg. medit.  
*Suworowi* Regel. Asia centr.  
*tatarica* L. Europa austr. or., Reg. cauc.  
*Thouini* Viv. Reg. medit.  
*tomentella* Boiss. Rossia austr.  
 — var. *sareptana* (Becker).  
*virgata* Willd. Reg. medit.  
*Willdenowii* Poir. Gall. austr.

**Polemoniaceae.**

*Cobaea scandens* Cav. Mexico.  
*Collomia coccinea* Lehm. Chili.  
*grandiflora* Dougl. Am. bor. occ.  
*linearis* Nutt. Amer. bor. occ.  
*Gilia capitata* Sims. Amer. bor. occ.  
*coronopifolia* Pers. Am. bor.  
*densiflora* Bth. Calif.  
*elegans* Lindl. Amer. bor. occ.  
*multicaulis* Benth. California.  
*parviflora* Spreng. Am. bor. occ.  
*tenuiflora* Benth. California.  
*tricolor* Benth. Calif.



*Phlox Drummondii* Hook. Texas.  
*paniculata* L. Am. bor.

**Polygalaceae.**

*Polygala myrtifolia* L. Prom. b. Spei.  
— var. *angustifolia* Hort.  
*oppositifolia* L. Prom. b. Spei.

**Polygonaceae.**

*Coccoloba laurifolia* Jacq. Am. trop.  
*Emex* \* *spinosa* Campd. Eur., Afr. bor.  
*Muehlenbeckia complexa* Meissn. Nova Zelanda.  
*Polygonum* \* *Convolverulus* L. Reg. bor. temp.  
*cuspidatum* Sieb. et Zucc. Japonia.  
*japonicum* Meissn. Japonia.  
— var. fol. variegatis.  
*orientale* L. Geront. trop.  
*romanum* Jacq. Europ. austr.  
*sachalinense* Schmidt. Ins. Sachalin.  
*Rumex* \* *Acetosa* L. Europa, Asia bor.  
*Brownii* Campd. Australia.  
*bucephalophorus* L. Reg. medit.  
*conglomeratus* Murr. Europ. merid., As. occ.  
*cordifolius* Hornem. Europa, Asia bor.  
*crispus* L. Europa, As. bor.  
*hymenosepalus* Torr. Amer. bor. occ.  
*nepalensis* Spr. As. occ., Malaya, Afr. austr.  
*pulcher* L. Europa, Oriens.

*Rumex scutatus* L. Europa, Oriens.  
*thyrsoides* Desf. Reg. medit.

**Portulacaceae.**

*Portulaca grandiflora* Hook. Brasilia.  
*mucronata* Hort. Brasilia.  
*oleracea* L. Reg. calid.  
*pilosa* L. Am. bor. et aust.  
*retusa* Engelm. Am. bor. occ.  
*Talinum purpureum* Fisch. ex hort. brit.  
*triangulare* Willd. Am. trop.

**Primulaceae.**

*Anagallis arvensis* L. Europa, Asia temp.  
— *a. coerulea* Lam.  
— *b. latifolia* L.  
*Cyclamen Coum* Mill. Graecia, Oriens.  
*Lysimachia mauritiana* Lam. China.  
*Primula elatior* Hill. (pl. var.) Europ.  
*sinensis* Sabin. China.  
*Samolus Valerandi* L. Reg. temp.

**Proteaceae.**

*Conospermum longifolium* Sm. Australia.  
*Grevillaea hilliana* F. Muell. Australia.  
*robusta* A. Cunn. Australia.  
*Isopogon anemonefolium* Knight. Australia.  
*Persoonia pinifolia* R. Br. Austr.



**Punicaceae.**

*Punica Granatum* L. Europa austr., Ins. Maurit.  
— var. *nana* Hort.

**Ranunculaceae.**

*Adonis* \* *autumnalis* L. Europa, Oriens.  
*Anemone* \* *coronaria* L. Reg. medit., Oriens.  
\* *hortensis* L. Europa, etc.  
*Aquilegia chrysantha* Gray. Novo Mexico.  
*glandulosa* Fisch. Sibiria altaica.  
*Hookeri* Borb. Am. bor.  
*Kitaibelii* Schott. Armenia  
*sibirica* Lam. Sibiria.  
*vulgaris* L. Europa, Oriens.  
— var. *atrata* (Koch).  
— var. *nigricans* (Bmg.).  
*Clematis aristata* R. Br. Australia.  
\* *cirrhusa* L. Reg. medit.  
*recta* L., var. *hispanica* (Mill.), Europa austr.  
*flammula* L. Reg. medit.  
*macropetala* Ledeb. Sibiria.  
*ochroleuca* Soland. Am. bor.  
*Vitalba* L. Europa, Afr. bor., Caucasus.  
*Delphinium Ajacis* L. (pl. var.), Europa austr.  
*Consolida* L. Europa, As. bor.  
*elatum* L. Europa, Reg. Himal.  
*exaltatum* Ait. Amer. bor.  
*halteratum* Sibth. et Sm. Reg. medit.  
*formosum* Boiss. et Reut. Armenia.  
*orientale* J. Gay. Europa, Oriens.

*Helleborus* \* *antiquorum* A. Br. Bithynia.  
*foetidus* L. Europa.  
*niger* L. Europa.  
*viridis* L., var. *Bocconi* (Ten.), Italia merid.  
*Isopyrum fumarioides* L. Europa, As. bor.  
*Knowltonia vesicatoria* Sims. Africa austr.  
*Nigella aristata* Sibth. Eur. Reg. medit.  
*arvensis* L. Europ., Reg. med., Oriens.  
*corniculata* DC. Oriens.  
*damascena* L. Reg. medit.  
— var. *coarctata* C C. Gmel.  
— var. *fl. pleno*.  
— var. *pumila*.  
*Garidella* Spenn. Europa.  
*hispanica* L. Hispania, Afr. bor.  
*integrifolia* Regel. Asia austr.  
*orientalis* L. Asia minor., Caucasus.  
*sativa* L. Reg. medit.  
*Myosurus minimus* L. Europa, Amer. bor.  
*Paeonia* \* *corallina* Retz., var. *Russi* Biv. Europa merid., As. occ.  
*Ranunculus anemonaefolius* DC. Turcia.  
*asiaticus* L. (pl. var.), Oriens.  
*bulbosus* L. Europa, Persia.  
*bullatus* L. Reg. medit.  
*castellanus* Boiss. et Reut. Hispania.  
*chius* DC. Europa merid., Asia min.  
*illyricus* L. Europa austr., Reg. Caucasus.  
*lanuginosus* L. Europa, Reg. Caucasus.  
\* *millefoliatus* Vahl. Reg. medit.  
\* *muricatus* L. Europa, Oriens.  
\* *palustris* L. Reg. medit., Oriens.



*Ranunculus polyanthemos* L. Reg. cauc., Europa.  
*repens* L. Reg. bor. temp.  
*serbicus* Vis. Banat.  
*Thalictrum angustifolium* L. Europa, As. min.  
*corynellum* DC. Am. bor.  
*Cornuti* L. Am. bor.  
*dioicum* L. Am. bor.  
*flavum* L. Europa, As. bor.  
*foetidum* L. Europa, Sibiria.  
*glaucum* Desf. Europa austr.  
*macrocarpum* Gren. Mont. Pyr.  
*majus* Dum. Hab ?  
*nigricans* Rchb. Europa.  
*pyrrhocarpum* Ckodi. Hab ?  
*simplex* L. Europa, Asia bor.  
*squarrosum* Steph. Sibiria, China.

**Resedaceae.**

*Caylusea abyssinica* Fisch. et Mey. Abyss.  
*canescens* St. Hil. Afr. bor.  
*Reseda* \* *alba* L. Europa, Oriens.  
*crystallina* Webb. et Berth. Ins. Canar.  
*lutea* L. Europa, Oriens.  
*odorata* L. Africa bor.

**Rhamnaceae.**

*Discaria serratifolia* Bth. et Hook. Chili, Patag.  
*cruciata* Hort.  
*Helinus ovatus* E. Mey. Afr. austral.  
*Paliurus aculeatus* Lam. Europa austr., Asia occ.  
*Pomaderris apetala* Labill. Australia.  
*subrepanda* F. Muell. Australia.  
*Rhamnus alnifolia* L'Herit. Am. bor.

*Rhamnus californica* Eschsch. California, Mexico.  
*caroliniana* Walt. Am. bor.  
*cathartica* L. Europa, Asia, Afr. bor.  
*dahurica* Fall. Ind. or., As. bor.  
*erythroxyllum* Pall. Sibiria.  
*frangula* L. Europa, Asia et Afr. bor.  
*hybrida* L'Herit. Hab ?  
*Pallasii* Fisch. Reg. caucasica.  
*saxatilis* Jacq. Europa austr.  
*spathulaefolia* F. et M. Caucusus.  
*tinctoria* Waldst. et Kit. Europa or., As. min.  
*Zizyphus Jujuba* Lam. Ind. or., Malaya.  
*mucronata* Willd. Africa trop. et Amer.  
*sativa* Gaertn. Reg. medit., Asia temp.

**Rosaceae.**

*Agrimonia Eupatoria* L. Reg. bor. temp.  
*leucantha* Kze. Hab ?  
*odorata* Mill. Europa.  
 — var. *procera* (Wallr.).  
*Amelanchier canadense* Medic. Amer. bor., Asia minor.  
*Cotoneaster microphylla* Wall. Himal.  
*Crataegus acerifolia* Hort.  
*Azarolus* L. Asia min., Persia.  
*Carrierei* Hort.  
*coccinea* L. Am. bor.  
*Crus galli* L. Am. bor.  
 — var. *splendens* Hort.  
 — var. *prunifolia* (Bosc.).  
*flava* Ait. Am. bor.  
*mexicana* Moc. et Sess. Mexico.  
*nigra* W. et K. Hungh.  
*Oxyacantha* L. (pl. var.) Europa, As. temp.



*Crataegus pentagyna* *Valdst.* Europa.  
*Pyracantha* *Medic.* Europa.  
*sinaica* *Boiss.* Arabia, Persia.  
*stipulosa* *Steud.* Equador.  
*tanacetifolia* *Pers.* Cappad.  
 — var. *Heldreichii* (*Boiss.*).  
*tomentosa* *L.* Amer. bor.  
*Fragaria indica* *Andr.* China.  
*Geum album* *F. Gmel.* Am. bor.  
*molle* *Vis. et Panc.* Serbia.  
*pyrenaicum* *Mill.* Mont. Pyren.  
*rivale* *L.* Reg. bor. temp.  
*strictum* *Ait.* Reg. temp. bor.  
 — var. *rugosum* (*Desf.*).  
 \* *urbanum* *L.* Reg. temp. bor.,  
 Austr., Nova Zelanda.  
*Neillia opulifolia* *B. et H.* Am.  
 bor.  
*Potentilla aurea* *L.* Europa.  
*chrysantha* *Trevir.* Europa.  
*Dombeyi* *Nestl.* Chili.  
*norvegica* *L.* Reg. bor. temp.  
 et arct.  
*recta* *L.* Europa, As, bor.  
*Poterium polygamum* *W. et K.*  
 Europa, Oriens.  
*Prunus Chamaecerasus* *Jacq.* Eu-  
 ropa austr.  
*spinosa* *L.* Europa, Afr. bor.,  
 Oriens.  
*Pyrus arbutifolia* *L.* Am. bor.  
*japonica* *Thnbg.* Japonia.  
*Ringo* *Wenz.* Japonia.  
*sambucifolia* *Cham.* Amer. bor.  
*Quillaja Saponaria* *Molin.* Chili.  
*Raphiolepis indica* *Lindl.* China.  
 — var. *rubra* (*Lindl.*).  
*japonica* *Sieb. et Zucc.* Japon.  
*Rhodotypus kerrioides* *Sieb. et Zucc.*  
 Japonia.  
*Rosa arvensis* *Huds.* Europa.  
*beggeriana* *Schrenk.* Asia temp.  
*canina* *L.* Europa, As. temp.  
*damascena* *Mill.* Oriens.  
*ferox* *Bieb.* As. min., Persia.  
*gallica* *L.* Europa, Reg. caucas.

*Rosa indica* *L. (pl. var.)* Ind.  
 or., China.  
*lucida* *Ehrh.* Am. bor.  
*mollissima* *Willd.*, var. *nemo-*  
*ralis* *Auct.* Europa, As. min.  
*multiflora* *Thnbg.* Japon., China.  
*sempervirens* *L.* Europa, Oriens,  
 Ind or.  
*spinosissima* *L.* Eur., As. min.  
*villosa* *L.* Europa, As. medit.  
*Spiraea cantoniensis* *Lour.* China.  
*Douglasii* *Hook.* Am. bor. occ.  
*Filipendula* *L.* Europa, As bor.  
*hypericifolia* *L.* Rossia, As. temp.  
*japonica* *L.* Japonia.  
*media* *F. Schm.* Asia bor.  
*mollis* *C. Koch. et Bouchè.* Si-  
 biria.  
*multiflora* *Zabel.* Hab?  
*ovata* *Van Houtte.* Hab?  
*prunifolia* *Sieb. et Zucc.* Japo-  
 nia.  
*pubescens* *Turcz.* China.  
*Vanhouttei* *Zabel.* Hybrid. hort.  
*Stranvaesia glaucescens* *Lndl.* Hi-  
 mal.

### Rubiaceae.

*Asperula setosa* *Jaub. et Spach.*  
 Syria, Persia.  
*Coffea arabica* *L.* Arabia et Afr.  
 trop.  
*Crucianella aegyptiaca* *L.* Aegypt.  
 \* *maritima* *L.* Reg. medit.  
*Galium* \* *Apurine* *L.* Reg. bor.  
 temp. et Magell.  
*boreale* *L.* Reg. temp. bor.  
*brevifolium* *Sibth. et Sm.* Asia  
 min.  
*cinereum* *All.* Europa austr.  
*floribundum* *Sibth. et Sm.* Grae-  
 cia, As. min.  
*murale* *All.* Reg. medit.  
*parisiense* *L.* Europa, Oriens.  
*tricornis* *Stok.* Europa, Oriens.



*Hamelia patens* Jacq. Am. trop.  
*Pavetta indica* L. Asia, Australia trop.  
*Psychotria emetica* L. Nova Granata.  
*Richardsonia pilosa* H. B. et K. Am. trop.  
*Rondeletia amoena* Hemsl. Mexico.  
*latifolia* Oerst. Am. centr.  
*Rubia Olivierii* Rich. Ins. Scio.  
 \* *peregrina* L. Europa, Reg. medit.  
*tinctoria* L. Europa austr., Oriens.  
*Spermacoce tenuior* L. Am. trop.  
*Vaillantia* \* *muralis* L. Europa austr.

**Rutaceae.**

*Citrus Aurantium* L. As. trop., Afr. trop. or.  
 — var. *dulcis* Savast.  
 — var. *ellyptica* Risso.  
 — var. fol. et fruct. varieg. Hort. Pan.  
 — var. *maroccana* Hort. Pan.  
 — — f. *sanguinea* Hort. Pan.  
 — var. *sanguinea* Ten.  
*Bigaradia* Risso. Europ. austr.  
 — var. *confertifolia* Hort. Pan.  
 — var. *dulcis* Hort. Pan.  
 — var. *fasciata* Risso.  
 — var. *foetifera* Risso.  
 — var. fol. et fruct. varieg. Hort. Pan.  
 — var. *salicifolia* Risso.  
*decumana* L. As. trop.  
 — var. *maxima* Hort. Pan.  
 — var. *pompelmos* Risso.  
*deliciosa* Ten. China?  
*hystrix* DC. Ind. or., Malaya.  
*Limetta* Risso., var. *melarosa* Presl. Asia.

*Citrus Limonum* Risso. As. trop., Afr. trop. or.,  
 — var. *canaliculata* Risso.  
 — var. *dulcis* Presl.  
 — var. fol. et fruct. varieg. Savast.  
 — var. *ellyptica* Hort. Pan.  
 — var. *intus aurantium* Hort. Pan.  
 — var. Pomo d'Adamo Tanar. et Zucc.  
 — var. *pyriformis* Hort. Pan.  
*Lumia* L. As. trop.  
 — var. *romana* Hort. Pan.  
*medica* L. Asia merid.  
 — var. *florentina* Risso.  
*sinensis* Pers. China.  
 — var. *latifolia* Savast.  
*trifoliata* L. Japonia.  
*wolkameriana* Pasquale. Jap.  
*Clausena excavata* Burm. Ind. or., Malaya.  
*Glycosmis trifoliata* Spr. Java.  
*Melicope ternata* Forst. Nova Ze-landa.  
*Murraya exotica* L. Asia, Austr. trop.  
*Ptelea trifoliata* L. Am. bor.  
 — var. *mollis* (M. A.).  
*Ruta* \* *chalepensis* L. Reg. medit.  
*macrophylla* Soland. Afr. bor.  
*Tribulus* \* *terrestris* L. Amphig. trop.  
*Zanthoxylon alatum* Steud. Prom. b. Spei.  
*americanum* Mill. Am. sept.  
*Bungei* Planch. China.  
*Pterosa* H. B. et K. India occ.

**Salicaceae.**

*Populus alba* L. Europa, As. bor.  
*Salix* \* *pedicellata* Desf. Reg. bor. occ.



**Sapindaceae.**

- Acer campestre* L. Europa, Oriens.  
*creticum* L. Oriens.  
 — var. *obtusifolium* (Sibth. et Sm.).  
*italum* Lauth. Europa, Oriens.  
 — var. *neapolitanum* (Ten.), Italia merid.  
 — var. *obtusatum* (W. et K.).  
*monspessulanum* L. Europa austr.  
*oblongum* Wall. Himal.  
*platanoides* L. Europa, Oriens.  
*pseudo-Platanus* L. Europa, Oriens.  
 — var. *purpureum* Hort.  
*purpurascens* Franch. et Sav. Japonia.  
*tataricum* L. Oriens.  
*trifidum* Hook. et Harn. China.  
*villosum* Wall. Himal.  
*Aesculus glabra* Willd. Am. bor.  
*parviflora* Walt. Am. bor.  
*Pavia* L. Am. bor.  
*Cardiospermum coluteoides* H. B. et K. Am. austr.  
*Halicacabum* L. Reg. trop.  
*hirsutum* Willd. Afr. occ.  
*Dodonaea triquetra* Wendl. Australia.  
*viscosa* Jacq. Cosmop. trop. et subtrop.  
*Koelreuteria paniculata* Laxm. China.  
*Melianthus comosus* Vahl. Prom. b. Spei.  
*major* L. Prom. b. Spei.  
*Negundo aceroides* Mch. Am. bor.  
 — var. *fol. variegatis* Hort.  
*californicum* Torr. et Gray. Am. bor. occ.  
*Sapindus manatensis* Shuttlew. America bor.  
*Mukorossi* Gaertn. Asia trop.  
 — var. *carinatum* Radlkof.

- Serjania velutina* Cambess. Brasil.  
*Staphylea trifolia* L. Am. bor.  
*Ungnadia speciosa* Endl. Texas.

**Sapotaceae.**

- Argania Syderoxylon* R. et S. Marocco.  
*Bumelia lycioides* Willd. Am. bor.  
*tenax* Willd. Am. bor.

**Saxifragaceae.**

- Brexia madagascariensis* Thou. Madag.  
*Deutzia scabra* Thbg. Japonia.  
*Escallonia organensis* Gardn. Brasilia.  
*rubra* Pers. Chill.  
*Heuchera hispida* Pursh. Am. bor.  
*micrantha* Dougl. Am. bor. occ.  
*sanguinea* Engelm. N. Mexico.  
*undulata* Regel. et Rach. Am. bor.  
*villosa* Mch. Am. bor.  
*Hydrangea Hortensia* Sieb. Asia or.  
*serrata* Ser. Japonia.  
*Philadelphus coronarius* L. Europa austr.  
 — *a. nanus* Mill.  
 — *b. verrucosus* Schrad.  
 — *c. Zeyeri* Schrad.  
*gordonianus* Lndl. California.  
 — var. *cordifolius* Lnge.  
*grandiflorus* Willd. Am. bor.  
*hirsutus* Nutt. Am. bor.  
*Ribes aureum* Pursh. Am. bor. occ.  
*americanum* Mill. Am. bor.  
*divaricatum* Dougl. Am. bor. occ.  
*oxyacanthoides* L. Am. bor.  
*rotundifolium* Mch. Am. bor.  
*triste* Pall. Sibiria.



*Saxifraga crassifolia* L. Sibiria.  
*granulata* L. Europa.  
*sarmentosa* L. China, Japonia.

**Scrophulariaceae.**

*Antirrhinum glutinosum* Boiss. et Reut. Hisp.  
 \* *majus* L. Reg. medit.  
 — var. *montevidensis*. Hort.  
 — var. *albiflora* Hort.  
 — var. *nana* Hort.  
*maurandioides* Gray. Texas.  
 \* *Orontium* L. Europa, As. min., Afr. bor.  
 \* *siculum* Mill. Sicilia.  
*tortuosum* Bosc. Reg. medit. occ.  
*Bartsia* \* *Trixago* L. Europa, Africa bor.  
 \* *viscosa* L. Europa, Reg. medit.  
*Calceolaria pinnata* L. Peruvia.  
*Celsia* \* *cretica* L. Reg. medit.  
*Chelone glabra* L. Am. bor.  
*Collinsia bicolor* Benth. California.  
*californica* Herder. California.  
*Digitalis ambigua* Murr. Europa, Asia occ.  
*ferruginea* L. Europa austr.  
*Fontnesii* Steud. Hab?  
*gloxynioides* Carr. Hab?  
 — var. *alba* (Schrank).  
*lutea* L. Europa austr.  
*Gratiola officinalis* L. Europa.  
*Halleria lucida* L. Afr. trop. et austr.  
*Linaria bipartita* Willd. Afr. bor. occ.  
 \* *Cymbalaria* Mill. Europa.  
*dalmatica* Mill. Dalm., Oriens.  
*filifolia* Lag. Hisp.  
*genistaefolia* Mill. Europa, Asia occ. bor.  
 — var. *procera* Hort.  
*litoralis* Willd. Mar. Adriat.  
*purpurea* Mill. Europa austr.

*Linaria* \* *reflexa* Desf. Reg. medit.  
*tristis* Mill. Hispania.  
*viscida* Mch. Europa, Afr. bor.  
*vulgaris* Mill. Reg. medit., Caucasus.  
 — var. *speciosa* (Ten.).  
*Maurandia Barclaiana* Lindl. Mexico.  
*semperflorens* Jacq. Mexico.  
*Mimulus luteus* L. Am. bor., etc.  
*Paulownia imperialis* S. et Z. Japonia.  
*Pentstemon campanulatus* Willd. Mexico.  
*glandulosus* Dougl. Amer. bor. occ.  
*laetus* A. Gray. California.  
*Scrophularia aquatica* L. Europa, Caucasus.  
*alata* Gilib. Europa, Oriens, Asia bor.  
*divaricata* Ledeb. Caucasus.  
 \* *peregrina* L. Reg. medit.  
*Verbascum olympicum* Boiss. Bthyn.  
*phlomoides* L. Europa, As. min.  
 \* *sinuatum* L. Reg. medit., Oriens.  
*Thapsus* L. Europa, Oriens, Reg. Himal.  
*Veronica arvensis* L. Europa, Asia et Afr. bor.  
*agrestis* L. Europa, Asia et Africa bor.  
 \* *Cymbalaria Bodard*. Reg. medit., Asia min.  
 \* *didyma* Ten. Europa, Afr. bor., Oriens.  
 \* *hederaefolia* L. Europa, Oriens, Africa bor.  
 \* *panormitana* Tin. Sicilia.  
*Pouae Gouan*. Europa.  
*speciosa* R. Cunn. N. Zelanda.  
*Tournefortii* C. C. Gmel. Europa, Asia temp., Afr. bor.  
*Zaluzianskya capensis* Walprs. Prom. b. Spel.  
*selaginoides* Walprs. Prom. b. Spei.



**Selaginaceae.**

- Hebenstreitia comosa* Hochst. Afr. austr.  
*crassifolia* Choisy. Afr. austr.  
*dentata* L. Afr. bor. et austr.

**Simarubaceae.**

- Ailanthus glandulosa* Desf. China.  
*Cneorum pulverulentum* L. Ins. Canariae.  
*tricoccum* L. Reg. medit.

**Solanaceae.**

- Atropa* \* *Belladonna* L. Europa, Oriens, Ind. or.  
*Browallia demissa* L. Am. austr.  
*viscosa* H. B. et K. Am. austr.  
 — var. *albiflora* Hort.  
*Brunfelsia americana* L. Am. trop.  
*gradiflora* Don. Peruvia.  
*macrantha* Lem. Brasilia.  
*Capsicum annuum* L. Reg. trop.  
*chinense* Jacq. China?  
*grossum* L. Reg. trop.  
*microcarpum* Cav. Ind. occ.  
*minimum* Blanc. Ins. Philipp.  
*nigrum* Willd. Reg. medit.  
*strictum* Finj. erh. Am. austr.  
*Cestrum aurantiacum* Lindl. Guatimala.  
*elegans* Schl. Mexico.  
*Hugelii* Hort.  
*Warscewiczii* Klotzsch. Amer. austr.  
*Cyphomandra betacea* Sendt. Am. austr.

- Datura arborea* L. Am. austr.  
*cornigera* Hook. Mexico.  
*fastuosa* L. Geront. trop.  
*ferox* L. China.  
*inermis* Jacq. Abyssinia.  
*Leichhardtii* F. Muell. Australia.  
*Metel* L. Am. trop., Europa, Africa trop. bor.  
*meteloides* DC. Am. bor. occ.  
*quercifolia* H. B. et K. Mexico.  
*Stramonium* L. Cosm. trop. temp.  
*Dunalia inermis* Borzì. Hort. Pan.  
*Hyoscyamus albus* L. Europa, Oriens.  
*reticulatus* L. Asia min., Aegypt.  
*Iochroma coccinea* Scheid. Mexico.  
*Lycium carnosum* Poir. Afr. austr.  
*carolinianum* Walt. Am. bor.  
*chinense* Mill. China.  
*ruthenicum* Murr. Oriens.  
*vulgare* Dun. Geront. temp.  
*Lycopersicum esculentum* Mill., var. *cerasiformis* (Dun.), Am. bor.  
 — var. *Galenii* (Mill).  
*racemigerum* Lange. Am. bor.  
*Mandragora* \* *autumnalis* Bert. Reg. medit.  
*Nicandra physaloides* Gaertn. Peruvia.  
*Nicotiana chinensis* Fisch. China.  
*glauc*a Grah. Argent.  
*glutinosa* L. Am. austr.  
*Tabacum* L. Am. austr.  
 — var. *grandiflora* (Hort.).  
*Nierenbergia frutescens* Dur. Chili  
*scoparia* Sendt. Brasilia.  
*Petunia nyctaginiflora* Juss. Reg. argent.  
 — var. *grandiflora* (Hort.).  
*Physalis Alkekengi* L. Europa, Japonia.  
*aequata* Jacq. Am. bor., Ind. or.



*Physalis* *adelphica* *Lam.* A-  
merica bor.  
*violacea* *Carr.* Hab?  
*Salpichroa* *rhomboidea* *Miers.* Reg.  
Argent.  
*Salpiglossis* *sinuata* *R. et Pav.*  
Chili.  
*Saracha* *Jaltomata* *Schl.* Mexico.  
*Schizanthus* *pinnatus* *R. et Pav.*  
Chili.  
*Solanum* *aureum* *Humb. et Bomp.*  
Ecuador.  
*aculeatissimum* *Moench.* Hab?  
*auriculatum* *Ait.* Asia trop.  
*bonariense* *L.* Argent.  
*diphyllum* *L.* Am. trop.  
*Dombeyi* *Dun.* Peruvia.  
*ferox* *L.* As. trop.  
*glaucescens* *Zucc.* Mexico.  
*glomuliflorum* *Sendt.* Brasilia.  
*heterodoxum* *Dun.* Mexico.  
*integrifolium* *Poir.* As., Afr.  
— var. *texana* *Dun.*  
*jasminoides* *Paxt.* Brasilia.  
*macrocarpum* *L.* Ins. Mascar.  
*macrophyllum* *Hort.* Mexico.  
*marginatum* *L.* Afr. trop.  
*nigrum* *L.* Cosmopol.  
— a. *miniatum* *Bernh.*  
*pseudo Capsicum* *L.* Amphig.  
*pubescens* *Willd.* India orient.  
*rostratum* *Dun.* Mexico.  
*seafortianum* *Andr.* Am. trop.  
*sodomaicum* *L.* Geront. calid.  
*ternatum* *R. et Pav.* Peruvia.  
*Topiro* *H. et B.* Am. austr.  
*triquetrum* *Cav.* Mexico.  
*tuberosum* *L.* Am. bor. austr.  
*villosum* *Willd.* Europa, Asia,  
Africa.  
*virginianum* *L.* Am. bor.  
*zuccagnianum* *Dun.* Hab?  
*Withania* *somnifera* *Dun.* Reg.  
medit., Oriens.  
— a. *Morisoni* *Dun.*

### **Sterculiaceae.**

*Brachychiton* *acerifolius* *F. Muell.*  
Australia.  
*diversifolius* *Don.* a. *populneus*  
(*R. Br.*), Australia.  
*Firmiana* *platanifolia* *L. fil.* China,  
Japonia.  
*Hermannia* *althaeifolia* *L.* Africa  
austr.  
*conglomerata* *E. et Z.* Prom. b.  
Spei.  
*cordifolia* *Harv.* Prom. b. Spei.  
*Mahernia* *glabrata* *Cav.* Afr. au-  
str.  
*Sterculia* *Balanghas* *L.* As. trop.  
*Thomasia* *solanacea* *Gay.* Austr-  
lia.

### **Styracaceae.**

*Styrax* *officinale* *L.* Europa austr.,  
Asia min.

### **Tamaricaceae.**

*Tamarix* *africana* *Poir.* Reg. me-  
dit.  
*chinensis* *Lour.* China.  
*gallica* *L.* Europa, Asia, Afr.  
*tetrandra* *Pall.* Europa or.

### **Ternstroemiaceae.**

*Visnea* *Mocanera* *L.* Ins. Cana-  
riae.

### **Thymelaeaceae.**

*Daphne* *Gnidium* *L.* Reg. medit.



*Pimelea ligustrina* *Labill.* Australia.

### Tiliaceae.

*Aristotelia Macqui* *L'Hérit.* Chili.

*Corchoropsis crenata* *Sieb. et Zucc.* Japonia.

*Corchorus capsularis* *L.* Cosmop. trop.

*olitorius* *L.* Cosmop. trop.

*pilobolus* *Link.* Am. calid.

*trilocularis* *L.* Geront. trop.

*Grewia asiatica* *L.* Ind. or.

*flava* *DC.* Prom. b. Spei.

*nitida* *Juss.* China.

*occidentalis* *L.* Africa.

*oppositifolia* *Buc-Ham.* Himal., Africa or.

*Sparmannia africana* *L.* Prom. b. Spei.

— *a. acerifolia* *Hort.*

*Tilia platyphyllos* *Scop.* Europa.  
*tomentosa* *Mnch.*, var. *argentea* (*DC.*), Europa.

— var. *virescens* *Hort.* Pan.

*vulgaris* *Hejne.* Europa.

### Umbelliferae.

*Ammi* \* *Visnaga* *Lam.* Reg. med.

*Angelica palustris* *Hoffm.* Europa.

*Anthriscus* \* *sicula* *DC.* Sicilia.

*Athamanta* \* *sicula* *L.* Ital., Africa bor.

*Bifora radians* *Bbrst.* Europa merid., Oriens

*Bowlesia tenera* *Spreng.* Brasilia.

*Bupleurum aciphyllum* *W. et B.* Ins. Canariae.

\* *dianthifolium* *Guss.* Ins. Maretime (Sicilia).

*protractum* *Hoffm. et Lk.* Reg. med. occ.

*Carum* \* *Petroselinum* *B. et H.* Geront. cult.

*Caucalis arvensis* *Huds.* Europa, Asia temp.

*nodosa* *Scop.* Europa.

*Cicuta virosa* *L.* Europa, Asia bor., Am. bor.

*Conium* \* *maculatum* *L.* Europa.

*Coriandrum* \* *sativum* *L.* Europ.

*Crithmum* \* *maritimum* *L.* Europ.

*Daucus crinitus* *Desf.* Lusit.

*Elaeoselinum meoides* *Koch.* Reg. med.

*Eryngium* \* *campestre* *L.* Europ.

*ebracteatum* *Lam.* Brasilia.

*eburneum* *Decne.* Brasilia.

*giganteum* *Bieb.* Armenia.

*oliverianum* *Delar.* Oriens.

*pandanifolium* *Cham. et Schlecht.* Brasilia.

*serra* *Cham. et Schlecht.* Brasilia.

*Falcaria Timbalii* *Hort.*

*Foeniculum vulgare* *Mill.* Europa.

*Ferula communis* *L.* Reg. med.  
*glauca* *L.* Europa austr.

*Linkii* *Webb. et Berth.* Ins. Cantingitana  
*L.* Siria, Afr. trop.

*Heteromorpha arborescens* *Chm. et Schlecht.* Prom. b. Spei.

*Hippomarathrum cristatum* *Boiss.* Europa austr.

*Kundmannia* \* *sicula* *DC.* Reg. med.

*Levisticum officinale* *Koch.* Europ.

*Magydaris tomentosa* *Koch.* Sicilia, Afr. bor.

*Oenanthe crocata* *L.* Europa.

*fistulosa* *L.* Europa, Reg. caspica.

*globulosa* *L.* Europa anstr., Afr. bor.

*peucedanifolia* *Pollich.* Europa.

*phellandrium* *Lam.* Europa, Asia bor.

*pimpinelloides* *L.* Europa, Asia min., Afr. bor.



Peucedanum hispanicum *Endl.*  
Hispania.  
Pimpinella \* *Gussonii Bertol.* Ita-  
lia.  
Scandix Balansae *Reut.* Sicilia.  
Pecten-Veneris *L.* Europa, O-  
riens.  
pinnatifida *Vent.* Reg. medit.,  
Oriens.  
Seseli \* *Bocconi Guss.* Sicilia.  
buchtormense *Koch.* Sibiria.  
globiferum *Vis.* Dalmatia.  
Smyrniium \* *Olusatrum L.* Euro-  
pa, Reg. medit.  
\* *rotundifolium Mill.* Reg. medit.  
Thapsia \* *garganica L.* Reg. me-  
dit.  
*transtagana Brot.* Lusit.  
*villosa L.* Europa austr.  
Tordylium \* *apulium L.* Reg. me-  
dit.  
*cordatum Poir.* Cypros, Mesop.  
Trachymene coerulea *R. Grah.*  
Australia.  
*pilosa Smith.* Australia.  
Zosima orientalis *Hoffm.* As. occ.

### Urticaceae.

Boehmeria biloba *Wedd.* Japonia.  
nivea *Gaud.* As. trop.  
platiphylla *Don.* As. et Afr. trop.,  
Ins. Pacif.  
Celtis australis *L.* Europa, Asia  
temp., Ind. or.  
occidentalis *L.* Am. bor.  
— *a. glabrata Stev.*  
Ficus macrophylla *Desf.* Austr-  
alia.  
*magnolioides Borzì Hort.* Pan.  
Forskohlea angustifolia *Retz.* Ins.  
Teneriff.  
Humulus japonicus *Sieb. et Zucc.*  
Japonia.  
Maclura aurantiaca *Nutt.* Amer.  
bor.

Morus alba *L.* As. temp.  
Ulmus campestris *L.* Europa, O-  
riens.  
*montana With.* Europa, As bor.  
— *a. pendula Lodd.*  
*parvifolia Jacq.* Asia temp.  
Urtica atrovirens *Req.* Europa au-  
str.  
— var. *grandidentata (Moris.).*  
*dioica L.* Reg. temp. bor.  
*membranacea Poir.* Reg. medit.  
— *a. glabra Clem.*  
— *b. neglecta Guss.*  
*morifolia Poir.* Ins. Canariae.  
*pilulifera L., var. balearica (L.).*  
Ins. Balear., Sicilia.  
\* *rupetris Guss.* Sicilia.  
*urens L.* Geront. temp.  
Zelkova acuminata *Planch.* Japo-  
nia.

### Valerianaceae.

Centranthus nervosus *Moris.* Cors.,  
Sard.  
\* *ruber DC.* Europa, Syria.  
— var. *albiflorus Hort.*  
Fedia \* *Cornucopiae Gaertn.* Reg.  
medit.  
Patrinia scabiosaefolia *Link.* Da-  
huria.  
Valeriana officinalis *L.* Europa,  
As. bor.  
Valerianella coronata *DC.* Euro-  
pa, Oriens.  
*dentata Pollich.* Europa, Asia  
bor.  
*membranacea Loisl.* Europa.  
*rimosa Bast.* Hisp.  
*vesicaria Moench.* Am. bor.



**Verbenaceae.**

- Callicarpa americana* L. Am. bor.  
*arborea* Roxb. As. trop.  
*cana* L. As. trop., Austr.  
*japonica* Thbg. Japonia  
*Reewesii* Wall. China.  
*Caryopteris Mastacanthus* Schau.  
 China.  
*Chloanthes Stoechadis* R. Br.  
 Australia.  
*Clerodendron inerme* Gaertn. Ind.  
 or.  
*ligustrinum* R. Br. Mexico.  
*splendens* Don. Afr. trop.  
*tomentosum* R. Br. Australia.  
*Duranta brachypoda* Tod. Hort.  
 Pan.  
*integrifolia* Tod. Hort. Pan.  
*Mutisii* L. Am. trop.  
*Plumieri* Jacq. Am. trop.  
*stenostachya* Tod. Hort. Pan.  
*turbinata* Tod. Hort. Pan.  
*Lantana alba* Mill. Am. austr.  
 — var. *grandiflora* Hort.  
*crocea* Jacq. Ind. occ  
*indica* Roxb. Asia, Afr. trop.  
*nivea* Vent. Am. trop.  
*Raietula* Sweet. Ind. occ.  
*rosea* Raf. Hab?  
*Holmskioldia sanguinea* Retz. In-  
 dia or.

- Lippia asperifolia* Rich. Am. au-  
 str.  
*chamaedryfolia* Steud. Brasilia.  
*citriodora* H. B. et K. Am. au-  
 str.  
*nodiflora* Michx. Amphig trop.  
*Verbena Aubletia* Jacq. Am. bor.  
*erinoïdes* Lam. Peruvia.  
*hastata* L. Am. bor.  
*hybrida* Hort. Hybridum hor-  
 tense.  
*officinalis* L. Amphig. temp.  
*supina* L. Geront. trop.  
*tenera* Spreng. Reg. argent.  
*trifida* H. B. et K. Mexico.  
*Vitex Agnus castus* L. Europa  
 merid, Oriens.  
*glabrata* R. Br. Asia, Austr.  
 trop.

**Violaceae.**

- Viola odorata* L. Europa, Afr., As.  
 bor.  
*persicifolia* Roth. Europa.  
*tricolor* L. Europa, As., Amer.  
 bor.  
 — var. *grandiflora* Hort.  
 — a. *Lloydii* Jord.  
 — b. *suavissima* Jord.  
 — c. *varia* Jord.

*Panormum, decembri anni MDCCCXCVIII.*

**Antoninus Borzi**

BOTANICES PROFESSOR ET HORTI PRAEFECTUS.

**Achilles Terracciano D.r**

ADJUTOR PRIMARIUS.

**Empedocles Cobau D.r**

**G. De Fonzo D.r**

HORTI ET MUSAEI ADSISTENTES.

**V. Riccobono**

HORTULANUS PRIMARIUS.

**A. Riccobono**

SEMINUM CUSTOS.



REAL ORTO BOTANICO DI PALERMO.



# INDEX SEMINUM

ANNO 1899 COLLECTORUM

QUAE PRO MUTUA COMMUTATIONE OFFERUNTUR.

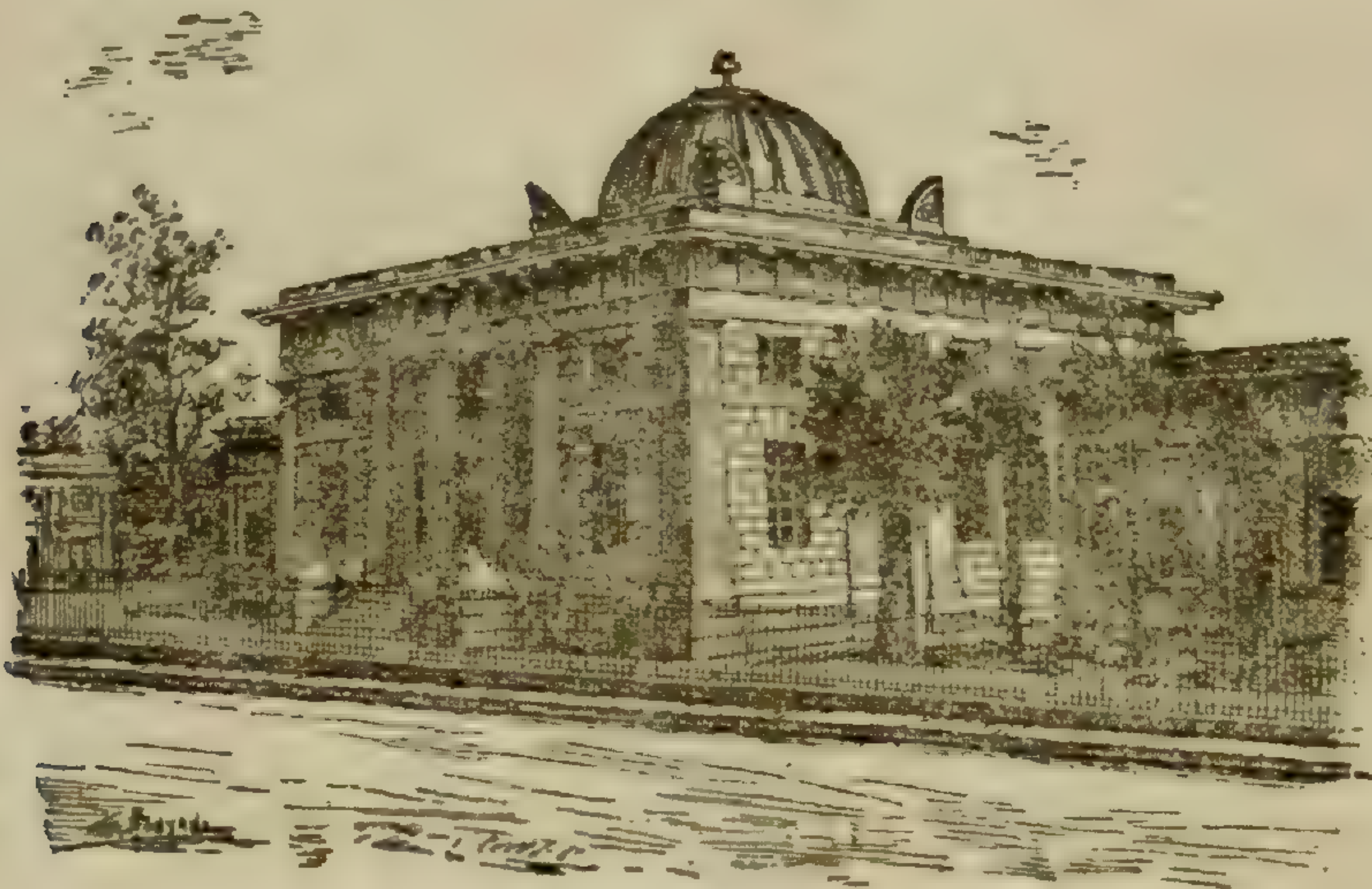

PALERMO

TIPOGRAFIA PRIULLA

*Vicolo Paternò, 18*

—  
1900

10



AeβA

# BOLLETTINO

DEL

# REALE ORTO BOTANICO

## DI PALERMO.

ANNO IV. — APPENDICE I.

Mo. Bot. Garden.

1° GENNAIO 1900

## SEMINA ANNI MDCCCXCIX,

QUAE

pro mutua commutatione offeruntur. <sup>(1)</sup>

### Cryptogamae.

#### Equisetaceae.

- 1 Equisetum \* ramosissimum Desf. Europa omnis; etc.

#### Filicaceae

- 2 Adiantum aethiopicum Linn. var., chilense (Kaulf) Chill.
- 3 — var. glanduliferum (Kunze), Chill.
- 4 \* Capillus - Veneris Linn. Europa omn., Asia, Africa, America.

- 5 Adiantum caudatum Linn., var. ciliatum (Bl.), Java.
- 6 cleisianum (ex Gard. Chr. 1894. XV. p. 663), Amer. merid.
- 7 compactum Hort.
- 8 concinnum H. B. et K. America trop., etc. etc.
- 9 crispulum Hort.
- 10 cuneatum L. et F. Brasilia.
- 11 —var. elegantissimum Hort.
- 12 —var. reflexum Hort.
- 13 —var. variegatum Hort.
- 14 decorum Hort. Gall.
- 15 excisum Kze. Chill
- 16 —var. multifidum Hort.
- 17 formosum Brown. Port Jackson.

(1) Plantae siculae sub hoc signo \* indicantur.



- 18 *Adiantum fragile* Hort.  
19 *fragrantissimum* Moore,  
(ex Gard. 1887. I.447, II.  
p.198), hybridum ex horto  
Henders.  
20 *fulvum* Raoul. Nova Ze-  
landa, etc.  
21 *Ghiesbreghtii* Backh.  
(ex Regel, Gart. fl,  
1864, p. 247).  
22 *gracillimum* Hort.  
23 *grandipes* Hort.  
24 *grande* Hort.  
25 *hispidulum* Swartz. Asia,  
Australia, Africa trop.  
merid.  
26 *laciniatum* Hort.  
27 *lapsonianum* Hort.  
28 *Legrandi* Hort.  
29 *lunulatum* Burm., var. do-  
labriforme (Kze.), Bra-  
silia, America trop.  
30 *lueddemannianum* Hort.  
31 *macrophyllum* Sw. Mexico  
et Ind. occ.  
32 *Moorii* Hort.  
33 *mundulum* (= *A. cuneatum*  
× *A. Pacotti*, ex Gard.  
Chr. 1888. II. p. 388).  
34 *peruvianum* Kltz. Peruvia.  
35 *polyphyllum* Willd. Co-  
lumbia, Peruvia.  
36 —var. *cardiochlaenum* Kze.  
Caracas, Venezuela.  
37 *setulosum* J. Sm. Asia, Au-  
stralia.  
38 *tenerum* Sw. Mexico, Ind.  
occ., Peruvia.  
39 *Veigandi* Moore. Peruvia.  
40 *venustum* Don. Afghanista-  
nia, Himalaya.  
41 *varsiliense* Hort.  
42 *Williamsi* Hort.  
43 *Alsophila villosa* Pr. America  
trop., et Mauritius.  
44 *Anemia Dregeana* Kze. Natal.  
45 *Phyllitidis* Sw. Mexico, Bra-  
silia, etc.  
46 *Aspidium* \* *aculeatum* Sw.  
var. *hastulatum* (Ten.),  
Italia.  
47 *decompositum* Hort.  
48 *falcatum* Sw. Asia centr.,  
Natal.  
49 \* *felix foemina* Bernh. Eu-  
ropa.  
50 *immersum* Hook. India.  
51 \* *rigidum* Desv., var. pal-  
lidum Hook. Reg. medit.,  
Asia Min.  
52 *Asplenium* \* *Adiantum nigrum*  
Linn. Europa omn. et  
Asia, Africa.  
53 \* *Ceterach* Linn. Europa,  
usque ad Himalayas.  
54 *grandifolium* Sw. Cuba,  
Brasilia, etc.  
55 *fragrans* Sw., var. foenicu-  
laceum Hook. Amer.  
trop., Ind. oce.  
56 *microphyllum* Hort.  
57 *obtusatum* Forst., var.  
*obliquum* Hook. Nova  
Zelanda, etc.  
58 *platybasis* Kze., var. falca-  
tum Hook. Ins. It. He-  
lena.  
59 \* *Trichomanes* Linn. Europa  
omn; etc.  
60 *umbrosum* J. Sm., var. au-  
strale (Brack), Austr-  
alia, Ind. or.  
61 *viviparum* Pr. Mauritius et  
Bourbon.  
62 *Blechnum cartilagineum* Sw.  
Australia.  
63 *brasiliense* Desv. Brasilia.  
64 *corcovadense* (Raddi), Pe-  
ruvia.  
65 *longifolium* H. B. et K.,  
var. *fraxineum* Hook.  
America.  
66 *occidentale* Linn., var.  
*minor* Hook. America  
centr. et merid.



- 67 *Calliopteris sarangpurensis* Hort.  
 68 *Cheilanthes* \* *fragrans* Webb. et Bert. Reg. medit., Asia.  
 69 *Cyathea medullaris* Sw. Sumatra et Java.  
 70 *Dicksonia cicutaria* Sw., var. *tenera* (Mart.), Brasilia.  
 71 *Gymnogramme calomelanos* Kaulf., var. *chrysophylla* (Kaulf.), Africa trop.  
 72 *davallioides* Hort.  
 73 *Matthewsii* Hook. Peruvia.  
 74 *schizophylla* Hort.  
 75 *sulphurea* Desv. India occ.  
 76 *tartarea* Desv. Amer. trop.  
 77 — var. *pallidipes* Hook. Peruvia, Mexico.  
 78 *trifoliata* Desw., var. *argentea* Auct. Peruvia, etc.  
 79 *Nephrodium asplenioides* Bak. India.  
 80 *furcatum* Hook. Am. trop.  
 81 *Nephrolepis tuberculata* Hort. Gall.  
 82 *Pellaea flexuosa* Link. (= *P. cordata* J. Sm. var. *flexuosa* Hook), Mexico.  
 83 *rotundifolia* Hook. Nova Zelanda.  
 84 *Polypodium blechnoides* Hook. Polynesia.  
 85 *irioides* Lam. N. India et Australia, Africa occ. et austral.  
 86 *pustulatum* Forst. Australia, Nova Zelanda.  
 87 *repens* Linn. Mexico, Ind. occ., etc.  
 88 *Swartzii* Bak. India occ.  
 89 \**vulgare* Linn. Europa, etc.  
 90 *Pteris* \* *aquilina* Linn. Europa, etc.  
 91 *crenata* Sw., var. *ensiformis* Hort. India.

- 92 *Pteriseretica* Linn. Asia, Afr., Am. centr. merid., Europa (nat.)  
 93 — var. *fol. albo-lineatis*.  
 94 — var. *cristata* Hort.  
 95 *decipiens* Hook. Sandw. Ins.  
 96 *incisa* Th., var. *elegans* Sw. Africa austr., Australia, etc.  
 97 *longifolia* Linn. Europararior, Asia, Africa, Ind. occ.  
 98 *nemoralis* Willd. Africa trop., Asia centr., Am. trop. et India occ.  
 99 *pedata* Linn. Am. trop.  
 100 *quadriaurita* Retz., var. *argyrea* (Moore), Australia.  
 101 *serrulata* Linn., var. *cristata* Hort. China, Japonia, etc.  
 102 *tremula* R. Br. Austr., Nova Zelanda.  
 103 *umbrosa* R. Br. Australia trop.  
 104 *Scolopendrium* \* *officinarum* Sw. Europa, Japonia, America N.  
 105 \**Hemionitis* Sw. Europ. medit.

**Lycopodiaceae.**

- 106 *Psilotum Bernhardi* Hort.  
 107 *Selaginella amoena* Hort.  
 108 *arborea* Hort.  
 109 *brevipes* Fée. Brasilia  
 110 *umbrosa* Hort.  
 111 *Williamsii* Hort.



**Marsileaceae.**

- 112 *Marsilea* \**quadrifolia* Linn.  
Europa, Asia, Amer. bor.

**Salvinaceae.**

- 113 *Azolla* *caroliniana* Willd.  
Ex America bor. et centr.  
apud nos indigenata.

- 114 *Salvinia* *auriculata* Aubl.  
Guiana etc.

**Gymnospermae.**

**Coniferae.**

- 115 *Callitris* *cupressoides* Schr.  
Africa austr.

- 116 *quadrivalvis* Vent. Mauri-  
tania.

- 117 *Cephalotaxus* *drupaceus*  
Sieb. et Zucc. Japonia.

- 118 *follicularis* Hort.

- 119 *Fortunei* Hook. China bor.

- 120 *Cupressus* *Benthamii* Endl.  
Mexico.

- 121 *funbris* Endl. China.

- 122 *gracilis* Hort.

- 123 *glauca* Lam. Ind. or.

- 124 — var. *pendula* (Herit.),  
Ind. or. penins.

- 125 *guadalupensis* S. Wats. Cali-  
for.

- 126 *Lindleyi* Klotzsch. Mexico.

- 127 *macrocarpa* Hartw. Cali-  
fornia.

- 128 *Cupressus* *sempervirens*  
Linn. Europa (nat.).

- 129 — var. *globulifera* Parl.  
Hort. Flor.

- 130 — var. *horizontalis* Parl.  
Asia, Creta.

- 131 — — f. *expansa* Hort.

- 132 — var. *pyramidalis* Targ.

- 133 *torulosa* Don. Himalaya.

- 134 *whitleyana* Hort.

- 135 *Frenela* *rhomboidea* Endl.  
Nova Hollanda.

- 136 *robusta* A. Cunn. Austr.

- 137 *Juniperus* \**phoenicea* Linn.  
Reg. medit., Arabia.

- 138 — var. *turbinata* Parl.  
Reg. medit.

- 139 — *Virginiana* Linn. America  
bor.

- 140 *Pinus* *canariensis* Sm. Ins.  
Canariae.

- 141 *halepensis* Mill. Reg. medit.

- 142 *Laricio* Poir. Europa austr.  
et or., Asia occ.

- 143 *Pinea* Linn. Reg. medit.

- 144 — var. *fragilis* Parl.

- 145 *pyrenaica* Lapeyr. Eu-  
ropa aust. et or.

- 146 — var. *brutia* (Ten.), Italia.

- 147 *torreyana* Parry. Califor.

- 148 *Sequoja* *sempervirens* Endl.  
California.

- 149 *Taxodium* *mucronatum* Ten.  
Mexico.

- 150 *Taxus* *baccata* Linn. Europa  
et Asia sept.

- 151 — var. *elegantissima* Hort.

- 152 *Thuya* *occidentalis* Linn.  
Am. bor., Sibiria.

- 153 — a. *meldensis* Quetier.

- 154 — b. *Mentziesii* Dougl.

- 155 *orientalis* Linn. China,  
Japon.

- 156 — a. *aurea* Hort.

- 157 — b. *australis* Bosc.

- 158 — c. *pyramidalis* Ten.



**Gnetaceae.**

- 159 *Ephedra altissima* Desf. Africa bor.

**Monocotyleae.**

**Alismaceae.**

- 160 *Alisma parnassifolium* Bassi. Europa.  
161 \**Plantago* Linn. Europa, Asia, Am. et Ocean. bor. et austr.  
162 —var. *arcuatum* (Michx.)  
163 —var. *lanceolatum* (Schultz).  
164 *Echinodorus ranunculoides* Engelm. Gallia.  
165 *Sagittaria lancifolia* Linn. America.  
166 *montevidensis* Chm. Schlecht. Am. merid.

**Amaryllideae.**

- 167 *Agave atrovirens* Karw. Mexico.  
168 *candelabrum* Tod. Hort. Pan.  
169 *ellemeetiana* C. Koch. Mexico.  
170 *Ghiesbreghtii* Lem. Mexico.  
171 *horrida* Lem. Mexico.  
172 —var. *grandidentata* Hort.

- 173 *Agrave Ixtly* Karw., var. *rigida* Bak. Mexico.  
174 *lophantha* Schied. Mexico.  
175 — var. *coerulescens* (S. Dyck), Mexico.  
176 *macrantha* Tod. Mexico.  
177 *polyacantha* Haw. Mexico.  
178 *Rhumphii* Hassk. Mexico.  
179 *sisalana* Perr. Yucatan.  
180 *striata* Zucc., var. *glauca* H. Pan. Mexico.  
181 *univittata* Haw. Mexico.  
182 *Willdingii* Tod.  
183 *xylonacantha* Salm. Dyck. Mexico.  
184 *Alstroemeria haemantha* R. et P. Chili.  
185 *Ligtu* L. Chili.  
186 —a. *bicolor* Hook.  
187 —b. *pulchra* Sims.  
188 *Amaryllis Belladonna* Linn. Prom. b. Spei.  
189 —var. *major* H. Pan.  
190 —var. *minor* H. Pan.  
191 —var. *purpurea major* H. Pan.  
192 *Clivia nobilis* Lindl. Afr. austr.  
193 *Crinum asiaticum* Linn. As. trop.  
194 *Fourcraea altissima* Tod. (bulb.). America.  
195 *demeuliniana* Jacob. (bulb.) Mexico.  
196 *elegans* Tod. (bulb.) Mexico.  
197 *flaccida* Tod. (bulb.) Mexico.  
198 *gigantea* Vent. (bulb.) Amer. trop.  
199 *Lindeni* Jacob. (bulb.) N. Granat.  
200 *pubescens* Tod. (bulb.) America trop.  
201 *Hypoxis erecta* Linn. America sept.  
202 *villosa* Linn. Africa austr.  
203 *Leucojum autumnale* Linn. Reg. medit.



- 204 *Narcissus Bulbocodium* Linn.  
Hisp., Lusit., Pyr.
- 205 \* *elegans* Spach. Reg. med.  
dit.
- 206 *pseudo-Narcissus* Linn.  
Europa.
- 207 \* *Tazzetta* Linn. Europa,  
Asia.
- 208 —var. *patulus* (Lois.), He-  
truria.
- 209 *Pancratium illyricum* Linn.  
Europa austr.
- 210 \* *maritimum* Linn. Reg.  
medit., America bor.
- 211 *Polianthes tuberosa* Linn.  
Mexico.
- 212 *Zephyranthes andersoniana*  
B. et H. Brasilia, Argen-  
tina.
- 213 *Atamasco* Herb. Americ.
- 214 *candida* Herb. Reg. Ar-  
gentina.
- 215 *carinata* Herb. Amer. cen-  
tralis.
- 216 *odoratissima* Hort.
- 217 *robusta* Hort.

**Araceae.**

- 128 *Acorus gramineus* Ait. Ja-  
ponia.
- 219 *Ambrosinia* \* *Bassii* Linn.  
Europa.
- 220 *Anthurium magnificum* Lin-  
den. Columbia.
- 221 *pedatum* Endl., var. *rotun-  
datum* Hort. N. Granat.
- 222 *Arum* \* *italicum* Mill. Eu-  
ropa et reg. medit.
- 223 *maculatum* Linn. Europa.
- 224 *Biarum tenuifolium* Schott.  
Hisp.

**Bromeliaceae.**

- 225 *Acanthostachys strobilacea*  
Link. Brasilia.
- 226 *Aechmaea coelestis* E. Morr.  
Amer. trop.
- 227 *Billbergia grandiflora* Hort.
- 228 *modesta* Hort.
- 229 *pyramidalis* Lindl. Bra-  
silia.
- 230 *zebrina* Lindl. Brasilia.
- 231 *Dyckia brevifolia* Bak. Bra-  
silia.
- 232 *rariflora* Schltz. fil. Bra-  
silia.
- 233 —*a. remotiflora* Otto et  
Dietr. Uruguay.
- 234 *Pitcairnia bromeliifolia* L'He-  
rit. Antillae.
- 235 *undulata* Schiedw. Bra-  
silia.
- 236 *xanthocalyx* Mart. Brasilia.

**Commelinaceae.**

- 237 *Commelina clandestina* Mart.  
Brasilia.
- 238 *communis* Linn. China.
- 239 *graminifolia* H. B. et K.  
Mexico.
- 240 *grandiflora* Ten. Hab. ?
- 241 *nudiflora* Linn. Reg. trop.
- 242 *scabra* Bth. Mexico.
- 243 *tuberosa* Linn. Mexico.
- 244 *virginica* Linn. Am. bor.
- 245 *Rhaeo discolor* Hance. Me-  
xico.
- 246 — var. *lineata* Hort.
- 247 *Tinantia fugax* Schiedw.  
Am. trop.
- 248 *Tradescantia nudicaulis* Hort.
- 249 *virginiana* Linn. Am. bor.



**Cyperaceae.**

- 250 *Carex acuta* Linn. Europa N., America bor.  
 251 *curvula* All. Europa.  
 252 *extensa* Good. Europa. Prom. b. Spei.  
 253 *glauca* Scop. Europa, America, Asia occ.  
 254 *Grayi* Carey. America N.  
 255 *muricata* Linn. Europa centr. sept., Kurdistan, Novo Mexico.  
 256 — var. *virens* (Auct.).  
 257 *paludosa* Good. Reg. bor. temp.  
 258 *pendula* Huds. Europa merid. et Reg. medit.  
 259 *pseudo-Cyperus* Linn. Germania, Algeria, Himal. bor., America bor. et sept.  
 260 *punctata* Gaud. Europa sept. centr.  
 261 *praecox* Jacq. Reg. bor. temp.  
 262 *scoparia* Schk. Am. trop.  
 263 *sylvatica* Huds. Europa.  
 264 *Cladium germanicum* Schr. Reg. temp. et subtrop., Japonia, Nova Hollanda, Ind. occ., Bras., Prom. b. Spei, Europa.  
 265 *Cyperus alternifolius* Linn. Ins. Borbonia.  
 266 \**distachyos* All. Cosmop. trop.  
 267 *glomeratus* Linn. Europ., Asia tem.  
 268 *laevigatus* Linn. Cosmop. trop.  
 269 \**longus* Linn. Europa merid. et Reg. medit., Asia or.  
 270 *maritimus* Poir. Africa or.  
 271 \**Papyrus* Linn. Sicilia, Africa or. et occid.  
 272 *Cyperus planifolius* Rich. India occ.  
 273 *vegetus* Willd. Chili, Mexico.  
 274 *Kyllingia brevifolia* Rottb. Africa occ., ind. or. et occ., America merid.  
 275 *Mariscus decompositus* R. Br. Australia.  
 276 *Schoenus* \* *nigricans* Linn. Eur. omnis, Africa extra trop., Amer. (Florida et Pensylv).  
 277 *Scirpus Davalli* Hopp.  
 278 *lacutris* Linn. Europa centr., Asia bor. et Japonia, Australia, Am. sept. et centr.  
 278 — var. *zebrinus* Hort.  
 279 *Holoschoenus* Linn. Europa omnis, Asia or.  
 280 \* — var. *panormitanus* (Parl.), Sicilia.  
 281 \* — var. *Parlatoris* (Biv.), Sicilia.  
 282 *nodosus* Rottb. Prom. b. Spei, Chili, Nova Zelandia, et Nova Hollanda, Tasmania.  
 283 *prolifer* Rottb. Prom. b. Spei, Nova Hollanda.  
 284 *setaceus* Linn. Austr., Asia, Europ.

**Dioscoreaceae.**

- 285 *Dioscorea bonariensis* Ten. Reg. Argent.  
 286 *bulbifera* Linn. Ind. or., Nova Hollanda.  
 287 *cayennensis* Lam. Cayen.  
 288 *decaisneana* Carr. China.  
 289 *japonica* Thbg. Japonia.  
 290 *pentaphylla* Linn. Asia trop.



- 291 *Dioscorea rupicola* K u n t h.  
Afr. australis.  
292 *sativa* L i n n. Reg. trop.  
293 *villosa* L i n n. America  
sept.  
294 *Tamus* \* *comunis* L i n n.  
Europa, Asia et Africa  
medit.

**Graminaceae.**

- 295 *Agropyron acutum* R. et S.  
Gallia, Germania.  
296 — var. *spicatum* A u c t.  
297 *junceum* B e a u v. Europa  
medit. et merid., Cau-  
casus, etc., Africa bor.  
298 *obtusiflorum* R. et S. Batav.  
299 *Agrostis argentea* L a m. Eu-  
ropa.  
300 *Mustaphae* S t e u d. Afric.  
bor.  
301 *nebulosa* B o i s s. Hispania.  
302 \* *pulchella* G u s s. Sicilia.  
303 *Aira caryophyllea* L i n n. Eu-  
ropa med. et austr., A-  
frica bor., Abyss., Prom.  
b. Spei., Amer. (n.).  
304 \* — var. *cupaniana* (G u s s.),  
Gallia, Italia et ins. adj.  
305 \* — var. *Tenorii* (G u s s.),  
Neapolis, Sicilia, Corsica.  
306 *Airopsis agrostidea* D C. Eu-  
ropa austr.  
307 *Alopecurus agrestis* L i n n.  
Europa med. et austr.,  
Africa bor., America et  
N. Zelanda (n.)  
308 *arundinaceus* P o i r. Europa  
bor. et or., Africa bor.  
Asia occ.  
308 *Ammophila* \* *arundinacea*  
H o s t. Europa litt., A-  
frica bor., Amer. bor.

- 309 *Ampelodesmos* \* *tenax* L k.  
Reg. medit. occ., Africa  
bor.  
310 *Andropogon distachyon* L i n n.  
Reg. medit.  
311 \* *pertusus* W i l l d., var. *pa-  
normitanus* (P a r l.), Si-  
cilia.  
312 *saccharoides* S w. America  
temp. et trop.  
313 *Anthistiria gigantea* C a v.  
Ins. Louzon.  
314 *Anthoxanthum aristatum*  
B o i s s. Europa austr. et  
occ., Africa bor.  
315 \* *ovatum* L a g. Sicilia, Lusit.,  
Hisp.  
316 *Puelli* L e c. et L a m o t.  
Europa.  
317 *Apera interrupta* B e a u v.  
Rossia austr., Oriens.  
318 *Spica-venti* B e a u v. Europ.,  
Oriens.  
319 *Arthraxon ciliare* B e a u v.  
Oriens, Afr. et Asia trop.,  
Australia.  
320 *Arundinella nepalensis* T r i n.  
Ind. or.  
321 *Arundo* \* *Donax* L i n n. Reg.  
medit.  
322 — var. *fol. variegatis*.  
323 \* *pliniana* T u r r., var. *mau-  
ritanica* (D e s f.), Sicilia,  
Baetica, Africa bor.  
324 *Avena barbata* B r o t. Reg.  
medit., Asia min., Arabia.  
325 *brevis* R o t h. Hisp. et Gal-  
lia, Europa media.  
326 \* *fatua* L i n n. Europa med.  
et austr., Afr. bor.,  
Abyss. et Prom. b. Spei,  
America (n.).  
327 *orientalis* S c h r e b. Europ.  
austr.  
328 \* *pratensis* L i n n. Sicilia,  
Neapolis.  
329 — *a. australis* P a r l.



- 330 *Avena sempervirens* Vill.  
Gallia merid.
- 331 \*sterilis Linn. Reg. medit.
- 332 — *a. ludoviciana* Dur.
- 333 *strigosa* Schreb. Europa  
omnis.
- 334 *Brachypodium distachyum* R.  
et S. Europa merid. et  
medit., Abyssinia, Aff-  
ghanistan.
- 335 \*—var *pentastachyum* (Pr.),  
Sicilia, etc.
- 336 *japonicum* Miq. Japonia.
- 337 *pinnatum* Beauv. Reg. me-  
dit.
- 338 *ramosum* R. et S., var.  
*Boissieri* (Nym.), Hi-  
spania.
- 339 *sylvaticum* Beauv. Eu-  
rop., Oriens.
- 340 *Briza geniculata* Thunb.  
Afr. austr.
- 341 *gracilis* Hort.
- 342 *maxima* Linn. Europa  
merid., Africa, Asia occ.,  
Australia.
- 343 —*a. rufa* Steud.
- 344 *media* Linn. Europa med.  
et merid., Asia med. et  
Siberia.
- 345 *minor* Linn. Orbis vetus.
- 346 *Bromus arvensis* Linn. Eu-  
ropa, Asia occ.
- 347 *adöensis* Hochst. Abys-  
sinia.
- 348 *macrostachys* Desf. Euro-  
pa merid.
- 349 —var. *divaricatus* (Rhode).
- 350 \* —var. *lanuginosus* (Poir.)  
Reg. medit. or.
- 351 \* *madritensis* Linn. Reg.  
medit.
- 352 \* *maximus* Desf. Europa  
merid.
- 353 —var. *Gussonii* (Parl.), Reg.  
medit. or.
- 354 *mollis* Linn. Europa omn.,  
Asia occ., Africa bor.
- 355 *Bromus patulus* Mert. et  
Koch. Europ., Oriens.
- 356 *racemosus* Linn. Californ.
- 357 *rigidus* Roth. Europa, Reg.  
medit., Caucasus.
- 358 *scabratus* Link. Italia.
- 359 *secalinus* Linn. Reg.  
medit., Asia bor.
- 360 *scoparius* Linn. Europa  
austr.
- 361 *squarrosus* Linn. Europa  
austr., Asia occ., Afr.  
bor.
- 362 *Tacna* Steud. Peruvia.
- 363 \* *tectorum* Linn. Europa,  
Oriens, Asia bor.
- 364 *unioloides* H. B. et K. Amer.  
austr.
- 365 *Cenchrus alopecuroides* Prsl.  
America austr.
- 366 *pungens* H. B. et K. Peru-  
via.
- 367 *tribuloides* Linn. Am. bor.
- 368 *Chaetium bromoides* Bth. Me-  
xico.
- 369 *Chaeturus fasciculatus* Link.  
Hispan.
- 370 *Chloris meccana* Hochst.  
Africa et Arabia trop.
- 371 *Coix* \* *Lacryma Jobi* Linn.  
Sic., Ind.
- 372 *Cornucopiae cucullata* Linn.  
Asia min.
- 373 *Cynosurus Balansae* Coss. et  
Dur. Afr. bor.
- 374 *cristatus* Linn. Europa,  
Reg. Cauc.
- 375 *echinatus* Linn. Europa,  
Oriens.
- 376 *elegans* Desf. Reg. medit.
- 377 *Corynephorus canescens*  
Beauv. Europ. austr.
- 378 *Dactylis* \* *glomerata* Linn.  
Europa omn.
- 379 —*a. glaucescens* Willd.
- 380 *Danthonia airoides* Nees.  
Afr. austr.



- 381 *Danthonia provincialis* D C.  
Europa australis.
- 382 *semiannularis* R. Br. Au-  
stralia.
- 383 *Desmazeria sicula* D u m. Eu-  
ropa.
- 384 *Deschampsia caespitosa* B e -  
a u v. Europa, Asia,  
Tasmania, America.
- 385 *juncea* B e a u v. Europa,  
Am. bor.
- 386 *sericea* H o r t.
- 387 *Diarrhena americana* B e a u v.  
Amer. bor.
- 388 *Dinebra arabica* J a c q. Afric.  
trop., India or.
- 389 *Distichlis maritima* R a f. A-  
mer. bor.
- 390 *Echinaria* \* *capitata* D e s f.  
Reg. medit.
- 391 *Eleusine coracana* G a e r t n.  
Aegypt., Ind. or., Am.  
austr.
- 392 *indica* G a e r t n. Cosmop.  
trop. et subtrop.
- 393 *oligostachya* L n k. Brasilia.
- 394 *Tocussa* F r e s. Abyssinia.
- 395 *Elymus sabulosus* B i e b. Cau-  
casus, Rossia austr.
- 396 *Eragrostis aegyptiaca* D e l.  
Afr. bor.
- 397 *major* H o r t. Reg. trop. et  
subtrop.
- 398 *pilosa* B e a u v. Orbis bor.  
et aust.
- 399 *Erianthus Ravennae* B e a u v.  
Reg. medit., Asia occ., A-  
frica bor., Jamaica.
- 400 —var. *Maddeni* H o r t.
- 401 —var. *violaceus* H o r t.
- 402 *Festuca ampla* E c k l. H i s p.
- 403 *arundinacea* V i l l. Europa  
bor.
- 404 \**bromoides* L i n n. Reg. temp.
- 405 *ciliata* P e r s. Europa, O-  
riens.
- 406 *clavata* M o e n c h. Reg. med.  
occ.
- 407 *Festuca delicatula* L a g.  
Lusit., Hisp.
- 408 *divaricata* R o t t b. Europa.
- 409 *elegans* B o i s s. Hispania,  
Lusitania.
- 410 *gigantea* V i l l. Europa,  
Asia occ., Africa trop.
- 411 \**hemipoa* D e l. Europa au-  
str., Sicilia, Afr. bor.
- 412 *laxa* H o s t. Alpes austro-  
orientales.
- 413 \**ligustica* B e r t o l. Gallia  
austr., Italia, Sicilia, Sar-  
din., Cors.
- 414 *livida* W i l l d. Mexico.
- 415 *montana* S t e u d. Hispan.
- 416 *Myuros* L i n n. Europa, Am.,  
As. trop.
- 417 *ovina* L i n n. Reg. temp. et  
arct.
- 418 —*a. duriuscula* L i n n.
- 419 —*b. glauca* L a m.
- 420 —*c. indigesta* B o i s s.
- 421 *Poa* K u n t h. Europ. austr.
- 422 *rigida* K u n t h. Europ. au-  
str., Afr. bor.
- 423 *spectabilis* J a n. Italia sept.,  
Tyrolia austr. or.
- 424 *tenuiflora* S c h r a d. Reg.  
med.
- 425 *Gastridium australe* B e a u v.  
Reg. medit.
- 426 *Gaudinia fragilis* B e a u v.  
Reg. medit.
- 427 *Glyceria maritima* M e r. et  
K o c h. Reg. bor. temp.
- 428 *procumbens* D u m. Euro-  
ropa, Mesopot.
- 429 *Gynerium argenteum* N. a b  
E. Brasilia.
- 430 *Heteropogon* \* *hirtus* P e r s.  
Europa omnis, Afr. bor.  
trop. et austr., As. or.,  
Am.
- 431 *Holcus lanatus* L i n n. var.  
*argenteus* (A g a r d h.),  
Hisp., Lusit.



- 432 *Hordeum bulbosum* Linn. Reg. medit.  
 433 *distichon* Linn. Cult.  
 434 \* *gussoneanum* Parl. Sicilia.  
 435 *hexasticon* Linn. Cult.  
 436 *ithaburense* Boiss. Asia min., Oriens.  
 437 *macrolepis* A. Br. Abyssinia cult.  
 438 *murinum* Linn. Europa bor. temp.  
 439 *sativum* Jess. Cult.  
 440 —var. *abyssinicum* (Hort.)  
 441 *trifurcatum* Jacq. Cult.  
 442 *vulgare* Linn. Cult.  
 443 —var. *nigrum* (Willd.).  
 444 —var. *pallidum* Auct.  
 445 *Zeocriton* Linn. Cult.  
 446 *Ischaemum laxum* R. Br., var. *striatum* (Klein). Australia, Ind. or., Abyssinia.  
 447 *Koeleria albescens* DC. Hispania bor., Gallia, etc.  
 448 *Balansae* Coss. Alg., etc.  
 449 *hirsuta* Gaud. Europa.  
 450 *phleoides* Willd., var. *grandiflora* Boiss. Syria.  
 451 *villosa* Pers. Algeria, Reg. medit.  
 452 *Lagurus* \* *ovatus* Linn. Europa austr., Africa bor.  
 453 *Lamarkia* \* *aurea* Munch. Europa austr., Abyss., California.  
 454 *Leptochloa mucronata* Kth. America sept.  
 455 *Lepturus cylindricus* Trin. Reg. bor. et austr.  
 456 *incurvatus* Trin. Reg. bor. austr.  
 457 *subulatus* Kth. Reg. bor. austr.  
 458 *Lolium multiflorum* Lam. Gallia  
 459 \* *perenne* Linn. Europa, Asia, America.  
 460 —a. *remotum* C. Koch.  
 461 *Lolium scabrum* Presl. Peruvia, Chili.  
 462 *temulentum* Linn. Europa, Asia, America, Nova Hollandia.  
 463 *Melica altissima* Linn. Europa austr., Asia bor.  
 464 *caffrorum* Schrad. Prom. b. Spei.  
 465 \* *ciliata* Linn. Europa, Asia extratr. occ., Afr. bor.  
 466 \*—var. *nebrodensis* (Parl.), Sicilia, Oriens.  
 467 *nutans* Linn. Europa, Asia.  
 468 *Miscanthus sinensis* Anders. China, Japonia, etc.  
 469 —var. *fol. variegatis*.  
 470 —var. *fol. zebrinis*.  
 471 *Molinia coerulea* Moench. Europ., Asia bor.  
 472 *Mühlenbergia alpestris* Trin. Sibiria.  
 473 *gymnostyla* Nees. ex h. Vratisl.  
 474 *japonia* Steud. Japon.  
 475 *Mexicana* Trin. Am. bor.  
 476 *Willdenowii* Trin. Am. bor.  
 477 *Oryza latifolia* Desv. Ind. occ.  
 478 *sativa* Linn. Italia, culta; Asia, America, Africa.  
 479 —var. *rufibarbis* Hort.  
 480 *Oryzopsis miliacea* Linn., —var. *Thomasii* (Duby), Corsica, Sicilia, Italia, Graecia.  
 481 *paradoxa* Nutt. Europa, Reg. Cauc.  
 482 *Panicum coloratum* Linn. Africa bor., Austr., America sept.  
 483 \* *compressum* Biv. Sicilia.  
 484 *crus galli* Linn. Omnis terr. orbis.  
 485 *foliolosum* Wall. Burma.  
 486 *javanicum* Poir. Geront. trop.



- 487 *Panicum maximum* Jacq.  
Am. trop., Geront. trop.
- 488 *palmifolium* Poir. Ind.  
occ.
- 489 *plicatum* Lam. Ind. or.,  
Ins. Mascar.
- 490 —var. fol. arg. marg.
- 491 *Teneriffae* R. Br. Reg. Me-  
dit., Oriens.
- 492 *tonsum* Steud. Africa  
austr.
- 493 *virgatum* Linn. Amer.  
sept.
- 494 *Paspalum dasypleurum* Ktze.  
Chili.
- 495 *dilatatum* Poir. Brasilia.
- 496 *lentiferum* Lam. Carolina.
- 497 *Pennisetum compressum* R.  
Br. Ind. or., N. Holl.,  
Pr. b. Spei.
- 498 *distylum* Guss. Africa bor.
- 499 *latifolium* Spr. Reg. Arg.
- 500 *longistylum* Hochst. Abyss-  
sinia.
- 501 *macrurum* Trin. Prom.  
b. Spei.
- 502 *villosum* R. Br. Abyssinia.
- 503 *Phalaris canariensis* Linn.  
Europa, Afric. bor.
- 504 *minor* Retz. Europa, Ae-  
gypt., Prom. b. Spei.
- 505 *paradoxa* Linn. Italia, Gal-  
lia, Asia or.
- 506 \**truncata* Guss. Reg. med.
- 507 *tuberosa* Linn. Europa  
austr., Africa bor., Asia  
or.
- 508 *Phleum asperum* Jacq. Eu-  
ropa, Oriens.
- 509 *tenue* Schrad. Europa  
austr., Oriens.
- 510 *Phragmites communis* Linn.  
Europa, Asia, America,  
Nova Holl.
- 511 *Poa abyssinica* Jacq. Abyss-  
sinia.
- 512 *annua* Linn. Cosmop.
- 513 *Polypogon interruptus* H. B.  
et K. Am. austr.
- 514 *littoralis* Smith. Europa.
- 515 *monspeliensis* Desf. Euro-  
pa austr., Afr. bor. au-  
str., Chili.
- 516 *Rottboellia fasciculata* Hekl.  
Reg. medit., Africa or.  
et capensis, America trop.  
et subtr.
- 517 *Secale cereale* Linn. Oriens.
- 518 *dalmaticum* Vis. Dalm.
- 519 *Setaria glauca* Beauv. Eu-  
ropa, Asia temp.
- 520 *italica* Beauv. Reg. trop.  
et subtrop., culta.
- 521 *polistachya* Scheele. Te-  
xas.
- 522 *verticillata* Beauv. Co-  
smop.
- 523 *Sorghum halapense* Pers.  
Reg. calid.
- 524 *vulgare* Pers. Reg. trop.  
et subtrop., cult. (pl. var.)
- 525 - *a. cernuum* Willd. Mas-  
saw.
- 526 *Spartina Schreberi* Gmel.  
Am. bor.
- 527 *Stipa barbata* Desf. Reg.  
medit.
- 528 *Calamagrostis* Willbg.  
Europa austr.
- 529 *gigantea* Link. Lusit.
- 530 *intricata* Godr.
- 531 *juncea* Linn. Europa au-  
str., Afr. bor.
- 532 *papposa* N. ab E. Monte  
Video.
- 533 *splendens* Trin. Sibiria.
- 534 \**tortillis* Desf. Europa au-  
str., Afr. bor., Prom. b.  
Spei.
- 535 *utilis* Desf. ex horto Ber-  
nensi.
- 536 *Triodia cuprea* Jacq. Am.  
bor.
- 537 *Tripsacum dactyloides* Linn.  
Am. sept.



- 538 *Triticum Aegilops* Beauv.  
Oriens.,  
539 *bicornis* Forsk. Aegypt.,  
Siria.  
540 *dicoccum* Schrank. Eu-  
rop. cult.  
541 *monococcum* Linn. Taur.,  
Cauc.  
542 *Ovatum* Rasp. Reg. medit.  
543 *Spelta* Linn. cult.  
544 —var. *aestivum* (Jord. pr.  
sp.).  
545 —var. *annuum* (Jord.).  
546 —var. *coerulescens* (Jord.).  
547 —var. *dasyanthum* (Jord.)  
548 —var. *leonatum* (Jord.)  
549 —var. *Seringei* (Jord.).  
550 *triaristatum* Gr. et Godr.  
Europa.  
551 *ventricosum* Ces. Pass.  
et Gib. Europa.  
552 \**villosum* Beauv. Europa  
austr., Asia or., etc.  
553 *vulgare* Vill. Cult.  
554 —var. *durum* (Desf.).  
555 —var. *turgidum* (Linn.).  
556 *Urachne parviflora* Trin.  
Europa austr., Sibiria.  
557 *Uralespis cuprea* Kth. America  
sept.  
558 *Zea Mays* Linn. Paraguay;  
omnino culta.  
559 —var. *fol. varieg.*  
560 —var. *minor* Gmel.  
561 *hirta* Bonaf. Califor.  
562 *rostrata* Bonaf. Peruvia.

**Haemodoraceae.**

- 563 *Ophiopogon intermedius* Don.  
Nepal.  
564 *japonicus* Ker. Japonia.  
China, Himalaya.

- 565 *Ophiopogon Jaburan* Lodd.  
Japonia.  
566 —var. *fol. aureomarginatis.*  
567 *spicatus* Ker. Japonia,  
China.  
568 —var. *fol. striatis.*  
569 *Sansevieria guineensis* Willd.  
Guinea, Abyssinia, Ye-  
men.  
570 *javanica* Blum. Java, Prom.  
b. Spei.

**Iridaceae.**

- 571 *Antholyza aethiopica* Linn.  
Prom. b. Spei.  
572 —*a. praealta* (Del. in Re-  
dout).  
573 \**bicolor* Gaspar. Prom. b.  
Sp., sed nunc apud nos  
indigenata.  
574 *Babiana angustifolia* Sweet.  
Africa austr.  
575 *punctata* Klatt. Prom. b.  
Spei.  
576 *rubro-cyanea* Ker-Gawl.  
Prom. b. Spei.  
577 *stricta* Ker. (pl. var.),  
Prom. b. Spei.  
578 *sulphurea* Ker. Afr. austr.  
579 *Belameanda punctata* Mo-  
ench. China.  
580 *Crocus \*biflorus* Mill. Europ.  
Tauria.  
581 *Boryi* J. Gay. Graecia.  
582 *laevigatus* Bory et Ch.  
Graecia.  
583 \**longiflorus* Raf. Reg. Ins.  
medit.  
584 *Sieberi* J. Gay. Asia min.  
585 *speciosus* Bieb. Tauria.  
586 *zonatus* J. Gay. Asia min.  
587 *Freesia refracta* Klatt. Prom.  
b. Spei.



- 588 *Freesia refracta* Klatt. — var.  
albiflora Hort.
- 589 *Gladiolus byzanthinus* Mill.  
Reg. Medit.
- 590 *cardinalis* Curt. Prom. b.  
Spei.
- 591 *gandavensis* V. Houtt. Hy-  
brid.
- 592 *ramosus* Paxt. Hybr.
- 593 \**segetum* Ker. Gawl. Reg.  
medit.
- 594 *tristis* Linn. Prom. b. Spei.
- 595 *Homeria collina* Vent. Prom.  
b. Spei.
- 596 — var. *ochroleuca* Salisb.  
l. c.
- 597 *aurantiaca* Sweet. Prom.  
b. Spei.
- 598 *Iris* \**alata* Poir. Europa au-  
str., Africa bor.
- 599 *Chamaeiris* Bertol. Eu-  
ropa austr.
- 600 *ensata* Thunb. Reg. Hi-  
mal., As. bor.
- 601 *foetidissima* Linn. Europa  
centr. et merid., Asia  
occ., Ins. Fortunatae.
- 602 *gueldenstaedtiana* Lepe-  
cht. Oriens.
- 603 *juncea* Poir. Mauritius.
- 604 *lutescens* Lam. Europa  
merid.
- 605 — *a.* *Statellae* Tod. Hort.  
Pan.
- 606 *Monnieri* DC. Creta, Rho-  
dos.
- 607 *pallida* Lam. Europa mer.,  
Oriens.
- 608 \*— *a.* *australis* Tod. Sicilia.
- 609 \*— *b.* *sicula* = *Moraea sicula*  
Tod. Sicilia.
- 610 *pseudo-Acorus* Linn. Eu-  
ropa tota, Syria, Africa  
bor.
- 611 \**pseudo pumila* Tin. Sicilia,  
Servia, Hungaria.
- 612 *Sisyrinchium* Linn. Reg.  
medit., Oriens, Afghan.
- 913 *Iris spuria* Linn. Europa.
- 614 *suaveolens* Boiss. et  
Reut. Oriens.
- 615 \**Xyphium* Linn. Algeria,  
Hisp., Sicilia, Italia.
- 616 *Ixia longifolia* Lam. Prom.  
b. Spei.
- 617 *maculata* Linn. Afr. austr.
- 618 *paniculata* Delar. Prom.  
b. Spei.
- 619 *scariosa* Thunb. Africa  
austr.
- 620 — var. *albiflora* Hort.
- 621 *Lapeirousea cruenta* Lndl.  
Prom. b. Spei.
- 622 *Libertia formosa* Gr. h. Chili
- 623 *ixioides* Spr. Nov. Zel.
- 624 *Melasphaerula graminea* Ker.  
Prom. b. Spei.
- 625 *glaucopis* Drapez. Prom.  
b. Sp.
- 626 *Moraea iridioides* Linn. Afr.  
austr.
- 627 *Patersonia glabrata* R. Br.  
Australia.
- 628 *glauca* R. Br. Australia.
- 629 *Romulea* \**Bulbocodium* S. et  
M. Reg. medit., Gallia  
occ., Asia min., Algeria.
- 630 — *a.* *pulchella* Jord. et  
Fourr. Italia.
- 631 *candida* Ten. Prom. b.  
Spei.
- 632 *ligustica* Parl. Liguria, Cor-  
sica.
- 633 \**Linaresii* Parl. Ital., Grae-  
cia.
- 634 *longifolia* Bak. Africa austr.
- 685 *purpurascens* Ten. Reg.  
medit.
- 636 *rosea* Eckl. Prom. b. Spei.
- 637 *Sisyrinchium bermudianum*  
Linn. Ins. Berm.
- 638 *californicum* Dryand. Ca-  
lifornia.
- 639 *chilense* Hook. Am. trop.
- 640 *graminifolium* Lndl. Chili.
- 641 — var. *foliis glabris*.



- 642 *Sisyrinchium striatum* S m .  
Chili.  
643 *tenuifolium* H u m b o l d .  
e t B o m p l . Mexico.  
644 *Sparaxis bulbifera* K e r . (p l .  
var.), Prom. b. Spei.  
645 *grandiflora* K e r . (p l . var.),  
Prom. b. Spei.  
646 *tricolor* K e r . (p l . var.),  
Prom. b. Spei.  
647 *Synnotia bicolor* S w e e t .  
Prom. b. Spei.  
648 *Tritonia crocata* K e r . (p l .  
var.). Prom. b. Spei.  
649 *fenestrata* K e r . G a w l .  
Prom. b. Spei.  
650 *miniata* K e r . Prom. b. Spei.  
651 *rosea* R . B r . Prom. b. Spei.

**Juncaceae.**

- 652 *Juncus* \* *acutus* L i n n . Eu-  
ropa, Africa bor.  
653 \*—var. *multibracteatus*  
(T i n .), Europa austr.  
654 *balticus* W i l l d . Europa bor.  
655 *bufonius* L i n n . Europa  
centr. et. Reg. medit.  
656 *compressus* J a c q . Europa,  
Caucasus, Altai.  
657 *effusus* L i n n . Amphig.  
658 \**Fontanesii* G a y . Gallia mer.  
Barbaria , Italia (Sard. ,  
Sicilia).  
659 *Gerardi* L o i s . Europa, excl.  
Hisp.  
660 *glaucus* E h r b . Europa.  
661 *heterophyllus* D u f . Gallia,  
Italia.  
662 *lampocarpus* E h r b . Reg.  
bor. et trop.  
663 *pallidus* R . B r . Austr., N.  
Zelanda.  
664 *prismatocarpus* R . B r . Au-  
stralia.  
665 *squarrosus* L i n n . Europa.

- 666 *Juncus striatus* S c h o u s b .  
Reg. medit. austr.  
667 *subulatus* F o r s k . Reg.  
medit.  
668 *supinus* M n c h . Europa  
omnis.  
669 *Prionium Palmita* M e y . Prom.  
b. Spei.  
670 *Xerotes longifolia* R . B r .  
Australia.

**Juncagineae.**

- 671 *Triglochin bulbosa* L i n n .  
Europa, Africa.

**Liliaceae.**

- 672 *Agapanthus umbellatus*  
H e r i t . Prom. b. Spei.  
673 —var. *albiflorus* H o r t .  
674 *Albuca altissima* J a c q . Prom.  
b. Spei.  
675 —var. *cornuta* (D C .).  
676 *aurea* J a c q . Prom. b. Spei.  
677 *fastigiata* D r y a n d . Prom.  
b. Spei.  
678 *Mac Donaldi* H o r t .  
679 *tenuifolia* B a k ., var. *aurea*  
(H o r t ), Afr. austr.  
680 *Allium Ampeloprasum* L i n n .  
Europa austr. , Africa  
bor. , Oriens.  
681 *carinatum* L i n n . Europa.  
682 \* *Chamaemoly* L i n n . Reg.  
medit.  
683 *cilicicum* B o i s s . Asia min.  
684 *distulosum* L i n n . Sibiria.  
685 *flavum* L i n n . Europa ,  
Oriens.



- 686 *Allium maritimum* T o r r. Ca-  
lifer.
- 687 *neapolitanum* C y r. Reg.  
medit.
- 688 *odorum* L i n n. Sibiria.
- 689 \* *paniculatum* L i n n. Europa  
austr., Asia, Africa bor.
- 690 —var. *caucasicum* (R g l.),  
Rossia austr., Tauria.
- 791 *poliphyllum* K a r. et K i r.  
Turkest.
- 692 \* *roseum* L i n n. Reg. medit.
- 693 *rotundum* L i n n. Asia min.,  
Europa.
- 694 \* *siculum* U c r. Sicilia, Sar-  
dina.
- 695 *sphaerocephalum* L i n n.  
Europa.
- 696 —a. *arvense* G u s s.
- 697 —b. *tenuiflorum* T e n.
- 698 \* *subhirsutum* L i n n. Europa  
austr., Africa bor.
- 699 *tenuifolium* F r i v a l d. Eu-  
ropa.
- 700 *trifoliatum* C y r. Europ.,  
Oriens.
- 701 *triquetrum* L i n n. Europa  
occ., et Africa bor.
- 702 \* *vernale* T i n. Europa austr.,  
Asia min.
- 703 *victoriale* L i n n. Europa,  
Cauc., Sibiria.
- 704 *Aloë abyssinica* L a m. Abys-  
sinia.
- 705 *africana* M i l l. Prom. b.  
Spei.
- 706 *arborescens* M i l l. Prom.  
b. Spei.
- 707 *bortiana* A. T e r r. Abyssinia?
- 708 *brevifolia* M i l l. Prom. b.  
Spei.
- 709 *commutata* T o d. Hort. Pan.
- 710 *elegans* T o d. Hort. Pan.
- 711 *humilis* L a m. Prom. b. Spei.
- 712 —a. *incurva* H a w.
- 713 —b. *suberecta* H a w.
- 714 —c. *semiguttata* H o r t.
- 715 *latifolia* H a w. Prom. b. Spei.
- 716 *Aloë macrocarpa* T o d. Abys-  
sinia.
- 716 *obscura* M i l l. Prom. b. Spei.
- 717 —a. *maculata* D e s f.
- 718 —b. *picta* T h u n b g.
- 719 *Paxii* A. T e r r. Hort. Pan.
- 720 *percrassa* T o d. Hort. Pan.
- 721 *Saponaria* H a w. Prom. b.  
Spei.
- 722 *Schimperi* T o d. Abyssinia.
- 723 *umbellata* D C. Prom. b.  
Spei.
- 724 *Anthericum undulatum* J a c q.  
Prom. b. Spei.
- 725 *Arthropodium pendulum* D C.  
Australia.
- 726 *Asparagus acutifolius* L i n n.  
Reg. medit.
- 727 *medeoloides* T h n b g. Prom.  
b. Spei.
- 728 \* *officinalis* L i n n. Europa  
merid. et media, Asia,  
Africa bor.
- 729 *Sprengelii* R e g e l. Hort.  
Damm.
- 730 *Asphodeline* \* *lutea* R c h b.  
Reg. medit. or., Al-  
geria.
- 731 *Asphodelus* \* *fistulosus* L i n n.  
Reg. medit.
- 732 *microcarpus* V i v. Reg.  
medit., et Ins. Canariae.
- 733 —a. *ramosus* L i n n. Eu-  
ropa austr.
- 734 *Bloomeria Clevelandi* S.  
W a t s. Californ.
- 735 *gracilis* B o r z i. Hort. Pan.
- 736 *Bowiera volubilis* H a w. Afr.  
austr.
- 737 *Brodiaea capitata* B t h. Am.  
bor. occ.
- 638 *congesta* S m. Amer. bor.  
occ.
- 739 *gracilis* S. W a t s. Califor.
- 740 *grandiflora* S m. Amer. bor.  
occ.
- 741 *lactea* S. W a t s. Amer.  
bor. occ.



- 742 *Brodiaea laxa* S. W a t s. Ari-  
zona.
- 743 *Bulbine annua* Willd. A-  
frica austr.
- 744 *frutescens* Willd. Prom.  
b. Spei.
- 745 *Bulbinopsis semibarbata* Bor-  
zi. Nova Holl.
- 746 *Calliproa albida* Borzi. N.  
Holl.
- 747 *lutea* Lindl. California.
- 748 *Camassia esculenta* Lindl.  
Am. bor. occ.
- 749 *Fraseri* Torr. America bor.  
or.
- 750 *Chionodoxa Luciliae* Boiss.  
Ins. Creta.
- 751 *Chlorophytum nepalense* Bak.  
Reg. Himal.
- 752 — var. *foliis variegatis*.
- 753 *Colchicum \*autumnale* Linn.  
Europa.
- 754 — var. *purpureum* Hort.
- 755 *montanum* Linn. Reg.  
medit.
- 756 — *a. angustifolium* H. Pan.
- 757 — *b. Bertolonii* Stev. Sicilia.
- 758 \*— *c. Valery* Tin. Sicilia.
- 759 *persicum* Baker. Persia.
- 760 *Convallaria majalis* Linn.  
Europa, Asia, Am. bor.
- 761 *Cordyline indivisa* Steud.  
Nova Zelanda
- 762 — var. *latifolia* H. Pan.
- 763 *Danae Laurus* Medic. Grae-  
cia, As. minor, Persia, etc.
- 764 *Dasyilirion serratifolium*  
Zucc. Mexico.
- 765 *Dianella coerulea* Sims.,  
var. *graminifolia* (Kth.),  
Tasmania.
- 766 *Dracaena Draco* Linn. Ind.  
or., Ins. Canar.
- 767 — var. *spectabilis* Hort.  
Pan.
- 768 *reflexa* Lam. Ins. Masc.,  
Madag.
- 769 *Dracaena umbraculifera*  
Jacq. Java, Maur.
- 770 *Eremurus spectabilis* Bieb.  
Asia minor, Persia.
- 771 *Eucomis punctata* Ait. Prom.  
b. Spei.
- 772 — var. *striata* (Don.), l. c.
- 773 *Fritillaria libanotica* Boiss.  
Liban. et Antiliban.
- 774 *imperialis* Linn. Persia,  
Reg. Himal.
- 775 \**messanensis* Raf. Sicilia,  
Ins. Jonicae, Graecia,  
Creta.
- 776 *Funkia japonica* Hort. Ja-  
ponia.
- 777 *ovata* Spr. Japonia.
- 778 — var. *fol. variegatis*.
- 779 *sieboldiana* Hook. Japonia.
- 780 *Gagea foliosa* Schult. Eu-  
ropa or., As. min.
- 781 \**Granatelli* Parl. Sicilia,  
Algeria.
- 782 *Gasteria acinacifolia* Haw.  
Prom. b. Spei.
- 783 — *a. venusta* Haw.
- 784 *angulata* Duv. Prom. b.  
Spei.
- 785 *brachyphylla* Haw. Prom.  
b. Spei.
- 786 *carinata* Duv. Pr. b. Spei.
- 787 *conspurecata* Haw. Prom. b.  
Spei.
- 788 *decipiens* Haw. Prom. b.  
Spei.
- 789 *guttata* Haw. Prom. b.  
Spei.
- 790 *intermedia* Haw. Prom. b.  
Spei.
- 791 *obtusifolia* Roxbg. Burma.
- 792 *rugosa* Haw. Prom. b. Spei.
- 793 *trigona* Haw. Prom. b. Spei.
- 794 — var. *elongata* Hort.
- 795 *Haworthia attenuata* Haw.  
Prom. b. Spei.
- 796 — var. *clariperla* (Haw.).
- 797 *denticulata* Haw. Prom. b.  
Spei.



- 798 *Haworthia fasciata* H a w. Pr.  
b. Spei.
- 799 *Krausei* H o r t.
- 800 *hybrida* H a w. Prom. b.  
Spei.
- 801 *margaritifera* H a w. Prom.  
b. Spei.
- 802 —var. *granata* (H a w.).
- 803 — var. *semimargaritifera*  
(H a w.)
- 804 *planifolia* H a w. Prom. b.  
Spei.
- 805 *Radula* H a w. Prom. b. Sp.
- 806 *rigida* H a w. Prom. b. Spei.
- 807 *rugosa* B a k. Prom. b. Spei.
- 808 *subfasciata* B a k e r. Afric.  
austr.
- 809 *Hemerocallis Dumortieri*  
M o r r. Japon.
- 810 *flava* L i n n. Sibiria, Eu-  
ropa centr. et reg. dan.
- 811 *Hyacinthus amethystinus*  
L i n n. Hisp., Gallia  
merid., Croatia, Bosnia.
- 812 —var. *albiflorus* H o r t.
- 813 *corymbosus* L i n n. Prom.  
b. Spei.
- 814 \**dubius* G u s s. Italia, Si-  
cilia, Dalm., Graecia,  
Creta, Africa bor.
- 815 \**romanus* L i n n. Reg. medit.  
Cypros.
- 816 *Kniphofia aloides* M n c h.  
Prom. b. Spei.
- 817 *Lachenalia Cami* L e i c h t l.
- 818 *complicata* B e n t h. e t  
H o o k. Prom. b. Spei.
- 819 *pendula* S o l a n d. Prom. b.  
Spei.
- 820 *Lilium auratum* L i n d l. Japon.
- 821 *candidum* L i n n. Europa  
austr., Transcauc., Syria.
- 822 *Massonia angustifolia* L i n n.  
fil. Prom. b. Spei.
- 823 *Milla uniflora* R. G r a h. Reg.  
Argentina.
- 824 —a. *conspicua* B a k e r.
- 825 —b. *violacea* K u n t h.
- 826 *Muscari albovirens* (Botryan-  
thus albovirens T o d. N.  
gen. 76), H. P a n.
- 827 *Argaei* H o r t. Graecia.
- 828 *Armeniacum* L e i c h t l.  
Asia min.
- 829 *Beurgaei* B a k e r. Asia  
min.
- 830 *breviscapum* T o d.
- 831 *commutatum* G u s s. Reg.  
medit., Asia occ.
- 832 *comosum* M i l l. Europa  
merid., Africa borealis,  
Asia occ.
- 833 —var. *monstruosum* H o r t.
- 834 *compactum* B a k. Europa.
- 835 *dilutum* B a k. H a b?
- 836 *graecum* B o i s s. Graecia.
- 837 *lingulatum* B a k. As. min.
- 838 *montanum* W i l l d. As. min.
- 839 *moschatum* W i l l d. Asia  
minor.
- 840 *neglectum* G u s s. Europa  
merid., Africa bor., Asia.
- 841 *pallens* F i s c h. Reg. Cau-  
cas.
- 842 *parviflorum* D e s f. Reg.  
medit.
- 843 *racemosum* M i l l. Byzan-  
thum, Asia minor.
- 844 —a. *atlanticum* B o i s s.
- 845 *Szowitzianum* B a k e r. Per-  
sia, Reg. Cauc.
- 846 *Nothoscordum fragrans* B t h.  
Gallia merid., America,  
Africa.
- 847 *striatum* K u n t h. Am. bor.,  
Mexico.
- 848 *Ornithogalum comosum*  
L i n n. Europa merid.  
et or.
- 849 *graminifolium* T h b g.  
Prom. b. Spei.
- 850 *longebracteatum* J a c q.  
Prom. b. Spei.
- 851 *montanum* T e n. Europa  
austr., Oriens.
- 852 —a. *byzanthinum* S t r a n g.



- 853 *Ornithogalum nanum* S i b t h .  
Graecia , Asia min.
- 854 \**narbonense* L i n n . Reg.  
medit.
- 855 *neglectum* P a r l . Europa.
- 856 *paterfamilias* G o d r . Gall.  
merid.
- 857 *scilloides* J a c q . Prom. b.  
Spei.
- 858 \**tenuifolium* G u s s . Gallia  
merid. , Italia , Sicilia ,  
Graecia.
- 859 *thyrsoides* J a c q . Prom. b.  
Spei.
- 860 *umbellatum* L i n n . Europa  
et Reg. medit. , Africa  
bor. , America bor.
- 861 *Polygonatum officinale* A l l .  
Europa , Caucas. , Altai.
- 862 *Rohdea japonica* R o t h . Ja-  
ponia.
- 863 —var. fol. variegatis.
- 864 *Ruscus* \* *aculeatus* L i n n .  
Africa bor. , Asia occ. ,  
Europa medit. et austr.
- 865 *Hypoglossum* L i n n . Reg.  
medit. , Bithynia.
- 866 *Hypophyllum* L i n n . Reg.  
medit. , Africa bor. , Asia  
occ. , Madeira.
- 867 *Seubertia laxa* K u n t h . Cali-  
fornia.
- 868 *Scilla* \* *amoena* L i n n . Reg.  
medit. , Caucas.
- 869 *autumnalis* L i n n . Europa,  
Africa bor. , Asia occ.
- 870 —*a.* *corsica* B o u l l u .
- 871 —*b.* *gallica* T o d . Sicilia.
- 872 \**Cupani* G u s s . Sicilia.
- 873 *festalis* S a l i s b . Europa  
occ. et merid.
- 874 —*a.* *albiflora* H o r t .
- 875 —*b.* *nutans* S m .
- 876 *hispanica* M i l l . Europa  
austr. , Lusit. , Hisp. , Ita-  
lia , Gallia.
- 877 —*a.* *campanulata* P a r l .
- 878 —*b.* *patula* D C .

- 879 *Scilla hyacinthoides* L i n n .  
Reg. med. , Asia minor,  
Syria.
- 880 *italica* L i n n . Italia , Gallia  
merid. , Helvetia , Badia.
- 881 *lusitanica* L i n n . Lusita-  
nia.
- 882 *obtusifolia* P o i r . Sard. , A-  
frica bor.
- 883 —*a.* *intermedia* G u s s .
- 884 \**peruviana* L i n n . Sardi-  
nia , Corsica , Sicilia , Ita-  
lia , Africa bor.
- 885 \*— var. *candida* (G u s s .) , Si-  
cilia.
- 886 \*— var. *Clusii* (P a r l .) , Sici-  
lia.
- 887 \*— var. *elongata* (P a r l .) , Si-  
cilia.
- 888 \*— var. *Hughi* (T i n .) , Ins.  
Maretimo (Sicilia).
- 889 *Semele androgyna* K u n t h .  
Ins. Canar.
- 890 *Tricyrtis hirta* H o o k .  
China et Ind. or.
- 891 *pilosa* W a l l i c h . China et  
Ind. or.
- 892 *Tulipa sylvestris* L i n n . Eu-  
ropa.
- 893 *Urginea altissima* B a k e r .  
Prom. b. Spei.
- 894 *Scilla* S t e i n h . Prom. b.  
Spei.
- 895 *Veltheimia viridifolia* J a c q .  
Prom. b. Spei.
- 896 *Yucca aloifolia* L i n n . (pl.  
v a r .) India occ. , a Me-  
xico ad Carol. bor.

**Orchidaceae.**

- 897 *Aceras anthropophora* R. B r .  
Europa.



- 898 *Epidendrum elongatum* Jacq.  
Nov. Granata.
- 899 *Limodorum* \*abortivum Sw.  
Europa med. et mer.,  
Algeria, Asia minor.
- 900 *Ophrys atrata* Lindl. Eu-  
ropa austr., Asia min.
- 901 \**aranifera* Huds. Europa  
austr., Asia min.
- 902 *Orchis* \*longicruris Lk. Reg.  
med., Algeria, ecc.
- 903 *longicornu* Poir. Reg.  
medit., Algeria, etc.
- 904 \**pallens* Linn. Europa  
austr., Asia minor.
- 905 \**provincialis* Balb. Reg.  
medit., Africa bor.
- 906 \**tridentata* Scop., var. lac-  
tea (Lam.), Europa  
merid., Africa bor.
- 907 *Serapias lingua* Linn. Eu-  
ropa austr.

**Musaceae.**

- 908 *Canna indica* Linn. Cosmop.  
trop.
- 909 *iridiflora* Ruiz. et Pav.  
Peruv.
- 910 *Strelitzia Augusta* Thbg.  
Prom. b. Spei.
- 911 *Reginae* Backs. Prom. b.  
Spei.
- 912 — *a. ovata* (Dryand in  
Ait.).

**Palmae.**

- 913 *Archontophaenix* Cunnin-  
ghamiana H. Wendl.  
et Drude. Australia.

- 914 *Chamaerops humilis* Linn.  
(pl. var.) Hisp.,  
Italia, Africa bor.
- 915 *Cocos coronata* Mart. Bra-  
silia.
- 916 —var. *Todari* Becc.
- 917 *flexuosa* Mart. Brasil.
- 918 *Livistona australis* Mart.  
Australia.
- 919 *chinensis* R. Br. China et  
Japonia.
- 920 *Phoenix canariensis* (Hort.)  
Becc. Ins. Canariae.
- 921 *dactylifera* Linn. (pl.  
var.) Africa bor., Ara-  
bia, Persia, etc.
- 922 *reclinata* Jacq. Africa or.  
et occ.
- 923 *rupicula* T. Anders. Reg.  
Himal.
- 924 *Sabal Adansonii* Guern.  
Carolina merid., Georgia,  
Florida.
- 925 *blackburniana* Glaz. Ind.  
occ.
- 926 *Ghiesbreghtii* Hort.
- 927 *princeps* Hort.
- 928 *umbraculifera* Mart. Ind.  
occ., Mexico.
- 929 *Trachycarpus excelsus* Gay.  
Japonia.
- 930 *Fortunei* Gay. China.
- 931 *Washingtonia filifera* H.  
Wendl. America bor.  
et. occ.

**Pontederiaceae.**

- 932 *Pontederia Loureiriana* Sch.  
Cochinchina.



**Restiaceae.**

- 933 *Elegia deusta* Kth. Prom.  
b. Spei.

**Scitamineae.**

- 934 *Hedychium coronarium*  
Koen. Ind. or.  
935 *gardnerianum* Griff. Ind.  
or.  
936 *Roxburghii* Bl. Java.  
937 *Globba Schomburghii* Ho.  
ok. Siam.  
938 *Thalia dealbata* Fras. A-  
merica sept.

**Typhaceae.**

- 39 *Typha latifolia* Linn. Eu-  
ropa, Asia, Africa bor.,  
America bor. et media.  
910 *stenophylla* F. et M. Ros-  
sia, Italia bor., Asia.  
941 *Shuttleworthii* Koch et  
Sond. Europa centr. et  
Reg. danubialis.

**Dicotyleae.**

**Acanthaceae.**

- 942 *Acanthus longifolius* Poir.  
Europa merid.

- 943 *Acanthus mollis* Linn.  
Europa austr.  
944 *Andrographis echioides* N.  
a b E. Asia centr. et Hi-  
mal., Coromand., Mala-  
bar, Ceylon.  
945 *Anisacanthus virgularis* N.  
a b E. Nova Hispania,  
Mexico, Ins. Canariae,  
etc.  
946 — var. *morettianus* Hort.  
947 *Barleria cristata* Linn.  
India or., Nepalia, Cey-  
lon.  
948 *Dianthera nodosa* Benth.  
et Hook. Ind. or.  
949 *Dicliptera peruviana* Juss.  
Peruvia.  
950 *Jacobinia magnifica* Nees.  
Brasilia.  
951 *pohliana* B. et H. Brasil.  
952 — var. *velutina* DC. Bra-  
silia.  
953 — var. *carnosa* Hort.  
954 *Justicia debilis* Lam. Arab.  
955 *furcata* Jacq. Mexico.  
956 *neglecta* T. Anders.  
Afric. trop.  
957 *ventricosa* Wall. Burma,  
China.  
958 *Peristrophe bicalyculata* N.  
a b E. Nubia, Abyssinia,  
Arabia, Ind. or., etc.  
959 *Ruellia biflora* Pav. Peru-  
via.  
960 *geminiflora* H. B. et K.  
Amer. trop.  
961 *solitaria* Vell. Brasilia.  
962 *squarrosa* Fenzl. America  
trop.  
963 *strepens* Linn. Amer. bor.  
Ind. occ.  
964 *Thunbergia alata* Boj. Afric.  
trop., Ind. or. (Cult.)  
965 *elegans* Borzi. Hort. Pan.  
966 *erecta* (Benth.) Wall,  
Afr. trop. occ.



- 967 *Thunbergia erecta* Wall.,  
var. *albiflora* Hort.  
968 *reticulata* Hochst. Abyssinia.  
969 *Thyrsacanthus barlerioides*  
Nees. Brasilia.

**Amarantaceae.**

- 970 *Achyranthes argentea* Lam.,  
var. *virgata* Moq. T and.  
Abyssinia, Nubia, Arabia,  
Sicilia, Sardinia, Gibralt.,  
Aegypt, Porto Rico, Java,  
etc.  
971 *Allmania albida* R. Br. India  
or., Malaya.  
972 *Alternanthera sessilis* R. Br.  
Reg. trop.  
973 *Amarantus aureus* F. G.  
Dietr. Nepal.  
974 *Blitum* Linn. Reg. temp. et  
trop.  
975 *caudatus* Linn. Oriens, Africa  
trop., India orient.  
976 *deflexus* Linn. Europa  
977 *gangeticus* Linn. Reg.  
trop.  
978 — var. *tricolor* (Linn.).  
979 *melancholicus* Linn. China,  
Japonia, Brasilia, etc.  
980 — var. *bicolor* (Nocea).  
981 *paniculatus* (Linn.) Moq.  
T and. India or., China,  
America bor.  
982 — var. *speciosus* (Sims.).  
Nepal.  
983 *patulus* Bert. Amer. bor.  
984 *polygonoides* Linn. Jamaica,  
Zeyl.  
985 *tenuifolius* Willd. Ind. or.  
986 *Thunbergii* Moq. Prom.  
b. Spei.  
987 *viridis* Linn. Reg. trop.

- 988 *Celosia argentea* Linn. Cosmop.  
trop.  
989 — *a. margaritacea* Linn.  
990 *cristata* Linn. India or.,  
Bombay, Japonia.  
991 *Deeringia celosioides* R. Br.  
Asia et Austr. trop.  
992 *Froelichia floridana* Moq.  
Am. bor., Ind. occ.  
993 *Gomphrena decumbens*  
Jacq. Mexico, Bolivia,  
etc.  
994 *globosa* Linn. (pl. var.),  
India or., China, Japonia,  
Brasilia.  
995 *Haageana* Klotzsch.  
Mexico.  
996 *Mogiphanes brasiliensis*  
Mart. Brasilia.  
997 *Pupalia atropurpurea* Moq.  
Asia merid., Afric or. et  
austr., Guinea, etc., Hispania.  
998 *Telanthera brasiliana* Moq.  
Brasilia, Mexico, Java.  
999 *Trichilium exaltatum* Benth.  
Australia.

**Ampelidaceae.**

- 1000 *Ampelopsis aconitifolia*  
Bnge. China bor.,  
Mong. or.  
1001 *serianaefolia* Rgl. China,  
Japonia.  
1002 *hederacea* DC. America bor.  
1003 *heterophylla* Sieb. et  
Zucc. China, Mong.,  
Mandsch. austr. or., Japonia.  
1004 *Veitchii* Hort. Japonia.  
1005 *Cissus antarctica* Vent. Australia  
extratr. or.  
1006 *oblonga* Planch. Austr.



1007 *Parthenocissus quinquefolia*  
(Linn.) Planch. Ame-  
rica sept. et. centr.  
extratr.

1008 *Vitis vinifera* Linn. Oriens,  
Ind. bor. occ.

**Anacardiaceae.**

1009 *Pistacia \*Lentiscus* Linn.  
Reg. medit. omn., Ins.  
Canariae.

1010 \* *Terebinthus* Linn. Europa  
merid., Reg. medit. praes.  
or. et ins.

1011 vera × *Terebinthus* Pl.  
Reg. medit.

1012 *Plejogynium Solandri*  
Engl. Australia

1013 *Rhodosphaera rhodanthema*  
Engl. Australia.

1014 *Rhus laevigata* Linn. A-  
frica austr.

1015 *Toxicodendron* Linn. Ja-  
ponia et Nippon, Ame-  
rica bor.

1016 *undulata* Jacq. Prom. b.  
Spei.

1017 *Schinus molle* Linn. Pe-  
ruvia, Brasilia, Uruguay,  
etc.

1018 *terebinthifolius* Rad-  
di. Brasilia.

**Anonaceae.**

1019 *Anona Cherimolia* Mill.  
Peruvia, Nova Granata.

1020 *squamosa* Linn. Ind. or.,  
America (?).

**Apocynaceae.**

1021 *Acokanthera venenata* Don.  
Prom. b. Spei.

1022 *Alyxia daphnoides* A.  
Cunn. Ins. Norfolk.

1023 *Cerbera lactaria* Hamilt.  
Archip. Asiatic.

1024 *Odollam* Gaert. India  
or. et Philipp. ad litora.

1025 *Nerium odorum* Ait. India  
bor.

1026 *Oleander* Linn. Reg.  
medit., Asia minor occ.,  
Arabia, Africa or.

1027 *Plumeria hypoleuca* Gas-  
p. Culta ex India.

1028 *tricolor* Ruitz. et Pav.  
Peruvia.

1029 *Rauwolfia canescens* Linn.  
Jamaica et ins. Carib.,  
America centr. cont.

1030 *Tabernaemontana dichotoma*  
Roxbg. Ind. or.

1031 *Thevetia neriifolia* Juss.  
Ind. occ., Peruvia, etc.

1032 *Vallesia cymbaefolia* Hort.  
Nova Hispania.

1033 *Vinca major* Linn. Reg.  
medit.

1034 *rosea* Linn. Java, India  
or. et Philipp., Brasilia,  
Mexico, Guyana, etc.

1035 —var. *albiflora* Hort.

1036 —var. *immaculata* Hort.

**Araliaceae.**

1037 *Aralia leorana* C. Koch.  
Am. bor.



- 1038 *Aralia nudicaulis* Linn.  
Amer. bor.  
1039 *spinosa* Linn. Amer. bor.  
1040 *Dendropanax capitatum*  
(Jacq.) Benth. America merid.  
1041 *Sellowianum* (Miq.) Benth. Brasil.  
1042 *Fatsia japonica* Dene. et Planch. Japonia.  
1043 —var. fol. variegatis Hort.  
1044 *Hedera\* Helix* Linn. Europa, Ins. Can., India bor. etc.  
1045 —var. fol. variegatis Hort.  
1046 *Heptapleurum rigidum* Seem. Java.  
1047 *venulosum* Seem. Ind. or.  
1048 *steltzerianum* Hort.  
1049 *Oreopanax capitatum* D. et Pl. America. austr.  
1050 *Lindeni* D. et Pl. Nova Granata.  
1051 *Paratropia rotundifolia* Ten. ex Hort. neapol. 1845.

### **Aristolochiaceae.**

- 1052 *Aristolochia altissima* Desf.  
Creta, Numid.  
1053 *elegans* Mast. Brasilia.  
1054 *pallida* Willd. Europa, Asia minor.  
1055 *Pistolochia* Linn. Reg. medit. oc.

### **Asclepiadaceae.**

- 1056 *Arauja sericifera* Brot.  
Peruv.

- 1057 *Asclepias curassavica* Linn.  
ex Antillis, subsp. in hort. region. trop.  
1058 *verticillata* Linn., var. *linifolia* Dene. Mexico, Georg., Carol.  
1059 *Gomphocarpus angustifolius* Link. Mexico.  
1060 *arborescens* R. Br. Prom. b. Spei.  
1061 \* *fruticosus* R. Br. ex Arabia cult. et. subsp. in hortis.  
1062 *macroglossum* Turcz. Africa austr.  
1063 *Gonolobus niger* R. Br. Mexico.  
1064 *Oxypetalum coeruleum* Dene. Reg. argentin.  
1065 *Periploca graeca* Linn. Bithynia, Iberia, Syria, Italia austr.  
1066 *Stapelia bufonia* Jacq. Prom. b. Spei.  
1067 *Vincetoxicum canescens* Dene. Europa or., Asia minor, India or., etc.  
1068 *officinale* Mch., var. *contiguum* G. G. Gall. merid., Istria.

### **Balanophoraceae.**

- 1069 *Cynomorium\* coccineum* Linn. Sicilia (Trapani), etc.

### **Begoniaceae**

- 1070 *Begonia aesculifolia* Hort.



- 1071 *Begonia Boliviensis* × *Pearcei*  
A. D C. Japon.  
1072 *diptera* Dryand. Brasil.  
1073 *Dregei* Otto et Die-  
trich. Brasil.  
1074 *evansiana* Andr. Malay,  
China, Japon.  
1075 *fagifolia* Kth. Brasil.  
1076 *glandulosa* A. D C. Ame-  
rica centr.  
1077 *hirsuta* Aubl. Guiana.  
1078 *malabarica* Lam. India  
or.  
1079 *nelumbiifolia* Cham. et  
Schlecht. Mexico, etc.  
1080 *oligophylla* Blume. Java.  
1081 *ricinifolia* A. Dietr.  
Brasilia.  
1082 *Schmidtii* Rgl. ex hort.  
Petrop.  
1083 *semperflorens* Lk. et  
Otto. Brasilia med. et  
austr.  
1084 *tuberosa* Lam. Molucc.  
1085 *undulata* Schott. Brasil.

**Berberidaceae.**

- 1086 *Berberis aristata* DC. Na-  
paulia, India or., etc.  
1087 *Bealei* Forst. Japon.  
1088 *buxifolia* Lam. Reg. ma-  
gell.  
1089 *dealbata* Lindl. Mexico.  
1090 *japonica* R. Br. Japonia.  
1091 *latifolia* R. et P. Peruvia.  
1092 *lucida* Schrad. Iberia.  
1093 *nepalensis* Spr. Nepal,  
Java.  
1094 *nervosa* Pursh. Am. bor.  
occ.  
1095 *serotina* Lange. Hab?

- 1096 *Berberis sibirica* Pall. Sibi-  
ria altaica, etc.  
1097 *sinensis* Desf. China.  
1098 *vulgaris* Linn. Europa,  
Asia.  
1099 —*a.* *emarginata* Willd.  
1100 —*b.* *nitens* Schrad.  
1101 —*c.* *provincialis* Audib.  
1102 *Nandina domestica* Thunbg.  
Japonia, China.

**Bignoniaceae.**

- 1103 *Bignonia floribunda* H. B.  
et K. Mexico.  
1104 *tweediana* Lindl. Brasilia.  
1105 *Catalpa bignonioides* Walt.  
America bor.  
1106 *Bungei* C. A. Mey. China.  
1107 *Kæmpferi* Sieb. et Zucc.  
Japonia.  
1108 *Jacaranda mimosæfolia* Don.  
Brasilia, Am. austr.  
1109 *Incarvillea variabilis*. Hort.  
1110 *Pithecoctenium muricatum*  
Moc. Brasilia, Am. trop.  
1111 *Tecoma radicans* Juss. A-  
merica sept.  
1112 —var. *grandiflora* Hort.  
(non Sweet.).  
1113 *serratifolia* G. Don. Ins.  
Carib.  
1114 *stans* Juss., var. *velutina*  
DC. Mexico, America.

**Bixaceae.**

- 1115 *Kigellaria africana* Linn  
Prom. b. Spei.



**Boraginaceae.**

- 1116 *Alkanna lutea* A. D C. Europa.
- 1117 *tinctoria* T a u s c h ., Oriens.
- 1118 *Anchusa affinis* R. Br. Abyssinia.
- 1119 *granatensis* Boiss. Hispan.
- 1120 *officinalis* Linn. Europa.
- 1121 *sempervirens* Linn. Europa austr.
- 1122 *Borago \*officinalis* Linn. Europa austr., Africa bor., Asia min.
- 1123 —var. fl. albo Hort.
- 1124 *Cerithe major* Linn. Europa, As. min.
- 1125 *minor* Linn. Europa, Asia min.
- 1126 *retorta* Sibth. et Sm. Graecia.
- 1127 *Cordia Francisci* Graef. Hort. Casert.
- 1128 *Myxa* Linn. Malabar.
- 1129 *Sebestena* Linn. Ind. or.
- 1130 *serratifolia* H. B. et K. Mexico.
- 1131 *Cynoglossum \* Columnæ* Biv. Ital. merid., Sicilia, Graecia, Reg. danub.
- 1132 *glochidiatum* Wall. Burma.
- 1133 *officinale* Linn. Europa, Oriens.
- 1134 *\* pictum* Ait. Europa austr. medit. et or.
- 1135 *Echinospermum Lappula* Leh m. Europa, Oriens.
- 1136 *Echium amoenum* Fisch. et Mey. Reg. Casp.
- 1137 *calycinum* Viv. Reg. med.
- 1138 *fastuosum* Jacq. Ins. Canariae.
- 1139 *Echium \* italicum* Linn. Europa med. et merid.
- 1140 *\*maritimum* Willd. Hisp. mer., Italia ins., Africa bor.
- 1141 *\* plantagineum* Linn. Reg. medit., Europ. centr. et Angl. mer. occ.
- 1142 *pyrenaicum* Linn. Mont. Pyren.
- 1143 *violaceum* Linn. Europa austr.
- 1144 *Ehretia tinifolia* Linn. Ind. occ.
- 1145 *Heliotropium \* europæum* Linn. Europa austr. et Reg. medit.
- 1146 *peruvianum* Linn. Peruvia.
- 1147 *Lithospermum apulum* Vahl. Reg. medit.
- 1148 *purpureo-coeruleum* Linn. Europa, Oriens.
- 1149 *Myosotis intermedia* Link. Europa, Asia bor., Oriens.
- 1150 *sylvatica* Hoffm. Europa.
- 1151 —var. *alpestris* (Schm.).
- 1152 *Omphalodes linifolia* Munch. Lusit., Hisp., Gall., Ital.
- 1153 *Paracaryum angustifolium* Boiss. Graecia, As. min.
- 1154 *coelestinum* Benth. et Hook. India orient.
- 1155 *Symphytum asperrimum* Don. Reg. Caucas., Persia.
- 1156 *brachycalyx* Boiss. Kourdistania.
- 1157 *officinale* Linn. Europa, Sibiria, Bithynia.
- 1158 —var. *boemicum* F.B. Schmidt.
- 1159 *orientale* Linn. Byzant. Bithynia.
- 1160 *Tournefortia calycina* Benth. Mexico.



- 1161 *Tournefortia hirsutissima*  
Linn. Amer. trop.  
1162 *Messerschmidia Sweet.*  
Ins. Canar.  
1163 *volubilis* Linn. Amer. trop.  
1164 *Trichodesma africanum* R.  
Br. India bor. occ.

**Burseraceae.**

- 1165 *Amyris maritima* Jacq.  
Am. trop.

**Cactaceae.**

- 1166 *Cereus acutangulus* Otto.  
ex Hort. Berol., Mexico.  
1167 *Berlandieri* Engelm. (*Echinocereus*), Texas.  
1168 *Blanckii* Poselg. (*Echinocereus*), Mexico.  
1169 *Bonplandii* Parm. Brasilia.  
1170 *chalibaeus* Hort. Berol.  
Hab?  
1171 *euphorbioides* Haw. (*Pilocereus*), Am. austr.  
1172 *hermentianus* Monv. (*Pilocereus*), Hort.  
1173 *Huotti* Labour. (*Echinopsis*), Chill.  
1174 —var. e Bolivia.  
1175 *Jamacaru* DC. Brasilia.  
1176 —var. *caesius* (S. D.).  
1177 —var. *cyaneus* Hort.  
1178 —var. *glaucus* (S. D.).  
1179 *Martini* Hort.  
1180 *multiplex* Hort. Ber.  
(*Echinopsis*), Brasilia.

- 1181 *Cereus multiplex* H. Ber.,  
— var. *cristatus*.  
1182 —var. *Mulleri*.  
1183 —var. *speciosus*.  
1184 —var. *variegatus*.  
1185 *nigerrimus* Link. Chill  
1186 *pentalophus* DC. (*Echinocereus*), Mexico.  
1187 *Pfeifferi* Parm. (*Echinocereus*), Reg. Argent.  
1188 *peruvianus* Mill. Peruvia,  
Am. austr.  
1189 —var. *monstruosus* H. Pan.  
1190 —var. *monstruosus major*  
H. Pan.  
1191 *platygonus* Hort. Berol.  
1192 *Poselgeri* Hort. (*Echinocereus*).  
1193 *procumbens* Engelm.  
(*Echinocereus*), Texas.  
1194 *polychaetus* Reichenb.  
1195 *Schelhasii* Pfeiff. Hab?  
(*Echinopsis*).  
1196 *Tinaei* Tod! Brasilia.  
1197 *tortuosus* Forbes. Reg.  
Argent.  
1198 *validus* Haw. Am. austr.  
1199 *virens* DC. Mexico.  
1200 *Echinocactus aulacogonus*  
Lem. cult. in hortis.,  
ex Mexico.  
1201 *Bridgesii* Pfeiff. Bolivia.  
1202 *setispinus* Engelm. et  
Gray. Texas.  
1203 *tubiflorus* Hook. (*Echinopsis* Zuccarini Pff.).  
1204 —var. *nigrispinus* Lem.  
1205 —var. *roseus* (Mill.).  
1206 *Epiphyllum truncatum* Haw.  
Brasilia.  
1207 *Mammillaria bocasana* Poselg. Texas.  
1208 *centricirra* Lem. Mexico.  
1209 *crocidata* Lem. Mexico.  
1210 *elongata* Hemsl. Mexico.  
1211 *falcata* Forst. Mexico.  
1212 *formosa* Scheidw. Mexico.



- 1213 *Mammillaria glauca* Dietr.  
Mexico.
- 1214 *Humboldtii* Ehrenb. Me-  
xico.
- 1215 *hystrix* Mart. Mexico.
- 1216 *magnimamma* Haw. Me-  
xico.
- 1217 —var. *arietina* Hort.
- 1218 *multiceps* S. D. Culta in  
hortis.
- 1219 *multiceps* S. D. Culta in  
hortis.
- 1220 —var. *major* Hort.
- 1221 *neumanniana* Lem. Me-  
xico.
- 1222 *seitziana* Mart. Mexico.
- 1223 *stella aurata* Mart. Mexico.
- 1224 *subechinata* Salm. Dyck.  
Mexico.
- 1225 *viridis* Salm. Dyck  
Mexico.
- 1226 *willdiana* Otto. Mexico.
- 1227 *Nopalea coccinellifera* S. D.  
America trop. et austr.
- 1228 *Opuntia camanchica* En-  
gel m. Am. bor. occ.
- 1229 *caracassana* S. Dyck  
Venezuela.
- 1230 *Dilleni* Haw. America  
austr.
- 1231 *elatior* Mill. Amer. au-  
stralis.
- 1232 *Ficus indica* Mill. (pl.  
var.), Am. austr., Ita-  
lia merid.
- 1233 *glaucophylla* Wendl.  
Mexico.
- 1234 — var. *laevior* Hort.  
America austr.
- 1235 *grandis* Hort. Mexico.
- 1236 *labouretiana* Hort.
- 1237 —var. *fruct. albis*.
- 1238 *lemaireana* Hort.
- 1239 *leucotricha* DC. Mexico.
- 1240 *monacantha* Haw., var.  
*prolifera* Hort. Ame-  
rica austr.

- 1241 *Opuntia nigricans* Haw.  
Amer. austr.
- 1242 *occidentalis* Engelm.  
California.
- 1243 *polyantha* Haw. Amer.  
austr.
- 1244 *Rafinesqui* Engelm. A  
mer. bor. occ.
- 1245 *robusta* Wendl. Mexico.
- 1246 *stricta* Haw. America  
austr.
- 1247 *tomentosa* Salm. Dyck.  
Am. austr.
- 1248 *Tuna* Mill., var. *humilior*  
Hort. Ecuador, Quito,  
Mexico.
- 1249 *Phyllocactus anguliger* Lem.  
Mexico.
- 1250 *biformis* Labour. Hon-  
duras.
- 1251 *crenatus* Walp. Hondu-  
ras.

**Calycanthaceae.**

- 1252 *Calycanthus occidentalis*  
Hook. et Arn. Cali-  
fornia.
- 1253 *Chimonanthus fragrans*  
Lindl. Japonia, Chi-  
na.

**Campanulaceae.**

- 1254 *Adenophora coronata* A. DC.  
Dahur.
- 1255 *Lamarkii* Fisch. Sibiria.
- 1256 *trachelioides* Maxim.  
China.



- 1257 *Campanula alliariaefolia*  
Willd. Reg. Caucas.,  
Asia min.
- 1258 *americana* L i n n. Amer. bor.
- 1259 *bononiensis* L i n n. Europa  
or., Asia occ.
- 1260 *cervicaria* L i n n. Europa.
- 1261 *elegans* R o e m. e t S c h -  
u l t. Sibiria.
- 1262 \**Erinus* L i n n. Reg. medit.
- 1263 *Grossekii* H e u f f. Hunga-  
ria.
- 1264 *latifolia* L i n n. Asia, Euro-  
pa.
- 1265 *Medium* L i n n. Europa au-  
str.
- 1266 *punctata* L a m. Sibiria, Ja-  
pon.
- 1267 *Rapunculus* L i n n. Euro-  
pa, Oriens, Afr. et As.  
bor.
- 1268 *Vidalii* H. C. W a t s. Ins.  
Azores.
- 1269 *Isotoma longiflora* P r e s l.  
Ind. occ.
- 1270 *Michauxia campanuloides*  
L' H è r i t. Asia min.,  
Syria.
- 1271 *Phyteuma Scheuchzeri* A l l.  
Europa centr. merid.
- 1272 *Specularia hybrida* D C. Eu-  
ropa temp., Africa bor.
- 1273 *pentagonia* D C. As. min.
- 1274 *Trachelium coeruleum* L i n n.  
Italia cont. et ins., Afr.  
bor.
- 1275 *Wahlenbergia capensis* A. D C.  
Afr. austr.
- 1276 *gracilis* S c h r a d. Geront.  
trop. et temp. austr.
- 1277 *lobelioides* D C. Madeira,  
Teneriffa.
- 1278 *nutabunda* D C. Baetic.,  
Sard., Sicilia, Calabr.
- 1279 *undulata* D C. Prom. b. Spei.

**Cannabinaceae.**

- 1280 *Cannabis sativa* L i n n. Per-  
sia (cult.).
- 1281 — var. *gigantea* H o r t.

**Capparidaceae.**

- 1282 *Capparis* \* *spinosa* L i n n.
- 1283 — var. *rupestris* (S i b. e t  
S m.), Italia, Graec., Hisp.  
merid., Dalm., Archip.
- 1284 *Cleome arborea* H. B. e t K.  
Venezuela.
- 1285 *brachycarpa* V a h l. Afr.  
bor., India bor. occ.
- 1286 *fugax* S c h r a d. Hab. ?
- 1287 *muricata* S c h u l t. Ind. occ.
- 1288 *sesquipetala* H o r t.
- 1289 *spinosa* J a c q. Amer. au-  
str.
- 1290 *uniglandulosa* C a v. Me-  
xico.
- 1291 *viscosa* L i n n. Geront. trop.
- 1292 *Dactylena micrantha* S c h -  
r a d. Brasilia.
- 1293 *Gynandropsis pentaphylla*  
D C. India, Guian., Afr.  
or. et Aegypt., Am.  
merid.

**Caprifoliaceae.**

- 1294 *Lonicera* \* *canescens* S c h o -  
u s b. Sicilia, Maroccus,  
etc.
- 1295\* *caprifolium* L i n n. Europ.  
austr.



- 1296 *Lonicera chrysantha* Turcz.  
Siberia.
- 1297 *etrusca* Santi. Reg. med.  
dit.
- 1298 *grata* Ait. America sept.
- 1299 *\*implexa* Ait. Reg. med.  
dit.
- 1300 *involuta* Banks. Am.  
bor.
- 1301 *japonica* Thunb. Reg.  
Himal.
- 1302 *ruprechtiana* Rgl. Reg.  
Amurensis.
- 1303 *tatarica* Linn. Siberia, etc.
- 1304 *Sambucus Ebulus* Linn. Eu-  
ropa, Caucasus.
- 1305 *Symphoricarpus microphyl-  
lus* H. B. et K. Mexico.
- 1306 *orbiculatus* Moench. Am.  
bor.
- 1307 *Viburnum lantanoides* Mi-  
chaux. Am. bor.
- 1308 *nudum* Linn. America  
sept.
- 1309 *odoratissimum* Ker. China.
- 1310 *prunifolium* Linn. Am.  
sept.
- 1311 *tauricum* Hort.
- 1312 *\*Tiuss* Linn. Europa au-  
str. occ., Africa bor.

**Caryophyllaceae.**

- 1313 *Alsine procumbens* Vahl.  
Hisp. et Ital. austr., A-  
frica bor., Ins. Canariae.
- 1314 *Arenaria caespitosa* Phil.  
Chili.
- 1315 *graminifolia* Schrad.  
Hung., Transsylv., Ross.  
austr., Siberia.
- 1316 *serpyllifolia* Linn., var. *lep-  
toclados* (Guss.), Eu-  
ropa, Afr. bor., Asia mi-  
nor.

- 1317 *Arenaria sperguloides* Trev.  
Chili.
- 1318 *Cerastium davuricum* Fisch.  
/ Rossia austr. or., Souga-  
ria, Siberia alt. et Tran-  
sbaic., Armenia, Persia.
- 1319 *glomeratum* Thunb. Reg.  
temp. et subtrop.
- 1320 *lanatum* Lam. Reg. bor.
- 1321 *perfoliatum* Linn. Hisp.  
austr., Rossia austr., A-  
sia minor.
- 1322 *semidecandrum* Linn. Eu-  
ropa, Asia min.
- 1323 *Dianthus arboreus* Linn.  
Creta, Messenia, Naxos.
- 1324 *barbatus* Linn. Europa.
- 1325 *chinensis* Linn. China.
- 1326 *ciliatus* Guss. Italia.
- 1327 *deltoides* Linn. Europa  
excl. bor.
- 1328 *nitidus* Waldst. Hungar.,  
Maced.
- 1329 *plumarius* Linn. Europa  
med. praes. or.
- 1330 *\*rupiculus* Biv. Sicilia, I-  
tal. merid.
- 1331 *\*siculus* F. et C. Presl.  
Reg. med.  
dit.
- 1332 *superbus* Linn. Europa,  
Asia bor.
- 1333 *Gypsophila acutifolia* Fisch.  
Caucasus.
- 1334 *altissima* Linn. Siberia.
- 1335 *elegans* M. B. Sinai, Cap-  
pad, Arm., Caucasus, etc.
- 1336 *perfoliata* Boiss. Syria,  
Arm., Persia, etc.
- 1337 *rokejeka* Del. Aegypt.,  
Asia minor.
- 1338 *trichotoma* Wender. Reg.  
Caucas.
- 1339 *Loefflingia hispanica* Linn.  
Hisp., Gallia austr., Afr.  
bor.
- 1340 *Lychnis alba* Mill. Europa.
- 1341 *brachypetala* Schw. Reg.  
trop.



- 1342 *Lychnis Coeli-rosa* Desr.  
Reg. medit.
- 1343 —var. *oculata* (Bachh.).
- 1344 *dioica* Linn. Europa.
- 1345 \**divaricata* Rechb. Sicilia,  
Hisp.
- 1346 *Flos Jovis* Desr. Helv.  
merid., Ital. bor., Byzanth.
- 1347 *Githago* Scop. Europa,  
Sibiria, Graecia, Anat.,  
Pers., etc.
- 1348 —var. *rubra* (Patzsch) Euro-  
pa. excl. austral.
- 1349 *haageana* Lem. Japon.
- 1350 *macrocarpa* Boiss. et R.  
Reg. medit. occ.
- 1351 *pyrenaica* Berger. Mont.  
Pyren.
- 1352 *Sartori* Hort.
- 1353 *Polycarpon tetraphyllum*  
Linn. Reg. medit. et  
Europa omnis: fere cosm.
- 1354 *Queria hispanica* Linn. Reg.  
med., Caucas.
- 1355 *Saponaria cerastioides* F. et  
M. Reg. Casp.
- 1356 *officinalis* Linn. Europa,  
Asia occ.
- 1357 *persica* Boiss. Persia.
- 1358 *Vaccaria* Linn. Europa  
med. et austr., Sibiria  
alt., Asia minor.
- 1359 *Silene Armeria* Linn. Gallia  
austr., Italia, Banat.,  
Thracia.
- 1360 *antirrhina* Linn. Amer.  
bor.
- 1361 *aprica* Turcz. Sibiria,  
Oriens., Ross. merid.
- 1362 *conica* Linn. Europa, O-  
riens.
- 1363 *conoidea* Linn. Hisp., Gall.  
austr., Asia occ., India  
or. bor.
- 1364 *Cucubalus* Wibel. Europa,  
Afr. bor.
- 1365 *Silene Cucubalus* Wib., var.  
*commutata* (Guss.), Eu-  
ropa austr. et medit.
- 1366 *disticha* Willd. Balear.
- 1367 *Drummondii* Hook. Amer.  
bor. occ.
- 1368 *echinata* Otth. Graecia.
- 1369 \**fruticosa* Linn. Graecia,  
Sicilia.
- 1370 \**fuscata* Lk. Lusit., Hisp.  
et Italia austr., Afr. bor.,  
Syria.
- 1371 \**gallica* Linn. Europa, A-  
frica bor.
- 1372 *Giraldii* Guss. Italia.
- 1373 *glauca* Pourr. Hispania.
- 1374 *hirsuta* Lag. Reg. med.  
occ.
- 1375 *Hookeri* Nutt. Amer. bor.  
occ.
- 1376 *italica* Pers. Europa au-  
str., Africa bor.
- 1377 *juvenalis* Delile. Asia  
min.
- 1378 *linicola* Gmel. Germania,  
Tyr., Lomb., Austr.
- 1379 *longiflora* Ehrh. Europ.  
or., Oriens.
- 1380 *Lydia* Boiss. Asia min.
- 1381 *muscipula* Linn. Europa  
austr., Africa bor., Syria.
- 1382 *noctiflora* Linn. Europa  
bor. et media, Sib. alt.,  
Arm., Persia, etc.
- 1383 \**nocturna* Linn. Reg.  
medit., Africa bor., Asia  
occ.
- 1384 *nutans* Linn. Europa, A-  
sia bor.
- 1385 *pendula* Linn. Lusit., Hi-  
sp., Italia, Creta et Cy-  
prus, Smyrne.
- 1386 —var. *albiflora* Hort.
- 1387 *pensylvanica* Michx. Am.  
bor.
- 1388 *petraea* Adam. Reg. Cau-  
cas.



- 1389 *Silene rubella* Linn. Lusit.,  
Hispan., Ital., Sard. et Si-  
cilia, Africa bor.  
1390 *saxifraga* Linn. Europa.  
1391 *Schafta Gml.* Reg. Cau-  
cas.  
1392 *Sendtneri* Boiss. Banat.  
1393 *squamigera* Boiss. Asia  
min., Syria.  
1394 *striata* Ehrenb. Syria.  
1395 *stylosa* Bunge. Sibiria  
altaic.  
1396 *tridentata* Desf. Reg. me-  
dit. occ.  
1397 *viridiflora* Linn. Europa  
austr.  
1398 *Stellaria\*media* L. Orbis terr.  
fere omnis.  
1399 — var. *apetala* (Ucria)  
Boiss. l. c.  
1400 *Spergularia media* Presl.  
Europ.  
1401 *Tunica velutina* F. et M.  
Europa austr., Reg. Cau-  
cas.

**Casuarinaceae.**

- 1402 *Casuarina distyla* Vent.  
Australia.  
1403 *equisetifolia* Linn. Ma-  
laya., Insul. Pacif.  
1404 *paludosa* Sieber. Austr.  
1405 *stricta* Ait. Nova Hollanda.  
1406 *torulosa* Ait. Nova Hol-  
landa.

**Celastraceae.**

- 1407 *Celastrus buxifolius* Linn.  
Prom. b. Spei.

- 1408 *Celastrus lucidus* Linn.  
Prom. b. Spei.  
1409 *scandens* Linn. Amer.  
sept.  
1410 *Elaeodendron australe* Vent.  
Nova Hollanda.  
1411 *capense* Eckl. et Zeyh.  
Prom. b. Spei.  
1412 *Euonymus americanus* Linn.  
Am. sept.  
1413 *europaeus* Linn. Europa.  
1414 *fimbriatus* Wall. Reg.  
Himal.  
1415 *japonicus* Linn. fil. Japo-  
nia.  
1416 — var. *fol. variegatis*.

**Chenopodiaceae.**

- 1417 *Atriplex hortensis* Linn.  
Cosmop. (Cult.).  
1418 *kunthiana* Dietr. Amer.  
austr.  
1419 *rosea* Linn. Europa, Si-  
biria, Asia minor.  
1420 *Basella rubra* Linn. Asia  
et Africa trop.  
1421 — var. *alba* (Linn.) China,  
Japonia.  
1422 *Beta vulgaris* Linn. Eu-  
ropa, Afr. bor., Oriens.  
1423 — var. *orientalis* (Moq.),  
India or.  
1424 *Chenopodium album* Linn.  
Totus orbis.  
1425 *ambrosioides* Linn. Am.  
bor. et trop., Europa  
austr., Afr. bor. et austr.,  
Ind. or.  
1426 *Bonus Henricus* Linn. Eu-  
ropa.  
1427 *Botrys* Linn. Reg. bor.  
1428 *capitatum* Asch. Reg.  
bor. et austr.



- 1429 *Chenopodium murale* L i n n .  
Orbis terr. fere omnis.
- 1430 *polyspermum* L i n n . Eu-  
ropa, As. bor.
- 1431 *Quinoa* W i l l d . Am. austr.
- 1432 *rubrum* L i n n . Europa,  
Asia bor.
- 1433 *Corispermum hyssopifolium*  
L i n n . Europa centr.  
or., Rossia, Sibiria, Himal.,  
Tibet, Am. bor.
- 1436 *Hablitzia tamnoides* B i e b .  
Reg. Cauc.
- 1437 *Kochia scoparia* S c h r a d .  
Europa, China, Japonia,  
Ind. bor.
- 1438 *Monolepis trifida* S c h r a d .  
Sibiria,
- 1439 *Rhagodia hastata* R . B r .  
Australia.
- 1440 *Roubieva multifida* M o q .  
Am. austr.
- 1441 *Salsola Kali* L i n n . Reg. bor.  
et austr. temp.
- 1442 *Suaeda fruticosa* F o r s k .  
Europa or. et medit.,  
Afr. bor., Ross., Arabia,  
India bor., Senegalia,  
Prom. b. Spei.

**Cistaceae.**

- 1443 *Cistus albidus* L i n n . Euro-  
pa or. et Afr. bor., Reg.  
medit.
- 1444 *cyprius* L a m . Insul.  
Cypr.
- 1445 *ladaniferus* L i n n . Reg.  
medit. occ.
- 1446 *monspeliensis* L i n n . Reg.  
medit. occ.
- 1447 *polymorphus* W i l l k .  
Reg. medit.

- 1448 *Cistus populifolius* L i n n .  
Reg. medit. occ.
- 1449 *\*salvifolius* L i n n . Europa,  
Afr. bor., Reg. medit.,  
Persia.
- 1450 *\*villosus* L i n n . Italia, Afr.  
bor., Asia minor.
- 1451 *Helianthemum ciliatum*  
P e r s . Hisp.
- 1452 *Fumana* M i l l . Reg. me-  
dit. occ.
- 1453 *guttatum* M i l l . Europa  
medit. et austr., Africa  
bor., Syria.
- 1454 *niloticum* M o e n c h . Eu-  
ropa et Africa bor., Reg.  
medit., Caucasus, Persia,  
Armenia.
- 1455 *roseum* M i l l . Asia min.
- 1456 *umbellatum* M i l l . Lusit.,  
Hisp., Gallia medit. et  
austr., Graec.

**Combretaceae.**

- 1457 *Anogeissus lejiocarpa* G . et  
P . Senegalia, etc.

**Compositae.**

- 1458 *Achillea cartilaginea* L e -  
d e b . Europa, Sibiria,  
Oriens.
- 1459 *clypeolata* S i b t . et  
S m . Graecia, Oriens.
- 1460 *compacta* W i l l d . Ban-  
nat., Besserab.
- 1461 *filipendulina* L a m . Cau-  
casus, Oriens.



- 1462 *Achillea lanata* S p r. Podolia.  
 1463 *ligustica* A l l . Italia,  
 Graecia, Oriens.  
 1464 *millefolium* L e d e b . Eu-  
 ropa, Asia min.  
 1465 *odorata* L i n n . Europa, O-  
 riens.  
 1466 *rosea* W a l d s t . Hungar.  
 1467 *santolinoides* L a g . Hisp.  
 1468 *sibirica* L e d e b . Reg.  
 temp. bor.  
 1469 *Actinomeris squarrosa* N u t t .  
 America bor. occ.  
 1470 *tetraptera* D C . Mexico.  
 1471 *Ageratum conyzoides* L i n n .  
 Reg. trop.  
 1472 *corymbosum* Z u c c . Mexic.  
*crispum* H o r t .  
 1473 *Ammobium alatum* R . B r .  
 Nova Hollanda.  
 1474 —var. *grandiflorum* H o r t .  
 1475 *Anacyclus clavatus* P e r s .  
 Reg. medit.  
 1476 *officinarum* H a y n e . Euro-  
 pa austr.  
 1477 *pedunculatus* P e r s . Bar-  
 baria.  
 1478 *radiatus* L o i s . Reg. me-  
 dit.  
 1479 *Anthemis altissima* L i n n .  
 Europa, Oriens.  
 1480 *arvensis* L i n n . Europa,  
 Afr. bor., Oriens.  
 1481 *austriaca* J a c q . Ital. bor.,  
 Reg. danub., Caucasus.  
 1482 *Chamomilla* W i l l d . Eu-  
 ropa austr.  
 1483 *carpatica* W i l l d . Europa,  
 Asia min.  
 1484 *mixta* L i n n . Europa  
 austr. medit.  
 1485 \**montana* L i n n ., var. eu-  
 paniana T o d . Sicilia,  
 Ital. merid.  
 1486 *nobilis* L i n n . Angl ., Eu-  
 rop. merid. et austr. occ.,  
 Caucasus.  
 1487 *Anthemis peregrina* L i n n .  
 Italia, Graecia, Asia min.  
 1488 *Aplopappus rubiginosus*  
 T o r r . et G r a y .  
 Amer. bor.  
 1489 *Arctotheca repens* W e n d l .  
 Afr. austr.  
 1490 *Artemisia annua* L i n n  
 Asia bor., Oriens.  
 1491 \**arborescens* L i n n . I-  
 talia, Oriens, Reg. medit.  
 1492 *camphorata* V i l l . Europa  
 austr.  
 1493 *gigantea* H o r t .  
 1494 *japonica* T h n b g . Japo-  
 nia.  
 1495 *lanata* W i l l d . Italia, Hi-  
 sp., Taur.  
 1496 *mollissima* D o n . Ind. or.  
 1497 *pontica* L i n n . Europa,  
 Reg. Cauc., Song.  
 1498 *purshiana* B e s s . Am. sept.  
 1499 *sacrorum* L e d . Rossia,  
 Tibet, Sibiria.  
 1500 *variabilis* T e n . Neap., Hi-  
 spania.  
 1501 *vulgaris* L i n n . Europa,  
 Asia, Afr., Amer.  
 1502 *Aster asper* N . a b E. Am.  
 sept.  
 1503 *alpinus* L i n n . Europa,  
 Oriens.  
 1504 *azureus* L i n d l . Am.  
 sept.  
 1505 *bergerianus* H a r v .  
 Prom. b. Spei.  
 1506 *calendulaefolius* L e s s .  
 1507 *concinus* W i l l d . Am.  
 sept.  
 1508 *Cymbalariae* A i t . Afr.  
 austr.  
 1509 *diffusus* A i t . Am. bor.  
 1510 *dumosus* L i n n . Am.  
 sept.  
 1511 *ericoides* L i n n . Am. sept.  
 1512 *formosissimus* H o r t . ex  
 hort. Villmorin.



- 1513 *Aster Herveyi* A. Gray .  
Am. bor.
- 1514 *integrifolius* Nutt . Am.  
bor. occ.
- 1515 *junceus* Ait . Am. bor.
- 1516 —var. *tenuifolius* Hort.
- 1517 *laevis* Linn . Am. sept.
- 1518 *Leucanthemus* Raf . Am.  
sept.
- 1519 *longifolius* Lam . Am.  
sept.
- 1520 —var. *bicolor* (Dietr.),  
Virginia.
- 1521 *multiflorus* Ait . Am.  
sept., Mexico.
- 1522 *mutabilis* Linn . Amer.  
sept.
- 1523 *Novae Angliae* Linn .  
Am. sept.
- 1524 *Novi Belgii* Linn . Am.  
sept.
- 1525 *paniculatus* Lam . Am.  
bor.
- 1526 *racemosus* Ell . Am. bor.
- 1527 *rotundifolius* Thnbg .  
Prom. b. Spei.
- 1528 *scaberrimus* Less . Me-  
xico.
- 1529 *sericeus* Vent . America  
sept.
- 1530 *sibiricus* Linn . Sibiria,  
Am. bor. occ.
- 1531 *squarrosus* Walt . Caro-  
lina.
- 1532 *tardiflorus* Linn . Amer.  
sept.
- 1533 *tener* Harv . Prom. b.  
Spei.
- 1534 *umbellatus* Mill . Amer.  
bor.
- 1535 *versicolor* Willd . Am.  
sept.
- 1536 *Baccharis halimifolia* Linn .  
Virginia, Carolina, Cuba,  
etc.
- 1537 *rosmarinifolia* Hook . et  
Arn . Chili.
- 1538 *Baeria chrysostoma* F. et  
M. Calif.
- 1539 *gracilis* A. Gray . Calif.
- 1540 *Bellis annua* Linn . Reg.  
medit.
- 1541 *perennis* Linn . (fl. pleno)  
Europa, Asia.
- 1542 *Bidens chrysanthemoides*  
Michaux . America.  
bor.
- 1543 *ferulaefolia* DC . Mexico.
- 1544 *grandiflora* Balb . Am.  
austr.
- 1545 *frondosa* Linn . Amer.
- 1546 *Novae Caledoniae* For-  
st . N. Hebrid.
- 1547 *pilosa* Linn . Am. austr.,  
Ind. occ.
- 1548 —var. *leucantha* (Wil-  
ld.).
- 1549 *tripartita* Linn . Europa,  
Sibiria.
- 1550 *Boltonia asteroides* Herit.  
Am. sept.
- 1551 *Borrichia frutescens* DC .  
Am. bor.
- 1552 *Brickellia grandiflora* Nutt .  
California.
- 1553 *Calendula\*arvensis* Linn .  
Europa, Ins. Can.,  
Oriens.
- 1554 *officinalis* Linn . (fl.  
pleno), Europa austr.
- 1555 *\*stellata* Cav . Sicilia, Afr.  
bor.
- 1556 *suffruticosa* Vahl . Reg.  
med. occ.
- 1557 *\*—var. fulgida* (Raf.), Si-  
cilia.
- 1558 *Callistephus hortensis* Coss .  
China, Sibiria.
- 1559 *Carbenia benedicta* Adans .  
Reg. medit., Caucas.
- 1560 *Carduncellus \*coeruleus*  
Less . Europa austr.,  
Afr. bor.
- 1561 —var. *albiflorus* Hort.



- 1562 *Carduus* \* *corymbosus* T e n .  
Italia infer.
- 1563 *cernuus* S t e u d . Sibiria.
- 1564 *nutans* L i n n . Italia.  
Oriens.
- 1565 *pycnocephalus* L i n n . Eu-  
ropa, Reg. medit., Oriens.
- 1566 *Carlina lanata* L i n n . Reg.  
medit.
- 1567 \**sicula* T e n . Sicilia.
- 1568 *Carthamus lanatus* L i n n .  
Europa austr., Asia min.
- 1569 *tinctorius* L i n n . Ind. or.,  
Aegypt.
- 1570 *Cassinia denticulata* R . B r .  
Australia.
- 1571 *Catananche coerulea* L i n n .  
Reg. medit.
- 1572 *lutea* L i n n . Reg. medit.
- 1573 *Cenia turbinata* P e r s . Afr.  
austr.
- 1574 *Centaurea africana* L a m .  
Afr. bor.
- 1575 *alba* L i n n . Reg. Caucas.,  
Europ. austr.
- 1576 *ambigua* G u s s . Italia.
- 1577 *argentea* L i n n . Creta,  
Istria.
- 1578 *aspera* L i n n . Europa au-  
stralis.
- 1579 *Calcitrapa* L i n n . Europ.,  
Afr. bor.
- 1580 *cerinthifolia* S i b t h . et S m .  
Graecia.
- 1581 \**Cineraria* L i n n . Europa,  
Afr. bor.
- 1582 *collina* L i n n . Reg. medit.
- 1583 *crocodylum* L i n n . Syria.
- 1584 *Cyanus* L i n n . Europa,  
Reg. Caucas.
- 1585 *dissecta* T e n . Italia, Grae-  
cia.
- 1586 *erlophora* L i n n . Gallia,  
Lusit.
- 1587 *eryngioides* L a m . Arabia,  
Syria, Afr. bor.
- 1588 *Fontanesii* S p a c h . Al-  
geria.
- 1589 *Centaurea gymnocarpa* M o-  
r i s . Ins. Caprar.
- 1590 *imperialis* H o r t .
- 1591 *involverata* D e s f . Alg.
- 1592 *kotschiana* H e u f f . Europa  
austr., Am. austr.
- 1593 \**nicaensis* A l l . Gallia, I-  
talia.
- 1594 *orientalis* L i n n . Taur.,  
Sibir.
- 1595 *orphanidea* H e l d r . et  
S a r t . Graecia.
- 1596 \**Parlatoris* H e l d r . Sicilia.
- 1597 *pectinata* L i n n . Gallia  
austr.
- 1598 *pulcherrima* W i l l d . Ar-  
men., Caucas.
- 1599 *salmantica* L i n n . Europa,  
Afric. bor.
- 1600 *semijacea* H o r t .
- 1601 *Seridis* L i n n . Europa  
austr.
- 1602 \**sphaerocephala* L i n n .  
Europa merid.
- 1603 *solstitialis* L i n n . Europa,
- 1604 \**sulphurea* W i l l d . Sicilia.
- 1605 *tatarica* L i n n . Tatar.,  
Oriens.
- 1606 \**tauromenitana* G u s s . Si-  
cilia.
- 1607 *Charieis heterophylla* C a s s .  
Afric. austr.
- 1608 *Chrysanthemum carinatum*  
S c h o u s b . Afr. bor.
- 1609 —var. *versicolor* (C a s s i n .)
- 1610 *cinerariaefolium* V i s . Dal-  
matia.
- 1611 *coronarium* L i n n . Euro-  
pa austr.
- 1612 —var. *Roxburghii* D e s f .  
Ind. or.
- 1613 *corymbosum* L i n n . Eu-  
ropa, Afr. bor., Caucas.
- 1614 *frutescens* L i n n ., var.  
*gracile* (C . H . S c h r .),  
Ins. Canariae.
- 1615 —var. *grandiflorum* W e b .



- 1616 *Chrysanthemum jacobaeifolium* (S c h. sub. *Preauxia*), Ins. Canariae.
- 1617 *Leucanthemum* L i n n .  
Europa, Asia bor.
- 1618 *Myconis* L i n n . Europa  
austr.
- 1619 *paludosum* P o i r. Afr. bor.
- 1620 *Parthenium* B e r n h. Eu-  
ropa.
- 1621 *praealtum* V e n t . Asia  
min., Persia.
- 1622 *segetum* L i n n . Europa,  
Afr. bor., Asia occ.
- 1623 *sinense* S a b i n e. Japonia.
- 1624 *Webbii* M a s f. Ins. Cana-  
riae.
- 1625 *viscosum* D e s f. Reg. medit.
- 1626 *Cichorium* \* *Intybus* L i n n .  
Europa.
- 1627 *Cladanthus arabicus* C a s s .  
Arabia ?
- 1628 *Cnicus Casabonae* R o t h .  
Gallia, Ital., Marocc.
- 1629 *diacanthus* D e s f. Asia  
min., Syria.
- 1630 *giganteus* W i l l d . Reg.  
medit.
- 1631 *gnaphalodes* W i l l d. Italia.
- 1632 *stellatus* R o t h . Italia, O-  
riens.
- 1633 *syriacus* R o t h . Europa  
austr., Afr. bor., Syria.
- 1634 *tuberosus* R o t h. Europa.
- 1635 *Vallichii* H o o k . Reg.  
Himal.
- 1636 *Conyza chilensis* S p r . Gu-  
iana.
- 1637 *incana* W i l l d. Arabia.
- 1638 *ivaefolia* L e s s . Afr. au-  
stralis.
- 1639 *Coreopsis aurea* A i t . Am.  
sept.
- 1640 *atkinsoniana* D o u g l. Am.  
bor. occ.
- 1641 *coronata* H o o k . Texas.
- 1642 *Drummondii* T o r r . e  
G r a y . Texas.
- 1643 *Coreopsis grandiflora* N u t t .  
Amer. bor.
- 1644 *lauceolata* L i n n . Amer.  
bor.
- 1645 *tinctoria* N u t t . Am. sept.
- 1646 *Cosmos bipinnatus* C a v. Am.  
bor., Mexico.
- 1647 *Cotula coronopifolia* L i n n .  
Europa (n.), Afr. austr.
- 1648 *tridentata* B u t h . e t  
H o o k . Aegypt.
- 1649 *Crepis* \* *bursifolia* L i n n .  
Sicilia.
- 1650 *Dioscoridis* L i n n . Grae-  
cia.
- 1651 *rubra* L i n n . Italia, Graecia.
- 1652 *Rueppelli* S c h . Abyss.
- 1653 *setosa* H a l l . Europa, As-  
min.
- 1654 *virens* L i n n . Reg. Cauc.,  
Europa.
- 1655 *Crupina* \* *vulgaris* C a s s  
Reg. medit.
- 1656 *Cryptostemma calendula-*  
*ceum* R . B r . Prom. b. Spei.
- 1657 *lyratum* H o r t .
- 1658 *Cynara Cardunculus* L i n n .  
Reg. medit.
- 1659 *Cynodon Dactylon* P e r s .  
Cosmop.
- 1660 *Dahlia variabilis* D e s f .  
Mexico.
- 1661 *Dimorphotheca pluvialis* M o  
e n c h . Prom. b. Spei.
- 1662 *Echinops exaltatus* S c h r a d .  
Hungaria.
- 1663 *macrochaetus* F r e s . Abys-  
sinia.
- 1664 *Eclipta erecta* L i n n . Co-  
smopol. trop.
- 1665 *Emilia flammea* C a s s . Ind.  
or., Ins. Philipp.
- 1666 *sonchifolia* D C . Asia trop.
- 1667 *Encelia canescens* C a v . Pe-  
ruvia.
- 1668 *calva* A . G r a y . Texas.



- 1669 *Engelmannia pinnatifida*  
Torr. et Gray. Am.  
bor.
- 1670 *Erigeron macranthus* Nutt.  
California.
- 1671 *Ethulia conyzoides* Linn.  
Afr. et As. trop.
- 1672 *Eupatorium album* Linn.  
Amer. bor.
- 1673 *aromaticum* Linn. Am.  
bor.
- 1674 *atrorubens* (Lem.) H. Pan.  
Mexico.
- 1675 *calaminthaefolium* H. B.  
et K. Mexico.
- 1676 *cannabinum* Linn. Eu-  
ropa, Asia bor.
- 1677 *coelestinum* Linn. Amer.  
bor., Ind. occ.
- 1678 *haageanum* Regel.
- 1679 *janthinum* Hemsl. ey.  
Mexico.
- 1680 *lucidum* Ortega. Mexico.
- 1681 *macrophyllum* Linn. Am.  
trop.
- 1682 *megalophyllum* Klatt.  
Mexico.
- 1683 *Evax umbellata* Gaertn.  
Reg. medit.
- 1684 *Filago* \* *germanica* Linn.  
Europa, Oriens.
- 1685 —var. *prostrata* Auct.
- 1686 *Flaveria Contrayerba* Pers.  
Am. trop.
- 1687 *Franseria artemisioides*  
Willd. Peruvia.
- 1688 *Gaillardia aristata* Presl.  
Am. sept.
- 1689 *lanceolata* Michx. Am.  
bor.
- 1690 *pulchella* Foug. er. Am.  
sept.
- 1691 —var. *lorentziana* Hort.
- 1692 —var. *picta* (Sweet).
- 1693 *Galactites* \* *tomentosa* Mn-  
ch. Reg. medit.
- 1694 *Gamolepis annua* Less. Afr.  
austr.
- 1695 *Gazania pinnata* Less.  
Prom. b. Spei.
- 1696 *Gerbera macrophylla*  
Benth. Himalaya.
- 1697 *Gnaphallum purpurascens*  
DC. Reg. trop. subtr.
- 1698 *Grindelia integrifolia* DC.  
Amer. bor. occ.
- 1699 *squarrosa* Dunal. Amer.  
bor. occ.
- 1700 *Guizotia abyssinica* Cass.  
Afr. trop.
- 1701 *Gutierrezia Euthamiae* Torr.  
et Gray, Am. bor. occ.
- 1702 *Gynura aurantiaca* DC.  
Java.
- 1703 *Helenium microcephalum*  
DC. Mexico.
- 1704 *undulatum* Maund. Ca-  
lifornia.
- 1705 *Helianthus annuus* Linn.  
Am. sept.
- 1706 *argophyllus* Torr. et  
Gray. Texas.
- 1707 *debilis* Nutt. Am. bor.
- 1708 *decapitatus* Linn. Am. bor.
- 1609 *divaricatus* Linn. Amer.  
bor.
- 1710 *doronicoides* Lam. Am.  
sept.
- 1711 *giganteus* Linn. Am. sept.
- 1712 *incanus* Pers. Peruvia.
- 1713 *rigidus* Desf. Am. bor. occ.
- 1714 *strumosus* Linn. Amer.  
bor.
- 1715 *Helichrysum angustifolium*  
DC. Reg. medit., Oriens.
- 1716 *bracteatum* Willd. Au-  
stralia.
- 1717 *orientale* Gaertn. Ar-  
chip., Asia minor.
- 1718 \* *rupetre* DC. Reg. medit.
- 1719 \* —var. *panormitanum*  
(Tin.), Panormum.
- 1720 \* *saxatile* Moris., var.  
Errerae (Tin.) Ins. Pantell.
- 1721 *Stoechas* DC. Reg. medit.  
occ.



- 1723 *Helipterum roseum* Benth.  
Australia.
- 1724 —var. *albiflorum* Hort.
- 1725 *Heliopsis buphthalmoides*  
Dun. Mexico, Peruvia.
- 1726 *laevis* Pers. Am. bor.
- 1727 *patula* Wender. Hab?
- 1728 *Hemizonia pungens* Torr.  
et Gray. Califor.
- 1729 *Hieracium foliosum* Waldst.  
Reg. Cauc.
- 1730 *lucidum* Guss. Sicilia.
- 1731 *Humea elegans* Sm. Austral.
- 1732 *Hymenonema Tournefortii*  
Cass. Graecia.
- 1733 *Hyoseris* \* *radiata* Linn.  
Reg. medit.
- 1734 *Hypochoeris* \* *aetnensis* Benth.  
et Hook. Sicilia.
- 1735 *apargioides* Hook. et Arn.  
Chili.
- 1736 \* *cretensis* Benth. et  
Hook. Sicilia, Graec.
- 1737 *piunatifida* Cyr. Italia.
- 1738 *Inula chrithmoides* Linn.  
Reg. medit.
- 1739 \* *graveolens* Desf. Reg.  
medit.
- 1740 *montana* Linn. Europa  
austr.
- 1741 *obtusifolia* Kern. Reg.  
Himal.
- 1742 *Iva frutescens* Linn. Am.  
sept.
- 1743 *xanthifolia* Nut., Am. sept.
- 1744 *Lactuca altaica* Fisch. et  
Mey. Reg. altaica.
- 1745 *Lactucarii* Lamott. Gall.
- 1746 *sagittata* W. K. Europa  
austr., Asia minor.
- 1747 *saligna* Linn. Europa, Afr.  
bor. or.
- 1748 *Scariola* Linn. Europa,  
Oriens.
- 1749 *tenerrima* Pourr. Europa  
austr.
- 1750 *Launaea elquensis* Phil.  
Chili.
- 1751 *Leontodon autumnalis* Linn.  
Europa.
- 1752 *asperrimus* Boiss. Asia  
minor, Persia.
- 1753 *hirtus* Linn. Europa.
- 1754 *Leptosyne Douglasii* DC.  
Calif.
- 1755 *Leuzea conifera* DC. Reg.  
medit.
- 1756 *Lindheimera texana* A.  
Gray. Texas.
- 1757 *Lonas inodora* Gaertn.  
Reg. medit.
- 1758 *Madia sativa* Molin. Am.  
bor. occ. et austr.
- 1759 *Matricaria ambigua* Hort.
- 1760 *corymbifera* DC. As. min.,  
Persia.
- 1761 *Melampodium paludosum* H.  
B. et K. Amer. austr.
- 1762 *Microseris linearifolia* Sch.  
Calif., Am. bor. occ.
- 1763 *Montanoa bipinnatifida* C.  
Hook. Mexico.
- 1764 *Moscharia piunatifida* R. et  
Pav. Chili.
- 1765 *Onopordon illyricum* Linn.  
Europa austr., Asia min.
- 1766 *Osteospermum moniliferum*  
Linn. Prom. b. Spei.
- 1767 *Pallenis* \* *spinosa* Cass.  
Reg. medit., Oriens.
- 1768 *Phaegasium palaestinum*  
(Boiss.), Syria, As. min.
- 1769 *Picridium vulgare* Desf.  
Reg. medit.
- 1770 *Picris* \* *aculeata* Valh. Si-  
cilia, Afr. bor.
- 1771 \* *echioides* Linn. Europa,  
Afr. bor.
- 1772 *pauciflora* Willd. Europa  
austr., Oriens.
- 1773 \* *sprengeliana* Poir. Eu-  
ropa austr., As. min.,  
Aegypt.



- 1774 *Pluchea odorata* Cass. Am. austr.
- 1775 *Podachenium paniculatum* Benth. Mexico.
- 1776 *Podanthus ovatifolius* Lag. Bras., Chill.
- 1777 *Podolepis gracilis* Grah. Austral.
- 1778 *Polypteris hookeriana* A. Gray. Texas.
- 1779 *texana* A. Gray. Mexico.
- 1780 *Psiadia glutinosa* Jacq. Ins. Maurit.
- 1781 *Pulicaria* \* *odora* Rechb. Europa austr.
- 1782 *Rhagadiolus* \* *edulis* Gaertn. Reg. medit., Oriens.
- 1783 \* *Hedypnois* All. Reg. medit.
- 1784 \*—var. *polymorpha* (DC.)
- 1785 \*—var. *tubaeformis* (Ten.)
- 1786 \*—var. *setosa* (Auct.)
- 1787 *pendulus* Benth. et Hook. Reg. medit.
- 1788 *Rodigia commutata* Spr. Graecia.
- 1789 *Rudbeckia amplexicaulis* Vahl. Am. sept., Mex.
- 1790 *digitata* Mill. Amer. bor.
- 1791 *fulgida* Ait. Amer. bor.
- 1792 *hirta* Linn. Amer. bor.
- 1793 *laciniata* Linn. Amer. bor.
- 1794 *lanceolata* Bert. Am. bor.
- 1795 *maxima* Nutt. Am. bor.
- 1796 *speciosa* Wender. Amer. bor.
- 1797 *Santolina rosmarinifolia* Linn. Europa austr.
- 1798 *viridis* Willd. Europa austr.
- 1799 *Sanvitalia procumbens* Lam. Mexico.
- 1800 *Sausurrea candicans* C. B. Clark. Reg. Himal.
- 1801 *Scorzonera crocifolia* Sibth. et Sm. Graecia.
- 1802 \* *deliciosa* Guss. Sicilia.
- 1803 *Scorzonera* \* *hirsuta* Linn. Europa austr.
- 1804 *laciniata* Linn. Reg. med. et Caucas.
- 1805 *Scolymus hispanicus* Linn. Reg. medit.
- 1806 *Selago cinerea* Linn. Afr. trop.
- 1807 *Senecio ambiguus* DC. Italia.
- 1808 *Anteuphorbium* Sch. Afr. austr.
- 1809 *bicolor* Tod. Ital., Graec.
- 1810 *Cacaliaster* Lam. Gallia.
- 1811 *candidus* DC. Sicilia.
- 1812 *Cineraria* DC. Reg. medit.
- 1813 *coriaceus* Ait. Oriens.
- 1814 *crassifolius* Willd. Europa.
- 1815 *cruentus* DC. Ins. Canar.
- 1816 \* *delphinifolius* Vahl. Reg. medit.
- 1817 \* *Doria* Linn. Europa austr., Oriens.
- 1818 *elegans* Linn. Afr. austr.
- 1819 \* *erraticus* Bert. Europa, Oriens.
- 1820 *gallicus* Willd. Europa.
- 1821 *geifolius* Sch. Reg. Cauc.
- 1822 *hadiensis* Forsk. Arabia.
- 1823 *japonicus* Sch. Japonia.
- 1824 \* *Mandraliscae* (Tin.). Ins. Vulcanus.
- 1825 *maritimus* Linn. Afr. austr.
- 1826 *nebrodensis* Linn. Europa austr., Afr. bor.
- 1827 *palustris* Hook. Reg. bor. temp.
- 1828 *Petasites* DC. Am. austr.
- 1829 *scandens* Willd. Reg. Himal.
- 1830 \* *vulgaris* Linn. Europa, (cosmop. inquil.),
- 1831 *Serratula quinquefolia* Bbrst. Reg. Caucas.
- 1832 *radiata* Bbrst. Europa, Reg. Caucas.



- 1833 *Siegesbeckia flosculosa*  
L' H e r i t . Peruvia.
- 1834 *orientalis* L i n n . Cosmop.  
reg. trop.
- 1835 *Silphium integrifolium*  
M c h x . Am. bor.
- 1836 *laciniatum* L i n n . Am.  
sept.
- 1837 *perfoliatum* L i n n . Amer.  
bor.
- 1838 *Silybum eburneum* C o s s .  
e t D u r . Afr. bor.
- 1839 *marianum* G a e r t n . Eu-  
ropa.
- 1840 *Simsia calva* A . G r a y . Am.  
bor.
- 1841 *Solidago bicolor* L i n n . Am.  
sept.
- 1842 *canadensis* L i n n . Am.  
sept.
- 1843 *ellyphica* A i t . Am. bor.
- 1844 *flabelliformis* W e n d l .
- 1845 *latifolia* L i n n . Am. sept.
- 1846 *macrophylla* H e r b . Amer.  
bor.
- 1847 *odora* A i t . Am. sept.
- 1848 *sempervirens* L i n n . Am.  
sept.
- 1849 —*a. lithospermifolia* W i l l d .
- 1850 *serotina* A i t . Amer. sept.
- 1851 *Virga aurea* L i n n . Reg.  
temp. bor.
- 1852 *Sonchus \* asper* H i l l . Co-  
smopol.
- 1853 *fruticosus* L i n n . Ins. Ma-  
deira.
- 1854 *maritimus* L i n n . Europa,  
Reg. medit.
- 1855 \**oleraceus* L i n n . Cosmo-  
pol.
- 1856 *palustris* L i n n . Europa ,  
Asia min.
- 1857 *pinnatus* A i t . Ins. Ma-  
deira.
- 1858 \**tenerrimus* L i n n . Reg.  
medit.
- 1859 *Spilanthes Acmella* M u r r .  
Cosm. trop. et subtrop.
- 1860 *Stevia ovata* L a g . Mexic.
- 1861 *pilosa* L a g . Mexico.
- 1862 *serrata* C a v . Amer. austr.
- 1863 *Tagetes erecta* L i n n . Me-  
xico.
- 1864 —var. *fl. pleno* H o r t .
- 1865 *lucida* C a v . Mexico.
- 1866 *patula* L i n n . Mexico.
- 1867 *signata* B a r t . Mexico.
- 1868 *Tanacetum achilleoides* D C .  
Mongolia.
- 1869 *vulgare* L i n n . Europa,  
Asia bor.
- 1870 *Taraxacum montanum* D C .  
Italia.
- 1871 *officinale* W i g g . Reg. bor.  
et austr. temp.
- 1872 *serotinum* P o i r . Europa  
or., As. occ.
- 1873 *Tarconanthus camphoratus*  
L i n n . Africa or. et  
austr.
- 1874 *Thelesperma filifolium* A .  
G r a y . Am. bor. occ.
- 1875 —var. *grandiflora* H o r t .
- 1876 *Tragopogon \* Cupani* G u s s .  
Sicilia.
- 1877 *floccosus* W . K . Europa  
or., As. bor.
- 1878 *Tripteris Vaillanti* D e n e .  
Arab.
- 1879 *Urospermum \* Dalechampii*  
F . W . S c h m i d t . Eu-  
ropa austr.
- 1880 *picroides* F . W . S c h m i d t .  
Europa austr.
- 1881 *Ursinia anthemoides* G a -  
e r t n . Africa austr.
- 1882 *Venidium fugax* H a r w . Afr.  
austr.
- 1883 *Verbesina alata* L i n n . Am.  
trop.
- 1884 *crocata* L e s s . Mexico.
- 1885 *encelloides* B e n t h . e t  
H o o k . Amer. bor. et  
austr.
- 1886 *occidentalis* W a l t . Amer.  
bor.



- 1887 *Verbesina virginica* Linn. Am. sept.  
 1888 *Vernonia abyssinica* Sch. Abyssinia.  
 1889 *altissima* Nutt. Am trop.  
 1890 *ambigua* Kotschy et Peyr. Africa trop.  
 1891 *angustifolia* Mckx. Am. sept.  
 1892 *anthelmintica* Willd. Himal.  
 1893 *baccharioides* H. B. et K. Nova Granata.  
 1894 *corymbosa* Less. Prom. b. Spei.  
 1895 *eminens* Bisch. Afr. bor.  
 1896 *fasciculata* Michx. Am. sept.  
 1897 *profuga* De Not. America?  
 1898 *Viguera tomentosa* A. Gray. California.  
 1899 *Volutarella Lippii* Cass. Am. austr., Ins. Canariae.  
 1900 *muricata* B. et H. Marocco.  
 1901 *Xanthium canadense* Mill. Am. bor. austr.  
 1902 *orientale* Linn. China, Jap., Ceyl.  
 1903 *Xeranthemum annuum* Linn. Europa austr.  
 1904 *inapertum* Mill. Reg. medit., Caucasus.  
 1905 *Zacintha verrucosa* Gaertn. Europa austr.  
 1906 *Zinnia elegans* Jacq. Mexico.  
 1907 *Ghiesbreghtii* Verlot. Mexico.  
 1908 *haageana* Rgl. Am. trop.  
 1909 *pauciflora* Linn. Amer. bor. et austr.  
 1910 *verticillata* Andr. Mexico.  
 1911 *Zoëgea Leptaurea* Linn. Syria, Mesopot.

*Convolvulaceae.*

- 1912 *Argyreia Roxburghii* Arn. Ind. or.  
 1913 *Convolvulus altheoides* L. Reg. medit.  
 1914 *\*arvensis* Linn. Gerontog., Reg. temp.  
 1915 *cantabricus* Linn. Europa, Oriens.  
 1916 *\*Cneorum* Linn. Europa austr.  
 1917 *elongatus* Willd. Insul. Canar.  
 1918 *mauritanicus* Boiss. Afr. bor.  
 1919 *Scammonia* Linn. Asia minor.  
 1920 *\*siculum* Linn. Reg. med.  
 1921 *\*tricolor* Linn. Europa medit.  
 1922 *undulatus* Cav. Reg. med.  
 1923 *Cuscuta \*Epithymum* Murr. Europa, Asia bor.  
 1924 *Dichondra argentea* Willd. Am. trop.  
 1925 *repens* Forst., var. *sericea* (Sw.), Reg. trop. et subtr.  
 1926 *Ipomoea Bona-nox* Linn. Amer. trop.  
 1927 *campanulata* Linn. Ind. or., Malaya.  
 1928 —var. *phoenicea* (Roxbg).  
 1929 *coccinea* Linn. Am. calid.  
 1930 *cordigera* Mart. Hab?  
 1931 *elegans* Dietr. Brasil.  
 1632 *Hardingii* Paxt. Am. trop.  
 1933 *hederacea* Jacq. Amphig. trop.  
 1934 *hispida* Parodi. Paraguay.  
 1935 *Learii* Paxt. Am. trop.  
 1936 *mexicana* A. Gray. Mexico.



- 1937 *Ipomoea purpurea* Roth.  
Am. calid.  
1938 *rubro-coerulea* Hook.  
Mexico.  
1939 *schiedeana* Hamilt. Mex.  
1940 *sinuata* Ortég. Am. calid.  
1941 *violacea* Linn. Ins. St.  
Crucis.  
1942 *Nolana paradoxa* Lindl.  
Chil.

**Coriariaceae.**

- 1943 *Coriaria myrtifolia* Linn.  
Reg. medit.

**Cornaceae.**

- 1944 *Cornus candidissima* Mill.  
Am. bor.  
1945 *capitata* Walt. Himalaya.  
1946 *fastigiata* Michx. Am. bor.  
1947 *sanguinea* Linn. Europa,  
As. bor.  
1948 *stricta* Lam. Am. bor.  
1949 *tartarica* Mill. Sibiria.

**Crassulaceae.**

- 1950 *Cotyledon agavoides* Bak.  
Mexico.  
1951 *alba* Linn. Mexico.  
1952 *apolina* Hort.  
1853 *atropulla* Hort.  
1954 *Barbeyi* Schwf. r. t. Abyss.,  
Arab.

- 1955 *Cotyledon californica* Bak.  
Amer. bor. occ.  
1956 *campanulata* Hort.  
1957 *desmetiana* Hmsl. Me-  
xico.  
1958 *glauca* Bak. Mexico.  
1959 *imbricata* Deleuil. Mex.  
1990 *linguaeifolia* Lem. Mexico.  
1961 *malacophylla* Pall. Sib.  
1962 *magnifica* Hort.  
1963 *nivalis* Hort.  
1964 *Pachyphytum* Back. Me-  
xico.  
1965 *pulverulenta* Bak. Calif.  
1966 *quitensis* Bak. Ecuador.  
1967 *Scheerii* Baker. Mexico.  
1968 *secunda* Bak. Mexico.  
(Echev.).  
1969 *Uhinchi* Hort.  
1970 *Umbilicus* Linn. Europa,  
Asia min.  
1971 *Crassula falcata* Wendl.  
Prom. b. Spei.  
1972 *marginalis* (Soland.),  
Ait. Prom. b. Spei.  
1973 *perfossa* Lam. Prom. b.  
Spei.  
1974 *Schmidtii* Hort.  
1975 *Grammantes gentianoides*  
DC. Prom. b. Spei.  
1976 *Kalanchöe cassiopega* Hort.  
1977 *crenata* Haw. Prom. b.  
Spei.  
1978 —a. *aegyptiaca* DC.  
1979 *integerrima* Lang. Afr.  
austr.  
1980 *marmorata* Bak. Abyss.  
1981 *Sedum* \* *coeruleum* Vahl.  
Reg. medit.  
1982 *stellatum* Linn. Europa  
austr.  
1983 *Sempervivum balsamiferum*  
Webb et Berth.  
Insul. Canar.  
1984 *canariense* Linn. Insul.  
Canar.  
1985 *ciliatum* Willd. Insul.  
Canar.



- 1986 *Sedum cuneatum* Webb et  
Berth. Insul. Canar.  
1987 *frutescens* Haw. Insul.  
Canar.  
1988 *glutinosa* Ait. Insul. Ma-  
deira.

**Cruciferae.**

- 1989 *Aethionema coridifolium* DC.  
Oriens.  
1990 *diastrophis* Bnge. Arme-  
nia.  
1991 *saxatile* R. Br. Europa  
austr.  
1992 *Alyssum creticum* Linn.  
Creta.  
1993 *incanum* Linn. Europa,  
Sibiria.  
1994 *macrocarpum* DC. Gallia  
austr.  
1995 *maritimum* Lam. Europa.  
1996 *marschallianum* Andrzej.  
Caucas.  
1997 *rostratum* Stev. Graecia,  
Asia min.  
1998 *saxatile* Linn. Europa.  
1999 *sinuatum* Linn. Europa,  
Asia min.  
2000 *Arabis alpina* Linn. Eu-  
ropa, Amer. bor.  
2001 *\*sicula* Huet. Sicilia.  
2002 *Turrita* Linn. Europa,  
Oriens.  
2003 *Barbarea arcuata* Rehb.  
Europa, Asia min. et bor.  
2004 *Biscutella auriculata* Linn.  
Reg. medit.  
2005 *cichoriifolia* Loisel.  
Mont. Pyren.  
2006 *\*didyma* Linn. Reg. me-  
dit., Persia.  
2007 *lejocarpa* DC. Oriens.  
2008 *Brassica abyssinica* A. Br.  
Abyssinia  
2009 *Brassica alba* Boiss. Europa,  
Oriens, Ind. orient.  
2010 *campestris* Linn. Cosmop.  
orb. vet.  
2011 — *a. arborea* Steud.  
2012 *\*fruticulosa* Cyr. Italia, Reg.  
medit.  
2013 *Gravinae* Ten. Ital. centr,  
Afr. bor.  
2014 *\*incana* Ten. Italia.  
2015 *japonica* Siebold. Hab?  
2016 *lanceolata* Lange. Dania.  
2017 *\*macrocarpa* Guss. Sicilia.  
2018 *oleracea* Linn. Cosmop.,  
cult.  
2019 *pubescens* Linn. Europa  
austr.  
2020 *quadrivalvis* Hook. et  
Thoms. Ind. or.  
2021 *robertiana* J. Gay. Eu-  
ropa.  
2022 *\*rupestris* Raf. Sicilia.  
2023 *Schimperi* Boiss. Arabia.  
2024 *\*Tinaei* Tod. Sicilia.  
2026 *Braya alpina* Sternb. et  
Hoppe. Alp. Europa,  
Reg. arch.  
2027 *Bunias arvensis* Jord.  
Gallia.  
2028 *Erucago* Linn. Europa  
austr., As. minor, Syria.  
2029 — *var. macroptera* (Rehb.).  
2030 *orientalis* Linn. Europa  
or., As. min.  
2031 *Cakile \*maritima* Scop.  
Europa, Afr. bor., Am.  
sept.  
2032 *Camelina dentata* Pers.  
Europa.  
2033 *\*sativa* Cr. Europa, As.  
temp.  
2034 *sylvestris* Wallr. Euro-  
pa, As. minor.  
2035 *Capsella Bursa - pastoris*  
Medic. Reg. temp.  
2036 *procumbens* Fries. Reg.  
temp.



- 2037 *Cardamine hirsuta* Linn.  
Cosmop. reg. temp. et  
subtr.
- 2038 *Carrichtera Vellae* DC. Hisp.
- 2039 *Cheiranthus Cheiri* Linn.  
Europa.
- 2040 *mutabilis* L'Herit. Ins.  
Madeir. et Canar.
- 2041 *scoparius* Brouss. Insul.  
Canarie.
- 2042 *Chorispora iberica* DC. As.  
minor, Persia.
- 2043 *tenella* DC. Caucas., Hi-  
mal., Pers., Afghan.
- 2044 *Cochlearia acaulis* Desf.  
Lusit., Afr. bor.
- 2045 *glastifolia* Linn. Europa.
- 2046 *macrocarpa* W. et K.  
Transsylv.
- 2047 *officinalis* Linn. Reg. bor.  
et arct.
- 2048 *Coluteocarpus reticulatus*  
Boiss. Asia minor.
- 2049 *Conringia clavata* Boiss.  
As. min., Syria.
- 2050 *planisiliqua* Fisch. et  
Mey. As. occ.
- 2051 *Crambe hispanica* Linn.  
Reg. medit.
- 2052 *Diplotaxis eruroides* DC.  
Reg. medit.
- 2053 *muralis* DC. Europa.
- 2054 *pendula* DC. Reg. medit.  
Oriens.
- 2055 *tenuifolia* DC. Reg. medit.,  
Asia min.
- 2056 *\*viminea* DC. Reg. medit.,  
Europae et Asia.
- 2057 *virgata* DC. Hisp., Afr.  
bor.
- 2058 *Draba alpina* Linn. Reg.  
bor. et arct.
- 2059 *Eruca cappadocica* Reut. As.  
min.
- 2060 *sativa* Mill. Reg. medit.,  
As. occ.
- 2061 *Erysimum cuspidatum* DC.  
Graecia, Asia minor,  
Persia.
- 2062 *longifolium* DC. Afr. bor.
- 2063 *incanum* Kunze. Hispan-  
nia.
- 2064 *perofskianum* F. et M.  
Reg. Caucas., Afghan.
- 2065 *Farsetia clypeata* R. Br.  
Europa austr., Oriens.
- 2066 *Heliophila amplexicaulis* L.  
fil. Prom. b. Spei.
- 2067 *pilosa* Lam.; var. *arabi-  
doides* (Sims.), Prom. b.  
Spei.
- 2068 —var. *integrifolia* Linn.  
l. c.
- 2069 *Hesperis tristis* Linn. Eu-  
ropa austr.
- 2070 *Hutchinsia Prostii* J. Gay.  
Gallia.
- 2071 *Iberis amara* Linn. Europa.
- 2072 *gibraltarica* Linn. Hispan-  
nia, Marocc.
- 2073 *intermedia* Guarsnt.  
Gallia.
- 2074 *pinnata* Linn. Europa  
austr.
- 2075 *\*semperflorens* Linn. Eu-  
ropa austr.
- 2076 *umbellata* Linn. Europa  
austr.
- 2077 *Isatis costata* C. A. Mey.  
Himal., Altai.
- 2078 *japonica* Miq. Japonia.
- 2079 *litoralis* Stev. Tauria.
- 2080 *praecox* Kit. Europa.
- 2081 *tinctoria* Linn. Europa,  
Oriens.
- 2082 *Lepidium perfoliatum* Linn.  
Europa austr., Oriens.
- 2083 *sativum* Linn. Oriens.
- 2084 *virginicum* Linn. Am. bor.
- 2085 *Lunaria annua* Linn., var.  
*biennis* (Moench), Eu-  
ropa.
- 2086 *Malcolmia africana* R. Br.  
Europa austr., Oriens.



- 2887 *Malcolmia bicolor* Boiss.  
et Heldr. Graecia.
- 2088 *flexuosa* Sibth. et Sm.  
Graecia.
- 2089 *maritima* R. Br. Reg.  
medit.
- 2090 *Matthiola* \* *incana* R. Br.  
(pl. var.) Reg. medit.
- 2091 *tristis* R. Br. Reg. medit.
- 2092 *Moricandia arvensis* DC.  
Reg. medit.
- 2093 *sinaica* Boiss. Arab.,  
Pers., Belutschist.
- 2094 *Myagrum perfoliatum* Linn.  
Europa, Oriens.
- 2095 *Nasturtium officinale* R. Br.  
Reg. bor. temp.
- 2096 *palustre* DC. Reg. bor. et  
austr.
- 2097 *Neslia paniculata* Desv.  
Europa, Oriens.
- 2098 *Notoceras canariense* R. Br.  
Reg. medit., Oriens, Ind.  
bor. occ.
- 2099 *Ochthodium aegyptiacum*  
DC. Cylicia, Syria, Aeg/pt.
- 2100 *Raphanus Landra* Moret.  
Italia.
- 2101 *maritimus* Sm. Europa occ.
- 2102 *rostratus* DC. Reg. Casp.
- 2103 *Rapistrum perenne* All. Eu-  
ropa, Oriens.
- 2104 *rugosum* All. Europa, O-  
riens.
- 2105 *Senebiera Coronopus* Poir.  
Cosmop.
- 2106 *pinnatifida* DC. Cosmop.
- 2107 *Sisymbrium* \* *Alliaria* Scop.  
Europa, Oriens, Reg. Him.
- 2108 *erysimoides* Desf. Reg.  
medit., Africa trop., A-  
rabia.
- 2109 *Iris* Linn. Europa, Asia  
et Africa bor.
- 2110 —var. *millefolium* (W. et B.).
- 2111 *Loeselii* Linn. Europa or.,  
Himal.

- 2112 *Sisymbrium* \* *officinale* Scop.  
Afr. bor., Europa.
- 2113 \* *polyceratium* Linn. Eu-  
ropa austr., As. minor.
- 2114 *supinum* Linn. Europa  
merid.
- 2115 \* *thalianum* Gay. Reg.  
temp.
- 2116 *Succowia balearica* Medic.  
Reg. medit.
- 2117 *Thlaspi ceratocarpum* Murr.  
Asia min., Sibiria.
- 2118 *kotschyanum* Boiss. et  
Hohen. Persia.
- 2119 *Vesicaria grandiflora* Hook.  
Texas, Mexico.

**Cucurbitaceae.**

- 2120 *Benincasa cerifera* Savi.  
Asia, Afr. austr. trop.
- 2121 *Citrullus Colocynthis* Schrad.  
Afr. calid.
- 2122 *Coccinia indica* Wight.  
Asia trop.
- 2123 *Cucumis africanus* Lindl.  
Afr. austr.
- 2124 *metuliferus* E. Mey. Prom.  
b. Spei.
- 2125 *prophetarum* Linn. Ara-  
bia, Africa trop.
- 2126 *pustulatus* Hook. Africa  
or. et trop.
- 2127 *Cucurbita coronata* Hort.
- 2128 *ficifolia* Bouché. Asia or.
- 2129 *maxima* Duchesne. As.  
trop., Abyss.
- 2130 *moschata* Duchesne. Asia  
trop.
- 2131 *Pepo* Linn. (pl. var.).  
Afr. trop., Oriens.
- 2132 *Cyclanthera pedata* Schrad.  
Mexico.
- 2133 —var. *edulis* Hort.



- 2134 *Ecballium Elaterium* A.  
Rich. Reg. medit.
- 2135 *Kedrostis africana* Cogn.  
Prom. b. Spei.
- 2136 *Lagenaria vulgaris* Ser.  
(pl. var.), Reg. trop. et  
subtrop.
- 2137 *Luffa aegyptiaca* Mill. Ge-  
ront. reg. trop.
- 2138 *acutangula* Roxb. Reg  
trop.
- 2139 *Momordica Balsamina* Lin.  
Amphig. trop.
- 2140 *Charantia* Linn. Ind. or.
- 2141 *Sicyos bryoniaefolia* Mo-  
ris. Chili.
- 2142 *Tricosanthes anguinea* Linn.  
Asia trop.

**Cupuliferae.**

- 2143 *Alnus glutinosa* Medic.  
Europa, Asia bor.
- 2144 *Quercus Cerris* Linn. Eu-  
ropa, Oriens.
- 2145 —var. *austriaca* (Willd.).
- 2146 *coccifera* Linn. Oriens,  
Reg. medit.
- 2147 *Ilex* Linn. Reg. medit.,  
Oriens
- 2148 —var. *Fordii* (Carr.).
- 2149 —var. *macrocarpa* (Guss.).
- 2150 —var. *pyramidalis* Hort.
- 2151 *lanuginosa* Lam. (non  
Don). Reg. medit.
- 2152 —var. *microcarpa* (Guss.)  
Borzi.
- 2153 —var. *sicula* Borzi.
- 2154 —var. *laciniata* Borzi.
- 2155 *lusitanica* Lam. Reg.  
medit., Oriens.
- 2156 —var. *boetica* (Buek).

- 2157 *Quercus pedunculata* Willd.  
Reg. medit. et austr., Eu-  
ropa, Oriens.
- 2158 —var. *brutia* (Ten.).
- 2159 *polymorpha* Chmss. et  
Schlecht. Mexico.
- 2160 *pseudo-Suber* Santi. Reg.  
medit., Europa et Oriens.
- 2161 *Robur* Linn. Europa,  
As. occ.
- 2162 *Suber* Linn. Reg. med.  
et Oriens.
- 2163 *virginiana* Mill. Amer.  
bor.

**Cyrtillaceae.**

- 2164 *Cliftonia ligustrina* Sims.  
Amer. bor.

**Dipsacaceae.**

- 2165 *Cephalaria ambrosioides* R.  
et S. Graecia.
- 2166 *corniculata* R. et S. Bana-  
tus.
- 2167 *dipsacoides* Boiss. As.  
min.
- 2168 *leucantha* Schrad. Hisp.,  
Gall.
- 2169 *rigida* R. et S. Prom. b.  
Spei.
- 2170 *Dipsacus laciniatus* Linn.  
Europa, Oriens.
- 2171 *sylvestris* Mill. Europa,  
Oriens.



- 2172 *Scabiosa brachiata* S b t. e t  
S m . Graecia , Europa  
austr., Asia min.  
2173 *ciliata* S p r. Graecia.  
2174 \**cretica* L i n n. Ins. Creta,  
Sicilia.  
2175 *integrifolia* L i n n. Grae-  
cia, Asia min.  
2176 \**limonifolia* V a h l. Sicilia.  
2177 *maritima* L i n n. Reg. med.,  
Ins. Canariae.  
2178 —var. *grandiflora* (S c o p.).  
2179 —var. *calyptrocarpa* (S t.  
A m .).  
2180 *orientalis* L a g . Oriens.  
2181 *palaestina* L i n n. Asia min.,  
Persia, Syria.  
2182 *pyrenaica* A l l. Europ. austr.  
2183 *stellata* L i n n. Reg. med.  
occ.

**Ebenaceae.**

- 2184 *Diospyros Ebenum* K o e n .  
Ind. or., Himal.

**Elaeagnaceae.**

- 2185 *Elaeagnus angustifolia* L i n .  
Europa , As. bor.  
2186 *argentea* P u r s h. Am. bor.  
2187 *latifolia* L i n n. Asia trop.  
2188 *salicifolia* D. D o n. Hab?  
2189 *tomentosa* M o e n c h. Eu-  
ropa, As. min.  
2190 *umbellata* T b h g. Japonia.

**Ericaceae.**

- 2191 *Arbutus Andrachne* L i n n .  
Reg. med. or.  
2192 *canariensis* D u h a m. Ins.  
Canariae.  
2193 \**Unedo* L i n n. Reg. med.,  
Hibern.  
2194 *Erica peduncularis* S a l i -  
s b . Prom. b. Spei.  
2195 *stricta* D o n n . Prom. b.  
Spei.

**Euphorbiaceae.**

- 2196 *Alkornea ilicifolia* M u e l l .  
A r g. Australia.  
2197 *Buxus balearica* L a m. Ins.  
bal., Sard.  
2198 *japonica* M u e l l . A r g .  
Japonia.  
2199 *sempervirens* L i n n . Eu-  
ropa, Oriens., As. temp.  
2200 —var. *fol. arg. variegatis*.  
2201 —var. *fol. aureo variegatis*.  
2202 —var. *fol. marginatis*.  
2203 *Croton ciliato-glanduliferus*  
O r t e g . Mexico, Cuba.  
2204 *Chrozophora \* tinctoria* J u s s .  
Europa austr. , Oriens. ,  
Afr. bor. et Ind. or.  
2205 *Euphorbia \* angulata* J a c q .  
Europa med.  
2206 *aulacosperma* B o i s s. Syria.  
2207 *biglandulosa* D e s f. Ital.  
merid., Sicilia, Oriens.  
2208 \**Bivonae* S t e u d . Africa  
bor., Sicilia.  
2209 *canariensis* L i n n . Ins.  
Canar.  
2210 \**Characias* L i n n . Reg.  
med. occ.



- 2211 Euporbia\*dendroides L i n n .  
Reg. medit.
- 2212 falcata L i n n . Reg. medit.
- 2213 dichtiosperma F i s c h . e t  
M e y . Amer. bor.
- 2214 dulcis L i n n . Europa.
- 2215 exigua L i n n . Europa.
- 2216 flavicoma D C . Hispania.
- 2217 Gerardiana J a c q . Europa.
- 2218 \*helioscopia L i n n . Eu-  
ropa, Asia.
- 2219 heterophylla L i n n . Am.  
bor.
- 2220 Ipecacuanha L i n n . Am.  
bor.
- 2221 Lathyris L i n n . Europa  
austr.
- 2222 maculata L i n n . Am. bor.
- 2223 marginata P r s h . Am. bor.
- 2224 Ornithopus J a c q . Prom. b.  
Spei.
- 2225 palustris L i n n . Europa.
- 2226 Pentlandi B o i s s . Bolivia.
- 2227 Peplis L i n n . Reg. medit.
- 2228 peploides G o u a n . Eu-  
ropa medit., Africa bor.
- 2229 pinea L i n n . Reg. medit.
- 2230 piscatoria A i t . Ins. Made-  
ira.
- 2231 platiphylla L i n n . Europa.
- 2232 prostrata A i t . Amer. bor.
- 2233 Regis - Jubae W e b b . e t  
B e r t h . Ins. Teneriff.
- 2234 segetalis L i n n . Europa.
- 2235 Wulfenii H o p p e . Dal-  
matia.
- 2236 Hemicyclia australasica  
M u e l l . Australia.
- 2237 Jatropha aconitifolia M i l l .  
Am. bor.
- 2238 gossypiifolia L i n n . Am.  
et Afr. trop.
- 2239 urens L i n n . Amer. trop.
- 2240 Mallotus japonicus M u e l l .  
Japon.
- 2241 Mercurialis annua L i n n .  
Europa, Afr. bor.

- 2242 Phyllanthus angustifolius  
S w . Ind. occ.
- 2243 —var. elongatus (S t e u d .).
- 2244 grandifolius L i n n . Am.  
austr.
- 2245 latifolius S w . Jamaica.
- 2246 montanus S w . Jamaica.
- 2247 Ricinocarpus pinifolius  
D e s f . Austr.
- 2248 Ricinus \*communis L i n n .  
(p l . v a r .) . Reg. trop.  
et subtrop. , apud nos  
indigenatus.

### Ficoideae.

- 2249 Mesembryanthemum acutan-  
gulum H a w . Prom. b.  
Spei.
- 2250 angustum H a w . Prom. b.  
Spei.
- 2251 bicolor L i n n . Prom. b.  
Spei.
- 2252 blandum H a w . Prom. b.  
Spei.
- 2253 —var. fl. roseis.
- 2254 cordifolium L i n n . Prom.  
b. Spei.
- 2255 crassulinum S p r . Prom.  
b. Spei.
- 2256 cruciatum H a w . Prom. b.  
Spei.
- 2257 cultratum S a l m . D y c k .  
Prom. b. Spei.
- 2258 curviflorum H a w . Prom.  
b. Spei.
- 2259 deltoides L i n n . Prom. b.  
Spei.
- 2260 depressum H a w . Prom.  
b. Spei.
- 2261 difforme L i n n . Prom. b.  
Spei.
- 2262 Ecklonis S a l m . D y c k .  
Prom. b. Spei.



- 2263 *Mesembryanthemum elegans*  
J a c q. Prom. b. Spei
- 2264 *falciforme* H a w . Prom.  
b. Spei.
- 2265 *filamentosum* L i n n. Prom.  
b. Spei.
- 2266 *forficatum* L i n n. Prom. b.  
Spei.
- 2267 *geminatum* H a w . Prom.  
b. Spei.
- 2268 *heteropetalum* H a w. Prom.  
b. Spei.
- 2269 *includens* H a w . Prom.  
b. Spei.
- 2270 *inflexum* H a w. Prom. b.  
Spei.
- 2271 *linguiforme* L i n n. Prom.  
b. Spei.
- 2272 —var. *latum* H o r t.
- 2273 *multiflorum* H a w . Prom.  
b. Spei.
- 2274 *mutabile* H a w . Prom. b.  
Spei.
- 2275 —var. *crassum* H o r t.
- 2276 *nodiflorum* L i n n . Reg.  
medit., Persia.
- 2277 *polyanthon* H a w . Prom.  
b. Spei.
- 2278 *radiatum* H a w . Prom. b.  
Spei.
- 2279 *rigidum* H a w . Prom. b.  
Spei.
- 2280 *rubrocinctum* H a w . Afr.  
trop.
- 2281 —var. *albiflorum* H o r t.
- 2282 —var. *fol. crassioribus*.
- 2283 *spectabile* H a w . Prom. b.  
Spei.
- 2284 *splendens* L i n n . Prom.  
b. Spei.
- 2285 *subincanum* H a w . Prom.  
b. Spei.
- 2286 *tricolorum* H a w . Prom. b.  
Spei.
- 2287 *uncatum* L i n n. Prom. b.  
Spei.
- 2288 *Sesuvium Portulacastrum*  
L i n n. Reg. trop.

- 2289 *Tetragonia crystallina* L'Hè-  
r i t. Peruvia
- 2290 *echinata* A i t. Prom. b.  
Spei.
- 2291 *expansa* T h n b g . Japonia.

### Gentianaceae.

- 2292 *Chlora* \* *perfoliata* L i n n .  
Europa, Asia min.
- 2293 *Villarsia ovata* V e n t . Afr.  
austr.

### Geraniaceae.

- 2294 *Erodium absinthoides* W i l l d.  
Asia min.
- 2295 *gruinum* S o l a n d. Europa  
austr., Oriens.
- 2296 *malachoides* W i l l d. Reg.  
medit., Oriens.
- 2297 *petraeum* W i l l d . Reg.  
medit. occ.
- 2298 *Geranium collinum* S t e p h.  
Asia bor.
- 2299 *ibericum* C a v . Reg. Cau-  
cas.
- 2300 \* *molle* L i n n . Europa ,  
Afr. bor., Asia etr.
- 2301 *nepalense* S w e e t . India  
or., China.
- 2302 *pratense* L i n n . Europa,  
As. bor.
- 2303 *pyrenaicum* B u r m. Euro-  
pa, As. min.
- 2304 \* *robertianum* L i n n. Reg.  
bor. temp.
- 2305 \* *rotundifolium* L i n n. Eu-  
ropa, Asia bor.



- 2306 *Geranium sanguineum* L .  
Europa, Reg. Caucas.
- 2307 *sylvaticum* L i n n . Europa,  
Asia min.
- 2308 *Wilfordi* M a x i m . Man-  
churia.
- 2309 *Impatiens Balsamina* L i n n .  
Asia trop.
- 2310 *Limnanthes Douglasii* R .  
Br. Am. bor. occ.
- 2311 *Oxalis asinina* J a c q . (bulb.)  
Prom. b. Spei.
- 2312 *brasiliensis* L o d d . (bulb.)  
Brasilia.
- 2313 *carnosa* M o l i n a . Chili.
- 2314 \**cernua* T h b g . (bulb.).  
Prom. b. Spei; nunc apud  
nos indigenata et late  
diffusa.
- 2315 *compressa* L i n n . (bulb.)  
Prom. b. Spei.
- 2316 *Consolei* T o d . (bulb.) Afr.  
austr.
- 2317 *Coppolerii* T o d . (bulb.)  
Afr. austr.
- 2318 *corniculata* L i n n . Reg.  
trop.
- 2319 —var. *tropaeoloides* H o r t .
- 2320 *fabaeifolia* J a c q . (bulb.)  
Afr. austr.
- 2321 *flava* L i n n . (bulb.) Prom.  
b. Spei.
- 2322 *floribunda* L e h m . Brasilia.
- 2323 —var. *albiflora* H o r t .
- 2324 *fuscata* J a c q . (bulb.)  
Prom. b. Spei.
- 2325 *hirta* L i n n . (bulb.) Prom.  
b. Spei.
- 2326 *lasiandra* Z u c c . (bulb.)  
Mexico.
- 2327 *laxa* H o o k . et A r n .  
Chili.
- 2328 *lilacina* [K l o t z . (bulb.)  
Mexico.
- 2329 *longisepala* T o d . (bulb.)  
Afr. austral.
- 2330 *Majoranae* T o d . (bulb.)  
Hort. Pan.
- 2331 *Oxalis purpurea* L i n n .  
(bulb.) Prom. b. Spei.
- 2332 *purpurata* J a c q . (bulb.)  
Prom. b. Spei.
- 2333 *Regnellii* M i q . (bulb.)  
Brasilia.
- 2334 *tetraphylla* C a v . (bulb.)  
Mexico.
- 2335 *valdiviensis* B a r n . Chili.
- 2336 *variabilis* J a c q . (bulb.)  
Prom. b. Spei.
- 2337 *Pelargonium acetosum* A i t .  
Prom. b. Spei.
- 2338 *amatymbicum* S t e u d .  
Prom. b. Spei.
- 2339 *amplissimum* W e n d l .  
Prom. b. Spei.
- 2340 *athamanthoides* L' H è r i t .  
Prom. b. Spei.
- 2341 *capitatum* A i t . Prom. b.  
Spei.
- 2342 *denticulatum* J a c q . Prom.  
b. Spei.
- 2343 *discipes* H a w . Prom. b.  
Spei.
- 2344 *ficifolium* H f f m g g . Prom.  
b. Spei.
- 2345 *graveolens* L' H è r i t .  
Prom. b. Spei.
- 2346 *Heritieri* S w e e t . Prom. b.  
Spei.
- 2347 *inquinans* A i t . (pl. var.)  
Prom. b. Spei.
- 2348 *lappaceum* H f f m g g .  
Prom. b. Spei.
- 2349 *malvaefolium* J a c q . Prom.  
b. Spei.
- 2350 *multibracteatum* H o c h s t .  
Abyss.
- 2351 *ovale* L' H è r i t . Prom.  
b. Spei.
- 2352 *papilionaceum* A i t . Prom.  
b. Spei.
- 2353 *peltatum* A i t . Prom. b.  
Spei.
- 2354 *quercifolium* L' H è r i t .  
Prom. b. Spei.



- 2355 *Pelargonium quinquatum*  
Sims. Prom. b. Spei.  
2356 *Radula L'Herit.* Prom.  
b. Spei.  
2357 —var. *roseum* (R. Br.).  
2358 *scandens Ehrh.* Prom. b.  
Spei.  
2359 *Skellii Hffmgg.* Prom. b.  
Spei.  
2360 *ternatum Jacq.* Prom. b.  
Spei.  
2361 *tomentosum Jacq.* Prom.  
b. Spei.  
2362 *villosum Sweet.* Hab?  
2363 *vitifolium L'Herit.* Prom.  
b. Spei.  
2364 *zonale L'Herit.* (pl.var.)  
Prom. b. Spei.  
2365 *Tropaeolum majus Linn.*  
Peruvia.  
2366 *lobbianum Hort. Veitch.*  
Nova Granata.  
2367 *peregrinum Linn.* Nova  
Granata.

**Globulariaceae.**

- 2368 *Globularia alypum Linn.*  
Reg. medit.  
2369 *salicina Linn.* Ins. Ma-  
deira.

**Hydrophyllaceae.**

- 2370 *Nemophila insignis Benth.*  
California.  
2371 *maculata Benth.* Califor-  
nia.  
2372 *Mentziesii Hook.* Am.  
bor. occ.

- 2373 *Phacelia campanulata A.*  
Gray. California.  
2374 *circinnata Jacq.* Am. bor.  
occ., Chill.  
2375 *divaricata A. Gray.*  
California.  
2376 *Parryi Torr.* California.  
2377 *tanacetifolia Benth.* Ca-  
lifornia.  
2378 *viscida Torr.* California.  
3379 *Whitlavia A. Gray.* Cali-  
fornia.  
2380 *Wigandia urens H. B. K.*  
Venezuela.

**Hypericaceae.**

- 2381 *Hypericum canadense L.*  
Am. bor.  
2382 *commutatum Nolte.* Eu-  
ropa.  
2383 *elatum Ait.* Am. bor.  
2384 *kalmianum Linn.* Am.  
bor.  
2385 *olympicum Linn.* Grae-  
cia, As. min.  
2386 *patulum Thunbg.* China,  
Jap., Himal.  
2387 *perfoliatum Linn.* Italia,  
Graecia, As. min.  
2388 \**perforatum Linn.* Eu-  
ropa, As. et Am. bor.  
2389 *tomentosum Linn.* Reg.  
medit.

**Ilicinaceae.**

- 2390 *Ilex Aquifolium Linn.* Eu-  
ropa, Asia occ.  
2391 —var. *fol. variegatis Hort.*



**Illecebraceae.**

- 2392 *Herniaria latifolia* L a p .  
Mont. Pyren.  
2393 *pyrenaica* J. G a y. Mont.  
Pyren.  
2394 *Paronychia \*argentea* L a m.  
Reg. medit.  
2395 *Pollichia campestris* A i t.  
Africa austr.

**Juglandaceae.**

- 2396 *Carya olivæformis* N u t t .  
Am. bor.  
2397 *Juglans nigra* L i n n . Am.  
bor.  
2398 *regia* L i n n . As. occ.,  
Himal.

**Labiatae.**

- 3399 *Ajuga \*orientalis* L i n n .  
Sicilia, Oriens.  
2400 *\*Iva* S c h r e b. Reg. medit.  
2401 *\*reptans* L i n n . Europa.  
2402 *Amethystea coerulea* L i n n .  
Siberia.  
2403 *Anisochilus distichus* H o r t .  
2404 *Audibertia stachyoides*  
B e n t h . California.  
2405 *Ballota acetabulosa* B e n t h .  
Graecia, As. min.  
2406 *hirsuta* B e n t h . Hisp.,  
Afr. bor.  
2407 *hispanica* B e n t h . Europa  
austr.

- 2408 *Ballota nigra* L i n n . Euro-  
pa, Oriens, Afr. bor.  
2409 *pseudo-dictamnus* B e n t h .  
Graecia, Creta.  
2410 *rupestris* V i s. Dalmat.  
2411 *Calamintha Acinos* C l a i r v .  
Europa, Reg. Cauc.  
2412 *alpina* L a m. Reg. medit.  
2413 *\*Clinopodium* B e n t h .  
Reg. bor. temp.  
2414 *Nepeta* S a v i . Europa,  
2415 Afr. bor., Oriens.  
2416 *officinalis* M n c h. Europa,  
Oriens..  
2417 *Cedronella mexicana* B t h .  
Mexico.  
2418 *Coleus barbatus* B e n t h .  
Africa. trop.  
2419 *hybridus* H o r t .  
2420 *Penzigi* S c h . Abyssinia.  
2421 *spicatus* B e n t h . Ind. or.  
2422 *Dracocephalum Moldavica*  
L i n n . Europa, As. bor.  
2423 *Galeopsis ochroleuca* L a m.  
Europa.  
2424 *Tetrahit* L i n n . Europa,  
As. bor.  
2425 *Horminum pyrenaicum* L .  
Europa austr.  
2426 *Hyssopus officinalis* L i n n .  
var. *albus* H o r t . Eu-  
ropa., As. temp.  
2427 *Lallemantia iberica* F. e t  
M e y. As. min., Syria.  
2428 *peltata* F. e t M e y. Reg.  
Cauc., Persia.  
2429 *Lamium \*amplexicaule*  
L i n n . Europa, Asia bor.  
2430 *pubescens* S i b t h . Italia.  
2431 *Lavandula abrotanoides*  
L a m. Ins. Canariae.  
2432 *Spica* C a v . Reg. medit.  
2433 *Leonotis Leonurus* R . B r .  
Prom. b. Spei.  
2434 *Leonurus Cardiaea* L i n n .  
Reg. bor. temp.  
2435 *Lophanthus anisatum* B t h .  
Amer. bor. occ.



- 2436 *Lophanthus nepetoides* B t h.  
Amer. bor.
- 2437 *Lycopus \*europaeus* L i n n.  
Europa, As. bor.
- 2438 — var. *menthaefolius*  
(M a b.) Gallia.
- 2439 *Marrubium astracanicum*  
J a c q. Asia min., Persia.
- 2440 *candidissimum* L i n n. Eu-  
ropa austr., As. min.
- 2441 *Kotschyii* B o i s s. Kurdi-  
stan.
- 2442 *leonuroides* D e s v. Reg.  
Caucas.
- 2443 *supinum* L i n n. Europa  
austr.
- 2444 —a. *sericeum* B o i s s.
- 2445 *\*vulgare* L i n n. Europa,  
Asia, Africa bor.
- 2446 *Melissa officinalis* L i n n.  
Reg. medit., Oriens.
- 2447 *Mentha aquatica* L i n n. Eu-  
ropa, Asia, Afr. bor.
- 2448 *\*Pulegium* L i n n. Euro-  
pa, Asia, Afr. bor.
- 2449 *rotundifolia* H u d s. Euro-  
pa, Asia, Afr. bor.
- 2450 — var. *macrostachya*  
(T e n.).
- 2451 *sylvestris* L i n n. Reg.  
bor. temp.
- 2452 *viridis* L i n n. Europa, Asia,  
Africa bor.
- 2453 *Micromeria approximata*  
R e h b. Europa merid.
- 2454 *\*graeca* B e n t h. Ital.  
merid., Sicilia, Oriens.
- 2455 *juliana* B e n t h. Reg. me-  
dit. occ.
- 2456 *rupestris* B e n t h. Euro-  
pa austr.
- 2457 *Moluccella spinosa* L i n n.  
Europa austr., Syria.
- 2458 *Monarda bradburiana* B e c k.  
America bor.
- 2459 *didyma* L i n n. Amer. bor.
- 2460 *Mosla ocymoides* B u c h.  
H a m. China.
- 2361 *Nepeta Cataria* L i n n. Eu-  
ropa, Oriens, Himal.
- 2462 *grandiflora* B b r s t. Reg.  
Caucas.
- 2463 *racemosa* L a m. Amer.,  
Persia.
- 2464 *ruderalis* B u c h. H a m.  
Europa, Oriens.
- 2465 *Ocimum Basilicum* L i n n.  
Asia occ. trop.
- 2466 —var. *anisatum* H o r t.
- 2467 —var. *bullatum* H o r t.
- 2468 —var. *microphyllum* H o r t.
- 2469 *campechianum* M i l l. Am.  
centr.
- 2470 *micranthum* W i l l d. Am.  
bor. et austr.
- 2471 *sanctum* L i n n. Geront.  
reg. trop.
- 2472 *viride* W i l l d. Afr. trop.
- 2473 *Origanum Dictamnus* L i n n.  
Creta.
- 2474 *libanoticum* B o i s s. Syria.
- 2475 *Majorana* L i n n. Europa.
- 4476 *\*Onites* L i n n. Europa  
2477 austr.or., As. min., Syria.
- 2478 *pulchrum* B o i s s. Oriens.
- 2479 *vulgare* L i n n., var. *viridis*  
W i l l d. Europa, As. bor.
- 2480 *Perilla arguta* B t h. China.
- 2481 *ocimoides* L i n n. Ind. or.
- 2482 *Phlomis armeniaca* W i l l d.  
Asia min.
- 2483 *chrysophylla* B o i s s. Syria.
- 2484 *ferruginea* T e n. Italia,  
Graecia.
- 2485 *fruticosa* L i n n. Europa  
austr.
- 2486 *purpurea* L i n n. Hisp.,  
Lusit.
- 2487 *viscosa* P o i r. Syria.
- 2488 *Physostegia virginiana*  
B e n t h. America bor.
- 2489 *Plectranthus amethystoides*  
B e n t h. China.
- 2490 *glaucocalyx* M a x i m. A-  
merica.



- 2491 *Plectranthus parviflorus* Willd. Australia.,  
Ins. mar. pacif.
- 2492 *tomentosus* Benth. Africa  
austr.
- 2493 *Prasium* \* *majus* Linn. Reg. temp.
- 2494 *Prunella laciniata* Linn. Europa, Afr. bor., Oriens.
- 2495 \* *vulgaris* Linn. Reg. temp.
- 2496 *Pycnanthemum lanceolatum* Prsh. Am. sept.
- 2497 *Salvia acetabulosa* Linn. As. min., Syria.
- 2498 *amarissima* Ortega. Mexico.
- 2499 *argentea* Linn. Reg. med. austr.
- 2500 *azurea* Lam. Am. sept.
- 2501 *bicolor* Lam. Reg. medit.
- 2502 *bracteata* Russel. Asia min., Syria.
- 2503 *candidissima* Vahl. As. min.
- 2504 *clejstogama* Bary et Paul. Afr. austr.
- 2505 *canariensis* Linn. Ins. Canariae.
- 2506 *Candelabrum* Boiss. Hisp.
- 2507 *coccinea* Juss. Am. bor. trop.
- 2508 —var. *pumila* Hort.
- 2509 *confertiflora* Pohl. Brasilia.
- 2510 *confusa* Bth. Europa austr.
- 2511 *cordata* Bth. Brasil.
- 2512 *crassifolia* Desf. Europa merid.
- 2513 *farinacea* Benth. Texas, Mexico.
- 2514 *Forskohlei* Linn. As. min.
- 2515 *Horminum* Linn. Reg. medit.
- 2516 —var. *rubra* Hort.
- 2517 *hybrida* Schur. Europa.
- 2518 *interrupta* Schousb. Marroccus.
- 2519 *Salvia japonica* Thbg. Japonia.
- 2520 *lavandulaefolia* Vahl. Europa merid.
- 2521 *leucantha* Cav. Mexico.
- 2522 *lusitanica* Jacq. Hisp.
- 2523 *lyrata* Linn. Am. bor.
- 2524 *mexicana* Linn. Mexico.
- 2525 *nilotica* Murr. Aegypt.
- 2526 *nutans* Linn. Europa austr. occ.
- 2527 *officinalis* Linn., var. *fol. variegatis* Hort. Reg. medit.
- 2528 *pendula* Vahl. Europa or.
- 2529 *polystachya* Ortega. Mexico.
- 2530 *pratensis* Linn. Europa, Reg. Cauc.
- 2531 *recognita* Fisch. et Mey. Asia min.
- 2532 *regeliana* Trauttv. Caucas.
- 2533 *roemeriana* Scheel. Texas, Mexico.
- 2534 *runcinata* Linn. fil. Prom. b. Spei.
- 2535 *Sclarea* Linn. Reg. med., Oriens.
- 2536 *spicata* Schult. Mexico.
- 2537 *splendens* Ker. et Gawl. Brasilia.
- 2538 *taraxacifolia* Coss. et Ball. Maroccus.
- 2539 *Tenorii* Spr. Reg. medit.
- 2540 *tiliaefolia* Vahl. Mexico.
- 2541 \* *Verbenaca* Linn. Europa, Oriens.
- 2542 — var. *verbenacoides* (Brot.).
- 2543 *virgata* Ait. Europa austr. or., Oriens.
- 2544 *Satureja cuneifolia* Ten. Reg. medit.
- 2545 *montana* Linn. Europa austr., Reg. Cauc.
- 2546 *Scutellaria albida* Linn. Europa or., Oriens.



- 2547 *Scutellaria altissima* L i n n .  
Europ. austr. Reg. Caucas.
- 2548 *baikalensis* G e o r g . Si-  
bir., Asia or.
- 2549 *dependens* M a x i m . Ja-  
ponia.
- 2550 *galericulata* L i n n . Reg.  
bor temp.
- 2551 \**peregrina* L i n n . Europa  
austr., Ories.
- 2552 *Ventenati* L i n n . Nuov.  
Gran.
- 2553 *versicolor* N u t t . Am. bor.
- 2554 *Sideritis* \**romana* L i n n .  
Reg. medit.
- 2555 \**sicula* U c r i a . Sicilia, Eu-  
ropa austr.
- 2556 *Sphacele floribunda* B e n t h .
- 2557 *Stachys* \**arvenis* L i n n .  
Geront. temp. bor.
- 2558 *Bridgesii* B e n t h . Chili.
- 2559 *lanata* J a c q . Byzanth.,  
Persia, Caucas.
- 2560 *saturejoides* M o n t . e t  
A u c h . Mesopot., Syria.
- 2561 *sericea* W a l l . Himal., As.  
bor.
- 2562 *sylvatica* L i n n . Europa,  
Himal., As. bor.
- 2563 *Teucrium Chamaedrys* L i n n .  
Europa, As. bor., Ories.
- 2564 \**flavum* L i n n . Reg. medit.
- 2565 \**fruticans* L i n n . Reg. me-  
dit. occ.
- 2566 *lucidum* L i n n . Reg. me-  
dit.
- 2567 *Polium* L i n n . Reg. medit.,  
Ories.
- 2568 *Scorodonia* L i n n . Europa.
- 2569 *Thymus capitatus* H f f g . e t  
L k . Reg. medit.

Lauraceae.

- 2570 *Cryptocarya glaucescens* R.  
Br. Australia.
- 2571 *obovata* R. Br. Australia.
- 2572 *Laurus nobilis* L i n n . Reg.  
medit.
- 2573 *iteophylla* B o r z i .
- 2574 *Lindera lucida* ( B l u m e )  
H. P a n . Java.
- 2575 *Persea indica* S p r . Ins.  
Canariae.

Leguminosae.

- 2576 *Abrus precatorius* L i n n .  
Reg. trop.
- 2577 *Acacia armata* R. Br. Au-  
stralia.
- 2578 *bahyensis* B t h . Amer.  
trop.
- 2579 *binervata* D C . Austral.
- 2580 *Cavenia* B e r t . Ind. or.
- 2581 *cyanophylla* L n d l . Austr.
- 2582 —var. *latifolia* H o r t .
- 2583 *Cyclops* C u n n g . Austr.
- 2584 *decurrens* W i l l d . Au-  
stralia.
- 2585 *diptera* L i n d l . Austral.
- 2586 *discolor* W i l l d . Australia.
- 2587 *falcata* W i l l d . Australia.
- 2588 *farnesiana* W i l l d . Reg.  
trop.
- 2589 *glomerosa* B e n t h . Au-  
stralia.
- 2590 *horrida* W i l l d . Prom. b.  
Spei.
- 2591 —var. *capensis* (B u r c h ).
- 2592 *juncifolia* B e n t h . Austral.  
*longifolia* W i l l d . Austral.
- 2593 —var. *latifolia* (W i l l d .).
- 2594 —var. *mucronata*. (W i l l d .)



- 2595 *Acacia longifolia* Willd.  
var. *Sophera* (R. Br.)
- 2596 *linearis* Sims. Australia.
- 2597 —var. *glauca* Hort.
- 2598 *Martii* Benth. Brasilia.
- 2599 *multijuga* Meisn. Prom.  
b. Spei.
- 2600 *neriifolia* Cunn. Au-  
stralis.
- 2601 *obtusata* Sieber. Austr-  
lia.
- 2602 *rostellifera* Bth. Australia.
- 2603 *salicina* Lndl. Australia.
- 2604 *saligna* Vendl. Australia.
- 2605 *stricta* Willd. Australia.
- 2606 *tenuifolia* F. v. Muell.  
Australia.
- 2607 *uncinella* Benth. Austr-  
lia.
- 2608 *undulata* Willd. Austral.
- 2609 *verticillata* Willd. Austr-  
lia.
- 2610 *viarum* Allem. Brasilia.
- 2611 *Aeschynomene indica* Linn.  
India or.
- 2612 *Albizzia Julibrissin* Durazz.  
Asia, Afr. trop.
- 2613 —var. *speciosa* Hort.
- 2614 *lophantha* Benth. Au-  
stralia.
- 2615 *Amorpha canescens* Nutt.  
Am. sept.
- 2616 *fruticosa* Linn. Am. sept.
- 2617 *herbacea* Walt. Am. sept.
- 2618 *Amphicarpea monoica* Ell.  
Amer. bor.
- 2619 *Anagyris* \* *foetida* Linn.  
Reg. medit., Oriens.
- 2620 *Anthyllis barba Jovis* Linn.  
Reg. medit.
- 2621 \* *tetraphylla* Linn. Reg.  
medit.
- 2622 *Vulneraria* Linn. Europa,  
Oriens, Abyss.
- 2623 *Arachis hypogaea* Linn.  
Reg. trop.
- 2624 *Astragalus abyssinicus*  
Steud. Abyssin.
- 2625 *boeticus* Linn. Reg. me-  
dit.
- 2626 *edulis* Dur. et Coss.  
Afr. bor.
- 2627 *hamosus* Linn. Reg. med.,  
Transcauc., Ind. or.
- 2628 *falcatus* Lem. Reg. Cauc.  
et Sib.
- 2629 *kokandensis* Bunge. As.  
temp.
- 2630 *oocarpus* A. Gray. Am.  
bor.
- 2631 *scorpioides* Pourr. Hisp.
- 2632 *Baptisia australis* R. Br.  
Am. bor.
- 2633 *leucophaea* Nutt. Am. bor.
- 2634 *tinctoria* R. Br. Amer. bor.
- 2635 *Barklya syringifolia* F.  
Muell. Australia.
- 2636 *Bauhinia diphylla* Buch.  
Burma, Malay.
- 2637 *porrecta* Sw. Ind. occ.
- 2638 *purpurea* Linn. Burm. et  
China.
- 2639 *Biserrula* \* *Pelecinus* Linn.  
Reg. medit.
- 2640 *Bossiaea heteraphylla* Vent.  
Australia.
- 2641 *Cadia purpurea* Forsk. Ara-  
bia.
- 2642 *Caesalpinia Gilliesii* Wall.  
Am. austr.
- 2643 *Minax Hance*, var. *bur-*  
*manica* Hort. Pan.,  
China.
- 2644 *tinctoria* Domb. Nova Gra-  
nata.
- 2645 *Calycotome* \* *infesta* Guss.  
Sicilia, Dalm.
- 2646 *Calophaca wolgarica* Fisch.  
Rossia austr.
- 2647 *Canavalia ensiformis* DC.,  
var. *gladiata* (DC.), Co-  
smop. trop.
- 2648 *Caragana Redowskii* DC.  
Siberia.



- 2649 *Cassia Altomaria* Linn. Am. austr.
- 2650 *australis* Sim. Australia.
- 2651 *Brewsteri* F. Muell. Australia.
- 2652 *Chamaecrista* Linn. Reg. bor. et austr.
- 2653 *coquimbensis* Vog. Chili.
- 2654 *eremophila* Cunn. Australia.
- 2655 *emarginata* Linn. Am. trop.
- 2656 *laevigata* Willd. Cosmop. trop.
- 2657 *lineata* Sw. Am. bor.
- 2658 *mexicana* Jacq. America trop.
- 2659 *occidentalis* Linn. Cosmop. trop.
- 2660 *Reinwardtii* Hassk. Java.
- 2661 *Sophera* Linn. Geront. trop.
- 2662 *Tora* Linn. Cosmop. trop.
- 2663 *Ceratonia* \* *siliqua* Linn. Europa austr., Oriens.
- 2664 *Cercis Siliquastrum* Linn. Europa, Oriens.
- 2665 *Chaetocalyx vincentina* DC. Ins. S. Vinc.
- 2666 *Cicer arietinum* Linn. Europa, Oriens.
- 2667 —var. *nigrum* Hort. India occ.
- 2668 *Clitoria Ternatea* Linn. Reg. trop.
- 2669 *Colutea arborescens* Linn. Europa, Oriens.
- 2670 *Coronilla cretica* Linn. Europa or., Asia min.
- 2671 *emeroides* Boiss. Graecia, Asia min.
- 2672 *parviflora* Willd. Graecia, Asia min.
- 2673 \**valentina* Linn. Europa austr.
- 2674 *varia* Linn. Europa.
- 2675 *viminalis* Salisb. Afr. bor.
- 2576 *Cracca ochroleuca* Bth. Peruvia.
- 2677 *Crotalaria incana* Linn. Amer. trop.
- 2678 *Cylista villosa* Ait. Afr. austr.
- 2679 *Cytisus* \* *aeolicus* Guss. Insul. Lipar.
- 2680 *cardicans* Lam. Reg. med. occ.
- 2681 *canariensis* Steud. Ins. Canariae.
- 2682 *hirsutus* Linn. Asia min.
- 2683 *scoparius* Link. Europa, Japon.
- 2684 *Dalbergia Sissoo* Roxb. Affgh., Ind. or.
- 2685 *Dalea Lagopus* Willd. Mexico.
- 2686 *Desmanthus brachylobus* Benth.
- 2687 *virgatus* Willd. India occ.
- 2688 *Desmodium canadense* DC. America bor.
- 2689 *canescens* Linn. Amer. bor.
- 2690 *Dioclea jacquiniana* DC. Ins. Martinic.
- 2691 *Dolichos Lablab* Linn. Reg. trop.
- 2692 —var. *atropurpureus* Hort.
- 2693 *Dorycnium rectum* Ser. Reg. med.
- 2694 *Daviesia corymbosa* Sm. Australia.
- 2695 *Erythrina Crista galli* Linn. Brasilia.
- 2696 —var. *laurifolia* H. Pan.
- 2697 —var. *speciosa* H. Pan.
- 2698 *insignis* Tod. Hort. Pan.
- 2699 *viarum* Tod. Hort. Pan.
- 2700 —var.  *picta* Tod. Hort. Pan.
- 2701 *Galactia glabella* Michx. Amer. bor.
- 2702 *Galega officinalis* Linn. Europa, Asia occ.
- 2703 —var. *persica* (Pers.)



- 2704 *Genista cinerea* D C. Europa  
austr. occ.
- 2705 \**ephedroides* D C. Sard.,  
etc.
- 2706 *ferox* P o i r. Africa bor.
- 2707 *florida* L i n n. Reg. medit.  
occ.
- 2708 *maderensis* L o w e. Ins.  
Madeira.
- 2709 *Gleditschia caspica* D e s f.  
Reg. caspica.
- 2710 *triacanthos* L i n n. Am.  
bor.
- 2711 *Glycine Soja* S i e b. Asia trop.
- 2712 *hispida* M a x i m. Japonia.
- 2713 *Glycyrrhiza echinata* L i n n.  
Europa austr., Oriens.
- 2714 *Gompholobium latifolium*  
S m. Australia.
- 2715 *Halimodendron argenteum*  
F i s c h. Reg. Cauc.,  
Persia, As. bor.
- 2716 *Hedysarum coronarium*  
L i n n. Italia.
- 2717 *multijugum* M a x i m. Mon-  
golia.
- 2718 *obscurum* L i n n. Europa,  
As. bor.
- 2719 *Hosackia subpinnata* G. D o n.  
Am. bor. occ., Chili.
- 2720 *Hymenocarpus \*circinnata*  
S a v i. Sicilia, Ital. cont.,  
Hisp., etc.
- 2721 *Kennedia apetala* H o r t.  
Hab ?
- 2722 *Laburnum anagyroides*  
M e d i c. Europa.
- 2723 *Lathyrus angulatus* L i n n.  
Europa.
- 2724 \**Aphaca* L i n n. Europa,  
Oriens.
- 2725 *articulatus* L i n n. Reg.  
medit. occ.
- 2726 *Clymenum* L i n n. Reg.  
medit.
- 2727 *latifolius* L i n n. Europa.
- 2728 *lusitanicus* M a r t. Hisp.
- 2729 *Lathyrus magellanicus* L a m.  
Reg. Magell.
- 2730 *Nissolia* L i n n. Oriens.
- 2731 *Ochrus* D C. Reg. medit.
- 2732 *odoratus* L i n n. Italia.
- 2733 *sativus* L i n n. Amer. bor.,  
Asia.
- 2734 *sphaericus* R e t z. Europa  
austr.
- 2735 *tingitanus* L i n n. Reg.  
medit. occ.
- 2736 *venosus* M h l b g. Am. bor.
- 2737 *Lespedeza eriocarpa* D C.  
Reg. Himal.
- 2738 *juncea* P e r s. Reg. Himal.,  
Asia bor.
- 2739 *macrocarpa* B u n g e. China.
- 2740 *Lessertia brachystachys* D C.  
Africa austr.
- 2741 *Leucaena glauca* B e n t h.  
Reg. trop.
- 2742 *Lotus corniculatus* L i n n.  
Geront. temp., Austral.
- 2743 *cytisoides* L i n n. Europa  
austr., Afr. bor.
- 2744 \**edulis* L i n n. Reg. med.
- 2745 *ornithopodioides* L i n n.  
Reg. medit.
- 2746 *Requieni* M a u r i. Italia.
- 2747 *parviflorus* D e s f. Reg.  
medit.
- 2748 *uliginosus* S c h k u h r.  
Reg. medit.
- 2749 *Lourea Vespertilionis* D e s v.  
Reg. trop.
- 2750 *Lupinus \*albus* L i n n.  
Europa austr.
- 2751 \**digitatus* F o r s k. (L. Co-  
sentini G u s s.), Sicilia.
- 2752 *diffusus* N u t t. Amer. bor.
- 2753 *Lysiloma latisiliqua* B t h.  
Amer. bor., India occ.
- 2754 *Medicago \*arborea* L i n n.  
Italia, Graecia.
- 2755 *carstiensis* W u l f. Carinth.
- 2756 *denticulata* W i l l d. Geront.  
reg. temp. et bor.
- 2757 *glutinosa* B h r s t. Caucas.



- 2758 *Medicago* \**Helix* Willd.  
Reg. med.
- 2759 *hispida* Gaertn. Europa  
austr.
- 2760 *laciniata* Mill. Reg. med.
- 2761 *langeana* Tod. Europa.
- 2762 \**lappacea* Desr. Reg.  
med.
- 2763 *maculata* Willd. Europa.
- 2764 *minima* Linn. var. *pul-*  
*chella* (Tod.), Europa.
- 2765 \**orbicularis* All. Reg. med.,  
Abyssinia.
- 2766 *polycarpa* Schur. Europa.
- 2767 *prostrata* Jacq. Italia.
- 2768 *rigidula* Desr. Europa.
- 2769 \**rugosa* Desr. Europa.
- 2770 *sativa* Linn. Europa, O-  
riens.
- 2771 *sphaerocarpa* Bert., var.  
*ovalis* Hort. Reg. med.
- 2772 *tornata* Mill. Europa au-  
stralis.
- 2773 —var. *minor* Hort.
- 2774 \**truncatula* Gaertn.  
Europa.
- 2775 —*a. murex* Willd.
- 2776 —*b. tribuloides* Desr.
- 2777 *tuberculata* Willd. Reg.  
med.
- 2778 *Melilotus alba* Desr. Euro-  
pa, Asia.
- 2779 *elegans* Salz m. Reg. me-  
dit.
- 2780 *gracilis* DC. Reg. med.,  
Asia min.
- 2781 *hirsuta* Lipsky, ex Hort.  
Budap.
- 2782 *indica* All. Europa, As.  
bor.
- 2783 *italica* Lam. Reg. med.
- 2784 \**messanensis* All. Reg.  
med.
- 2785 *speciosa* Dur. Algeria.
- 2786 *sulcata* Desf. Reg. med.
- 2787 *Mimosa acanthocarpa* Poir.  
Mexico.
- 2788 *pudica* Linn. Brasilia.
- 2789 *Mucuna gigantea* DC. Ma-  
laya.
- 2790 *Onobrychis affinis* Verlot.  
Hab?
- 3791 *Caput-Galli* Lam. Reg.  
med. et Caucas.
- 2792 *viciaefolia* Scop. Europa,  
Asia or. et bor.
- 2793 *Ononis breviflora* DC. Reg.  
med.
- 2794 *macrophylla* Spreng.  
Lusit.
- 2795 \**pendula* Desf. Reg. me-  
dit. occ.
- 2796 *Ornithopus sativus* Brot.  
Hispan.
- 2797 *Oxylobium trilobatum* Bth.  
Australia.
- 2798 *Petteria ramentacea* Presl.  
Dalmatia.
- 2799 *Phaseolus Caracalla* Linn.  
Reg. trop.
- 2800 *lunatus* Linn. Reg. trop.
- 2801 *multiflorus* Willd. Mexico.
- 2802 *Mungo* Linn. Reg. trop.
- 2803 *semierectus* Linn. Reg.  
trop.
- 2804 *vulgaris* Linn. (pl. var.)  
Cultus.
- 2805 *Pisum elatius* Bieb. Reg.  
med., Oriens.
- 2806 *Pithecolobium pruinatum*  
Benth. Australia.
- 2807 *Prosopis juliflora* DC. Am.  
trop.
- 2808 *Nandubya* Lorentz. Reg.  
Argent.
- 2809 *Psoralea bituminosa* Linn.  
Reg. med., Arabia.
- 2810 *involuta* Thbg. Prom.  
b. Spei.
- 2811 *Onobrychis* Nutt. Amer.  
bor.
- 2812 *Pultenaea flexilis* Sm. Au-  
stralia.
- 2813 *Retama monosperma* Boiss.  
Reg. med. occ.



- 2814 *Rhynchosia Charibaea* D C.  
Am. bor., Ind. occ., Afr.  
trop.
- 2815 *lineata* B e n t h. Brasilia.
- 2816 *minima* D C. Cosmop. trop.  
et subtrop.
- 2817 *phaseoloides* D C. Am. bor.
- 2818 *pubescens* D C. Abyssinia.
- 2819 *Robinia Pseudacacia* L i n n.  
(pl. var.) Am. bor.
- 2820 *macrophylla* S p r e n g.
- 2821 *Schotia latifolia* J a c q. Prom.  
b. Spei.
- 2822 *Scorpiurus muricata* L i n n.  
Reg. medit.
- 2823 *\*subvillosa* L i n n. Reg.  
medit.
- 2824 *Securigera Coronilla* D C.  
Europa austr.
- 2825 *Sesbania aegyptiaca* P o i r.  
Geront. trop.
- 2826 *Sophera japonica* L i n n.  
Japonia, China.
- 2827 *secundiflora* L a g. Mexico.
- 2828 —var. *fl. lilacinis* Hort.
- 2829 *tomentosa* L i n n. Reg.  
calid.
- 2830 *Spartium junceum* L i n n.  
Geront. reg. temp.
- 2831 *Sutherlandia frutescens* R.  
Br. Afr. austr.
- 2832 *Swainsona coronillaefolia*  
S a l i s b. Australia.
- 2833 *greyana* L i n d l. Australia.
- 2834 *Tamarindus indica* L i n n.  
Afr. trop. et Asia.
- 2835 *Templetonia retusa* R. Br.  
Australia.
- 2836 *Tephrosia biflora* D C. Hab?
- 2837 *virginiana* P e r s. Amer.  
bor.
- 2838 *Thermopsis fabacea* D C.  
Kamtchact.
- 2839 *caroliniana* M. A. C u r t.  
Amer. bor.
- 2840 *Trifolium agrarium* L i n n.  
Europa, Afr. bor., Or.
- 2841 *Trifolium angustifolium*  
L i n n. Reg. medit., Oriens.
- 2842 *arvense* L i n n. Europa,  
As. et Afr. bor., Oriens.
- 2843 *Bocconi Savi*. Europa,  
Afr. bor.
- 2844 *\*Cherleri* L i n n. Reg.  
medit.
- 2845 *elegans* S a v i. Reg. medit.,  
Asia min., Afr. bor.
- 2846 *\*glomeratum* L i n n. Reg.  
medit., Afr. bor.
- 2847 *incarnatum* L i n n. Europa  
austr.
- 2848 *Juliani* B a t h. Hab?
- 2849 *Lagrangei* B o i s s. Ar-  
chip. graec., Graecia.
- 2850 *Michelianum* S a v. Europa  
austr.
- 2851 *\*nigrescens* V i v. Europa  
merid.
- 2852 *\*pratense* L i n n. As. temp.
- 2853 *\*resupinatum* L i n n. Eu-  
ropa occ., Reg. medit.
- 2854 *\*scabrum* L i n n. Reg.  
medit.
- 2855 *\*stellatum* L i n n. Reg.  
medit., Oriens.
- 2856 *striatum* L i n n. Europa  
austr., Asia minor.
- 2857 *\*subterraneum* L i n n. Reg.  
medit., Oriens.
- 2858 *\*tomentosum* L i n n. Reg.  
medit.
- 2859 *Trigonella brachycarpa* M o-  
r i s. Oriens.
- 2860 *Balansae* B. et R. Graecia,  
Asia min.
- 2861 *coerulea* S e r. Europa or.,  
Reg. Caucas.
- 2862 *corniculata* L i n n. Europa  
austr., As. min.
- 2863 *cretica* B o i s s. Asia min.
- 2864 *Foenum graecum* L i n n.  
Europa, Oriens.
- 2865 *Vicia angustifolia* C l o s.  
Chili.
- 2866 *atropurpurea* D e s f. Algeria.



- 2867 *Vicia ciliaris* S b t . e t S m .  
Asia minor.
- 2868 *disperma* D C . Gallia au-  
stralis.
- 2869 *globosa* R e t z . Hab ?
- 2870 *hirsuta* S . F . G r a y . Eu-  
ropa, Asia et Afr. bor.
- 2871 *hirsutissima* C y r . Italia.
- 2872 *hybrida* L i n n . Europa ,  
Syria, Africa bor.
- 2873 *lutea* L i n n . Reg. medit.,  
Oriens.
- 2874 *maculata* P o m e l . Alge-  
ria.
- 2875 *monanthos* D e s f . Reg.  
medit., Oriens.
- 2876 *narbonensis* L i n n . Reg.  
medit.
- 2877 —*a. serratifolia* J a c q .
- 2878 *nissoliana* L i n n . Europa.
- 2879 *Pseudocracca* B e r t o l .  
Italia.
- 2880 \**pubescens* L n k . Reg.  
medit.
- 2881 *sativa* L i n n . Europa, Afr.  
bor., Oriens.
- 2882 —*a. amphicarpa* D o r t h e s .
- 2883 —*b. Bobartii* F o r s t .
- 2884 —*c. cordata* W u l f .
- 2885 —*d. ferruginea* B e s s .
- 2886 —*e. segetalis* T h u i l l .
- 2887 *varia* H o s t . Europa , O-  
riens, Afr. bor.
- 2888 *variegata* W i l l d . As.min.,  
Persia.
- 2889 *Vigna sinensis* E n d l . Co-  
smop. trop.
- 2890 *glabra* S a v i . Cosmop. trop.
- 2891 *Viminaria denudata* S m .  
Australia.

**Linaceae.**

- 2892 *Linum alpinum* L i n n . Eu-  
ropa, Afr. bor.
- 2893 *angustifolium* H u d s . Eu-  
ropa, Afr. bor.
- 2894 *arboreum* L i n n . Creta.
- 2895 *decumbens* D e s f . Tunisia.
- 2896 *flexuosum* H o r t . Hab ?
- 2897 *nervosum* W a l d s t . Eur.,  
Oriens.
- 2898 *perenne* L i n n . Reg. bor.  
temp.
- 2899 *strictum* L i n n . Reg. me-  
dit., Oriens.
- 2900 *usitatissimum* L i n n . Eur.,  
Oriens.
- 2901 *verticillatum* L i n n . Italia.

**Lobeliaceae.**

- 2902 *Lobelia Erinus* L i n n . Prom.  
b. Spei.
- 2903 *crassicaulis* H o o k . Hort.  
Kew.
- 2904 *laxiflora* H . B . et K . Me-  
xico.
- 2905 *syphilitica* L i n n . Prom.  
b. Spei.

**Loganiaceae.**

- 2906 *Buddleja lindleyana* F o r s t .  
China.
- 2907 *paniculata* W a l l . Himal.,  
Burma.
- 2908 *Chilianthus oleaceus* B u r c h .  
Africa austr.



2909 *Nicodemia diversifolia* T e n.  
Ins. Mascar.

**Lythraceae.**

- 2910 *Cuphea lanceolata* A i t. Me-  
xico.  
2911 —*a.* *Zimapani* E. M o r r.  
2912 *Llavea* L i n d l. Guatima-  
la.  
2913 *strigulosa* H. B. et K. Am.  
merid.  
2914 *viscosissima* J a c q. Amer.  
bor.  
2915 *Lagerstroemia indica* L i n n.  
Asia trop.  
2916 *Lythrum hyssopifolia* L i n n.  
Cosmop. trop.  
2917 \**Salicaria* L i n n. Reg. trop.  
temp., Austral.  
2918 *virgatum* L i n n. Europa,  
As. bor.  
2919 *Nesaea myrtifolia* D e s f.  
Brasilia.  
2920 *salicifolia* H. B. et K. Am.  
trop.  
2921 *syphilitica* S t e u d. Mexico.

**Magnoliaceae.**

- 2922 *Liriodendron tulipifera* L.  
Am. bor., China.  
2923 *Magnolia grandiflora* L i n n.  
(pl. var.) Am. bor.

**Malpighiaceae.**

- 2924 *Bunchosia glandulifera* H.  
B. et K. Venezuela.  
2925 *Hiptage Madablota* G a e r-  
t n. Asia trop.

**Malvaceae.**

- 2926 *Abutilon Avicennae* G a -  
e r t n. Geront. trop.  
2927 *Darwinii* H o o k. Brasilia.  
2928 *hirtum* D o n. Reg. trop.  
2929 *indicum* S w e e t. Geront.  
trop.  
2930 *mollissimum* S w e e t. Peru.  
2931 *permolle* S w e e t. Cuba,  
Florida.  
2932 *reflexum* S w e e t. Mexico.  
2933 *Regnellii* M i q. Brasilia.  
2934 *sonneratianum* S w e e t.  
Afr. austr.  
2935 *venosum* L e m. Mexico.  
2936 *Althaea cannabina* L i n n.  
Europa, Oriens.  
2937 *rosea* C a v. Oriens.  
2938 *Anoda hastata* C a v. Me-  
xico, Ind. occ.  
2939 *parviflora* C a v. Mexico.  
2940 *triangularis* D C. Mexico.  
2941 *Wrightii* A. G r a y. Me-  
xico.  
2942 *Callirhoe digitata* N u t t.  
Am. bor. occ.  
2943 *involuta* A. G r a y. Am.  
bor. occ.  
2944 *Gossypium herbaceum* L i n n.  
As. trop.  
2945 —*a.* *indicum* L a m.  
2946 —*b.* *religiosum* L i n n.  
2947 —*c.* *siamense* T e n.  
2948 *microcarpum* T o d., var.  
*rufum* Mexico.  
2949 *wightianum* T o d. Ind. or.



- 2950 *Hibiscus bluinensis* Hort.  
 2951 *esculentum* Linn. Cosm. trop.  
 2952 *gossypinus* Thunb. Africa austr.  
 2953 *immutabilis* Dehn. Hab?  
 2954 *liliiflorus* Cav. Ins. Mascarenae.  
 2955 —var. *Genewii* (Boj.).  
 2956 *Manihot* Linn. Geront. trop.  
 2957 *mexicanus* Hort.  
 2958 *mutabilis* Linn. China.  
 2959 —var. *albiflorus*.  
 2960 —var. *fl. pleno*.  
 2961 —var. *venustus* Hort.  
 2962 *ochroleucus* Back. Madag.  
 2963 *phoenicus* Linn. Ind. or.  
 2964 *Rosa sinensis* Linn. Geront. trop.  
 2965 *rugosus* Roxb. India orient.  
 2966 *syriacus* Linn. (pl. var.) Geront. calid.  
 2967 *Trionum* Linn. Geront. trop.  
 2968 *vitifolius* Linn. Geront. trop.  
 2969 *Kosteletzkya hastata* Garcke. India orient.  
 2970 *Lagunaria Patersonii* Don. Australia.  
 2971 *Lavatera arborea* Linn. Europa occ., Afr. bor.  
 2972 *maritima* Gouan. Reg. medit. occ.  
 2973 *mauritanica* Duch. Afr. bor.  
 2974 *Olbia* Linn. Reg. medit.  
 2975 *plebeja* Sims. Australia.  
 2976 *thuringiaca* Linn. Europa austr., As. min.  
 2977 *trimestris* Linn. Reg. medit.  
 2978 *Malachra radiata* Linn. America trop.  
 2979 *Malope trifida* Cav. Hisp., Afr. bor.

- 2980 *Malva borealis* Wallm. Europa, As. bor.  
 2981 *cordistipula* Steud. Chili.  
 2982 *crispa* Linn. Europa.  
 2983 *oxyloba* Boiss. Palaestina.  
 2984 *parviflora* Linn. Reg. medit. Europae.  
 2985 *rotundifolia* Linn. Europa, As. bor.  
 2986 *silvestris* Linn. Europa, As. temp.  
 2987 *verticillata* Linn. Europa, Asia, Afr. bor.  
 2988 *Malvastrum capense* Garcke. Afric. austr.  
 2989 *glossularioides* Garcke. Africa austr.  
 2990 *limense* Ball. Peruvia.  
 2991 *tricuspidatum* A. Gray. Cosm. trop.  
 2992 —var. *runderale* Hance.  
 2993 *Malvaviscus mollis* DC. Mexico.  
 2994 *Modiola multifida* Mch. Am. bor. occ. austr.  
 2995 *Napaea dioica* Linn. Am. bor.  
 2996 *Pavonia hastata* Cav. Brasilia.  
 2997 —var. *cleistocalyx* F. Muell.  
 2998 *intermedia* A. Steud. Brasil.  
 2999 *praemorsa* Cav. Afr. austr.  
 3000 *speciosa* H. B. et K. Venezuela.  
 3001 *spinifex* Cav. Am. austr.  
 3002 *Sida acuta* Burm. America centrale.  
 3003 *rhubifolia* Linn. Amphig. trop.  
 3004 *triloba* Cav. Afr. austr.  
 3005 *virgata* Hook. Australia.  
 3006 *Sidalcea candida* A. Gray. California.  
 3007 *Sphaeralcea umbellata* Don. Mexico.  
 3008 *Urena lobata* Linn. Cosmop. trop.



**Meliaceae.**

- 3009 *Cipadessa fruticosa* Blume.  
Java.  
3010 *Melia arguta* DC. Molucc.  
3011 *Azadirachta* Linn. Ind.  
or.  
3012 *Azederach* Linn. Reg.  
Himal.  
3013 — var. *sempervirens*  
(Sweet).

**Myoporaceae.**

- 3014 *Myoporum punctulatum*  
Schlecht. Australia.  
3015 *serratum* R. Br. Australia.

**Myrsinaceae.**

- 3016 *Ardisia crenata* Sims. China.  
3017 *Deherainia smaragdina* Dene.  
Mexico.

**Myricaceae.**

- 3018 *Myrica cerifera* Linn. Amer. bor.

**Myrtaceae.**

- 3019 *Callistemon coccineus* F.  
Muell. Austral.  
3020 *fulgens* Hort.  
3021 *lanceolatus* Sweet. Australia.  
3022 *linearis* DC. Australia.  
3023 *pendulus* Regel. Australia.  
3024 *pinifolius* Sweet. Australia.  
3025 *rigidus* R. Br. Australia.  
3026 *salignus* Sweet. Australia.  
3027 *speciosus* DC. Australia.  
3028 *Eucalyptus amygdalina* Labill. Australia.  
3029 *corymbosa* Sm. Australia.  
3030 *gomphocephala* DC. Australia.  
3031 *longifolia* Link. Australia.  
3032 *macrorhyncha* F. Muell. Australia.  
3033 *paniculata* Sm. Australia.  
3034 *pilularis* Sm. Australia.  
3035 *resinifera* Sm. Australia.  
3036 — var. *grandiflora*.  
3037 *virgata* Sieber. Australia.  
3038 *Eugenia littoralis* Panch. Nova Caledonia.  
3039 *supraaxillaris* Spring. Brasilia.  
3040 *Leptospermum laevigatum*  
F. Muell. Australia.  
3041 *Melaleuca diosmifolia* R. Br. Australia.  
3042 *Myrtus communis* Linn. Europa austr., Oriens.  
3043 — var. *baetica* (Mill.).  
3044 — var. *lusitanica* (Willd.)  
3045 — f. *moschata* Hort.  
3046 — var. *romana* (Hffmsg.).  
3047 — var. *tarentina* (Mill.)  
3048 *Pimenta acris* Kostl. Ind. or.



- 3049 *Psidium cuneifolium* T e n .  
Hab ?  
3050 *Guajava* L i n n . America  
trop.  
3051 *montanum* S w . India occ.  
3052 *Tristania conferta* R . B r .  
Australia.

**Nyctaginaceae.**

- 3053 *Mirabilis dichotoma* L i n n .  
Mexico.  
3054 *Jalapa* L i n n . (pl. v a r .)  
Amer. trop.  
3055 *longiflora* L i n n . Mexico.  
3056 *Oxybaphus albidus* S w e e t .  
Am. bor.  
3057 *nyctagineus* S w e e t . Am.  
bor.  
3058 *violaceus* C h o i s y . Nova  
Granata.  
3059 *viscosus* L ' H e r i t . Pe-  
ruvia.

**Nymphaeaceae.**

- 3060 *Euryale ferox* S a l i s b .  
Ind. or., China.  
3061 *Nelumbium luteum* W i l l d .  
Am. bor., Ind. occ.  
3062 *Nymphaea flavo - virens*  
L e h m . Hab ?  
3063 *Lotus* L i n n . Asia , Afr.  
trop.  
3064 *stellata* W i l l d . Asia , A-  
frica trop.

**Oleaceae.**

- 3065 *Fontanesia \* phillyraeoides*  
L a b i l l . Sicilia , As.  
min., Syria.  
3066 —a. *Fortunei* C a r r .  
3067 *Fraxinus \*Ornus* L i n n . Reg.  
medit., Oriens.  
3068 *excelsior* L i n n . Europa ,  
Asia. bor., Oriens.  
3069 *Jasminum azoricum* L i n n .  
Ins. Fortunatae.  
3070 *capense* T h b g . Prom. b.  
Spei.  
3071 *humile* L i n n . Asia trop.  
3072 *ponticum* H o r t .  
3073 *simplicifolium* F o r s t . Au-  
str., Ins. Pacif.  
3074 *suavissimum* L i n d l . Au-  
stralia.  
3075 *trinerve* W a l l . Java.  
3076 *Ligustrum coriaceum* H o r t .  
3077 *foliosum* H o r t .  
3078 *Jbota* S i e b . Japonia.  
3079 *ovalifolium* H s c k . Japonia.  
3080 —var. *Sieboldii* H o r t .  
3081 *massalongianum* V i s . Hi-  
malaya.  
3082 *Quihoui* C a r r . China.  
3083 *robustum* B l u m e . Ind. or.  
3084 *Roxburghii* C l a r k . India  
or.  
3085 *sinense* L o u r . China.  
3086 *vulgare* L i n n . Europa.  
3087 *Wallichii* V i s . Reg. Himal.  
3088 *Notelaea excelsa* W e b b . e t  
B e r t . Ins. Canariae.  
3089 *longifolia* V e n t . Australia.  
3090 *Olea chrysophylla* L a m . Ins.  
Mascar., Afr. trop.  
3091 *europaea* L i n n . Reg. medit.,  
Oriens.  
3092 *floribunda* B e n t h , Ins. Salo-  
mon.  
3093 *Phillyraea \*angustifolia* L i n .  
Reg. medit.



- 3094 *Phylliraea latifolia* Linn.  
Reg. medit.  
3095 \**media* Linn. Reg. medit.

**Onagraceae.**

- 3096 *Circaea lutetiana* Linn.  
Reg. bor.  
3097 *Clarkia pulchella* Pursh. Amer. bor. occ.  
3098 *elegans* Dougl. Amer. bor. occ.  
3099 *Epilobium* \* *hirsutum* Linn.  
Europa, As. bor.  
3100 *hypericifolium* Tausch.  
Boemia.  
3101 *Eucharidium concinnum* Fisch. et Mey. California.  
3102 *grandiflorum* F. et M. California.  
3103 *Gaura biennis* Linn. Amer. bor.  
3104 *Drummondii* Torr. et Gray. Amer. bor.  
3105 *Lindheimeri* Engelm. Texas.  
3106 *tripetala* Cav. Mexico.  
3107 *Jussieua decurrens* DC.  
Amer. bor.  
3108 *longifolia* DC., Brasil.  
3109 *Oenothera acaulis* Cav. Chili.  
3110 *amoena* Lem. Hab?  
3111 *biennis* Linn. Amer. bor.  
3112 *concinna* Don. Chili.  
3113 *grandiflora* Hook. Califor.  
3114 *purpurea* Curt. Am. bor.  
3115 *Romanzowii* Ledeb. Am. bor.  
3116 *rosea* Ait. Am. sept., Peruvia.  
3117 *Sellowii* Link. et Otto.  
Am. austr.  
3118 *triloba* Nutt. Amer. bor. occ.

- 3119 *Oenothera viminea* Dougl.  
California.

**Papaveraceae.**

- 3120 *Argemone mexicana* Linn.  
Am. bor., Mexico.  
3121 — var. *albiflora* (Hornem).  
3122 *ochroleuca* Sweet. Mexico.  
3123 *platyceras* Lk. et Otto.  
Mexico.  
3124 *Bocconia cordata* Willd.  
China, Japonia.  
3125 *Chelidonium majus* Linn.  
Europa, As. min.  
3126 *Corydalis glauca* Pursh. Amer. bor.  
3127 *Eschscholzia californica*  
Cham. California.  
3128 — var. *crocea* (Benth.).  
3129 *Fumaria* \* *capreolata* Linn.  
Europa, Afr. bor.  
3130 *officinalis* Linn. Geront.  
temp.  
3131 *parviflora* Lam. Geront.  
trop.  
3132 *spicata* Linn. Lusit.  
3133 *Glaucium* \* *flavum* Crantz.  
Europa, Reg. medit.  
3134 *Hypecoum grandiflorum*  
Benth. Reg. medit.  
3135 *procumbens* Linn. Reg. medit., Arab.  
3136 *Meconopsis cambrica* Vig.  
Europa.  
3137 *Papaver Argemone* Linn.  
Europa, Afr. bor.  
3138 *dubium* Linn. Europa.  
3139 \* *hybridum* Linn. Europa,  
Syria, Afr. bor.  
3140 *pinnatifidum* Moris. Ital.,  
Sard.



- 3141 *Papaver* \**Rhoeas* Linn. Europa, Oriens, Afr. bor.  
3142 *somniferum* Linn. Graecia, Oriens.

**Passifloraceae.**

- 3143 *Passiflora caerulea* Linn. Brasilia.  
3144 *edulis* Sims. Brasilia.  
3145 *glandulosa* Cav. Brasilia.  
3146 *gracilis* Jacq. Brasilia.  
3147 *pulchella* H. B. et K. Venezuela.  
3148 *reflexiflora* Cav. Ecuador.  
3149 *suberosa* Linn. Am. trop.  
3150 — *a. hirsuta* Linn.  
3151 — *b. peltata* Cav.  
3152 — *c. Walkeri* Wight.  
3153 *triloba* Ruitz et Pav. Peruv.  
3154 *Vasconcellosia hastata* Caruel. Brasilia.

**Pedaliaceae.**

- 3155 *Martynia proboscidea* Glor. Am. bor.  
3156 *Sesamum indicum* Linn. Ind. or.

**Phytolaccaceae.**

- 3157 *Phytolacca bogotensis* H. B. et K. Nova Granata.  
3158 *dioica* Linn. Am. austr.  
3159 *octandra* Linn. Japonia.

- 3160 *Rivina aurantiaca* Warsz. Am. austr.?  
3161 *humilis* Linn. Am. trop.  
3162 — *a. brasiliensis* NoCCA.  
3163 — *b. laevis* Linn.  
3164 — *c. purpurascens* Schrad.

**Piperaceae.**

- 3165 *Peperomia maculosa* Hook. Ins. S. Doming.  
3166 *polystachya* Hook. Ind. occ.  
3167 *tithymaloides* A. Dietr. Amer. trop.  
3168 *urocarpa* Fisch. et Mey. Brasil.  
3169 *Piper Betle* Linn. India occ.  
3170 *Chaba* Hunter. Ind. or., Malaya.  
3171 *geniculatum* Sweet. Ind. occ.

**Pittosporaceae.**

- 3172 *Hymenosporum flavum* F. Muell. Australia.  
3173 *Pittosporum eriocarpum* Ryle. Reg. Himal.  
3174 *undulatum* Vent. Australia.  
3175 *viridiflorum* Sims. Prom. b. spei.



**Plantaginaceae.**

- 3176 *Plantago* \* *albicans* Linn. Reg. medit.  
 3177 *amplexicaulis* Cav. Reg. medit., Ind. bor. occ.  
 3178 *Coronopus* Linn. Europa, Afr. bor., Australia.  
 3179 *crassifolia* Forsk. Europa.  
 3180 *Lagopus* Linn. Reg. medit., Oriens.  
 3181 *maderensis* Dcne. Ins. Madeira.  
 3182 *macrorrhiza* Poir. Reg. medit.  
 3183 *major* Linn. Europa, Asia, Am. bor.  
 3184 — var. *monstruosa* Hort.  
 3185 — var. *purpurea* Hort.  
 3186 *Psyllium* Linn. Reg. medit., Oriens, Ind. occ. bor.  
 3187 *Rugelii* Dcne. Amer. bor.

**Platanaceae.**

- 3188 *Platanus occidentalis* Linn. Am. bor.  
 3189 — var. *fastigiata* Hort.  
 3190 *orientalis* Linn. Europa austr., Oriens.  
 3191 — var. *nepalensis* Hort.  
 3192 — var. *macrophylla* (Cree).

**Plumbaginaceae.**

- 3193 *Armeria elongata* Hoffm Europa.

- 3194 *Armeria longearistata* Boiss. et Reut. Hispania.  
 3195 *mauritanica* Wallr. Afr. bor.  
 3196 *plantaginea* Willd. Europa.  
 3197 *sardoa* Spr. Sard., Corsica.  
 3198 *splendens* Boiss. Hispania.  
 3199 *Welwitschii* Boiss. Hispania.  
 3200 *Ceratostigma plumbaginoides* Bunge. China.  
 3201 *Plumbago capensis* Thbg. Prom. b. Spei.  
 3202 — var. *grandiflora* (Ten.).  
 3203 *caerulea* H. B. et K. Peruvia.  
 3204 *europaea* Linn. Europa austr., Caucas.  
 3205 *scandens* Linn. Am. trop.  
 3206 *Statice brassicaefolia* Webb. et Berth. Ins. Canariae.  
 3207 *caspia* Willd. Reg. Caucas., Sibiria.  
 3208 *duriuscula* Girard. Gallia austr.  
 3209 *echinata* Hort. Hab?  
 3210 *elata* Fisch. Sibiria.  
 3211 *ferulacea* Linn. Reg. medit. occ.  
 3212 *Gmelini* Willd. Caucas., Sibir.  
 3213 *latifolia* Sm., var. *subpuberula* Hort. Rossia, Reg. Caucas.  
 3214 *Limonium* Linn. Europa, Am. bor.  
 3215 — var. *macroclada* Hort.  
 3216 — var. *serotina* (Rchb.).  
 3217 *macrophylla* Brouss. Ins. Canariae.  
 3218 \* *minutiflora* Guss. Sicilia.  
 3219 — var. *panormitana* (Tod.).  
 3220 *occidentalis* Lloyd. Europa occ.



- 3221 *Statice oleaefolia* Scop. Reg. med. occ.  
 3222 *psiloclada* Boiss. Reg. med.  
 3223 *purpurata* Linn. Prom. b. Spei.  
 3224 \**sibthorpiana* Guss. Sicilia.  
 3225 *sinuata* Linn., var. *albiflora* Hort. Reg. med.  
 3226 *speciosa* Linn. Reg. Cauc., Oriens.  
 3227 *suffruticosa* Linn. Cauc.  
 3228 *Suworowi* Regel. Asia centr.  
 3229 *tatarica* Linn. Europa austr. or., Reg. Cauc.  
 3230 *Thouini* Viv. Reg. med.  
 3231 *tomentella* Boiss. Rossia austr.  
 3232 — var. *sareptana* (Becker).  
 3233 *virgata* Willd. Reg. med.  
 3234 *Willdenowii* Poir. Gall. austr.

**Polemoniaceae.**

- 3235 *Cobaea scandens* Cav. Mexico.  
 3236 *Collomia coccinea* Lehmann. Chili.  
 3237 *grandiflora* Dougl. Amer. bor. occ.  
 2238 *linearis* Nutt. Amer. bor. occ.  
 3239 *Gilia capitata* Sims. Amer. bor.  
 3240 *coronopifolia* Pers. Amer. bor.  
 3241 *densiflora* Benth. Calif.  
 3242 *multicaulis* Benth. California.

- 3243 *Gilia parviflora* Spreng. Am. bor. occ.  
 3244 *tenuiflora* Benth. California.  
 3245 *tricolor* Benth. California.  
 3246 *Phlox Drummondii* Hook. Texas.  
 3247 *paniculata* Linn. Am. bor.

**Polygalaceae.**

- 3248 *Polygala myrtifolia* Linn. Prom. b. Spei.  
 3249 — var. *angustifolia* Hort.

**Polygonaceae.**

- 3250 *Antigonon leptopus* Hook. et Arn. Amer. austr.  
 3251 *Coccoloba laurifolia* Jacq. Am. trop.  
 3252 *Emex* \* *spinosa* Campd. Europa, Afr. bor.  
 3253 *Muehlenbeckia complexa* Meissn. Nova Zelanda.  
 3254 *Polygonum* \* *Convolvulus* Linn. Reg. bor. temp.  
 3255 *cuspidatum* Sieb. et Zucc. Japonia.  
 3256 *japonicum* Meissn. Japonia.  
 3257 — var. *fol. variegatis*.  
 3258 *orientale* Linn. Geront. trop.  
 3259 *Posumbo* Buch. Ham. Asia or.  
 3260 *romanum* Jacq. Europ. austr.  
 3261 *sachalinense* Schmidt. Ins. Sachalin,



- 3262 *Rumex* \* *Acetosa* Linn.  
Europa, Asia bor.  
3263 *Brownii* Campd. Australia.  
3264 *bucephalophorus* Linn.  
Reg. medit.  
3265 *conglomeratus* Murr. Europ. merid., As. occ.  
3266 *cordifolius* Hornem. Europa, Asia bor.  
3267 *crispus* Linn. Europa, As. bor.  
3268 *pulcher* Linn. Europa, Oriens.  
3269 *scutatus* Linn. Europa, Oriens.  
3270 *thyrsoides* Desf. Reg. medit.

**Portulacaceae.**

- 3271 *Calandrinia compressa*  
Schrad. Chill.  
3272 *Portulaca grandiflora* Hook.  
Brasilia.  
3273 *mucronata* Hort. Brasilia.  
3274 *oleracea* Linn. Reg. calid.  
3275 *pilosa* Linn. Am. bor. et austr.  
3276 *retusa* Engelm. Am. bor. occ.  
3277 *Talinum patens* Willd. Amer. trop.  
3278 *purpureum* Fisch. ex hort. brit.  
3279 *triangulare* Willd. Am. trop.

**Primulaceae.**

- 3280 *Anagallis arvensis* Linn. Europa, Asia temp.  
3281 — *a. coerulea* Lam.  
3282 — *b. latifolia* Linn.  
3283 *Androsaces maxima* Linn. Afr. bor.  
3284 *Cyclamen Coum* Mill. Graecia, Oriens.  
3285 *Lysimachia mauritiana*  
Lam. China.  
3286 *Primula elatior* Hill. (pl. var.). Europ.  
3287 *sinensis* Sabin. China.  
3288 *Samolus Valerandi* Linn. Reg. temp.

**Proteaceae.**

- 3289 *Grevillaea hilliana* F. Muell. Australia.  
3290 *robusta* A. Cunn. Australia.

**Punicaceae.**

- 3291 *Punica Granatum* Linn. Europa austr., Ins. Maurit.  
3292 — var. *nana* Hort.



*Ranunculaceae.*

- 3293 *Adonis* \* *autumnalis* Linn. Europa, Oriens.
- 3294 *Anemone* \* *coronaria* Linn. Reg. medit., Oriens.
- 3295 \* *hortensis* Linn. Europa, etc.
- 3296 *virginiana* Linn. Amer. bor.
- 3297 *vitifolia* Buch. Ham. Reg. Himal.
- 3298 *Aquilegia chrysantha* Gray. Novo Mexico.
- 3299 *flabellata* Sieb. et Zucc. Japon.
- 3300 *formosa* Fisch. Califor.
- 3301 *glandulosa* Fisch. Sibiria altaica.
- 3302 *Hookeri* Bors. Am. bor.
- 3303 *Kitaibelli* Schott. Armenia.
- 3304 *sibirica* Lam. Sibiria.
- 3305 *Skinneri* Hook. Mexico.
- 3306 *viridiflora* Poll. Sibiria.
- 3307 *vulgaris* Linn. Europa, Oriens.
- 3308 —var. *atrata* (Koch).
- 3309 —var. *nigricans* (Bmg.).
- 3310 *Clematis* \* *cirrhusa* Linn. Reg. medit.
- 3311 *recta* Linn. Europa australis.
- 3312 var. *hispanica* (Mill.).
- 3313 *flammula* Linn. Reg. medit.
- 3314 *macropetala* Ledeb. Sibiria.
- 3315 *ochroleuca* Soland. Am. bor.
- 3316 *Vitalba* Linn. Europa, Afr. bor., Caucasus.
- 3317 *Delphinium Ajacis* Linn. (pl. var.), Europa austr.
- 3318 *Consolida* Linn. Europa, As. bor.
- 3319 *Delphinium elatum* Linn. Europa, Reg. Himal.
- 3320 *exaltatum* Ait. Amer. bor.
- 3321 *formosum* Boiss. et Reut. Armenia.
- 3322 *halteratum* Sibth. et Sm. Reg. medit.
- 3323 *orientale* J. Gay. Europa, Oriens.
- 3324 *Helleborus foetidus* Linn. Europa.
- 3325 *viridis* Linn., var. *Bocconi* (Ten.), Italia merid.
- 3326 *Isopyrum fumarioides* Linn. Europa, Asia bor.
- 3327 *Knowltonia vesicatoria* Sims. Africa austr.
- 3328 *Nigella aristata* Sibth. Reg. medit.
- 3329 *arvensis* Linn. Europ., Reg. medit., Oriens.
- 3330 *corniculata* DC. Oriens.
- 3331 *damascena* Linn. Reg. medit.
- 3332 —var. *coarctata* C. C. Gml.
- 3333 —var. *fl. pleno*.
- 3334 —var. *pumila*.
- 3335 *Garidella* Spenn. Europa.
- 3336 *hispanica* Linn. Hispania, Afr. bor.
- 3337 *orientalis* Linn. Asia min., Caucas.
- 3338 *sativa* Linn. Reg. medit.
- 3339 *Myosurus minimus* Linn. Europa, Amer. bor.
- 3340 *Paeonia* \* *corallina* Retz., var. *Russi* Biv. Europa merid., As. occ.
- 3341 *Ranunculus anemonaefolius* DC. Turcia.
- 3342 *asiaticus* Linn. (pl. var.). Oriens.
- 3343 *bulbosus* Linn. Europa, Persia.
- 3344 *castellanus* Boiss. et Reut. Hispania.
- 3345 *Chius* DC. Europa merid., Asia min.



- 3346 *Ranunculus falcatus* L i n n .  
Europa , Reg. Himal.
- 3347 *illyricus* L i n n . Europa  
austr., Reg. Caucas.
- 3348 *lanuginosus* L i n n . Eu-  
ropa, Reg. Caucas.
- 3349 *\*muricatus* L i n n . Europa,  
Oriens.
- 3350 *palustris* L i n n . Reg.  
medit., Oriens.
- 3351 *polyanthemos* L i n n . Reg.  
Cauc., Europa.
- 3352 *repens* L i n n . Reg. bor.  
temp.
- 3353 *serbicus* V i s . Banat.
- 3354 *Thalictrum angustifolium*  
L i n n . Europa, As. min.
- 3355 *baicalense* T u r c z . Sibiria  
baic.
- 3356 *corynellum* D C . Am. bor.
- 3357 *dioicum* L i n n . Am. bor.
- 3358 *flavum* L i n n . Europa, As.  
bor.
- 3359 *foetidum* L i n n . Europa,  
Sibiria.
- 3360 *glaucum* D e s f . Europa a-  
ustr.
- 3361 *macrocarpum* G r e n . Mont.  
Pyr.
- 3362 *majus* D u m . Hab ?
- 3363 *minus* L i n n . Europa, A-  
sia et Afr. bor.
- 3364 *nigricans* R e h b . Europa.
- 3365 *pyrrhocarpum* C k o d i .
- 3366 *simplex* L i n n . Europa, A-  
sia bor.
- 3367 *squarrosum* S t e p h . Sibi-  
ria, China.

**Resedaceae.**

- 3368 *Astrocarpus sesamoides* D C .  
Europa.

- 3369 *Caylusea abyssinica* F i s c h .  
et M e y . Abyss.
- 3370 *canescens* S t . H i l . Afr.  
bor.
- 3371 *Reseda \* alba* L i n n . Euro-  
pa, Oriens.
- 3372 *crystallina* W e b b . e t B e r-  
t h . Ins. Canar.
- 3373 *lutea* L i n n . Europa, O-  
riens.
- 3374 *odorata* L i n n . Africa bor.

**Rhamnaceae.**

- 3375 *Discaria serratifolia* B t h . e t  
H o o k . Patag.
- 3376 *Paliurus aculeatus* L a m . Eu-  
ropa austr., Asia occ.
- 3377 *Pomaderris apetala* L a b i l l .  
Australia.
- 3378 *subrepanda* F . M u e l l . Au-  
stralia.
- 3379 *Rhamnus Alaternus* L i n n .  
Reg. Medit.
- 3380 *alnifolia* L ' H e r i t . Am.  
bor.
- 3381 *californica* E s c h s c h . Ca-  
lifornia, Mexico.
- 3382 *caroliniana* W a l t . Am. bor.
- 3383 *cathartica* L i n n . Europa,  
Asia, Afr. bor.
- 3384 *dahurica* P a l l . Ind. or.,  
As. bor.
- 3385 *erythroxyllum* P a l l . Sibi-  
ria.
- 3386 *frangula* L i n n . Europa,  
Asia et Afr. bor.
- 3387 *Pallasii* F i s c h . Reg. Cau-  
casica.
- 3388 *spathulaefolia* F . e t M . Cau-  
casus.
- 3389 *tinctoria* W a l d s t . e t K i t .  
Europa or., As. min.



- 3390 *Zizyphus Jujuba* L a m. Ind.  
or., Malaya.  
3391 *mucronata* W i l l d. Africa  
trop. et Amer.  
3392 *sativa* G a e r t n. Reg. med.,  
Asia temp.

**Rosaceae.**

- 3393 *Agrimonia Eupatoria* L i n n.  
Reg. bor. temp.  
3394 *leucantha* K z e. Hab ?  
3395 *odorata* M i l l. Europa.  
3396 — var. *procera* (W a l l r).  
3397 *sororia* F i s c h. et M e y.  
Oriens.  
3398 *Amelanchier canadensis* M e-  
d i c. Amer. bor., Asia  
minor.  
3399 *Cotoneaster microphylla*  
W a l l. Himal.  
3400 *Crataegus acerifolia* H o r t.  
3401 *Azarolus* L i n n. Asia min.,  
Persia.  
3402 *Carrierei* H o r t.  
3403 *coecinea* L i n n. Am. bor.  
3404 *Crus galli* L i n n. Am. bor.  
3405 — var. *splendens* H o r t.  
3406 — var. *prunifolia* (B o s c.).  
3407 *flava* A i t. Am. bor.  
3408 *mexicana* M o c. et S e s s.  
Mexico.  
3409 *nigra* W. et K. Hungh.  
3410 *Oxyacantha* L i n n. (p l.  
v a r.) Europa, As. temp.  
3411 *pentagyna* W a l d s t. Eu-  
ropa.  
3412 *Pyracantha* M e d i c. Eu-  
ropa.  
3413 *sinaica* B o i s s. Arabia,  
Persia.  
3414 *stipulosa* S t e u d. Equador.  
3415 *tanacetifolia* P e r s. Cappad.  
3416 — var. *Heldreichii* (B o i s s.)

- 3417 *Fragaria indica* A n d r. Chi-  
na.  
3418 *Geum album* F. G m e l. Am.  
bor.  
3419 *coccineum* S i b t h. et S m.  
Graec., Asia min.  
3420 *macrophyllum* W i l l d. Am.  
bor. occ.  
3421 *molle* V i s. et P a n c. Ser-  
bia.  
3422 *pyrenaicum* M i l l. Mont.  
Pyren.  
3423 *rivale* L i n n. Reg. bor.  
temp.  
3424 *strictum* A i t. Reg. temp.  
bor.  
3425 — var. *rugosum* (D e s f.).  
3426 \**urbanum* L i n n. Reg.  
temp. bor., Austr., Nova  
Zelanda.  
3427 *Potentilla aurea* L i n n. Eu-  
ropa.  
3428 *Dombeyi* N e s t l. Chill.  
3429 *norvegica* L i n n. Reg. bor.  
temp. et arct.  
3430 *recta* L i n n. Europa, As.  
bor  
3431 *Poterium polygamum* W. et  
K. Europa, Oriens.  
3432 *Prunus Laurocerasus* L i n n.  
Oriens.  
3433 *spinosa* L i n n. Europa, A-  
fr. bor., Oriens.  
3434 *Pyrus arbutifolia* L i n n. Am.  
bor.  
3435 *japonica* T h n b g. Japonia.  
3436 *germanica* H o o k. fil. Eu-  
ropa or., Oriens.  
3437 *sambucifolia* C h a m. A-  
mer. bor.  
3438 *spectabilis* A i t. China.  
3439 *Quillaja Saponaria* M o l i n.  
Chill.  
3440 *Raphiolepis indica* L i n d l.  
China.  
3441 — var. *rubra* (L i n d l.).  
3442 *japonica* S i e b. et Z u c c.  
Japon.



- 3443 *Rhodotypus kerrioides* Sieb. et Zucc. Japonia.
- 3444 *Rosa arvensis* Huds. Europa.
- 3445 *canina* Linn. Europa, As. temp.
- 3446 — var. *leucantha* (Loisel).
- 3447 *damascena* Mill. Oriens.
- 3448 *gallica* Linn. Europa, Reg. Caucas.
- 3449 *indica* Linn. (pl. var.). Ind. or., China.
- 3450 *mollissima* Willd., var. *nemoralis* Auct. Europa, As. min.
- 3451 *moschata* Herrm. Oriens.
- 3452 *multiflora* Tnbgr. Japon., China.
- 3453 *sempervirens* Linn. Europa, Oriens, Ind. or.
- 3454 *spinosissima* Linn. Eur., As. min.
- 3455 *Spiraea cantoniensis* Lour. China.
- 3456 *Douglasii* Hook. Am. bor. occ.
- 3457 *Filipendula* Linn. Europa, As. bor.
- 3458 *japonica* Linn. Japonia.
- 3459 *media* F. Schm. Asia bor.
- 3460 *mollis* C. Koch. et Bouché. Sibiria.
- 3461 *multiflora* Zabel. Hab?
- 3462 *ovata* VanHoutt.
- 3463 *prunifolia* Sieb. et Zucc. Japonia.
- 3464 *pubescens* Turcz. China.
- 3465 *sorbifolia* Linn. Reg. Himal.
- 3466 *Vanhouttei* Zabel. Hybrid. hort.
- 3467 *Stranvaesia glaucescens* Lindl. Himal.

**Rubiaceae.**

- 3468 *Asperula orientalis* Boiss. et Hohen. Asia min., Reg. Caucas.
- 3469 *setosa* Jaub. et Spach. Syria, Persia.
- 3470 *Callipteris cucullaria* Stev. Oriens, Reg. med.
- 3471 *Coffea arabica* Linn. Arabia et Afr. trop.
- 3472 *Crucianella aegyptiaca* L. Aegypt.
- 3473 \**maritima* Linn. Reg. med.
- 3474 *Galium* \* *Aparine* Linn. Reg. bor. temp. et Magell.
- 3475 *brevifolium* Sibth. et Sm. Asia min.
- 3476 *floribundum* Sibth. et Sm. Graecia, As. min.
- 3477 *murale* All. Reg. med.
- 3478 *parisiense* Linn. Europa, Oriens.
- 3479 *tricornis* Stok. Europa, Oriens.
- 3480 *Hamelia patens* Jacq. Am. trop.
- 3481 *Pavetta indica* Linn. Asia, Australia trop.
- 3482 *Pentas carnea* Bth. Afric. trop.
- 3483 *Psychotria emetica* Linn. Nova Granata.
- 3484 *Richardsonia pilosa* H. B. et K. Am. trop.
- 3485 *Rondeletia latifolia* Oerst. Am. centr.
- 3486 *Rubia Olivieri* Rich. Ins. Scio.
- 3487 \**peregrina* Linn. Europa, Reg. med.
- 3488 *tinctoria* Linn. Europa austr., Oriens.



- 3489 *Sherardia arvensis* L i n n .  
Europa.  
3490 *Vaillantia \* muralis* L i n n .  
Europa austr.

**Rutaceae.**

- 3491 *Citrus Aurantium* L i n n .  
As. trop.  
3492 — var. *dulcis* S a v a s t .  
3493 — var. *ellyptica* R i s s o .  
3494 — var. fol. et fruct. varieg.  
H o r t . P a n .  
3495 — var. *maroccana*. H o r t .  
P a n .  
3496 — — f. *sanguinea* H o r t .  
P a n .  
3497 — var. *sanguinea* T e n .  
3498 *Bigaradia* R i s s o . Europ.  
austr.  
3499 — var. *confertifolia* H o r t .  
P a n .  
3500 — var. *fasciata* R i s s o .  
3501 var. *foetifera* R i s s o .  
3502 — var. fol. et fruct. varieg.  
H o r t . P a n .  
3503 — var. *salicifolia* R i s s o .  
3504 *decumana* L i n n . As. trop.  
3505 — var. *maxima* H o r t .  
P a n .  
3506 — var. *Pompelmos* R i s s o .  
3507 *deliciosa* T e n . China ?  
3508 *hystrix* D C . Ind. or., Ma-  
laya.  
3509 *Limetta* R i s s o . , var.  
*melarosa* P r e s l . Asia.  
3510 *Limonum* R i s s o . As. trop.,  
Afr. trop. or.,  
3511 — var. *canaliculata* R i s s o .  
3512 — var. *dulcis* P r e s l .  
3513 — var. fol. et fruct. varieg.  
S a v a s t .  
3514 — var. *ellyptica* H o r t .  
P a n .

- 3515 *Citrus Limonum* R i s s o . , var.  
*intus Aurantium* H o r t .  
P a n .  
3516 — var. *macrocarpa* H o r t .  
P a n .  
3517 — var. *Pomo d'Adamo* T a .  
n a r . et Z u c c .  
3518 — var. *pyriformis* H o r t .  
P a n .  
3519 *Lumia* L i n n . As. trop.  
3520 — var. *romana* H o r t .  
P a n .  
3521 *Medica* L i n n . Asia merid.  
3522 — var. *florentina* R i s s o .  
3523 *sinensis* P e r s . China.  
3524 — var. *latifolia* S a v a s t .  
3525 *trifoliata* L i n n . Japonia.  
3526 *volkameriana* P a s q u a -  
l e . Jap.  
3527 *Clausena excavata* B u r m .  
Ind. or., Malaya.  
3528 *Glycosmis trifoliata* S p r .  
Java.  
3529 *Melicope ternata* F o r s t .  
Nova Zelanda.  
3530 *Murraya exotica* L i n n . A-  
sia, Austr. trop.  
3531 *Ptlea trifoliata* L i n n . Am.  
bor.  
3532 — var. *mollis* (M. A.).  
3533 *Ruta \* chalepensis* L i n n .  
Reg. medit.  
3534 *macrophylla* S o l a n d .  
Afr. bor.  
3535 *Tribulus \* terrestris* L i n n .  
Amphig. trop.  
3536 *Zanthoxylon alatum* S t e u d .  
Prom. b. Spei.  
3537 *americanum* M i l l . Am.  
sept.  
3538 *Bungei* P l a n c h . China.  
3539 *pterosa* H . B . et K . India  
occ.  
3540 *Zieria laevigata* S m . Au-  
stralia.  
2541 *Smithii* A n d r . Australia.



**Salicaceae.**

- 3542 *Populus alba* L i n n. Euro-  
pa, As. bor.  
3543 *Salix* \* *pedicellata* D e s f.  
Reg. bor. occ.

**Santalaceae.**

- 3544 *Osyris alba* L i n n. Reg.  
medit.

**Sapindaceae.**

- 3545 *Acer campestre* L i n n. Eu-  
ropa, Oriens.  
3546 *creticum* L i n n. Oriens.  
3547 — var. *obtusifolium* (S i  
b t h. e t S m.).  
3548 *italum* L a u t h. Europa,  
Oriens.  
3549 — var. *neapolitanum* (T e n.)  
Italia merid.  
3550 — var. *obtusatum* (W. e t K.)  
3551 *monspeulanum* L i n n. E-  
uropa austr.  
3552 *oblongum* W a l l. Himal.  
3553 *platanoides* L i n n. Europa,  
Oriens.  
3554 *pseudo-Platanus* L i n n.  
Europa, Oriens.  
3555 — var. *purpureum* H o r t.  
3556 *purpurascens* F r a n c h. et  
S a v. Japonia.  
3557 *tataricum* L i n n. Oriens.  
3558 *trifidum* H o o k. e t H a r n.  
China.  
3559 *villosum* W a l l. Himal.

- 3560 *Aesculus glabra* W i l l d. Am.  
bor.  
3561 *parviflora* W a l l. Am. bor.  
3562 *Pavia* L i n n. Am. bor.  
3563 *Cardiospermum coluteoides* H.  
B. e t K. Am. austr.  
3564 *Halicacabum* L i n n. Reg.  
trop.  
3565 *hirsutum* W i l l d. Afr. oc.  
3566 *Dodonaea triquetra* W e n d l.  
Australia.  
3567 *viscosa* J a c q. Cosmop. trop.  
et subtrop.  
3568 *Koelreuteria paniculata* L a-  
x m. China.  
3569 *Melianthus comosus* V a h l.  
Prom, b. Spei.  
3570 *Negundo aceroides* M n c h.  
Am. bor.  
3571 — var. *fol. variegatis* H o r t.  
3572 *californicum* T o r r. e t  
G r a y. Am. bor. occ.  
3573 *Sapindus manatensis* S h u t-  
t l e w. America bor.  
3574 *Mukorossi* G a e r t n. Asia  
trop.  
3575 — var. *carinatum* R a d l-  
k o f.  
3576 *Serjania velutina* C a m b e s.  
Brasil.  
3577 *Staphylea trifolia* L i n n. Am.  
bor.  
3578 *Ungnadia speciosa* E n d l.  
Texas.

**Sapotaceae.**

- 3579 *Argania Syderoxylon* R. e t  
S. Marocco.  
3580 *Bumelia lycioides* W i l l d.  
Am. bor.



**Saxifragaceae.**

- 3581 *Deutzia scabra* Th b g. Jap-  
ponia.  
3582 *Escallonia organensis* G a r-  
d n. Brasilia.  
3583 *rubra* P e r s. Chili.  
3584 *Heuchera hispida* P u r s h.  
Am. bor.  
3585 *sanguinea* E n g e l m. N.  
Mexico.  
3586 *undulata* R e g e l e t R a c h.  
Am. bor.  
3587 *villosa* M e h x. Am. bor.  
3588 *Hydrangea Hortensis* S i e b.  
Asia or.  
3589 *serrata* S e r. Japonia.  
3590 *Philadelphus coronarius*  
L i n n. Europa austr.  
3591 — *a. nanus* M i l l.  
3592 — *b. verrucosus* S c h r a d.  
3593 — *c. Zeyeri* S c h r a d.  
3594 *gordonianus* L n d l. Cali-  
fornia.  
3595 — var. *cordifolius* L n g e.  
3596 *grandiflorus* W i l l d. Am.  
bor.  
3597 *hirsutus* N u t t. Am. bor.  
3598 *Lewisii* P u r s h. Amer. bor.  
3599 *Ribes aureum* P u r s h. Am.  
bor. oce.  
3600 *americanum* M i l l. Am. bor.  
3601 *divaricatum* D o u g l. Am.  
bor. occ.  
3602 *oxyacanthoides* L i n n. Am.  
bor.  
3603 *Saxifraga crassifolia* L i n n.  
Siberia.  
3604 *granulata* L i n n. Europa.  
3605 *sarmentosa* L i n n. China,  
Japonia.

**Scrophulariaceae.**

- 3606 *Alonsoa Warscewiczii* R g l.  
Peruvia.  
3607 *Antirrhinum glutinosum* B o-  
i s s. et R e u t. Hisp.  
3608 \* *majus* L i n n. Reg. medit.  
3609 — var. *montevidensis*  
H o r t.  
3610 — var. *nana* H o r t.  
3611 *hispanicum* C h a v. Hispa-  
nia.  
3612 *maurandioides* G r a y. Te-  
xas.  
3613 \* *Orontium* L i n n. Europa,  
As. min., Afr. bor.  
3614 \* *siculum* M i l l. Sicilia.  
3615 *tortuosum* B o s c. Reg. me-  
dit. occ.  
3616 *Bartsia* \* *Trixago* L i n n. Eu-  
ropa, Africa bor.  
3617 \* *viscosa* L i n n. Europa,  
Reg. medit.  
3618 *Calceolaria pinnata* L i n n.  
Peruvia.  
3619 *Celsia* \* *cretica* L i n n. Reg.  
medit.  
3620 *Chelone glabra* L i n n. Am.  
bor.  
3621 *Collinsia bicolor* B e n t h.  
California.  
3622 *californica* H e r d e r. Ca-  
lifornia.  
3623 *Digitalis ambigua* M u r r.  
Europa, Asia occ.  
3624 *ferruginea* L i n n. Europa.  
austr.  
3625 *Fontanesii* S t e u d. Hab ?  
3626 *gloxynioides* C a r r. Hab ?  
3627 — var. *alba* (S c h r a n k).  
3628 *lutea* L i n n. Europa austr.  
3629 *Gerardia purpurea* L i n n.  
Amer. bor.  
3630 *Gratiola officinalis* L i n n.  
Europa.



- 3631 *Halleria lucida* L i n n. Afr. trop. et austr.  
 3632 *Linaria bipartita* W i l l d. Afr. bor. occ.  
 3633 \* *Cymbalaria* M i l l. Europa.  
 3634 *litoralis* W i l l d. Mar. Adriat.  
 3635 *purpurea* M i l l. Europa austr.  
 3636 \* *reflexa* D e s f. Reg. medit.  
 3637 *tristis* M i l l. Hispania.  
 3638 *viscida* M n c h. Europa, Afr. bor.  
 3639 *vulgaris* M i l l. Reg. medit., Caucas.  
 3640 — var. *speciosa* (T e n.).  
 3641 *Maurandia barclaiana* L i n d l. Mexico.  
 3642 *scandens* D o n. Mexico.  
 3643 *semperflorens* J a c q. Mexico.  
 3644 *Mimulus luteus* L i n n. Amer. bor., etc.  
 3645 *Paulownia imperialis* S. e t Z. Japonia.  
 3646 *Pentstemon campanulatus* W i l l d. Mexico.  
 3647 *glandulosus* D o u g l. Amer. bor. occ.  
 3648 *laetus* A. G r a y. California.  
 3649 *Scrophularia aquatica* L i n n. Europa, Caucas.  
 3650 *alata* G i l i b. Europa, Oriens, Asia bor.  
 3651 *divaricata* L e d e b. Caucas.  
 3652 \* *peregrina* L i n n. Reg. medit.  
 3653 *Verbascum olympicum* B o i s s. Bithyn.  
 3654 *phlomoides* L i n n. Europa, As. min.  
 3655 \* *sinuatum* L i n n. Reg. medit., Oriens.  
 3656 *Thapsus* L i n n. Europa, Oriens, Reg. Hinal.

- 3657 *Veronica arvensis* L i n n. Europa, Asia et Afr. bor.  
 3658 *agrestis* L i n n. Europa, Asia et Africa bor.  
 3559 \* *Cymbalaria* B o d a r d. Reg. medit., Asia min.  
 3660 \* *didyma* T e n. Europa, Afr. bor., Oriens.  
 3661 \* *hederaefolia* L i n n. Europa, Oriens, Africa bor.  
 3662 \* *panormitana* T i n. Sicilia.  
 3663 *Ponae* G o u a n. Europa.  
 3664 *speciosa* R. C u n n. N. Ze. landa.  
 3665 *Tournefortii* C. C. G m e l. Europa, Asia temp., Afr. bor.  
 3666 *Zaluzlanskya capensis* W a l p r s. Prom. b. Spei.  
 3667 *selaginoides* W a l p r s. Prom. b. Spei.

### **Selaginaceae.**

- 3668 *Hebenstreitia comosa* H o c h s t. Afr. austr.  
 3669 *crassifolia* C h o i s y. Afr. austr.  
 3670 *dentata* L i n n. Afr. bor. et austr.

### **Simarubaceae.**

- 3671 *Ailanthus glandulosa* D e s f. China.  
 3672 *Cneorum pulverulentum* L i n n. Ins. Canariae.  
 3673 *triccum* L i n n. Reg. medit.



**Solanaceae.**

- 3674 *Atropa* \* *Belladonna* L i n n.  
Europa, Oriens, Ind. or.
- 3675 *Browallia demissa* L i n n. Am.  
austr.
- 3676 *viscosa* H. B. et K. Am.  
austr.
- 3677 — var. *albiflora* Hort.
- 3678 *Brunfelsia americana* L i n n.  
Am. trop.
- 3679 *grandiflora* Don. Peruvia.
- 3680 *macrantha* L e m. Brasilia.
- 3681 *Capsicum annuum* L i n n.  
Reg. trop.
- 3682 *chinense* J a c q. China?
- 3683 *grossum* L i n n. Reg. trop.
- 3684 *microcarpum* C a v. Ind. occ.
- 3685 *minimum* B l a n c. Ins. Phi-  
lipp.
- 3686 *nigrum* Willd. Reg. me-  
dit.
- 3687 *strictum* F i n g e r h. Am.  
austr.
- 3688 *Cestrum aurantiacum* L i n-  
d l. Guatemala.
- 3689 *elegans* S c h l. Mexico.
- 3690 *Hugelii* Hort.
- 3691 *Warszewiczii* K l o t z s c h.  
Amer. austr.
- 3692 *Cyphomandra betacea* S e n-  
d t. Am. austr.
- 3693 *Datura arborea* L i n n. Am.  
aust.
- 3694 *cornigera* H o o k. Mexico.
- 3695 *fastuosa* L i n n. Geront. trop.
- 3696 *ferox* L i n n. China.
- 3697 *inermis* J a c q. Abyssinia.
- 3698 *Leichhardtii* F. M u e l l. Au-  
stralia.
- 3699 *Metel* L i n n. Am. trop.,  
Europa, Africa trop. bor.
- 3700 *meteloides* D C. Am. bor.  
occ.
- 3701 *quercifolia* H. B. et K. Me-  
xico.
- 2702 *Datura Stramonium* L i n n.  
Cosm. trop. temp.
- 3703 *Dunalia inermis* B o r z i. Hort  
Pan.
- 3704 *Hyoscyamus albus* L i n n.  
Europa, Oriens.
- 3705 *reticulatus* L i n n. Asia min.,  
Aegypt.
- 3706 *Iochroma coccinea* S c h e i d.  
Mexico.
- 3707 *Lycium carnosum* P o i r. A-  
fr. austr.
- 3708 *carolinianum* W a l t. Am.  
bor.
- 3709 *chinense* Mill. China.
- 3710 *ruthenicum* M u r r. Oriens.
- 3711 *vulgare* D u n. Geront.  
temp.
- 3712 *Lycopersicum esculentum*  
Mill. Am. bor.
- 3713 — var. *cerasiformis* (D u n.),
- 3714 — var. *Galenii* (M i l l).
- 3715 *recemigerum* L a n g e. Am.  
bor.
- 3716 *Mandragora* \* *autumnalis*  
B e r t. Reg. medit.
- 3717 *Nicandra physaloides* G a e r-  
t n. Peruvia.
- 3718 *Nicotiana glauca* G r a h. Ar-  
gent.
- 3719 *glutinosa* L i n n. Am. austr.
- 3720 *Tabacum* L i n n. Am. austr.
- 3721 — var. *grandiflora* (Hort.).
- 3722 *Nierenbergia frutescens* D u r.  
Chili.
- 3723 *scoparia* S e n d t. Brasilia.
- 3724 *Petunia nyctaginiflora* J u s s.  
Reg. argent.
- 3725 — var. *grandiflora* (H o r t.).
- 3726 *Physalis Alkekengi* L i n n.  
Europa, Japonia.
- 3727 *aequata* J a c q. Am. bor.,  
Ind. or.
- 3728 *phyladelphica* L a m. Ame-  
rica bor.
- 3729 *violacea* C a r r. Hab?



- 3730 *Salpichroa rhomboidea* Miers. Reg. Argent.  
 3731 *Saracha Jaltomata* Schl. Mexico.  
 3732 *Schizanthus pinnatus* R. et Pav. Chili.  
 3733 *Solanum aureum* Humb. et Bomp. Ecuador.  
 3734 *aculeatissimum* Moench.  
 3735 *auriculatum* Ait. Asia trop.  
 3736 *bouariense* Linn. Argent.  
 3737 *diphyllum* Linn. Am. trop.  
 3738 *Dombeyi* Dun. Peruvia.  
 3739 *ferox* Linn. Asia trop.  
 3740 *glaucescens* Zucc. Mexico.  
 3741 *heterodoxum* Dun. Mexico.  
 3742 *integrifolium* Poir. As., Africa.  
 3743 — var. *texana* Dun.  
 3744 *jasminoides* Paxt. Brasilia.  
 3745 *macrocarpum* Linn. Ins. Mascar.  
 3746 *macrophyllum* Hort. Mexico.  
 3747 *marginatum* Linn. Afr. trop.  
 3748 *Melongena* Linn. Geront. trop.  
 3749 *nigrum* Linn. Cosmopol.  
 3750 — a. *miniatum* Bernh.  
 3751 *pseudo Capsicum* Linn. Amphig.  
 3752 *pubescens* Willd. India orient.  
 3753 *rostratum* Dun. Mexico.  
 3754 *seafortianum* Andr. Am. trop.  
 3755 *sodomaicum* Linn. Geront. calid.  
 3756 *ternatum* R. et Pav. Peruvia.  
 3757 *Topiro* H. et B. Am. austr.  
 3758 *triquetrum* Cav. Mexico.  
 3759 *tuberosum* Linn. Am. bor. austr.  
 3760 *villosum* Willd. Europa, Asia, Africa.  
 3761 *zuccagnianum* Dun. Hab?

- 3762 *Withania somnifera* Dun. Reg. medit., Oriens.  
 3763 — a. *Morisoni* Dun.

**Sterculiaceae.**

- 3764 *Brachychiton acerifolius* F. Muell. Australia.  
 3765 *diversifolius* Don. — a. *populneus* (R. Br.), Australia.  
 3766 *Firmiana platanifolia* Linn. fil. China, Japonia.  
 3767 *Hermannia althaeifolia* Linn. Africa austr.  
 3768 *Lasiopetalum ferrugineum* Sm. Austral.  
 3769 *Mahernia glabrata* Cav. Africa austr.  
 3770 *Sterculia Balanghas* Linn. As. trop.  
 3771 *Thomasia solanacea* Gay. Australia.

**Styracaceae.**

- 3772 *Styrax officinale* Linn. Europa austr., Asia min.

**Tamaricaceae.**

- 3773 *Tamarix africana* Poir. Reg. medit.  
 3774 *chinensis* Lour. China.  
 3775 *gallica* Linn. Europa, Asia, Afr.



**Ternstroemiaceae.**

3776 *Visnea Mocanera* L i n n. Ins.  
Canariae.

**Thymelaeaceae.**

3777 *Daphne Gnidium* L i n n. Reg.  
medit.

3778 *Mezereum* L i n n. Europa,  
Asia bor.

3779 *Pimelea ligustrina* L a b i l l.  
Australia.

**Tiliaceae.**

3780 *Aristolelia Macquil* L' H é r i t.  
Chili.

3781 *Corchoropsis crenata* S i e b.  
e t Z u c c. Japonia.

3782 *capsularis* L i n n. Cosmop.  
trop.

9783 *pilobolus* L i n k. Am. Calid.

3784 *trilocularis* L i n n. Geront.  
trop.

3785 *Grewia asiatica* L i n n. Ind.  
or.

3786 *flava* D C. Prom. b. Spei.

3787 *nitida* J u s s. China.

3788 *occidentalis* L i n n. Africa.

3789 *oppositifolia* B u c - H a m,  
Himal., Africa or.

3790 *Sparmannia africana* L i n n.  
Prom. b. Spei.

3791 — *a. acerifolia* H o r t.

3792 *Tilia platyphyllos* S c o p. Eu-  
ropa.

3793 *tomentosa* M n c h. var. *ar-*  
*gentea* (D C.), Europa.

3794 — var. *virescens* H o r t.  
P a n.

3795 *vulgaris* H e y n e. Europa.

**Umbelliferae.**

3796 *Ammi \* Visnaga* L a m. Reg.  
medit.

3797 *Angelica palustris* H o f f m.  
Europa.

3798 *Athamanta \* sicula* L i n n.  
Ital., Africa bor.

3799 *Bifora radians* B b r s t. Eu-  
ropa merid. Oriens.

3800 *testiculata* R o t h. Reg. me-  
dit.

3801 *Bowlesia tenera* S p r e n g.  
Brasilia.

3802 *Bupleurum aciphyllum* W. e t  
B. Ius. Canariae.

3803 \* *dianthifolium* G u s s. Ins.  
Maretimo (Sicilia).

3804 *protractum* H o f f m. e t  
L k. Reg. medit. occ.

3805 *semicompositum* L i n n. Eu-  
ropa austr.

3806 *Carum \* Petroselinum* B. e t  
H. Geront. cult.

3807 *Caucalis arvensis* H u d s. Eu-  
ropa, Asia temp.

3808 *nodosa* S c o p. Europa.

4809 *Cicuta virosa* L i n n. Euro-  
pa, Asia bor., Am. bor.

3810 *Conium \* maculatum* L i n n.  
Europa.

3811 *Coriadrum \* sativum* L i n n.  
Europa.

3812 *Crithmum \* maritimum*  
L i n n. Europa.

3813 *Cryptotaenia canadensis* D C.



- 3814 *Daucus crinitus* Desf. Lusit.  
 3815 *Elaeoselinum meoides* Koch. Reg. medit.  
 3816 *Eryngium\*campestre* Linn. Europa.  
 3817 *ebracteatum* Lam. Brasilia.  
 3818 *giganteum* Bieb. Armenia.  
 3819 *maritimum* Linn. Europa, Asia min.  
 3820 *oliverianum* Delar. Oriens.  
 3821 *pandanifolium* Cham. et Schlecht. Brasilia.  
 3822 *serra* Cham. et Schlecht. Brasilia.  
 3823 *Falcaria Timbalii* Hort.  
 3824 *Ferula communis* Linn. Reg. medit.  
 3825 *glauca* Linn. Europa austr.  
 3826 *Linkii* Webb. et Berth. Ins. Can.  
 3827 *tingitana* Linn. Siria, Afr. trop.  
 3828 *Foeniculum vulgare* Mill. Europa.  
 3829 *Heteromorpha arborescens* Chm. et Schlecht. Prom. b. Spei.  
 3830 *Hippomarathrum cristatum* Boiss. Europa austr.  
 3831 *Kundmannia \* sicula* DC. Reg. medit.  
 3832 *Levisticum officinale* Koch. Europa.  
 3833 *Oenanthe crocata* Linn. Europa.  
 3834 *fistulosa* Linn. Europa, Reg. Caspica.  
 3835 *globulosa* Linn. Europa austr., Afr. bor.  
 3836 *Phellandrium* Lam. Europa, As. bor.  
 3837 *pimpinelloides* Linn. Europa, Asia min., Afr. bor.

- 3838 *Peucedanum hispanicum* Endl. Hispania.  
 3839 *Pimpinella \* Gussonii* Bertol. Italia.  
 3340 *Scandix Balansae* Reut. Sicilia.  
 3841 *\*brachycarpa* Guss. Sicilia, Syria.  
 3842 *macrorhyncha* C. A. Mey. Asia min.  
 3843 *Pecten Veneris* Linn. Europa, Oriens.  
 3844 *pinnatifida* Vent. Reg. medit., Oriens.  
 3845 *Seseli \* Bocconi* Guss. Sicilia.  
 3846 *buchtormense* Koch. Sibiria.  
 3847 *globiferum* Vis. Dalmatia.  
 3848 *Smyrnium \*Olusatrum* Linn. Europa, Reg. medit.  
 3849 *\* rotundifolium* Mill. Reg. medit.  
 3850 *Thapsia \* garganica* Linn. Reg. medit.  
 3851 *transtagana* Brot. Lusit.  
 3852 *villosa* Linn. Europa austr.  
 3853 *Tordylium \* apulum* Linn. Reg. medit.  
 3854 *cordatum* Poir. Cypros, Mesop.  
 3855 *Trachymene coerulea* R. Gr. Australia.  
 3856 *pilosa* Smith. Australia.

**Urticaceae.**

- 3857 *Boehmeria biloba* Wedd. Japonia.  
 3858 *nivea* Gaud. As. trop.  
 3859 *platiphylla* Don. As. et Afr. trop., Ins. Pacif.



- 3860 *Celtis australis* L i n n. Eu-  
ropa, Asia temp., Ind. or.  
3861 *bungeana* B l u m. China.  
3862 *latifolia* P l a c h. N. Gui-  
nea.  
3863 *mississippiensis* B o s c. A-  
mer. bor.  
3864 *occidentalis* L i n n. Am. bor.  
3865 — *a. glabrata* S t e v.  
3866 *Ficus macrophylla* D e s f. A-  
ustralia.  
3867 *magnolioides* B o r z i. Hort.  
Pan.  
3868 *Forskohlea angustifolia* R e-  
t z. Ins. Teneriff.  
3869 *Humulus japonicus* S i e b. e t  
Z u c c. Japonia.  
3870 *Maclura aurantiaca* N u t t.  
Amer. bor.  
3871 *Morus alba* L i n n. As. temp.  
3872 *Ulmus campestris* L i n n.  
Europa, Oriens.  
3873 *montana* W i t h. Europa,  
As. bor.  
3874 — *a. pendula* L o d d.  
3875 *parvifolia* J a c q. Asia  
temp.  
3876 *Urtica atrovirens* R e q. Eu-  
ropa austr.  
3877 — var. *grandidentata* (M o-  
r i s.).  
3878 *dioica* L i n n. Reg. temp.  
bor.  
3879 *membranacea* P o i r. Reg.  
medit.  
3880 — *a. neglecta* G u s s.  
3881 *morifolia* P o i r. Ins. Ca-  
nariae.  
3882 *pilulifera* L i n n., var. *ba-*  
*learica* L i n n. Ins. Ba-  
lear., Sicilia.  
3883 \**rupetris* G u s s. Sicilia.  
3884 *urens* L i n n. Geront. temp.  
3885 *Zelkova acuminata* P l a n c h.  
Japonia.

**Valerianaceae.**

- 3886 *Centranthus nervosus* M o-  
r i s. Cors., Sard.  
3887 \* *ruber* D C. Europa, Syria.  
3888 — var. *albiflorus* H o r t.  
3889 *Fedia* \* *Cornucopiae* G a e r-  
t n. Reg. medit.  
3890 *Patrinia scabiosaefolia* L i n k.  
Dahuria.  
3891 *Valeriana officinalis* L i n n.  
Europa, As. bor.  
3892 *Valerianella coronata* D C.  
Europa, Oriens.  
3893 *dentata* P o l l i c h. Euro-  
pa, Asia bor.  
3894 *membranacea* L o i s l. Eu-  
ropa.  
3895 *rimosa* B a s t. Hisp.  
3896 *vesicaria* M o e n c h. Am.  
bor.

**Verbenaceae.**

- 3897 *Callicarpa americana* L i n n.  
Am. bor.  
3898 *arborea* R o x b. As. trop.  
3899 *cana* L i n n. As. trop., Au-  
str.  
3900 *japonica* T h b g. Japonia.  
3901 *Reewesii* W a l l. China.  
3902 *Chloanthes Stoechadis* R. B r.  
Australia.  
3903 *Clerodendron inerme* G a e r-  
t n. Ind. or.  
3904 *ligustrinum* R. B r. Mexico.  
3905 *splendens* D o n. Afr. trop.  
3906 *tomentosum* R. B r. Austr-  
lia.



- 3907 *Duranta brachypoda* T o d.  
Hort. Pan.  
3908 *integrifolia* T o d. Hort. Pan.  
3909 *Mutisii* L i n n. Am. trop.  
3910 *Plumieri* J a c q. Am. trop.  
3911 *stenostachya* T o d. Hort.  
Pan.  
3912 *turbinata* T o d. Hort. Pan.  
3913 *Lantana alba* M i l l. Am. au-  
str.  
3914 — var. *grandiflora* Hort.  
3915 *crocea* J a c q. Ind. occ.  
3916 *indica* R o x b. Asia, Afr.  
trop.  
3917 *Kisi* A. R i c h. Abyssinia.  
3918 *nivea* V e n t. Am. trop.  
3919 *Radula* S w e e t. Ind. occ.  
3920 *rosea* R a f. Hab?  
3921 *tiliaefolia* C h a m. Brasil.  
3922 *Holmskioldia sanguinea* R e-  
t z. India or.  
3923 *Lippia asperifolia* R i c h. Am.  
austr.  
3924 *chamaedryfolia* S t e u d.  
Brasilia.  
3925 *citriodora* H. B. e t K. Am.  
aust.  
3926 *nodiflora* M i c h x. Amphig.  
trop.  
3927 *Stachytarpheta mutabilis*  
V a h l. India.

- 3928 *Verbena Aubletia* J a c q.  
Am. bor.  
3929 *erinoides* L a m. Peruvia.  
3930 *hastata* L i n n. Am. bor.  
3931 *hybrida* H o r t. H; bridum  
hortense.  
3932 *officinalis* L i n n. Amphig.  
temp.  
3933 *tenera* S p r e n g. Reg. Ar-  
gent.  
3934 *trifida* H. B. e t K. Mexico.  
3935 *Vitex Agnus castus* L i n n.  
Europa merid., Oriens.  
3936 *glabrata* R. B r. Asia, Au-  
str. trop.

**Violaceae.**

- 3937 *Viola odorata* L i n n. Euro-  
pa, Afr., As. bor.  
3938 *persicifolia* R o t h. Europa.  
3939 *sylvestris* L a m. Europa,  
Asia temp.  
3940 *tricolor* L i n n. Europa, A-  
sia, Amer. bor.  
3941 — var. *grandiflora* H o r t.  
3942 — *a.* *Lloydii* J o r d.  
3943 — *b.* *suavissima* J o r d.  
3944 — *c.* *varia* J o r d.

**Antoninus Borzì**

BOTANICES PROFESSOR ET HORTI PRAEFECTUS.

**Achilles Terracciano D.r**

AUDJUTOR PRIMARIUS.

**Empedocles Cobau D.r**

**G. De Fonzo D.r**

HORTI ET MUSAEI ADSISTENTES.

**V. Riccobono**

HORTULANUS PRIMARIUS.

**A. Riccobono**

SEMINUM CUSTOS.



# BOLLETTINO

DEL

# REALE ORTO BOTANICO

DI PALERMO.

ANNO VI. — APPENDICE I.

1° GENNAIO 1902.

SEMINA ANNI MDCCCXI,

QUAE

pro mutua commutatione offeruntur. <sup>(1)</sup>

## Cryptogamae.

### Equisetaceae.

- 1 Equisetum \* ramosissimum  
Desf. Europa omnis.

### Filicaceae.

- 2 Adiantum aethiopicum Linn.  
var. chilense Kaulf. Chili.  
3 —var. glanduliferum  
(Kunze). Chili.  
4 \* capillus-Veneris Linn.  
Europa omn., Asia, Africa,  
America.  
5 caudatum Linn. var. ciliatum  
(Bl.). Java.

6  $\Delta$  Adiantum claesianum (ex Gard.  
Chr. 1894. XV. p. 663).  
Am. merid.

- 7 compactum Hort.  
8 concinnum H. B. et K. America trop., etc. etc.  
9 — var. lectum Hort.  
10 cuneatum L. et F. Brasilia.  
11 —var. elegantissimum Hort.  
12 —var. reflexum Hort.  
13 —var. variegatum Hort.  
14 Cunninghamii Hook. N. Zelanda.  
15 decorum Hort. Gall. Brasilia.  
16 excisum Kze. Chili.  
17 formosum Brown. Port. Jackson.

(1) Plantae siculae sub hoc signo \* indicantur.



- ✓ 18 *Adiantum fragrantissimum* Moore (ex Gard. Chron. 1887 I. p. 457, II. p. 198). hybridum. ex horto Henders.
- 19 *fulvum* R a o u l. Nova Ze-landa, etc.
- 20 *gracillimum* H o r t.
- 21 *grandipes* H o r t.
- 22 *hispidulum* S w a r t z. A-sia, Australia, Africa trop. merid.
- 23 *laciniatum* H o r t.
- 24 *lapsonianum* H o r t.
- 25 *Legrandi* H o r t.
- 26 *lineatum* H o r t.
- 27 *lueddemannianum* H o r t.
- ✓ 28 *lunulatum* B u r m. var. do-labriforme (K z e). Bra-silia, America trop.
- 29 *macrophyllum* S w. Mexico et India occ.
- 30 *mundulum* (= *A. cuneatum* × *A. Pacotti*, ex Gard. Chr. 1888. II. p. 388).
- 31 *pedatum* L i n n. America.
- 32 *peruvianum* K l t z. Peru-via.
- 33 *polyphyllum* W i l l d. Colum-bia, Peruvia.
- ✓ 34 — var. *cardiochlaenum* K z e.
- 35 *pubescens* R a d d. Brasilia.
- 36 *pulverulentum* L i n n. India.
- 37 *rigidum* P r e s l. Venezuela.
- 38 *setulosum* J. S m. Asia, Au-stralia.
- 39 *tenerum* S w. Mexico, Ind. occ., Peruvia.
- 40 *tetraphyllum* S i e b. Vene-zuela.
- 41 *tinctum* H o r t.
- 42 *Veigandi* M o o r e. Peruvia.
- 43 *venustum* D o n. Afghanista-nia, Himalaya.
- 44 *varsiliense* H o r t.
- 45 *Victoriae* H o r t.
- 46 *Williamsi* H o r t.
- 47 *Alsophila villosa* P r. America trop., et Mauritius.
- 48 *Aspidium* \* *aculeatum* (S w.). var. *hastulatum* (T e n.). Italia.
- 49 *articulatum* S w. Asia trop.
- 50 *augescens* L i n k. Jamaica.
- 51 *decompositum* H o r t.
- 52 *falcatum* S w. Asia centr., Natal, Japonia.
- 53 \**Filix foemina* B e r n h. Europa.
- 54 *immersum* H o o k. India.
- 55 \**rigidum* D e s v. var. *pallidum* H o o k. Reg. me-dit., Asia min.
- 56 *Asplenium* \* *Adiantum-nigrum* L i n n. Europa omn. et Asia, Africa.
- 57 *australe* B r a c k. Australia,
- 58 \**Ceterach* L i n n. Europa, usque ad Himalayas.
- 59 *grandifolium* S w. Cuba, Bra-silia, etc.
- 60 *fragrans* S w. var. *foenicula-ceum* H o o k. America-trop., Ind. occ.
- 61 *Nidus* L i n n. var. *australa-sicum* (H o o k.) Australia.
- 62 *obtusatum* F o r s t. var. *obli-quum* H o o k. Nova Ze-landa, etc.
- 63 \**Trichomanes* L i n n. Europa omn., etc.
- 64 *virescens* M e t t. Japon.
- 65 *viviparum* P r e s l. Mauritius et Bourbon.
- 66 *Blechnum cartilagineum* S w. Australia.
- 67 *brasiliense* D e s v. Brasilia.
- ✓ 68 *corcovadense* R a d d. Pe-ruvia.
- 69 *occidentale* J. i n n. America centr. et merid.
- 70 *Calliopteris sarangpurensis* H o r t.
- 71 *Cheilanthes* \* *fragrans* W e b b. et B e r t. Reg. medit., Asia.



- 72 *Cyathea medullaris* Sw. Sumatra et Java.  
 73 *Dicksonia fibrosa* Colens. N. Zelanda.  
 74 *tenera* Mart. Jamaica.  
 75 *Gymnogramme calomelanos* Kaulf. var. *chrysophylla* (Kaulf. Africa trop.  
 76 *Matthewsii* Hook. Peruvia.  
 77 *schizophylla* Hort.  
 78 *sulphurea* Desv. India occ.  
 79 *tartarea* Desv. var. *pallidipes* Hook. Peruvia, Mexico.  
 80 *trifoliata* Desv. var. *argentea* Auct. Peruvia, etc.  
 81 *Lomaria gibba* Labill. N. Caledonia.  
 82 *Lygodium japonicum* Sw. Japon.  
 83 *scandens* Sw. China, Himal.  
 84 *Nephrodium serra* Desv. India.  
 85 *furcatum* Hook. America trop.  
 86 *Nephrolepis exaltata* Schott. Japonia.  
 87 *tuberculata* Hort. Gall.  
 88 *Pellaea rotundifolia* Hook. N. Zelanda.  
 89 *Polypodium blechnoides* Hook. Polynesia.  
 90 *irioides* Lam. N. India et Australia, Africa occ. et austral.  
 91 *pustulatum* Forst. Australia, Nova Zelanda.  
 92 *repandum* Arrab. Brasilia.  
 93 *tetragonum* Sw. Nova Zelanda  
 94 *\*vulgare* Linn. Europa, etc.  
 95 *Pteris \*aquilina* Linn. Europa, etc.  
 95<sup>a</sup> — *cretica* Linn. Asia, Africa., Am. centr. merid., Europa (nat.)

- 95<sup>b</sup> *Pteris cretica* Linn.-var. *fol. albo-lineatis*.  
 95<sup>c</sup> — var. *cristata* Hort.  
 96 *decipiens* Hook. Sandwich. Ins.  
 97 *densa* Wall. Asia, Amer.  
 98 *longifolia* Linn. Europa rarior, Asia, Africa, Ind. occ.  
 99 *pedata* Linn. Am. trop.  
 100 *quadriaurita* Retz. var. *argyrea* (Moore). Australia.  
 101 *serrulata* Linn. China, Japonia, etc.  
 102 var. *cristata* Hort.  
 103 *Scolopendrium \* officinarum* Sw. Europa, Japonia, America N.  
 104 *\*Hemiontis* Sw. Europa medit.

**Lycopodiaceae.**

- 105 *Psilotum triquetrum* Sw. N. Zelanda, Am. trop.  
 106 *Selaginella caulescens* Spr. var. *amoena* Gibs. Am. trop.  
 107 *cista* Hort.  
 108 *Martensii* Spr. Brasilia.  
 109 — var. *fol. variegatis*.  
 110 *emmeliana* Van Gert. Brasilia.  
 111 *umbrosa* Sw. Brasilia.  
 112 *uncinata* Spr. Am. trop.  
 113 — var. *arborescens* Hort. Am. trop.  
 114 *Williamsii* Hort.



**Marsileaceae.**

- 115 *Marsilea hirsuta* Linn. Asia  
Amer.  
116 *quadrifolia* Linn. Europa,  
Asia, Am. bor.

**Salviniaceae.**

- 117 *Azolla caroliniana* Willd. Ex  
America bor. et centr.  
apud nos indigenata.  
118 *Salvinia auriculata* Aubl.  
Guiana etc.

**Gymnospermae.**

**Coniferae.**

- ✓ 119 *Callitris cupressoides* Schr.  
Africa austr.  
✓ 120 *Muelleri* Benth. et Hook.  
Australia.  
✓ 121 *Cephalotaxus drupaceus*  
Sieb. et Zucc. Japo-  
nia.  
✓ 122 *follicularis* Hort.  
✓ 123 *Fortunei* Hook. China bor.  
✓ 124 *Cupressus Bentharii* Endl.  
Mexico.  
✓ 125 *funnebris* Endl. China.  
✓ 126 *glauca* Lam. Ind. or.  
✓ 127 — var. *pendula* (Herit.).  
Ind. or. penins.  
✓ 128 *gracilis* Hort.  
✓ 129 *Lindleyi* Klotzsch. Mexic.  
✓ 130 *macrocarpa* Hartw. Cali-  
fornia.  
✓ 131 — var. *lambertiana* Hort.

- ✓ 132 *Cupressus sempervirens*  
Linn. Europa (nat.).  
✓ 133 — var. *globulifera* Parl.  
Hort. Flor.  
✓ 134 — var. *horizontalis* Parl.  
Asia, Creta.  
✓ 135 — — f. *expansa* Hort.  
✓ 136 — var. *pyramidalis* Targ.  
✓ 137 *torulosa* Don. Himalaya.  
✓ 138 *whitleyana* Hort.  
139 *Frenela rhomboidea* Endl.  
Nova Hollanda.  
140 *Juniperus chinensis* Linn.  
China.  
✓ 141 *phoenicea* Linn. Reg. me-  
dit., Arabia.  
✓ 142 — var. *turbinata* Parl.  
Reg. medit.  
143 *virginiana* Linn. America  
bor.  
✓ 144 *Pinus canariensis* Sm. Ins.  
Canariae.  
✓ 145 *halepensis* Mill. Reg. me-  
dit.  
146 *Laricio* Poir. Europa austr.  
et or., Asia occ.  
✓ 147 *Pinea* Linn. Reg. medit.  
✓ 148 — var. *fragilis* Parl.  
✓ 149 *pyrenaica* Lapeyr. Eu-  
ropa austr. et or.  
✓ 150 — var. *brütia* (Ten.) Ital.  
✓ 151 *Taxodium mucronatum* Ten.  
Mexico.  
152 *Taxus baccata* Linn. Eu-  
ropa et Asia sept.  
153 *Thuja gigantea* Nutt. America  
bor. occ.  
154 *occidentalis* Linn. Am.  
bor., Sibiria.  
155 — *a. meldensis* Quetier.  
156 — *b. Mentziesii* Dougl.  
157 *orientalis* Linn. China,  
Japon.  
158 — *a. aurea* Hort.  
159 — *b. australis* Bosc.  
160 — *c. pyramidalis* Ten.



**Gnetaceae.**

- 161 *Ephedra altissima* Desf.  
Africa bor.

**Monocotyleae.**

**Alismaceae.**

- 162 *Alisma parnassifolium* Bassi.  
Europa.
- 163 \**Plantago* Linn. Europa,  
Asia, Am. et Ocean. bor.  
et austr.
- 164 — var. *arcuatum* Mich.
- 165 — var. *lanceolatum* Sch.
- 166 *Echinodorus ranunculoides*  
Engelm. Gallia.
- 167 *Sagittaria lancifolia* Linn.  
America.
- 168 *sagittifolia* Linn. Europa,  
Asia, Amer. bor.

**Amaryllidaceae.**

- 169 *Agave atrovirens* (Salmiana)  
Karw. Mexico.
- ✓ 170 — var. *Whitakeri* Ross.  
Mexico.
- 171 *candelabrum* Tod. Hort.  
Pan.
- 172 *Ghiesbreghtii* Lem. Mexico.
- 173 *horrida* Lem. var. *grandi-*  
*dentata* Hort. Mexico.
- 174 *Ixtly* Karw. var. *rigida*  
Bak. Mexico.
- 175 *Kerchowiei* Lem. Mexico.

- 176 *Agave lophantha* Schied.  
Mexico.
- 177 *macrantha* Tod. Mexico.
- 178 *micracantha* S. Dyck. Me-  
xico.
- 179 *mitis* Mart. Mexico.
- 180 *polyacantha* Haw. Mexico.
- ✓ 181 *Rovelliana* Tod. Hab?
- 182 *sisalana* Perr. Yucatan.
- 183 *striata* Zucc. Mexico.
- ✓ 184 — var. *glauca* H. Pan.
- 185 *vivipara* Linn. var. *Rum-*  
*phii* Hassk. Mexico.
- ✓ 186 *Alstroemeria haemantha* R.  
et P. Chili.
- 187 *Pelegrina* Linn. Peruvia,  
Chili.
- ✓ 188 *Amaryllis Belladonna* Linn.  
Prom. b. Spei.
- ✓ 189 — var. *major* H. Pan.
- 190 — var. *minor* H. Pan.
- 191 — var. *purpurea major* H.  
Pan.
- 192 *Clivia nobilis* Lindl. Afr.  
austr.
- 193 *Crinum asiaticum* Linn. As.  
trop.
- ✓ 194 *Fourcraea demeuliniana* Ja-  
cob. (bulb.) Mexico.
- 195 *elegans* Tod. (bulb.) Me-  
xico.
- ✓ 196 *flaccida* Tod. (bulb.) Amer.  
trop.
- 197 *longaeva* Karw. Mexico.
- ✓ 198 *pubescens* Tod. (bulb.) A-  
merica trop.
- ✓ 199 *Hippeastrum vittatum* Herb.  
Peruvia.
- 200 *Hypoxis erecta* Linn. Am.  
sept.
- 201 *villosa* Linn. Afr. austr.
- ✓ 202 *Leucojum autumnale* Linn.  
Reg. medit.
- 203 *Narcissus pseudo-Narcissus*  
Linn. Europa.
- 204 \* *Tazzetta* Linn. Europa,  
Asia.



205 *Narcissus Tazzetta* Linn.  
var. *patulus* Lois. He-  
truria.

✓ 206 *Pancreatium illyricum* Linn.  
Europa austr.

✓ 207 *maritimum* Linn. Reg.  
medit., America bor.

208 *Polyanthes tuberosa* Linn.  
Mexico.

✓ 209 *Zephyranthes candida* Herb.  
Reg. Argentina.

210 ✓ 210 *robusta* Hort.

✓ 211 *verecunda* Herb. Mexico.

### Araceae.

212 *Acorus gramineus* Ait. Ja-  
ponia.

213 *Ambrosinia* \* *Bassi* Linn.  
Europa.

214 *Amorphophallus dubius* Blm.  
India or.

✓ 215 *Anthurium magnificum* Lin-  
den. Columbia.

216 *pedatum* Endl. var. *rotun-*  
*datum* Hort. N. Granat.

217 *Arisarum vulgare* Targ.  
Reg. medit.

218 *Arum* \* *italicum* Mill. Eu-  
ropa et Reg. medit.

219 *maculatum* Linn. Europa.

220 *Dieffenbachia picta* Schott.  
Brasil.

221 *Remusatia vivipara* Scott.  
India orient.

222 *Richardia africana* Kth. A-  
frica austr.

### Bromeliaceae.

223 *Acanthostachys strobilacea*  
Link. Brasilia

224 *Aechmaea coelestis* E.Morr.  
America trop.

225 *suavcolens* Know. et Ves-  
tek. Brasilia.

226 *Billbergia grandiflora* Hort.

227 *modesta* Hort.

228 *speciosa* Thm b g. Brasilia.

229 *vittata* Bron gn. Brasilia.

230 *zebrina* Lindl. Brasilia.

231 *Dyckia brevifolia* Bak. Bra-  
silia.

232 *rariflora* Schltz. fil. Bra-  
silia.

233 — var. *remotiflora* Otto et  
Dietr. Uruguay.

234 *Pitcairnia bromeliifolia* L'He-  
rit. Antillae.

235 *recurvata* C. Koch. Bra-  
silia.

236 *xanthocalyx* Mart. Bra-  
silia.

### Commelinaceae.

237 *Aneilema Forskolei* Kth. A-  
byssinia.

238 *Commelina bengalensis* Linu.  
Afr. trop.

239 *nudiflora* Linn. Reg. trop.

240 *scabra* Bth. Mexico.

241 *tuberosa* Linn. Mexico.

242 *Pollia japonica* Thb g. Ja-  
pon.

243 *Rhaeo discolor* Hance. Me-  
xico.

244 — var. *lineata* Hort.

245 *Tinantia fugax* Schiedw.  
Am. trop.



- ✓ 246 *Tradescantia nudicaulis* Hort.  
247 *virginiana* Linn. Amer.  
bor.

**Cyperaceae.**

- 248 *Carex acuta* Linn. Europa,  
America bor.  
249 *curvula* All. Europa.  
250 *divisa* Huds. Reg. bor. temp.  
251 *echinata* Murr. Reg. bor.  
temp., Australia.  
252 *extensa* Good. Europa,  
Prom. b. Spei.  
253 *glauca* Scop. Europa, A-  
merica, Asia occ.  
254 *Grayi* Carey. Am. bor.  
255 *japonica* Thbg. Japon.  
256 *muricata* Linn. Europa  
cent. sept., Kurdistan,  
Novo Mexico.  
257 — var. *virens* (Auct).  
258 *nigricans* Kit. Europa.  
259 *paniculata* Linn. Reg. temp.  
260 *pendula* Huds. Europa  
merid. et Reg. medit.  
261 *pseudo-Cyperus* Linn.  
Germania, Algeria, Hi-  
mal. bor., America bor.  
et sept.  
262 *praecox* Jacq. Reg. bor.  
temp.  
263 *punctata* Gaud. Europa  
sept. centr.  
264 *scoparia* Schk. Am. trop.  
265 *sylvatica* Huds. Europa.  
266 *Cladium germanicum* Schr.  
Reg. temp. et subtrop.,  
Japonia, Nova Hollanda,  
Ind. occ., Bras., Prom.  
b. Spei, Europa.  
267 *Cyperus alternifolius* Linn.  
Ins. Burbonia.  
268 \**distachyus* All. Cosmop.  
trop.

- 269 *Cyperus flabelliformis* Rottb.  
Abissinia.  
270 *laevigatus* Linn. Cosmop.  
trop.  
271 \**longus* Linn. Europ. me-  
rid. et Reg. medit., Asia  
orient.  
272 *maritimus* Poir. Afr. or.  
573\* *Papyrus* Linn. Sicilia, A-  
frica or. et occid.  
274 *planifolius* Rich. Ind. oc.  
275 *vegetus* Willd. Chili, Me-  
xico.  
276 *Kyllingia brevifolia* Rottb.  
Africa occ., Ind. or. et  
occ., America merid.  
277 *Schoenus nigricans* Linn.  
Eur. omnis, Africa extra-  
trop., Amer. (Florida et  
Pensylv).  
278 *Scirpus lacustris* Linn. Eu-  
ropa cent., Asia bor. et  
Japonia, Australia, Amer.  
sept. et centr.  
279 — var. *zebrinus* Hort.  
280 *Holoschoenus* Linn. Euro-  
pa omnis, Asia or.  
281 \*— var. *panormitanus* (Parl.)  
Sicilia.  
282 \*— var. *Parlatoris* (Biv.).  
Sicilia.  
283 *nodosus* Rottb. Prom. b.  
Spei, Chili, Nova Zelan.  
284 *prolifer* Rottb. Prom. b.  
Spei, Nova Hollanda.  
285 *setaceus* Linn. Austr., A-  
sia, Europa.

**Dioscoreaceae**

- 286 *Dioscorea alata* Linn. Asia  
trop.  
287 *bonariensis* Ten. Reg.  
Argentina.



- 288 *Dioscorea bulbifera* L i n n .  
Ind. or., Nova Hollanda.  
289 *cayennensis* L a m . Cayen.  
290 *decaisneana* C a r r . China.  
291 *divaricata* B l a n c o . Ins.  
Phylip.  
292 *japonica* T h b g . Japonia.  
293 *oppositifolia* G r i s e b . Bra-  
silia.  
294 *pentaphylla* L i n n . Asia  
trop.  
295 *sinuata* V e l l . Brasilia.  
296 *variifolia* K u n z . Brasilia.  
297 *villosa* L i n n . Amer. bor.  
298 *Tamus* \* *communis* L i n n .  
Europa, Asia, et Africa  
medit.

**Graminaceae.**

- 299 *Agropyron junceum* B e a u v .  
Europa medit. et merid.,  
Caucasus, Africa bor.  
300 *obtusiflorum* R. et S. Batav.  
301 *Agrostis argentea* L a m . Eu-  
ropa.  
302 *Mustaphae* S t e u d . Africa  
bor.  
303 *Aira nebulosa* B o i s s . Hi-  
spania.  
304 \* *pulchella* G u s s . Sicilia.  
305 *caryophyllea* L i n n . Europa  
med. et austr., Africa  
bor., Abyss., Prom. b.  
Spei, Amer. (n.).  
306 \* — var. *cupaniana* (G u s s ).  
Gallia, Italia et Ins. adj.  
307 \* — var. *Tenorii* (G u s s ).  
Neapolis, Sicilia, Cor-  
sica.  
308 *Airopsis agrostidea* D C . Eu-  
ropa austr.

- 309 *Alopecurus agrestis* L i n n .  
Europa med. et austr.,  
Africa bor., America et  
N. Zelanda (n.).  
310 *arundinaceus* P o i r . Eur.  
bor. et or., Africa bor.,  
Asia occ.  
311 *Ammophila* \* *arundinacea*  
H o s t . Europa litt., A-  
frica bor., Amer. bor.  
312 *Ampelodesmos* \* *tenax* L k .  
Reg. medit. occ., Africa  
bor.  
313 *Andropogon distachyon* L i n n .  
Reg. medit.  
314 \* *pertusus* W i l l d . var. *pa-*  
*normitanus* (P a r l .). Si-  
cilia.  
315 *saccharoides* S w . America  
temp. et trop.  
316 *Anthistira gigantea* C a v . Ins.  
Louzon.  
317 *Anthoxanthum aristatum*  
B o i s s . Europa austr. et  
occ., Africa bor.  
318 \* *ovatum* L a g . Sicilia, Lusit.,  
Hisp.  
319 *Puelli* L e c . et L a m o t . Eu-  
ropa.  
320 *Apera Spica - venti* B e a u v .  
Europa, Oriens.  
321 *Arthraxon ciliare* B e a u v .  
Oriens, Afr. et Asia trop.,  
Australia.  
322 *Arundinaria Falconeri* H o r t .  
323 *Arundinella nepalensis* T r i n .  
India or.  
324 *Arundo* \* *Donax* L i n n . Reg.  
medit.  
325 — var. *fol. variegatis*.  
326 \* *pliniana* T u r r . var. *mau-*  
*ritanica* (D e s f .). Sicilia,  
Baetica, Africa bor.  
327 *Avena barbata* B r o t . Reg.  
medit., Asia min., Arabia.  
328 *brevis* R o t h . Hisp. et Gal-  
lia, Europa media.



- 329 *Avena* \**fatua* L i n n. Europa med. et austr., Afr. bor., Abyss. et Prom. b. Spei, America (n.).
- 330 *orientalis* S c h r e b. Europa austr.
- 331 \* *pratensis* L i n n. Sicilia, Neapolis.
- 332 — var. *australis* P a r l.
- 333 *sempervirens* V i l l. Gallia merid.
- 334 \**sterilis* L i n n. Reg. medit.
- 335 — var. *ludoviciana* D u r.
- 336 *strigosa* S c h r e b. Europa omnis.
- 337 *Brachypodium distachyum* R. et S. Europa merid. et medit., Abyssinia, Affghanistan.
- 338 \* — var. *pentastachyum* (P r.). Sicilia etc.
- 339 *japonicum* M i q. Japonia.
- 340 *pinnatum* B e a u v. Reg. medit.
- 341 *ramosum* R. et S. var. *Boissieri* (N y m.). Hispania.
- 342 *sylvaticum* B e a u v. Europa, Oriens.
- 343 *Briza geniculata* T h u n b. Afr. austr.
- 344 *maxima* L i n n. Europa merid., Africa, Asia occ., Australia.
- 345 — var. *rufa* S t e u d.
- 346 *media* L i n n. Europa med. et merid., Asia med. et Sibiria.
- 347 *minor* L i n n. Orbis vetus.
- 348 *Bromus arvensis* L i n n. Europa, Asia occ.
- 349 *adöensis* H o c h s t. Abyssinia.
- 350 *macrostachys* D e s f. Europa merid.
- 351 \* — var. *lanuginosus* (P o l r.). Reg. medit. or.
- 352 *Bromus* \**madritensis* L i n n. Reg. medit.
- 353 \* *maximus* D e s f. Europa merid.
- 354 — var. *Gussonii* (P a r l.). Reg. medit. or.
- 355 *mollis* L i n n. Europa omn., Asia occ., Africa bor.
- 356 *patulus* M e r t. et K o c h. Europ., Oriens.
- 357 *racemosus* L i n n. Californ.
- 358 *rigidus* R o t h. Europa, Reg. medit., Caucasus.
- 359 *scabratus* L i n k. Italia.
- 360 *secalinus* L i n n. Reg. medit., Asia bor.
- 361 *scoparius* L i n n. Europa austr.
- 362 *squarrosus* L i n n. Europa austr., Asia occ., Afr. bor.
- 363 *Tacna* S t e u d. Peruvia.
- 364 \**tectorum* L i n n. Europa, Oriens, Asia bor.
- 365 *unioloides* H. B. et K. Amer. austr.
- 366 *Cenchrus alopecuroides* P r s l. America austr.
- 367 *echinatus* L i n n. Cosmop. trop.
- 368 *pungens* H. B. et K. Peruvia.
- 369 *tribuloides* L i n n. Am. bor.
- 370 *Chaetium bromoides* B t h. Mexico.
- 371 *Chaeturus fasciculatus* L i n k. Hispania.
- 372 *Coix* \* *lacryma Jobi* L i n n. Sic., Ind.
- 373 *Cornucopiae cucullatum* L i n n. Asia min.
- 374 *Corynephorus canescens* B e a u v. Europ. austr.
- 375 *Cutandia maritima* B e n t h. Reg. medit.
- 376 *Cynosurus Balansae* C o s s. et D u r. Afr. bor.



- 377 *Cynosurus cristatus* L i n n .  
Europa, Reg. Cauc.
- 378 *echinatus* L i n n . Europa,  
Oriens.
- 379 *elegans* D e s f . Reg. med.
- 380 *Dactylis \*glomerata* L i n n .  
Europa omn.
- 381 —var. *glaucescens* W i l l d .
- 382 *Danthonia airoides* N e e s .  
Afr. austr.
- 383 *provincialis* D C . Europa au-  
stralis.
- 384 *semiannularis* R . B r . Au-  
stralia.
- 385 *Desmazeria \*sicula* D u m . Eu-  
ropa.
- 386 *Deschampsia caespitosa* B e-  
a u v . Europa, Asia, Ta-  
smania, America.
- 387 *juncea* B e a u v . Europa,  
Am. bor.
- 388 *sericea* H o r t .
- 389 *Diarrhena americana* B e a u v .  
Amer. bor.
- 390 *Dinebra arabica* J a c q . Afric.  
trop., India or.
- 391 *Eleusine aegyptiaca* D e s f .  
Cosmop. trop.
- 392 *coracana* G a e r t n . Aegypt.,  
Ind. or., America.
- 393 *indica* G a e r t n . Cosmop.  
trop. et subtrop.
- 394 *oligostachya* L n k . Brasilia.
- 395 *Tocussa* F r e s . Abyssinia.
- 396 *Elymus sabulosus* B i e b .  
Caucasus, Rossia austr.
- 397 *Eragrostis aegyptiaca* D e l .  
Afr. bor.
- 398 *major* H o r t . Reg. trop. et  
subtrop.
- 399 *pilosa* B e a u v . Orbis bor.  
et austr.
- 400 *Erianthus Ravennae* B e a u v .  
Reg. medit., Asia occ.,  
Africa bor., Jamaica.
- 401 —var. *Maddeni* H o r t .
- 402 —var. *violacea* H o r t .
- 403 *Festuca ampla* E c k l . H i s p .
- 404 *arundinacea* V i l l . Europ.  
bor.
- 405 \* *bromoides* L i n n . Reg.  
temp.
- 406 *ciliata* P e r s . Europa , O-  
riens.
- 407 *clavata* M o e n c h . Reg.  
med. occ.
- 408 *delicatula* L a g . Lusit., Hisp.
- 409 *divaricata* R o t t b . Europa.
- 410 *gigantea* V i l l . Europa, Asia  
occ., Africa trop.
- 411 \* *hemipoa* D e l . Europa au-  
str., Sicilia, Afr. bor.
- 412 *laxa* H o r t . Alpes austro  
orientales.
- 413 \* *ligustica* B e r t o l . Gallia  
austr., Italia, Sicilia, Sar-  
din., Cors.
- 414 *livida* W i l l d . Mexico.
- 415 *montana* S t e u d . Hispan.
- 416 *Myaros* L i n n . Europa, Am.,  
As. trop.
- 417 *ovina* L i n n . Reg. temp. et.  
arct.
- 418 —a. *duriuscula* L i n n .
- ✓ 419 —b. *glauca* L a m .
- 420 —c. *indigesta* B o i s s .
- 421 *Poa* K u u t h . Europ. aust.
- 422 *rigida* K u n t h . Europ. au-  
str., Afr. bor.
- 423 *spectabilis* J a n . Italia sept.,  
Tyrolia austr. or.
- 424 *tenuiflora* S c h r a d . Reg.  
med.
- 425 *Gastridium australe* B e a u v .  
Reg. medit.
- 426 *Gaudinia fragilis* B e a u v .  
Reg. medit.
- 427 *Glyceria maritima* M e r t . e t  
K o c h . Reg. bor. temp.
- 428 *procumbens* D u m . Europa,  
Mesopot.
- 429 *Vahlia* T . F r i e s . Reg.  
arct.
- 430 *Gynerium argenteum* N . a b  
E . Brasilia.



- 431 *Heleochloa alopecuroides*  
H o s t. Reg. medit.
- 432 *Heteropogon* \* *hirtus* P e r s.  
Europa omnis, Afr. bor.  
trop. et austr., As. or.,  
Am.
- 433 *Holcus lanatus* L i n n. Hisp.,  
Lusit.
- 434 *Hordeum bulbosum* L i n n.  
Reg. medit.
- 435 *distichon* L i n n. Cult.
- 436 \**gussoneanum* P a r l. Si-  
cilia.
- 437 *hexasticon* L i n n. Cult.
- 438 *jubatum* L i n n. Amer. bor.
- 439 *maritimum* W i t h. Europa, A-  
frica bor., Oriens.
- 440 *macrolepis* A. B r. Abyss-  
inia cult.
- 441 *murinum* L i n n. Europa  
bor. temp.
- 442 *trifurcatum* J a c q. Cult.
- 443 *vulgare* L i n n. Cult.
- 444 —var. *nigrum* (W i l l d.).
- 445 —var. *pallidum* A u c t.
- 446 *Zeocriton* L i n n. Cult.
- 447 *Koeleria albescens* D C. Hi-  
spania bor., Gallia etc.
- 448 *hirsuta* G a u d. Europa.
- 449 *phleoides* W i l l d. var. *gran-*  
*diflora* B o i s s. Syria.
- 450 *villosa* P e r s. Algeria, Reg.  
medit.
- 451 *Lagurus* \* *ovatus* L i n n. Eu-  
ropa austr., Africa bor.
- 452 *Lamarkia* \* *aurea* M n e h. Eu-  
ropa austr., Abyss., Cali-  
fornia.
- 453 *Leptochloa mucronata* K t h .  
America sept.
- 454 *Lepturus cylindricus* T r i n.  
Reg. bor. et austr.
- 455 *incurvatus* T r i n. Reg. bor.  
austr.
- 456 *Lolium multiflorum* L a m.  
Gallia.
- 457 \* *perenne* L i n n. Europa,  
Asia, America.
- 458 *Lolium scabrum*. P r e s l.  
Peruvia, Chili.
- 459 *temulentum* L i n n. Europa,  
Asia, America, Nova Hol-  
landa.
- 460 *Melica altissima* L i n n. Eu-  
ropa austr., Asia bor.
- 461 *caffrorum* S c h r a d. Prom.  
b. Spei.
- 462 \**ciliata* L i n n. Europa, Asia  
extratr. occ., Afr. bor.
- 463 \*—var. *nebrodensis* (P a r l.).  
Sicilia, Oriens.
- 464 *Miscanthus sinensis* A n d e r s.  
China, Japonia, etc.
- 465 —var. *fol. variegatis*.
- 466 —var. *fol. zebrinis*.
- 467 *Mühlenbergia alpestris* T r i n.  
Sibiria.
- 468 *gymnostyla* N e e s. ex h.  
Vratisl.
- 469 *japonica* S t e u d. Japon.
- 470 *mexicana* T r i n. Am. bor.
- 471 *Oryza latifolia* D e s v. Ind.  
occ.
- 472 *sativa* L i n n. Italia, culta,  
Asia, America, Africa.
- 473 —var. *rufibarbis* H o r t.
- 474 *Oryzopsis* \* *miliacea* L i n n.  
var. *Thomasii* (D u b y).  
Corsica, Sicilia, Italia,  
Graecia.
- 475 *paradoxa* N u t t. Europa,  
Reg. Cauc.
- 476 *Panicum coloratum* L i n n.  
Africa bor., Austr., Ame-  
rica sept.
- 477 \**compressum* B i v. Sicilia
- 478 *crus - Galli* L i n n. Omnis  
terr. orbis.
- 479 *foliosum* W a l l. Burma.
- 480 *miliaceum* L i n n. Reg. Calid.
- 481 *obtusum* H. B. K. Mexico.
- 482 *palmifolium* P o i r. Ind. occ.
- 483 *plicatum* L a m. Ind. or.,  
Ins. Mascar.
- ✓ 484 —var. *fol. arg. marg.*



- 485 *Panicum Teneriffae* R. Br.  
Reg. medit., Oriens.  
486 *virgatum* Linn. Amer.  
sept.  
487 *Paspalum dilatatum* Poir.  
Brasilia.  
488 *lentiferum* Lam. Carolina.  
489 *Pennisetum compresum* R.  
Br. Ind. or., N. Holl.,  
Pr. b. Spei.  
490 *distylum* Guss. Africa bor.  
491 *hirsutum* Nees. Brasilia.  
492 *latifolium* Spr. Reg. Arg.  
493 *longistylum* Hochst. A-  
byssinia.  
494 *macrurum* Trin. Prom. b.  
Spei.  
495 *villosum* R. Br. Abyssinia.  
496 *Phalaris canariensis* Linn.  
Europa, Afric. bor.  
497 *minor* Retz. Europa, Ae-  
gypt., Prom. b. Spei.  
498 *paradoxa* Linn. Italia,  
Gallia, Asia or.  
499 *\*truncata* Guss. Reg. med.  
500 *tuberosa* Linn. Europa.  
austr., Africa bor., Asia  
or.  
501 *Phleum asperum* Jacq. Eu-  
ropa, Oriens.  
502 *pratense* Linn. Reg. bor.  
temp.  
503 *tenue* Schrad. Europa  
austr., Oriens.  
504 *Phragmites communis* Linn.  
Europa, Asia, America,  
Nova Holl.  
505 *Poa abyssinica* Jacq. Abys-  
sinia.  
506 *annua* Linn. Cosmop.  
507 *Polypogon interruptus* H. B.  
et K. Am. austr.  
508 *maritimus* Willd. Europa  
austr.  
509 *monspeliensis* Desf. Euro-  
pa austr., Afr. bor. au-  
str., Chili.

- 510 *Rottboellia fasciculata* Hckl.  
Reg. med., Africa or. et  
capensis, America trop.  
et subtr.  
511 *Secale cereale* Linn. Oriens.  
512 *Setaria glauca* Beauv. Eu-  
ropa, Asia temp.  
513 *italica* Beauv. Reg. trop.  
et subtrop., culta.  
514 *macrochaeta* Spreng. In-  
dia orient.  
515 *verticillata* Beauv. Co-  
smop.  
516 *Sorghum halapense* Pers.  
Reg. calid.  
517 *vulgare* Pers. Reg. trop.  
et subtrop., cult. (pl. var.)  
518 — var. *cernuum* Willd. ex  
Massaua.  
519 *Spartina Schreberi* Gmel.  
Am. bor.  
520 *Stipa barbata* Desf. Reg.  
medit.  
521 *Calamagrostis Whlbg.*  
Europa austr.  
522 *gigantea* Link. Lusit.  
523 *intricata* Godr. Hab?  
524 *juncea* Linn. Europa au-  
str., Afr. bor.  
525 *papposa* Nab E. Monte  
Video.  
526 *splendens* Trin. Sibiria.  
527 *\*tortillis* Desf. Europa au-  
str., Afr. bor., Prom. b.  
spei.  
528 *utilis* Desf. ex horto Ber-  
nensi.  
529 *Triodia cuprea* Jacq. Am. bor.  
530 *Tripsacum dactyloides* Linn.  
Am. sept.  
531 *Triticum bicornis* Forsk.  
Aegypt., Siria.  
532 *cyliudricum* Ces. Pass.  
et Gib. Europa.  
533 *dicoccum* Schrank. Eu-  
rop., cult.  
534 *monococcum* Linn. Taur.,  
Cauc.



535 *Triticum ovatum* R a s p. Reg. medit.

536 *polonicum* L i n n. (Cult.)

537 *pungens* L i n n. Tauria.

538 *Spelta* L i n n. cult.

539 —var. *aestivum* (J o r d. pr. sp.).

540 —var. *annuum* (J o r d.).

541 —var. *coerulescens* (J o r d.).

542 —var. *dasyanthum* (J o r d.).

543 —var. *leonatum* (J o r d.).

544 —var. *Seringei* (J o r d.).

545 *ventricosum* C e s. P a s s. et G i b. Europa.

546 \**villosum* B e a u v. Europa austr., Asia or., etc.

547 *vulgare* V i l l. Cult.

548 —var. *turgidum* (L i n n.).

549 *Urachne parviflora* T r i n.

Europa austr., Sibiria.

550 *Zea Mays* L i n n. Paraguay; ubicumque culta.

551 —var. *fol. varieg.*

552 —var. *minor* G m e l.

553 —var. *quadricolor.*

554 *hirta* B o n a f. Califor.

555 *rostrata* B o n a f. Peruvia.

### **Haemodoraceae.**

556 *Ophiopogon intermedius* D o n. Nepal.

557 *japonicus* K e r. Japonia. China, Himalaya.

558 *Jaburan* L o d d. Japonia.

559 —var. *fol. aureomarginatis.*

560 *spicatus* K e r. Japonia, China.

561 —var. *fol. striatis.*

562 *Sanseviera guineensis* W i l l d. Guinea, Abyssinia, Yemen.

✓ 563 *javanica* B l u m. Java, Prom. b. Spei.

### **Iridaceae.**

564 *Antholyza aethiopica* L i n n. Prom. b. Spei.

565 —var. *praealta* (D e l. in Redoutè).

566 \**bicolor* G a s p a r. Prom. b. Sp., sed nunc apud nos indigenata.

✓ 567 *Babiana angustifolia* S w e e t. Africa austr.

568 *punctata* K l a t t. Prom. b. Spei.

569 *rubro-cyanea* K e r - G a w l. Prom. b. Spei.

570 *stricta* K e r - G a w l. Prom. b. Spei.

571 *sulphurea* K e r. Afr. austr.

572 *Belamcanda punctata* M o e n c h. China.

573 *Crocus \*biflorus* M i l l. Europ., Tauria.

574 \**longiflorus* R a f. Reg. Ins. medit.

575 *sativus* L i n n. Graecia, Asia min.

576 *Sieberi* J. G a y. Asia min.

577 *zonatus* J. G a y. Asia min.

578 *Freesia Leichtlini* K l a t t. Prom. b. Spei.

579 *refracta* K l a t t. Prom. b. Spei.

580 —var. *albiflora* H o r t.

581 —var. *odorata* E c k l.

✓ 582 *Gladiolus byzanthinus* M i l l. Reg. medit.

583 *gandavensis* V. H o u t t. Hybrid.

✓ 584 *ramosus* P a x t. Hybr.

585 \**segetum* K e r - G a w l. Reg. medit.

✓ 586 *tristis* L i n n. Prom. b. Spei.



- 587 *Homeria collina* V e n t. Prom.  
b. Spei.
- 588 --var. *ochroleuca* S a l i s b.  
l. c.
- 589 *aurantiaca* S w e e t. Prom.  
b. Spei.
- 590 *Iris* \**alata* P o i r. Europa  
austr., Africa bor.
- 591 *Chamaeiris* B e r t o l. Eu-  
ropa austr.
- 592 *ensata* T h u n b. Reg.  
Himal., As. bor.
- 593 *foetidissima* L i n n. Europa  
centr. et merid., Asia  
occ., Ins. Fortunatae.
- 594 *gueldenstaedtiana* L e p e -  
c h t. Oriens.
- 595 *juncea* P o i r. Mauritius.
- 596 *lutescens* L a m. Europa  
merid.
- 597 --var. *Statellae* T o d. Hort.  
Pan.
- 598 *pallida* L a m. Europa mer.,  
Oriens.
- 599 --var. *australis* T o d. Sicilia.
- 600 *pseudo-Acorus* L i n n. Eu-  
ropa tota, Syria, Africa  
bor.
- 601 \**sicula* T o d. Sicilia
- 602 *Sisyrinchium* L i n n. Reg.  
medit., Oriens, Afghan.
- 603 *spuria* L i n n. Europa.
- 604 *suaveolens* B o i s s. e t  
R e u t. Oriens.
- 605 \**Xyphium* L i n n. Algeria,  
Hisp., Sicilia, Italia.
- 606 *Ixia longifolia* L a m. Prom.  
b. Spei.
- 607 *maculata* L i n n. Afr. austr.
- 608 *monadelpha* D e l a r. Prom.  
b. Spei.
- 609 *paniculata* D e l a r. Prom.  
b. Spei.
- 610 *scariosa* T h u n b. Africa  
austr.
- 611 --var. *albiflora* H o r t.
- 612 --var. *atropurpurea* H o r t.
- 613 *Lapeirousea cruenta* L n d l.  
Prom. b. Spei.
- 614 *Libertia formosa* G r a h. Chili.
- 615 *ixioides* S p r. Nov. Zel.
- 616 *Melasphaerula graminea* K e r.  
Prom. b. Spei.
- 617 *Moraea iridioides* L i n n. Afr.  
austr.
- 618 *Patersonia glabrata* R. Br.  
Australia.
- 619 *glauca* R. Br. Australia.
- 620 *Romulea* \**Bulbocodium* S. e t  
M. Reg. medit., Gallia  
occ., Asia min., Algeria.
- 621 --var. *grandiflora* (Tin.) Ital.
- 622 *candida* T e n. Prom. b.  
Spei.
- 623 *Columnae* S e b. e t M a u r.  
Reg. medit.
- 624 *cruciata* E c k l. Prom. b. Spei.
- 625 *ligustica* P a r l. Liguria, Cor-  
sica.
- 626 \**Linaresii* P a r l. Ital.,  
Graecia.
- 627 *longifolia* B a k. Afr. austr.
- 628 *rosea* E c k l. Prom. b. Spei.
- 629 *Sisyrinchium bermudianum*  
L i n n. Ins. Berm.
- 630 *californicum* D r y a n d. Ca-  
lifornia.
- 631 *chilense* H o o k. Am. trop.
- 632 *graminifolium* L n d l. Chili.
- 633 --var. *foliis glabris*.
- 634 *iridifolium* H. B. K. Amer.  
trop.
- 635 *striatum* S m. Chili.
- 636 *tenuifolium* H u m b o l d  
e t B o m p l. Mexico.
- 637 *Sparaxis bulbifera* K e r. (pl.  
var.). Prom. b. Spei.
- 638 *grandiflora* K e r. (pl. var.).  
Prom. b. Spei.
- 639 *tricolor* K e r. (pl. var.).  
Prom. b. Spei.
- 640 *Tritonia crocata* K e r. (pl.  
var.). Prom. b. Spei.
- 641 *deusta* K e r. - G a w l. Prom.  
b. Spei.



- 642 *Tritonia fenestrata* Ker-  
Gawl. Prom. b. Spei.  
643 *miniata* Ker. Prom. b. Spei.  
644 *rosea* R. Br. Prom. b. Spei.

**Juncaceae.**

- 645 *Juncus \*acutus* Linn. Eu-  
ropa, Africa bor.  
646 \* — var. *multibracteatus*  
(Tin.). Europa austr.  
647 *balticus* Willd. Europa bor.  
648 *bufonius* Linn. Europa  
centr. et Reg. medit.  
649 *compressus* Jacq. Europa,  
Caucasus, Altai.  
650 *effusus* Linn. Amphig.  
651 \* *Fontanesii* Gay. Gallia  
mer., Barbaria, Italia  
(Sard., Sicilia).  
652 *Gerardi* Lois. Europa,  
excl. Hisp.  
653 *glaucus* Ehrb. Europa.  
654 *heterophyllus* Duf. Gallia,  
Italia.  
655 *lamprocarpus* Ehrb. Reg.  
bor. et trop.  
656 *pallidus* R. Br. Austr.; N.  
Zelanda.  
657 *prismatocarpus* R. Br. Au-  
stralia.  
658 *squarrosus* Linn. Europa.  
659 *striatus* Schousb. Reg.  
medit. austr.  
660 *subulatus* Forsk. Reg.  
medit.  
661 *supinus* Mnch. Europa  
omnis.  
662 *Prionium Palmita* Mey. Prom.  
b. Spei.  
663 *Xerotes longifolia* R. Br. Au-  
stralia.

**Juncaginaceae.**

- 664 *Triglochin bulbosa* Linn.  
Europa, Africa.

**Liliaceae.**

- 665 *Agapanthus umbellatus*  
Herit. Prom. b. Spei.  
666 — var. *albiflorus* Hort.  
667 *Albuca altissima* Jacq. Prom.  
b. Spei.  
668 — var. *cornuta* (DC.).  
669 *aurea* Jacq. Prom. b. Spei.  
670 *fastigiata* Dryand. Prom.  
b. Spei.  
671 *Mac Donaldi* Hort.  
672 *tenuifolia* Bak. var. *aurea*  
(Hort). Afr. austr.  
673 *Allium Ampeloprasum* Linn.  
Europa austr., Africa  
bor., Oriens.  
674 *carinatum* Linn. Europa.  
675 *Chamaemoly* Linn. Reg  
medit.  
676 *cilicicum* Boiss. Asia min.  
677 *flavum* Linn. Europa,  
Oriens.  
678 *Gasparrini* Guss. Europa.  
679 *maritimum* Torr. Califor.  
680 *neapolitanum* Cyr. Reg.  
medit.  
681 *oleraceum* Linn. Europa.  
682 \* *paniculatum* Linn. Europ.  
austr., Asia, Africa bor.  
683 *poliphyllum* Kar. et Kir.  
Turkest.  
684 \* *roseum* Linn. Reg. medit.  
685 *rotundum* Linn. Asia min.,  
Europa.  
686 *Scorodoprasum* Linn. Eu-  
ropa, Reg. Cauc.



- 687 *Allium \*siculum* U e r. Sicilia, Sardinia.
- 688 *sphaerocephalum* L i n n . Europa.
- 689 —var. *arvense* G u s s .
- 690 *\*subhirsutum* L i n n . Europa austr., Africa bor.
- 691 *tenuifolium* F r i v a l d . Europa.
- 692 *trifoliatum* C y r. Eur., Oriens.
- 693 *triquetrum* L i n n . Europa occ. et Africa bor.
- 694 *\*vernale* T i n . Europ. austr., Asia min.
- 695 *victoriale* L i n n . Europa, Catic., Sicilia.
- 696 *Alöe africana* M i l l . Prom. b. Spei.
- 697 *arborescens* M i l l . Prom. b. Spei.
- ✓ 698 *bortiana* A. T e r r . Abyssinia.
- ✓ 699 *commutata* T o d . Hort. Pan.
- ✓ 700 *elegans* T o d . Hort. Pan.
- 701 *latifolia* H a w . Prom. b. Spei.
- ✓ 702 *macrocarpa* T o d . Abyssinia.
- 703 *mitriformis* M i l l . Prom. b. Spei.
- ✓ 704 *obscura* M i l l . Prom. b. Spei.
- 705 —a. *intermedia* H o r t .
- ✓ 706 —b. *maculata* D e s f .
- 707 —c. *pieta* T h u n b g .
- ✓ 708 *Paxii* A. T e r r . Hort. Pan.
- ✓ 709 *percrassa* T o d . Hort. Pan.
- 710 *Saponaria* H a w . Prom. b. Spei.
- ✓ 711 *Schimperi* T o d . Abyssinia.
- 712 *socotrina* L a m . Prom. b. Sp.
- 713 *striata* H a w . Prom. b. Spei.
- ✓ 714 *umbellata* D C . Prom. b. Spei.
- 715 *Anthericum undulatum* J a c q . Prom. b. Spei.
- 716 *Apicra spiralis* B a k e r . Prom. b. Spei.
- 717 *Arthropodium pendulum* D C . Australia.
- 718 *paniculatum* R . B r . Austral.
- 719 *Asparagus acutifolius* L i n n . Reg. medit.
- 720 *medeoloides* T h n b g . Prom. b. Spei.
- 721 *\*officinalis* L i n n . Europa merid. et media, Asia, Africa bor.
- 722 *Sprengelii* R e g e l . Hort. Damm.
- 723 *Asphodeline \*lutea* R e h b . Reg. medit. or., Algeria.
- 724 *Asphodelus \*fistulosus* L i n n . Reg. medit.
- 725 *microcarpus* V i v . Reg. medit., et Ins. Canariae.
- 726 —var. *ramosus* L i n n . Europa austr.
- 727 *Bloomeria Clevelandi* S e r . W a t s . Californ.
- 728 *gracilis* B o r z i . Hort. Pan.
- 729 *Bowiera volubilis* H a w . Afr. austr.
- 730 *Brodiaea congesta* S m . Amer. bor. occ.
- 731 *lactea* S. W a t s . Amer. bor.
- 732 *laxa* S. W a t s . Amer. bor. occ.
- 733 *minor* S. W a t s . Amer. bor. occ.
- 734 *stellaris* S. W a t s . Amer. bor. occ.
- 735 *Bulbine . annua* W i l l d . Africa austr.
- 736 *frutescens* W i l l d . Prom. b. Spei.
- 737 *Bulbinopsis semibarbata* B o r z i . Nova Holl.
- 738 *Calliproa albida* B o r z i . N. Holl.
- 739 *Camassia esculenta* L i n d l . Am. bor. occ.
- 740 *Fraseri* T o r r . America bor. or.
- 741 *Chionodoxa Luciliae* B o i s s . Ins. Creta.
- 742 *Chlorophytum nepalense* B a k . Reg. Himal.
- 743 —var. *foliis variegatis*.



- 744 *Chlorophytum Markayanum* Hort. Hab?
- 745 *Colchicum\*autumnale* Linn. Europa.
- 746 —var. *purpureum* Hort.
- 747 *montanum* Linn. Reg. medit.
- 748 — \* var. *angustifolium* H. Pan.
- 749 —\* var. *Bertolonii* Stev. Sicilia et Ital. merid.
- 750 — \* var. *Valery* Tin. Sicilia.
- 751 *Convallaria majalis* Linn. Europa, Asia, Am. bor.
- 752 *Cordyline australis* Hook. Nova Zelanda.
- 753 *indivisa* Steud. Nova Zelanda.
- 754 —var. *latifolia* Hort. Pan.
- 755 *stricta* Endl. Australia.
- 756 *terminalis* Kth. Australia.
- 757 *Danae Laurus* Medic. Graecia, As. minor, Persia, etc.
- 758 *Dasylyrion acrotricum* Zucc. Mexico.
- 759 *glaucophyllum* Hook. Mexico.
- 760 *Dianella coerulea* Sim. var. *graminifolia* (Kth.) Tasmania.
- 761 *Dracaena Draco* Linn. Indor., Ins. Canar.
- 762 — var. *spectabilis* Hort. Pan.
- 763 *nutans* Endl. Australia.
- 764 *reflexa* Lam. Ins. Masc.
- 765 *Eremurus spectabilis* Bieb. Asia minor, Persia.
- 766 *Eucomis punctata* Ait. Prom. b. Spei.
- 767 —var. *striata* (Don.) l. c.
- 768 *Fritillaria imperialis* Linn. Persia, Reg. Himal.
- 769 \**messanensis* Raf. Sicilia, Ins. Jonicae, Graecia, Creta.
- 770 *Funkia japonica* Hort. Japonia.
- 771 *ovata* Spr. Japonia.
- 772 —var. *fol. variegatis*.
- 773 *sieboldiana* Hook. Japonia.
- 774 *Gasteria acinacifolia* Haw. Prom. b. Spei.
- 775 —var. *dextrorsa* Hort.
- 776 —var. *venusta* Haw.
- 777 *brachyphylla* Haw. Prom. b. Spei.
- 778 *carinata* Duv. Prom. b. Spei.
- 779 *decipiens* Haw. Prom. b. Spei.
- 780 *intermedia* Haw. Prom. b. Spei.
- 781 *trigona* Haw. Prom. b. Spei.
- 782 *Geitonoplesium cymosum* A. Cunn. Australia, Ins. Pacif.
- 783 *Haworthia attenuata* Haw. Prom. b. Spei.
- 784 —var. *clariperla* (Haw).
- 785 *fasciata* Haw. Prom. b. Spei.
- 786 —var. *major* Hort.
- 787 *hybrida* Haw. Prom. b. Spei.
- 788 *Krausei* Hort.
- 789 *margaritifera* Haw. Prom. b. Spei.
- 790 —var. *granata* (Haw).
- 791 — var. *semimargaritifera* (Haw).
- 792 *Radula* Haw. Prom. b. Spei.
- 793 *Reinwardti* Haw. Prom. b. Spei.
- 794 *rigida* Haw. Prom. b. Spei.
- 795 *rugosa* Bak. Prom. b. Spei.
- 796 *tessellata* Haw. Prom. b. Spei.
- 797 —var. *parva* Haw.
- 798 *Hemerocallis Dumortieri* Morr. Japon.
- 799 *flava* Linn. Sibiria, Europa centr. et Reg. dan.



- 800 *Hyacinthus amethystinus* L i n n. Hisp., Gallia merid., Croatia, Bosnia.
- 801 —var. *albiflorus* H o r t.
- 802 *corymbosus* L i n n. Prom. b. Spei.
- 803 \**dubius* G u s s. Italia, Sicilia, Dalm., Graecia, Creta, Africa bor.
- 804 *orientalis* L i n n. Reg. med.
- 805 \**romanus* L i n n. Reg. med., Cypros.
- 806 *spicatus* S i b t h. et S m. Graecia.
- 807 *Kniphofia aloides* M u c h. Prom. b. Spei.
- ✓ 808 *Lachenalia aurea* L i n d l. Prom. b. Spei.
- 809 *Cami* L e i c h t l. Hab?
- 810 *tricolor* J a c q. Prom. b. Spei.
- 811 —var. *fol. immaculatis*. H o r t.
- 812 —var. *luteola* J a c q.
- 813 —var. *quadricolor* J a c q.
- 814 *Lilium candidum* L i n n. Europa austr., Transcauc., Syria.
- 815 *Massonia angustifolia* L i n n. fil. Prom. b. Spei.
- ✓ 816 *Milla uniflora* R. G r a h. Reg. Argentina.
- 817 —var. *conspicua* B a k e r.
- 818 —var. *violacea* K u n t h.
- 819 *Muscari albovirens* (*Botryanthus albovirens* T o d. N. gen. 76). H. P a n.
- 820 *Argaei* H o r t. Graecia.
- 821 *armeniaceum* L e i c h t l. Asia min.
- 822 *botryoides* M i l l. Europa orient.
- 823 *Bourgaei* B a k e r. Asia min.
- 824 *breviscapum* T o d. H. Pan.
- 825 *commutatum* G u s s. Reg. med., Asia occ.
- 826 *Muscari comosum* M i l l. Europa merid., Africa borealis, Asia occ.
- 827 —var. *monstruosum* H o r t.
- 828 *compactum* B a k. Europa,
- 829 *dilutum* B a k. Hab?
- 830 *graecum* B o i s s. Graecia.
- 831 *lingulatum* B a k. As. min.
- 832 *montanum* W i l l d. As. min.
- 833 *moschatum* W i l l d. Asia minor.
- 834 *neglectum* G u s s. Europa merid., Africa bor., Asia.
- 835 *pallens* F i s c h. Reg. Cauc.
- 836 *racemosum* M i l l. Byzantium, Asia min.
- 837 —var. *atlanticum* B o i s s.
- 838 —var. *commutatum* H o r t.
- 839 *sartorianum* B o i s s. Graecia.
- 840 *szowitzianum* B a k e r. Persia, Reg. Cauc.
- 841 *Nolina longifolia* H e m s l. Mexico.
- 842 *recurvata* H e m s l. Mexico. Gallia merid., America, Africa.
- 843 *Nothoscordum fragrans* B t h. merid., America, Africa.
- 844 *Ornithogalum comosum* L i n n. Europa merid. or.
- 845 —var. *contortum* (T e n.). Neap.
- 846 *graminifolium* T h b g. Prom. b. Spei.
- 847 *longibracteatum* J a c q. Prom. b. Spei.
- 848 *montanum* T e n. Europa austr., Oriens.
- 849 —var. *byzantinum* S t r a n g. Oriens.
- 850 *nanum* S i b t h. Graecia, Asia. min.
- 851 \**narbonense* L i n n. Reg. med.
- 852 *neglectum* P a r l. Europa.
- 853 *orthophyllum* T e n. Italia.
- 854 *paterfamilias* G o d r. Gallia merid.



- 855 *Ornithogalum scilloides* J a c q.  
Prom. b. Spei.
- 856 \**tenuifolium* G u s s. Gallia  
merid., Italia, Sicilia,  
Graecia.
- 857 *thyrsoides* J a c q. Prom. b.  
Spei.
- 858 *umbellatum* L i n n. Europa  
et Reg. medit., Africa  
bor., America bor.
- 859 *Phormium tenax* F o r s t. N.  
Zeland.
- 860 —var. fol. variegatis
- 861 *Polygonatum officinale* A l l.  
Europa, Caucas., Altai.
- 862 *Reineckia carnea* K u n t h.  
China, Japon.
- 863 *Rohdea japonica* R o t h. Ja-  
ponia.
- 864 —var. fol. variegatis.
- 865 *Ruscus \*aculeatus* L i n n.  
Africa bor., Asia occ.,  
Europa medit. et austr.
- 866 *hypoglossum* L i n n. Reg.  
medit., Bithynia.
- 867 *hypophyllum* L i n n. Reg.  
medit., Africa bor., Asia  
occ., Madeira.
- 868 *Seubertia laxa* K u n t h. Ca-  
lifornia.
- 869 *Scilla \*amoena* L i n n. Reg.  
medit., Caucas.
- 870 *autumnalis* L i n n. Europa,  
Africa bor., Asia occ.
- 871 —*a. corsica* B o u l l u.
- 872 —*b. gallica* T o d. Sicilia.
- 873 \**Cupani* G u s s. Sicilia.
- 874 *festalis* S a l i s b. Europa  
occ. et merid.
- 875 —*a. albiflora* H o r t.
- 876 —*b. nutans* S m.
- 877 *hispanica* M i l l. Europa  
austr., Lusit., Hisp., Ita-  
lia, Gallia.
- 878 —*a. campanulata* P a r l.
- 879 —*b. patula* D C.
- 880 *italica* L i n n. Italia, Gallia  
merid., Helvetia, Badena.

- 881 *Scilla lusitanica* L i n n. Lu-  
sitania.
- 882 *obtusifolia* P o i r. Sard., A-  
frica bor.
- 883 —*a. intermedia* G u s s.
- 884 \**peruviana* L i n n. Sardinia,  
Corsica, Sicilia, Italia,  
Africa bor.
- 885 —\*var. *candida* (G u s s.) Si-  
cilia.
- 886 —\*var. *Clusii* (P a r l.) Sici-  
lia.
- 887 —\*var. *elongata* (P a r l.)  
Sicilia.
- 888 —\*var. *Hughi* (T i n.) Ins.  
Maretimo (Sicilia).
- 889 *sibirica* A n d r. Rossia, A-  
sia min.
- 890 *Semele androgyna* K u n t h.  
Ins. Canar.
- 891 *Tricyrtis hirta* H o o k.  
China et Ind. or.
- 892 *pilosa* W a l l i c h. China  
et Ind. or.
- 893 *Urginea altissima* B a k e r.  
Prom. b. Spei.
- 894 *Scilla S t e i n h.* Prom. b.  
Spei.
- 895 *Veltheimia viridifolia* J a c q.  
Prom. b. Spei.
- 996 *Veratrum album* L i n n. Eu-  
ropa, Asia bor.
- 997 *Yucca aloifolia* L i n n. (p l.  
var.) India occ., a Me-  
xico ad Carol. bor.

**Orchidaceae.**

- 998 *Aceras \*anthropophora* R.  
Br. Europa.
- 999 *Cypripedium insigne* W a l l.  
Reg. Himal.
- 1000 *Epidendrum elongatum*  
J a c q. Nov. Granata.



- 1001 *Laelia purpurata* L i n d l.  
Brasilia.
- 1002 *Limodorum \*abortivum* S w.  
Europa med. et mer., Al-  
geria, Asia minor.
- 1003 *Ophrys atrata* L i n d l. Eu-  
ropa austr., Asia min.
- 1004 \**aranifera* H u d s. Europa  
austr., Asia min.
- 1005 *Orchis \*longibracteata* B i-  
v o n. Europ. austr.
- 1006 *longicruris* L k. Reg. med.,  
Algeria occ.
- 1007 *longicornu* P o i r. Reg.  
medit., Algeria occ.
- 1008 \**pallens* L i n n. Europa  
austr., Asia minor.
- 1009 \**provincialis* B a l b. Reg.  
medit., Africa bor.
- 1010 \**tridentata* S c o p. var.  
*lactea* (L a m.). Europa  
merid., Africa bor.
- 1011 *Serapias \*lingua* L i n n. Eu-  
ropa austr.

**Musaceae.**

- ✓ 1012 *Canna indica* L i n n. Cosmop.  
trop.
- ✓ 1013 *iridiflora* R u i z. et P a v.  
Peruvia.
- ✓ 1014 *macrophylla* H o r t. Amer.  
trop.
- 1015 *Strelitzia Augusta* T h b g.  
Prom. b. Spei.
- ✓ 1016 *Reginae* B a n k s. Prom. b.  
Spei.
- 1017 — var. *ovata* (D r y a n d  
in Ait).

**Palmaceae.**

- 1018 *Chamaerops \*humilis* L i n n.  
(p l. v a r.) Hisp., Italia,  
Africa bor.
- 1019 *Cocos australis* M a r t. Au-  
stralia.
- ✓ 1020 *coronata* M a r t. Brasilia.
- 1021 — var. *Todari* B e c c.
- 1022 *flexuosa* M a r t. Brasilia.
- 1023 *Livistona australis* M a r t.  
Australia.
- 1024 *chinensis* R. B r. China et  
Japonia.
- 1025 *Phoenix canariensis* (H o r t.).  
B e c c. Ins. Canariae.
- 1026 *dactylifera* L i n n. (p l.  
v a r.) Africa bor., Ara-  
bia, Persia, etc.
- 1027 *reclinata* J a c q. Africa or.  
et occ.
- 1028 *rupicola* T. A n d e r s. Reg.  
Himal.
- ✓ 1029 *Sabal Adansonii* G u e r n s.  
Carolina merid., Georgia,  
Florida.
- 1030 *blackburniana* G l a z. Ind.  
occ.
- 1031 *Ghiesbreghtii* H o r t.
- ✓ 1032 *Mocini* H o r t.
- 1033 *Palmetto* L o d d. Amer. bor.
- ✓ 1034 *princeps* H o r t.
- 1035 *umbraculifera* M a r t. Ind.  
occ., Mexico.
- 1036 *Trachycarpus excelsus* G a y.  
Japonia.
- ✓ 1037 *Fortunei* G a y. China.
- 1038 *Washingtonia filifera* H.  
W e n d l. America bor.  
et occ.



**Pontederiaceae.**

- 1039 *Pontederia loureiriana* Sch.  
Cochinchina.

**Restiaceae.**

- 1040 *Elegia deusta* Kth. Prom.  
b. Spei.

**Scitamineae.**

- 1041 *Globba Schomburghii* Hook.  
Siam.
- 1042 *Hedychium coronarium*  
Koen. Ind. or.
- 1043 *gardnerianum* Griff. Ind.  
or.
- 1044 *Roxburghii* Bl. Java.
- 1045 *Thalia dealbata* Fras. Ame-  
rica. sept.

**Typhaceae.**

- 1046 *Typha latifolia* Linn. Eu-  
ropa, Asia, Africa bor.,  
America bor. et. media.
- 1047 *stenophylla* F. et M. Ros-  
sia, Italia bor., Asia.
- 1048 *Shuttleworthii* Koch et  
Sond. Europa centr. et  
Reg. danubialis.

**Dicotyleae.**

**Acanthaceae.**

- 1049 *Acanthus longifolius* Poir.  
Europa merid.
- 1050 *mollis* Linn. Europa au-  
str.
- 1051 *Adathoda hyssopifolia* Nees.  
Prom. b. Spei.
- 1052 *vasica* Nees. Afr. trop.
- 1053 *Anisacanthus virgularis* N.  
ab E. Nova Hispania,  
Mexico, Ins. Canariae,  
etc.
- 1054 — var. *morettianus* Hort.
- 1055 *Barleria cristata* Linn. In-  
dia or., Nepalia, Ceylon.
- 1056 *ventricosa* Hochst. A-  
byssinia.
- 1057 *Dianthera nodosa* Benth.  
et Hook. Ind. or.
- 1058 *Jacobinia magnifica* Nees.  
Brasilia.
- 1059 *pohliana* B. et H. Brasil.
- 1060 — var. *carnosa* Hort.
- 1061 *Justicia debilis* Lam. Arab.
- 1062 *neglecta* T. Anders. A-  
frica trop.
- 1063 *Peristrophe bicalyculata* N.  
ab E. Nubia, Abyssinia,  
Arabia, Ind. or., etc.
- 1064 *Phayloopsis longifolia* T. An-  
ders. Insul. Madag.
- 1065 *Ruellia amoena* Nees. Au-  
stralia.
- 1066 *brevifolia* Pohl. Brasilia.
- 1067 *colorata* Blum. Java.
- 1068 *geminiflora* H. B. et K. A-  
mer. trop.
- 1069 *rosea* Hemsl. Mexico.
- 1070 *squarrosa* Fenzl. America  
trop.



- 1071 *Ruellia strepens* L i n n. A-  
merica bor., Ind. occ.  
1072 *tuberosa* L i n n. Am. bor.  
1073 *Strobilanthes scaber* N e e s.  
India or., Burma.  
1074 *Thunbergia elegans* B o r z i.  
Hort. Pau.  
1075 *grandiflora* R o x b. India  
orient., Burma.  
1076 *erecta* (B e n t h.). Wall.  
Afr. trop. occ.  
1077 —var. *albiflora* H o r t.

**Amarantaceae.**

- 1078 *Achyranthes* \**argentea* L a m.  
var. *virgata* M o q. T a n d.  
Abyssinia, Nubia, Arabia,  
Sicilia, Sardinia, Gibralt.,  
Aegypt, Porto Rico, Ja-  
va, etc.  
1079 *Allmania albida* R. B r. In-  
dia or., Malaya.  
1080 *Alternanthera sessilis* R. B r.  
Reg. trop.  
1081 *Amarantus albus* L i n n. A-  
merica bor.  
1082 *aureus* F. G. D i e t r. Ne-  
pal.  
1083 \**Blitum* L i n n. Reg. temp.  
et trop.  
1084 *caudatus* L i n n. Oriens,  
Africa trop., India orient.  
1085 *clorostachys* W i l l d. Eu-  
ropa, Oriens.  
1086 *deflexus* L i n n. Europa.  
1087 *emarginatus* S a l z m. Reg.  
trop.  
1088 *gangeticus* L i n n. Reg.  
trop.  
1089 —var. *tricolor* (L i n n.).  
1090 *melancholicus* L i n n. China  
Japonia, Brasilia, etc.

- 1091 *Amarantus paniculatus*  
(L i n n.). M o q. T a n d.  
India or., China, Ame-  
rica bor.  
1092 —var. *speciosus* (S i m s).  
Nepal.  
1093 *patulus* B e r t. Am. bor.  
1094 *retroflexus* L i n n. America  
bor.  
1095 *sylvestris* D e s f. Europa, O-  
riens.  
1096 *viridis* L i n n. Reg. trop.  
1097 *Celosia argentea* L i n n. Co-  
smop. trop.  
1098 —var. *margaritacea* L i n n.  
1099 *cristata* L i n n. India or.,  
Bombay, Japonia.  
1100 *Deeringia celosioides* R. B r.  
Asia et Austr. trop.  
1101 *Froelichia floridana* M o c q.  
Am. bor., India. occ.  
1102 *Gomphrena decumbens*  
J a c q. Mexico, Bolivia,  
etc.  
1103 *globosa* L i n n. (pl. var.)  
India or., China, Japonia,  
Brasilia.  
1104 *haageana* K l o t z a c h.  
Mexico.  
1105 *Mogiphanes brasiliensis*  
M a r t. Brasilia.  
1106 *Pupalia atropurpurea* M o c q.  
Asia merid., Afr. or. et  
austr., Guinea, Hispania.  
1107 *Telanthera brasiliensis* M o c q.  
Brasilia, Mexico, Java.  
1108 *Trichilium exaltatum* B e n t h.  
Australia.

**Ampelidaceae.**

- 1109 *Ampelopsis aconitifolia*  
B n g e. China or., Mong.  
or.  
1110 *hederacea* D C. Americ. bor.



- 1111 *Ampelopsis heterophylla*  
S i e b. et Z u c c. China,  
Mong., Japonia.
- 1112 *humulifolia* B n g e. China,  
Jap.
- 1113 *serianaefolia* R g l. China,  
Japonia.
- 1114 *Veitchii* H o r t. Japonia.
- 1115 *Cissus antarctica* V e n t. Au-  
stralia extratr. or.
- 1116 *gracilis* G u i l l. Singa-  
pore.
- 1117 *oblonga* P l a n c h. Austral.
- 1118 *orientalis* L a m. Hispania.
- 1119 *quadrangularis* L i n n. var.  
*percrassa* A. Terr. A-  
byssinia.
- 1120 *Parthenocissus quinquefolia*  
(L i n n). P l a n c h. Ame-  
rica sept. et centr. ex-  
tratr.
- 1121 *Vitis indica* L i n n. India  
orient.
- 1122 *vinifera* L i n n. Oriens.  
India bor. occ.

**Anacardiaceae.**

- 1123 *Pistacia\* Lentiscus* L i n n.  
Reg. medit. omn., Ins,  
Canariae.
- 1124 *\*Terebinthus* L i n n. Europ.  
merid., Reg. medit. praes.  
or. et. ius.
- ✓ 1125 *vera* L i n n. Reg. medit.,  
Oriens.
- 1126 *vera* × *Terebinthus* P l.  
Reg. medit.
- 1127 *Plejugynium Solandri* E n g l.  
Australia.

- 1128 *Rhus Cotinus* L i n n. Reg.  
medit., Oriens.
- 1129 *laevigata* L i n n. Prom. b.  
Spei.
- 1130 *Toxicodendron* L i n n. Japo-  
nia et Nippon, America  
bor.
- 1131 *typhina* L i n n. America  
bor.
- 1132 *undulata* J a c q. Prom. b.  
Spei.
- 1133 *Schinus molle* L i n n. Peru-  
via, Brasilia, Uruguay,  
etc.
- 1134 *terebinthifolium* R a d d i,  
Brasilia.

**Anonaceae.**

- 1135 *Anona Cherimolia* M i l l.  
Peruvia, Nova Granata.
- 1136 *squamosa* L i n n. Ind. or.,  
America (?),
- 1137 *Eupomatia laurina* R. B r.  
Australia.

**Apocynaceae.**

- 1138 *Acokantera venenata* D o n.  
Prom. b. Spei.
- 1139 *Alyxia daphnoides* A. C u n n.  
Ins. Norfolk.
- ✓ 1140 *Cerbera lactaria* H a m i l t.  
Archip. asiatic.
- ✓ 1141 *Odollam* G a e r t. India or.  
et Philipp. ad litora.
- 1142 *Nerium odorum* A i t. India  
bor.
- 1143 *Oleander* L i n n. Reg. me-  
dit., Asia minor. occ.,  
Arabia, Africa or.



- 1144 *Plumeria acutifolia* P o i r .  
Mexico. Culta ex India.  
1145 *bicolor* R u i z et. P a v .  
America austr.  
1146 *rubra* L i n n . America trop.  
1147 *Rauwolfia canescens* L i n n .  
Jamaica et Ins. Carib.,  
America centr. cont.  
1148 *Thevetia neriifolia* J u s s .  
Ind. occ., Peruvia, etc.  
1149 *Vallesia cymbaefolia* H o r t .  
Nova Hispania.  
1150 *Vinca major* L i n n . Reg.  
medit.  
1151 *rosea* L i n n . Java , India  
or. et Philipp., Brasilia,  
Mexico, Guyana, etc.  
1152 —var. *albiflora* H o r t .  
1153 —var. *immaculata* H o r t .

#### *Araliaceae.*

- 1154 *Acanthopanax aculeatum*  
S e e m . Asia trop.  
1155 *Aralia dactylifolia* H o r t .  
1156 *leorana* C. K o c h . Ameri-  
ca bor.  
1157 *nudicaulis* L i n n . America  
bor.  
1158 *spinosa* L i n n . Amer. bor.  
1159 *Astrotrichia floccosa* D C . Au-  
stralia.  
1160 *Dendropanax capitatum*  
(J a c q .) B e n t h . Ame-  
rica merid.  
1161 *sellowianum* (M i q .) B e n -  
t h . Brasil.  
1162 *Fatsia japoniaca* D e n e . et  
P l a n c h . Japonia.  
1163 —var. *fol. variegatis* H o r t .  
1164 *Hedera\*Helix* L i n n . Euro-  
pa, Ins. Can., India bor.,  
etc.  
1165 —var. *fol. variegatis* H o r t .

- 1166 *Heptapleurum rigidum* S e -  
e m . Java.  
1167 *steltzerianum* H o r t .  
1168 *venulosum* S e e m . Ind. or  
1169 *Oreopanax guatemalense*  
D. e t P l . Guatem.  
1170 *Lindenii* D. e t . P l . Nova  
Granata.  
1171 *Paratropia rotundifolia* T e n .  
ex Hort. neapol. 1845.

#### *Aristolochiaceae.*

- 1172 *Aristolochia Clematitis*  
L i n n . Asia min., Euro-  
pa, Reg. Can.  
1173 *elegans* M a s t . Brasilia.  
✓ 1174 *Kaempferi* W i l l d . Japonia.  
✓ 1175 *Pistolochia* L i n n . Reg. me-  
dit. occ.

#### *Asclepiadaceae.*

- ✓ 1176 *Araujia sericifera* B r o t . Pe-  
ruv.  
✓ 1177 *Asclepias curassavica* L i n n .  
ex Antillis , Subsp. in  
hort. region. trop.  
✓ 1178 *verticillata* L i n n . var.  
*linifolia* D e n e . Mexico,  
Georg., Carol.  
✓ 1179 *Gomphocarpus angustifolius*  
L i n k . Mexico.  
✓ 1180 *arborescens* R . B r . Prom.  
b. Spei.  
✓ 1181 \**fruticosus* R . B r . ex Ara-  
bia cult. et subsp. in  
hortis.  
✓ 1182 *Gonolobus niger* R . B r .  
Mexico.



- ✓ 1183 *Oxypetalum solanoides*.  
H o o k. Reg. Argent.
- ✓ 1184 *Periploca\*graeca* L i n n. Bi-  
thynia, Iberia, Syria, Ita-  
lia austr.
- ✓ 1185 *Stapelia ambigua* M a s s.  
Prom. b. Spei.
- ✓ 1186 *discolor* T o d. Prom. b. Spei.
- ✓ 1187 *ciliolata* T o d. Prom. b.  
Spei.
- ✓ 1188 *conspureata* W i l l d. Prom.  
b. Spei.
- ✓ 1189 *maculata* J a c q. Prom.  
Spei.
- ✓ 1190 *marmorata* J a c q. Prom.  
b. Spei.
- ✓ 1191 *mutabilis* J a c q. Prom. b.  
Spei.
- ✓ 1192 —var. *picata* H o r t.
- ✓ 1193 *normalis* J a c q. Prom. b.  
Spei.
- ✓ 1194 *picata* D o n n. Hab?
- ✓ 1195 *rectiflora* T o d. Prom. b.  
Spei.
- ✓ 1196 *rugosa* J a c q. Prom. b.  
Spei.
- 1197 *trisulca* D o n n. Prom. b.  
Spei.
- 1198 *verrucosa* M a s s. Prom. b.  
Spei.
- 1999 *Vincetoxicum purpurascens*  
M o r r. et D e c n. Ja-  
pon.

**Begoniaceae.**

- 1200 *Begonia boliviensis* A. D C.  
Bolivia.
- 1201 *diptera* D r y a n d. Bra-  
silia
- 1202 *Dregei* O t t o et D i e t r i c h.  
Brasil.
- 1203 *glandulosa* A. D C. Ame-  
rica centr.

- 1204 *Begonia hirsuta* A u b l. Gu-  
iana.
- 1205 *maculata* R a d d. Brasilia.
- 1206 *malabarica* L a m. India or.
- 1207 *nelumbiifolia* C h a m. et.  
S c h l e c h t. Mexico, etc.
- 1008 *oligophylla* B l u m e. Java.
- 1209 *peltata* A. D C. Brasilia.
- 1210 *fuchsicides* H o r t.
- 1211 *Schmidtiana* R e g l. ex hort.  
Petrop.
- 1212 *semperflorens* L k. et O t t.  
Brasilia med. et austr.
- 1213 —var. *albiflora* H o r t.
- 1214 —var. *erfordiana* H o r t.
- 1215 *tuberosa* L a m. Moluc.

**Berberidaceae.**

- 1216 *Berberis africana* H e b e n-  
s t r. Africa austr.
- 1217 *aristata* D C. India orient.
- ✓ 1218 *Bealei* F o r s t. Japon.
- 1219 *bidentata* L e c h l. Chill.
- 1220 *buxifolia* L a m. Reg. ma-  
gell.
- 1221 *canadensis* P u r s h. Amer.  
bor.
- 1222 *dealbata* L i n d l. Mexico.
- 1223 *japonica* R. B r. Japonia.
- 1224 *latifolia* R. e t P. Peruvia.
- 1225 *lucida* S c h r a d. Iberia.
- 1226 *nepalensis* S p r. Nepal,  
Java.
- 1227 *nervosa* P u r s h. Am. bor.  
occ.
- 1228 *serotina* L a n g e. Hab?
- 1229 *sibirica* P a l l. Sibiria altai-  
ca, etc.
- 1230 *sinensis* D e s f. China.
- 1231 *vulgaris* L i n n. Europa,  
Asia.
- 1232 —var. *emarginata* W i l l d.



- 1233 *Berberis vulgaris* L i n n. —  
var. *nitens* S c h r a d.  
1234 —var. *provincialis* A u d i b.

**Bignoniaceae.**

- 1235 *Bignonia tweediana* L n d l.  
Brasilia.  
1236 *Catalpa bignonioides* W a l t.  
America bor.  
1237 *Bungei* C. A. M e y. China.  
1238 *Käempferi* S i e b. et Z u c c.  
Japonia.  
1239 *Jacaranda mimosaeifolia* D o n.  
Brasilia, Am. austr.  
1240 *Incarvillea variabilis* H o r t.  
1241 *Pithecoctenium muricatum*  
M o c. Brasilia, Am. trop.  
1242 *Tecoma radicans* J u s s. A-  
merica sept.  
1243 —var. *grandiflora* H o r t.  
(non S w e e t l.)  
1244 *serratifolia* G. D o n. Ins.  
Carib.  
1245 *stans* J u s s. Mexico, A-  
merica.  
1246 —var. *velutina* D C.

**Bixaceae.**

- 1317 *Idesia polycarpa* M a x i m.  
Japonia.  
1248 *Kigellaria africana* L i n n.  
Prom. b. Spei.

**Boraginaceae.**

- 1249 *Alkanna tinctoria* T a u s c h.  
Oriens.  
1250 *Anchusa affinis* R. B r. A b y s -  
sinia.  
1251 *crispa* M o r i s. Sardinia.  
1252 *granatensis* B o i s s. Hi-  
spania.  
1253 *officinalis* L i n n. Europa.  
1254 *sempervirens* L i n n. Eu-  
ropa austr.  
1255 *Borago* \* *officinalis* L i n n.  
Europa austr., Afr. bor.  
1256 *Cerithe alpina* K i t. Europa,  
Asia min.  
1257 *major* L i n n. Europa, A-  
sia min.  
1258 *minor* L i n n. Europa, A-  
sia min.  
1259 *retorta* S i b t h. et S m.  
Graecia.  
1260 *Cordia angustifolia* R o e m.  
et S c h u l t. India occ.  
1261 *Francisci* G r a e f. Hort.  
Casert.  
1262 *Myxa* L i n n. Malabar.  
1263 *Sebestena* L i n n. Ind. or.  
1264 *serratifolia* H. B. et K.  
Mexico.  
1265 *ulmifolia* J u s s. Panama,  
India occ.  
1266 *Cynoglossum* \* *Columnae*  
B i v. Ital. merid., Sicilia,  
Graecia, Reg. danub.  
1267 *glochidiatum* W a l l. Bur-  
ma.  
1268 *officinale* L i n n. Europa,  
Oriens.  
1269 \* *pictum* A i t. Europa austr.  
medit. or.  
1270 *Echinosperrnum javanicum*  
L e h m. Java.  
1271 *Lappula* L e h m. Europa,  
Oriens.



- 1272 *Echium amoenum* F i s c h.  
et M e y. Reg. Casp.
- 1273 *calycinum* V i v. Reg. med.
- 1274 *fastuosum* J a c q. Ins. Ca-  
nariae.
- 1275 \**italicum* L i n n. Europa,  
Reg. medit.
- 1276 \**maritimum* W i l l d. Hisp.  
mer., Italia ins., Africa  
bor.
- 1277 \**plantagineum* L i n n. Reg.  
medit., Europ. centr. et  
Angl. mer. occ.
- 1278 *pyramidatum* D u m. C o-  
u r s. Prom. b. Spei.
- 1279 *rubrum* J a c q. Europa au-  
str., Reg. Cauc.
- 1280 *strictum* L i n n. Ins. Cana-  
riae.
- 1281 *violaceum* L i n n. Europa  
austr.
- 1282 *vulgare* L i n n. Europa.
- 1283 *Ehretia laevis* R o x b. Asia,  
Australia trop.
- 1284 *tinifolia* L i n n. India occ.
- 1285 *Eritrichium strictum* D e c n.  
India orient.
- 1286 *Heliotropium* \* *europaeum*  
L i n n. Europa austr., et  
Reg. medit.
- 1287 *peruvianum* L i n n. Peru-  
via.
- 1288 *Lithospermum apulum* V a h l.  
Reg. medit.
- 1289 *Myosotis intermedia* L i n k.  
Europa, Asia bor., O-  
riens.
- 1290 *laxa* L e h m. Reg. bor.
- 1291 *sylvatica* H o f f m. Reg.  
bor. temp., Oriens
- 1292 —var. *alpestris* (S c h m).  
Europa.
- 1293 *Omphalodes linifolia* M n c h.  
Lusit., Hisp., Gall., Ital.
- 1294 *Solenanthus apenninus* H o-  
h e n. Europa.
- 1295 *mollissimus* D C. Persia.

- 1296 *Symphytum asperrimum*  
D o n. Reg. Cauc.
- 1297 *asperum* L e p e c h. Reg.  
Cauc.
- 1298 *brachycalyx* B o i s s.  
Europa.
- 1299 *jacquinianum* T a u s c h.  
Europa.
- 1300 *officinale* L i n n. Europa,  
Siberia, Bithynia.
- 1301 —var. *boemicum* F. B. S c h-  
m i d t.
- 1302 *orientale* L i n n. Byzant.
- 1303 *tanaicense* S t e v. Rossia.
- 1304 *Tournefortia angustifolia*  
R u i t z et P a v. Pe-  
ruvia.
- 1305 *fruticosa* O r t e g. Mexico.
- 1306 *Messerschmidia* S w e e t.  
Ins. Canar.
- 1307 *volubilis* L i n n. America  
trop.

**Butseraceae.**

- ✓ 1308 *Amyris maritima* J a c q.  
Am. trop.

**Cactaceae.**

- 1309 *Cereus acutangulus* O t t o,  
ex Hort. Berol., Mexico.
- 1310 *atropurpureus* Hort.
- ✓ 1311 *Baumannii* L i n n. Peruvia.
- 1312 *Berlandieri* E n g e l m. (E-  
chinocereus). Texas.
- 1313 *Bonplandii* P a r m. Brasi-  
lia.
- ✓ 1314 *Cavendishii* M o n v. Hab?
- ✓ 1315 *chalibaeus* H o r t. Berol.  
(H a b ?).



- 1316 *Cereus cinerascens* D C.  
(*Echinocereus*). Mexico.
- 1317 —var. *crassior* Hort.
- 1318 *colubrinus* Ott. Hab?
- ✓ 1319 *Ehrenbergii* Pfeiff. (*Echinocereus*). Mexico.
- 1320 *Eyriesii* Hort. Berol.  
(*Echinopsis*). Reg. Arg.
- 1321 —var. *Fischeri* Hort.
- 1322 *euphorbioides* Haw. (*Pilocereus*). Am. austr.
- ✓ 1323 *Forbesii* Hort. Berol.
- ✓ 1324 *Haworthii* D C. (*Pilocer*).  
India occ.
- ✓ 1325 *hermentianus* Monv. (*Pilocereus*). Hort.
- ✓ 1326 *Huotti* Labour. (*Echinopsis*). Chili.
- 1327 *Jamacaru* D C. Brasilia.
- 1328 —var. *caesius* (S. D.).
- 1329 —var. *cyaneus* Hort.
- 1330 —var. *glaucus* (S. D.).
- 1331 *labouretianus* Lem.  
Hab?
- ✓ 1332 *Lagermanni* Labour.  
Hab?
- ✓ 1333 *Mulleri* Hort. (*Echinop.*).
- 1334 *multiplex* Hort. Ber.  
(*Echinopsis*). Brasilia.
- 1335 —var. *cristatus*.
- 1336 —var. *Mulleri*.
- 1337 —var. *speciosus*.
- 1338 —var. *variegatus*.
- ✓ 1339 *nigerimus* Link. Chili.
- ✓ 1340 *pentalophus* D C. (*Echinocer.*) Mexico.
- 1341 *peruvianus* Mill. Peruvia,  
Am. austr.
- 1342 —var. *monstruosus major*  
H. Pan.
- ✓ 1343 *Poselgeri* Hort.
- 1344 *procumbens* Engelm.  
(*Echinocer*). Texas.
- ✓ 1345 *Tinaei* Tod. Brasilia.
- 1346 *tortuosus* Forbes. Reg.  
Argent.
- 1347 *validus* Haw. Am. austr.
- ✓ 1348 *Echinocactus aulacogonus*  
Lem. cult. in hortis, ex  
Mexico.
- 1349 *Epiphyllum truncatum* Haw.  
Brasilia.
- ✓ 1350 *Mammillaria anguinea* Otto.  
Mexico.
- ✓ 1351 *clava* Pfeiff. Mexico.
- 1352 *elongata* Hemsl. Mexico.
- 1353 *glauca* Dietr. Mexico.
- 1354 *gladiata* Mart. Mexico.
- 1355 *hystrix* Mart. Mexico.
- ✓ 1356 *macrothele* Mart. Mexico.
- ✓ 1357 *minima* Reichb. Mexico.
- ✓ 1358 *multiceps* S. D. culta in  
hortis.
- ✓ 1359 —var. *major*. Hort.
- 1360 *neumanniana* Lem. Mexico.
- ✓ 1361 *nigra* Ehrenb. Mexico.
- 1362 *pusilla* Sweet. Mexico,  
America.
- ✓ 1363 *raphidacantha* Lem. Mexico.
- ✓ 1364 *scitziana* Mart. Mexico.
- 1365 *stella aurata* Mart. Mexico.
- ✓ 1366 *subechinata* Salm. Dyck.  
Mexico.
- ✓ 1367 *uberiformis* Zucc. Mexico.
- ✓ 1368 *vetula* Mart. Mexico.
- ✓ 1369 *willdiana* Otto, Mexico.
- 1370 *Nopalea dejecta* Salm. Dyck.  
Cuba.
- 1371 *Opuntia albicans* Salm.  
Dyck. Mexico.
- 1372 *caracasana* S. Dyck.  
Venezuela.
- 1373 *decumana* Haw. America  
austr.
- 1374 *Dilleni* Haw. America  
australis.
- 1375 *elatior* Mill. Amer. australis.



- 1376 *Opuntia* \* *Ficus indica* Mill.  
(pl. var.), Am. austr., Italia merid.
- 1377 *glaucophylla* Wendl.  
Mexico.
- ✓ 1378 —var. *laevior* Hort. America austr.
- 1379 *labouretiana* Hort.
- 1380 —var. *fruct. albis*.
- ✓ 1381 *lançeolata* Haw. Prom. b  
Spei.
- ✓ 1382 *lemaireana* Hort.
- 1383 *leucotricha* D C. Mexico.
- 1384 *microdasys* Pfeiff. Mexico.
- 1385 *monacantha* Haw.  
Amer. austr.
- ✓ 1386 —var. *prolifera* Hort. America austr.
- 1387 *nigricans* Haw. America austr.
- 1388 *polyantha* Haw. America austr.
- 1389 *Pseudo Tuna* Salm. Dyck. Mexico.
- 1390 *Rafinesqui* Engelm. Amer. bor. occ.
- ✓ 1391 *robusta* Wendl. Mexico.
- 1392 *stricta* Haw. America austr.
- 1393 *tomentosa* Salm. Dyck. Am. austr.
- 1394 *Tuna* Mill. Equador, Quito, Mexico.
- ✓ 1395 —var. *carnosa* Hort.
- ✓ 1396 —var. *humilior* Hort.
- 1397 *vulgaris* Mill. America bor.
- 1398 *Phyllocactus anguliger* Lem. Mexico.
- 1399 *crenatus* Walp. Honduras.
- 1400 *gracilis* Lem. Honduras.
- 1401 *Hookeri* Walp. Guian., Brasilia.
- 1402 *latifrons* Walp. Mexico.
- 1403 *Phyllanthus* Link. Amer. trop.

- 1404 *Rhipsalis fasciculata* Haw.  
India occ.
- 1405 *pentaptera* Pfeiff. Brasilia.

### *Calycanthaceae.*

- 1406 *Calycanthus occidentalis*  
Hook. et Arn. California
- 1407 *Chimonanthus fragrans*  
Lindl. Japonia, China.

### *Campanulaceae.*

- 1408 *Campanula alliariaefolia*  
Willd. Reg. Caucas., Asia min.
- 1409 *alpina* Jacq. Europa.
- 1410 *americana* Linn. Amer. bor.
- 1411 *Cervicaria* Linn. Europa.
- 1412 *elegans* Roem. et Schult. Sibiria.
- 1413 \**Erinus* Linn. Reg. medit.
- 1414 *Grossekii* Heuff. Hungaria.
- 1415 *latifolia* Linn. Asia, Europa.
- 1416 *medium* Linn. Europa austr.
- 1417 *pelviformis* Lem. Insul. Creta.
- 1418 *punctata* Lam. Sibiria, Japon.
- 1419 *rapunculoides* Linn. Europa, Asia temp.
- 1420 *Rapunculus* Linn. Europa, Oriens, Afr. et Asia bor.



- 1421 *Campanula rotundifolia* L i n .  
Reg. bor. temp.
- 1422 *Vidalii* H. C. W a t s. Insu-  
lae Azoricae.
- ✓1423 *Isotoma longiflora* P r e s l .  
Ind. occ.
- 1424 *Phyteuma Scheuchzeri* A l l .  
Europa centr. merid.
- 1425 *Platycodon grandiflorum* A .  
D C. Asia bor., China,  
Japon.
- 1426 *Specularia\*hybrida* D C. Eu-  
ropa temp., Africa bor.
- 1427 *pentagonia* D C. As. min.
- 1428 *Trachelium\*coeruleum* Linn.  
Italia cont. et Ins., Afr.  
bor.
- 1429 *Wahlenbergia capensis* A .  
D C. Afr. austr.
- 1430 *gracilis* S c h r a d. Geront.  
trop. et temp. austr.
- 1431 *nutabunda* D C. Baetic.,  
Sard., Sicilia, Calabr.
- 1432 *undulata* D C. Prom. b.  
Spei.

**Cannabaceae.**

- 1433 *Cannabis sativa* L i n n . Per-  
sia (cult).
- 1434 —var. *gigantea* H o r t .

**Capparidaceae.**

- 1435 *Capparis\*spinosa* L i n n . Si-  
cilia, etc.
- 1436 —var. *rupestris* (S i b . e t  
S m ). Italia, Graecia,  
Hisp. merid., Dalm., Ar-  
chip.

- 1437 *Cleome arborea* H. B. e t K .  
Venezuela.
- 1438 *brachycarpa* V a h l . Afr.  
bor., India bor. occ.
- 1439 *Candelabrum* S i m s. Hab?
- 1440 *gigantea* L i n n . America  
bor.
- 1441 *graveolens* R a f i n . Amer.  
bor.
- 1442 *muricata* S c h u l t . Ind.  
occ.
- 1443 *sesquipetala* H o r t .
- 1444 *speciosissima* D e p p e . Me-  
xico.
- 1445 *spinosa* J a c q . Amer. au-  
str.
- 1446 *uniglandulosa* C a v . Me-  
xico.
- 1447 *viscosa* L i n n . Geront. trop.
- 1448 *Gynandropsis pentaphylla*  
D C. India, Guian., Afr.  
or. et Aegypt., Am. me-  
rid.

**Caprifoliaceae.**

- 1449 *Lonicera\*canescens* S c h o-  
u s b . Sicilia, Maroccus.
- 1450 *\*Caprifolium* L i n n . Europ.  
austr.
- 1451 *chrysantha* T u r c z . Si-  
beria.
- 1452 *etrusca* S a n t i . Reg. me-  
dit.
- 1453 *fragrantissima* L i n d l .  
Chili.
- 1454 *gibbosa* W i l l d . Mexico.
- 1455 *grata* A i t . America sept.
- 1456 *iberica* B i e b . Reg. Caucas.
- 1457 *\*implexa* A i t . Reg. me-  
dit.
- 1458 *involverata* B a n k s . A-  
merica bor.
- 1459 *orientalis* L a m . Oriens,  
Reg. Himal.



- 1460 *Lonicera punicea* Sims.  
America bor.
- 1461 *tatarica* Linn. Sibiria.
- 1462 *Sambucus australis* Cham.  
et Schlect. Brasilia.
- 1463 *Ebulus* Linn. Europa,  
Caucasus.
- 1464 *Symphoricarpus microphyllus* H. B. et K. Mexico.
- 1465 *orbiculatus* Moench. Am.  
bor.
- 1466 *racemosus* Michx. Ame-  
rica bor.
- 1467 *Viburnum lantanoides* Mi-  
chaux. Am. bor.
- 1468 *macrophyllum* Thunbg.  
Japon.
- 1469 *odoratissimus* Ker. China.
- 1470 *prunifolium* Linn. Am.  
sept.
- 1471 *tauricum* Hort.
- 1472 \**Tinus* Linn. Europa au-  
str., occ., Africa bor.

**Caryophyllaceae.**

- 1473 *Arenaria caespitosa* Phil.  
Chill.
- 1474 *graminifolia* Schrad.  
Hung., Transylv., Ross.  
austr., Sibiria.
- 1475 \**serpyllifolia* Linn. var.  
*leptoclados* (Guss). Eu-  
ropa, Afr. bor., Asia  
minor.
- 1476 \**procumbens* Vahl. Hisp.  
et Ital. austr., Afr. bor.,  
Ins. Canariae.
- 1477 *sperguloides* Trev. Chill.
- 1478 *Cerastium glomeratum*  
Thuill. Reg. temp. et  
subtrop.
- 1479 *grandiflorum* Waldst.  
et Kit. Europa or., Reg.  
caucasica.

- 1480 *Cerastium lanatum* Lam.  
Reg. bor.
- 1481 *perfoliatum* Linn. Hisp.  
austr., Rossia austr., Asia  
minor.
- 1482 *semidecandrum* Linn. Eu-  
ropa, Asia min.
- 1483 *Corrigiola littoralis* Linn.  
Europa.
- 1484 *Cucubalus baccifer* Linn.  
Europa, Asia bor.
- 1485 *Dianthus Armeria* Linn.  
Europa or., Reg. cau-  
casica.
- 1486 *atrorubens* All. Europa  
austr.
- 1487 *barbatus* Linn. Europa.
- 1488 *britannicus* Hort.
- 1489 *chinensis* Linn. China.
- 1490 *ciliatus* Guss. Italia.
- 1491 *deltoides* Linn. Europa,  
excl. bor.
- 1492 *glacialis* Haenk. Europa  
alp.
- 1493 *hirtus* Vill. Gallia, Tau-  
ria.
- 1494 *Noëanus* Boiss. Rumelia.
- 1495 *plumarius* Linn. Europa  
med. praes. or.
- 1496 \**rupiculus* Biv. Sicilia, I-  
tal. merid.
- 1497 \**siculus* F. et C. Presl.  
Reg. medit.
- 1498 *superbus* Linn. Europa,  
Asia bor.
- 1499 *Gypsophila acutifolia* Fisch.  
Caucasus.
- 1500 *altissima* Linn. Sibiria.
- 1501 *elegans* M. B. Sinai, Cap-  
pad., Arm., Caucasus,  
etc.
- 1502 *glauca* Stev. Reg. cauc.
- 1503 *hirsuta* Sprgl. Graecia,  
Syria, Arabia.
- 1504 *perfoliata* Boiss. Syria,  
Arm., Persia, etc.
- 1505 *trichotoma* Wender. Reg.  
caucasica.



- 1506 *Loeflingia hispanica* L i n n .  
Hispan., Gallia austr., Afr.,  
bor.
- 1507 *Lychnis alba* M i l l . Europa.
- 1508 *brachypetala* S c h w . Reg.  
trop.
- 1509 *Coeli-rosa* D e s r . Reg.  
medit.
- 1510 —var. *oculata* (B a c k h).
- 1511 *coronaria* D e s r . Europa  
austr., Asia min.
- 1512 *dioica* L i n n . Europa.
- 1513 \**divaricata* R e c h b . Sicilia,  
Hispan.
- 1514 *Flos Jovis* D e s r . Helv.  
merid., Ital. bor., By-  
zanth.
- 1515 *Githago* S c o p . Europa,  
Siberia, Graecia, Anat.,  
Pers., etc.
- 1516 —var. *rubra* (P a t z e). Eu-  
ropa excl. australis.
- 1517 *haageana* L e m . Japon.
- 1518 *macrocarpa* B o i s s . et R.  
Reg. medit. occ.
- 1519 *Sartori* H o r t .
- 1520 *sylvestris* S c h k . Europa.
- 1521 *Viscaria* L i n n . Europa,  
Asia bor.
- 1522 *Polycarpon* \**tetraphyllum*  
L i n n . Reg. medit. et  
Europa omnis. fere cosm.
- 1523 *Queria hispanica* L i n n . Reg.  
medit. Caucas.
- 1524 *Saponaria cerastioides* F. et  
M. Reg. caspica.
- 1525 *officinalis* L i n n . Europa,  
Asia occ.
- 1526 *persica* B o i s s . Persia.
- 1527 *Vaccaria* L i n n . Europa,  
Asia min., Siberia.
- 1528 *Silene aegyptiaca* L i n n .  
America bor., Syria.
- 1529 *apetala* W i l l d . Europa  
austr.
- 1530 *aprica* T u r c z . Siberia,  
Oriens., Ross. merid.

- 1531 *Silene Armeria* L i n n . Gallia  
austr., Italia.
- 1532 *conica* L i n n . Europa,  
Oriens.
- 1533 *conoidea* L i n n . Hispan.,  
Gall. austr., Asia occ.,  
India or. bor.
- 1534 *crassipes* F e n z l . Syria.
- 1535 *Cucubalus* W i b e l . Eu-  
ropa, Afr. bor.
- 1536 —var. *commutata* (G u s s.).  
Europa austr. et medit.
- 1537 *dilleniana* S c h o t t . Gal-  
lia.
- 1538 *disticha* W i l l d . Balear.
- 1539 *Drummondi* H o o k . Amer.  
bor. occ.
- 1540 *echinata* O t t h . Graecia.
- 1541 \**fruticosa* L i n n . Graecia,  
Sicilia.
- 1542 \**fusca* L k . Lusit., Hispan.  
et Italia austr., Afr. bor.,  
Syria.
- 1543 \**gallica* L i n n . Europa,  
Africa bor.
- 1544 *Giraldi* G u s s . Italia.
- 1545 *glauca* P o u r r . Hispania.
- 1546 *hirsuta* L a g . Reg. medit.  
occ.
- 1547 *integripetala* B o r y e t  
C h a u b . Graecia.
- 1548 *italica* P e r s . Europa au-  
str., Africa bor.
- 1549 *juvenalis* D e l i l e . Asia  
min.
- 1550 *laciniata* C a v . America bor.  
occ.
- 1551 *latifolia* P o i r . Africa bor.
- 1552 *linicola* G m e l . Germania,  
Tyr., Lomb., Austr.
- 1553 *longiflora* E h r h . Europa  
or., Oriens.
- 1554 *lydia* B o i s s . Asia min.
- 1555 *muscipula* L i n n . Europa  
austr., Africa bor., Syria.
- 1556 *multifida* P e r s . Hunga-  
ria, Siberia.



- 1557 *Silene* \* *nocturna* L i n n .  
Reg. medit., Africa bor.,  
Asia occ.
- 1558 *Otites* S m. Europa, Oriens.
- 1559 *pendula* L i n n . Lusit.,  
Hisp., Italia, Creta et  
Smyrne.
- 1560 — var. *albiflora* H o r t .
- 1561 — var. *litorea* H o r t .
- 1562 \**rubella* L i n n . Lusit.,  
Hisp., Ital., Sard. et Si-  
cilia, Africa bor.
- 1563 *saxifraga* L i n n . Europa.
- 1564 *Schafta* G m l. Reg. Caucas.
- 1565 *sericea* A l l . Europa austr.
- 1266 *squamigera* B o i s s . Asia  
min., Syria.
- 1567 *striata* E h r e n b . Syria.
- 1568 *stricta* L i n n . Europa au-  
str.
- 1569 *stylosa* B u n g e . Sibiria  
altaic.
- 1570 *tridentata* D e s f . Reg. me-  
dit. occ.
- 1571 *Stellaria* \**media* L i n n . Orbis  
terr. fere omnis.
- 1572 — var. *apetala* (U c r i a)  
B o i s s . Cum specie.
- 1573 *Spergularia* *media* P r e s l .  
Europa.
- 1574 *Tunica* *velutina* F . e t M .  
Europa austr., Reg. Cau-  
cas.

**Casuarinaceae.**

- 1575 *Casuarina* *distyla* V e n t . Au-  
stralia.
- 1576 *equisetifolia* L i n n . Mala-  
ya, Insul. Pacif.
- 1577 *glauca* S i e b . Australia.
- 1578 *paludosa* S i e b . Austr.
- 1579 *stricta* A i t . Nova Hollan-  
da.

- 1580 *Casuarina* *torulosa* A i t . Nova  
Hollanda.

**Celastraceae.**

- 1581 *Celastrus* *buxifolius* L i n n .  
Prom. b. Spei.
- 1582 *lucidus* L i n n . Prom. b.  
Spei.
- 1583 *scandens* L i n n . America  
sept.
- 1584 *serratus* H o c h s t . Abys-  
sinia.
- ✓ 1585 *Elaeodendron* *australe* V e n t .  
Nova Hollanda.
- ✓ 1586 *capense* E c k l . et Z e y h .  
Prom. b. Spei.
- 1587 *Euonymus* *americanus* L i n n .  
Am. sept.
- 1588 *europaeus* L i n n . Europa.
- 1589 *fimbriatus* W a l l . Reg.  
Himal.
- 1590 *japonicus* L i n n . fil. Ja-  
ponia.
- 1591 — var. *fol. variegatis*.

**Chenopodiaceae.**

- 1592 *Atriplex* *fissivalvis* F . M u e l l .  
Australia.
- 1593 *holocarpa* F . M u e l l . Au-  
stralia.
- 1594 *halimoides* L i n d l . Au-  
stralia.
- 1595 *Kochiana* M a i d e n . et  
B e t c h . Australia.
- 1596 *leptocarpa* F . M u e l l . Au-  
stralia.
- 1597 *nummularia* L i n d l . Au-  
stralia.



- 1598 *Atriplex rosea* L i n n. Europa, Sibiria, Asia.  
 1599 *semibaccata* R. B r. Australia.  
 1600 *vesicaria* H e w a r d. Australia.  
 1601 *Basella rubra* L i n n. Asia et Africa trop.  
 1602 —var. *alba* (L i n n.). China, Japonia.  
 1603 *Beta vulgaris* L i n n. Europa, Afr. bor., Oriens.  
 1604 —var. *orientalis* (M o q.). India or.  
 1605 *Chenopodium album* L i n n. Omnis terr. orbis.  
 1606 *ambrosioides* L i n n. Am. bor. et trop., Europa austr., Afr. bor. et austr., India or.  
 1607 *Bonus Henricus* L i n n. Europa.  
 1608 *Botrys* L i n n. Reg. bor.  
 1609 *ficifolium* S m. Europa.  
 1610 *murale* L i n n. Orbis terr. fere omnis.  
 1611 *opulifolium* S c h r a d. Reg. bor.  
 1612 *polyspermum* L i n n. Europa, As. bor.  
 1613 *Quinoa* W i l l d. Am. australis.  
 ✓ 1614 *rubrum* L i n n. Europa, Asia bor.  
 1615 *Corispermum hyssopifolium* L i n n. Europa centr. or., Rossia, Sibiria, Himal., Tibet, Am. bor.  
 1616 *Hablitzia tamnoides* B i e b. Reg. Cauc.  
 1617 *Kochia Arenaria* R o t h. Europa austr., Asia oc.  
 1618 *Monolepis trifida* S c h r a d. Sibiria.  
 1619 *Roubieva multifida* M o c q. Am. austr.,  
 1620 *Salsola Kali* L i n n. Reg. bor. et austr. temp.

- 1621 *Suaeda fruticosa* F o r s k. Europa or. et medit., Africa bor., Ross., Arabia.

**Cistaceae.**

- 1622 *Cistus albidus* L i n n. Europa or. et Afr. bor., Reg. medit.  
 1623 *cyprius* L a m. Insul. Cyprus.  
 1624 *ladaniferus* L i n n. Reg. medit. occ.  
 1625 *monspeliensis* L i n n. Reg. medit. occ.  
 1626 *polymorphus* W i l l k. Reg. medit.  
 1627 *populifolius* L i n n. Reg. medit. occ.  
 1628 \**salvifolius* L i n n. Europa, Afr. bor., Reg. medit., Persia.  
 1629 *tauricus* F. et C. P r e s l. Tauria.  
 1630 \**villosus* L i n n. Italia, Afr. bor., Asia minor.  
 1631 *Helianthemum guttatum* M i l l. Europa medit. et austr., Africa bor., Syria.  
 1632 *ledifolium* M i l l. Europa austr.  
 1633 *niloticum* M o e n c h. Europa et Africa bor., Reg. medit., Caucasus, Persia, Armenia.  
 1634 *salicifolium* M i l l. Europa austr., Oriens.  
 1635 *roseum* M i l l. Asia min.  
 1636 *umbellatum* M i l l. Lusit., Hisp., Gallia medit. et austr., Graec.



- 1637 *Helianthemum variabile*  
Spach. Reg. medit.  
1638 *vulgare* Gaertn. Europa.

**Combretaceae.**

- 1639 *Anogeissus leycarpa* G. et  
P. Senegal, etc.  
1640 *Quisqualis indica* Linn. Asia  
trop.

**Compositae.**

- 1641 *Achillea cartilaginea* Ledeb.  
Europa, Sibiria, Oriens.  
1642 *clypeolata* Sibth. et Sm.  
Graecia, Oriens.  
1643 *compacta* Willd. Oriens.  
1644 *filipendulina* Lam. Caucasus,  
Oriens.  
1645 *lanata* Spr. Podolia.  
1646 \**ligustica* All. Italia, Graecia,  
Oriens.  
1647 *millefolium* Ledeb. Europa,  
Asia min.  
1648 *odorata* Linn. Europa, Oriens.  
1649 *Ptarmica* Linn. Reg. bor.  
temp.  
1650 *rosea* Waldst. Hungar.  
1651 *santolinoides* Lag. Hisp.  
1652 *sibirica* Ledeb. Reg. temp.  
bor.  
1653 *Achyrocline satureioides* DC.  
America merid.  
1654 *Actinella linearifolia* Torr.  
et Gray. Texas.  
1655 *Actinomeris squarrosa* Nutt.  
America bor. occ.  
1656 *tetraptera* DC. Mexico.

- 1657 *Ageratum conyzoides* Linn.  
Reg. trop.  
1658 *corymbosum* Zucc. Mexico.  
1659 *crispum* Hort.  
1660 *Ambrosia artemisioides* Meyen.  
et Walp. Peruvia.  
1661 *trifida* Linn. America  
bor.  
1662 *Ammobium alatum* R. Br.  
Nova Hollanda.  
1663 —var. *grandiflorum* Hort.  
1664 *Anacyclus clavatus* Pers.  
Reg. medit.  
1665 *officinarum* Hayne. Europa  
austr.  
1666 —var. *pulcher* Bess.  
1667 *pedunculatus* Pers. Bar-  
baria.  
1668 *radiatus* Lois. Reg. me-  
dit.  
1669 *Anthemis altissima* Linn.  
Europa, Oriens.  
1670 *arvensis* Linn. Europa.  
1671 *austriaca* Jacq. Ital. bor.,  
Reg. danub., Caucasus.  
1672 *carpatica* Willd. Europa,  
Asia min.  
✓1673 *Chamomilla* Willd. Eu-  
ropa austr.  
✓1674 *Cotula* Linn. Europa, A-  
frica bor., Oriens.  
1675 *mixta* Linn. Europa au-  
str. medit.  
1676 \**montana* Linn. var. *cupa-  
niana* Tod. Sicilia,  
Ital. medit.  
1677 *nobilis* Linn. Angl., Eu-  
rop. merid. et austr. occ.,  
Caucasus.  
1678 *peregrina* Linn. Italia,  
Graecia, Asia min.  
1679 \**punctata* Vahl. Sicilia,  
Atlas.  
1680 *rigescens* Willd. Reg.  
Caucas.



- 1681 *Anthemis ruthenica* B i e b.  
Europa austr. or., Reg.  
Caucas.
- 1682 *Aplopappus rubiginosus*  
T o r r. et G r a y. A-  
mer. bor.
- 1683 *Artemisia annua* L i n n. A-  
sia bor., Oriens.
- 1684 \**arborescens* L i n n. Italia,  
Oriens, Reg. medit.
- 1685 *camphorata* V i l l. Europa  
austr.
- 1686 *gigantea* H o r t.
- 1687 *japonica* T h n b g. Japo-  
nia.
- 1688 *lanata* W i l l d. Italia, Hi-  
sp., Taur.
- 1689 *mollissima* D. D o n. Ne-  
pal.
- 1690 *pontica* L i n n. Europa, Reg.  
Cauc., Song.
- 1691 *roxburghiana* B e s s. Reg.  
Himal.
- 1692 *variabilis* T e n. Neap., Hi-  
spania.
- 1693 *vulgaris* L i n n. Europa,  
Asia, Afr., Amer.
- 1694 *Aster alpinus* L i n n. Europa,  
Oriens.
- 1695 *azureus* L i n d l. Am. sept.
- 1696 *calendulaefolius* L e s s.  
Amer. sept.
- 1697 *concinus* W i l l d. Amer.  
sept.
- 1698 *Cymbalariae* A i t. Africa  
austr.
- 1699 *ericoides* L i n n. America  
sept.
- 1700 *formosissimus* H o r t. ex  
hort. Villmorin.
- 1701 *Herveyi* A. G r a y. Am.  
bor.
- 1702 *juncus* A i t. Am. bor.
- 1703 —var. *tenuifolius* H o r t.
- 1704 *laevis* L i n n. Am. sept.
- 1705 *Leucanthemus* R a f. Am.  
sept.
- 1706 *Aster longifolius* L a m. Amer.  
sept.
- 1707 —var. *bicolor* (D i e t r).  
Virginia.
- 1708 *Novae Angliae* L i n n. Am.  
sept.
- 1709 *Novi Belgii* L i n n. Am.  
sept.
- 1710 *racemosus* E l l. America  
bor.
- 1711 *rotundifolius* T h n b g.  
Prom. b. Spei.
- 1712 *scaberrimus* L e s s. Me-  
xico.
- 1713 *sericeus* V e n t. America  
sept.
- 1714 *sibiricus* L i n n. Sibiria,  
Am. bor. occ.
- 1715 *squarrosus* W a l t. Caro-  
lina.
- 1716 *tener* H a r v. Prom. b. Spei.
- 1717 *versicolor* W i l l d. Am.  
sept.
- 1718 *Atractylis*\**cancellata* L i n n.  
Reg. medit., Oriens.
- ✓ 1719 *Baccharis halimifolia* L i n n.  
Virginia, Carolina, Cuba.
- 1720 *rosmarinifolia* H o o k. e t  
A r n. Chill.
- 1721 *Baeria chrysostoma* F. et M.  
California.
- 1722 *Barnadesia rosea* L i n d l.  
America austr.
- 1723 *Bellis* \* *annua* L i n n. Reg.  
medit.
- 1724 *perennis* L i n n. (fl. pleno)  
Europa, Asia.
- 1725 *Bidens chrysanthemoides*  
M i c h. America bor.
- 1726 *ferulaefolia* D C. Mexico.
- 1727 *frondosa* L i n n. Amer.
- 1728 *grandiflora* B a l b. Am.  
austr.
- 1729 *pilosa* L i n n. Am. austr.,  
Ind. occ.
- 1730 —var. *leucantha* (W i l l d.).
- 1731 *tripartita* L i n n. Europa,  
Sibiria.



- 1732 *Borrichia frutescens* D C. Am.  
bor.
- 1733 *Bupthalmum speciosum*  
S c h r e b. Oriens.
- 1734 *Calendula \* arvensis* L i n n.  
Europa, Ins. Can., O-  
riens.
- 1735 *officinalis* L i n n. (fl. ple-  
no) Europa austr.
- 1736 *\*stellata* C a v. Sicilia, Afr.  
bor.
- 1737 *\*suffruticosa* V a h l. var.  
*fulgida* (R a f). Sicilia.
- 1738 *Callistephus hortensis* C o s s.  
China, Sibiria.
- 1739 *Carbenia benedicta* A d a n s.  
Reg. medit., Caucas.
- 1740 *Carduncellus \*caeruleus*  
L e s s. Afr. bor.
- 1741 - var. *albiflorus* H o r t.
- 1742 *Carduus \* corymbosus* T e n.  
Italia infer.
- 1743 *cernuus* S t e u d. Sibiria.
- 1744 *nutans* L i n n. Italia, O-  
riens.
- ✓1745 *Carlina lanata* L i n n. Reg.  
medit.
- ✓1746 *\*sicula* T e n. Sicilia.
- 1747 *Carthamus lanatus* L i n n.  
Europa austr., Asia min.
- 1748 *tinctorius* L i n n. Ind. or.,  
Aegypt.
- 1749 *Cassinia denticulata* R. B r.  
Australia.
- 1750 *Catananche coerulea* L i n n.  
Reg. medit.
- 1751 *Cenia turbinata* P e r s. Africa  
austr.
- 1752 *Centaurea africana* L a m. Afr.  
bor.
- 1753 *alba* L i n n. Reg. Caucas.,  
Europ. austr.
- 1754 *ambigua* G u s s. Italia.
- 1755 *aspera* L i n n. Europa au-  
stralis.
- 1756 *axillaris* W i l l d. Europa,  
Oriens.
- 1757 *Centaurea Calcitrapa* L i n n.  
Europa, Afr. bor.
- 1758 *cerinthifolia* S i b t. et S m.  
Graecia.
- 1759 *\*Cineraria* L i n n. Europa,  
Afr. bor.
- 1760 *collina* L i n n. Reg. medit.
- 1761 *Crocodylium* L i n n. Syria.
- 1762 *Cyanus* L i n n. Europa,  
Reg. Caucas.
- 1763 *diluta* (D r y a n d) A i t. A-  
frica bor.
- 1764 *dissecta* T e n. Italia, Grae-  
cia.
- 1765 *Fontanesii* S p a c h. Alge-  
ria.
- 1766 *gymnocarpa* M o r i s. Ins.  
Caprar.
- 1767 *imperialis* H o r t.
- 1768 *involutata* D e s f. Alg.
- 1769 *Kotschyana* H e u f f. Europa  
austr., Am. austr.
- 1770 *melitensis* L i n n. Europa,  
Asia austr.
- 1771 *\*nicaensis* A l l. Gallia, I-  
talia.
- 1772 *orphanidea* H e l d r. et  
S a r t. Graecia.
- 1773 *\* Parlatoris* H e l d r. Sici-  
lia.
- 1774 *pectinata* L i n n. Gallia  
austr.
- 1775 *pulcherrima* W i l l d. Ar-  
men., Caucas.
- 1776 *Salmantica* L i n n. Europa,  
Afr. bor.
- 1777 *Scabiosa* L i n n. Europa,
- 1778 *semijacea* H o r t.
- 1779 *Seridis* L i n n. Europa au-  
str.
- 1780 *\*sphaerocephala* L i n n.  
Europa merid.
- 1781 *solstitialis* L i n n. Europa.
- 1782 *splendens* L i n n. Hispan.,  
Italia.
- 1783 *\*sulphurea* W i l l d. Sicilia.
- 1784 *tatarica* L i n n. Tatar., O-  
riens.



- 1785 *Centaurea* \*tauromenitana  
G u s s. Sicilia.
- 1786 *Chardinia xeranthemoides*  
D e s f. Asia min., Per-  
sia.
- 1787 *Charieis heterophylla* C a s s.  
Africa. austr.
- 1788 *Chrysanthemum carinatum*  
S c h o u s b. Afr. bor.
- 1789 —var. *versicolor* (C a s s i n).
- 1790 *cinerariaefolium* V i s. Dal-  
matia.
- 1791 \**coronarium* L i n n. Euro-  
pa austr.
- 1792 —var. *Roxburghii* D e s f.  
Ind. or.
- 1793 *corymbosum* L i n n. Euro-  
pa, Afr. bor., Caucas.
- 1794 *decaisneanum* H o r t.
- 1795 *indicum* L i n n. China, Ja-  
pon.
- 1796 *Leucanthemum* L i n n. Eu-  
ropa, Asia bor.
- 1797 \**Myconis* L i n n. Europa  
austr.
- 1798 *paludosum* P o i r. Afr. bor.
- 1799 *Parthenium* B e r n h. Eu-  
ropa.
- 1800 *praealtum* V e n t. Asia  
min., Persia.
- 1801 *segetum* L i n n. Europa,  
Afr. bor., Asia occ.
- 1802 *sinense* S a b i n e. Japonia.
- 1803 *viscosum* D e s f. Reg. me-  
dit.
- 1804 *Cichorium Endivia* L i n n.  
Europa, Oriens.
- 1805 *Cladanthus arabicus* C a s s.  
Arabia?
- 1806 *Cnicus Casabonae* R o t h.  
Gallia, Ital., Marocc.
- 1807 *diacanthus* D e s f. Asia  
min., Syria.
- 1808 *giganteus* W i l l d. Reg.  
medit.
- 1809 *gnaphalioides* W i l l d. I-  
talia.
- 1810 *Cnicus stellatus* R o t h. Italia,  
Oriens.
- 1811 *syriacus* R o t h. Europa au-  
str., Afr. bor., Syria.
- 1812 *tuberosus* R o t h. Europa.
- 1813 *Wallichii* H o o k. Reg. Hi-  
mal.
- 1814 *Conyza chilensis* S p r. Gu-  
iana.
- 1815 *incana* W i l l d. Arabia.
- 1816 *ivaefolia* L e s s. Afr. au-  
stralis.
- 1817 *Coreopsis aurea* A i t. Am. bor.  
occ.
- 1818 *alkinsoniana* D o u g l. Am.  
bor. occ.
- 1819 *coronata* H o o k. Texas.
- 1820 *Drummondii* T o r r. et  
G r a y. Texas.
- 1821 *grandiflora* N u t t. Amer.  
bor.
- 1822 *lanceolata* L i n n. Amer.  
bor.
- 1823 *tinctoria* N u t t. Am. sept.
- 1824 *Cosmos bipinnatus* C a v. Am.  
bor., Mexico.
- 1825 *Cotula bipinnata* T h b g. Prom-  
b. Spei.
- 1826 *coronopifolia* L i n n. Euro-  
pa, Africa, austr.
- 1827 *tridentata* B t h. et H o o k.  
Aegypt.
- 1828 *Crepis aspera* L i n n. Syria.
- 1829 \**buxifolia* L i n n. Sicilia.
- 1830 *blattarioides* L i n n. Grae-  
cia.
- 1831 *Dioscoridis* L i n n. Grae-  
cia.
- 1832 *fastigiata* S c h. Malaya.
- 1833 *rubra* L i n n. Italia, Grae-  
cia.
- 1834 *setosa* H a l l. Europa, As-  
min.
- 1835 *Crupina* \* *vulgaris* C a s s.  
Reg. medit.
- 1836 *Cryptostemma calendulaceum*  
R. B r. Prom. b. Spei.



- 1837 *Cynara Cardunculus* L i n n.  
Reg. medit.
- 1838 *Dahlia variabilis* D e s f.  
Mexico.
- 1839 *Dimorphotheca pluvialis* M o e n c h. Prom. b. Spei.
- 1840 *Dysodia chrysanthemoides*  
L a g . Amer. bor.
- 1841 *Echinops exaltatus* S c h r a d.  
Hungaria.
- 1842 *macrochaetus* F r e s. Abys-  
sinia.
- 1843 *Ritro* L i n n. Reg. medit.,  
Oriens, Asia boreal.
- 1844 *sphaerocephalus* L i n n.  
Reg. medit., Oriens, Asia  
bor.
- 1845 *Eclipta erecta* L i n n. Co-  
smopol. trop.
- 1846 *Emilia sonchifolia* D C. Asia  
trop.
- 1847 *Encelia calva* A. G r a y.  
Texas.
- 1848 *Erechtites praealta* R a f. Am.  
bor. et austr.
- 1849 *Erigeron macranthum* N u t t.  
California.
- 1850 *Ethulia conyzoides* L i n n.  
Afr. et As. trop.
- 1851 *Eupatorium album* L i n n.  
Amer. bor.
- 1852 *aromaticum* L i n n. Am.  
bor.
- 1853 *atrorubens* (L e m.) H. P a n.  
Mexico.
- 1854 *calaminthaefolium* H. B. et  
K. Mexico.
- 1855 *cannabinum* L i n n. Euro-  
pa, Asia bor.
- 1856 *coelestinum* L i n n. Amer.  
bor., Ind. occ.
- 1856 *haageanum* R e g e l.
- 1858 *janthinum* H e m s l e y. Me-  
xico.
- 1859 *lucidum* O r t e g. Mexico.
- 1860 *macrophyllum* L i n n. Am.  
trop.
- 1861 *Eupatorium megalophyllum*  
K l a t t. Mexico.
- 1862 *Evax umbellata* G a e r t n.  
Reg. medit.
- 1863 *Felicia fragilis* C a s s. Africa  
austr.
- 1864 *Filago* \* *germanica* L i n n.  
Europa, Oriens.
- 1865 —var. *prostrata* A u c t.
- ✓ 1866 *Flaveria Contrayerba* P e r s.  
Am. trop.
- 1867 *Gaillardia aristata* P r e s l.  
Am. sept.
- 1868 *lanceolata* M i c h x. Amer.  
bor.
- 1869 *pulchella* F o u g e r. Amer.  
sept.
- 1870 —var. *lorentziana* H o r t.
- 1871 —var. *picta* (S w e e t).
- 1872 *Galactites* \* *tomentosa*  
M o e n c h. Reg. medit.
- 1873 *Galinsoga parviflora* C a v.  
America austr.
- 1874 *Gamolepis annua* L e s s. Afr.  
austr.
- 1875 *Gazania pinnata* L e s s. Prom.  
b. Spei.
- ✓ 1876 *Gerbera nivea* S c h. Reg.  
Himal.
- 1877 *Grindelia integrifolia* D C. A-  
mer. bor. occ.
- 1878 *squarrosa* D u n a l. Amer.  
bor. occ.
- 1879 *Guizotia abyssinica* C a s s. A-  
frica trop.
- 1880 *Gutierrezia Euthamiae* T o r r.  
et G r a y. Am. bor. occ.
- ✓ 1881 *Gynura aurantiaca* D C. Ja-  
va.
- 1882 *Helenium microcephalum*  
D C. Mexico.
- 1883 *undulatum* M a u n d. Ca-  
lifornia.
- 1884 *Helianthus annuus* L i n n.  
Am. sept.
- 1885 *argophyllus* T o r r. et.  
G r a y. Texas.



- 1886 *Helianthus debilis* Nutt.  
America bor.  
1887 *divaricatus* Linn. Amer.  
bor.  
1888 *doronicoides* Lam. Amer.  
sept.  
1889 *giganteus* Linn. Am.  
sept.  
1890 *incanus* Pers. Peruvia.  
1891 *longifolius* Pursh. Amer.  
bor.  
1892 *rigidus* Desf. Am. bor. occ.  
1893 *strumosus* Linn. America  
bor.  
1894 *Helichrysum augustifolium*  
D C. Reg. medit., Oriens.  
1895 *bracteatum* Willd. Au-  
stralia.  
1896 *lanatum* D C. Asia min.  
1897 *leucopsidium* D C. Austr-  
lia.  
1898 *orientale* Gaertn. Archip.,  
Asia minor.  
1899 \* *rupetrum* D C. Reg. medit.  
1900 — \* var. *panormitanum*  
(Tin). Panormum.  
1901 \* *saxatile* Moris. Sardi-  
nia.  
1902 — var. *Errerae* (Tin). Ins.  
Pantell.  
1903 *Stoechas* D C. Reg. medit.  
occ.  
1904 *Helipterum moschatum* Bth.  
Australia.  
1905 *polygalaefolium* D C. Au-  
stralia.  
1906 *roseum* Bth. Australia.  
1907 — var. *albiflorum* Hort.  
1908 *Heliopsis buphthalmoides*  
Dun. Mexico, Peruvia.  
1909 *laevis* Pers. Am. bor.  
1910 *padula* Wender. Hab?  
1911 *Hieracium foliosum* Wal-  
dst. Reg. Cauc.  
1912 \* *lucidum* Guss. Sicilia.  
1913 *Humea elegans* Sm. Austr.  
1914 *Hyoseris* \* *radiata* Linn.  
Reg. medit.

- 1915 *Hypochaeris*\* *aetnensis* Bth.  
et Hook. Sicilia.  
1916 *apargioides* Hook. et Arn.  
Chili.  
1917 \* *cretensis* Bth. et Hook.  
Sicilia, Graec.  
1918 *pinnatifida* Cyr. Italia.  
1919 *Hysterionica linearifolia*  
Bak. Brasilea.  
1920 *Inula crithmifolia* Linn.  
Reg. medit.  
1921 \* *gravcolens* Desf. Reg.  
medit.  
1922 *montana* Linn. Europa  
austr.  
1923 *Iurinea alata* Cass. Reg.  
Caucas.  
1924 *Iva frutescens* Linn. Am.  
sept.  
1925 *xanthifolia* Nutt. Am. se-  
pt.  
1926 *Lactuca altaica* Fisch. et  
Mey. Reg. altaica.  
1927 *Lactucarii* Lamott. Gall.  
1928 *sagittata* W. K. Europa au-  
str., Asia minor.  
1929 *saligna* Linn. Europa, Afr.  
bor. or.  
1930 *Scariola* Linn. Europa, O-  
riens.  
1931 *tenerrima* Pourr. Europa  
austr.  
1932 *Lasthenia glabrata* Lindl.  
California.  
1933 *Layia elegans*, Torr. et  
Gray. California.  
1934 *Leontodon asperrimus* Boiss.  
Asia minor., Persia.  
1935 *Leptosyne gigantea* Kel-  
logg. California.  
1936 *maritima* A. Gray. Cali-  
fornia.  
1937 *Leyssera capillifolia* Sprng.  
Reg. medit.  
1938 *Lindheimera texana* A.  
Gray. Texas.  
1939 *Lonas inodora* Gaertn.  
Reg. medit.



- 1940 *Madia elegans* D. Don. Am. bor. occ.
- 1941 *sativa* Molin. Am. bor. occ.
- 1942 *Matricaria ambigua* Hort.
- 1943 *corymbifera* D C. As. min., Persia.
- 1944 *Melampodium paludosum* H. B. et K. Am. austr.
- 1845 *Microseris linearifolia* Sch. Calif., Am. bor. occ.
- 1946 *Montanoa bipinnatifida* C. Hook. Mexico.
- 1947 *Moscharia pinnatifida* R. et Pav. Chili.
- 1948 *Odontospermum maritimum* Sch. Reg. medit.
- 1949 *Onopordon illyricum* Linn. Europa austr., Asia min.
- 1950 *Osteospermum moniliferum* Linn. Prom. b. Spei.
- 1951 *Pallenis* \* *spinosa* Cass. Reg. medit., Oriens.
- 1952 *Pectis linifolia* Linn. India occ.
- 1953 *Picridium vulgare* Desf. Reg. medit.
- 1954 *Picris* \* *aculeata* Vahl. Sicilia, Afr. bor.
- 1955 \* *echioides* Linn. Europa, Afr. bor.
- 1956 *pauciflora* Willd. Europa austr., Oriens.
- 1957 \* *sprengeliana* Poir. Europa austr., Asia minor, Aegypt.
- 1958 *Pluchea Dioscoridis* D C. Africa trop.
- 1959 *odorata* Cass. Amer. australis.
- 1960 *Podachenium paniculatum* Benth. Mexico.
- 1961 *Podanthus ovatifolius* Lag. Bras., Chili.
- 1962 *Polypteris texana* A. Gray. Mexico.
- 1963 *Psiadia glutinosa* Jacq. Ins. Maurit.
- 1964 *Pulicaria* \* *odora* Rehb. Europa austr.
- 1965 *Rhagadiolus Hedypnoides* All. Reg. medit.
- 1866 \*—var. *polymorphus* (D C).
- 1967 \*—var. *setosus* (Auct).
- 1968 \*—var. *tubaeformis* (Ten).
- 1969 *pendulus* Benth. et Hook. Am. sept., Mexico.
- 1970 *Rodigia commutata* Spreng. Graecia.
- 1971 *Rudbeckia amplexicaulis* Vahl. Am. sept., Mex.
- 1972 *digitata* Mill. Amer. bor.
- 1973 *fulgida* Ait. Amer. bor.
- 1974 *hirta* Linn. Amer. bor.
- 1975 *laciniata* Linn. Am. bor.
- 1976 *lanceolata* Bert. Am. bor.
- 1977 *maxima* Nutt. Am. bor.
- 1978 *speciosa* Wender. Amer. bor.
- 1979 *Santolina rosmarinifolia* Linn. Europa austr.
- 1980 *viridis* Willd. Europa austr.
- 1981 *Sanvitalia procumbens* Lam. Mexico.
- 1982 *Scorzonera crocifolia* Sibth. et Sm. Graecia.
- 1983 \* *deliciosa* Guss. Sicilia.
- 1984 \* *hirsuta* Linn. Europa australis.
- 1985 *laciniata* Linn. Reg. medit. et Caucas.
- 1986 *Scolymus hispanicus* Linn. Reg. medit.
- 1987 *Selago cinerea* Linn. Afr. trop.
- 1988 *Senecio acanthifolius* Homb. et Jacquinet. Patagon.
- 1989 *ambiguus* D C. Italia.
- 1990 *Anteuphorbium* Sch. Afr. austr.
- 1991 *articulatus* Sch. Africa austr.
- 1992 *australis* Willd. Australia.



- 1993 *Senecio bicolor* T o d. Italia ,  
Graecia.
- 1994 \**candidus* D C. Sicilia.
- 1995 *Cineraria* D C. Reg. medit.
- 1996 *cruentus* D C. Insulae Ca-  
nar.
- 1997 *Senecio crassifolius* D C. A-  
merica austr.
- 1998 \**delphinifolius* V a h l. Reg  
medit.
- 1999 \**Doria* L i n n. Europa au-  
str., Oriens.
- 2000 *elegans* L i n n. Africa au-  
str.
- 2001 \**erraticus* B e r t. Europa,  
Oriens,
- 2002 *gallicus* W i l l d. Europa.
- 2003 *gnaphalodes* S i e b. Insula  
Cret.
- 2004 *grandifolius* L e s s. Me-  
xico.
- 2005 *hadiensis* F o r s k. Arabia
- 2006 *japonicus* S c h. Japonia.
- 2007 *Kaempferi* D C. Japonia.
- 2008 *kleinioides* O l i v. Africa  
trop.
- 2009 *macranthus* A. R i c h. Au-  
stralia.
- 2010 \**Mandraliscae* (T i n .). Ins.  
Vulcanus.
- 2011 *maritimus* L i n n. Afr. au-  
str.
- 2012 *nebrodensis* L i n n. Europa  
austr., Afr. bor.
- 2013 *Petasites* D C. Am. austr.
- 2014 *scandens* W i l l d. Reg.  
Himal.
- 2015 *vagus* F. M u e l l. Austr-  
lia.
- 2016 \**vulgaris* L i n n. Europa,  
(cosmop. inquil.)
- 2017 *Serratula quinquefolia* B b-  
r s t. Reg. Caucas.
- 2018 *Silphium integrifolium* M e h x.  
Am. bor.
- 2019 *perfoliatum* L i n n. Amer.  
bor.
- 2020 *Silphium trifoliatum* L i n n.  
Amer. bor.
- 2021 *Silybum eburneum* C o s s.  
e t D r. Afr. bor.
- 2022 *marianum* G a e r t n. Eu-  
ropa.
- 2023 *Solidago canadensis* L i n n.  
Am. sept.
- 2024 *ellyphica* A i t. Am. bor.
- 2025 *flabelliformis* W e n d l.
- 2026 *latifolia* L i n n. Am. sept.
- 2027 *macrophylla* H e r b. Amer.  
bor.
- 2028 *odora* A i t. Am. sept.
- 2029 *sempervirens* L i n n. Am.  
sept.
- 2030 —var. *lithospermifolia*  
W i l l d.
- 2031 *serotina* A i t. Amer. sept.
- 2032 *Virga-aurea* L i n n. Reg.  
temp. bor.
- 2033 *Sonchus asper* V i l l. Co-  
smopol.
- 2034 *fruticosus* L i n n. Ins. Ma-  
deira.
- 2035 *maritimus* L i n n. Europa,  
Reg. medit.
- 2036 \**oleraceus* L i n n. Cosmo-  
pol.
- 2037 *palustris* L i n n. Europa,  
Asia min.
- 2038 \**tenerrimus* L i n n. Reg.  
medit.
- 2039 *Spilanthes Acmella* M u r r.  
Cosm. trop. et subtrop.
- 2040 *Stevia ovata* L a g. Mexico.
- 2041 *pilosa* C a v. Am. austr.
- 2042 *Tagetes erecta* L i n n. Me-  
xico.
- 2043 —var. *fl. pleno* H o r t.
- 2044 *lucida* C a v. Mexico.
- 2045 *patula* L i n n. Mexico.
- 2046 *Tanacetum achilleoides* D C.  
Mongolia.
- 2047 *vulgare* L i n n. Europa,  
Asia bor.



- 2048 *Taraxacum montanum* D C.  
Italia.
- 2049 *officinale* W i g g. Reg. bor.  
et austr. temp.
- 2050 *Tarhonanthus camphoratus*  
L i n n. Africa or. et  
austr.
- 2051 *Thelesperma filifolium* A.  
G r a y. Am. bor. occ.
- 2052 — var. *grandiflorum* H o r t.
- 2053 *Tragopogon\* Cupani* G u s s.  
Sicilia.
- 2054 *crocifolius* L i n n. Europa  
austr.
- 1055 *floccosus* W. K. Europa or.,  
As. bor.
- 2056 *porrifolium* L i n n. Reg.  
medit.
- 2057 *Trilisa odoratissima* C a s s.  
America bor.
- 2058 *Urospermum\* Dalechampii*  
F. W. S c h m i d t. Eu-  
ropa austr.
- 2059 *picroides* F. W. S c h m i d t.  
Europa austr.
- 2060 *Verbesina alata* L i n n. Am.  
trop.
- 2061 *crocata* L e s s. Mexico.
- 2062 *encelioides* B e n t h. et  
K o o k. Amer. bor. austr.
- 2063 *occidentalis* W a l t. Amer.  
bor.
- 2064 *virginica* L i n n. America  
sept.
- 2065 *Vernonia altissima* N u t t.  
Am. trop.
- 2066 *ambigua* K o t s c h t. et  
P e y r. Africa trop.
- 2067 *angustifolia* M i c h y. Am.  
sept.
- 2068 *anthelmintica* W i l l d.  
Himal.
- 2069 *baccharioides* H. B. et K.  
Nova Granata.
- 2070 *corymbosa* L e s s. Prom.  
b. Spei.
- 2071 *eminens* B i s c h. Afr. bor.

- 2072 *Vernonia fasciculata* M i c h x.  
Am. sept.
- 2073 *profuga* D e N o t. America?
- 2074 *Viguera tomentosa* A. G r a y.  
California.
- 2075 *Volutarella Lippii* C a s s.  
Amer. austr., Ins. Cana-  
riae.
- 2076 *muricata* B. e. H. Maroc-  
co.
- 2077 *Xanthium canadense* M i l l.  
Am. bor. austr.
- 2078 *orientale* L i n n. China,  
Jap., Ceyl.
- 2079 *spinosum* L i n n. Cosmo-  
pol.
- 2080 *Strumarium* L i n n. Cosmo-  
pol.
- 2081 *Xeranthemum annuum* L i n.  
Europa aust.
- 2082 *cylindraceus* L i n n. Eu-  
ropa austr., Asia min.
- 2083 *inapertum* M i l l. Reg. me-  
dit., Caucasus.
- 2084 *ornatum* C o s s. Europa  
austr.
- 2085 *Zacintha verrucosa* G a e r t n.  
Europa austr.
- 2086 *Zinnia elegans* J a c q. Me-  
xico.
- 2087 *Ghiesbreghtii* V e r l o t. Me-  
xico.
- 2088 *haageana* R g l. America  
trop.
- 2089 *pauciflora* L i n n. Amer.
- 2090 *verticillata* A n d r. Me-  
xico.
- 2091 *Zoëgea Leptaurea* L i n n.  
Syria, Mesopot.

**Convolvulaceae.**

- ✓ 2092 *Argyreia Roxburghi* A r n.  
Ind. or.



- 2093 *Convolvulus altheoides* L i n n.  
Reg. medit.
- 2094 \**arvensis* L i n n. Gerontog.  
Reg. temp.
- 2095 *cantabricus* L i n n. Europa,  
Oriens.
- 2096 \**Cneorum* L i n n. Europa  
austr.
- 2097 *elongatus* W i l l d. Insul.  
Canar.
- 2098 *farinosus* L i n n. Africa au-  
str.
- 2099 *mauritanicus* B o i s s. Afr.  
bor.
- 2100 *oleaefolius* D e s r. Graecia.
- 2101 *Scammonia* L i n n. Asia  
minor.
- 2102 \**siculus* L i n n. Reg. medit.
- 2103 \**tricolor* L i n n. Europa  
medit.
- 2104 *turbinifolius* H o r t. Hab?
- 2105 *Cuscuta*\**Epithymum* M u r r.  
Europa, Asia bor.
- 2106 *Dichondra repens* F o r s t.  
var. *sericea* (S w). Reg.  
trop. et subtr.
- 2107 *Evolvulus alsinoides* L i n n.  
Amphig. trop.
- 2108 *Ipomoea Bona-nox* L i n n.  
Amer. trop.
- 2109 *coccinea* L i n n. Am. ca-  
lid.
- 2110 *cordigera* M a r t. Hab?
- 2111 *dissecta* W i l l d. Geront.  
trop.
- 2112 *Hardingii* P a x t. America  
trop.
- 2113 *hederacea* J a c q. Amphig.  
trop.
- 2114 —var. *imperialis* H o r t.
- 2115 *Learii* P a x t. America  
trop.
- 2116 *lutea* H e m s l. Guatimala.
- 2117 *obscura* H a s s k. Java.
- 2118 *purpurea* R o t h. America  
calid.
- 2119 *rubro-coerulea* H o o k. Me-  
xico.

- 2120 *Ipomoea schiedeana* H a m l t.  
Mexico.
- 2121 *superba* L e d e b. Hab?
- 2122 *triloba* L i n n. Hab?
- 2123 *versicolor* M e i s s n. Ame-  
rica trop.
- 2124 *Jacquemontia capitata* G.  
D o n. Africa trop.
- 2125 *Nolana atriplicifolia* D. D o n.  
Peruvia.
- 2126 *prostrata* L i n n. Peruvia.

**Cornaceae.**

- 2127 *Cornus candidissima* M i l l.  
Am. bor.
- 2128 *capitata* W a l t. Himalaya.
- 2129 *fastigiata* M i c h x. Am.  
bor.
- 2130 *macrophylla* W a l l. Reg.  
Himal., China, Japon.
- 2131 *sanguinea* L i n n. Europa,  
As. bor.
- 2132 *stricta* L a m. Am. bor.
- 2133 *tatarica* M i l l. Sibiria.

**Crassulaceae.**

- ✓ 2134 *Cotyledon alba* L i n n. Me-  
xico.
- ✓ 2135 *agavoides* B a k e r. Me-  
xico.
- ✓ 2136 *apolina* H o r t.
- ✓ 2137 *atropulla* H o r t.
- ✓ 2138 *Barbeyi* S c h w. Abyss.,  
Arab.
- ✓ 2139 *bracteolata* B a k e r. N. Gra-  
nata.
- ✓ 2140 *californica* B a k e r. Ame-  
rica bor. occ.



- ✓ 2141 *Cotyledon campanulata* Hort.
- ✓ 2142 *desmetiana* Hmsl. Mexico.
- ✓ 2143 *farinosa* Baker. Califor.
- ✓ 2144 *fruticosa* Hort.
- ✓ 2145 *glauca* Baker. Mexico.
- ✓ 2146 *globosa* Hort.
- ✓ 2147 *imbricata* Deleuil. Mexico.
- ✓ 2148 *linguaefolia* Pall. Sib.
- ✓ 2149 *magnifica* Hort.
- ✓ 2150 *mirabilis* Hort.
- ✓ 2151 *mutabilis* Deleuil. Mexico.
- ✓ 2152 *nivalis* Hort.
- ✓ 2153 *orbiculata* Linn. Prom. b. Spei.
- 2154 *Pachyphytum* Baker. Mexico.
- ✓ 2155 *pulverulenta* Bak. Calif.
- ✓ 2156 *quitensis* Bak. Equador.
- 2157 *retusa* Baker. Mexico.
- ✓ 2158 *scaphylla* Deleuil. Mexico.
- ✓ 2159 *Scheidekeri* De Smet. Mexico.
- 2160 *secunda* Baker. Mexico.
- ✓ 2161 *Uhinchi* Hort.
- ✓ 2162 *Umbilicus* Linn. Europa, Asia min.
- 2163 *Crassula canescens* Roem. et Schult. Prom. b. Spei.
- 2164 *falcata* Wendl. Prom. b. Spei.
- 2165 *marginalis* (Soland) Ait. Prom. b. Spei.
- 2166 *Kalanchöe crenata* Haw. Prom. b. Spei.
- 2167 —var *aegyptiaca* DC.
- ✓ 2168 *Rochea coccinea* DC. Prom. b. Spei.
- ✓ 2169 *marmorata* Baker. Abyss.
- 2170 *Sedum album* Linn. Europa, Asia bor.
- 2171 *coeruleum* Vahl. Reg. medit.

- 2172 *Sedum nicaense* All. Reg. medit.
- 2173 *pruinatum* Brot. Reg. med. occ.
- 2174 *\*stellatum* Linn. Europa austr.
- ✓ 2175 *Sempervivum blandum* Scott. Transsylv.
- ✓ 2176 *canariense* Linn. Insul. Canar.
- ✓ 2177 *ciliatum* Willd. Insul. Canar.
- ✓ 2178 *cuneatum* Webb et Berth. Insul. Canar.
- ✓ 2179 *frutescens* Haw. Insul. Canar.
- ✓ 2180 *globiferum* Linn. Europa or., Asia min.
- ✓ 2181 *youngianum* Webb et Berth. Ins. Canar.

**Cruciferae.**

- 2182 *Aethionema cordifolium* DC. Oriens.
- 2183 *Alyssum creticum* Linn. Creta.
- 2184 *calycinum* Linn. Europa, Oriens.
- 2185 *incanum* Linn. Europa, Sibiria.
- 2186 *macrocarpum* DC. Gallia austr.
- 2187 *maritimum* Lam. Europa.
- 2188 *marschallianum* Andr. z. Caucasus.
- 2189 *rostratum* Stev. Graecia, Asia min.
- 2190 *saxatile* Linn. Europa.
- 2191 *sinuatam* Linn. Europa, Asia min.



- 2192 *Arabis alpina* L i n n. Euro-  
pa, Amer. bor.
- 2193 *cebbennensis* D C. Gallia.
- 2194 *muralis* B e r t. Graecia.
- 2195 \**sicula* H u e t. Sicilia.
- 2196 *Biscutella auriculata* L i n n.  
Reg. medit.
- 2197 *cichorifolia* L o i s e l. Mont.  
Piren.
- 2198 \**didyma* L i n n. Reg. me-  
dit., Persia.
- 2199 *lejocarpa* D C. Oriens.
- 2200 *Brassica abyssinica* A. B r.  
Abyssinia.
- 2201 *alba* B o i s s. Europa, O-  
riens, Ind. orient.
- 2202 *campestris* L i n n. Cosmop.  
orb. vet.
- 2203 —var. *arborea* S t e u d.
- 2204 *carinata* A. B r a u n. A-  
byssinia.
- 2205 \**fruticulosa* C y r. Italia, Reg  
medit.
- 2206 \**incana* T e n. Italia.
- 2207 *japonica* S i e b o l d. Hab?
- 2208 *juncea* C o s s. Asia temp.  
et trop.
- 2209 *nigra* K o c h. Cosmopol.,  
cult.
- 2210 *lanceolata* L a n g e. Dania
- 2211 \**macrocarpa* G u s s. Sici-  
lia.
- 2212 *oleracea* L i n n. Cosmop.,  
cult.
- 2213 *pubescens* L i n n. Europa  
austr.
- 2214 *robertiana* J. G a y. Europa.
- 2215 \**rupestris* R a f. Sicilia.
- 2216 *Schimperi* B o i s s. Arabia.
- 2217 *Braya alpina* S t e r n b. et  
H o p p e. Alp. Europae.  
Reg. bor.
- 2218 *Bunias Erucago* L i n n. Eu-  
pa austr., As. minor,  
Syria.
- 2219 —var. *macroptera* (R c h b).
- 2220 *orientalis* L i n n. Europa,  
or., As. min.
- 2221 *Cakile* \* *maritima* S c o p.  
Europa, Afr. bor., Am.  
sept,
- 2222 *Camelina dentata* P e r s. Eu-  
ropa.
- 2223 *sylvestris* W a l l r. Europa,  
As. minor.
- 2224 *Capsella Bursa-pastoris* M e-  
d i c. Reg. temp.
- 2225 *procumbens* F r i e s. Reg.  
temp.
- 2226 *Cardamine hirsuta* L i n n.  
Cosmop. reg. temp. et  
subtr.
- 2227 *Cheiranthus Cheiri* L i n n.  
Europa.
- 2228 *mutabilis* L' H e r i t. Ins.  
Madeir. et Canar.
- 2229 *Chorispora iberica* D C. As.  
minor., Persia.
- 2230 *tenella* D C. Caucas., Hi-  
mal., Pers., Afghan.
- 2231 *Cochlearia acaulis* D e s f.  
Lusit., Afr. bor.
- 2232 *glastifolia* L i n n. Europa.
- 2233 *Conringia clavata* B o i s s.  
As. min., Syria.
- 2234 *planisiliqua* F i s c h. et  
M e y. Af. occ.
- 2235 *Crambe hispanica* L i n n. Reg.  
medit.
- 2236 *maritima* L i n n. Europa.
- 2137 *Diplotaxis muralis* D C. Eu-  
ropa.
- 2238 *pendula* D C. Reg. medit.,  
Oriens.
- 2239 *tenuifolia* D C. Reg. medit.,  
Asia min.
- 2240 \**viminea* D C. Reg. medit.,  
Europa et Asia.
- 2241 *Eruca cappadocica* R e u t.  
Asia min.
- 2242 *Erysimum cuspidatum* D C.  
Graecia, Asia minor, Per-  
sia.
- 2243 *longifolium* D C. Africa  
bor.
- 2244 *incanum* K u n z e. Hisp.



- 2245 *Erysimum perofskianum* F. et M. Reg. Caucas., Afghan.
- 2246 *Farsetia clypeata* R. Br. Europa austr., Oriens.
- 2247 *Heliophila pilosa* Lam. var. *arabioides* (Sim s). Prom. b. Spei.
- 2248 — var. *integrifolia* Linn. l. c.
- 2249 *Hesperis tristis* Linn. Europa austr.
- 2250 *Iberis amara* Linn. Europa.
- 2251 *intermedia* G u e r s e n t. Gallia.
- 2252 *pinnata* Linn. Europa austr.
- 2253 \**semperflorens* Linn. Europa austr.
- 2254 *umbellata* Linn. Europa austr.
- 2255 *Isatis aleppica* Scop. Asia min., Syria.
- 2256 *Boisseriana* Reich b. Samarkand.
- 2257 *costata* C. A. M e y. Himal., Altai.
- 2258 *heterocarpa* Regel. Turkestan.
- 2259 *japonica* Mi q. Japonia.
- 2260 *littoralis* Ste v. Tauria.
- 2261 *praecox* Kit. Europa.
- 2262 *tinctoria* Linn. Europa, Oriens.
- 2263 *Lepidium papillosum* F. v. Muell. Australia.
- 2264 *perfoliatum* Linn. Europa austr., Oriens.
- 2265 *phlebopetalum* F. v. Muell. Austral.
- 2266 *sativum* Linn. Oriens.
- 2267 *virginicum* Linn. America bor.
- 2268 *Lunaria annua* Linn. var. *biennis* (M o e n c h). Europa.
- 2269 *Malcolmia bicolor* Boiss. et Heldr. Graecia.
- 2270 *flexuosa* Sibth. et Sm. Graecia.
- 2271 *maritima* R. Br. Reg. med.
- 2272 *Matthiola* \* *incana* R. Br. (pl. var.) Reg. med.
- 2273 *Moricandia arvensis* D C. Reg. med.
- 2274 *Nasturtium officinale* R. Br. Reg. bor temp.
- 2275 *palustre* D C. Reg. bor. et austr.
- 2276 *Notoceras canariense* R. Br. Reg. med., Oriens, Ind. bor. occ.
- 2277 *Ochthodium aegyptiacum* DC. Cylicia, Syria, Aegypt.
- 2278 *Raphanus Landra* Morett. Italia.
- 2279 *maritimus* Sm. Europa occ.
- 2280 *sativus* Linn. Europa.
- 2281 *Rapistrum perenne* All. Europa, Oriens.
- 2282 *rugosum* All. Europa, Oriens.
- 2283 *Senebiera Coronopus* Poir. Cosmop.
- 2284 *pinnatifida* D C. Cosmop.
- 2285 *Sisymbrium* \* *Alliaria* Scop. Europa, Oriens, Reg. Him.
- 2286 *erysimoides* Desf. Reg. med., Africa trop., Arabia.
- 2287 *Iris* Linn. Europa, Asia et Africa bor.
- 2288 — var. *millefolium* (W. et B.).
- 2289 *Loeselii* Linn. Europa or., Himal.
- 2290 \**officinalis* Scop. Afr. bor., Europa.
- 2291 \**polyceratium* Linn. Europa austr., As. minor.
- 2292 *supinum* Linn. Europa merid.



- 2293 *Sisymbrium \*thalianum* G a y.  
Reg. temp.  
2294 *Succowia balearica* M e d i c.  
Reg. medit.

**Cucurbitaceae.**

- 2295 *Benincasa cerifera* S a v i. A-  
sia, Afr. austr. trop.  
2296 *Bryonopsis laciniosa* N a u d.  
Asia, Africa, Australia  
trop.  
2297 *Citrullus Colocynthis* S c h r  
a d. Afr. calid.  
2298 *Coccinia indica* W i g h t. Asia  
trop.  
2299 *Cucumis Anguria* L i n n. A-  
mer. trop.  
2300 *pustulatus* H o o k. Africa  
or. et trop.  
2301 *sativus* L i n n. India or.  
2302 *Cucurbita coronata* H o r t.  
2303 *maxima* D u c h e s n e. As.  
trop., Abyss.  
2304 *moschata* D u c h e s n e.  
Asia trop.  
2305 *Pepo* L i n n. (pl. var.) A-  
fr. trop., Oriens.  
2306 *Cyclanthera pedata* S c h r a d.  
Mexico.  
2307 —var. *edulis* H o r t.  
2308 *Ecballium Elaterium* A. Ri-  
c h. Reg. medit.  
2309 *Lagenaria vulgaris* S e r.  
(pl. var.) Reg. trop. et  
subtrop.  
2310 *Luffa aegyptiaca* M i l l. Ge-  
ront. reg. trop.  
2311 *acutangula* R o x b. Reg.  
trop.  
2312 *Momordica Balsamina* L i n n.  
Amphig. trop.  
2313 *Charantia* L i n n. Ind. or.  
2314 *Hüberi* T o d. Amphig.

- 2315 *Sicyos bryoniaefolia* M o r i s.  
Chili.  
2316 *Trichosanthes anguinea* L i n.  
Asia trop.

**Cupuliferae.**

- 2317 *Alnus glutinosa* M e d i c. Eu-  
ropa, Asia bor.  
2318 *Quercus Cerris* L i n n. Eu-  
ropa, Oriens.  
2319 —var. *austriaca* (W i l l d.).  
2320 *coccifera* L i n n. Oriens,  
Reg. medit.  
2321 *Ilex* L i n n. Reg. medit.,  
Oriens.  
2322 —var. *Fordii* (C a r r.).  
2323 —var. *macrocarpa* (G u s s.).  
2324 —var. *pyramidalis* H o r t.  
2325 *lanuginosa* L a m. (non  
D o n). Reg. medit.  
2326 —var. *microcarpa* (G u s s.).  
2327 —var. *sicula* B o r z i.  
2328 *lusitanica* L a m. Reg. me-  
dit., Oriens.  
2329 —var. *boetica* (B u e k).  
2330 *pedunculata* W i l l d. Reg.  
medit. et austr., Europa,  
Oriens.  
2331 —var. *brutia* (T e n.).  
2332 *polymorpha* C h m s s. et  
S c h l e h t. Mexico.  
2333 *pseudo-Suber* S a n t i. Reg.  
medit., Europa, Oriens.  
2334 *Robur* L i n n. Europa, As.  
occ.  
2335 *Suber* L i n n. Reg. medit.  
et Oriens.  
2337 *Toza* B o s c. Europa austr.  
2337 *virginiana* M i l l. America  
bor.



**Dipsacaceae.**

- 2338 *Cephalaria corniculata* R. et S. Banatus.  
 2339 *dipsacoides* Boiss. Asia min.  
 2340 *leucantha* Schrad. Hisp., Gall.  
 2341 *procera* Fisch. Asia minor.  
 2342 *rigida* R. et S. Prom. b. Spei.  
 2343 *Dipsacus Fullonum* Linn. Europa, Reg. cauc.  
 2344 *laciniatus* Linn. Europa, Oriens.  
 2345 *plumosus* C. Koch. Europa, Reg. Caucas.  
 2346 *sylvestris* Mill. Europa, Oriens.  
 2347 *Scabiosa arvensis* Linn. Europa, Reg. cauc.  
 2348 *brachiata* Sibth. et Sm. Europa, Graecia, Asia minor.  
 2349 *ciliata* Spr. Graecia.  
 2350 *\*cretica* Linn. Ins. Creta, Sicilia.  
 2351 *graminifolia* Linn. Europa.  
 2352 *leucophylla* Berl. Hab?  
 2353 *\*limonifolia* Vahl. Sicilia.  
 2354 *maritima* Linn. Reg. medit., Ins. Canariae.  
 2355 —var. *grandiflora* (Scop).  
 2356 —var. *calyptrocarpa* (St. Am).  
 2357 *orientalis* Lag. Oriens.  
 2358 *palestina* Linn. Asia min., Persia, Syria.  
 2359 *plumosa* Sibth. et Sm. Graecia, Syria, Persia.  
 2360 *pyrenaica* All. Europa austr.  
 2361 *stellata* Linn. Reg. medit. occ.  
 2362 *triniaeifolia* Frivald. Graecia, Rumelia.

**Ebenaceae.**

- ✓ 2363 *Diospyros Ebenum* Koen. Ind. or., Himal.

**Elaeagnaceae.**

- 2364 *Elaeagnus angustifolia* Linn. Europa, As. bor.  
 2365 *argentea* Pursh. America trop.  
 2366 *latifolia* Linn. Asia trop.  
 2367 *multiflora* Thbg. Japonia.  
 2368 *umbellata* Thbg. Japonia.

**Ericaceae.**

- 2369 *Arbutus Andrachne* Linn. Reg. medit. or.  
 2370 *canariensis* Duham. Ins. Canariae.  
 2371 *\*Unedo* Linn. Reg. medit., Hibern.  
 2372 *Erica peduncularis* Salisb. Prom. b. Spei.  
 2373 *stricta* Donn. Prom. b. Spei.

**Euphorbiaceae.**

- 2374 *Alkornea ilicifolia* Muell. Australia.  
 2375 *rhamnoides* Muell. Asia trop.



- 2376 *Buxus balearica* L a m. Ins.  
Bal., Sard.
- 2377 *japonica* M u e l l. Japo-  
nia.
- 2378 *sempervirens* L i n n. Eu-  
ropa, Oriens, As. temp.
- 2379 — var. fol. arg. variegatis.
- 2380 — var. fol. aureo-variegatis
- 2381 — var. fol. marginatis.
- 2382 *Croton ciliato-glanduliferus*  
O r t e g. Mexico, Cuba.
- 2383 *Chrozophora tictoria* J u s s.  
Europa austr., Oriens.  
Afr. bor. et Ind. or.
- 2384 *Euphorbia berteriana* B a l b.  
India occ.
- 2385 \**biglandulosa* D e s f. Ital.  
merid., Sicilia, Oriens.
- 2386 \**Bivonae* S t e u d. Africa  
bor., Sicilia.
- 2387 *canariensis* L i n n. Ins.  
Canar.
- 2388 *coralloides* L i n n. Italia.
- 2389 \**dendroides* L i n n. Reg.  
medit.
- 2390 *dulcis* L i n n. Europa.
- 2391 *gerardiana* J a c q. Euro-  
pa.
- 2392 *grandidens* H a w. Africa  
austr.
- 2393 \**helioscopia* L i n n. Euro-  
pa, Asia.
- 2394 *heterophylla* L i n n. Am.  
bor.
- 2395 *Lathyris* L i n n. Europa  
austr.
- 2396 *maculata* L i n n. America  
bor.
- 2397 *marginata* P u r s h. Am.  
bor.
- 2398 *Ornithopus* J a c q. Prom.  
b. Spei.
- 2399 *Peplis* L i n n. Reg. me-  
dit.
- 2400 *peplodes* G o u a n. Europ.  
medit., Africa bor.
- 2401 *Euphorbia pinea* L i n n.  
Reg. medit.
- 2402 *platiphylla* L i n n. Euro-  
pa.
- 2403 *prostrata* A i t. America bo-  
realis.
- ✓ 2404 *Regis-Jubae* W e b b et  
B e r t h. Ins. Teneriff.
- 2405 *royleana* B o i s s. Reg. Hi-  
malayca.
- 2406 *rothiana* S p r e n g. India  
or.
- 2407 *Schimperi* P r e s l. Ata-  
bia, Abyss.
- 2408 *segetalis* L i n n. Europa.
- 2409 *semiperfoliata* V i v. Sardin.
- 2410 *spinosa* L i n n. Europa  
austr.
- 2411 *virosa* W i l l d. Africa au-  
str.
- 2412 *Wulfenii* H o p p e. Dalma-  
tia.
- 2413 *Fluggea microcarpa* B l u m e.  
Gerout. temp.
- ✓ 2414 *Jatropha aconitifolia* M i l l.  
Am. bor.
- ✓ 2415 *gossypifolia* L i n n. Am.  
et Afr. trop.
- ✓ 2416 *urens* L i n n. Am. trop.
- 2417 *Mallotus japonicus* M u e l l.  
Japon.
- ✓ 2418 *Manihot carthaginensis*  
M u e l l. Amer. trop.
- 2419 *Mercurialis annua* L i n n.  
Europa, Afr. bor.
- 2420 *Phyllanthus angustifolius*  
S w. Ind. occ.
- ✓ 2421 — var. *elongatus* (S t e u d).
- ✓ 2422 *grandifolius* L i n n. Am.  
austr..
- 2423 *latifolius* S w. Jamaica.
- 2424 *montanus* S w. Jamaica.
- 2425 *Securinega elliptica* T u r c z.  
Cuba.
- 2426 *Ricinus* \* *communis* L i n n.  
(p l. var.). Reg. trop. et.  
subtrop., apud nos indi-  
genatus.



**Ficoidaceae.**

- 2427 *Mesembryanthemum acutangulum* H a w. Prom. b. Spei.
- 2428 *Aitonis* J a c q. Prom. b. Spei.
- 2429 *bicolor* L i n n. Prom. b. Spei.
- 2430 *blandum* H a w. Prom. b. Spei.
- 2431 — var. *fl. roseis*.
- 2432 *caspicum* H o r t. Prom. b. Spei.
- 2433 *caulescens* M i l l. Prom. b. Spei.
- 2434 *coccineum* H a w. Prom. b. Spei.
- 2435 *cordifolium* L i n n. Prom. b. Spei.
- 2436 *crystallinum* L i n n. Graecia, Calif., Prom. b. Spei.
- 2437 *cruciatum* H a w. Prom. b. Spei.
- 2438 *cultratum* S a l m. D y c k. Prom. b. Spei.
- 2439 *deflexum* A i t. Prom. b. Spei.
- 2440 *deltoides* L i n n. Prom. b. Spei.
- 2441 *depressum* H a w. Prom. b. Spei.
- 2442 *difforme* L i n n. Prom. b. Spei.
- 2443 *elegans* J a c q. Prom. b. Spei.
- 2444 *falciforme* H a w. Prom. b. Spei.
- 2445 *filamentosum* L i n n. Prom. b. Spei.
- 2446 *forficatum* L i n n. Prom. b. Spei.
- 2447 *geminatum* H a w. Prom. b. Spei.
- 2448 *heteropetalum* H a w. Prom. b. Spei.
- 2449 *includens* H a w. Prom. b. Spei.
- 2450 *Mesembryanthemum inflexum* H a w. Prom. b. Spei.
- 2451 *Lehmanni* E c k l. et Z e y h. Prom. b. Spei.
- 2452 *linguiforme* L i n n. Prom. b. Spei.
- 2453 — var. *latum* H o r t.
- 2454 *lunatum* W i l l d. Prom. b. Spei.
- 2455 *multiflorum* H a w. Prom. b. Spei.
- 2456 *muricatum* H a w. Prom. b. Spei.
- 2457 *mutabile* H a w. Prom. b. Spei.
- 2458 — var. *crassum* H o r t.
- 2459 *perfoliatum* M i l l. Prom. b. Spei.
- 2460 — var. *identulum* H o r t.
- 2461 *polyanthon* H a w. Prom. b. Spei.
- 2462 *pameridiamum* L i n n. Prom. b. Spei.
- 1493 *radiatum* H a w. Prom. b. Spei.
- 2464 *rigidum* H a w. Prom. b. Spei.
- 2465 *rubrocinctum* H a w. Afr. trop.
- 2466 — var. *albiflorum* H o r t.
- 2467 — var. *fol. crassioribus*.
- 2468 *spectabile* H a w. Prom. b. Spei.
- 2469 *spinosum* L i n n. Prom. b. Spei.
- 2470 *splendens* L i n n. Prom. b. Spei.
- 2471 *tricolorum* H a w. Prom. b. Spei.
- 2472 *uncatum* L i n n. Prom. b. Spei.
- 2473 *Sesuvium Portulacastrum* L i n n. Reg. trop.
- 2474 *Tetragonia echinata* A i t. Prom. b. Spei.



**Gentianaceae.**

- 2475 *Chlora*\*perfoliata L i n n.  
Europa, Asia min.  
2476 *Limnanthemum* nymphaeoi-  
des. H o f f m g. et L i n k.  
Europa, Asia bor.  
2477 *Villarsia* ovata V e n t. Afr.  
austr.

**Geraniaceae.**

- 2478 *Erodium* absinthoides V i l l d.  
Asia min.  
2479 *Ciconium* W i l l d. Reg.  
medit., Oriens.  
2480 *cicutarium* L' H è r i t. Reg.  
medit., Asia media.  
2481 *gruinum* S o l a u d. Euro-  
pa austr., Oriens.  
2482 *malachoides* W i l l d. Reg.  
medit., Oriens.  
2483 *petraeum* W i l l d. Reg.  
medit. occ.  
2484 *Geranium* batrachooides  
C a v. Europa.  
2485 \*molle L i n n. Europa,  
Afr. bor., Asia centr.  
2486 *nepalense* S w e e t. India  
or., China.  
2487 *pratense* L i n n. Europa,  
As. bor.  
2488 *pyrenaicum* B u r m. Eu-  
ropa, As. min.  
2489 \*robertianum L i n n. Reg.  
bor. temp.  
2490 *sanguineum* L i n n.  
Europa, Reg. caucas.  
2491 *sylvaticum* L i n n. Europa,  
As. min.  
2492 *Wilfordi* M a x i m. Man-  
churia.

- 2493 *Impatiens* Balsamina L i n n.  
Asia trop.  
2494 *capensis* M e e r b. Prom. b.  
Spei.  
2495 *Roylei* W a l p. Reg. Himal.  
2496 *scabrida* D C. Reg. Hima!  
2497 *Limnanthes* Douglasii R. B r.  
Am. bor. occ.  
2498 *Oxalis* asinina J a c q. (bulb).  
Prom. Spei.  
2499 *Bowiei* L i n d. Prom. b.  
Spei.  
2500 *brasiliensis* L o d d. (bulb).  
Brasilia.  
2501 *carnosa* M o l i n. Chili.  
2502 \*cernua T h b g. (bulb).  
Prom. b. Spei; nunc apud  
nos indigenata et late  
diffusa.  
2503 *compressa* L i n n. (bulb).  
Prom. b. Spei.  
2504 *Consolei* T o d. (bulb). Afr.  
austr.  
2505 *Coppoleri* T o d. (bulb).  
Afr. austr.  
2506 *corniculata* L i n n. Reg.  
trop.  
2507 —var. *tropaeoloides* H o r t.  
Reg. trop.  
2508 *fabaeifolia* J a c q. (bulb).  
Afr. austr.  
2509 *flava* L i n n. (bulb). Prom.  
b. Spei.  
2510 *floribunda* L e h m. Brasi-  
lia.  
2511 —var. *albiflora* H o r t.  
2512 *fuscata* J a c q. (b u l b).  
Prom. b. Spei.  
2513 *hirta* L i n n. (bulb). Prom.  
b. Spei.  
2514 *lasiandra* Z u c c. (bulb).  
Mexico.  
2515 *laxa* H o o k. et A r n.  
Chili.  
2516 *lilacina* K l o t z. (bulb).  
Mexico.  
2517 *longisepala* T o d. (bulb).  
Africa austral.



- 2518 *Oxalis Majoranae* T o d.  
(bulb). Hort. Pan.
- 2519 *purpurea* L i n n. (bulb).  
Prom. b. Spei.
- 2520 *purpurata* J a c q. (bulb).  
Prom. b. Spei.
- 2521 *Regnellii* M i q. Brasilia.
- 2522 *tetraphylla* C a v. (bulb).  
Mexico.
- 2523 *valdiviensis* B a r n. Chili.
- 2524 *variabilis* J a c q. (bulb).  
Prom. b. Spei.
- 2525 *Pelargonium amplissimum*  
W e n d l. Prom. b. Spei.
- 2526 *athamanthoides* L' H è r i t.  
Prom. b. Spei.
- 2527 *australe* J a c q. Reg. au-  
str.
- 2528 *capitatum* A i t. Prom. b.  
Spei.
- 2529 *crithmifolium* S m. Prom.  
b. Spei.
- 2530 *denticulatum* J a c q. Prom.  
b. Spei.
- 2531 *discipes* H a w. Prom. b.  
Spei.
- 2532 *ficifolium* H f f m g g. Prom.  
b. Spei.
- 2533 *formosissimum* P e r s.  
Prom. b. Spei.
- 2534 *graveolens* L' H è r i t.  
Prom. b. Spei.
- 2535 *Héritieri* S w e e t. Prom. b.  
Spei.
- 2536 *inquinans* A i t. (pl. var).  
Prom. b. Spei.
- 2537 *lappaceum* H f f m g g.  
Prom. b. Spei.
- 2538 *malvaefolium* J a c q. Prom.  
b. Spei.
- 2539 *multibracteatum* H o c h s t.  
Abyss.
- 2540 *ovale* L' H è r i t. Prom. b.  
Spei.
- 2541 *papilionaceum* A i t. Prom.  
b. Spei.
- 2542 *peltatum* A i t. Prom. b.  
Spei.
- 2543 *Pelargonium quercifolium*  
L' H è r i t. Prom. b. Spei.
- 2544 *quinatum* S i m s. Prom. b.  
Spei.
- 2545 *Radula* L' H è r i t. Prom. b.  
Spei.
- 2546 —var. *roseum* (R. B r.).
- 2547 *roseum* A i t. Prom. b.  
Spei.
- 2248 *saniculaefolium* W i l l d.  
Prom. b. Spei.
- 2549 *scandense* E h r h. Prom. b.  
Spei.
- 2550 *scutatum* S w e e t. Prom.  
b. Spei.
- 2551 *Skelii* H f f m g g. Prom. b.  
Spei.
- 2552 *ternatum* J a c q. Prom. b.  
Spei.
- 2553 *tetragonum* L' H è r i t. Prom.  
b. Spei.
- 2554 *tomentosum* J a c q. Prom.  
b. Spei.
- 2555 *villosum* S w e e t. Hab?
- 2556 *vitifolium* L' H è r i t. Prom.  
b. Spei.
- 2557 *zonale* L' H è r i t. (pl. var).  
Prom. b. Spei.
- 2558 *Tropaeolum majus* L i n n.  
Peruvia.
- 2559 *lobbianum* H o r t. V e i t c h.  
Nova Granata.

**Gesneriaceae.**

- ✓ 2560 *Alloplectus sanguineus*  
M a r t. America austr.
- ✓ 2561 *Columnnea Lindleyana* P a s q.  
Hab?
- 2562 *Gloxinia variabilis* C a r r.  
Hab?



**Globulariaceae.**

- 2563 *Globularia Alypum* L i n n.  
Reg. medit.  
2564 *salicina* L i n n. Ins. Ma-  
deira.

**Hamamelidaceae.**

- ✓ 2565 *Parrotia Persica* C. A. M e y.  
Persia, Reg. cauc.

**Hydrophyllaceae.**

- 2566 *Nemophila insignis* B e n t h.  
California.  
2567 *maculata* B e n t h. Cali-  
fornia.  
2568 *Mentziesii* H o o k. et A r n.  
America bor. occ.  
2569 *Phacelia circinata* J a c q.  
Am. bor. occ., Chili.  
2570 *congesta* H o o k. Texas.  
2571 *divaricata* A. G r a y. Ca-  
lifornia.  
2572 *Parryi* T o r r. California.  
2573 *tanacetifolia* B e n t h. Cali-  
fornia.  
2574 *Whitlavia* A. G r a y. Ca-  
lifornia.  
✓ 2575 *Wigandia urens* H. B. K.  
Venezuela.

**Hypericaceae.**

- 2576 *Hypericum androsaemum*  
L i n n. Eüropa, Asia  
min.  
2577 *canadense* L i n n. Amer.  
bor.  
2578 *elatum* A i t. Am. bor.  
2579 *hircinum* L i n n. Reg. me-  
dit.  
2580 *hirsutum* L i n n. Europa,  
Asia bor.  
2581 *orientale* L i n n. Asia mi-  
nor.  
2582 *perfoliatum* L i n n. Italia,  
Graecia, As. min.  
2583 \**perforatum* L i n n. Euro-  
pa, As. et Am. bor.  
2584 *polyphyllum* B o i s s. Ci-  
licia.  
2585 *tomentosum* L i n n. Reg.  
medit.

**Illiciaceae.**

- 2586 *Ilex Aquifolium* L i n n. Eu-  
ropa, Asia occ.  
2587 —var. *fol. variegatis* H o r t.  
2588 *dipyrena* W a l l. Reg. Hi-  
mal.  
2589 *Nemopanthus fascicularis*  
R a f. America bor.



**Illecebraceae.**

- 2590 *Herniaria latifolia* L a p. Mont.  
Pyren.  
2591 *pyrenaica* J. G a y. Mont.  
Pyren.  
2592 *Paronychia\*argentea* L a m.  
Reg. medit.  
2593 *Pollichia campestris* A i t. A-  
frica austr.

**Juglandaceae.**

- 2594 *Carya olivaeformis* N u t t.  
Am. bor.  
2595 *Juglans nigra* L i n n. Am.  
bor.  
2596 *regia* L i n n. As. occ., Hi-  
mal.

**Labiatae.**

- 2597 *Ajuga\* orientalis* L i n n. Si-  
cilia, Oriens.  
2598 *\*Iva* S c h r e b. Reg. me-  
dit.  
2599 *\*reptans* L i n n. Europa.  
2600 *Amethystea coerulea* L i n n.  
Siberia.  
2601 *Amphycome arguta* R o y l.  
Reg. Himal.  
2602 *Anisochilus distichus* H o r t.  
2603 *Audibertia stachyoides* B t h.  
California.  
2604 *Ballota acetabulosa* B e n t h.  
Graecia, As. min.  
2605 *hirsuta* B e n t h. Hisp., Afr.  
bor.

- 2606 *Ballota hispanica* B e n t h.  
Europa austr.  
2607 *nigra* L i n n. Europa, O-  
riens, Afr. bor.  
2608 *rupestris* V i s. Dalmat.  
2609 *saxatilis* S i e b e r. Syria,  
Asia minor.  
2610 *Calamintha Acinos* C l a i r v.  
Europa, Reg. cauc.  
2611 *\*Clinopodium* B e n t h. Reg.  
bor., Oriens.  
2612 *Nepeta* S a v i. Europa, Afr.  
bor. Oriens.  
2613 *officinalis* M n c h. Europa,  
Oriens.  
2614 *Coleus barbatus* B e n t h. A-  
frica trop.  
2615 *hybridus* H o r t.  
2616 *Penzigi* S c h w. Abyssinia.,  
2617 *Dracocephalum Moldavica*  
L i n n. Europa, As. bor.  
2618 *peregrinum* L i n n. Sibi-  
ria.  
2619 *roseum* H o r t.  
2620 *Elsholtzia cristata* W i l l d.  
Europa, Asia bor.  
2621 —var. *Patrini* (Gark).  
2622 *Hemigenia purpurea* R. B r.  
Australia.  
2623 *Horminum pyrenaicum* L.  
Europa austr.  
2624 *Hyssopus officinalis* L i n n.  
var. *albus* H o r t. Euro-  
pa, As. temp.  
2625 *Lallemantia canescens* F i-  
s c h. et M e y. Asia  
min., Persia.  
2626 *Lamium\*amplexicaule*  
L i n n. Europa, Asia bor.  
2627 *Orvala* L i n n. Europa au-  
str.  
2628 *Lavandula multifida* L i n n.  
Reg. medit. occ.  
2629 *Spica* C a v. Reg. medit.  
2631 *vera* D C. Reg. medit.  
2632 *Leonotis Leonurus*. R. B r.  
Prom. b. Spei.



- 2632 *Leonurus Cardiaca* L i n n .  
Reg. bor. temp.
- 2633 *sibiricus* L i n n . Sibiria,  
China.
- 2634 *Leucas martinicensis* R. B r .  
Amphig. trop.
- 2635 *Lophanthus anisatus* B t h .  
Amer. bor. occ.
- 2636 *nepetoides* B t h . America  
bor.
- 2637 *Lycopus* \* *europaeus* L i n n .  
Europa, As. bor.
- 2638 —var. *menthaefolius* (M a b)  
Gallia.
- 2639 *Marrubium astracanicum*  
J a c q . Asia. min., Per-  
sia.
- 2640 *leonuroides* D e s v . Reg.  
Caucas.
- 2641 *supinum* L i n n . Europa  
austr.
- 2642 —var. *sericeum* B o i s s .
- 2643 *vulgare* L i n n . Europa,  
Asia, Africa bor.
- 2644 *Melissa officinalis* L i n n .  
Reg. medit., Oriens.
- 2645 *Mentha Pulegium* L i n n . Eu-  
ropa, Asia, Afr. bor.
- 2646 *rotundifolia* H u d s . Euro-  
pa, Asia, Afr. bor.
- 2647 — var. *macrostachya*  
(T e n ).
- 2648 *sylvestris* L i n n . Reg. bor.  
temp.
- 2649 *viridis* L i n n . Europa, A-  
sia, Africa bor.
- 2650 *Micromeria approximata*  
R e h b . Europa medit.
- 2651 *graeca* B e n t h . Ital. me-  
rid., Sicilia, Oriens.
- 2652 *juliana* B e n t h . Reg. me-  
dit. occ.
- 2653 *rupestris* B e n t h . Europa  
austr.
- 2654 *Moluccella spinosa* L i n n .  
Europa austr., Syria.
- 2655 *Monarda bradburiana* B e c k .  
America bor.
- 2656 *Monarda didyma* L i n n .  
America bor.
- 2657 *punctata* L i n n . America  
bor.
- 2658 *Mosla ocymoides* B u c h .  
H a m . China.
- 2659 *Nepeta Cataria* L i n n . Eu-  
ropa, Oriens, Himal.
- 2660 *grandiflora* B b r s t . Reg.  
caucas.
- 2661 *racemosa* L a m . America  
Persia.
- 2662 *ruderalis* B u c h . H a m .  
Europa, Oriens.
- 2663 *Ocimum Basilicum* L i n n .  
Asia occ. trop.
- 2664 —var. *anisatum* H o r t .
- 2665 —var. *bullatum* H o r t .
- 2666 —var. *microphyllum* H o r t
- 2667 *campechianum* M i l l . Am.  
centr.
- 1668 *gracile* B t h . Africa trop.
- 2669 *micranthum* W i l l d . Am.  
bor. et austr.
- 2670 *sanctum* L i n n . Geront.  
reg. trop.
- 2671 *viride* W i l l d . Afr. trop.
- 2672 *Origanum Dictamnus* L i n .  
Creta.
- 2673 *iibanoticum* B o i s s . Syria.
- 2674 *Majorana* L i n n . Europa.
- 2675 *pulchrum* B o i s s . Oriens.
- 2676 *vulgare* L i n n . Europa,  
As. bor.
- 2677 —var. *viride* W i l l d .
- 2678 *Perilla arguta* B t h . China
- 2679 *ocimoides* L i n n . Ind. or.
- 2680 *Phlomis armeniaca* W i l l d .  
Asia min.
- 2681 *chrysophylla* B o i s s . Sy-  
ria.
- 2682 *ferruginea* T e n . Italia,  
Graccia.
- 2683 *purpurea* L i n n . Hisp.,  
Lusit.
- 2684 *viscosa* P o i r . Syria.
- 2685 *Physostegia virginiana*  
B e n t h . America bor.



- 2686 *Plectranthus amethystoides* Benth. China.
- 2687 *glaucocalyx* Maxim. America.
- 2688 *hadiense* Schwf. Abyssinia.
- 2689 *herbaceus* Schwf. Abyssinia.
- 2690 *Prasium \*majus* Linn. Reg. medit. temp.
- 2691 *Preslia cervina* Fresen. Europa austr.
- 2692 *Prunella laciniata* Linn. Europa, Africa bor., Oriens.
- 2693 *\*vulgaris* Linn. Reg. temp.
- 2694 *Pycnanthemum lanceolatum* Prsh. Am. sept.
- 2695 *Rosmarinus \*officinalis* Linn. Reg. medit.
- 2696 *Salvia amarissima* Ortega. Mexico.
- 2697 *argentea* Linn. Reg. medit. austr.
- 2698 *azurea* Lam. Am. sept.
- 2699 *Beckeri* Trautv. Reg. cauc.
- 2700 *bicolor* Lam. Reg. medit.
- 2701 *bracteata* Russel. Asia min., Syria.
- 2702 *candidissima* Vahl. Asia min.
- 2703 *canariensis* Linn. Ins. Canariae.
- 2704 *Candelabrum* Boiss. Hisp.
- 2705 *coccinea* Juss. Am. bor. trop.
- 2706 *confertiflora* Pohl. Brasilia.
- 2707 *confusa* Benth. Europa austr.
- 2708 *crassifolia* Desf. Europa merid.
- 2709 *cretica* Linn. Hispania, Creta.
- 2710 *dumetorum* Andrzej. Europa bor.
- 2711 *Salvia farinacea* Benth. Texas, Mexico.
- 2712 *glutinosa* Linn. Europa austr., Oriens, Reg. Himal.
- 2713 *Horminum* Linn. Reg. medit.
- 2714 —var. *bract. albis* Hort.
- 2715 —var. *bract. roseis* Hort.
- 2716 —var. *bract. violaceis* Hort.
- 2717 *lanceolata* Brouss. Mexico.
- 2718 *lavandulaefolia* Vahl. Europa merid.
- 2719 *leucantha* Cav. Mexico.
- 2720 *lyrata* Linn. Am. bor.
- 2721 *mexicana* Linn. Mexico.
- 2722 *nilotica* Murr. Aegypt.
- 2723 *nutans* Linn. Europa austr. occ.
- 2724 *officinalis* Linn. Reg. medit.
- 2725 *pendula* Vahl. Europa or.
- 2726 *polystachya* Ortega. Mexico.
- 2727 *pratensis* Linn. Europa.
- 2728 *regeliana* Trautv. Caucasus.
- 2729 *roemeriana* Scheel. Texas, Mexico.
- 2730 *Sclarea* Linn. Reg. medit., Oriens.
- 2731 *spicata* Schult. Mexico.
- 2732 *splendens* Ker. et Gawl. Brasilia.
- 2733 *Tenorii* Spr. Reg. medit.
- 2734 *tiliaefolia* Vahl. Mexico.
- 2735 *\*verbenaca* Linn. Europa, Oriens.
- 2736 —var. *verbenacoides* (Brot).
- 2737 *virgata* Ait. Europa austr. or., Oriens.
- 2738 *Satureja \*cuneifolia* Ten. Reg. medit.
- 2739 *hortensis* Linn. Reg. medit., Oriens.
- 2740 *montana* Linn. Europa austr., Reg. caucas.



- 2741 *Scutellaria albida* L i n n.  
Europa or., Oriens.
- 2742 *altissima* L i n n. Europa  
austr., Reg. caucas.
- 2743 *galericulata* L i n n. Reg.  
bor. temp.
- 2744 \**peregrina* L i n n. Europa  
austr., Oriens.
- 2745 *Ventenati* L i n n. Nov.  
Gran.
- 2746 *versicolor* N u t t. America  
bor.
- 2747 *Sideritis* \* *romana* L i n n.  
Reg. medit.
- 2748 *Stachys Bridgesii* B e n t h.  
Chili.
- 2749 *lanata* J a c q. Byzanth.,  
Persia, Caucas.
- 2750 *Mialhesii* N o è. Algeria.
- 2751 *recta* L i n n. Europ. austr.,  
Reg. cauc.
- 2752 *saturejoides* M o n t. et  
A u c h. Mesopot., Syria.
- 2753 *sericea* W a l l. Himal., As.  
bor.
- 2754 *sylvatica* L i n n. Europ.,  
Himal., As. bor.
- 2755 *Teucrium Botrys* L i n n. Eu-  
ropa, Africa bor.
- 2756 *Chamaedrys* L i n n. Europa,  
As. bor., Oriens.
- 2757 \**flavum* L i n n. Reg. me-  
dit.
- 2758 \**fruticans* L i n n. Reg. me-  
dit. occ.
- 2759 *lucidum* L i n n. Reg. me-  
dit.
- 2760 *Polium* L i n n. Reg. me-  
dit., Oriens.
- 2761 *Scordium* L i n n. Europa,  
Afr. bor.
- 2762 *Scorodonia* L i n n. Euro-  
pa.
- 2763 *Westringia rosmariniformis*  
L i n n. Australia.

**Lauraceae.**

- 2764 *Laurus nobilis* L i n n. Reg.  
medit.
- 2765 *iteophylla* B o r z i.
- 2766 *Lindera lucida* (B l u m e) H.  
P a n. Java.
- 2767 *Persea indica* S p r. Ins. Ca-  
nariae.

**Leguminosae.**

- 2768 *Abrus precatorius* L i n n.  
Reg. trop.
- ✓ 2769 *Acacia anceps* D C. Austral.
- ✓ 2770 *bahyensis* B t h. America  
trop.
- ✓ 2771 *Cavenia* B e r t. Ind. or.
- ✓ 2772 *cibaria* F. M u e l l. Au-  
stralia.
- 2773 *cyanophylla* L i n d l. Au-  
str.
- 2774 —var. *latifolia* H o r t.
- ✓ 2775 *Cyclops* C u n n g. Austr-  
lia.
- 2776 *decurrens* W i l l d. Au-  
stralia.
- ✓ 2777 *dodonaeifolia* W i l l d. Au-  
stralia.
- ✓ 2778 *elata* C u n n g. Australia.
- 2779 *elongata* S i e b. Austr-  
lia.
- ✓ 2780 *falcata* W i l l d. Australia.
- 2781 *farnesiana* W i l l d. Reg.  
trop.
- ✓ 2782 *flicina* W i l l d. Mexico.
- ✓ 2783 *Giraffae* W i l l d. Prom. b.  
Spei.
- 2784 *horrida* W i l l d. Prom. b.  
Spei.
- 2785 —var. *capensis* (B u r c h).
- 2786 *linearis* S i m s. Australia.
- 2787 *linifolia* W i l l d. Australia.



- 2788 *Acacia longifolia* Willd.  
Australia.
- 2789 *longissima* Wendl. Australia.
- 2790 —var. *glauca* Hort.
- ✓ 2791 *Maideni* F. Muell. Australia.
- ✓ 2792 *Martii* Benth. Brasilia.
- 2793 *melanoxylon* R. Br. Australia.
- 2794 —var. *latifolia* Hort.
- 2795 *microbotrya* Bth. Australia.
- ✓ 2796 *modesta* Wall. India or.
- 2797 *neriifolia* Cunn. Australia.
- ✓ 2798 *notabilis* F. Muell. Australia.
- 2799 *obtusata* Sieber. Austr.
- ✓ 2800 *penninervis* Sieb. Australia.
- ✓ 2801 *pluinosa* Cunn. Australia.
- 2802 *rostellifera* Bth. Australia.
- ✓ 2803 *ruvida* Cunn. Australia.
- 2804 *salicina* Lindl. Australia.
- 2805 *saligna* Wendl. Australia.
- 2806 *stricta* Willd. Australia.
- 2807 *suaveolens* Willd. Australia.
- 2808 *tenuifolia* F. Muell. Australia.
- 2809 *uncinella* Bth. Australia.
- 2810 *undulata* Willd. Australia.
- 2811 *verticillata* Willd. Australia.
- ✓ 2812 *viarum* Allem. Brasilia.
- 2813 *Adenocarpus intermedius* DC.  
Europa, Oriens.
- 2814 *Aeschynomene indica* Linn.  
India or.
- 2815 *Albizzia Julibrissin* Durazz.  
Asia, Afr. trop.
- 2816 —var. *speciosa* Hort.
- 2817 *lophantha* Benth. Australia.
- 2818 *neumanniana* Heyn. Australia.
- 2819 *Amorpha canescens* Nutt.  
Am. sept.
- 2820 *fruticosa* Linn. Am. sept.
- 2821 *herbacea* Walt. America  
sept.
- 2822 *Amphicarpaea monoica* Ell.  
Amer. bor.
- 2823 *Anagyris* \* *foetida* Linn.  
Reg. medit., Oriens.
- 2824 *Anthyllis* \* *tetraphylla* Linn.  
Reg. medit.
- 2825 *Vulneraria* Linn. Europa,  
Oriens, Abyss.
- 2826 *Arachis hypogaea* Linn. Reg.  
trop.
- 2827 *Astragalus abyssinicus*  
Steud. Abyssinia.
- 2828 *edulis* Dur. et Coss.  
Afr. bor.
- 2829 *hamosus* Linn. Reg. medit.  
Transcauc., Ind. or.
- 2830 *falcatus* Lam. Reg. cauc.  
et Sib.
- 2831 *scorpioides* Pourr. Hisp.
- 2832 *tauricus* Pall. Reg. Caucas.
- 2833 *Baptisia australis* R. Br. Am.  
bor.
- 2834 *leucophaea* Nutt. Am. bor.
- 2835 *tinctoria* R. Br. America  
bor.
- 2836 *Bauhinia candicans* Bth. Bra-  
silia.
- 2837 *diphylla* Buch. Ham.  
Burma, Malay.
- 2838 *porrecta* Sw. Ind. occ.
- 2839 *montana* Hort.
- 2840 *Biserrula* \* *Pelecinius* Linn.  
Reg. medit.



- 2841 *Bossiaea heterophylla* V e n t.  
Australia.
- 2842 *prostrata* R. B r. Australia.
- 2843 *Stephensoni* F. M u e l l.  
Australia.
- 2844 *Cadia purpurea* F o r s k. A-  
rabia.
- 2845 *Caesalpinia Gilliesii* W a l l.  
Am. austr.
- 2846 *tinctoria* D o m b. Nova  
Granata.
- 2847 *Calycotome \*infesta* G u s s.  
Sicilia, Dalm.
- 2848 *Calophaea wolgarica* F i s c h.  
Rossia austr.
- 2849 *Caragana arborescens* L i n n.  
Sibiria.
- 2850 *Chamlagu* L a m. China.
- 2851 *frutescens* M e d i c. Reg.  
Caucas.
- 2852 *microphylla* L a m. Sibiria  
alt.
- 2853 *pygmaea* D C. Reg. Himal
- 2854 *Redowskii* D C. Sibiria.
- 2855 *Cassia australis* S i m. Au-  
stralia.
- 2856 *Chamaecrista* L i n n. Reg.  
bor. et austr.
- 2857 *coquimbensis* V o g. Chili.
- 2858 *emarginata* L i n n. Amer.  
trop.
- 2859 *laevigata* W i l l d. Cosmop.  
trop.
- 2860 *mexicana* J a e q. America  
trop.
- 2861 *nictitans* L i n n. America  
bor.
- 2862 *occidentalis* L i n n. Cosmop.  
trop.
- 2863 *Reinwardtii* H a s s k. Java.
- 2864 *Sophera* L i n n. Geront.  
trop.
- 2865 *Ceratonia\*siliqua* L i n n.  
Europa austr., Oriens.
- 2866 *Cercis Siliquastrum*. L i n n.  
Europa, Oriens.
- 2867 *Cicer arietinum* L i n n. Eu-  
ropa, Oriens.
- 2868 *Clitoria Ternatea* L i n n. Reg.  
trop.
- 2869 *Colutea arborescens* L i n n.  
Europa, Oriens.
- 2870 *Coronilla emeroides* B o i s s.  
Graecia, Asia min.
- 2871 *parviflora* W i l l d. Grae-  
cia, As. min.
- 2872 *\*valentina* L i n n. Europa  
austr.
- 2873 *varia* L i n n. Europa.
- 2874 *viminalis* S a l i s b. Afr.  
bor.
- 2875 *Cylista villosa* A i t. Afr. au-  
str.
- 2876 *Cytisus\*aeolicus* G u s s. In-  
sul. Lipar.
- 2877 *scoparius* L i n k. Europa,  
Japon.
- 2878 *Dalea alopecuroides* W i l l d.  
America bor.
- 2879 *Lagopus* W i l l d. Mexico.
- 2880 *Daviesia latifolia* R. B r. Au-  
stralia.
- 2881 *Desmanthus brachylobus*  
B e n t h. Austr.
- 2882 *virgatus* W i l l d. India occ.
- 2883 *Desmodium canadense* D C.  
America bor.
- 2884 *canescens* L i n n. America  
bor.
- 2885 *marilandicum* B o o t t. A-  
merica bor.
- 2886 *viridiflorum* B e e k. Ame-  
rica bor.
- 2887 *Dillwinia ericifolia* S m. Au-  
stralia.
- 2888 *Dolichos Lablab* L i n n. Reg.  
trop.
- 2889 —var. *atropurpureus* H o r t.
- 2890 —var. *amoenus* S a l i s b.
- 2891 *Dorycnium latifolium* W i l l d.  
Graecia, Asia minor.
- 2892 *rectum* S e r. Reg. medit.
- 2893 *Dumasia truncata* S i e b. et  
Z u c c. Japon.
- 2894 *Erythrina Crista-galli* L i n n.  
Brasilia.



- 2895 *Erythrina Crista galli* L i n n.  
var. *laurifolia* H. P a n.
- 2896 —var. *speciosa* H. P a n.
- 2897 *insignis* T o d. Hort. Pan.
- 2898 *viarum* T o d. Hort. Pan.
- 2899 —var.  *picta* T o d. Hort.  
Pan.
- 2900 *Galega officinalis* L i n n. Eu-  
ropa, Asia occ.
- 2901 *Genista cinerea* D C. Europa  
austr. occ.
- 2902 *ferox* P o i r. Africa bor.
- 2903 *florida* L i n n. Reg. medit.  
occ.
- 2904 *Gleditschia caspica* D e s f.  
Reg. caspica.
- 2905 *triacanthos* L i n n. America  
bor.
- 2906 *Glycine sesquipedalis* H o r t.
- 2907 *hispida* M a x i m. Japonia.
- 2908 *Glycyrrhiza echinata* L i n n.  
Europa austr., Oriens.
- 2909 *Halimodendron argenteum*  
F i s c h. Reg. cauc., Per-  
sia, As. bor.
- 2910 *Hedysarum \* coronarium*  
L i n n. Italia.
- 2911 *obscurum* L i n n. Europa,  
As. bor.
- 2912 *sibiricum* P o i r. Sibiria.
- 2913 *Hippocrepis nuisiliquosa*  
L i n n. Reg. medit.
- 2914 *Hymenocarpus \* circinnata*  
S a v i. Sicilia, Ital. cont,  
Hisp., etc.
- 2915 *Indigofera gerardiana* H a w.  
Africa austr.
- 2916 *Kirilowii* H o r t.
- 2817 *Kennedia apetala* H o r t.
- 2918 *Laburnum anagyroides*  
M e d i c. Europa.
- 2919 *Lathyrus Aphaca* L i n n. Eu-  
ropa, Oriens.
- 2920 *Clymenum* L i n n. Reg.  
medit.
- 2921 *latifolius* L i n n. Europa.
- 2922 *Lathyrus magellanicus* L a m.  
Reg. magell.
- 2923 *Nissolia* L i n n. Oriens.
- 2924 *Ochrus* D C. Reg. medit.
- 2925 *odoratus* L i n n. Italia.
- 2926 *polyanthus* B o i s s. et  
B l a n k. Siria, Oriens.
- 2927 *sativus* L i n n. Am. bor.,  
Asia.
- 2928 *sphaericus* R e t z. Europa  
austr.
- 2929 *tingitanus* L i n n. Reg.  
medit. occ.
- 2930 *Lespedeza eriocarpa* D C.  
Reg. Himal.
- 2931 *juncea* P e r s. Reg. himal.,  
Asia bor.
- 2932 *macrocarpa* B u n g e. Chi-  
na.
- 2933 *tricarpa* P e r s. Sibiria.
- 2934 *Lessertia brachystachys* D C.  
Africa austr.
- 2935 *Leucaena glauca* B e n t h.  
Reg. trop.
- 2936 *Lotus americanus* V e l l. Pe-  
ruvia, Brasilia.
- 2937 *corniculatus* L i n n. Geront.  
temp., Australia.
- 2938 *coronillaefolius* W e b b.  
Ins. Cap. Virid.
- 2939 *hispidus* D e s f. Europa.
- 2940 *\*edulis* L i n n. Reg. medit.
- 2941 *macranthus* L o w e. Insul.  
Madeir.
- 2942 *ornithopodioides* L i n n.  
Reg. medit.
- 2943 *parviflorus* D e s f. Reg. me-  
dit.
- 2944 *Requieni* M a u r i. Italia.
- 2945 *ulliginosus* S c h k u h r. Reg.  
medit.
- 2946 *Lupinus \*albus* L i n n. Euro-  
pa austr.
- 2947 *\*digitatus* F o r s k. (L. Co-  
sentini G u s s.), Sici-  
lia.
- 2948 *diffusus* N u t t. America  
bor.



- 2949 *Lysiloma latisiliqua* B t h. A-  
mer. bor., India occ.
- 2950 *Medicago agrestis* T e n. Eu-  
ropa.
- 2951 \**arborea* L i n n. Italia,  
Graecia.
- 2952 *carstiensis* W u l f. Ca-  
rinth.
- 2953 *denticulata* W i l l d. Geront.  
reg. temp. et bor.
- 2954 *glutinosa* B b r s t. Caucas.
- 2955 \**Helix* W i l l d. Reg. medit.,
- 2956 *hispida* G a e r t n. Europa  
austr.
- 2957 *laciniata* M i l l. Reg. me-  
dit.
- 2958 *langeana* T o d. Europa.
- 2959 \**lappacea* D e s r. Reg. me-  
dit.
- 2960 *maculata* W i l l d. Euro-  
pa.
- 2961 *minima* L i n n. var. pul-  
chella T o d. Europa.
- 2962 \**orbicularis* A l l. Reg. medit.  
Abyssinia.
- 2963 *polycarpa* S c h u r. Euro-  
pa.
- 2964 *rigidula* D e s r. Europa.
- 2965 *sativa* L i n n. Europa, O-  
riens.
- 2966 *sphaerocarpa* B e r t. var.  
ovalis H o r t. Reg. me-  
dit.
- 2967 *tornata* M i l l. Europa au-  
stralis.
- 2968 — var. minor. H o r t.
- 2969 \**truncatula* G a e r t n. Eu-  
ropa.
- 2970 — var. murex W i l l d.
- 2971 — var. tribuloides D e s r.
- 2972 *tuberculata* W i l l d. Reg.  
medit.
- 2973 *Melilotus alba* D e s r. Euro-  
pa, Asia.
- 2974 *gracilis* D C. Reg. medit.,  
Asia min.
- 2975 *indica* A l l. Europa, Asia  
bor.
- 2976 *Melilotus italica* L a m. Reg.  
medit.
- 2977 \**messanensis* A l l. Reg. me-  
dit.
- 2978 *sulcata* D e s f. Reg. me-  
dit.
- 2979 *Mimosa acanthocarpa* P o i r.  
Mexico.
- 2980 *glomerata* F o r s k. Ara-  
bia.
- 2981 *pudica* L i n n. Brasilia.
- 2982 *Spegazzini* P i r o t. Argenti-  
na.
- 2983 *Neptunia oleracea* L o u r.  
Reg. trop.
- 2984 *Onobrychis affinis* V e r l o t.  
Hab?
- 2985 *Caput - Galli* L a m. Reg.  
medit., et Caucas.
- 2986 *laconica* O r p h. Graecia.
- 2987 *viciaefolia* S c o p. Europa,  
Asia or. et bor.
- 2988 *Ononis breviflora* D C. Reg.  
medit.
- 2989 *hircina* J a c q. Europ., A-  
mer. bor.
- 2990 *macrophylla* S p r e n g. Lu-  
sit.
- 2991 \**pendula* D e s f. Reg. me-  
dit. occ.
- 2992 *spinosa* L i n n. Europa.
- 2993 *Ornithopus sativus* B r o t.  
Hispan.
- 2994 *Petteria ramentacea* P r e s l.  
Dalmatia.
- 2995 *Phaseolus Caracalla* L i n n.  
Reg. trop.
- 2996 *Mungo* L i n n. Reg. trop.
- 2997 *vulgaris* L i n n. (pl. var).  
Cultus.
- 2998 *Piptadenia Cebil* G r i s e b.  
Reg. argen.
- 2999 *Pisum elatius* B i e b. Reg.  
medit., Oriens.
- 3000 *Pithecolobium pruinatum*  
B e n t h. Australia.



- 3001 *Prosopis juliflora* D C. Am. trop.
- 3002 *Nandubya Lorentz*. Reg. argent.
- 3003 *Psoralea \*bituminosa* L i n n. Reg. medit., Arabia.
- 3004 *involuta* Th b g. Prom. b. Spei.
- 3005 *Onobrychis Nutt*. Amer. bor.
- 3006 *Pueraria Thunbergiana* B e n t h, China, Japon.
- 3007 *Pultenea enchila* D C. Australia.
- 3008 *daphnoides* Willd. Australia.
- 3009 *flexilis* S m. Australia.
- 3010 *linophylla* S c h r a d. Australia.
- 3011 *stipularis* S m. Australia.
- 3012 *villosa* Willd. Australia.
- 3013 *Rhynchosia Caribaea* D C. Am. bor., Ind. occ., Afr. trop.
- 3014 *lineata* B e n t h. Brasilia.
- 3015 *minima* D C. Cosmop. trop. et subtrop.
- 3016 *phaseoloides* D C. America bor.
- 3017 *pubescens* D C. Abyssinia.
- 3018 *Robinia Pseudacacia* L i n n. (pl. var.) Am. bor.
- 3019 *macrophylla* Spreng. Bras.
- 3020 *Schotia latifolia* J a c q. Prom. b. Spei.
- 3021 *Scorpiurus\*subvillosa* L i n n. Reg. medit.
- 3022 *vermiculata* L i n n. Reg. medit.
- 3023 *Securigera Coronilla* D C. Europa austr.
- ✓ 3024 *Sesbania aegyptiaca* P o i r. Geront. Trop.
- 3025 *tripetii* P o i t. Reg. Argent.
- 3026 *Sophora japonica* L i n n. Japonia, China.
- 3027 *Sophora secundiflora* L a g. Mexico.
- 3028 —var. *fl. lilacinis* H o r t.
- 3029 *tomentosa* L i n n. Reg. calid.
- 3030 *Spartium \*juncum* L i n n. Geront. reg. temp.
- 3031 *Sutherlandia frutescens* R. Br. Afr. austr.
- 3032 *Swainsonia coronillaefolia* S a l i s b. Australia.
- 3033 *greyana* L i n d l. Australia.
- 3034 *lessertiaefolia* D C. Australia.
- 3035 *Tamarindus indica* L i n n. Afr. trop. et Asia.
- 3036 *Tephrosia biflora* D C. Hab?
- 3037 *virginiana* P e r s. America bor.
- 3038 *Thermopsis fabacea* D C. Kamtchacht.
- 3039 *caroliniana* M. A. C u r t. Am. bor.
- 3040 *Tipuana speciosa* B e n t h. America austr.
- 3041 *Trifolium agrarium* L i n n. Europa, Afr. bor.
- 3042 *angustifolium* L i n n. Reg. medit., Oriens.
- 3043 *arvensis* L i n n. Europa, Asia et Africa bor., Oriens.
- 3044 *Bocconi* S a v i. Europa, Afr. bor.
- 3045 *\*Cherleri* L i n n. Reg. medit.
- 3046 *elegans* S a v i. Reg. medit., Asia min., Africa bor.
- 3047 *\*glomeratum* L i n n. Reg. medit., Afr. bor.
- 3048 *incarnatum* L i n n. Europa austr.
- 3049 *Juliani* B a t t. ex Hort. taurin.
- 3050 *Lagrangei* B o i s s. Archip. graec., Graecia.
- 3051 *miachelianum* S a v. Europa austr.



- 3052 *Trifolium nigrescens* V i v.  
Europa merid.
- 3053 \**pratense* L i n n. Asia.  
temp.
- 3054 \**resupinatum* L i n n. Eu-  
ropa occ., Reg. medit.
- 3055 \**scabrum* L i n n. Reg. me-  
dit.
- 3056 \**stellatum* L i n n. Reg.  
medit., Oriens.
- 3057 *striatum* L i n n. Europa  
aust., Asia minor.
- 3058 \**subterraneum* L i n n. Reg.  
medit., Oriens.
- 3059 \**tomentosum* L i n n. Reg.  
medit.
- 3060 *Trigonella brachycarpa* M o-  
r i s. Oriens.
- 3061 *Balanis* B. et R. Graecia,  
Asia min.
- 3062 *coerulea* S e r. Europa or.,  
Reg. caucas.
- 3063 *corniculata* L i n n. Europa  
austr., As. min.
- 3064 *Foenum graecum* L i n n.  
Europa, Oriens.
- 3065 *Vicia angustifolia* C l o s.  
Chili.
- 3066 *atropurpurea* D e s f. Alge-  
ria.
- 3067 *ciliaris* S b t. et S m. Asia  
minor.
- 3068 *disperma* D C. Gallia au-  
stral.
- 3069 *globosa* R e t z. Hab?
- 3070 *hirsuta* S. F. G r a y. Eu-  
ropa, Asia et Afr. bor.
- 3071 *hirsutissima* C y r. Italia.
- 3072 *hybrida* L i n n. Europa,  
Syria, Afr. bor.
- 3073 *lutea* L i n n. Reg. medit.,  
Oriens.
- 3074 *maculata* P o m e l. Alge-  
ria.
- 3075 *monanthos* D e s f. Reg. me-  
dit., Oriens.
- 3076 *narbonensis* L i n n. Reg.  
medit.

- 3077 *Vicia narbonensis* L i n n.  
var. *serratifolia* J a c q.
- 3078 *nissoliaua* L i n n. Europa.
- 3079 *Pseudocracca* B e r t o l. I-  
talia.
- 3080 \**pubescens* L n k. Reg. me-  
dit.
- 3081 *sativa* L i n n. Europa, Afr.  
bor., Oriens.
- 3082 — *a. amphicarpa* D o r t h e s.
- 3083 — *b. Bobartii* F o r s t.
- 3084 — *c. cordata* W l f.
- 3085 — *d. ferruginea* B e s s.
- 3086 — *e. segetalis* T h u i l l.
- 3087 *varia* H o s t. Europa, O-  
riens, Afr. bor.
- 3088 *variegata* W i l l d. As.  
min., Persia.
- 3089 *Vigna sinensis* E n d l. Co-  
smop. trop.
- 3090 *glabra* S a v i. Cosmop.  
trop.
- 3091 *Viminaria denudata* S m. Au-  
stralia.

**Linaceae.**

- 3092 *Linum alpinum* L i n n. Eu-  
ropa, Afr. bor.
- 3093 *angustifolium* H u d s. Eu-  
ropa, Afr. bor.
- 3094 *austriacum* L i n n. Europa,  
Oriens.
- 3095 *decumbens* D e s f. Tunisia.
- 3096 *flexuosum* H o r t. Hab?
- 3097 *maritimum* L i n n. Reg.  
medit.
- 3098 *multiflorum* L a m. Hab?
- 3099 *nervosum* W a l d s t. Eur.,  
Oriens.
- 3100 *perenne* L i n n. Reg. bor.  
temp.



- 3101 *Linum strictum* L i n n. Reg.  
medit., Oriens.  
3102 *usitatissimum* L i n n. Eur.,  
Oriens.

**Lobeliaceae.**

- 3103 *Lobelia Erinus* L i n n. Prom.  
b. Spei.  
3104 *crassicaulis* H o o k. Hort.  
Kew.  
3105 *laxiflora* H. B. et K. Me-  
xico.  
3106 *syphilitica* L i n n. Prom.  
b. Spei.

**Loganiaceae.**

- ✓ 3107 *Buddleja lindleyana* F o r s t.  
China.  
✓ 3108 *paniculata* W a l t. Himal.,  
Burma.  
3109 *Chilianthus oleaceus* B u r c h.  
Africa austr.  
3110 *Necdemia viverrifolia* T e n.  
Insul. Mascar.

**Lythriaceae.**

- 3111 *Cuphea lanceolata* A i t. Me-  
xico.  
3112 —var. *Zimpani* E. M o r r.  
3113 *Llavea* L i n d l. Guatima-  
la.  
3114 *procumbens* O r t e g. Cuba.  
3115 *viscosissima* J a c q. Amer.  
bor.

- 3116 *Lagerstroemia indica* L i n n.  
Asia trop.  
3117 *Lythrum hyssopifolia* L i n n.  
Cosmop. trop.  
3118 *Graefferi* T e n. Geront.  
trop.  
3119 \**Salicaria* L i n n. Reg. trop.  
temp., Austral.  
3120 *Nesaea myrtifolia* D e s f.  
Brasilia.  
3121 *salicifolia* H. B. et K. Am.  
trop.

**Magnoliaceae.**

- 3122 *Liriodendron tulipifera* L i n n.  
Am. bor., China.  
3123 *Magnolia grandiflora* L i n n.  
(pl. var.) Am. bor.

**Malpighiaceae.**

- ✓ 3124 *Galphimia glauca* C a v. Me-  
xico.  
3125 *Hisptage Madablota* G a e r t n.  
Asia trop.

**Malvaceae.**

- 3126 *Abutilon Darwinii* H o o k.  
Brasilia.  
3127 *hirtum* D o n. Reg. trop.  
3128 *indicum* S w e e t. Geront.  
trop.  
3129 *megapotamicum* S t. H i l.  
Amer. trop.



3130 *Abutilon Mitchelli* B t h .  
Australia.

3131 *molle* S w e e t. Peruvia.

3132 *mollissimum* S w e e t.  
Peruvia.

3133 *permolle* S w e e t. Cuba,  
Florida.

3134 *reflexum* S w e e t. Mexico.

3135 *Regnelli* M i q. Brasilia.

3136 *sonneratianum* S w e e t.  
Africa austr.

3137 *Althaea cannabina* L i n n .  
Europa, Oriens.

3138 *rosea* C a v. Oriens.

3139 *taurica* D C. Prom. b.  
Spei.

3140 *Anoda parviflora* C a v. Me-  
xico.

3141 *Callirhoe digitata* N u t t. Am.  
bor. occ.

3142 *Gossypium herbaceum* L i n n .  
As. trop.

3143 —var. *indicum* L a m.

✓ 3144 —var. *religiosum* L i n n .

3145 —var. *siamense* T e n.

3146 *microcarpum* T o d. var.  
*rufum*. T o d. Mexico.

3147 *wightianum* T o d. Ind. or.

3148 *Hibiscus bluinensis* H o r t.

3149 *esculentus* L i n n . Cosm.  
trop.

✓ 3150 *gossypinus* T h u n b. Afr.  
austral.

3151 *immutabilis* D e h n. Hab?

3152 *liliiflorus* C a v. Ins. Ma-  
scar.

3153 —var. *Genewii* (B o i.)

✓ 3154 *Manihot* L i n n . Geront.  
trop.

3155 *mexicanus* H o r t.

3156 *mutabilis* L i n n . China.

3157 —var. *albiflorus*.

3158 —var. *fl. pleno*.

3159 —var. *venustus* H o r t.

3160 *ochroleucus* B a c k. Ma-  
dagascar.

3161 *phoeniceus* L i n n . Ind. or.

3162 *Reevesii* H o r t.

3163 *Hibiscus Rosa sinensis* L i n n .  
Geront. trop.

3164 *rugosus* R o x b. India o-  
rient.

3165 *syriacus* L i n n . (pl. var.)  
Geront. calid.

3166 *tiliaceus* L i n n . Amphig.  
trop.

1167 *Trionum* L i n n . Geront.  
trop.

3168 *vitifolius* L i n n . Geront.  
trop.

3169 *Lagunaria Patersoni* D o n.  
Australia.

3170 *Lavatera arborea* L i n n . Eu-  
ropa occ., Afr. bor.

3171 *mauritanica* D u c h. Afr.  
bor.

3172 *Olbia* L i n n . Reg. medit.

3173 *thuringiaca* L i n n . Euro-  
pa austr., As. min.

3174 *trimestris* L i n n . Reg. me-  
dit.

3175 *Malope trifida* C a v. Hisp.,  
Afr. bor.

3176 *Malva Alcea* D u r. Europa,

3177 *crispa* L i n n . Europa.

3178 *rotundifolia* L i n n . Euro-  
pa, Asia, bor.

3179 *parviflora* L i n n . Reg.  
medit. Europae.

3180 *rotundifolia* L i n n . Europa,  
As. bor.

3181 *silvestris* L i n n . Europa,  
As. temp.

3182 *Malvastrum capense* G a r c k.  
Afr. austr.

3183 *glossularioides* G a r c k.  
Africa austr.

3184 *Malvaviscus mollis* D C. Me-  
xico.

3185 *Modiola multifida* M n c h.  
Am. bor. occ. et austr.

3186 *Napaea dioica* L i n n . Am.  
bor.

3187 *Palaua malvaefolia* C a v.  
Burma.



- ✓ 3188 *Pavonia coccinea* C a v. Ins.  
S. Doming.  
3189 *hastata* C a v. Brasilia.  
3190 —var. *cleistocalyx* F. M u-  
e l l.  
3191 *intermedia* A. S t e u d.  
Brasil.  
3192 *praemorsa* C a v. Afr. au-  
str.  
3193 *speciosa* H. B. et K. Vene-  
zuela.  
3194 *spinifex* C a v. Amer. au-  
str.  
3195 *Typhalaea* C a v. India occ.  
3196 *Plagianthus betulinus* A.  
C u n n. Nov. Zeland.  
4197 *Sida acuta* B u r m. Amer.  
central.  
3198 *intricata* F. M u e l l. Au-  
stralia.  
3199 *rhubifolia* L i n n. Amphig.  
trop.  
3200 —var. *retusa* H o r t.  
3201 *triloba* C a v. Africa au-  
stralis.  
3202 *virgata* H o o k. Australia.  
3203 *Sidalcea candida* A. G r a y.  
California.  
3204 *Sphaeralcea umbellata* D o n.  
Mexico.

**Melastomaceae.**

- 3205 *Centradenia rosea* L i n d l.  
Mexico.

**Meliaceae.**

- 3206 *Cipadessa fruticosa* B l u m e.  
Java.

- 3207 *Melia arguta* D C. Molucc.  
3208 *Azadirachta* L i n n. Ind.  
or.  
3209 *Azederach* L i n n. Reg.  
Himal.  
3210 —var. *sempervirens*  
(S w e e t).

**Menispermaceae.**

- 3211 *Cocculus Thunbergii* D C.  
Japon.

**Myoporaceae.**

- 3212 *Myoporum punctulatum*  
S c h l e c h t. Australia.  
3213 *serratum* R. B r. Australia.

**Myrsinaceae.**

- 3214 *Ardisia crenata* S i m s. China.  
3215 *Deherainia smaragdina*  
D c n e. Mexico.  
3216 *Embelia robusta* R o x b. India  
orient.

**Myrtaceae.**

- 3217 *Callistemon coccineus* F.  
M u e l l. Austral.  
3218 *fulgens* H o r t.



- 3219 *Callistemon lanceolatus* Sweet. Australia.  
 3220 *linearis* D C. Australia.  
 3221 *pendulus* R e g e l. Australia.  
 3222 *pinifolius* S w e e t. Australia.  
 3223 *rigidus* R. B r. Australia.  
 3224 *salignus* S w e e t. Australia.  
 3225 *speciosus* D C. Australia.  
 3226 *Eucalyptus amygdalina* L a b i l l. Australia.  
 3227 *corymbosa* S m. Australia.  
 3228 *eximia* S c h m. Australia.  
 3229 *Globulus* L a b i l l. Australia.  
 3230 *gomphocephala* D C. Australia.  
 3231 *hemiphloia* F. M u e l l. Australia.  
 3232 *macrorhyncha* F. M u e l l. Australia.  
 3233 *paniculata* S m. Australia.  
 3234 *pilularis* S m. Australia.  
 3235 *piperita* S m. Australia.  
 3236 *polyanthemos* S c h a m. Australia.  
 3237 *pulverulentus* S i m s. Australia.  
 3238 *resinifera* S m. Australia.  
 3239 —var. *grandiflora*.  
 3240 *ruvida* M a i d. Australia.  
 3241 *sieverina* F. M u e l l. Australia.  
 3242 *Smartiana* F. M u e l l. Australia.  
 3243 *viminalis* S m. Australia.  
 3244 *Zuchmanni* B e i s s. Australia.  
 3245 *Eugenia littoralis* P a n c h. Nova Caledonia.  
 3246 *supraaxillaris* S p r i n g. Brasilia.  
 3247 *Leptospermum laevigatum* F. M u e l l. Australia.  
 3248 *Melaleuca armillaris* S m. Australia.  
 3249 *hypericifolia* S m. Australia.  
 3250 *Myrtus communis* L i n n.  
 3251 —var. *baetica* (M i l l).  
 3252 —var. *lusitanica* (W i l l d).  
 3253 —var. *moschata* H o r t.  
 3254 —var. *romana* (H f f m s g).  
 3255 —var. *tarentina* (M i l l).  
 3256 *Pimenta acris* K o s t l. Ind. or.  
 3257 *Psidium chinense* L o d d. China.  
 3258 *cuneifolium* T e n. Hab?  
 3259 *Guajava* L i n n. America trop.  
 3260 *littorale* R a d d. Brasilia.  
 3261 *montanum* S w. India occ.  
 3262 *Tristania conferta* R. B r. Australia.  
  

**Nyctaginaceae.**

  
 3263 *Mirabilis dichotoma* L i n n. Mexico.  
 3264 *Jalapa* L i n n. (pl. var.) Amer. trop.  
 3265 *longiflora* L i n n. Mexico.  
 3266 *Oxybaphus albidus* S w e e t. bor.  
 3267 *nyctagineus* S w e e t. Am. bor.  
 3268 *violaceus* C h o i s y. Nova Granata.  
 3269 *viscosus* L' H e r i t. Peruvia.



**Nymphaeaceae.**

- 3270 *Nelumbium luteum* Willd.  
America bor. India occ.  
3271 *Nuphar luteum* Sibth. et  
Sm. Reg. bor.; temp.  
3272 *Nymphaea capensis* Thunberg.  
Afr. austr.  
3273 *gigantea* Hook. Australia.  
3274 *Lotus* Linn. Asia, Afr.  
trop.  
3275 —var. *dentata* (Schum).  
3276 —var. *thermalis* (DC).  
3277 *stellata* Willd. Asia, A-  
frica trop.  
3278 *zanzibarensis* Casp. Afr.  
austr.

**Oleaceae.**

- 3279 *Fontanesia* \* *phillyraeoides*  
Labill. Sicilia, Asia  
min., Syria.  
3280 —var. *Fortunei* Carr.  
3281 *Fraxinus* \* *Ornus* Linn. Reg.  
medit., Oriens.  
3282 *excelsior* Linn. Europa, A-  
sia bor., Oriens.  
3283 *Jasminum azoricum* Linn.  
Ins. Fortunatae.  
3284 *capense* Thunberg. Prom. b.  
Spei.  
3285 *floridum* Bunge. China.  
3286 *fruticans* Linn. Reg. me-  
dit., Oriens.  
3287 *humile* Linn. Asia trop.  
3288 *ponticum* Hort.  
3289 *simplicifolium* Forst. Au-  
str., Ins. Pacif.  
3290 *suavissimum* Lindl. Au-  
stralia.  
3291 *trinerve* Wall. Java.

- 3292 *Ligustrum coriaceum* Hort.  
3293 *foliosum* Hort.  
3294 *Jbota* Sieb. Japonia.  
3295 *ovalifolium* Hsck. Japo-  
nia.  
3296 —var. *Sieboldii* Hort.  
3297 *massalongianum* Vis. Hi-  
malaya.  
3298 *Quihoui* Carr. China.  
3299 *robustum* Blume. Ind.  
or.  
3300 *Roxburghii* Clark. India  
or.  
3301 *sinense* Lour. China.  
3302 *vulgare* Linn. Europa.  
3303 *Wallichii* Vis. Reg. Hi-  
mal.  
3304 *Notelaea excelsa* Webb. et  
Bert. Ins. Canariae.  
3305 *longifolia* Vent. Austr-  
lia.  
3306 *Olea chrysophylla* Lam. Ins.  
Mascar., Africa trop.  
3307 *europaea* Linn. Reg. medit.,  
Oriens.  
3308 *floribunda* Benth. Ins.  
Salamon.  
3309 *Phillyraea angustifolia* Linn.  
Reg. medit.  
3310 *latifolia* Linn. Reg. me-  
dit.  
3311 \* *media* Linn. Reg. me-  
dit.  
3312 *Syringa vulgaris* Linn.  
Transsylv.

**Onagraraceae.**

- 3313 *Circaea lutetiana* Linn. Reg.  
bor.  
3314 *Clarkia pulchella* Pursh. A-  
mer. bor. occ.  
3315 *elegans* Dougl. Am. bor.  
occ.



- 3316 *Epilobium abyssinicum*  
Hort.
- 3317 *hirsutum* Linn. Europa,  
Asia bor.
- 3318 *hypericifolium* Tausch.  
Boemia.
- 3319 *palustre* Linn. Reg. bor.  
temp.
- 3320 *Eucharidium concinnum* Fisch. et Mey. California.
- 3321 *grandiflorum* F. et M. California.
- 3322 *Gaura biennis* Linn. Amer.  
bor.
- 3323 *Drummondii* Torr. et  
Gray. Amer. bor.
- 3324 *Lindheimeri* Engelm.  
Texas.
- 3325 *parviflora* Dougl. Amer.  
bor. occ.
- 3326 *tripetala* Cav. Mexico.
- 3327 *Jussieua decurrens* DC. Am.  
bor.
- 3328 *longifolia* DC. Brasil.
- 3329 *Oenothera amoena* Lem.  
Hab?
- 3330 *biennis* Linn. America  
bor.
- 3331 *grandiflora* Hook. California.
- 3332 *Romanzowii* Ledeb. Am.  
bor.
- 3333 *rosea* Ait. Am. sept., Peruvia.
- 3334 *Sellowii* Link et Otto.  
Am. austr.
- 3335 *tetraptera* Cav. America  
bor.
- 3336 *triloba* Nutt. Amer. bor.  
occ.
- 3337 *viminea* Dougl. California.

**Papaveraceae.**

- 3338 *Adlumia cirrosa* Raf. Amer.  
bor.
- 3339 *Argemone mexicana* Linn.  
America bor., Mexico.
- 3340 *ochroleuca* Sweet. Mexico.
- 3341 *Bocconia cordata* Willd.  
China, Japonia.
- 3342 *frutescens* Linn. Mexico,  
Peruvia.
- 3343 *Chelidonium majus* Linn.  
Europa, As. min.
- 3344 *Corydalis glauca* Pursh. Amer.  
bor.
- 3345 *Eschscholzia californica*  
Cham. California.
- ✓ 3346 *Fumaria \* capreolata* Linn.  
Europa, Afr. bor.
- ✓ 3347 *officinalis* Linn. Geront.  
temp.
- ✓ 3348 *parviflora* Lam. Geront.  
trop.
- 3349 *spicata* Linn. Lusit.
- 3350 *Glaucium \* flavum* Crantz.  
Europa, Reg. medit.
- 3351 *Fischeri* Bernh. Persia
- 3352 *Hypecoum grandiflorum*  
Benth. Reg. medit.
- 3353 *procumbens* Linn. Reg.  
medit., Arab.
- ✓ 3354 *Papaver Argemone* Linn.  
Europa, Africa bor.
- 3355 *dubium* Linn. Europa.
- ✓ 3356 *Hookeri* Baker. Hab?
- ✓ 3357 *\*hybridum* Linn. Europa,  
Syria, Afr. bor.
- 3358 *lateritium* C. Koch. Armenia.
- 3359 *nudicaule* Linn. Reg. alp.  
et arct.
- 3360 *orientale* Linn. Asia min.,  
Persia.
- 3361 *pilosum* Sibth. et Sm.  
Bithynia.



- ✓ 3362 *Papaver pinnatifidum* M o r i s.  
Ital., Sard.  
3363 \**Rhoeas* L i n n. Europa,  
Oriens, Afr. bor.  
1364 *somniferum* L i n n. Grae-  
cia, Oriens.

**Passifloraceae.**

- 3365 *Carica Papaya* L i n n. Am.  
bor.  
3366 *Passiflora amabilis* H o o k.  
Brasilia.  
3367 *edulis* S i m s. Brasilia.  
3368 *filamentosa* C a v. America  
austr.  
3369 *glandulosa* C a v. Brasilia.  
3370 *gracilis* J a c q. Brasilia.  
3371 *pulchella* H. B. et K. Ve-  
nezuela.  
3372 *suberosa* L i n n. America  
trop.  
3373 —var. *hirsuta* L i n n.  
3374 —var. *peltata* C a v.  
3375 —var. *Walkeri* W i g h t.  
3376 *triloba* R u i z et P a v.  
Peruvia.  
3377 *Vasconcellosia hastata* C a-  
r u e l. Brasilia.

**Pedaliaceae.**

- 3378 *Martynia proboscidea* G l o x.  
Am. bor.  
3479 *Sesamum indicum* L i n n. Ind.  
or.

**Phytolaccaceae.**

- 3380 *Phytolacca bogotensis* H. B.  
et K. Nova Granata.  
3381 *dioica* L i n n. Japonia.  
3382 *octandra* L i n n. Japon.  
3383 *Rivina aurantiaca* W a r s z.  
Am. austr.?  
3384 *humilis* L i n n. America  
trop.  
3385 —var. *brasiliensis* N o c c a.  
3386 —var. *laevis* L i n n.  
3387 —var. *purpurascens* S c h-  
r a d.  
3388 *tinctoria* H a m. Venezue-  
la.

**Piperaceae.**

- ✓ 3389 *Peperomia urocarpa* F i s c h.  
et M e y. Brasil.  
✓ 3390 *Piper Betle* L i n n. India  
occ.  
✓ 3391 *Chaba* H u n t e r. Ind. or.  
Malaya.  
✓ 3392 *geniculatum* S w e e t. Ind.  
occ.

**Pittosporaceae.**

- 3393 *Bursavia spinosa* C a v. Au-  
stralia.  
3394 *Pittosporum eriocarpum* R o-  
y l e. Reg. Himal.  
3395 *erioloma* C. M o o r e, Ins.  
Dom. How.  
3396 *revolutum* A i t. Australia.  
3397 *undulatum* V e n t. Austr-  
lia.



3398 *Pittosporum viridiflorum*  
S i m s. Prom. b. Spei.

**Plantaginaceae.**

- 3399 *Plantago* \* *albicans* L i n n.  
Reg. medit.  
3400 *amplexicaulis* C a v. Reg.  
medit., Ind. bor. occ.  
3401 *arenaria* W a l d s t. et K i t.  
Europa, Asia, min.  
3402 *Coronopus* L i n n. Europa,  
Afr. bor., Australia.  
3403 *crassifolia* F o r s k. Euro-  
pa.  
3404 *Cynops* L i n n. Europa, Si-  
beria.  
3405 *Lagopus* L i n n. Reg. me-  
dit., Oriens.  
3406 *Maderensis* D e n e. Ins.  
Madeira.  
3407 *macrorrhiza* P o i r. Reg. me-  
dit.  
3408 *major* L i n n. Europa, Asia,  
Am. bor.  
3409 —var. *monstruosa* H o r t.  
3410 —var. *purpurea* H o r t.  
3411 *patagonica* J a c q. Am. bor.  
et austr.  
3412 *Psyllium* L i n n. Reg. me-  
dit., Oriens, Ind. occ.  
bor.  
3413 *Rugelii* D e n e. America  
bor.

**Platanaceae.**

- 3414 *Platanus occidentalis* L i n n.  
Amer. bor.  
3415 —var. *fastigiata* H o r t.

- 3417 *Platanus orientalis* L i n n.  
Europa austr., Oriens.  
3417 —var. *nepalensis* H o r t.  
3418 —var. *macrophylla* (C r e e).

**Plumbaginaceae.**

- 3419 *Armeria cariensis* B o i s s.  
Asia min.  
3420 *elongata* H o f f m. Europa.  
3421 *longearistata* B o i s s. et  
R e n t. Hispania.  
3422 *maritima* W i l l d. Europa.  
3423 *mauritanica* W a l l r. Afr.  
bor.  
3424 *plantaginea* W i l l d. Eu-  
ropa.  
3425 *sardoa* S p r. Sard., Cor-  
sica.  
3426 *splendens* B o i s s. Hispa-  
nia.  
3427 *Welwitschii* B o i s s. Hi-  
spania.  
3428 *Ceratostigma plumbaginoides*  
B u n g. China.  
3429 *Plumbago capensis* T h b g.  
Prom. b. Spei.  
3430 —var. *grandiflora* (T e n).  
3431 *europaea* L i n n. Europa  
austr., Caucas.  
3432 *scandens* L i n n. America  
trop.  
3433 *Statice articulata* L o i s e l.  
Europa austr.  
3434 *auriculaefolia* V a h l. Eu-  
ropa.  
3435 *duriuscula* G i r a r d. Gallia  
austr.  
3436 *cordata* L i n n. Reg. me-  
dit.  
3437 *echinata* H o r t. Hab?  
3438 *elata* F i s c h. Sibiria.  
3439 *fruticans* W e b b. Ins. Ca-  
nariae.



- 3440 *Statice Gmelini* Willd. Caucasus, Sibiria.  
 3441 *gongetiana* Girard. Hispania.  
 3442 *incana* Linn. Sibiria, Tauria.  
 3443 *latifolia* Sm. var. *subpuberula* Hort. Rossia, Reg. caucas.  
 3444 *Limonium* Linn. Europa, Am. bor.  
 3445 —var. *macroclada* Hort.  
 3446 —va. *serotina* (Rchb).  
 3447 \* *minutiflora* Guss. Sicilia.  
 3448 —var. *panormitana* (Tod).  
 3449 *occidentalis* Lloyd. Europa occ.  
 3450 *oleaefolia* Scop. Reg. medit. occ.  
 3451 *pectinata* Ait. Ins. Canariæ.  
 3452 *psiloclada* Boiss. Reg. medit.  
 3453 *purpurata* Linn. Prom. b. Spei.  
 3454 *sinuata* Linn. var. *albiflora* Hort. Reg. medit.  
 3455 *speciosa* Linn. Reg. cauc., Oriens.  
 3456 *suffruticosa* Linn. Cauc.  
 3457 *Suworowii* Regel. Asia centr.  
 3458 *tatarica* Linn. Europa austr. or., Reg. medit.  
 3459 *Thouini* Viv. Reg. medit.  
 3460 *tomentella* Boiss. Rossia austr.  
 3461 —var. *sareptana* (Becker).  
 3462 *virgata* Willd. Reg. medit.  
 3463 *Willdenowii* Poir. Gall. austr.

**Polemoniaceae.**

- 3464 *Collomia coccinea* Lehm. Chili,  
 3465 *grandiflora* Dougl. Am. bor. occ.  
 3466 *Gilia androsacea* Steud. Califor.  
 3467 *aggregata* Spreng. America bor. occ.  
 3468 *californica* Benth. California.  
 3469 *capitata* Sims. America bor.  
 3470 *crassifolia* Benth. Chili.  
 3471 *coronopifolia* Pers. Amer. bor.  
 3472 *densiflora* Benth. California.  
 3473 *grandiflora* A. Gray. California.  
 3474 *laciniata* Ruitz et Pav. Peruvia, Chili.  
 3475 *liniflora* Benth. America bor. occ.  
 3476 *multicaulis* Benth. California.  
 3477 *tricolor* Bth. California.  
 3478 *virgata* Steud. California.  
 3479 *Phlox Drummondii* Hook. Texas.  
 3480 *paniculata* Linn. America bor.

**Polygalaceae.**

- 3481 *Polygala myrtifolia* Linn. Prom. b. Spei.  
 3482 —var. *angustifolia* Hort.



**Polygonaceae.**

- 3483 *Antigonon leptopus* H o o k.  
et A r n. Amer. austr.
- 3484 *Coccoloba laurifolia* J a c q.  
Am. trop.
- 3485 *Emex*\**spinosa* C a m p d. Eu-  
ropa, Africa bor.
- 3486 *Fagopyron esculentum* M o -  
e n c h. Europa, Asia  
min.
- 3487 *tataricum* G a e r t. Eur,  
Asia bor.
- 3488 *Muhlenbeckia complexa*  
M e i s s n. Nova Zelanda
- 3489 *Polygonum* \* *Convolvulus*  
L i n n. Reg. bor. temp.
- 3490 *japonicum* M e i s s n. Japo-  
nia.
- 3491 —var. fol. variegatis.
- 3492 *orientale* L i n n. Geront.  
trop.
- 3493 *Posumbu* B u n c h. H a m.  
Asia or.
- 3494 *romanum* J a c q. Europa  
austr.
- 3495 *Rumex* \* *Acetosa* L i n n.  
Europa, Asia bor.
- 3496 *Brownii* C a m p d. Austr-  
lia.
- 3497 *bucephalophorus* L i n n.  
Reg. medit.
- 3498 *conglomeratus* M u r r. Eu-  
ropa merid., Asia occ.
- 3499 *cordifolius* H o r n e m. Eu-  
ropa, Asia bor.
- 2500 *crispus* L i n n. Europa, As.  
bor.
- 2501 *cuneifolius* C a m p d. Am.  
austr.
- 3502 *orientalis* B e r n h. Grae-  
cia, Asia min., Syria.
- 3503 *pulcher* L i n n. Europa,  
Oriens.
- 3504 *scutatus* L i n n. Europa,  
Oriens.

**Portulacaceae.**

- 3505 *Calandrinia compressa* S c h -  
r a d. Chili.
- 3506 *discolor* S c h r a d. Chili.
- 3507 *longiscapa* B a r n. Chili.
- 3508 *Portulaca grandiflora* H o o k.  
Brasilia.
- 3509 *mucronata* H o r t. Brasi-  
lia.
- 3510 *oleracea* L i n n. Reg. ca-  
lid.
- 3511 *pilosa* L i n n. Am. bor. et  
austr.
- 3512 *Talinum patens* W i l l d. Am.  
trop.
- 3513 *purpureum* F i s c h. Hab ?
- 3514 *triangulare* W i l l d. Am.  
trop.

**Primulaceae.**

- 3515 *Anagallis arvensis* L i n n. Eu-  
ropa, Asia temp.
- 3516 —*a. coerulea* L a m.
- 3517 —*b. latifolia* L i n n.
- 3518 *Androsaces maxima* L i n n.  
Afr. bor.
- 1519 *Cyclamen Coum* M i l l. Grae-  
cia, Oriens.
- 3520 *hederaefolium* A i t. Europa  
austr.
- 3521 *neapolitanum* T e n. Euro-  
pa.
- 3522 *Lysimachia punctata* L i n n.  
China.
- 3523 *Primula elatior* H i l l. (p l.  
v a r.) Europ.
- 3524 *sinensis* S a b i n. China.
- 3525 *Samolus Valerandi* L i n n.  
Reg. trop.



**Protocaceae.**

- ✓ 3526 *Grevillaea hilliana* F. M u e l l.  
Australia.  
3527 *robusta* A. C u n n. Au-  
stralia.  
3528 *Isopogon anemonefolius* R.  
B r. Australia.  
3529 *Lomatia silaifolia* R. B r. Au-  
stralia.

**Punicaceae.**

- 3530 *Punica Granatum* L i n n. Eu-  
ropa austr., Ins. Maurit.  
3531 —var. *nana* H o r t.

**Ranunculaceae.**

- 3532 *Adonis \*autumnalis* L i n n.  
Europa, Oriens.  
3533 *vernalis* L i n n. Europa,  
Asia bor.  
3534 *Anemone\*coronaria* L i n n.  
Reg. medit., Oriens.  
3535 *\*hortensis* L i n n. Europa,  
etc.  
3536 *virginiana* L i n n. America  
bor.  
3537 *vitifolia* B u c h. H a m. Reg.  
Himal.  
3538 *Aquilegia Bertolonii* S c h o t t.  
Europa, Novo Mexico.  
3539 *buergeriana* S i e b. et Z u c.  
Japon.  
3540 *chrysantha* G r a y. Novo  
Mexico.  
3541 *flabellata* S i e b. et Z u c c.  
Japon.  
3542 *formosa* F i s c h. Califor.  
3543 *glandulosa* F i s c h. Sibiria  
altaica.  
3544 *Hookeri* B o r b a s. Am.  
bor.  
3545 *Kitaibelii* S c h o t t. Ar-  
menia.

- 3546 *Aquilegia lutea* L a m. Hab?  
3547 *olympica* B o i s s. Oriens.  
3548 *Skinneri* H o o k. Mexico.  
3549 *viridifolia* P o l l. Sibiria.  
3550 *vulgaris* L i n n. Europa,  
Oriens.  
3551 —var. *atrata* (K o c h).  
3552 —var. *nigricans* (B m g).  
3553 *Clematis aristata* R. B r. Au-  
stralia.  
3554 *flammula* L i n n. Reg. me-  
dit.  
3545 *glicinoides* D C. Austral.  
3556 *ochroleuca* (S o l a n d. i n  
A i t.) Amer. bor.  
3557 *parviflora* A C u n n. Nova  
Zelanda.  
3558 *recta* L i n n. Europa au-  
stralis.  
3559 —var. *hispanica* (M i l l).  
3560 *Vitalba* L i n n. Europa,  
Afr. bor., Caucasus.  
3561 *Viticella* L i n n. Europa or.,  
Asia min., Persia.  
3562 *Delphinium Ajacis* L i n n.  
(pl. var). Europa austra-  
lia.  
3563 *Consolida* L i n n. Europa,  
As. bor.  
3564 *elatum* L i n n. Europa,  
Reg. Himal.  
3565 *gracile* D C. Hispania.  
3566 *halteratum* S i b t h. et S m.  
Reg. medit.  
3567 *orientale* J. G a y. Europa  
Oriens.  
3568 *peregrinum* L i n n. Europa  
austr., Oriens.  
3569 *Helleborus foetidus* L i n n.  
Europa.  
3570 *viridis* L i n n. var. *Boc-  
coni* (T e n). Italia me-  
rid.  
3571 *Isopyrum fumarioides* L i n n.  
Europa, Asia bor.  
3572 *Knowltonia vesicatoria* S i-  
m s. Africa austr.



- 3573 *Nigella damascena* L i n n. Reg. medit.  
 3574 *hispanica* L i n n. Hispania, Afr. bor.  
 3575 *orientalis* L i n n. Asia min., Caucas.  
 3576 *sativa* L i n n. Reg. medit.  
 3577 *Paeonia\*corallina* R e t z. var. *Russi* B i v. Europa merid., As. occ.  
 3578 *Ranunculus asiaticus* L i n n. (pl. var.) Oriens.  
 3579 *bulbosus* L i n n. Europa, Persia.  
 3580 *castellanus* B o i s s. et R e u t. Hispania.  
 3581 *falcatus* L i n n. Europa Reg. Himal.  
 3582 *illyricus* L i n n. Europa. austr., Reg. caucas.  
 3583 *lanuginosus* L i n n. Europa, Reg. caucas.  
 3584 *millefoliatus* V a h l. Reg. medit.  
 3585 *\*muricatus* L i n n. Europa, Oriens.  
 3586 *polyanthemos* L i n n. Reg. Cauc., Europa, As. min.  
 3587 *repens* L i n n. Reg. bor. temp.  
 3588 *serbicus* V i s. Banat.  
 3589 *Thalictrum angustifolium* L i n n. Europa, Asia minor.  
 3590 *baicalense* T u r c z. Sibiria baic.  
 3591 *Cornuti* L i n n. America. bor.  
 3592 *corynellum* D C. America bor.  
 3593 *dioicum* L i n n. America bor.  
 3594 *flavum* L i n n. Europa, As. bor.  
 3595 *flexuosum* B e r n h. Europa.  
 3596 *foetidum* L i n n. Europa, Sibiria.

- 3597 *Thalictrum glaucum* D e s f. Europa austr.  
 3598 *macrocarpum* G r e n. Mont. Pyr.  
 3599 *majus* D u m. Hab?  
 3600 *minus* L i n n. Europa, As. et Afr. bor.  
 3601 *nigricans* R e h b. Europa.  
 3602 *pyrrhocarpum* C k o d i. Hab?  
 3603 *Schweiggeri* S p r e n g. Europa.  
 3604 *simplex* L i n n. Europa, Asia bor.  
 3605 *squarrosum* S t e p h. Sibiria, China.

**Resedaceae.**

- 3606 *Caylusea canescens* S t. H i l. Afr. bor.  
 3607 *Reseda\*alba* L i n n. Europa, Oriens.  
 3608 *crystallina* W e b b et B e r t h. Ins. Canar.  
 3609 *lutea* L i n n. Europa, Oriens.  
 3610 *odorata* L i n n. Africa bor.

**Rhamnaceae.**

- 3611 *Discaria aphylla* M e y e n. Peruvia.  
 3612 *serratifolia* B e n t h. et H o o k. Chili, Patag.  
 3613 *Paliurus aculeatus* L a m. Europa austr., Asia occ.  
 3614 *Pomaderris apetala* L a b i l l. Australia.  
 3615 *subrepanda* F. M u e l l. Australia.



- 3616 *Rhaumus Alaternus* Linn. Reg. medit.  
 3617 *californica* Eschsch. Mexico.  
 3618 *caroliniana* Walt. Amer. bor.  
 3619 *cathartica* Linn. Europa, Asia, Afr. bor.  
 3620 *dahurica* Pall. Ind. or., As. bor.  
 3621 *erytroxylum* Pall. Sibiria.  
 3622 *Frangula* Linn. Europa, Asia et Afr. bor.  
 3623 *oleoides* Linn. Reg. medit.  
 3624 *parvifolia* Bunge. China.  
 3625 *saxatilis* Jacq. Europa austr.  
 3626 *spathulaefolia* F. et M. Caucasus.  
 3627 *tinctoria* Waldst. et Kit. Europa or., Asia min.  
 3628 *variegata* Hort.  
 3629 *Zizyphus Jujuba* Lam. Ind. or., Malaya.  
 3630 *mucronata* Willd. Africa trop. et Amer.  
 3631 *sativa* Gaertn. Reg. medit., Asia temp.

**Rosaceae.**

- 3632 *Agrimonia Eupatoria* Linn. Reg. bor. temp.  
 3633 *leucantha* Kze. Hab?  
 3634 *odorata* Mill. Europa.  
 3635 —var. *procera* (Wallr).  
 3636 *sororia* Fisch. et Mey. Oriens.  
 3637 *Amelanchier canadensis* Med. Amer. bor., Asia minor.

- 3638 *Crataegus acerifolia* Hort.  
 3639 *Azarolus* Linn. Asia min., Persia.  
 3640 *Carrierei* Hort.  
 3641 *coccinea* Linn. America bor.  
 3642 *Crus-galli* Linn. America bor.  
 3643 —var. *splendens* Hort.  
 3644 —var. *prunifolia* (Bosc).  
 3645 *flava* Ait. Am. bor.  
 3646 *mexicana* Moc. et Sess. Mexico.  
 3647 *nigra* W. et K. Hungh.  
 3648 *ovalis* Kit. Europa.  
 3649 *Oxyacantha* Linn. (pl. var). Europa, Asia temp.  
 3650 —var. *fl. pleno*.  
 3651 *pentagyna* Waldst. Europa.  
 3652 *Pyracantha* Medic. Europa.  
 3653 *sinaica* Boiss. Arabia, Persia.  
 3654 *stipulosa* Steud. Ecuador.  
 3655 *tanacetifolia* Pers. Capad.  
 3656 —var. *Heldreichii* (Boiss).  
 3657 *Eriobothrya japonica* Lindl. Japon., China.  
 3658 *Fragaria indica* Andr. China.  
 3659 *Geum album* F. Gmel. Am. bor.  
 3660 *chilense* Balb. Chili.  
 3661 *coccineum* Sibth. et Sm. Graec., Asia min.  
 3662 *Laxmanni* Gaertn. Sibiria.  
 3663 *macrophyllum* Willd. Am. bor. occ.  
 3664 *molle* Vis. et Panc. Serbia.  
 3665 *pyrenaicum* Mill. Mont. Pyren.



- 3666 *Geum nivale* L i n n. Reg. bor. temp.
- 3667 *strictum* A i t. Reg. temp. bor.
- 3668 — var. *rugosum* (D e s f).
- 3669 \**urbanum* L i n n. Reg. temp. bor., Austr., Nova Zelanda.
- 3670 *Photinia serrulata* L i n d l. Japon., China.
- 3671 *Potentilla aurea* L i n n. Europa.
- 3672 *Dombeyi*. N e s t l. Chili.
- 3673 *norvegica* L i n n. Reg. bor. temp.
- 3674 *Poterium polygamum* W. et K. Europa, Oriens.
- 3675 *Prunus armeniaca* L i n n. Reg. cauc.
- 3676 *Chamaecerasus* J a e q. Europa austr., Asia min.
- 3677 *Laurocerasus* L i n n. Oriens.
- 3678 *lusitanica* L i n n. Europa austr.
- 3679 *Padus* L i n n. Europa, Asia bor.
- 3680 *spinosa* L i n n. Europa, Africa. bor., Oriens.
- 3681 *Pyrus arbutifolia* L i n n. Am. bor.
- 3682 *baccata* L i n n. Reg. Himal., Asia bor.
- 3683 *germanica* H o o k. f i l Europa or., Oriens.
- 3684 *sambucifolia* C h a m. Am. bor.
- ✓ 3685 *Quillaja Saponaria* M o l i n. Chill.
- 3686 *smegmadermos* D C. Chili.
- 3687 *Raphiolepis indica* L i n d l. China.
- 3688 — var. *rubra* (L i n d l).
- 3689 *japonica* S i e b. et Z u c c. Japon.
- 3690 *Rhodotypus kerrioides* S i e b. et Z u c c. Japonia.
- 3691 *Rosa arvensis* H u d s. Europa.
- 3692 *canina* L i n n. Europa, As. temp.
- 3693 — var. *leucantha* (L o i s s l).
- 3694 *damascena* M i l l. Oriens.
- 3695 *gallica* L i n n. Europa, Reg. caucas.
- 3696 *indica* L i n n. (p l. v a r). Ind. or., China.
- 3697 *mollissima* W i l l d. Europa.
- 3698 *nemoralis* A u e t. Europa, As. min.
- 3699 *multiflora* T n b g. Japon., China.
- 3700 *sempervirens* L i n n. Eur., Oriens, Ind. or.
- 3701 *spinosissima* L i n n. Europa, As. min.
- 3702 *Spiraea cantoniensis* L o u r. China.
- 3703 *corymbosa* R a f i u. Am. bor.
- 3704 *crenifolia* C. A. M e y. Rossia.
- 3705 *Filipendula* L i n n. Eur., As. bor.
- 3706 *hypericifolia* L i n n. Rossia, Amer. sept.
- 3707 *japonica* L i n n. Japonia.
- 3708 *media* F. S c h m. Asia bor.
- 3709 *mollis* C. K o c h. et B o u c h é. Sibiria.
- 3710 *multiflora* Z a b e l. Hab?
- 3711 *ovata* V a n. H o u t t.
- 3712 *pubescens* T u r e z. China.
- 3713 *sorbifolia* L i n n. Reg. Himal.
- 3714 *Vanhouttei* Z a b e l. Hybrid. hort.



**Rubiaceae.**

- 3715 *Aspérula ciliata* R o c h e l.  
Bannata.
- 3716 *cynanchica* L i n n. Eur.,  
Asia min.
- 3717 *setosa* J a u b. et S p a c h.  
Syria, Persia.
- 3718 *Callipeltis Cucullaria* S t e v.  
Oriens, Reg. med.
- 3719 *Coffea arabica* L i n n. Ara-  
bia et Afr. trop.
- 3720 *Crucianella angustifolia*  
L i n n. Europa, Asia  
min.
- 3721 \**maritima* L i n n. Reg.  
medit.
- 3722 *Diodia dasycephala* C h a m.  
Brasil.
- 3723 *Galium* \* *Aparine* L i n n.  
Reg. bor. temp. et Ma-  
gel.
- 3724 *cinereum* A l l. Europa  
austr.
- 3725 *floribundum* S i b t h. et  
S m. Graecia, Asia min.
- 3726 *Mollugo* L i n n. Europa, A-  
sia temp.
- 3727 *murale* A l l. Reg. medit.
- 3728 *parisiense* L i n n. Europa,  
Oriens.
- 3729 *purpureum* L i n n. Europa  
austr.
- 3730 *rubioides* L i n n. Europa,  
Asia bor.
- 3731 *saccharatum* A l l. Reg. me-  
dit.
- 3732 *tricornes* S t o k e s. Europa,  
Oriens.
- 3733 *umbrosum* S o l a n d. No-  
va Zelanda.
- 3734 *vernum* L i n n. Europa,  
Asia temp.
- 3735 *Hamelia patens* J a c q. Am.  
trop.
- 3736 *Pavetta indica* L i n n. Asia,  
Australia trop.

- ✓3737 *Pentas carnea* B t h. Africa  
trop.
- 3738 *Psychotria emetica* L i n n.  
Nova Granata.
- 3739 *Rondeletia latifolia* O e r s t.  
Am. centr.
- 3740 *Rubia Olivieri* R i c h. Ins.  
Scio.
- 3741 \**peregrina* L i n n. Europa,  
Reg. medit.
- 3742 *tinctoria* L i n n. Europa  
austr., Oriens.
- 3743 *Sherardia arvensis* L i n n.  
Europa.
- 3744 *Spermacoce tenuior* L i n n.  
America trop.
- 3745 *Vaillantia* \* *muralis* L i n n.  
Europa austr.

**Rutaceae.**

- 3746 *Citrus Aurantium* L i n n. As.  
trop.
- 3747 —var. *angustifolia* R. et P.
- 3748 —var. *canaliculata* S a v.
- 3749 —var. *communis* S a v.
- 3750 —var. *dulcis* S a v.
- 3751 —var. *ellyptica* R i s s o.
- 3752 —var. *melitensis* R. et P.
- 3753 —var. *mutabilis* R. et P.
- 3754 —var. *nicaensis* R. et P.
- 3755 —var. *oblonga* R. et P.
- 3756 —var. *pyriformis* R. et P.
- 3757 —var. *sigillata* R. et P.
- 3758 *Bigaradia* L o i s e l. Eur.  
austr.
- 3759 —var. *crispifolia* R. et P.
- 3760 —var. *dulcis* R. et P.
- 3761 —var. *listata* H o r t. P a n.
- 3762 —var. *fasciata* R. et P.
- 3763 —var. *foetifera* P. et P.
- 3764 —var. *nyrtifolia* R. et P.
- 3765 —var. *salicifolia* R. et P.



- 3766 *Citrus Decumana* Loisel.  
Asia trop.
- 3767 —var. *Borzii* Hort. Pan.
- 3768 —var. *maxima* Hort. Pan.
- 3769 —var. *Pompelmos* R. et P.
- 3770 *deliciosa* Ten. China?
- 3771 *Hystrix* D C. Ind. or., Malaya.
- 3772 *Limonum* Riss o. As. trop.,
- 3773 —var. *aurantiaca* Sav.
- 3774 —var. *Cajetana* Riss o.
- 3775 —var. *canaliculata* Riss o.
- 3776 —var. *duicis* Presl.
- 3777 —var. *ellyptica* Hort.
- 3778 —var. *striata* Riss o.
- 3779 —var. *semperflorens* Hort.  
Pan.
- 3780 —var. *vulgaris* R. et P.
- 3781 *Medica* Linn. var. *florentina* Riss o. Asia merid.
- 3782 *Boronia ledifolia* Gay. Australia.
- 3783 *Clausena excavata* Burm.  
Ind. or., Malaya.
- ✓ 3784 *Glycosmis trifoliata* Spr.  
Java.
- 3785 *Malicope ternata* Forst.  
Nova Zelanda.
- 3786 *Murraya exotica* Linn. Asia,  
Austr. trop.
- 3787 *Ptelea trifoliata* Linn. Am.  
bor.
- 3788 —var. *mollis* (M. A).
- 3789 *Ruta* \* *chalepensis* Linn.  
Reg. medit.
- 3790 *graveolens* Linn. Europa.
- 3791 *Tribulus* \* *terrestris* Linn.  
Amphig. trop.
- 3792 *Zanthoxylon alatum* Steud.  
Prom. b. Spei.
- 3793 *americanum* Mill. Am.  
sept.
- 3794 *Bungei* Planch. China.
- 3795 *pterota* H. B. et K. India  
occ.
- 3796 *Zieria laevigata* Sm. Australia.
- 3797 *Smithii* Andr. Australia.

**Salicaceae.**

- 3793 *Populus alba* Linn. Europa,  
As. bor.
- 3799 *Salix*\* *pedicellata* Desf. Reg.  
bor. occ.

**Santalaceae.**

- 3800 *Osyris alba* Linn. Reg. med.  
dit.

**Sapindaceae.**

- 3801 *Acer campestre* Linn. Oriens.
- 3802 *creticum* Linn. Oriens,
- 3803 —var. *obtusifolium* (Sibth  
et Sm).
- 3804 *Hookeri* Micq. Oriens.
- 3805 *italum* Lauth. Europa,  
Oriens.
- 3806 —var. *neapolitanum* Ten.  
Italia merid.
- 3807 —var. *typicum* Hort.
- 3808 *monspessulanum* Linn.  
Europa austr.
- 3809 *oblongum* Wall. Himal.
- 3810 *pseudo-Platanus* Linn.  
Europa, Oriens.
- 3811 —var. *purpureum* Hort.
- 3812 *tataricum* Linn. Oriens.
- 3813 *trifidum* Hook. et Harn.  
China.
- 3814 *villosum* Wall. Himal.
- 3815 *Aesculus glabra* Willd.  
Am. bor.
- 3816 *Pavia* Linn. Am. bor.
- 3817 *Cardiospermum coluteoides*  
H. B. et K. Am. austr.



- 3818 *Cardiospermum Halicacabum* Lin n. Reg. trop.  
 3819 *hirsutum* Willd. Africa occ.  
 3820 *Dodonaea attenuata* A. Cunn. Australia.  
 3821 *boroniaefolia* Don. Australia.  
 3822 *triquetra* Wendl. Australia.  
 3823 *viscosa* Jacq. Cosmop. trop. et subtrop.  
 3824 *Koelreuteria paniculata* Lam. China.  
 3825 *Negundo aceroides* Mench. Am. bor.  
 3826 —var. *fol. variegatis* Hort.  
 3827 *californicum* Torr. et Gray. America bor. occ.  
 3828 *Sapindus monatanensis* Shuttlew. Am. bor.  
 3829 *Mukorossi* Gaertn. Asia trop.  
 4830 —var. *carinatum* Radlkof.  
 3831 *Serjania velutina* Cambes. Brasil.  
 3832 *Staphylea trifolia* Lin n. Am. bor.  
 3833 *Ungnadia speciosa* Endl. Texas.

**Sapotaceae.**

- 3834 *Bumelia lycioides* Willd. Am. bor.  
 3835 *tenax* Willd. Madagasc.  
 3836 *Chrysophyllum Cainito* Lin. India occ.

**Saxifragaceae.**

- 3837 *Brexia madagascariensis* Thou. Madagasc.  
 3838 *Deutzia scabra* Thbg. Japonia.  
 3839 *Heuchera hispida* Pursh. Am. bor.  
 3840 *villosa* Michx. America bor.  
 3841 *Hydrangea hortensis* Sieb. Asia or.  
 3842 *quercifolia* Bartram. Am. bor.  
 3843 *serrata* Ser. Japonia.  
 3844 *Philadelphus coronarius* Lin n. Europa austr.  
 3845 —*a. nanus* Mill.  
 3846 —*b. verrucosus* Schrad.  
 3847 —*c. Zeyeri* Schrad.  
 3848 *gordonianus* Lindl. California.  
 3849 —var. *cordifolius* Lange.  
 3850 *grandiflorus* Willd. Am. bor.  
 3851 *hirsutus* Nutt. Am. bor.  
 3852 *Lewisii* Pursh. America bor.  
 3853 *Ribes aureum* Pursh. Am. bor. occ.  
 3854 *americanum* Mill. Amer. bor.  
 3855 *divaricatum* Dougl. Am. bor. occ.  
 3856 *oxyacanthoides* Lin n. Am. bor.  
 3857 *Saxifraga crassifolia* Lin n. Sibiria.  
 3858 *sarmentosa* Lin n. China, Japonia.  
 3859 *Schizomeria ovata* Don. Australia.



**Scrophulariaceae.**

- 3860 *Alonsoa Warscewiczii* R g l. Peruvia.
- 3861 *Antirrhinum glutinosum* B o i s s. et R e u t. Hisp.
- 3862 \**majus* L i n n. Reg. medit.
- 3863 —var. *montevidensis* H o r t.
- 3864 *hispanicum* C h a v. Hispania.
- 3865\* *Orontium* L i n n. Europa, As. min., Afr. bor.
- 3866 \**siculum* M i l l. Sicilia.
- 3867 *Bartsia* \**Trixago* L i n n. Europa, Afr. bor.
- 3868 \**viscosa* L i n n. Europa, Reg. medit.
- 3869 *Calceolaria pinnata* L i n n. Peruvia.
- 3870 *Celsia* \**cretica* L i n n. Reg. medit.
- 3871 *Chelone obliqua* L i n n. Amer. bor. occ.
- 3872 *Collinsia* *bicolor* B e n t h. California.
- 3873 *Digitalis ambigua* M u r r. Europa, Asia occ.
- 3874 *ferruginea* L i n n. Europa austr.
- 3875 *Fontanesii* S t e u d. Hab?
- 3876 *gloxynioides* C a r r. Hab?
- 3877 —var. *alba* (S c h r a n k).
- 3878 *lanata* E r h r. Reg. Danub., Graecia.
- 3879 *lutea* L i n n. Europa austr.
- 3880 *Freylinia cestroides* C o l l a. Africa austr.
- 3881 *Gratiola officinalis* L i n n. Europa.
- 3882 *Halleria lucida* L i n n. Afr. trop. et austr.
- 3883 *Linaria arenaria* D. C. Gallia.
- 3884 \**Cymbalaria* M i l l. Europa.
- 3885 *dalmatica* M i l l. Dalmat., Oriens.
- 3886 *genistaefolia* M i l l. Europa, Asia. occ. et bor.
- 3887 *macedonica* G r i s e b. Macedonia.
- 3888 *purpurea* M i l l. Europa austr.
- 3889 \**reflexa* D e s f. Reg. medit.
- 3890 *tristis* M i l l. Hispania.
- 3891 *viscida* M n c h. Europa, Afr. bor.
- 3892 *vulgaris* M i l l. Reg. medit., Caucas.
- 3893 —var. *speciosa* (T e n).
- 3894 *Maurandia barclaiana* L i n d l. Mexico.
- 3895 *antirrhiniflora* H a m b. Texas.
- 3896 *scandens* D o n. Mexico.
- 3897 *semperflorens* J a c q. Mexico.
- 3898 *Mimulus luteus* L i n n. Am. bor. etc.
- 3899 *Paulownia imperialis* S. et Z. Japonia.
- ✓3900 *Pentstemon acuminatus* D o u g l. Am. bor.
- ✓3901 *antirrhinoides* B t h. California.
- 3902 *barbatus* R o t h. Amer. bor. occ.
- 3903 —var. *Torreyi* B t h.
- 3904 *campanulatus* W i l l d. Mexico.
- ✓3905 —var. *roseus* D o n.
- 3906 *coeruleus* N u t t. Amer. bor. occ.
- 3907 *confertus* D o u g l. Am. bor. occ.
- 3908 —var. *procerus* D o u g l.
- 3909 *diffusus* D o u g l. Amer. bor. occ.



- 3910 *Pentstemon gentianoides*  
P o i r. Mexico.
- 3911 *glaber* P u r s h. Am. bor.  
occ.
- 3912 *gracilis* N u t t. Am. bor.  
occ.
- 3913 *laevigatus* A i t. America  
bor.
- 3914 —var. *Digitalis* N u t t.
- 3915 *Mentziesii* H o o k. Amer.  
bor. occ.
- 3916 —var. *Secouleri* D o u g l.
- 3918 *ovatus* D o u g l. Amer. bor.  
occ.
- 3918 *perfoliatus* A. B r o n g n. Me-  
xico.
- 3919 *pubescens* A i t. Amer. bor.  
occ.
- 3920 —var. *hirsutus* W i l l d.
- 3921 —var. *latifolius* H o f f.
- 3922 —var. *multiflorus* C h a m p.
- 3923 *Richardsonii* D o u g l. Am.  
bor. occ.
- 3924 *Wrightii* H o o k. Am. bor.  
occ.
- 3925 *Scrophularia aquatica* L i n n.  
Europa, Caucas.
- 3926 \**peregrina* L i n n. Reg. me-  
dit.
- 4827 *Verbascum phlomoides* L.  
Europa, As. min.
- 3828 \**sinuatum* L i n n. Reg.  
medit., Oriens.
- 3929 *Veronica arvensis* L i n n.  
Europa, Asia et Afr. bor.
- 3930 *agrestis* L i n n. Europa.
- 3931 *Andersoni* L i n d l. Hab?
- 3932 \**Cymbalaria* B o d a r d. Reg.  
medit., Asia min.
- 3933 \**didyma* T e n. Europa, Afr.
- 3934 *gentianoides* V a h l. Reg.  
cauc.
- 3935 *grandis* F i s c h. Europa,
- 3936 \**hederaefolia* L i n n. Euro-  
pa, Oriens, Africa bor.
- 3937 *incana* L i n n. Europa au-  
str., Asia bor.

- 3938 *Veronica longifolia* L i n n.  
Europa, Asia min., Sibiria.
- 3939 \**panormitana* T i n. Sicilia.
- 3940 *Pouae* G o u a n. Europa.
- 3941 *speciosa* R. C u n n. Nova  
Zelanda.
- 3942 *virginica* L i n n. America  
bor.
- 3943 *Zaluzianskya capensis* W a l-  
p r s. Prom. b. Spei.
- 3944 *selaginoides* W a l p r s.  
Prom. b. Spei.

**Selaginaceae.**

- 3945 *Hebenstreitia comosa* H o c-  
h s t. Afr. austr.
- 3946 *dentata* L i n n. Afr. bor.  
et austr.

**Simarubaceae.**

- 3947 *Ailanthus glandulosa* D e s f.  
China.
- 3948 *Cneorum tricoccum* L i n n.  
Reg. medit.

**Solanaceae.**

- 3949 *Atropa* \* *Belladonna* L i n n.  
Europa, Oriens, Ind. or.
- 3950 *Browallia viscosa* H. B. et  
K. Am. austr.



- 3951 *Brunfelsia americana* Linn. Am. trop.
- 3952 *macrantha* Lem. Brasilia.
- 3953 *macrophylla* Benth. Brasilia.
- 3954 *Sieberi* Regel. Hab?
- 3955 *violacea* Lodd. America austr.
- 3956 *Capsicum annum* Linn. Reg. trop.
- 3957 *frutescens* Linn. Reg. trop.
- 3958 *grossum* Linn. Reg. trop.
- 3959 *microcarpum* Cav. Ind. ecc.
- 3960 *minimum* Blanc. Ins. Philipp.
- 3961 *nigrum* Willd. Reg. medit.
- 3962 *Cestrum aurantiacum* Lindl. Guatim.
- 3963 *elegans* Schlecht. Mexico.
- 3964 *Parqui* L'Herit. America trop.
- 3965 *Schotti* Sendt. Brasilia.
- 3966 *Warscewicii* Klotzsch. America austr.
- 3967 *Cyphomandra betacea* Sendt. America austr.
- 3968 *Datura arborea* Linn. Am. austr.
- 3969 *cornigera* Hook. Mexico.
- 3970 *fastuosa* Linn. Geront. trop.
- 3971 *inermis* Jacq. Abyssinia.
- 3972 *Metel* Linn. Amer. trop.
- 3973 *Stromonium* Linn. Cosmop. trop.
- 3974 *Dunalia inermis* Borzi. Hort. Pan.
- 3975 *Hyosciamus albus* Linn. Europa, Oriens.
- 3976 *Lochroma coccinea* Scheid. Mexico.
- 3977 *Lycium afrum* Linn. Reg. medit.
- 3978 *carosum* Poir. Africa austr.
- 3979 *chinense* Mill. China.
- 3980 *ruthenicum* Murr. Oriens.
- 3981 *vulgare* Dun. Geront. trop.
- 3982 *Lycopersicum pyriforme* Dun. Amer. austr.
- 3983 *racemigerum* Lange. Am. bor.
- 3984 *Nicandra physaloides* Gaertn. Peruvia.
- 3985 *Nicotiana glauca* Gr. Argent.
- 3986 *longiflora* Cav. Chill.
- 3987 *Tabacum* Linn. America austr.
- 3988 — var. *grandiflora* (Hort).
- 3989 *Nierenbergia frutescens* Dur. Chili.
- 3990 *scoparia* Sendt. Brasilia.
- 3991 *Petunia nyctaginiflora* Juss. Reg. argent.
- 3992 *Physalis Alkekengi* Linn. Europa, Japonia.
- 3993 *angulata* Linn. Reg. cauc.
- 3994 *Franchetti* Mast. Hab?
- 3995 *peruviana* Linn. Reg. calid.
- 3996 *pubescens* Linn. America bor.
- 3997 *Salpichroa rhomboidea* Miers. Reg. argent.
- 3998 *Saracha viscosa* Schrad. Mexico.
- 3999 *Solanum auriculatum* Ait. Asia trop.
- 4000 *bonariense* Linn. Argent.
- 4001 *dens elephantis* Hort.
- 4002 *diphyllum* Linn. Amer. trop.
- 4003 *Domboyi* Dun. Peruvia.
- 4004 *Dulcamara* Linn. Europa, Asia et Africa trop.
- 4005 *gilo* Radd. Hab?
- 4006 *guianense* Lam. Cosmop.



4007 *Solanum glaucescens* Z u c c.  
Mexico.

4008 *heterodoxum* D u n. Mexi-  
co.

4009 *jasminoides* P a x t. Brasi-  
lia.

4010 *marginatum* L i n n. Afr.  
trop.

4011 *Melongena* L i n n. Geront.  
trop.

4012 *nigrum* L i n n. Cosmopol.

4013 —var. *miniatum* B e r n h.

4014 *pseudo Capsicum*. L i n n.  
Amphig.

4015 *pubescens* W i l l d. India  
orient.

4016 *rostratum* D u n. Mexico.

4017 *sisymbriifolium* L a m. Me-  
xico.

4018 \**sodomaeum* L i n n. Geront.  
calid.

4019 *ternatum* R. et P a v. Pe-  
ruvia.

4020 *torvum* S v. Cosmop. trop.

4021 *triquetrum* C a v. Mexico.

4022 *tuberosum* L i n n. Am. bor.  
austr.

4023 *villosum* W i l l d. Europa,  
Asia, Africa.

4024 *Warszewiczii* H o r t. Hab?

4025 *Withania somnifera* D u n.  
Reg. medit., Oriens.

4026 —var. *Morisoni* D u n.

### **Sterculiaceae.**

4027 *Brachychiton acerifolius* F.  
M u e l l. Australia.

4028 *diversifolius* D o n. var. *po-  
pulneus* (R. B r). Austra-  
lia.

4029 *Firmiana platanifolia* L i n n.  
f i l. China, Japonia.

4030 *Hermannia althaeifolia* Linn.  
Africa austr.

4031 *candicans* A i t. Africa au-  
str.

4032 *denudata* L i n n. Africa au-  
str.

4033 *Lasiopetalum ferrugineum*  
S m. Australia.

4034 *Mahernia glabrata* C a v. Afr.  
austr.

4035 *Sterculia nobilis* S m i t h. Ind.  
or.

4036 *Thomasia solanacea* G a y.  
Australia.

### **Styracaceae.**

4037 *Styrax officinale* L i n n. Eu-  
ropa austr., Asia min.

### **Tamaricaceae.**

4038 *Tamarix africana* P o i r. Reg.  
medit.

4039 *chinensis* L o u r. China.

4040 *gallica* L i n n. Europa, As.,  
Afr.

### **Ternstroemiaceae.**

4041 *Visnea Mocanera* L i n n. Ins.  
Canariae.



**Thymelaeaceae.**

- 4042 *Daphne Mezereum* L i n n.  
Europa, Asia bor.  
4043 *Pimelea ligustrina* L a b i l l.  
Australia.  
4044 *pinifolia* R. B r. Australia.

**Tiliaceae.**

- 4045 *Aristotelia Macqui* L' H è r i t.  
Chili.  
4046 *Corchorospis crenata* S i e b.  
et Z u c c. Japonia.  
4047 *Corchorus capsularis* L i n n.  
Cosmop. trop.  
4048 *pilobolus* L i n k. America  
Calid.  
4049 *trilocularis* L i n n. Geront.  
trop.  
4050 *Entelea arborescens* R. B r.  
N. Zel.  
4051 *Grewia asiatica* L i n n. Ind.  
or.  
4052 *flava* D C. Prom. b. Spei.  
4053 *nitida* J u s s. China.  
4054 *occidentalis* L i n n. Afri-  
ca.  
4055 *oppositifolia* B u c. H a m.  
Himal., Africa or.  
4056 *populifolia* V a h l. Abys-  
sinia.  
4057 *Sparmannia africana* L i n n.  
Prom. b. Spei.  
4058 —var. *nana* H o r t.  
4059 *Tilia platyphyllos* S c o p.  
Europa.  
4060 *tomentosa* M n c h. var. *ar-*  
*gentea* (D C.). Europa.  
4061 —var. *virescens* H o r t.  
P a n.  
4062 *vulgaris* H e y n e. Euro-  
pa.

**Umbelliferae.**

- 4063 *Astrantia major* L i n n. Reg.  
cauc.  
4064 *Athamanta\*sicula* L i n n. Ital.  
4065 *Bifora radians* B b r s t. Eur.  
merid., Oriens,  
4066 *testiculata* R o t h. Reg. me-  
dit.  
4067 *Bowlesia geraniifolia* S c h-  
l e c t. China.  
4068 *Bupleurum aciphyllum* W. et  
B. Ins. Canariae.  
4069 \**dianthifolium* G u s s. Ins.  
Maretimo (Sicilia).  
4070 *protractum* H o f f m. et  
L k. Reg. medit. occ.  
4071 *semicompositum* L i n n.  
Europa austr.  
4072 *Carum Carvi* L i n n. Europa,  
Oriens.  
4073 *Petroselinum* B. et G. Geront.  
cult.  
4074 *Caucalis arvensis* H u d s. Eu-  
ropa, Asia temp.  
4075 *nodosa* S c o p. Europa.  
4076 *Chaerophyllum aromaticum*  
L i n n. Europa.  
4077 *bulbosum* L i n n. Eur., Asia  
min.  
4078 *Cicuta virosa* L i n n. Europa,  
Asia bor., Am. bor.  
4079 *Conium\*maculatum* L i n n.  
Europa.  
4080 *Coriandrum\*sativum* L i n n.  
Europa.  
4081 *Crithmum\*maritimum* L i n n.  
Europa.  
4082 *Cryptotaenia canadensis* D C.  
Am. bor.  
4083 *Daucus Carota* L i n n. Eur.,  
Oriens.  
4084 *crinitus* D e s f. Lusitania.  
4085 *Elaeoselinum meoides* K o c h.  
Reg. medit.



- 4086 *Eryngium Billardieri* De la r.  
Asia occ.
- 4087 \**campestre* Lin n. Europa.
- 4088 *ebracteatum* Lam. Brasilia.
- 4089 \**maritimum* Lin n. Eur.,  
Asia min.
- 4090 *serra* Cham. et Schlecht. Brasilia.
- 4091 *Falcaria Timbalii* Hort.
- 4092 *Ferula* \**communis* Lin n. Reg. medit.
- 4093 \**glauca* Lin n. Europa austr.
- 4084 *tingitana* Lin n. Sgria, Afr. trop.
- 4095 *Foeniculum vulgare* Mill. Europa.
- 4096 *Heracleum candicans* Wall. Reg. Him.
- 4097 *Heteromorpha arborescens*  
Cham. et Schlecht. Prom. b. Spei.
- 4098 *Hippomarathrum cristatum*  
Boiss. Europa austr.
- 4099 *Kundmannia sicula* DC. Reg. medit.
- 4100 *Levisticum officinale* Koch. Europa.
- 4101 *Myrrhis odorata* Scop. Reg. Cauc., Europa austr.
- 4102 *Oenanthe crocata* Lin n. Europa.
- 4103 *fistulosa* Lin n. Europa, Reg. caspica.
- 4104 *globulosa* Lin n. Europa austr., Afr. bor.
- 4105 *Phellandrium* Lam. Europ., As. bor.
- 4106 *pimpinelloides* Lin n. Eur., Asia min., Africa bor.
- 4107 *Peucedanum hispanicum* Endl. Hispania.
- 4108 *Pimpinella* \**Gussonii* Bertol. Italia.
- 4109 *gracilis* Boiss. Hispania.
- 4140 *Saxifraga* Lin n. Eur., Asia bor.

- 4111 *Prangos ferulacea* Lindl. Europa austr., Oriens.
- 4112 *Scandix Balansae* Reut. Sicilia.
- 4113 *brachycarpa* Guss. Sicilia, Syria.
- 4114 *macrorhyncha* C. A. Mey. Asia min.
- 4115 *Pecten Veneris* Lin n. Europa, Oriens.
- 4116 *pinnatifida* Vent. Reg. medit., Oriens.
- 4117 *Seseli* \**Bocconi* Guss. Sicilia.
- 4118 *buchtormense* Koch. Sibiria.
- 4119 *Smyrnum Olusatrum* Lin n. Europa, Reg. medit.
- 4120 \**rotundifolium* Mill. Reg. medit.
- 4121 *Thapsia* \**garganica* Lin n. Reg. medit.
- 4122 *transtagana* Brot. Lusit.
- 4123 *villosa* Lin n. Europa austr.
- 4124 *Tordylium* \**apulium* Lin n. Reg. medit.
- 4125 *cordatum* Poir. Cypros, Mesop.
- 4126 *Trachymene coerulea* R. Gr. h. Australia.
- 4127 *pilosa* Smith. Australia.

### Urticaceae.

- ✓ 6128 *Boehmeria macrophylla* D. Don. Reg. Himal., Burma.
- 4129 *nivea* Gaud. As. trop.
- 4130 *platiphylla* Don. As. et Afr. trop., Ins. Pacif.



- 4131 *Celtis australis* L i n n. Europa, Asia temp., Ind. or.  
 4132 *bungeana* B l u m. China.  
 4133 *latifolia* P l a n c h. N. Guinea.  
 4134 *occidentalis* L i n n. Amer. bor.  
 4135 *spinosa* S p r e n g. Brasilia.  
 ✓ 4136 *Cecropia palmata* W i l l d. Brasilia.  
 4137 *Dorstenia Contrajerva* L i n n. Amer. trop.  
 ✓ 4138 *Ficus altissima* B l u m e. Reg. Himal.  
 ✓ 4139 *capensis* T h n b. Africa austr.  
 ✓ 4140 *erecta* T h u n b. Reg. Himal., China.  
 ✓ 4141 *magnolioides* B o r z i. Hort. Pan.  
 ✓ 4142 *populifolia* V a h l. Arabia.  
 ✓ 4143 *religiosa* L i n n. India orient.  
 ✓ 4144 *Sycomorus* L i n n. Asia bor.  
 4145 *Forskahlea angustifolia* R e t z. Ins. Teneriff.  
 4146 *tenacissima* L i n n. Geront. trop.  
 4147 *Humulus japonicus* S i e b. et Z u c c. Japonia.  
 4148 *Maclura aurantiaca* N u t t. Amer. bor.  
 4149 *Morus alba* L i n n. Asia temp.  
 4150 *Parietaria officinalis* L i n n. Europa austr., Oriens.  
 4151 *Ulmus campestris* L i n n. Europa, Oriens.  
 4152 *montana* S m i t h. Europa, As. bor.  
 4153 — var. *pendula* L o d d.  
 4154 *parvifolia* J a c q. Asia temp.

- 4155 *Urtica atrovirens* R e q. Europa austr.  
 4156 — var. *grandidentata* (M o r i s).  
 4157 *dioica* L i n n. Reg. temp. bor.  
 4158 *membranacea* P o i r. Reg. medit.  
 4159 — var. *neglecta* G u s s.  
 4160 *morifolia* P o i r. Ins. Canariae.  
 4161 \**pilulifera* L i n n. var. *balearica* L i n n. Ins. Balear., Sicilla.  
 4162 \**rupetris* G u s s. Sicilia.  
 4163 *urens* L i n n. Geront. temp.  
 4164 *Zelkova acuminata* P l a n c h. Japonia.

**Valerianaceae.**

- 4165 *Centranthus nervosus* M o r i s. Cors., Sard.  
 4166 *ruber* D C. Europa.  
 — var. *albiflorus* H o r t.  
 4167 *Fedia Cornucopiae* G a e r t n. Reg. medit.  
 4168 *Patrinia scabiosaefolia* L i n k. Dahuria.  
 4169 *Valeriana officinalis* L i n n. Europa, As. bor.  
 4170 *Valerianella coronata* D C. Europa.  
 4171 *dentata* P o l l i e h. Europ., Asia bor.  
 4172 *eriocarpa* D e s v. Europa, Africa bor.  
 4173 *rimosa* B a s t. Hispania.  
 4174 *vesicaria* M o e n c h. Amer. bor.



**Verbenaceae.**

- 4175 *Callicarpa americana* L i n n.  
Am. bor.  
4176 *arborea* R o x b. As. trop.  
4177 *cana* L i n n. As. trop., Au-  
str.  
4178 *japonica* T h b g. Japonia.  
4179 *Reewesii* W a l l. China.  
4180 *Chloanthes Stoechadis* R. B r.  
Australia.  
4181 *Citharexylon reticulatum* H.  
B. K. Peruv.  
4182 *serratum* T o d. Hab?  
4183 *Clerodendron inerme* G a e r-  
t n. Ind. or.  
4184 *ligustrinum* R. B r. Mexi-  
co.  
4185 *splendens* D o n. Africa  
trop.  
4186 *trichotomum* T n b g. Ja-  
ponia.  
4187 *Duranta brachypoda* T o d.  
H o r t. Pan.  
4188 *integrifolia* T o d. Hort.  
Pan.  
4189 *Mutisii* L i n n. America  
trop.  
4190 *stenostachya* T o d. Hort.  
Pan.  
4191 *turbinata* T o d. Hort.  
Pan.  
4192 *Lantana alba* M i l l. Amer.  
austr.  
4193 *crocea* J a c q. Ind. occ.  
4194 *indica* R o x b. Asia, Afr.  
trop.  
4195 *Kisi* A. R i c h. Abyssinia.  
4196 *mixta* L i n n. India occ.

- 4197 *Lantana polycephala* R. B r.  
Abyssinia.  
4198 *Radula* S w e e t. India occ.  
4199 *rosea* R. a f. Hab?  
4200 *scabra* W a l l. India or.  
4201 *tiliaefolia* C h a m. Brasil.  
4202 *Lippia asperifolia* R i c h. Am.  
austr.  
4203 *chamaedryfolia* S t e u d.  
Brasilia.  
4204 *citriodora* H. B. e t K. Am.  
austr.  
4205 *nodiflora* M i c h x. Amphig.  
trop.  
4206 *Stachytarpheta mutabilis*  
V a h l. India.  
4207 *Verbena Aubletia* J a c q.  
Am. bor.  
4208 *hybrida* H o r t. Hybridum.  
hortense.  
4209 *officinalis* L i n n. Amphig.  
temp.  
4210 *tenera* S p r e n g. Reg. ar-  
gent.  
4211 *venosa* G i l l. e t H o o k.  
Reg. argent.  
4212 *Vitex \*Agnus castus* L i n n.  
Europa merid., Oriens.  
4213 *glabrata* R. B r. Asia, Au-  
str. trop.

**Violaceae.**

- 4214 *Viola odorata* L i n n. Europa,  
Afr., As. bor.  
4215 *persicifolia* R o t h. Europa.  
4216 *sylvestris* L a m. Europa,  
Asia temp.



- 4217 *Viola tricolor* L i n n. F u r.,  
Asia, Amer. bor.  
4218 —var. *grandiflora* H o r t.  
4219 —var. *Lloydii* J o r d.

**Zygophyllaceae.**

- 4220 *Zygophyllum ammophilum* F.  
M u e l l. Australia.

**Antoninus Borzì**

BOTANICES PROFESSOR ET HORTI PRAEFECTUS.

**Achilles Terracciano D.r**

AUDJUTOR PRIMARIUS

**Empedocles Cobau D.r**

**Pancratius La Floresta D.r**

HORTI ET MUSAEI ADSISTENTES.

**V. Riccobono**

HORTULANUS PRIMARIUS.

**A. Riccobono**

SEMINUM CUSTOS.



REAL ORTO BOTANICO DI PALERMO



# INDEX SEMINUM

ANNO 1902 COLLECTORUM

QUAE PRO MUTUA COMMUTATIONE OFFERUNTUR.



PALERMO

TIPOGRAFIA PRIULLA

*Vicolo Paternò, 18*

1903



# BOLLETTINO

DEL

# REALE ORTO BOTANICO

DI PALERMO.

ANNO VII.— APPENDICE I.

1° GENNAIO 1903.

SEMINA ANNI MDCCCII,

QUAE

pro mutua commutatione offeruntur. <sup>(1)</sup>

## Cryptogamae.

### Equisetaceae.

1 Equisetum \* ramosissimum  
Desf. Europa omnis.

### Filicaceae.

2 Adiantum aethiopicum Linn.  
var. glanduliferum (Kunze).  
Chill.

3 amabilis Hort.

4 \*capillus - Veneris Linn.  
Eur. omn., Asia, Africa,  
America.

5 Adiantum candatum Linn. var.  
ciliatum (Bl.) Java.

6 compactum Hort.

7 concinnum H. B. et K. A-  
merica trop., etc. etc.

8 —var. lectum Hort.

9 —cuneatum L. et F. Bra-  
silia.

10 —var. elegantissimum Hort.

11 —var. reflexum Hort.

12 —var. variegatum Hort.

13 decorum Hort. Gall. Bra-  
silia.

14 dolabriforme Hook. Brasilia.

15 excisum Kze. Chill.

16 fragrantissimum Moore (ex  
Gard. Chron. 1887. I. p.  
457, II. p. 198). hybri-  
dum. ex horto Henders.

(1) Plantae siculae sub hoc signo \* indicantur.



- 17 *Adiantum fulvum* Raoul. Nova Zelanda, etc.  
18 *gracillimum* Hort.  
19 *grandipes* Hort.  
20 *hispidulum* Swartz. Asia, Australia, Africa trop. merid.  
21 *laciniatum* Hort.  
22 *lapsonianum* Hort.  
23 *Legrandi* Hort.  
24 *lineatum* Hort.  
25 *lueddemannianum* Hort.  
26 *macrophyllum* Sw. Mexico et India occ.  
27 *magnificum* Hort.  
28 *Moorii* Hort.  
29 *mundulum* (= *A. cuneatum* × *A. Pacotti*, ex Gard. Chr. 1888. II. p. 388).  
30 *peruvianum* Kltz. Peruvia.  
31 *polyphyllum* Willd. Columbia, Peruvia.  
32 —var. *cardiochlaenum* Kze.  
33 *pubescens* Radd. Brasilia.  
34 *pulverulentum* Linn. India.  
35 *Reginae* Hort.  
36 *rigidum* Presl. Venezuela.  
37 *setulosum* J. Sm. Asia, Australia.  
38 *tenerum* Sw. Mexico, India occ., Peruvia.  
39 *tetraphyllum* Sieb. Venezuela.  
40 *tinctum* Hort.  
41 *trapeziforme* Linn. Mexico, India, America centr.  
42 *Veigandi* Moore, Peruvia.  
43 *venustum* Don. Afghanistan, Himalaya.  
44 *varsiliense* Hort.  
45 *Victoriae* Hort.  
46 *Wilesianum* Hook. Mexico, Jamaica.  
47 *Alsophila villosa* Pr. America trop. et Mauritius.  
48 *Aspidium* \* *aculeatum* Sw. var. *hastulatum* (Ten.). Italia.  
49 *Aspidium articulatum* Sw. Asia trop.  
50 *augescens* Link. Jamaica.  
51 *decompositum* Hort.  
52 *falcatum* Sw. Asia cent., Natal, Japonia.  
53 \**Filix-foemina* Bernh. Europa.  
54 *grandifolium* Mett. Nepal.  
55 *germinii* Hort.  
56 *immersum* Hook. India.  
57 *pachyphyllum* Kze. Java, N. Guinea.  
58 \**rigidum* Desv. var. *pallidum* Hook. Reg. medit., Asia min.  
59 *Asplenium* \* *Adiantum-nigrum* Linn. Europa omn. et Asia, Africa.  
60 *australe* Brack. Australia.  
61 *Belangeri* Hook. Java.  
62 \**Ceterach* Linn. Europa, usque ad Himalayas.  
63 *diversifolium* Bl. Java.  
64 *fragrans* Sw. var. *foeniculaceum* Hook. America trop., Ind. occ.  
65 *grandifolium* Sw. Cuba, Brasilia, etc.  
66 *Nidus* Linn. var. *australasicum* (Hook.) Australia.  
67 *obtusatum* Forst. var. *obliquum* Hook. Nova Zelanda, etc.  
68 \**Trichomanes* Linn. Europa omn., etc.  
69 *virescens* Mett. Japonia.  
70 *viviparum* Presl. Mauritius, et Bourbon.  
71 *Blechnum brasiliense* Desv. Brasilia.  
72 *cartilagineum* Sw. Australia.  
73 *occidentale* Linn. America centr. et merid.  
74 *Calliopteris sarangpurensis* Hort.



- 75 *Cheilanthes* \* *fragrans* Webb. et Bert. Reg. medit., Asia.
- 76 *Cyathea medullaris* Sw. Sumatra et Java.
- 77 *Davallia immersa* Wallich. Insul. Malaya.
- 78 *Dicksonia fibrosa* Colens. N. Zelanda.
- 79 *tenera* Mart. Jamaica.
- 80 *Dictyopteris irregulare* Pr. Malaya.
- 81 *Gymnogramme calomelanos* Kaulf. var. *chrysophylla* Kaulf. Africa trop.
- 82 *Matthewsii* Hook. Peruvia.
- 83 *schizophylla* Hort.
- 84 *sulphurea* Desv. India occ.
- 85 *tartarea* Desv. var. *pallidipes* Hook. Peruvia, Mexico.
- 86 *Lomaria Gilliesii* Hook. Mexico.
- 87 *Lygodium japonicum* Sw. Japon.
- 88 *Nephrodium furcatum* Hook. America trop.
- 89 —var. *bipinnatifidum* Hort.
- 90 *Nephrolepis cordifolia* Baker, Mexico.
- 91 *exaltata* Schott. Japonia.
- 92 *tuberculata* Hort. Gall.
- 93 *Nothochlaena lanuginosa* Desv. Europa, Graecia, Australia trop.
- 94 *Onychium japonicum* Kze. Japon., China.
- 95 *Pellaea rotundifolia* Hook. N. Zelanda.
- 96 *Polypodium blechnoides* Hook. Polynesia.
- 97 *virioides* Lam. N. India et Australia, Africa occ. et austral.
- 98 *pustulatum* Forst. Australia.
- 99 *serpens* Forst. Australia, N. Zelanda.
- 100 \* *vulgare* Linn. Europa, etc.

- 101 *Pteris* \* *aquilina* Linn. Europa, etc.
- 102 *cretica* Linn. Asia, Africa, America centr. merid., Europa (nat.)
- 103 —var. *fol. albo-lineatis* Hort.
- 104 —var. *cristata* Hort.
- 105 *decipiens* Hook. Ins. Sandwich.
- 106 *ensifolia* Sw. Asia, Africa.
- 107 *longifolia* Linn. Europa rarior, Asia, Africa, Ind. occ.
- 108 *pedata* Linn. Am. trop.
- 109 *quadriaurita* Retz. var. *argyraea* (Moore) Australia.
- 110 *serrulata* Linn. China, Japonia, etc.
- 111 *tremula* Br. Nov. Holland.
- 112 *Scolopendrium* \* *officinarum* Sw. Europa, Japonia, America N.
- 113 \* *Hemionitis* Sw. Europa medit.

### Lycopodiaceae.

- 114 *Psilotum triquetrum* Sw. N. Zelanda, Am. trop.
- 115 *Selaginella caulescens* Spr. var. *amoena* Gibs. Am. trop.
- 116 *cista* Hort.
- 117 *Martensii* Spr. Brasilia.
- 118 —var. *fol. variegatis*.
- 119 *emmeliana* Van Gert. Brasilia.
- 120 *umbrosa* Sw. Brasilia.
- 121 *uncinata* Spr. Am. trop.
- 122 —var. *arborescens* Hort. Am. trop.
- 123 *Williamsii* Hort.



**Marsileaceae.**

- 124 *Marsilea hirsuta* Linn. Asia,  
America.  
125 *quadrifolia* Linn. Europa,  
Asia, America bor.

**Salvinaceae.**

- 126 *Azolla caroliniana* Willd. Ex  
America bor. et centr.  
apud nos indigenata.  
127 *Salvinia auriculata* Aubl.  
Guiana, etc.

**Gymnospermae.**

**Coniferae.**

- 128 *Callitris calcarata* R. Br. Austral.  
129 *quadrivalvis* Vent. Afric. bor.  
130 *robusta* R. Br. Australia.  
131 *Cephalotaxus drupaceus*  
Sieb. et Zucc. Japonia.  
132 *follicularis* Hort.  
133 *Fortunei* Hook. China bor.  
134 *Cupressus Bentharii* Endl.  
Mexico.  
135 *funbris* Endl. China.  
136 *glauca* Lam. Ind. or.  
137 —var. *pendula* (Herit.).  
Ind. or. penins.  
138 *gracilis* Hort.  
139 *Lindleyi* Klotsch. Mexico.

- 140 *Cupressus macrocarpa* Hartw.  
California.  
141 —var. *lambertiana* Hort.  
142 *sempervirens* Linn. Europa  
(nat.).  
143 —var. *globulifera* Parl.  
Hort. Flor.  
144 —var. *horizontalis* Parl.  
Asia, Creta.  
145 — — f. *expansa* Hort.  
146 —var. *pyramidalis* Targ.  
147 *torulosa* Don. Himalaya.  
148 *whitleyana* Hort.  
149 *Frenela rhomboidea* Endl.  
Nuova Hollanda.  
150 *Juniperus chinensis* Linn.  
China.  
151 *phoenicea* Linn. Reg. me-  
dit., Arabia.  
152 —var. *turbinata* Parl.  
Reg. medit.  
153 *virginiana* Linn. America  
bor.  
154 *Pinus canariensis* Sm. Ins.  
Canariae.  
155 *halepensis* Mill. Reg. me-  
dit.  
156 *Laricio* Poir. Europa austr.  
et or., Asia occ.  
157 *Pinea* Linn. Reg. medit.  
158 —var. *fragilis* Parl.  
159 *pyrenaica* Lapeyr. Eu-  
ropa austr. et or.  
160 *Sequoia sempervirens* Endl.  
California.  
161 *Taxodium mucronatum* Ten.  
Mexico.  
162 *Taxus baccata* Linn. Europa  
et Asia sept.  
163 *Thuja gigantea* Nutt. America  
bor. occ.  
164 *occidentalis* Linn. Am.  
bor., Sibiria.  
165 —var. *meldensis* Quetier.  
166 —var. *Mentziesii* Dougl.



- 167 *Thuja orientalis* Linn. China,  
Japon.  
168 —var. *aurea* Hort.  
169 —var. *australis* Bosc.  
170 —var. *pyramidalis* Ten.

### Gnetaceae.

- 171 *Ephedra altissima* Desf.  
Africa bor.

## Monocotyleae.

### Alismaceae.

- 172 *Alisma parnassifolium* Bassi,  
Europa.  
173 \**Plantago* Linn. Europa,  
Asia, Am. et Ocean. bor.  
et austr.  
174 —var. *arcuatum* Mich.  
175 —var. *lanceolatum* Sch.  
176 *Sagittaria lancifolia* Linn.  
America.  
177 *sagittifolia* Linn. Europa,  
Amer. bor.

### Amaryllidaceae.

- 178 *Agave atrovirens* (Salmiana)  
Karw. var. *Whitakeri*  
Ross. Mexico.  
179 *asperrima* Jacob. Texas.  
180 *coespitosa* Tod. Mexico.

- 181 *Agave caudelabrum* Tod.  
Hort. Pan.  
182 *densiflora* Hook. Mexico.  
183 *Ghiesbreghtii* Lem. Mexico.  
184 *horrida* Lem. var. *grandi-*  
*dentata* Hort. Mexico.  
185 *Ixtly* Karw. var. *rigida*  
Bak. Mexico.  
186 *Kerchoweii* Lem. Mexico.  
187 *lophantha* Schied. Mexico.  
188 —var. *caerulescens* Salm.  
Dyck.  
189 *macrantha* Tod. Mexico.  
190 *micracantha* S. Dyck. Me-  
xico.  
191 *polyacantha* Haw. Mexico  
192 *rovelliana* Tod. Hab?  
193 *sisalana* Perr. Yucatan.  
194 *vivipara* Linn. var. *Rum-*  
*phii* Hassk. Mexico.  
195 *Alstroemeria Pelegrina* Linn.  
Peruvia, Chili.  
196 *Amaryllis Belladonna* Linn.  
Prom. b. Spei.  
197 — var. *major* H. Pan.  
198 — var. *minor* H. Pan.  
✓199 — var. *purpurea major* H.  
Pan.  
200 *Clivia nobilis* Lindl. Afr.  
austr.  
✓201 *Crinum asiaticum* Linn. As.  
trop.  
202 *Fourcraea demeuliniana* Ja-  
cob. Mexico.  
203 *elegans* Tod. (bulb.) Mexico.  
204 *pubescens* Tod. (bulb.) A-  
merica trop.  
205 *Hippeastrum vittatum* Herb.  
Peruvia.  
206 *Hypoxis erecta* Linn. Am.  
sept.  
207 *villosa* Linn. Afr. austr.  
208 *Leucojum autumnale* Linn.  
Reg. medit.  
209 *Narcissus pseudo-Narcissus*  
Linn. Europa.  
210 \**Tazzetta* Linn. Europa,  
Asia.



- ✓ 211 *Pancratium illyricum* Linn.  
Europa austr.  
212 *maritimum* Linn. Reg.  
medit., America bor.  
213 *Polyanthes tuberosa* Linn.  
Mexico.  
214 *Zephyranthes candida* Herb.  
Reg. Argentina.  
215 *robusta* Hort.  
216 *verecunda* Herb. Mexico.

### Araceae.

- 217 *Ambrosinia \*Bassi* Linn. Eu-  
ropa.  
✓ 218 *Amorphophallus dubius* Blm.  
India or.  
219 *Anthurium magnificum* Lin-  
den. Columbia.  
220 *pedatum* Endl. var. *rotun-*  
*datum* Hort. N. Granat.  
221 *Arisarum vulgare* Targ. Reg.  
medit.  
222 *Arum \*italicum* Mill. Europa,  
Reg. medit.  
223 *Remusatia vivipara* Scott.  
India orient.  
224 *Richardia africana* Kth. Africa  
austr.

### Bromeliaceae.

- 225 *Acanthostachys strobilacea*  
Link. Brasilia.  
226 *Aechmaea coelestis* E. Morr.  
America trop.  
✓ 227 *suaveolens* Know. et Ve-  
stek. Brasilia.

- 228 *Billbergia grandiflora* Hort.  
✓ 229 *modesta* Hort.  
230 *vittata* Brongn. Brasilia.  
231 *zebrina* Lindl. Brasilia.  
232 *Dyckia brevifolia* Bak. Bra-  
silia.  
233 *rariflora* Schltz. fil. Bra-  
silia.  
234 — var. *remotiflora* Otto et  
Dietr. Uruguay.  
235 *Pitcairnia recurvata* C. Koch.  
Brasilia.  
236 *xanthocalyx* Mart. Bra-  
silia.  
237 *Puya recurvata* C. Koch. Bra-  
silia.

### Commelinaceae.

- ✓ 238 *Aneilema Forskolei* Kth. A-  
byssinia.  
239 *Commelina bengalensis* Linn.  
Africa trop.  
240 *nudiflora* Linn. Reg. trop.  
241 *scabra* Bth. Mexico.  
242 *Rhæo discolor* Hance. Me-  
xico.  
243 — var. *lineata* Hort.  
244 *Tinantia fugax* Schiedw.  
America trop.  
245 *Tradescantia nudicaulis* Hort.  
246 *virginiana* Linn. America  
bor.

### Cyperaceae.

- 247 *Carex acuta* Linn. Europa,  
America bor.  
248 *curvula* All. Europa.  
249 *divisa* H u d s. Reg. bor. temp.



- 250 *Carex echinata* Murr. Reg. temp., Australia.
- 251 *extensa* Good. Europa, Prom. b. Spei.
- 252 *glauca* Scop. Europa, America, Asia occ.
- 253 *Grayi* Carey, Am. bor.
- 254 *japonica* Thbg. Japon.
- 255 *muricata* Linn. Europa centr. sept., Kurdistan, Novo Mexico
- 256 —var. *virens* (Auct).
- 257 *nigricans* Kit. Europa.
- 258 *paniculata* Linn. Reg. temp.
- 259 *pendula* Huds. Europa, merid. et Reg. medit.
- 260 *pseudo-Cyperus* Linn. Germania, Algeria, Himal. bor., America bor. et sept.
- 261 *praecox* Jacq. Reg. bor. temp.
- 262 *punctata* Gaud. Europa sept. centr.
- 263 *scoparia* Schk. Am. trop.
- 264 *sylvatica* Huds. Europa.
- 265 *Cladium germanicum* Schr. Reg. temp. et subtrop., Japonia, Nova Hollanda, Ind. occ., Bras., Prom. b. Spei, Europa.
- 266 *Cyperus alternifolius* Linn. Ins. Burbonia.
- 267 *distachyus* All. Cosmop. trop.
- 268 *flabelliformis* Rottb. Abyssinia.
- 269 *glomeratus* Linn. Europa, Asia temp.
- 270 *laevigatus* Linn. Cosmop. trop.
- 271 *longus* Linn. Europ. merid. et Reg. medit., Asia orient.
- 272 *maritimus* Poir. Afr. or.
- 273 \**Papyrus* Linn. Sicilia, Africa or. et occid.
- 274 *planifolius* Rich. Ind. occ.

- 275 *Cyperus vegetus* Willd. Chili bor., Mexico.
- 276 *Eleocharis ovata* R. Br. Reg. temp. et trop.
- 277 *Kyllingia brevifolia* Rottb. Africa occ., Ind. or. et occ., America merid.
- 278 *Schoenus* \* *nigricans* Linn. Europ. omn., Africa extra trop., Amer. (Florida et Pensylv).
- 279 *Scirpus lacustris* Linn. Europa centr., Asia bor. et Japonia, Australia, Amer. sept. et centr.
- 280 —var. *zebrinus* Hort.
- 281 *Holoschoenus* Linn. Europa omnis, Asia or.
- 282 \*—var. *panormitanus* (Parl.) Sicilia.
- 283 \*—var. *Parlatoris* (Biv.) Sicilia.
- 284 *nodosus* Rottb. Prom. b. Spei, Chili, Nova Zelan.
- 285 *prolifer* Rottb. Prom. b. Spei, Nova Hollanda.
- 286 *pungens* Vahl. Europa, America.
- 287 *setaceus* Linn. Austr., Asia, Europa.

**Dioscoreaceae.**

- 288 *Dioscorea alata* Linn. Asia trop.
- 289 *bonariensis* Ten. Reg. Argentina.
- 290 *bulbifera* Linn. Ind. or., Nova Hollanda.
- 291 *cayennensis* Lam. Cayen.
- 292 *decaisneana* Carr. Chiu.
- 293 *divaricata* Blanco. Ins. Philipp.
- 294 *japonica* Thbg. Japonia.



- 295 *Dioscorea oppositifolia* Griseb.  
 Brasilia.  
 296 *pentaphylla* Linn. Asia  
 trop.  
 297 *rupicola* Kth. Africa austr.  
 298 *sinuata* Vell. Brasilia.  
 299 *variifolia* Kunz. Brasilia  
 300 *villosa* Linn. Am. bor.  
 301 *Tamus* \* *communis* Linn. Eu-  
 ropa, Asia, Afr. medit.

**Graminaceae.**

- 302 *Agropyron junceum* Beauv.  
 Europa medit. et merid.,  
 Caucasus, Africa bor.  
 303 *obtusiflorum* R. et S. Batav.  
 304 *Agrostis argentea* Lam. Eu-  
 ropa.  
 305 *canina* Linn. Amphig.  
 306 *Mustaphae* Steud. Africa  
 bor.  
 307 *nebulosa* Boiss. Hispania.  
 308 *verticillata* Vill. Europa.  
 309 *Aira caryophyllea* Linn. Europa  
 med. et austr., Africa  
 bor., Abyss., Prom. b.  
 Spei, Amer. (n.).  
 310 \*— var. *cupaniana* (Guss).  
 Gallia, Italia et ins. adj.  
 311 \*— var. *Tenorii* (Guss).  
 Neapolis, Sicilia, Cor-  
 sica.  
 312 *Airopsis agrostidea* DC. Eu-  
 ropa austr.  
 313 *Alopecurus agrestis* Linn.  
 Europa med. et austr.,  
 Africa bor., America et  
 N. Zelanda (n.).  
 314 *arundinaceus* Poir. Eur.  
 bor. et or., Africa bor.,  
 Asia occ.  
 315 *Ammophila* \* *arundinacea*  
 Host. Europa litt., A-  
 frica bor., Amer. bor.

- 316 *Ampelodesmos* \* *tenax* Lk.  
 Reg. medit. occ., Africa  
 bor.  
 317 *Andropogon distachyon* Linn.  
 Reg. medit.  
 318 \* *pertusus* Willd. var. *pa-  
 normitanus* (Parl.). Si-  
 cilia,  
 319 *saccharoides* Sw. America  
 temp. et trop.  
 320 *Anthistiria gigantea* Cav. Ins.  
 Louzon.  
 321 *Anthoxanthum aristatum*  
 Boiss. Europa austr. et  
 occ., Africa bor.  
 322 \* *ovatum* Lag. Sicilia, Lusit.,  
 Hisp.  
 323 *Puelli* Lec. et Lamot. Eu-  
 ropa.  
 324 *Apera spica venti* Beauv.  
 Europa, Oriens.  
 325 *Arthraxon ciliare* Beauv.  
 Oriens, Afr. et Asia trop.,  
 Australia.  
 326 *Arundinaria Falconeri* Hort.  
 327 *Arundo* \* *Donax* Linn. Reg.  
 medit.  
 328 — var. *fol. variegatis*.  
 329 \* *pliniana* Turr. var. *mau-  
 ritanica* (Desf.). Sicilia,  
 Baetica, Africa bor.  
 330 *Avena barbata* Brot. Reg.  
 medit., Asia min., Arabia.  
 331 *brevis* Roth. Hisp. et Gal-  
 lia, Europa media.  
 332 \* *fatua* Linn. Europa med.  
 et australis, Africa bor.,  
 Abyss. et Prom. b. Spei,  
 America (n.).  
 333 *orientalis* Schreb. Europa  
 austr.  
 334 *planiculmis* Schrad. Europ.,  
 Asia bor.  
 335 \* *pratensis* Linn. Sicilia,  
 Neapolis.  
 336 — var. *australis* Parl.  
 337 \* *sterilis* Linn. Reg. medit.  
 338 — var. *ludoviciana* Dur.



- 339 *Avena strigosa* Schreb.  
Europa omnis.
- 340 *Bambusa spinosa* Roxb. India  
orient.
- 341 *Brachypodium distachyum* R.  
et S. Europa merid. et  
medit., Abyssinia, Aff-  
ghanistan.
- 342 \*—var. *pentastachyum* (Pr.).  
Sicilia, etc.
- 343 *japonicum* Miq. Japonia.
- 344 *pinnatum* Beauv. Reg.  
medit.
- 345 *ramosum* R. et S. var.  
*Boissierii* (Nym.). Hispan-  
nia.
- 346 *sylvaticum* Beauv. Europa,  
Oriens.
- 347 *Briza geniculata* Thunb.  
Africa austr.
- 348 *maxima* Linn. Europa me-  
rid., Africa, Asia occ.,  
Australia.
- 349 —var. *rufa* Steud.
- 350 *media* Linn. Europa med.  
et merid., Asia med. et  
Sibiria.
- 351 *minor* Linn. Orbis vetus.
- 352 *Bromus arvensis* Linn. Eu-  
ropa, Asia occ.
- 353 *adöensis* Hochst. Abyss-  
sinia.
- 354 *macrostachys* Desf. Euro-  
pa merid.
- 355 \*—var. *lanuginosus* (Poir.).  
Reg. medit. or.
- 356 \**madritensis* Linn. Reg.  
medit.
- 357 \**maximus* Desf. Europa  
merid.
- 358 —var. *Gussonii* (Pari.). Reg.  
medit. or.
- 359 *mollis* Linn. Europa omni.,  
Asia occ., Africa bor.
- 360 *patulus* Mert. et Koch.  
Europa, Oriens.
- 361 *racemosus* Linn. Californ.

- 362 *Bromus rigidus* Roth. Europ.,  
Reg. medit., Caucasus.
- 363 *scabratus* Link. Italia.
- 364 *secalinus* Linn. Reg. me-  
dit., Asia bor.
- 365 *scoparius* Linn. Europa  
austr.
- 366 *squarrosus* Linn. Europa  
austr., Asia occ., Africa  
bor.
- 367 *Tacna* Steud. Peruvia.
- 368 \**tectorum* Linn. Europa,  
Oriens, Asia bor.
- 369 *unioloides* H. B. et K. Amer.  
austr.
- 370 *Cenchrus alopecuroides* Presl.  
America austr.
- 371 *echinatus* Linn. Cosmop.  
trop.
- 372 *pungens* H. B. et K. Pe-  
ruvia.
- 373 *tribuloides* Linn. Am. bor.
- 374 *Chaetium bromoides* Bth.  
Mexico.
- 375 *Chaeturus fasciculatus* Link.  
Hispania.
- 376 *Chloris barbata* Sw. Reg.  
trop.
- 377 *Coix lacryma-Jobi* Linn.  
Sicilia, Ind.
- 378 *Cornucopiae cucullatum* Linn.  
Asia min.
- 379 *Corynephorus canescens*  
Beauv. Europa austr.
- 380 *Cutandia maritima* Benth.  
Reg. medit.
- 381 *Cynosurus cristatus* Linn.  
Europa, Reg. Cauc.
- 382 *echinatus* Linn. Europa,  
Oriens.
- 383 *elegans* Desf. Reg. medit.
- 384 *Dactylis glomerata* Linn.  
Europa omni.
- 385 —var. *glaucescens* Willd.
- 386 *Danthonia airoides* Nees.  
Africa austr.
- 387 *provincialis* DC. Europa au-  
stralis.



- 388 *Danthonia semiannularis* R.  
B r. Australia.
- 389 *Desmazeria\*sicula* D u m. Eu-  
ropa.
- 390 *Deschampsia caespitosa* B e-  
a u v. Europa, Asia, Ta-  
smania, America.
- 391 *juncea* B e a u v. Europa,  
Am. bor.
- 392 *sericea* H o r t.
- 393 *Diarrhena americana* B e a u v.  
Amer. bor.
- 394 *Dinebra arabica* J a c q. Afric.  
trop., India or.
- 395 *Eleusine aegyptiaca* D e s f.  
Cosmop. trop.
- 396 *coracana* G a e r t n. Aegypt.,  
India or., America.
- 397 *indica* G a e r t n. Cosmop.  
trop. et subtrop.
- 398 *oligostachya* L i n k. Brasilia.
- 399 *Tocussa* F r e s. Abyssinia.
- 400 *Elymus sabulosus* B i e b.  
Caucasus, Rossia austr.
- 401 *Eragrostis aegyptiaca* D e l.  
Africa bor.
- 402 *major* H o r t. Reg. trop. et  
subtrop.
- 403 *pilosa* B e a u v. Orbis bor.  
et austr.
- 404 *Erianthus Ravennae* B e a u v.  
Reg. medit., Asia occ.,  
Africa bor., Jamaica.
- 405 —var *Maddeni* H o r t.
- 406 —var. *violacea* H o r t.
- 407 *Festuca ampla* E c k l. Hisp.
- 408 *arundinacea* V i l l. Europa  
bor.
- 409 *\*ciliata* P e r s. Europa, O-  
riens.
- 410 *clavata* M o e n e h. Reg. med.  
occ.
- 411 *delicatula* L a g. Lusit., Hisp.
- 412 *gigantea* V i l l. Europa, Asia  
occ., Africa trop.
- 413 *\*hemipoa* D e l. Europa au-  
str., Sicilia, Afr. bor.
- 414 *Festuca laxa* H o r t. Alpes  
austro-orientales.
- 415 *livida* W i l l d. Mexico.
- 416 *montana* S t e u d. Hispan.
- 417 *Myuros* L i n n. Europa, A-  
merica, Asia trop.
- 418 *ovina* L i n n. Reg. temp. et  
arct.
- 419 —var. *duriuscula* L i n n.
- 420 —var. *glauca* L a m.
- 421 —var. *indigesta* B o i s s.
- 422 *Poa* K u n t h. Europa austr.
- 423 *\*rigida* K u n t h. Europa  
austr., Afr. bor.
- 424 *spectabilis* J a n. Italia sept.,  
Tyrolia austr. or.
- 425 *tenuiflora* S c h r a d. Reg.  
medit.
- 426 *Gastridium australe* B e a u v.  
Reg. medit.
- 427 *Gaudinia fragilis* B e a u v.  
Reg. medit.
- 428 *Glyceria procumbens* D u m.  
Europa, Mesopot.
- 429 *vahliana* T. F r i e s. Reg.  
arct.
- 430 *Gynerium argenteum* N. ab  
E. Brasilia.
- 431 *Heleochloa alopecuroides*  
H o s t. Reg. medit.
- 432 *Heteropogon\*hirtus* P e r s.  
Europa omnis, Afr. bor.  
trop. et austr., As. or.,  
America.
- 433 *Holcus lanatus* L i n n. Hisp.,  
Lusit.
- 434 *mollis* L i n n. Europa.
- 435 *Hordeum bulbosum* L i n n.  
Reg. medit.
- 436 *distichon* L i n n. Cult.
- 437 *hexasticon* L i n n. Cult.
- 438 *jubatum* L i n n. Amer. bor.
- 439 *maritimum* W i t h. Europa,  
Africa bor., Oriens.
- 440 *\*murinum* L i n n. Europa  
bor. temp.
- 441 *trifurcatum* J a c q. Cult.
- 442 *vulgare* L i n n. Cult.



- 443 *Hordeum vulgare* Linn. var.  
nigrum (Willd.).
- 444 —var. pallidum Auct.
- 445 *Zeocriton* Linn. Cult.
- 446 *Koeleria hirsuta* Gaud. Eur.
- 447 *phleoides* Willd. var. *grandiflora* Boiss. Syria.
- 448 *villosa* Pers. Algeria, Reg. medit.
- 449 *Lagurus\*ovatus* Linn. Europa austr., Afr. bor.
- 450 *Lamarkia\*aurea* Mench. Europa austr., Abyss., California.
- 451 *Leptochloa mucronata* Kth. America sept.
- 452 *Lepturus cylindricus* Trin. Reg. bor. et austr.
- 453 *incurvatus* Trin. Reg. bor. austr.
- 454 *Lolium multiflorum* Lam. Gallia.
- 455 \*perenne Linn. Europa, Asia, America.
- 456 *scabrum* Presl. Peruvia, Chili.
- 457 *temulentum* Linn. Europa, Asia, America, NovaHollandia.
- 458 *Melica altissima* Linn. Europa austr., Asia bor.
- 459 \*ciliata Linn. Europa, Asia extratr. occ., Afr. bor.
- 460 \*—var. *nebrodensis* (Parl.). Sicilia, Oriens.
- 461 *Miscanthus sinensis* Anders. China, Japonia, etc.
- 462 —var. fol. *variegatis*.
- 463 —var. fol. *zebrinis*.
- 464 *Mühlenbergia alpestris* Trin. Sibiria.
- 465 *gymnostyla* Nees. ex h. Vratisl.
- 466 *japonica* Steud. Japon.
- 467 *mexicana* Trin. Am. bor.
- 468 *Oryza sativa* Linn. Italia (cult), Asia, America, Africa.
- 469 *Oryza sativa* Linn. var. *rufibarbis* Hort.
- 470 *Oryzopsis \*miliacea* Linn. var. *Thomasii* (Duby). Corsica, Sicilia, Italia, Graecia.
- 471 *paradoxa* Nutt. Europa.
- 472 *Panicum coloratum* Linn. Africa bor., Austr., America sept.
- 473 \*compressum Biv. Sicilia.
- 474 *crus-Galli* Linn. Omnis terr. orbis.
- 475 *foliosum* Wall. Burma.
- 476 *miliaceum* Linn. Reg. calid.
- 477 *obtusum* H. B. et K. Mexico.
- 478 *plicatum* Lam. Ind. or., Ins. Mascar.
- 479 —var. fol. *arg. marg.*
- 480 *Teneriffae* R. Br. Reg. medit., Oriens.
- 481 *virgatum* Linn. Amer. sept.
- 482 *Paspalum dilatatum* Poir. Brasilia.
- 483 *lentiferum* Lam. Carolina.
- 484 *Pennisetum compresum* R. Br. Ind. or., N. Holl., Pr. b. Spei.
- 485 *distylum* Guss. Africa bor.
- 486 *hirsutum* Nees. Brasilia.
- 487 *latifolium* Spr. Reg. Arg.
- 488 *macrurum* Trin. Prom. b. Spei.
- 489 *villosum* R. Br. Abyssinia.
- 490 *Phalaris canariensis* Linn. Europa, Afric. bor.
- 491 *minor* Retz. Europa, Aegypt., Prom. b. Spei.
- 492 *paradoxa* Linn. Italia, Gallia, Asia or.
- 493 \*truncata Guss. Reg. medit.
- 494 *Phleum asperum* Jacq. Europa, Oriens.
- 495 *pratense* Linn. Reg. bor. temp.
- 496 *tenue* Schrad. Europa austr., Oriens.



- 497 *Phragmites communis* Linn. Europa, Asia, America, Nova Holl.
- 498 *Poa abyssinica* Jacq. Abyssinia.
- 499 \**annua* Linn. Cosmop.
- 500 *Polypogon interruptus* H. B. et K. Am. austr.
- 501 \**maritimus* Willd. Europa austr.
- 502 \**monspeliensis* Desf. Europa austr., Afr. bor. austr., Chili.
- 503 *Rottboellia fasciculata* Heckl. Reg. medit., Africa or. et capensis, America trop. et subtr.
- 504 *Secale cereale* Linn. Oriens.
- 505 *Setaria glauca* Beauv. Europa, Asia temp.
- 506 *italica* Beauv. Reg. trop. et subtrop. (cult.).
- 507 *macrochaeta* Spreng. India orient.
- 508 \**verticillata* Beauv. Cosmop.
- 509 *Sorghum halapense* Pers. Reg. calid.
- 510 *vulgare* Pers. Reg. trop. et subtrop. (cult. pl. var.).
- 511 —var. *cernuum* Willd. ex Massata.
- 512 *Spartina Schreberi* Gmel. America bor.
- 513 *Stipa barbata* Desf. Reg. medit.
- 514 *Calamagrostis Willbg.* Europa austr.
- 515 *gigantea* Link. Lusit.
- 516 *intricata* Godr. Hab?
- 517 *juncea* Linn. Europa austr., Afr. bor.
- 518 *papposa* N. ab E. Montevideo.
- 519 *pennata* Linn. Europa, Asia, America.
- 520 *Stipa \*tortilis* Desf. Europa austr., Afr. bor., Prom. b. Spei.
- 521 *utilis* Desf. ex horto Bernensi.
- 522 *Triodia cuprea* Jacq. Am. bor.
- 523 *Tripsacum dactyloides* Linn. Am. sept.
- 524 *Triticum bicornis* Forsk. Aegypt., Siria.
- 525 *ciliare* Trin. China.
- 526 *cylindricum* Ces. Pass. et Gib. Europa.
- 527 *dicoccum* Schrank. Europa (cultum).
- 528 *monococcum* Linn. Taur. Cauc.
- 529 *ovatum* Rasp. Reg. medit.
- 530 *polonicum* Linn. (Cult.).
- 531 *pungens* Linn. Tauria.
- 532 *Spelta* Linn. cult.
- 533 —var. *aestivum* (Jord. pr. sp.).
- 534 —var. *coerulescens* (Jord.).
- 535 —var. *dasyanthum* (Jord.).
- 536 —var. *leonatum* (Jord.).
- 537 —var. *Seringei* (Jord.).
- 538 *ventricosum* Ces. Pass. et Gib. Europa.
- 539 \**villosum* Beauv. Europa austr., Asia or., etc.
- 540 *vulgare* Vill. Cult.
- 541 —var. *durum* (Desf.).
- 542 —var. *pruinatum* (Horn.).
- 543 —var. *turgidum* (Linn.).
- 544 *Utrachne parviflora* Trin. Europa austr., Sibiria.
- 545 *Zea Mays* Linn. Paraguay; ubicumque culta.
- 546 —var. *fol. varieg.*
- 547 —var. *minor* Gmel.
- 548 —var. *quadricolor.*



**Haemodoraceae.**

- 549 *Ophiopogon intermedius* Don.  
Nepal.  
550 *japonicus* Ker. Japonia,  
China, Himalaya.  
551 *Jaburan* Lodd. Japonia.  
552 —var. *fol. aureo-marginatis*.  
553 *spicatus* Ker. Japonia,  
China.  
554 —var. *fol. striatis*.  
555 *Sansevieria guineensis* Willd.  
Guinea, Abyssinia, Yemen.  
556 *javanica* Blum. Java, Prom.  
b. Spei.

**Iridaceae.**

- 557 *Antholyza aethiopica* Linn.  
Prom. b. Spei.  
558 —var. *praecalta* (Del. in Redouté).  
559 \**bicolor* Gaspar. Prom. b.  
Spei, sed nunc apud nos  
indigenata.  
560 *Babiana angustifolia* Sweet.  
Africa austr.  
561 *punctata* Klatt. Prom. b.  
Spei.  
562 *rubro-cyanea* Ker-Gawl.  
Prom. b. Spei.  
563 *stricta* Ker-Gawl. Prom.  
b. Spei.  
564 *sulphurea* Ker. Afr. austr.  
565 *Belameanda punctata* Moench.  
China.  
566 *Crocus* \**biflorus* Mill. Europ.,  
Tauria.  
567 \**longiflorus* Raf. Reg. Ius.  
medit.

- 568 *Crocus sativus* Linn. Graecia,  
Asia min.  
569 *Sieberi* J. Gay. Asia min.  
570 *zonatus* J. Gay. Asia min.  
571 *Freesia Leichtlini* Klatt.  
Prom. b. Spei.  
572 *refracta* Klatt. Prom. b.  
Spei.  
573 —var. *albiflora* Hort.  
574 —var. *odorata* Eckl.  
575 *Gladiolus byzanthinus* Mill.  
Reg. medit.  
576 *gandavensis* V. Houtt.  
Hybrid.  
577 *ramosus* Paxt. Hybr.  
578 \**segetum* Ker-Gawl. Reg.  
medit.  
579 *tristis* Linn. Prom. b. Spei.  
580 *Homeria collina* Vent. Prom.  
b. Spei.  
581 —var. *ochroleuca* Salisb.  
l. c.  
582 *Iris* \**alata* Poir. Europa  
austr., Africa bor.  
583 *Chamaeiris Bertol.* Eu-  
ropa austr.  
584 *ensata* Thunb. Reg.  
Himal., As. bor.  
585 *foetiolissima* Linn. Europa  
centr. et merid., Asia  
occ., Ins. Fortunatae.  
586 *gueldenstaedtiana* Lepech.  
Oriens.  
587 *juncea* Poir. Mauritius.  
588 *lutescens* Lam. Europa me-  
rid.  
589 var. *Statellae* Tod. Hort.  
Pan.  
590 *pallida* Lam. Europa me-  
rid., Oriens.  
591 —var. *australis* Tod. Sicilia.  
592 *pseudo Acorus* Linn. Eu-  
ropa tota, Syria, Africa  
bor.  
593 \**sicula* Tod. (Moraea si-  
cula Tod.) Sicilia.



- 594 *Iris Sisyrrinchium* Linn. Reg. medit., Oriens, Afghan.  
 595 *spuria* Linn. Europa.  
 596 \**Xyphium* Linn. Algeria, Hisp., Sicilia, Italia.  
 597 *Ixia longifolia* Lam. Prom. b. Spei.  
 598 *maculata* Linn. Afr. austr.  
 599 *monadelphæ* Delar. Prom. b. Spei.  
 600 *paniculata* Delar. Prom. b. Spei.  
 601 *scariosa* Thunb. Africa austr.  
 602 —var. *albiflora* Hort.  
 603 —var. *atropurpurea* Hort.  
 604 *Lapeirousea cruenta* Lndl. Prom. b. Spei.  
 605 *Libertia formosa* Grab. Chili  
 606 *ixioides* Spr. Nov. Zel.  
 607 *Melasphaerula graminea* Ker. Prom. b. Spei.  
 608 *Moraëa iridioides* Linn. Afr. austr.  
 609 *Patersonia glauca* R. Br. Australia.  
 610 *Romulea*\**Bulbocodium* S. et M. Reg. medit., Gallia occ., Asia min., Algeria.  
 611 —var. *grandiflora* (Tin.) Ital.  
 612 *candida* Ten. Prom. b. Spei.  
 613 *Columnæ* Seb. et Maur. Reg. medit.  
 614 *cruciata* Eckl. Prom. b. Spei.  
 615 *ligustica* Parl. Liguria, Corsica.  
 616 \**Linaresii* Parl. Ital., Graecia.  
 617 *longifolia* Bak. Africa austr.  
 618 *purpurascens* Ten. Reg. medit.  
 619 *rosea* Eckl. Prom. b. Spei.

- 620 *Sisyrrinchium bermudianum* Linn. Ins. Berm.  
 621 *californicum* Dryand. California.  
 622 *chilense* Hook. Am. trop.  
 623 *graminifolium* Lndl. Chill.  
 624 —var. *foliis glabris*.  
 625 *iridifolium* H. B. et K. Amer. trop.  
 626 *striatum* Sm. Chili.  
 627 *tenuifolium* Hume et Bomp. Mexico.  
 628 *Sparaxis bulbifera* Ker. (pl. var.). Prom. b. Spei.  
 629 *grandiflora* Ker. (pl. var.). Prom. b. Spei.  
 630 *tricolor* Ker. (pl. var.). Prom. b. Spei.  
 631 *Tritonia crocata* Ker. (pl. var.). Prom. b. Spei.  
 632 *deusta* Ker-Gawl. Prom. b. Spei.  
 633 *fenestrata* Ker-Gawl. Prom. b. Spei.  
 634 *miniata* Ker. Prom. b. Spei.  
 635 *rosea* R. Br. Prom. b. Spei.

*Juncaceae.*

- 636 *Juncus* \**acutus* Linn. Europa, Africa bor.  
 637 \* —var. *multibracteatus* (Tin.). Europa austr.  
 638 *balticus* Willd. Europa bor.  
 639 *compressus* Jacq. Europa, Caucasus, Altai.  
 640 *effusus* Linn. Amphig.  
 641 \**Fontanesii* Gay. Gallia merid., Barbaria, Italia (Sard., Sicilia).  
 642 *Gerardi* Lois. Europa, excl. Hisp.  
 643 *glaucus* Ehrb. Europa.



- 644 *Juncus heterophyllus* D u f.  
Gallia, Italia.
- 645 *lamprocarpus* E h r h. Reg.  
bor. et. trop.
- 646 *pallidus* R. B r. Austr., N.  
Zelanda.
- 647 *squarrosus* L i n n. Europa.
- 648 *striatus* S c h o u s b. Reg.  
medit. austr.
- 649 *subulatus* F o r s k. Reg.  
medit.
- 650 *supinus* M n e h. Europa  
omnis.
- 651 *Prionium Palmita* M e y. Prom.  
b. Spei.
- 652 *Xerotes longifolia* R. B r. Au-  
stralia.

**Juncaginaceae.**

- 653 *Triglochin bulbosa* L i n n.  
Europa, Africa.

**Liliaceae.**

- 654 *Agapanthus umbellatus*  
H e r i t. Prom. b. Spei.
- 655 —var. *albiflorus* H o r t.
- 656 *Albuca altissima* J a c q. Prom.  
b. Spei.
- 657 —var. *cornuta* (D C.).
- 658 *aurea* J a c q. Prom. b. Spei.
- 659 *fastigiata* D r y a n d. Prom.  
b. Spei.
- 660 *Mac Donaldi* H o r t.
- 661 *tenuifolia* B a k. var. *aurea*  
(H o r t.). Afr. austr.

- 662 *Allium Ampeloprasum* L i n n.  
Europa austr., Africa  
bor., Oriens.
- 663 *carinatum* L i n n. Europa.
- 664 *Chamaemoly* L i n n. Reg.  
medit.
- 665 *cilicicum* B o i s s. Asia min.
- 666 *flavum* L i n n. Europa,  
Oriens.
- 667 *Gasparrinii* G u s s. Europa.
- 668 *maritimum* T o r r. Califor.
- 669 *neapolitanum* C y r. Reg.  
medit.
- 670 *oleraceum* L i n n. Europa.
- 671 \**paniculatum* L i n n. Europ.  
austr., Asia, Africa bor.
- 672 *poliphyllum* K a r. et K i r.  
Turkest.
- 673 \**roseum* L i n n. Reg. medit.
- 674 *rotundum* L i n n. Asia min.,  
Europa.
- 675 *Scorodoprasum* L i n n. Eu-  
ropa, Reg. Cauc.
- 676 \**siculum* U c r. Sicilia, Sar-  
dinia.
- 677 *sphaerocephalum* L i n n.  
Europa.
- 678 —var. *arvense* G u s s.
- 679 \**subhirsutum* L i n n. Eur.  
austr., Africa bor.
- 680 *tenuifolium* F r i v a l d. Eu-  
ropa.
- 681 *trifoliatum* C y r. Europa, O-  
riens.
- 682 *triquetrum* L i n n. Europa  
occ. et Africa bor.
- 683 \**vernale* T i n. Europa austr.,  
Asia min.
- 684 *victoriale* L i n n. Europa,  
Cauc., Sicilia.
- 685 *Aloë arborescens* M i l l. Prom.  
b. Spei.
- 686 *bortiana* A. T e r r. Abys-  
sinia.
- 687 *caesia* S a l m D y c k. Prom.  
b. Spei.
- 688 *commutata* T o d. Hort. Pan.
- 689 *elegans* T o d. Hort. P a n.



- 690 *Aloë latifolia* Haw. Prom. b. Spei.
- 691 *obscura* Mill. Prom. b. Spei.
- 692 — var *intermedia* Hort.
- 693 — var *maculata* Desf.
- 694 — var *pieta* Thunbg.
- 695 *percrassa* Tod. Hort. Pan.
- 696 *Saponaria* Haw. Prom. b. Spei.
- 697 *Schimperi* Tod. Abyssinia.
- 698 *umbellata* D C. Prom. b. Spei.
- 699 *Anthericum undulatum* Jacq. Prom. b. Spei.
- 700 *Apiera spiralis* Baker. Prom. b. Spei.
- 701 *Arthropodium pendulum* D C. Australia.
- 702 *paniculatum* R. Br. Austral.
- 703 *Asparagus acutifolius* Linn. Reg. medit.
- 704 *medeoloides* Thunbg. Prom. b. Spei.
- 405 \* *officinalis* Linn. Europa merid. et media, Asia, Africa bor.
- 706 *Sprengeri* Regel. Hort. Damm.
- 707 *Asphodeline \*lutea* Rehb. Reg. medit. or., Algeria.
- 708 *Asphodelus \*fistulosus* Linn. Reg. medit.
- 709 *microcarpus* Viv. Reg. medit., Ins. Canariae.
- 710 — var. *ramosus* Linn. Europa austr.
- 711 *Bowiera volubilis* Haw. Afr. austr.
- 712 *Brodiaea laxa* S. Wats. Amer. bor. occ.
- 713 *peduncularis* S. Wats. California.
- 714 *stellaris* S. Wats. Amer. bor. occ.
- 715 *Bulbine annua* Willd. Africa austr.
- 716 *Bulbine frutescens* Willd. Prom. b. Spei.
- 717 *Bulbinopsis semibarbata* Borzi. Nova Holl.
- 718 *Calliproa albida* Borzi. N. Holl.
- 719 *Camassia esculenta* Lindl. Am. bor. occ.
- 720 *Fraseri* Torr. America bor. or.
- 721 *Chionodoxa Luciliae* Boiss. Ins. Creta.
- 722 *Chlorophytum nepalense* Bak. Reg. Himal.
- 723 — var. *foliis variegatis*.
- 724 *Markayanum* Hort. Hab?
- 725 *Colchicum \*autumnale* Linn. Europa.
- 726 *montanum* Linn. Reg. medit.
- 727 — \* var. *angustifolium* H. Pan.
- 728 — \* var. *Valery* Tin. Sicilia.
- 729 *Convallaria majalis* Linn. Europa, Asia, Am. bor.
- 730 *Cordyline australis* Hook. Nova Zelanda.
- 731 *indivisa* Steud. Nova Zelanda.
- 732 — var. *latifolia* Hort. Pan.
- 733 *stricta* Endl. Australia.
- 734 *terminalis* Kth. Australia.
- 735 *Danae Laurus* Medic. Graecia, As. min., Persia, etc.
- 636 *Dasylyrion acrotrichum* Zucc. Mexico.
- 737 *glaucophyllum* Hook. Mexico.
- 638 *Dianella coerulea* Sim. var. *graminifolia* (Kth.). Tasmania.
- 799 *Doryanthes excelsa* Corr. Australia.
- 740 *Dracaena Draco* Linn. Ind. or., Ins. Canar.
- 741 — var. *spectabilis* Hort. Pan.



- 742 *Dracaena nutans* E n d l. Au-  
stralia.
- 743 *reflexa* L a m. Ins. Masc.
- 744 *Eremurus spectabilis* Bieb.  
Asia minor, Persia.
- 745 *Eucomis punctata* Ait. Prom.  
b. Spei.
- 746 —var. *striata* (D o n.) l. c.
- 747 *Fritillaria \*messanensis* Raf.  
Sicilia, Ins. Jonicae,  
Graecia, Creta.
- 748 *Funkia japonica* H o r t. Ja-  
ponia.
- 749 *ovata* S p r. Japonia.
- 750 —var. *fol. variegatis*.
- 751 *sieboldiana* H o o k. Japonia.
- 752 *Galtonia candicans* D e s n.  
Prom. b. Spei
- 753 *Gasteria acinacifolia* H a w.  
Prom. b. Spei.
- 754 —var. *dextrorsa* H o r t.
- 755 —var. *venusta* H a w.
- 756 *brachyphylla* H a w. Prom.  
b. Spei.
- 757 *carinata* D u v. Prom. b.  
Spei.
- 758 *decipiens* H a w. Prom. b.  
Spei.
- 759 *intermedia* H a w. Prom. b.  
Spei.
- 760 *laetepunctata* H a w. Prom.  
b. Spei.
- 761 *obtusifolia* H a w. Prom. b.  
Spei.
- 762 *trigona* H a w. Prom. b.  
Spei.
- 763 *Geitonoplesium cymosum* A.  
C u n n. Australia, Ins.  
Pacif.
- 764 *Haworthia attenuata* H a w.  
Prom. b. Spei.
- 765 —var. *clariperla* (H a w).
- 766 *fasciata* H a w. Prom. b.  
Spei.
- 767 —var. *major* H o r t.
- 768 *hybrida* H a w. Prom. b.  
Spei.
- 769 *Haworthia margaritifera*  
H a w. Prom. b. Spei.
- 770 —var. *granata* (H a w.).
- 771 —var. *semimargaritifera*  
(H a w).
- 772 *Reinwardtii* H a w. Prom. b.  
Spei.
- 773 *rigida* H a w. Prom. b. Spei.
- 774 *rugosa* B a k. Prom. b. Spei.
- 775 *subulata* B a k e r, Prom.  
b. Spei.
- 776 *tessellata* H a w. Prom. b.  
Spei.
- 777 *Hemerocallis Dumortieri*  
M o r r. Japon.
- 778 *flava* L i n n. Sibiria, Euro-  
pa centr. et Reg. dan.
- 779 *Hyacinthus amethystinus*  
L i n n. Hisp., Gallia me-  
rid., Croatia, Bosnia.
- 780 —var. *albiflorus* H o r t.
- 781 *corymbosus* L i n n. Prom.  
b. Spei.
- 782 \**dubius* G u s s. Italia, Si-  
cilia, Dalm., Graecia,  
Creta, Africa bor.
- 783 *orientalis* L i n n. Reg. me-  
dit.
- 784 \**romanus* L i n n. Reg. me-  
dit., Cypros.
- 785 *spicatus* S i b t h. et S m.  
Graecia.
- 786 *Kniphofia aloides* M n c h.  
Prom. b. Spei.
- 787 *Lachenalia aurea* L i n d l.  
Prom. b. Spei.
- 788 *Cami* L e i c h t l. Hab?
- 789 *tricolor* J a c q. Prom. b.  
Spei.
- 790 —var. *fol. immaculatis*  
H o r t.
- 791 —var. *luteola* J a c q.
- 792 —var. *quadricolor* J a c q.
- 793 *Lilium candidum* L i n n. Eu-  
ropa austr., Transcauc.,  
Syria.



- 794 *Massonia angustifolia* Linn.  
fil. Prom. b. Spei.
- 795 *Milla uniflora* R. Gr a h. Reg.  
Argentina.
- ✓ 796 —var. *conspicua* Baker.
- 797 —var. *violacea* Kunth.
- 798 *Muscari albovirens* (Botryan-  
thus albovirens Tod. N.  
gen. 76). H. Pan.
- 799 *Argaei* Hort. Graecia?
- 800 *armeniacum* Lichtl.  
Asia min.
- 801 *Bourgaei* Baker, Asia  
min.
- 802 *breviscopum* Tod. H. Pan.
- 803 *comosum* Mill. Europa  
merid., Africa borealis,  
Asia occ.
- 804 —var. *monstruosum* Hort.
- 805 *dilutum* Bak. Hab?
- 806 *graecum* Boiss. Graecia.
- 807 *lingulatum* Bak. As. min.
- 808 *montanum* Willd. As. min.
- 809 *moschatum* Willd. Asia  
minor.
- 810 *neglectum* Guss. Europa  
merid., Africa bor., Asia.
- 811 *palleus* Fisch. Reg. Cauc.
- 812 *racemosum* Mill. Byzan-  
tium, Asia min.
- 813 —var. *atlanticum* Boiss.
- 814 —var. *commutatum* Hort.
- 815 *szowitzianum* Baker, Per-  
sia, Reg. Cauc.
- 816 *Nolina longifolia* Hemsl.  
Mexico.
- 817 *recurvata* Hemsl. Mexico,  
Gallia merid., America,  
Africa.
- 818 *Nothoscordum fragrans* Bth.  
America, Africa.
- 819 *striatum* Kth. Amer. bor.,  
Mexico.
- 820 *Ornithogalum comosum*  
Linn. Europa merid. or.
- 821 —var. *contortum* (Ten.).  
Neap.
- 822 *Ornithogalum graminifolium*  
Thbg. Prom. b. Spei.
- 823 *longibracteatum* Jacq.  
Prom. b. Spei.
- 824 *montanum* Ten. Europa  
austr., Oriens.
- 825 —var. *byzantinum*  
Strang. Oriens.
- 826 *nanum* Sibth. Graecia,  
Asia. min.
- 827 \**narbonense* Linn. Reg.  
medit.
- 828 *neglectum* Parl. Europa.
- 829 *orthophyllum* Ten. Italia.
- 830 *paterfamilias* Godr. Gallia  
merid.
- 831 *scilloides* Jacq. Prom. b.  
Spei.
- 832 \**tenuifolium* Guss. Gallia  
merid., Italia, Sicilia,  
Graecia.
- 833 *thyrsoides* Jacq. Prom. b.  
Spei.
- 834 *umbellatum* Linn. Europa  
et Reg. medit., Africa  
bor., America bor.
- 835 *Phormium tenax* Forst. N.  
Zeland.
- 836 —var. *fol. variegatis*.
- 837 *Polygonatum officinale* All.  
Europa, Caucas., Altai.
- 838 *Reineckia carnea* Kunth.  
China, Japon.
- 839 *Rohdea japonica* Roth, Ja-  
ponia.
- 840 —var. *fol. variegatis*.
- 841 *Ruscus aculeatus* Linn.  
Africa bor., Asia occ.,  
Europa medit. et austr.
- 842 *hypoglossum* Linn. Reg.  
medit., Bithynia.
- 843 *hypophyllum* Linn. Reg.  
medit., Africa bor., Asia  
occ., Madeira.
- 844 *Scilla autumnalis* Linn. Eu-  
ropa, Africa bor., Asia  
occ.



- 845 *Scilla autumnalis* L i n n . —  
*a. corsica* B o u l l .  
 846 — *b. gallica* T o d . Sicilia.  
 847 \**Cupani* G u s s . Sicilia.  
 848 *festalis* S a l i s b . Europa  
 occ. et merid.  
 849 — *a. albiflora* H o r t .  
 850 — *b. nutans* S m .  
 851 *hispanica* M i l l . Europa  
 austr., Lusit., Hisp., Ita-  
 lia, Gallia,  
 852 — *a. campanulata* P a r l .  
 853 — *b. patula* D C .  
 854 *italica* L i n n . Italia, Gallia  
 merid., Helvetia, Badena.  
 855 *lusitanica* L i n n . Lusitan.  
 856 *obtusifolia* P o i r . Sard., A-  
 frica bor  
 857 — *a. intermedia* G u s s .  
 858 \**peruviana* L i n n . Sardinia,  
 Corsica, Sicilia, Italia,  
 Africa bor.  
 859 — \**var. candida* (G u s s .) Si-  
 cilia.  
 860 — \**var. Clusii* (P a r l .) Sic-  
 lia.  
 861 — \**var. elongata* (P a r l .)  
 Sicilia.  
 862 — \**var. Hughii* (T i n .) Ins.  
 Maretimo (Sicilia).  
 863 *sibirica* A n d r . Rossia, A-  
 sia min.  
 864 *Semele androgyna* K u n t h .  
 Ins. Canar.  
 865 *Tricyrtis hirta* H o o k .  
 China et Ind. or.  
 866 *pilosa* W a l l i c h . China  
 et Ind. or.  
 867 *Urginea altissima* B a k e r .  
 Prom. b. Spei.  
 868 *Scilla Stein h.* Prom. b.  
 Spei.  
 869 *Veltheimia viridifolia* J a c q .  
 Prom. b. Spei.  
 870 *Veratrum album* L i n n . Eu-  
 ropa, Asia bor.  
 871 *Xanthorrea arborea* R . B r .  
 Australia.

- 872 *Yucca aloifolia* L i n n . (pl.  
 var.) India occ., a Me-  
 xico ad Carol. bor.

**Orchidaceae.**

- 873 *Aceras \* anthropophora* R .  
 Br. Europa.  
 874 *Cypripedium insigne* W a l l .  
 Reg. Himal.  
 875 *Laelia purpurata* L i n d l .  
 Brasilia.  
 876 *Limodorum \* abortivum* S w .  
 Europa med. et merid., Al-  
 geria, Asia minor.  
 877 *Ophrys \* aranifera* H u d s . Eu-  
 ropa austr., Asia min.  
 878 *Orchis \* longibracteata* B i-  
 von. Europa austr.  
 879 *longicruris* L k . Reg. medit.,  
 Algeria occ.  
 880 *longicornu* P o i r . Reg.  
 medit., Algeria occ.  
 881 \**provincialis* B a l b . Reg.  
 medit., Africa bor.  
 882 \**tridentata* S c o p . *var.*  
*lactea* (L a m .) . Europa  
 merid., Africa bor.  
 883 *Serapias \* lingua* L i n n . Eu-  
 ropa austr.

**Musaceae.**

- 884 *Canna indica* L i n n . Cosmop.  
 trop.  
 885 *iridiflora* R u i z . et P a v .  
 Peruvia.  
 886 *macrophylla* H o r t . Amer.  
 trop.



- ← 887 *Strelitzia Augusta* Th b g.  
Prom. b. Spei.  
← 888 *Reginae* Banks. Prom. b.  
Spei.  
← 889 —var. *ovata* (Dryand  
in Ait).

**Palmaceae.**

- 890 *Archonthophoenix Cunningh-  
amii* H. Wendl. Australia.  
✓ 891 *Brahea calcarea* Liebm.  
Mexico.  
892 *Chamaerops \*humilis* Linn.  
(pl. var.) Hisp., Italia,  
Africa bor.  
893 *Cocos australis* Mart. Au-  
stralia.  
894 *coronata* Mart. Brasilia.  
895 —var. *Todari* Becc.  
896 *flexuosa* Mart. Brasilia.  
897 *Livistona australis* Mart.  
Australia.  
898 *chinensis* R. Br. China et  
Japonia.  
899 *Phoenix canariensis* (Hort.).  
Becc. Ins. Canariae.  
900 *dactylifera* Linn. (pl.  
var.) Africa bor., Ara-  
bia, Persia, etc.  
901 *reclinata* Jacq. Africa or.  
et occ.  
902 *rupicola* T. Anders. Reg.  
Himal.  
903 *Sabal Adansonii* Guerns.  
Carolina merid., Georgia,  
Florida.  
904 *blackburniana* Glaz. Ind.  
occ.  
905 *Ghiesbreghtii* Hort.  
906 *Mocini* Hort.  
907 *Palmetto* Lodd. Amer. bor.  
908 *princeps* Hort.  
909 *umbraculifera* Mart. Ind.  
occ., Mexico.

- 910 *Trachycarpus excelsus* Gay.  
Japonia.  
911 *Fortunei* Gay. China.  
912 *Washingtonia filifera* H.  
Wendl. America bor.  
et occ.

**Pontederiaceae.**

- 913 *Pontederia loureiriana* Sch.  
Cochinchina.

**Restiaceae.**

- 914 *Elegia deusta* Kth. Prom.  
b. Spei.

**Scitamineae.**

- ← 915 *Globba Schomburghii* Ho-  
ok. Siam.  
← 916 *Hedychium coronarium*  
Koen. Ind. or.  
← 917 *gardnerianum* Griff. Ind.  
or.  
← 918 *Roxburghii* Bl. Java.  
919 *Thalia dealbata* Fras. Ame-  
rica sept.



**Typhaceae.**

- 920 *Typha latifolia* Linn. Europa, Asia, Africa bor., America bor. et media.
- 921 *stenophylla* F. et M. Russia, Italia bor., Asia.
- 922 *Shuttleworthii* Koch et Sond. Europa centr. et Reg. danubialis.

**Dicotyleae.**

**Acanthaceae.**

- 923 *Acanthus longifolius* Poir. Europa merid.
- 924 *mollis* Linn. Europa austr.
- 925 *Adathoda vasica* Nees. Afr. trop.
- 926 *Anisacanthus virgularis* N. ab E. Nova Hispania, Mexico, Ins. Canariae, etc.
- 927 —var. *morettianus* Hort.
- 928 *Barleria cristata* Linn. India or., Nepalia, Ceylon.
- 929 *ventricosa* Hochst. Abyssinia.
- 930 *Dianthera nodosa* Benth. et Hook. Ind. or.
- 931 *Justicia debilis* Lam. Arab.
- 932 *neglecta* T. Anders. Africa trop.
- 933 *Phayloopsis longifolia* T. Anders. Insul. Madag.
- 934 *Ruellia amoena* Nees. Australia.

- 935 *Ruellia brevifolia* Pohl. Brasilia.
- 936 *chaueriana* Hort. Hab?
- 937 *colorata* Blum. Java.
- 938 *geminiflora* H. B. et K. Amer. trop.
- 939 *Herbstii* Hieron. Brasilia.
- 940 *rosea* Hemsl. Mexico.
- 941 *solitaria* Vell. Brasilia.
- 942 *squarrosa* Fenzl. America trop.
- 943 *tuberosa* Linn. Am. bor.
- 944 *Thunbergia elegans* Borzi, Hort. Pan.
- 945 *grandiflora* Roxb. India orient., Burma.
- 946 *erecta* (Benth.) Wall. Afr. trop. occ.
- 947 —var. *albiflora* Hort.
- 948 *reticulata* Hochst. Abyssinia

**Amarantaceae.**

- 949 *Achyranthes \*argentea* Lam. var. *virgata* Moq. Tand. Abyssinia, Nubia, Arabia, Sicilia, Sardinia, Gibralt., Aegypt, Porto Rico, Java, etc.
- 950 *Allmania albida* R. Br. India or., Malaya.
- 951 *Alternanthera sessilis* R. Br. Reg. trop.
- 952 *Amarantus albus* Linn. America bor.
- 953 *ascendens* Hornem. China.
- 954 *aureus* F. G. Dietr. Nepal.
- 955 *\*Blitum* Linn. Reg. temp. et trop.
- 956 *caudatus* Linn. Oriens, Africa trop., India orient.



- 957 *Amarantus clorostachys* Willd.  
Europa, Oriens.
- 958 *deflexus* Linn. Europa.
- 959 *emarginatus* Salz m. Reg.  
trop.
- 960 *flavus* Linn. India or.
- 961 *gangeticus* Linn. Reg.  
trop.
- 962 —var. *tricolor* (Linn.).
- 963 *melancholicus* Linn. China,  
Japonia, Brasilia, etc.
- 964 *paniculatus* (Linn.) Moq.  
Tand. India or., China,  
America bor.
- 965 —var. *speciosus* (Sim s.).  
Nepal.
- 966 *patulus* Bert. Am. bor.
- 967 *polygonoides* Linn. Jamaica.
- 968 *retroflexus* Linn. America  
bor.
- 969 *sylvestris* Desf. Europa, O-  
riens.
- 970 *viridis* Linn. Reg. trop.
- 971 *Celosia argentea* Linn. Co-  
smop. trop.
- 972 —var. *margaritacea* Linn.
- 973 *cristata* Linn. India or.,  
Bombay, Japonia.
- 974 *Deeringia celosioides* R. Br.  
Asia et Austr. trop.
- 975 *Froelichia floridana* Mocq.  
Am. bor., India. occ.
- 976 *Gomphrena decumbens*  
Jacq. Mexico, Bolivia,  
etc.
- 977 *globosa* Linn. (pl. var.)  
India or., China, Japonia,  
Brasilia.
- 978 *haageana* Klotzsch.  
Mexico.
- 979 *Pupalia atropurpurea* Mocq.  
Asia merid., Afr. or. et  
austr., Guinea, Hispania.
- 980 *Telanthera brasiliaua* Mocq.  
Brasilia, Mexico, Java.

**Ampelidaceae.**

- 981 *Ampelopsis aconitifolia*  
Bnge. China or., Mong.  
or.
- 982 *hederacea* DC. Americ. bor.
- 983 *heterophylla* Sieb. et Zucc.  
China, Mong., Japonia.
- 984 *humulifolia* Bnge. China,  
Japonia.
- 985 *serianiaefolia* Rgl. China,  
Japonia.
- 986 *Veitchii* Hort. Japonia.
- 987 *Cissus antarctica* Vent. Au-  
stralia extratrop. or.
- 988 *oblonga* Planch. Austral.
- 989 *orientalis* Lam. Hispania.
- 990 *quadrangularis* Linn var.  
*percrassus* A. Terr. A-  
byssinia.
- 991 *Parthenocissus quinquefolia*  
(Linn.). Planch. Ame-  
rica sept. et centr. ex-  
tratrop.
- 992 *Vitis* \**vinifera* Linn. Oriens.  
India bor. occ.

**Anacardiaceae.**

- 993 *Pistacia* \**Lentiscus* Linn.  
Reg. medit. omn., Ins.  
Canariae.
- 994 \**Terebinthus* Linn. Europ.  
merid., Reg. medit. praes.  
or. et ins.
- 995 *vera* Linn. Reg. medit.,  
Oriens.
- 996 *Plejugynium Solandri* Engl.  
Australia.



- 997 *Rhus Continus* L i n n. Reg. medit., Oriens.  
 998 *laevigata* L i n n. Prom. b. Spei.  
 999 *Toxicodendron* L i n n. Japonia et Nippon, America bor.  
 1000 *typhina* L i n n. America bor.  
 1001 *undulata* J a c q. Prom. b. Spei.  
 1002 *Schinus dependens* O r t e g. Brasilia.  
 1003 *molle* L i n n. Peruvia, Brasilia, Uruguay, etc.  
 1004 *terebinthifolium* R a d d i, Brasilia.

**Anonaceae.**

- 1005 *Anona Cherimolia* M i l l. Peruvia, Nova Granata.  
 1006 *muricata* L i n n. America trop.  
 1007 *squamosa* L i n n. Ind. or., America (?).

**Apocynaceae.**

- ◁1008 *Acokanthera venenata* D o n. Prom. b. Spei.  
 ◁1009 *Alyxia daphnoides* A. C u n n. Ins. Norfolk.  
 ◁1010 *Nerium odorum* A i t. India bor.  
 1011 *Oleander* L i n n. Reg. medit., Asia minor. occ., Arabia, Africa or.

- 1012 *Ochrosia elliptica* L a b i l l. N. Caled.  
 ◁1013 *macrocarpa* H o r t. Hab?  
 ◁1014 *Plumeria acutifolia* P o i r. Mexico, India.  
 ◁1015 *hypoleuca* G a s p. India occ.  
 ◁1016 *rosea* H o r t. P a n.  
 ◁1017 —var. *minor* R i c c o b.  
 ◁1018 *Rauwolfia canescens* L i n n. Jamaica et Ins. Carib., America centr. cont.  
 1019 *Thevetia neriifolia* J u s s. Ind. occ., Peruvia, etc.  
 ◁1020 *Vallesia cymbaefolia* H o r t. Nova Hispania.  
 1021 *Vinca major* L i n n. Reg. medit.  
 1022 *rosea* L i n n. Java, India or. et Philipp., Brasilia, Mexico, Guyana, etc.  
 1023 —var. *albiflora* H o r t.  
 1024 —var. *immaculata* H o r t.

**Araliaceae.**

- ◁1025 *Acanthopanax aculeatum* S e e m. Asia trop.  
 ◁1026 *Aralia dactylifolia* H o r t.  
 ◁1027 *leorana* C. K o c h. America bor.  
 1028 *spinosa* L i n n. Amer. bor.  
 ◁1029 *Dendropanax capitatum* (J a c q.) B e n t h. America merid.  
 ◁1030 *sellowianum* (M i q.) B e n t h. Brasilia.  
 ◁1031 *Fatsia japonica* D e n e. et P l a n c h. Japonia.  
 ◁1032 —var. *fol. variegatis* H o r t.



- 1033 *Hedera*\**Helix* L i n n. Euro-  
pa, Ins. Can., India bor.,  
etc.  
1034 —var. fol. variegatis Hort.  
◁1035 *Heptapleurum rigidum* S e-  
e m. Java.  
◁1036 *steltzerianum* Hort.  
◁1037 *venulosum* S e e m. Ind. or.  
◁1038 *Oreopanax guatemalense*  
D. e t P l. Guatemala.  
◁1039 *Lindeni* D. e t. P l. Nova  
Granata.  
◁1040 *Panax sambucifolia* S i e b.  
Australia.  
◁1041 *Paratropia rotundifolia* T e n.  
ex Hort. neapol. 1845.  
◁1042 *Trevesia sundaica* M i q. Java.

**Aristolochiaceae.**

- 1043 *Aristolochia Clematitis*  
L i n n. Asia min., Euro-  
ropa, Reg. Caucas.  
1044 *elegans* M a s t. Brasilia.  
1045 *fimbriata* C h a m. Brasilia.  
◁1046 *Kaempferi* W i l l d. Japonia.  
◁1047 *Pistolochia* L i n n. Reg. me-  
dit. occ.

**Asclepiadaceae.**

- 1048 *Araujia sericifera* Brot.  
Peruv.  
1049 *Asclepias curassavica* L i n n.  
ex Antillis, Subsp. in  
hort. region. trop.  
1050 *verticillata* L i n n. var.  
*linifolia* D e n e. Mexico,  
Georg., Carol.

- 1051 *Gomphocarpus angustifolius*  
L i n k. Mexico.  
1052 \**fruticosus* R. B r. ex Ara-  
bia cult. et subsp. in  
hortis.  
1053 *Gonolobus niger* R. B r.  
Mexico.  
1054 *Oxypetalum solanoides*  
H o o k. Reg. Argent.  
1055 *Periploca* \**graeca* L i n n. Bi-  
thynia, Iberia, Syria, Ita-  
lia austr.  
◁1056 *Stapelia ambigua* M a s s.  
Prom. b. Spei.  
◁1057 *angulata* T o d. Prom. b.  
Spei.  
◁1058 *atrata* T o d. Prom. b.  
Spei.  
1059 *bufonia* J a c q. Prom. b.  
Spei.  
◁1060 *conspurcata* W i l l d. Prom.  
b. Spei.  
1061 *maculata* J a c q. Prom. b.  
Spei.  
1062 *marmorata* J a c q. Prom.  
b. Spei.  
◁1063 *mixta* M a s s. Prom. b.  
Spei.  
1064 *mutabilis* J a c q. Prom. b.  
Spei.  
1065 —var. *picta* Hort.  
◁1066 *normalis* J a c q. Prom. b.  
Spei.  
1067 *picta* D o n n. Hab?  
◁1068 *rectiflora* T o d. Prom. b.  
Spei.  
1069 *rugosa* J a c q. Prom. b.  
Spei.  
◁1070 *trisulca* D o n n. Prom. b.  
Spei.  
1071 *verrucosa* M a s s. Prom. b.  
Spei.  
1072 *Vincetoxicum purpurascens*  
M o r r. et D e e n. Ja-  
ponia.



**Begoniaceae.**

- 1073 *Begonia boliviensis* A. D C.  
Bolivia.
- 1074 *diptera* Dryand. Bra-  
silia.
- 1075 *Dregei* Otto et Dietrich.  
Brasilia.
- 1076 *Evansiana* Andr. Malaya,  
China, Japon.
- 1077 *fuchsioides* Hook. Mexico.
- 1078 *hirsuta* Aubl. Guiana.
- 1079 *Lindleyana* A. D C. Cuba.
- 1080 *malabarica* Lam. India or.
- 1081 *nelumbiifolia* Cham. et.  
Schlecht. Mexico.
- 1082 *peltata* A. D C. Brasilia.
- 1083 *Schmidtiana* Regl. ex hort.  
Petrop.
- 1084 *semperflorens* Lk. et Ott.  
Brasilia med. et austr.
- 1085 —var. *albiflora* Hort.
- 1086 —var. *erfordiana* Hort.
- 1087 *tuberosa* Lam. Moluc.
- 1088 *undulata* Schott. Bra-  
silia.

**Berberidaceae.**

- 1089 *Berberis africana* Heben-  
str. Africa austr.
- 1090 *aristata* D C. India orient.
- 1091 *Bealei* Forst. Japon.
- 1092 *bidentata* Lechl. Chili.
- 1093 *buxifolia* Lam. Reg. ma-  
gell.
- 1094 *canadensis* Pursh. Amer.  
bor.
- 1095 *dealbata* Lindl. Mexico.
- 1096 *japonica* R. Br. Japonia.

- 1097 *Berberis latifolia* R. et P.  
Peruvia.
- 1098 *lucida* Schrad. Iberia.
- 1099 *nepalensis* Spr. Nepal,  
Java.
- 1100 *nervosa* Pursh. Am. bor.  
occ.
- 1101 *serotina* Lange. Hab?
- 1102 *sibirica* Pall. Sibiria altai-  
ca, etc.
- 1103 *sinensis* Desf. China.
- 1104 *vulgaris* Linn. Europa,  
Asia.
- 1105 —var. *emarginata* Willd.
- 1106 —var. *nitens* Schrad.
- 1107 —var. *provincialis* Audib.

**Bignoniaceae.**

- 1108 *Bignonia tweediana* Lindl.  
Brasilia.
- 1109 *Catalpa bignonioides* Walt.  
America bor.
- 1110 *Bungei* C. A. Mey. China.
- 1111 *Käempferi* Sieb. et Zucc.  
Japonia.
- 1112 *Jacaranda mimosaeifolia* Don.  
Brasilia, Am. austr.
- 1113 *Incarvillea variabilis* Hort.
- 1114 *Pithecoctenium muricatum*  
Moc. Brasilia, Am. trop.
- 1115 *Tecoma radicans* Juss. A-  
merica sept.
- 1116 —var. *grandiflora* Hort.  
(non Sweet).
- 1117 *serratifolia* G. Don. Ins.  
Carib.
- 1118 *stans* Juss. Mexico, A-  
merica.
- 1119 —var. *velutina* D C.



**Bixaceae.**

- 1120 *Bixa Orellana* Linn. Americ.  
austr.  
1121 *Idesia polycarpa* Maxim.  
Japonia.  
1122 *Kigellaria africana* Linn.  
Prom. b. Spei.

**Boraginaceae.**

- 1123 *Alkanna tinctoria* Tausch.  
Oriens.  
1124 *Anchusa affinis* R. Br. Abyssinia.  
1125 *crispa* Moris. Sardinia.  
1126 *hybrida* Ten. Italia, Oriens.  
1127 *officinalis* Linn. Europa.  
1128 *sempervirens* Linn. Europa austr.  
1129 *Asperugo procumbens* Linn.  
Europa, Oriens, Asia bor.  
1130 *Borago \*officinalis* Linn.  
Europa austr., Afr. bor.  
1131 *Caccinia strigosa* Boiss.  
Persia.  
1132 *Cerithe alpina* Kit. Europa,  
Asia min.  
1133 *major* Linn. Europa, Asia min.  
1134 *minor* Linn. Europa, Asia min.  
1135 *retorta* Sibth. et Sm.  
Graecia.  
◀ 1136 *Cordia angustifolia* Roem.  
et Schult. India occ.  
◀ 1137 *Francisci* Graef. Hort.  
Casert.  
◀ 1138 *Myxa* Linn. Malabar.  
◀ 1139 *serratifolia* H. B. et K.  
Mexico.

- 1140 *Cynoglossum \*Columnae*  
Biv. Ital. merid., Sicilia,  
Graecia, Reg. danub.  
1141 *glochidiatum* Wall. Burma.  
1142 *officinale* Linn. Europa,  
Oriens.  
1143 *\*pictum* Ait. Europa austr.  
medit. or.  
1144 *Echinosperrum javanicum*  
Lehm. Java.  
1145 *Lappula* Lehm. Europa,  
Oriens.  
1146 *Echium calycinum* Viv. Reg.  
medit.  
1147 *fastuosum* Jacq. Ins. Canari-  
ariae.  
1148 *\*italicum* Linn. Europa,  
Reg. medit.  
1149 *\*maritimum* Willd. Hisp.  
mer., Italia ins., Africa  
bor.  
1150 *\*plantagineum* Linn. Reg.  
medit., Europ. centr. et  
Angl. mer. occ.  
1151 *pyramidatum* Dum.—Cours.  
Prom. b. Spei.  
1152 *rubrum* Jacq. Europa austr.,  
Reg. Cauc.  
1153 *strictum* Linn. Ins. Canari-  
ariae.  
1154 *violaceum* Linn. Europa  
austr.  
1155 *vulgare* Linn. Europa.  
1156 *Ehretia laevis* Roxb. Asia,  
Australia trop.  
1157 *tinifolia* Linn. India occ.  
1158 *Eritrichium strictum* Decn.  
India orient.  
1159 *Heliotropium \*europaeum*  
Linn. Europa austr., et  
Reg. medit.  
1160 *peruvianum* Linn. Peru-  
via.



- 1161 *Lithospermum officinale*  
Linn. Europa, Oriens,  
Asia min.
- 1162 *purpureo-caeruleum* Linn.  
Europa, Oriens.
- 1163 *Myosotis intermedia* Link.  
Europa, Asia bor., Oriens.
- 1164 *laxa* Leh m. Reg. bor.
- 1165 *sylvatica* Hoff m. Reg.  
bor. temp., Oriens.
- 1166 —var. *alpestris* (Sch m.).  
Europa.
- 1167 *Omphalodes linifolia* Mnc h.  
Lusit., Hisp., Gall., Ital.
- 1168 *Solenanthus mollissimus* DC.  
Persia.
- 1169 *Symphytum asperrimum*  
Don. Reg. Caucas.
- 1170 *asperum* Lepech. Reg.  
Cauc.
- 1171 *brachycalyx* Boiss.  
Europa.
- 1172 *jacquinianum* Tausch.  
Europa.
- 1173 *officinale* Linn. Europa,  
Siberia, Bithynia.
- 1174 —var. *boemicum* F.W. Schmidt.
- 1175 *orientale* Linn. Byzant.
- 1176 *tanaicense* Stev. Rossia.
- 1177 *Tournefortia angustifolia*  
Ruiz et Pav. Peruvia.
- 1178 *calycina* Bth. Mexico.
- 1179 *fruticosa* Orteg. Mexico.
- 1180 *Messerschmidia* Sweet.  
Ins. Canar.
- 1181 *volubilis* Linn. America  
trop.

**Burseraceae.**

- 1182 *Amyris maritima* Jacq.  
Am. trop.

**Cactaceae.**

- 1183 *Cereus atropurpureus* Hort.
- 1184 *Baumannii* Linn. Peruvia.  
(*Cleistocactus*).
- 1185 *Berlandieri* Engelm. Texas.  
(*Echinoc.*).
- 1186 *Blanckii* Poselg. Mexico.  
(*Echinoc.*).
- 1187 *Bonplandii* Parm. Brasilia.
- 1188 *chalibaeus* Hort. Berol.  
(Hab?).
- 1189 *cinerascens* DC. (*Echinoc.*).  
Mexico.
- 1190 —var. *crassior* Hort.
- 1191 —var. *Schmidtii* Hort.
- 1192 *colubrinus* Ott. Hab?
- 1193 *Coryne* Hort. Berol. Hab?
- 1194 *Ehrenbergii* Pfeiff. (*Echinocereus*).  
Mexico.
- 1195 *Eyriesii* Hort. Berol.  
(*Echinopsis*). Reg. Arg.
- 1196 —var. *Fischeri* Hort.
- 1197 *euphorbioides* Haw. (*Pilocereus*).  
Am. austr.
- 1198 *Forbesii* Hort. Berol.
- 1199 *Haworthii* DC. (*Pilocer.*).  
India occ.
- 1200 *hermentianus* Monv. (*Pilocereus*).  
Hort.
- 1201 *Huotti* Labour. (*Echinopsis*).  
Chili.
- 1202 *Jamacaru* DC. Brasilia.
- 1203 —var. *caesius* (S. D.).
- 1204 —var. *cyaneus* Hort.
- 1205 —var. *glaucus* (S. D.).



- 1206 *Cereus labouretianus* Lem.  
Hab?
- 1207 *Lagermanni* Labour.  
Hab?
- 1208 *Muelleri* Hort. (Echinop.).  
1209 *multiplex* Hort. Ber.  
(Echinopsis). Brasilia.  
1210 —var. *Mulleri*.  
1211 —var. *variegatus*.  
1212 *nigerrimus* Link. Chili.  
1213 *peruvianus* Mill. Peru-  
via, Am. austr.  
1214 *Poselgeri* Hort.  
1215 *Tinaei* Tod. Brasilia.  
1216 *tortuosus* Forbes. Reg.  
Argent.  
1217 *validus* Haw. Am. austr.  
1218 *Wilkeni* Hort.  
1219 *Echinocactus aulacogonus*  
Lem. cult. in hortis, ex  
Mexico.  
1220 *Epiphyllum truncatum* Haw.  
Brasilia.  
1221 *Mammillaria anguinea* Otto.  
Mexico.  
1222 *Bockii* Foerst. Mexico.  
1223 *clava* Pfeiff. Mexico.  
1224 *crucigera* Mart. Mexico.  
1225 *elongata* Hemsl. Mexico.  
1226 *fuliginosa* S. Dyck. Venez?  
1227 *glauca* Dietr. Mexico.  
1228 *gladiata* Mart. Mexico.  
1229 *longimamma* DC. Mexico.  
1230 —var. *congesta* Hort.  
1231 —var. *giganthothele* Hort.  
1232 *macrothele* Mart. Me-  
xico.  
1233 *minima* Reichb. Me-  
xico.  
1234 *multiceps* S. D. Culta in  
hortis.  
1235 —var. *major* Hort.  
1236 *neumanniana* Lem. Me-  
xico.  
1237 *nigra* Ehrenb. Mexico.  
1238 *Parkinsonii* Ehrh. Me-  
xico.  
1239 *Mammillaria pusilla* Sweet.  
Mexico.  
1240 *seitziana* Mart. Mexico.  
1241 *stella aurata* Mart. Me-  
xico.  
1242 *subechinata* S. Dyck.  
Mexico.  
1243 *uberiformis* Zucc. Me-  
xico.  
1244 *vetula* Mart. Mexico.  
1455 *willdiana* Otto. Mexico.  
1246 *Napalea dejecta* Salm Dy-  
ck. Cuba.  
1247 *Opuntia albicans* Salm  
Dyck. Mexico.  
1248 *camanchica* Engelm.  
America bor. occ.  
1249 *caracassana* S. Dyck.  
Venezuela.  
1250 *decumana* Haw. Ameri-  
ca australis.  
1251 *Dilleni* Haw. America au-  
stralis.  
1252 *elatior* Mill. Amer. au-  
stralis.  
1253 \**Ficus - indica* Mill. (pl.  
var.), Am. austr., Ita-  
lia merid. indigenata.  
1254 *glaucophylla* Wendl.  
Mexico.  
1255 —var. *laevior* Hort. A-  
merica austr.  
1256 *labouretiana* Hort.  
1257 —var. *fruct. albis*.  
1258 *lanceolata* Haw. Prom.  
b. Spei.  
1259 *lemaireana* Hort.  
1260 *leucotricha* DC. Mexico.  
1261 *microdasys* Pfeiff. Me-  
xico.  
1262 *monacantha* Haw. Amer.  
austr.  
1263 —var. *prolifera* Hort. A-  
merica austr.  
1264 *nigricans* Haw. America  
austr.



- 1265 *Opuntia polyantha* H a w.  
America austr.
- 1266 *Pseudo Tuna* S a l m D y c k. Mexico.
- 1267 —var. *elongata* H o r t.
- 1268 *Rafinesqui* E n g e l m. A-  
mer. bor. occ.
- 1269 *robusta* W e n d l. Mexico.
- 1270 *stricta* H a w. America au-  
str.
- 1271 *tomentosa* S a l m D y c k.  
Am. austr.
- 1272 *Tuna* M i l l. Equador, Qui-  
to, Mexico.
- 1273 —var. *humilior* H o r t.
- 1274 *vulgaris* M i l l. America  
bor.
- 1275 *Phyllocactus anguliger* L e m.  
Mexico.
- 1276 *crenatus* W a l p. Hondu-  
ras.
- 1277 *Hookeri* W a l p. Guian.,  
Brasilia.
- 1278 *latifrons* W a l p. Mexico.
- 1279 *Rhipsalis fasciculata* H a w.  
India occ.
- 1280 *pentaptera* P f e i f f. Bra-  
silia.

**Calycanthaceae.**

- 1281 *Calycanthus occidentalis*  
H o o k. e t A r n. Cali-  
fornia.
- 1282 *Chimonanthus fragrans*  
L i n d l. Japonia, China.

**Campanulaceae.**

- 1283 *Campanula alliariaefolia*  
W i l l d. Reg. Caucas.,  
Asia min.
- 1284 *alpina* J a c q. Europa.
- 1285 *Cervicaria* L i n n. Europa.
- 1286 *elegans* R o e m. et S c h u l t. Sibiria.
- 1287\* *Erinus* L i n n. Reg. medit.
- 1288 *fragilis* C y r i l l. Italia.
- 1289 *Grossekii* H e u f f. Hun-  
garia.
- 1290 *latifolia* L i n n. Asia, Eu-  
ropa.
- 1291 *medium* L i n n. Europa  
austr.
- 1292 *pelviformis* L e m. Insul.  
Creta.
- 1293 *punctata* L a m. Sibiria,  
Japon.
- 1294 *pyramidalis* L i n n. Eu-  
ropa.
- 1295 *Rapunculus* L i n n. Euro-  
pa, Oriens, Afr. et Asia  
bor.
- 1296 *Vidalii* H. C. W a t s. In-  
sulae Azoricae.
- 1297 *Michauxia campanuloides*  
L' H é r i t. Asia min., Siria.
- 1298 *Phyteuma Scheuchzeri* A l l.  
Europa centr. merid.
- 1299 *Platycodon grandiflorum* A.  
D C. Asia bor., China,  
Japon.
- 1300 *Specularia falcata* A. D C.  
Reg. medit.
- 1301 *hybrida* D C. Europ., A-  
fric. trop.
- 1302 *speculum* A. DC. Europ.,  
Reg. medit.
- 1303 *Trachelium\*coeruleum* Linn.  
Italia cont. et Ins., Afr,  
bor.



- 1304 *Wahlenbergia capensis* A.  
D C. Afr. austr.  
1305 *gracilis* S c h r a d. Geront.  
trop. et temp. austr.  
1306 *nutabunda* D C. Baetic..  
Sard., Sicilia, Calabr.  
1307 *undulata* D C. Prom. b.  
Spei.

**Cannabaceae.**

- 1308 *Cannabis \*sativa* L i n n. Per-  
sia, Italia (cult).  
1309 —var. *gigantea* H o r t.

**Capparidaceae.**

- 1310 *Capparis\*spinosa* L i n n. Si-  
cilia, etc.  
1311 —var. *rupestris* (S i b. e t  
S m). Italia, Graecia,  
Hisp. merid., Dalm.  
1312 *Cleome arborea* H. B. et K.  
Venezuela.  
1313 *brachycarpa* V a h l. Afr.  
bor., India bor. occ.  
1314 *candelabrum* S i m s. Hab?  
1315 *graveolens* R a f i n. Amer.  
bor.  
1316 *muricata* S c h u l t. Ind.  
occ.  
1317 *sesquipetala* H o r t.  
1318 *speciosissima* D e p p e, Me-  
xico.  
1319 *spinosa* J a e q. Amer. au-  
str.

- 1320 *Cleome uniglandulosa* C a v.  
Mexico.  
1321 *viscosa* L i n n. Geront. trop.  
1322 *Isomeris arborea* N u t t. Am.  
bor. occ.

**Caprifoliaceae.**

- 1323 *Lonicera \*canescens* S c h o-  
u s b. Sicilia, Maroccus.  
1324 *Caprifolium* L i n n. Europ.  
austr.  
1325 *chrysantha* T u r c z. Si-  
beria.  
1326 *etrusca* S a n t i. Reg. me-  
dit.  
1327 *gibbosa* W i l l d. Mexico.  
1328 *grata* A i t. America sept.  
1329 *iberica* B i e b. Reg. Caucas.  
1330 *\*implexa* A i t. Reg. me-  
dit.  
1331 *involucrata* B a n k s. A-  
merica bor.  
1332 *orientalis* L a m. Oriens,  
Reg. Himal.  
1333 *punicea* S i m s. America  
bor.  
1334 *tatarica* L i n n. Sibiria.  
1335 *Sambucus australis* C h a m.  
et S c h l e c t. Brasilia.  
1336 *Ebulus* L i n n. Europa,  
Caucasus.  
1337 *nigra* L i n n. Europa, Asia  
bor.  
1338 *Symphoricarpus microphyl-  
lus* H. B. et K. Mexico.  
1339 *orbiculatus* M o e n c h. Am.  
bor.  
1340 *racemosus* M i c h x. Ame-  
rica bor.



- 1341 *Viburnum lantanoides* Michaux. Am. bor.  
 1342 *macrophyllum* Thunberg. Japon.  
 1343 *odoratissimus* Ker. China.  
 1344 *prunifolium* Linn. Am. sept.  
 1345 *tauricum* Hort.  
 1346 \**Tinus* Linn. Europa austr. occ., Africa bor.

**Caryophyllaceae.**

- 1347 *Arenaria caespitosa* Phil. Chili.  
 1348 *graminifolia* Schrad. Hung., Transsylv., Ross. austr., Sibiria.  
 1349 *leptoclados* (Guss.) Europa, Afr. bor., Asia minor.  
 1350 \**procumbens* Vahl. Hisp. et Ital. austr., Afr. bor., Ins. Canariae.  
 1351 \**serpyllifolia* Linn. Europa, Asia min.  
 1352 *sperguloides* Trev. Chili.  
 1353 *Cerastium glomeratum* Thuill. Reg. temp. et subtrop.  
 1354 *lanatum* Lam. Reg. bor.  
 1355 *perfoliatum* Linn. Hisp. austr., Rossia austr., Asia minor.  
 1356 *semidecandrum* Linn. Europa, Asia min.  
 1357 *Corrigiola littoralis* Linn. Europa.

- 1358 *Dianthus Armeria* Linn. Europa or., Reg. caucasica.  
 1359 *atrorubens* All. Europa austr.  
 1360 *barbatus* Linn. Europa.  
 1361 *britannicus* Hort.  
 1362 *chinensis* Linn. China.  
 1363 *ciliatus* Guss. Italia.  
 1364 *deltoides* Linn. Europa, excl. bor.  
 1365 *glacialis* Haenk. Europa alp.  
 1366 *hirtus* Vill. Gallia, Tauria  
 1367 *Noëanus* Boiss. Rumelia.  
 1368 *plumarius* Linn. Europa med. praes. or.  
 1369 \**rupiculus* Biv. Sicilia, Ital. merid.  
 1370 \**siculus* F. et C. Presl. Reg. medit.  
 1371 *Gypsophila acutifolia* Fisch. Caucasus.  
 1372 *altissima* Linn. Sibiria.  
 1373 *elegans* M. B. Sinai, Capad., Arm., Caucasus.  
 1374 *glauca* Stev. Reg. Cauc.  
 1275 *hirsuta* Sprgl. Graecia, Syria, Arabia.  
 1376 *paniculata* Linn. Europa, Asia bor.  
 1377 *perfoliata* Boiss. Syria, Arm., Persia, etc.  
 1378 *Loeflingia hispanica* Linn. Hisp., Gallia austr., Afr., bor.  
 1379 *Lychnis alba* Mill. Europa.  
 1380 *brachypetala* Schw. Reg. trop.  
 1381 *Coeli-rosa* Desr. Reg. medit.  
 1382 —var. *oculata* (Backh.).  
 1383 *coronaria* Desr. Europa austr., Asia min.  
 1384 *dioica* Linn. Europa.



- 1385 *Lychnis* \*divaricata Rechb.  
Sicilia, Hisp.
- 1386 *Flos-Jovis* Desr. Helv.  
merid., Ital. bor., Byzanth.
- 1387 *Githago* Scop. Europa,  
Sibiria, Graecia, Anat.,  
Pers., etc.
- 1388 — var. *rubra* (Patzke). Eu-  
ropa, excl. australis.
- 1389 *haageana* Lem. Japon.
- 1390 *macrocarpa* Boiss. et R.  
Reg. medit. occ.
- 1391 *Preslii* Sekera. Bolivia.
- 1392 *Sartori* Hort.
- 1393 *sylvestris* Schk. Europa.
- 1394 *Viscaria* Linn. Europa,  
Asia bor.
- 1395 *Polycarpaea latifolia* Poir.  
Ins. Canariae.
- 1396 *Polycarpon* \*tetraphyllum  
Linn. Reg. medit. et  
Europa omnis, fere cosm.
- 1397 *Queria hispanica* Linn. Reg.  
medit., Caucas.
- 1398 *Sagina maritima* D. Don.  
Europa.
- 1399 *Saponaria cerastioides* F. et  
M. Reg. Caspica.
- 1400 *officinalis* Linn. Europa,  
Asia occ.
- 1401 *persica* Boiss. Persia.
- 1402 *Vaccaria* Linn. Europa,  
Asia min., Sibiria.
- 1403 *Silene apetala* Willd. Europa  
austr.
- 1404 *aprica* Turcz. Sibiria,  
Oriens, Ross. merid.
- 1405 *Armeria* Linn. Gallia  
austr., Italia.
- 1406 *conica* Linn. Europa,  
Oriens.
- 1407 *conoidea* Linn. Hisp.,  
Gall. austr., Asia occ.,  
India or. bor.
- 1408 *crassipes* Fenzl. Syria.
- 1409 *Cucubalus Wibel*. Eu-  
ropa, Afr. bor.
- 1410 *Silene Cucubalus Wibel*  
— var. *commutata* (Guss.).  
Europa austr. et medit.
- 1411 *dilleniana* Schott. Gallia.
- 1412 *disticha* Willd. Reg. medi-  
ter. occ.
- 1413 *Drummondi* Hook. Amer.  
bor. occ.
- 1414 *echinata* Otth. Graecia.
- 1415 \**fruticosa* Linn. Graecia,  
Sicilia.
- 1416 \**fuscata* Lk. Lusit., Hisp.  
et Italia austr., Afr. bor.,  
Syria.
- 1417 \**gallica* Linn. Europa,  
Africa bor.
- 1418 *Giraldi* Guss. Italia.
- 1419 *glauca* Pourr. Hispania.
- 1420 *hirsuta* Lag. Reg. medit.  
occ.
- 1421 *integripetala* Bory et  
Chaub. Graecia.
- 1422 *italica* Pers. Europa au-  
str., Africa bor.
- 1423 *juvenalis* Delile. Asia  
min.
- 1424 *laciniata* Cav. America bor.  
occ.
- 1425 *laeta* A. Br. Reg. medit.
- 1426 *longiflora* Ehrh. Europa  
or., Oriens.
- 1427 *lydia* Boiss. Asia min.
- 1428 *muscipula* Linn. Europa  
austr., Africa bor., Syria,
- 1429 *multifida* Pers. Hunga-  
ria, Sibiria.
- 1430 \**nocturna* Linn. Reg.  
medit., Africa bor., Asia  
occ.
- 1431 *Otites* Sm. Europa, Oriens.
- 1432 *pendula* Linn. Lusit.,  
Hisp., Italia, Créta et  
Smyrne.
- 1433 — var. *albiflora* Hort.
- 1434 \**rubella* Linn. Lusit.,  
Hisp., Ital., Sard. et Si-  
cilia, Africa bor.
- 1435 *saxifraga* Linn. Europa.



- 1436 *Silene Schaffa* G m l. Reg.  
Caucas.
- 1437 *sedoides* J a c q. Reg.  
medit.
- 1438 *sericea* A l l. Europa austr.
- 1439 *squamigera* B o i s s. Asia  
min., Syria.
- 1440 *striata* E h r e n b. Syria.
- 1441 *stricta* L i n n. Europa au-  
str.
- 1442 *stylosa* B u n g e. Sibiria  
altaica.
- 1443 *tenuis* W i l l d. Reg.  
Himal.
- 1444 *tridentata* D e s f. Reg. me-  
dit. occ.
- 1445 *Stellaria\*media* L i n n. Orbis  
terr. fere omnis.
- 1446 —var. *apetala* (U c r i a)  
B o i s s. Cum specie.
- 1447 *Spergularia media* P r e s l.  
Europa.
- 1448 *Tunica Saxifraga* S c o p. Eu-  
ropa, Reg. Caucas.
- 1449 *velutina* F. et M. Europa  
austr., Reg. Caucas.

**Casuarinaceae.**

- ◁ 1450 *Casuarina distyla* V e n t. Au-  
stralia.
- ◁ 1451 *equisetifolia* L i n n. Mala-  
ya, Insul. Pacif.
- 1452 *glauca* S i e b. Australia.
- ◁ 1453 *stricta* A i t. Nova Hollanda.
- 1454 *torulosa* A i t. Nova Holland.

**Celastraceae.**

- 1455 *Celastrus buxifolius* L i n n.  
Prom. b. Spei.
- 1456 *lucidus* L i n n. Prom. b.  
Spei.
- 1457 *scandens* L i n n. America  
sept.
- ◁ 1458 *serratus* H o e h s t. Abys-  
sinia.
- ◁ 1459 *Elaeodendron australe* V e n t.  
Nova Hollanda.
- 1460 *capense* E c k l. et Z e y h.  
Prom. b. Spei.
- 1461 *Euonymus americanus* L i n n.  
Am. sept.
- 1462 *europaeus* L i n n. Europa.
- 1463 *fimbriatus* W a l l. Reg.  
Himal.
- 1464 *japonicus* L i n n. fil. Ja-  
ponia.
- 1465 —var. *fol. variegatis*.

**Chenopodiaceae.**

- 1466 *Atriplex fissivalvis* F. M u e l l.  
Australia.
- 1467 *halocarpa* F. M u e l l. Au-  
stralia.
- 1468 *halimoides* L i n d l. Au-  
stralia.
- 1469 *Kochiana* M u i d e n et  
B e n n. Australia.
- 1470 *leptocarpa* F. M u e l l. Au-  
stralia.
- 1471 *littoralis* L i n n. Reg. bor.  
temp.
- 1472 *nummularia* L i n d l. Au-  
stralia.
- 1473 *rosea* L i n n. Europa, Si-  
biria, Asia.



- 1474 *Atriplex semibaccata* R. Br. Australia.
- 1475 *vesicaria* H e w a r d. Australia.
- 1476 *Basella rubra* L i n n. Asia et Africa trop.
- 1477 —var. *alba* (L i n n.). China, Japonia.
- 1478 *Beta vulgaris* L i n n. Europa, Afr. bor., Oriens.
- 1479 —var. *orientalis* (M o q.). India or.
- 1480 *Chenopodium album* L i n n. Omnis terr. orbis.
- 1481 *ambrosioides* L i n n. Am. bor. et trop., Europa austr., Afr. bor. et austr., India or.
- 1482 *Bonus Henricus* L i n n. Europa.
- 1483 *Botrys* L i n n. Reg. bor.
- 1484 *ficifolium* S m. Europa.
- 1485 *murale* L i n n. Orbis terr. fere omnis.
- 1486 *opulifolium* S c h r a d. Reg. bor.
- 1487 *polyspermum* L i n n. Europa, As. bor.
- 1488 *Quinoa* W i l l d. Am. australis.
- 1489 *rubrum* L i n n. Europa, Asia bor.
- 1490 *Corispermum hyssopifolium* L i n n. Europa centr. or., Rossia, Sibiria, Himal., Tibet, Am. bor.
- 1491 *Hablitzia tamnoides* B i e b. Reg. Cauc.
- 1492 *Kochia arenaria* R o t h. Europa austr., Asia oc.
- 1493 *Monolepis trifida* S c h r a d. Sibiria.
- 1494 *Roubieva multifida* M o c q. Am. austr.
- 1495 *Salsola Kali* L i n n. Reg. bor. et austr. temp.
- 1496 *Suaeda fruticosa* F o r s k. Europa or. et medit., Africa bor., Ross., Arabia.
- Cistaceae.**
- 1497 *Cistus albidus* L i n n. Europa or. et Afr. bor., Reg. medit.
- 1498 *cyprius* L a m. Insul. Cypros.
- 1499 *ladaniferus* L i n n. Reg. medit. occ.
- 1500 *monspeliensis* L i n n. Reg. medit. occ.
- 1501 *platysepalus* S w e e t. Ins. Canar.
- 1502 *polymorphus* W i l l k. Reg. medit.
- 1503 *purpureus* L a m. Oriens.
- 1504 *\*salvifolius* L i n n. Europa, Afr. bor., Reg. medit., Persia.
- 1505 *tauricus* F. et C. P r e s l. Tauria.
- 1506 *\*villosus* L i n n. Italia, Afr. bor., Asia minor.
- 1507 *Helianthemum guttatum* M i l l. Europa medit. et austr., Africa bor., Syria.
- 1508 *ledifolium* M i l l. Europa austr.
- 1509 *niloticum* M o e n c h. Europa et Africa bor., Reg. medit., Caucasus, Persia, Armenia.
- 1510 *procumbens* D o n n. Tauria.
- 1511 *salicifolium* M i l l. Europa austr., Oriens.
- 1512 *roseum* M i l l. Asia min.
- 1513 *umbellatum* M i l l. Lusit., Hisp., Gallia medit. et austr., Graec.



- 1514 *Helianthemum variabile*  
Spach. Reg. mediterr.  
1515 *vulgare* Gaertn. Europa.

**Combretaceae.**

- 1516 *Anogeissus leycarpia* G. et  
P. Senegal, etc.

**Compositae.**

- 1517 *Achillea cartilaginea* Ledeb.  
Europa, Sibiria, Oriens.  
1518 *clypeolata* Sibth. et Sm.  
Graecia, Oriens.  
1519 *compacta* Willd. Oriens.  
1520 *filipendulina* Lam. Caucasus,  
Oriens.  
1521 *lanata* Spr. Podolia.  
1522 \**ligustica* All. Italia, Graecia,  
Oriens.  
1523 *magna* Linn. Europa.  
1524 *millefolium* Ledeb. Europa,  
Asia min.  
1525 *odorata* Linn. Europa, Oriens.  
1526 *Ptarmica* Linn. Reg. bor.  
temp.  
1527 *rosea* Waldst. Hungar.  
1528 *santolinoides* Lag. Hisp.  
1529 *sibirica* Ledeb. Reg. bor.  
1530 *sulphurea* Boiss. Syria.  
1531 *Achyrocline satureioides* DC.  
America merid.  
1532 *Actinella linearifolia* Torr.  
et Gray. Texas.

- 1533 *Actinomeris squarrosa* Nutt.  
America bor. occ.  
1534 *tetraptera* DC. Mexico.  
1535 *Ageratum conyzoides* Linn.  
Reg. trop.  
1536 *corymbosum* Zucc. Mexico.  
1537 *crispum* Hort.  
1538 *Ambrosia artemisioides* Meyen  
et Walp. Peruvia.  
1539 *trifida* Linn. America  
bor.  
1540 *Amellus annuus* Willd.  
Africa austr.  
1541 *Ammobium alatum* R. Br.  
Nova Hollanda.  
1542 *Anacyclus clavatus* Pers.  
Reg. mediterr.  
1543 *officinarum* Hayne. Europa  
austr.  
1544 —var. *pulcher* Bess.  
1545 *pedunculatus* Pers. Barbaria.  
1546 *radiatus* Lois. Reg. mediterr.  
1547 *Anthemis altissima* Linn.  
Europa, Oriens.  
1548 *arvensis* Linn. Europa.  
1549 *austriaca* Jacq. Ital. bor.,  
Reg. danub., Caucasus.  
1550 *carpatica* Willd. Europa,  
Asia min.  
1551 *Chamomilla* Willd. Europa  
austr.  
1552 *Cotula* Linn. Europa, Africa  
bor., Oriens.  
1553 *mixta* Linn. Europa austr.  
mediterr.  
1554 \**montana* Linn. var. *cupaniana*  
Tod. Sicilia,  
Ital. mediterr.  
1555 *nobilis* Linn. Angl., Europa  
merid. et austr. occ.,  
Caucasus.  
1556 *peregrina* Linn. Italia,  
Graecia, Asia min.



- 1557 *Anthemis*\**punctata* V a h l.  
Sicilia, Atlas.
- 1558 *rigescens* W i l l d. Reg.  
Caucas.
- 1559 *ruthenica* B i e b. Europa  
austr. or., Reg. Cau-  
cas.
- 1560 *Aplopappus rubiginosus*  
T o r r. et G r a y. A-  
mer. bor.
- 1561 *Artemisia annua* L i n n. A-  
sia bor., Oriens.
- 1562 \**arborescens* L i n n. Italia,  
Oriens, Reg. medit.,
- 1563 *camphorata* V i l l. Europa  
austr.
- 1564 *gigantea* H o r t.
- 1565 *japonica* T h n b g. Japo-  
nia.
- 1566 *lanata* W i l l d. Italia, Hi-  
sp., Taur.
- 1567 *mollissima* D. D o n. Ne-  
pal.
- 1568 *pontica* L i n n. Europa, Reg.  
Cauc., Song.
- 1569 *variabilis* T e n. Neap., Hi-  
spania.
- 1570 *vulgaris* L i n n. Europa,  
Asia, Afr., Amer.
- 1571 *Aster alpinus* L i n n. Europa,  
Oriens.
- 1572 *azureus* L i n d l. Am. sept.
- 1573 *calendulaefolius* L e s s.  
Amer. sept.
- 1574 *concinus* W i l l d. Amer  
sept.
- 1575 *Cymbalariae* A i t. Africa  
austr.
- 1576 *ericoides* L i n n. America  
sept.
- 1577 *formosissimus* H o r t. ex  
hort. Villmorin.
- 1578 *Herveyi* A. G r a y. Am.  
bor.
- 1579 *juncus* A i t. Am. bor.
- 1580 —var. *tenuifolius* H o r t.
- 1581 *laevis* L i n n. Am. sept.
- 1582 *Aster Leucanthemus* R a f.  
Am. sept.
- 1583 *longifolius* L a m. Amer.  
sept.
- 1584 —var. *bicolor* (D i e t r.).  
Virginia.
- 1585 *Novae Angliae* L i n n. Am.  
sept.
- 1586 *Novi Belgii* L i n n. Am.  
sept.
- 1587 *racemosus* E l l. America  
bor.
- 1588 *rotundifolius* T h n b g.  
Prom. b. Spei.
- 1589 *scaberrimus* L e s s. Me-  
xico.
- 1590 *sericeus* V e n t. America  
sept.
- 1591 *sibiricus* L i n n. Sibiria,  
Am. bor. occ.
- 1592 *squarrosus* W a l t. Caro-  
lina.
- 1593 *tener* H a r v. Prom. b. Spei.
- 1594 *Aretium majus* B e r n h.  
Europa.
- 1595 *Atractylis* \**cancellata* L i n n.  
Reg. medit., Oriens.
- 1596 *Baccharis halimifolia* L i n n.  
Virginia, Carolina, Cuba.
- 1597 *rosmarinifolia* H o o k. et  
A r n. Chili.
- 1598 *Baeria chrysostoma* F. et M.  
California.
- 1599 *Bellis* \**annua* L i n n. Reg.  
medit.
- 1600 *perennis* L i n n. (fl. pleno)  
Europa, Asia.
- 1601 *Bidens chrysanthemoides*  
M i c h. America bor.
- 1602 *ferulaefolia* D C. Mexico.
- 1603 *frondosa* L i n n. Amer.
- 1604 *grandiflora* B a l b. Am.  
austr.
- 1605 *pilosa* L i n n. Am, austr.,  
Ind. occ.
- 1606 —var. *leucantha* (W i l l d.).
- 1607 *tripartita* L i n n. Europa,  
Sibiria.



- 1608 *Borrichia frutescens* DC. Am.  
bor.
- 1609 *Buphthalmum speciosum*  
Schreb. Oriens.
- 1610 *Calendula \* arvensis* Linn.  
Europa, Ins. Can., Oriens.
- 1611 *aegyptiaca* Desf. Reg.  
medit.
- 1612 *bicolor* Raf. Europa,  
Oriens.
- 1613 *officinalis* Linn. (fl. pleno)  
Europa austr.
- 1614 *\*stellata* Cav. Sicilia, Afr.  
bor.
- 1615 *\*suffruticosa* Vahl. Sicil.
- 1616 *Callistephus hortensis* Coss.  
China, Sibiria.
- 1617 *Carbenia benedicta* Adans.  
Reg. medit., Caucas.
- 1618 *Carduncellus \*caeruleus*  
Less. Afr. bor.
- 1619 *Carduus \*corymbosus* Ten.  
Italia infer.
- 1620 *cernuus* Steud. Sibiria.
- 1621 *nutans* Linn. Italia, Oriens.
- 1622 *pychnocephalus* Linn.  
Europa, Reg. medit., Oriens.
- 1623 *Carlina lanata* Linn. Reg.  
medit.
- 1624 *\*sicula* Ten. Sicilia.
- 1625 *Carthamus lanatus* Linn.  
Europa austr., Asia min.
- 1626 *tinctorius* Linn. Ind. or.,  
Aegypt.
- 1627 *Cassinia denticulata* R. Br.  
Australia.
- 1628 *Catananche coerulea* Linn.  
Reg. medit.
- 1629 *Cenia turbinata* Pers. Africa  
austr.
- 1630 *Centaurea alba* Linn. Reg.  
Caucas., Europ. austr.
- 1631 *aspera* Linn. Europa au-  
stralis.
- 1632 *Centaurea axillaris* Willd.  
Europa, Oriens.
- 1633 *Calcitrapa* Linn. Europa,  
Afr. bor.
- 1634 *cerinthifolia* Sibth. et Sm.  
Graecia.
- 1635 *\*Cineraria* Linn. Europa,  
Afr. bor.
- 1636 *collina* Linn. Reg. medit.
- 1637 *Crocodylium* Linn. Syria.
- 1638 *Cyanus* Linn. Europa,  
Reg. Caucas.
- 1639 *diluta* (Dryand) Ait. A-  
frica bor.
- 1640 *dissecta* Ten. Italia, Grae-  
cia.
- 1641 *Fontanesii* Spach. Alge-  
ria.
- 1642 *gymnocarpa* Moris. Ins.  
Caprar.
- 1643 *involutrata* Desf. Alg.
- 1644 *Kotschyana* Heuff. Europa  
austr., Am. austr.
- 1645 *melitensis* Linn. Europa,  
Asia austr.
- 1746 *\*nicaensis* All. Gallia, I-  
talia.
- 1647 *orphanidea* Heldr. et  
Sart. Graecia.
- 1648 *\*Parlatoris* Heldr. Sici-  
lia.
- 1649 *pectinata* Linn. Gallia  
austr.
- 1650 *pulcherrima* Willd. Ar-  
men., Caucas.
- 1651 *Salmantica* Linn. Europa,  
Afr. bor.
- 1652 *Scabiosa* Linn. Europa.
- 1653 *semijacea* Hort.
- 1654 *Seridis* Linn. Europa au-  
str.
- 1655 *\*sphaerocephala* Linn.  
Europa merid.
- 1656 *solstitialis* Linn. Europa.
- 1657 *splendens* Linn. Hispan.,  
Italia.
- 1658 *\*sulphurea* Willd. Sici-  
lia.



- 1659 *Centaurea tatarica* Linn.  
Tatar., Oriens.
- 1660 \**tauromenitana* Guss.  
Sicilia.
- 1661 *Chardinia xeranthemoides*  
Desf. Asia min., Persia.
- 1662 *Charieis heterophylla* Cass.  
Africa. austr.
- 1663 *Chrysanthemum carinatum*  
Schousb. Afr. bor.
- 1664 —var. *versicolor* (Cass.).
- 1665 *cinerariaefolium* Vis. Dalmatia.
- 1666 *coccineum* Willd. Reg. Cauc., Persia
- 1667 \**coronarium* Linn. Europa austr.
- 1668 —var. *Roxburghii* Desf. Ind. or.
- 1669 *corymbosum* Linn. Europa, Afr. bor., Caucas.
- 1670 *decaisneanum* Hort.
- 1671 *indicum* Linn. China, Japon.
- 1672 *Leucanthemum* Linn. Europa, Asia bor.
- 1673 \**Myconis* Linn. Europa austr.
- 1674 *paludosum* Poir. Afr. bor.
- 1675 *Parthenium* Bernh. Europa.
- 1676 *praealtum* Vent. Asia min., Persia.
- 1677 *segetum* Linn. Europa, Afr. bor., Asia occ.
- 1678 *sinense* Sabine. Japonia.
- 1679 *viscosum* Desf. Reg. medit.
- 1680 *Cichorium Jntybus* Linn. Europa, Oriens.
- 1681 *Cladanthus arabicus* Cass. Arabia?
- 1682 *Cnicus Casabonae* Roth. Gallia, Ital., Marocc.
- 1683 *diacanthus* Desf. Asia min., Syria.
- 1684 *Cuicus giganteus* Willd. Reg. medit.
- 1685 *gnaphalioides* Willd. Italia.
- 1686 *stellatus* Roth. Italia, Oriens.
- 1687 *syriacus* Roth. Europa austr., Africa bor., Syria.
- 1688 *tuberosus* Roth. Europa.
- 1689 *Wallichii* Hook. Reg. Himal.
- 1690 *Conyza chilensis* Spr. Guiana.
- 1691 *incana* Willd. Arabia.
- 1692 *ivaefolia* Less. Afr. australis.
- 1693 *Coreopsis aurea* Ait. Amer. bor. occ.
- 1694 *atkinsoniana* Dougl. Amer. bor. occ.
- 1695 *bicolor* Bosse. Hab?
- 1697 *coronata* Hook. Texas.
- 1697 *Drummondi* Torr. et Gray. Texas.
- 1698 *grandiflora* Nutt. Amer. bor.
- 1699 *lanceolata* Linn. Amer. bor.
- 1700 *tinctoria* Nutt. America sept.
- 1701 *Cosmos bipinnatus* Cav. Amer. bor., Mexico.
- 1702 *Cotula bipinnata* Thbg. Prom. b. Spei.
- 1703 *coronopifolia* Linn. Europa, Africa. austr.
- 1704 *tridentata* Bth. et Hook. Aegypt.
- 1705 *Crepis aspera* Linn. Syria.
- 1706 \**buxifolia* Linn. Sicilia.
- 1707 *blattarioides* Linn. Graecia.
- 1708 *Dioscoridis* Linn. Graecia.
- 1709 *fastigiata* Sch. Malaya.
- 1710 *rubra* Linn. Italia, Graecia.



- 1711 *Crepis setosa* H a l l. Europa,  
As. min.
- 1712 *taraxacoides* D e s f. Africa  
bor.
- 1713 *Crupina*\**vulgaris* C a s s. Reg.  
medit.
- 1714 *Cryptostemma calendula-*  
*ceum* R. B r. Prom. b. Spei.
- 1715 *Cynara Cardunculus* L i n n.  
Reg. medit.
- 1716 *Dahlia variabilis* D e s f.  
Mexico.
- 1717 *Dimorphotheca pluvialis* M o -  
e n c h. Prom. b. Spei.
- 1718 *Dysodia chrysanthemoides*  
L a g. Amer. bor.
- 1719 *Echinacea purpurea* M o e n c h.  
America bor.
- 1620 *Echinops bannaticus* R o c h e l.  
Bannat., Taur.
- 1721 *exaltatus* S c h r a d. Hun-  
garia.
- 1722 *macrochaetus* F r e s. Abys-  
sinia.
- 1723 *Ritro* L i n n. Reg. medit.,  
Oriens, Asia bor.
- 1724 *sphaerocephalus* L i n n.  
Reg. medit., Oriens, Asia  
bor.
- 1725 *Eclipta erecta* L i n n. Co-  
smopol. trop.
- 1726 *Emilia sonchifolia* D C. Asia  
trop.
- 1727 *Encelia calva* A. G r a y.  
Texas.
- 1728 *Erigeron macranthum* N u t t.  
California.
- 1729 *Ethulia conyzoides* L i n n.  
Afr. et As. trop.
- 1730 *Eupatorium album* L i n n.  
Amer. bor.
- 1731 *aromaticum* L i n n. Am.  
bor.
- 1732 *atrorubens* (L e m.) H. P a n.  
Mexico.
- 1733 *calaminthaefolium* H. B. et  
K. Mexico.
- 1734 *Eupatorium cannabinum*  
L i n n. Europa, Asia bor.
- 1735 *coelestinum* L i n n. Amer.  
bor., Ind. occ.
- 1736 *haageanum* R e g e l. Hab?
- 1737 *janthinum* H e m s l. Me-  
xico.
- 1738 *lucidum* O r t e g. Mexico.
- 1739 *macrophyllum* L i n n. Am.  
trop.
- 1740 *megalophyllum* K l a t t.  
Mexico.
- 1741 *Eriocephalus africanus* L i n n.  
Africa austr.
- 1742 *Evax umbellata* G a e r t n.  
Reg. medit.
- 1743 *Filago gallica* L i n n. Europa,  
Asia bor., Oriens.
- 1744 \**germanica* L i n n. Europa,  
Oriens.
- 1745 —var. *prostrata* A u c t.
- 1746 *Flaveria Contrayerba* P e r s.  
Am. trop.
- 1747 *Gaillardia aristata* P r e s l.  
Am. sept.
- 1748 *lanceolata* M i c h x. Amer.  
bor.
- 1749 *pulchella* F o u g e r. Amer.  
sept.
- 1750 —var. *lorentziana* H o r t.
- 1751 —var. *picta* (S w e e t).
- 1752 *Galactites* \**tomentosa*  
M o e n c h. Reg. medit.
- 1753 *Galinsoga parviflora* C a v.  
America austr.
- 1754 *Gazania pinnata* L e s s. Prom.  
b. Spei.
- 1755 *Gerbera nivea* S c h. Reg.  
Himal.
- 1756 *Grindelia integrifolia* D C. A-  
mer. bor. occ.
- 1757 *squarrosa* D u n a l. Amer.  
bor. occ.
- 1758 *Guizotia abyssinica* C a s s. A-  
frica trop.
- 1759 *Gutierrezia Euthamiae* T o r r.  
et Gray. Am. bor. occ.



- 1760 *Gynura aurantiaca* DC. Java.
- 1761 *Helenium microcephalum* DC. Mexico.
- 1762 *undulatum* M a u n d. California.
- 1763 *Helianthus annuus* Linn. Am. sept.
- 1764 *argophyllus* T o r r. et Gray. Texas.
- 1765 *debilis* N u t t. America bor.
- 1766 *divaricatus* Linn. Amer. bor.
- 1767 *doronicoides* Lam. Amer. sept.
- 1768 *longifolius* Pursh. Amer. bor.
- 1769 *rigidus* D e s f. Am. bor. occ.
- 1770 *Helichrysum angustifolium* D C. Reg. medit., Oriens.
- 1771 *bracteatum* Willd. Australia.
- 1772 *lanatum* DC. Asia min.
- 1773 *orientale* Gaertn. Archip., Asia minor.
- 1774 *\*rupestre* DC. Reg. medit.
- 1775 — *\*var. panormitanum* (Tin). Panormum.
- 1776 *\*saxatile* Moris. Sardinia.
- 1777 — *var. Errerae* (T i n.). Ins. Pantell.
- 1778 *Stoechas* DC. Reg. medit. occ.
- 1779 *Helipterum polygalaefolium* DC. Australia.
- 1780 *roseum* Bth. Australia.
- 1781 — *var. albiflorum* Hort.
- 1782 *Heliopsis bupthalamoides* Dun. Mexico, Peruvia.
- 1783 *laevis* Pers. Am. bor.
- 1784 *padula* Wender. Hab?
- 1785 *Hieracium foliosum* W a l-  
dst. Reg. Cauc.
- 1786 *\*lucidum* Guss. Sicilia.
- 1787 *Humea elegans* Sm. Austr.
- 1788 *Hyoseris \*radiata* Linn. Reg. medit.
- 1789 *Hypochaeris \*aetnensis* Bth. et Hook. Sicilia.
- 1790 *apargioides* Hook. et Arn. Chili.
- 1791 *\*cretensis* Bth. et Hook. Sicilia, Graec.
- 1792 *pinnatifida* Cyr. Italia.
- 1793 *Hysterionica linearifolia* Bak. Brasilia.
- 1794 *Inula crithmifolia* Linn. Reg. medit.
- 1795 *\*graveolens* D e s f. Reg. medit.
- 1796 *montana* Linn. Europa austr.
- 1797 *Jurinea alata* Cass. Reg. Caucas.
- 1798 *Iva frutescens* Linn. Am. sept.
- 1799 *xanthifolia* Nutt. Am. sept.
- 1800 *Lactuca altaica* Fisch. et Mey. Reg. altaica.
- 1801 *Lactucarii* Lamott. Gall.
- 1802 *sagittata* W. K. Europa austr., Asia minor.
- 1803 *saligna* Linn. Europa, Afr. bor. or.
- 1804 *Scariola* Linn. Europa, Oriens.
- 1805 *tenerrima* Pourr. Europa austr.
- 1806 *Lasthenia glabrata* Lindl. California.
- 1807 *Layia elegans* Torr. et Gray. California.
- 1808 *Leontodon asperrimus* Boiss. Asia minor, Persia.
- 1809 *Leptosyne gigantea* Kellogg. California.
- 1810 *maritima* A. Gray. California.



- 1811 *Lindheimera texana* A. Gray. Texas.
- 1812 *Lonas inodora* Gaertn. Reg. medit.
- 1813 *Madia elegans* D. Don. Am. bor. occ.
- 1814 *sativa* Molin. Am. bor. occ.
- 1815 *Matricaria ambigua* Hort.
- 1816 *corymbifera* DC. As. min., Persia.
- 1817 *discoidea* DC. America bor.
- 1818 *Melampodium paludosum* H. B. et K. Am. austr.
- 1619 *Microseris linearifolia* Sch. Calif., America bor. occ.
- 1820 *Montanoa bipinnatifida* C. Koch. Mexico.
- 1821 *Moscharia pinnatifida* R. et Pav. Chili.
- 1822 *Odontospermum maritimum* Sch. Reg. medit.
- 1823 *Onopordon illyricum* Linn. Europa austr., Asia min.
- 1824 *Osteospermum moniliferum* Linn. Prom. b. Spei.
- 1825 *Pallenis* \* *spinosa* Cass. Reg. med., Oriens.
- 1826 *Pectis linifolia* Linn. India occ.
- 1827 *Picridium vulgare* Desf. Reg. medit.
- 1828 *Picris* \* *aculeata* Vahl. Sicilia, Afr. bor.
- 1829 \* *echioides* Linn. Europa, Afr. bor.
- 1830 *pauciflora* Willd. Europa austr., Oriens.
- 1831 \* *sprengeliana* Poir. Europa austr., Asia minor, Aegypt.
- 1832 *Pluchea Dioscoridis* DC. Africa trop.
- 1833 *odorata* Cass. Amer. australis.
- 1834 *Podachenum paniculatum* Benth. Mexico.
- 1835 *Podanthus ovalifolius* Lag. Bras., Chili.
- 1836 *Polypteris texana* A. Gray. Mexico.
- 1837 *Psiadia glutinosa* Jacq. Ins. Maurit.
- 1838 *Pulicaria* \* *odora* Rchb. Europa austr.
- 1839 *Rhagadiolus Hedypnoides* All. Reg. medit.
- 1840 \*—var. *polymorphus* (DC).
- 1841 \*—var. *setosus* (Auct).
- 1842 \*—var. *tubaeformis* (Ten).
- 1843 *pendulus* Benth. et Hook. America sept., Mexico.
- 1844 *radiatus* All. Reg. medit.
- 1845 *Rodigia commutata* Spreng. Graecia.
- 1846 *Rudbeckia amplexicaulis* Vahl. America sept., Mexico.
- 1847 *digitata* Mill. America bor.
- 1848 *fulgida* Ait. Am. bor.
- 1849 *laciniata* Linn. America bor.
- 1850 *lanceolata* Bert. America bor.
- 1851 *maxima* Nutt. America bor.
- 1852 *speciosa* Wender. Amer. bor.
- 1853 *Santolina rosmarinifolia* Linn. Europa austr.
- 1854 *viridis* Willd. Europa austr.
- 1855 *Sanvitalia procumbens* Lam. Mexico.
- 1856 *Scorzonera* \* *deliciosa* Guss. Sicilia.
- 1857 \* *hirsuta* Linn. Europa australis.
- 1858 *hispanica* Linn. Europa austr.
- 1859 *Jacquianiana* Boiss. Europa or., Asia min.



- 1860 *Scorzonera laciniata* Linn. Reg. medit. et Caucas.  
 1861 *Scolymus hispanicus* Linn. Reg. medit.  
 1862 *Selago cinerea* Linn. Afr. trop.  
 1863 *Senecio acanthifolius* Hombr. et Jacquinet. Patagon.  
 1864 *ambiguus* D C. Italia.  
 1865 *Anteuphorbium* Sch. Afr. austr.  
 1866 *articulatus* Sch. Africa austr.  
 1867 *bicolor* Tod. Italia, Graecia.  
 1868 *\*candidus* D C. Sicilia.  
 1869 *Cineraria* D C. Reg. medit.  
 1870 *cruentus* D C. Insulae Canar.  
 1871 *crassifolius* D C. America austr.  
 1872 *\*delphinifolius* Vahl. Reg. medit.  
 1873 *\*Doria* Linn. Europa austr., Oriens.  
 1874 *elegans* Linn. Africa austr.  
 1875 *\*erraticus* Bert. Europa, Oriens.  
 1876 *gallicus* Willd. Europa.  
 1877 *gnaphalodes* Sieb. Insula Cret.  
 1878 *grandifolius* Less. Mexico.  
 1879 *hadiensis* Forsk. Arabia.  
 1880 *Jacobaeus* Linn. Europa bor.  
 1881 *japonicus* Sch. Japonia.  
 1882 *Kaempferi* D C. Japonia.  
 1883 *kleinioides* Oliv. Africa trop.  
 1884 *\*Mandraliscae* (Tin.). Ins. Vulcanus.  
 1885 *maritimus* Linn. Afr. austr.  
 1886 *nebrodensis* Linn. Europa austr., Afr. bor.  
 1887 *Senecio Petasites* D C. America austr.  
 1888 *scandens* Willd. Reg. Himal.  
 1889 *\*vulgaris* Linn. Europa, (cosmop. inquil.)  
 1890 *Serratula quinquefolia* Bbrst. Reg. Caucas.  
 1891 *Silphium integrifolium* Mchx. Am. bor.  
 1892 *perfoliatum* Linn. Amer. bor.  
 1893 *trifoliatum* Linn. Amer. bor.  
 1894 *Silybum eburneum* Coss. et Dr. Afr. bor.  
 1895 *marianum* Gaertn. Europa.  
 1896 *Solidago canadensis* Linn. Am. sept.  
 1897 *ellyptica* Ait. America bor.  
 1898 *fiabelliformis* Wendl. Hab?  
 1899 *latifolia* Linn. America sept.  
 1900 *macrophylla* Herb. Amer. bor.  
 1901 *odora* Ait. Am. sept.  
 1902 *sempervirens* Linn. Am. sept.  
 1903 —var. *lithospermifolia* Willd.  
 1904 *serotina* Ait. Amer. sept.  
 1905 *Virga-aurea* Linn. Reg. temp. bor.  
 1906 *Sonchus asper* Vill. Cosmopol.  
 1907 *fruticosus* Linn. Ins. Madeira.  
 1908 *maritimus* Linn. Europa, Reg. medit.  
 1909 *\*oleraceus* Linn. Cosmopol.  
 1910 *palustris* Linn. Europa, Asia min.  
 1911 *\*tenerrimus* Linn. Reg. medit.



- 1912 *Spilanthes Acmella* Murr.  
Cosm. trop. et subtrop.
- 1913 *Tagetes erecta* Linn. Mexico.
- 1914 —var. *fl. pleno* Hort.
- 1915 *lucida* Cav. Mexico.
- 1916 *patula* Linn. Mexico.
- 1917 *Tanacetum achilleoides* DC.  
Mongolia.
- 1918 *vulgare* Linn. Europa,  
Asia bor.
- 1919 *Taraxacum montanum* DC.  
Italia.
- 1920 *officinale* Wigg. Reg. bor.  
et austr. temp.
- 1921 *Tarchonanthus camphoratus*  
Linn. Africa or. et  
austr.
- 1922 *Thelesperma filifolium* A.  
Gray. Am. bor. occ.
- 1923 *Tragopogon\* Cupani* Guss.  
Sicilia.
- 1924 *crocifolius* Linn. Europa  
austr.
- 1925 *floccosus* W. K. Europa or.,  
As. bor.
- 1926 *porrifolium* Linn. Reg.  
medit.
- 1927 *Urospermum\* Dalechampii*  
F. W. Schmidt. Eu-  
ropa austr.
- 1928 *picroides* F. W. Schmidt.  
Europa austr.
- 1929 *Verbesina alata* Linn. Am.  
trop.
- 1930 *crocata* Less. Mexico.
- 1931 *encelioides* Benth. et  
Hook. America bor.  
austr.
- 1932 *occidentalis* Walt. Amer.  
bor.
- 1933 *virginica* Linn. America  
sept.
- 1934 *Vernonia altissima* Nutt.  
Am. trop.
- 1935 *ambigua* Kotschy. et  
Peyr. Afr. trop.
- 1936 *angustifolia* Michx. Am.  
sept.
- 1937 *anthelmintica* Willd.  
Himal.
- 1938 *baccharioides* H. B. et K.  
Nova Granata.
- 1939 *corymbosa* Less. Prom.  
b. Spei.
- 1940 *eminens* Bisch. Africa  
bor.
- 1941 *fasciculata* Michx. Am.  
sept.
- 1942 *profuga* De Not. America?
- 1943 *Viguera tomentosa* A. Gray.  
California.
- 1944 *Volutarella Lippii* Cass.  
Amer. austr., Ins. Cana-  
riae.
- 1945 *muricata* B. et H. Maroc.
- 1946 *Xanthium canadense* Mill.  
Am. bor. austr.
- 1947 *orientale* Linn. China,  
Japon, Ceylon.
- 1848 *spinosum* Linn. Cosmo-  
pol.
- 1949 *Strumarium* Linn. Cosmo-  
pol.
- 1950 *Xeranthemum annuum* Linn.  
Europa austr.
- 1951 *cylindraceum* Linn. Eu-  
ropa austr., Asia min.
- 1952 *inapertum* Mill. Reg. me-  
dit., Caucasus.
- 1953 *ornatum* Coss. Europa  
austr.
- 1954 *Zinnia elegans* Jacq. Me-  
xico.
- 1955 *Ghiesbreghtii* Verlot. Me-  
xico.
- 1956 *haageana* Rgl. America  
trop.
- 1957 *pauciflora* Linn. America.
- 1958 *verticillata* Andr. Me-  
xico.



1959 *Zoegea Leptaurea* L i n n.  
Syria, Mesopot.

**Convolvulaceae.**

- 1960 *Convolvulus altheoides* L i n n.  
Reg. medit.
- 1961 \**arvensis* L i n n. Gerontog.  
Reg. temp.
- 1962 *cantabricus* L i n n. Europa,  
Oriens.
- 1963 \**Cneorum* L i n n. Europa  
austr.
- 1964 *elongatus* W i l l d. Insul.  
Canar.
- 1965 *farinosus* L i n n. Africa  
austr.
- 1966 *mauritanicus* B o i s s. Afr.  
bor.
- 1967 *Scammonia* L i n n. Asia  
minor.
- 1968 \**tricolor* L i n n. Europa  
medit.
- 1969 *turbinifolius* H o r t. Hab?
- 1970 *Cuscuta* \**Epithymum* M u r r.  
Europa, Asia bor.
- 1971 *Dichondra repens* F o r s t.  
Reg. trop. et subtr.
- 1972 *Ipomoea Bona-nox* L i n n.  
Amer. trop.
- 1973 *coccinea* L i n n. America  
calid.
- 1974 *cordigera* M a r t. Hab?
- 1975 *elegans* M e i s s n. Bra-  
silia.
- 1976 *Hardingii* P a x t. America  
trop.
- 1977 *hederacea* J a c q. Amphig.  
trop.
- 1978 —var. *imperialis* H o r t.
- 1979 *hispida* P a r o d i. Para-  
guaj.
- 1980 *Leari* P a x t. America  
trop.

- 1981 *Ipomoea leucantha* J a c q.  
America. austr.
- 1982 *lutea* H e m s l. Guatemala.
- 1983 *Nil* M e i s s n. Brasilia.
- 1984 *obscura* H a s s k. Java.
- 1985 *Pes-tigridis* L i n n. Geront.  
trop.
- 1986 *purpurea* R o t h. America  
calid.
- 1987 *rubro-coerulea* H o o k. Me-  
xico.
- 1988 *versicolor* M e i s s n. Ame-  
rica trop.
- 1989 *Jacquemontia capitata* G.  
D o n. Africa trop.
- 1990 *Nolana atriplicifolia* H o r t.  
Peruvia.

**Cornaceae.**

- 1991 *Cornus candidissima* M i l l.  
Amer. bor.
- 1992 *capitata* W a l t. Himalaya.
- 1993 *fastigiata* M i c h x. Amer.  
bor.
- 1994 *macrophylla* W a l l. Reg.  
Himal., China, Japon.
- 1995 *sanguinea* L i n n. Europa,  
As. bor.
- 1996 *stricta* L a m. America  
bor.
- 1997 *tatarica* M i l l. Sibiria.
- 1998 *Marlea vitienis* B e n t h.  
Australia, Ins. Pacif.

**Crassulaceae.**

- 1999 *Cotyledon alba* L i n n. Me-  
xico.



- ✓ 2000 *Cotyledon apolina* Hort.  
 ✓ 2001 *atropulla* Hort.  
 ✓ 2002 *Barbeyi* Schw. Abyss., Arab.  
 ✓ 2003 *bracteolata* Baker. N. Grana-  
 nata.  
 ✓ 2004 *farinosa* Baker. Califor.  
 ✓ 2005 *fruticosa* Hort.  
 ✓ 2006 *glauca* Baker. Mexico.  
 ✓ 2007 *imbricata* Deleuil. Me-  
 xico.  
 ✓ 2008 *linguaefolia* Pall. Sibiria  
 ✓ 2009 *magnifica* Hort.  
 ✓ 2010 *minor* Hort.  
 ✓ 2011 *mirabilis* Hort.  
 ✓ 2012 *mutabilis* Deleuil. Me-  
 xico.  
 ✓ 2013 *nivalis* Hort.  
 ✓ 2014 *orbiculata* Linn. Prom. b.  
 Spei.  
 ✓ 2015 *Pachyphytum* Baker. Me-  
 xico.  
 ✓ 2016 *pubescens* Bak. Mexico.  
 ✓ 2017 *retusa* Baker. Mexico.  
 ✓ 2018 *scaphylla* Deleuil. Me-  
 xico.  
 ✓ 2019 *Scheidekeri* Hort. Schmt.  
 Mexico  
 ✓ 2020 *secunda* Baker. Mexico.  
 ✓ 2021 *Uhinchi* Hort.  
 ✓ 2022 *Umbilicus* Linn. Europa,  
 Asia min.  
 ✓ 2023 *Crassula canescens* Roem.  
 et Schult. Prom. b.  
 Spei.  
 ✓ 2024 *falcata* Wendl. Prom. b.  
 Spei.  
 ✓ 2025 — var. *gigantea* Hort.  
 ✓ 2026 *lactea* (Soland) Ait. Prom.  
 b. Spei.  
 ✓ 2027 *marginalis* (Soland) Ait.  
 Prom. b. Spei.  
 2028 *Kalanchöe crenata* Haw.  
 Prom. b. Spei.  
 ✓ 2029 — var *aegyptiaca* DC.  
 ✓ 2030 *Rochea coccinea* DC. Prom.  
 b. Spei.  
 2031 *Sedum album* Linn. Europa,  
 Asia bor.  
 2032 *acre* Linn. Europa, Asia  
 bor.  
 2033 *coeruleum* Vahl. Reg.  
 medit.  
 ✓ 2034 *nicaense* All. Reg.  
 medit.  
 ✓ 2035 *pruinatum* Brot. Reg. me-  
 dit. occ.  
 2036 *spectabile* Bor. Japon.  
 2037 *\*stellatum* Linn. Europa  
 austr.  
 2038 *Sempervivum blandum*  
 Scott. Transsylv.  
 ✓ 2039 *canariense* Linn. Insul.  
 Canar.  
 ✓ 2040 *ciliatum* Willd. Insul.  
 Canar.  
 2041 *cuneatum* Webb. et  
 Berth. Insul. Canar.  
 2042 *frutescens* Haw. Insul.  
 Canar.  
 2043 *globiferum* Linn. Europa  
 or., Asia min.  
 2044 *youngianum* Webb. et  
 Berth. Ins. Canar.  
  

**Cruciferae.**

  
 2045 *Aethionema cordifolium* DC.  
 Oriens.  
 2046 *Alyssum creticum* Linn.  
 Creta.  
 2047 *calycinum* Linn. Europa,  
 Oriens.  
 2048 *campestre* Linn. Europa,  
 Oriens.  
 2049 *insulare* Hort.  
 2050 *macrocarpum* DC. Gallia  
 austr.  
 2051 *maritimum* Lam. Europa.  
 2052 *marschallianum* Andrz.  
 2053 *minimum* Willd. Europa,  
 Oriens, Reg. Himal.



- 2054 *Alyssum rostratum* Stev.  
Graecia, Asia min.
- 2055 *saxatile* Linn. Europa.
- 2056 *sinuatum* Linn. Europa,  
Asia min.
- 2057 *Arabis alpina* Linn. Euro-  
pa, Amer. bor.
- 2058 *cebbennensis* DC. Gallia.
- 2059 *muralis* Bert. Graecia.
- 2060 \**sicula* Huet. Sicilia.
- 2061 *Biscutella auriculata* Linn.  
Reg. medit.
- 2062 *cichorifolia* Loisel. Mont.  
Piren.
- 2063 *ciliata* DC. Italia, Hi-  
span.
- 2064 \**didyma* Linn. Reg. me-  
dit., Persia.
- 2065 *lejocarpa* DC. Oriens.
- 2066 *Brassica abyssinica* A. Br.  
Abyssinia.
- 2067 *alba* Boiss. Europa, O-  
riens, Ind. orient.
- 2068 *campestris* Linn. Cosmop.  
orb. vet.
- 2069 —var. *arborea* Steud.
- 2070 *carinata* A. Braun. A-  
byssinia.
- 2071 *dissecta* Boiss. Hispania.
- 2072 \**fruticulosa* Cyr. Italia, Reg  
medit.
- 2073 \**incana* Ten. Italia.
- 2074 *japonica* Siebold. Hab?
- 2075 *juncea* Coss. Asia temp.  
et trop.
- 2076 *lanceolata* Lange. Dania.
- 2077 \**macrocarpa* Guss. Sici-  
lia.
- 2078 *oleracea* Linn. Cosmop.,  
cult.
- 2079 *pubescens* Linn. Europa  
austr.
- 2080 *robertiana* J. Gay. Europa.
- 2081 \**rupestris* Raf. Sicilia.
- 2082 *Schimperi* Boiss. Arabia.
- 2083 *Bunias Erucago* Linn. Eu-  
ropa austr., As. minor,  
Syria.
- 2084 *orientalis* Linn. Europa,  
or., As. min.
- 2085 *Camelina dentata* Pers. Eu-  
ropa.
- 2086 *sativa* Crantz. Europa,  
Asia temp.
- 2087 *sylvestris* Wallr. Europa,  
As. minor.
- 2088 *Capsella Bursa—pastoris* Me-  
dic. Reg. temp.
- 2089 *procumbens* Fries. Reg.  
temp.
- 2090 *Cardamine hirsuta* Linn.  
Cosmop. reg. temp. et  
subtr.
- 2091 *Cheiranthus Cheiri* Linn.  
Europa.
- 2092 *mutabilis* L'Herit. Ins.  
Madeir. et Canar.
- 2093 *Chorispora tenella* DC. Cau-  
cas., Himal., Pers., Af-  
ghan.
- 2094 *Cochlearia acaulis* Desf.  
Lusit., Afr. bor.
- 2095 *glastifolia* Linn. Europa.
- 2096 *Conringia clavata* Boiss.  
As. min., Syria.
- 2097 *planisiliqua* Fisch. et  
Mey. Afr. occ.
- 2098 *Crambe hispanica* Linn. Reg.  
medit.
- 2099 *maritima* Linn. Europa.
- 2100 *Diplotaxis muralis* DC. Eu-  
ropa.
- 2101 *pendula* DC. Reg. medit.,  
Oriens.
- 2102 *tenuifolia* DC. Reg. medit.,  
Asia min.
- 2103 \**viminea* DC. Reg. medit.,  
Europa et Asia.
- 2104 *Eruca cappadocica* Reut.  
Asia min.



- 2105 *Erysimum cuspidatum* D C.  
Graecia, Asia minor., Persia.
- 2106 *longifolium* D C. Africa bor.
- 2107 *incanum* K u n z e. Hisp.
- 2108 *Farsetia clypeata* R. Br. Europa austr., Oriens.
- 2109 *Hesperis tristis* L i n n. Europa austr.
- 2110 *Iberis amara* L i n n. Europa.
- 2111 *intermedia* Guersent. Gallia.
- 2112 *pinnata* L i n n. Europa austr.
- 2113 \**semperflorens* L i n n. Europa austr.
- 2114 *umbellata* L i n n. Europa austr.
- 2115 *Isatis costata* C. A. M e y. Himal., Altai.
- 2116 *heterocarpa* R e g e l. Turkestan.
- 2117 *japonica* M i q. Japonia.
- 2118 *littoralis* S t e v. Tauria.
- 2119 *praecox* K i t. Europa.
- 2120 *tinctoria* L i n n. Europa, Oriens.
- 2121 *Lepidium papillosum* F. v. M u e l l. Australia.
- 2122 *sativum* L i n n. Oriens.
- 2123 *virginicum* L i n n. America bor.
- 2124 *Lunaria annua* L i n n. var. *biennis* (M o e n c h). Europa.
- 2125 *Malcolmia africana* R. Br. Europa austr., Oriens.
- 2126 *flexuosa* S i b t h. et S m. Graecia.
- 2127 *maritima* R. B r. Reg. med.
- 2128 *Matthiola \*incana* R. B r. (pl. var.) Reg. med.
- 2129 *Myagrum perfoliatum* L i n n. Europa, Oriens.
- 2130 *Moricandia arvensis* D C. Reg. med.
- 2131 *Nasturtium officinale* R. Br. Reg. bor temp.
- 2132 *palustre* D C. Reg. bor. et austr.
- 2133 *Notoceras canariense* R. B r. Reg. med., Oriens, Ind. bor. occ.
- 2134 *Ochthodium aegyptiacum* D C. Cylicia, Syria, Aegypt.
- 2135 *Raphanus Landra* M o r e t t. Italia.
- 2136 *maritimus* S m. Europa occ.
- 2137 *sativus* L i n n. Europa.
- 2138 *Rapistrum perenne* A l l. Europa, Oriens.
- 2139 *rugosum* A l l. Europa, Oriens.
- 2140 *Senebiera Coronopus* P o i r. Cosmop.
- 2141 *pinatifida* D C. Cosmop.
- 2142 *Sisymbrium \*Alliaria* S c o p. Europa, Oriens, Reg. Him.
- 2143 *erysimoides* D e s f. Reg. med., Africa trop., Arabia.
- 2144 *Iris* L i n n. Europa, Asia et Africa bor.
- 2145 *Loeselii* L i n n. Europa or., Himal.
- 2146 \**officinalis* S c o p. Afr. bor., Europa.
- 2147 \**polyceratium* L i n n. Europa austr., As. minor.
- 2148 *Sophia* L i n n. Reg. temp.
- 2149 *supinum* L i n n. Europa merid.
- 2150 \**thalianum* G a y. Reg. temp.
- 2151 *Succowia balearica* M e d i c. Reg. med.
- 2152 *Thlaspi arvense* L i n n. Europa, Asia bor.



**Cucurbitaceae.**

- 2153 *Benincasa cerifera* S a v i. A-  
sia, Afr. austr. trop.  
2154 *Bryonopsis laciniosa* N a u d.  
Asia, Africa, Australia  
trop.  
2155 *Citrullus Colocynthis* S c h r a d. Africa calid.  
2156 *Cucumis Anguria* L i n n. A-  
mer. trop.  
2157 *pustulatus* H o o k. Africa  
or. et trop.  
2158 *sativus* L i n n. India or.  
2159 *Cucurbita ficifolia* B o u-  
c h é. Asia or.  
2160 *maxima* D u c h e s n e. As.  
trop., Abyss.  
2161 *moschata* D u c h e s n e.  
As. trop.  
2162 *Pepo* L i n n. (pl. var.) A-  
fr. trop., Oriens.  
2163 *Cyclanthera pedata* S c h r a d.  
Mexico.  
2164 —var. *edulis* H o r t.  
2165 *Ecballium Elaterium* A. R i-  
c h. Reg. medit.  
2166 *Lagenaria vulgaris* S e r.  
(pl. var.) Reg. trop. et  
subtrop.  
2167 *Luffa aegyptiaca* M i l l. Gê-  
ront. reg. trop.  
2168 *acutangula* R o x b. Reg.  
trop.  
2169 *Momordica Charantia* L i n n.  
Ind. or.  
2170 *Trichosanthes anguinea* L i n.  
Asia trop.

**Cupuliferae.**

- 2171 *Alnus glutinosa* M é d i c. Eu-  
ropa, Asia bor.

- 2172 *Quercus Cerris* L i n n. Euro-  
pa, Oriens.  
2173 *coccifera* L i n n. Oriens,  
Reg. medit.  
2174 *Ilex* L i n n. Reg. medit.,  
Oriens.  
2175 —var. *Fordii* (C a r r.).  
2176 —var. *macrocarpa* (G u s s.).  
2177 —var. *pyramidalis* H o r t.  
2178 *lanuginosa* L a m. (non  
D o n). Reg. medit.  
2179 *lusitanica* L a m. Reg. me-  
dit., Oriens.  
2180 —var. *boetica* (B u e k.).  
2181 *pedunculata* W i l l d. Reg.  
medit. et austr., Europa,  
Oriens.  
2182 —var. *brutia* (T e n.).  
2183 *polymorpha* C h m s s. et  
S c h l e c h t. Mexico.  
2184 *pseudo-Suber* S a n t i. Reg.  
medit., Europa, Oriens.  
2185 *sessiliflora* B l u m e. Ja-  
pon.  
2186 *Suber* L i n n. Reg. medit.  
et Oriens.  
2187 *tomentosa* W i l l d. Me-  
xico.  
2188 *Toza* B o s c. Europa austr.  
2189 *virginiana* M i l l. America  
bor.

**Dipsacaceae.**

- 2190 *Cephalaria corniculata* R. et  
S. Banatus.  
2191 *dipsacoides* B o i s s. Asia  
min.  
2192 *leucantha* S c h r a d. Hisp.,  
Gall.  
2193 *procera* F i s c h. Asia mi-  
nor.  
2194 *rigida* R. et S. Prom. b.  
Spei.



- 2195 *Dipsacus Fullonum* Linn.  
Europa, Reg. cauc.
- 2196 *laciniatus* Linn. Europa,  
Oriens.
- 2197 *plumosus* C. Koch. Eu-  
ropa, Reg. caucas.
- 2198 *sylvestris* Mill. Europa,  
Oriens.
- 2199 *scabiosa brachiata* Sibth.  
et Sm. Europa, Graecia,  
Asia minor.
- 2200 *ciliata* Spr. Graecia.
- 2201 *\*cretica* Linn. Ins. Creta,  
Sicilia.
- 2202 *graminifolia* Linn. Euro-  
pa.
- 2203 *leucophylla* Hort. Laus.
- 2204 *limonifolia* Vahl. Sicilia.
- 2205 *lucida* Vill. Europa.
- 2206 *maritima* Linn. Reg. me-  
dit., Ins. Canariae.
- 2207 —var. *grandiflora* (Scop).
- 2208 *orientalis* Lag. Oriens.
- 2209 *palaestina* Linn. Asia-min.,  
Persia, Syria.
- 2210 *plumosa* Sibth. et Sm.  
Graecia, Syria, Persia.
- 2211 *pyrenaica* Al. Europa au-  
str.
- 2212 *stellata* Linn. Reg. medit.  
occ.
- 2213 *triniaefolia* Frivald.  
Graecia, Rumelia.

**Ebenaceae.**

- 2214 *Diospyros Ebenum* Hoen.  
India or., Himal.

**Elaeagnaceae.**

- 2215 *Elaeagnus angustifolia* Linn.  
Europa, As. bor.
- 2216 *argentea* Pursh. America  
trop.
- 2217 *latifolia* Linn. Asia trop.
- 2218 *multiflora* Thbg. Japonia.
- 2219 *umbellata* Thbg. Japo-  
nia.

**Ericaceae.**

- 2220 *Arbutus Andrachne* Linn.  
Reg. medit. or.
- 2221 *canariensis* Duham. Ins.  
Canariae.
- 2222 *\*Unedo* Linn. Reg. medit.,  
Hibern.
- 2223 *Erica peduncularis* Salisb.  
Prom. b. Spei.
- 2224 *stricta* Donn. Prom. b.  
Spei.

**Euphorbiaceae.**

- 2225 *Alkornea ilicifolia* Muell.  
Australia.
- 2226 *Acalypha brachystachya*  
Horn. China.
- 2227 *Buxus balearica* Lam. Ins.  
Bal., Sard.
- 2228 *japonica* Muell. Japo-  
nia.
- 2229 *sempervirens* Linn. Eu-  
ropa, Oriens, As. temp.
- 2230 —var. *fol. arg. variegatis*.
- 2231 —var. *fol. aureo-variegatis*.
- 2232 —var. *fol. marginatis*.



- 2233 *Croton ciliato-glanduliferus*  
Orteg. Mexico, Cuba.
- 2234 *Chrozophora \* tinctoria* Juss.  
Europa austr., Oriens,  
Afr. bor. et Ind. or.
- 2235 *Euphorbia berteriana* Balb.  
India occ.
- 2236 \**biglandulosa* Desf. Ital.  
merid., Sicilia, Oriens.
- 2237 \**Bivonae* Steud. Africa  
bor., Sicilia.
- 2238 *canariensis* Linn. Ins.  
Canar.
- 2239 *coralloides* Linn. Italia.
- 2240 \**dendroides* Linn. Reg.  
medit.
- 2241 *dulcis* Linn. Europa.
- 2242 *grandidens* Haw. Africa  
austr.
- 2243 \**helioscopia* Linn. Euro-  
pa, Asia.
- 2244 *heterophylla* Linn. Am.  
bor.
- 2245 *Lathyris* Linn. Europa  
austr.
- 2246 *maculata* Linn. America  
bor.
- 2247 *marginata* Pursh. Amer.  
bor.
- 2248 *Ornithopus* Jacq. Prom.  
b. Spei.
- 2249 *Peplis* Linn. Reg. me-  
dit.
- 2250 *peploides* Gouan. Europa  
medit., Africa bor.
- 2251 *pinea* Linn. Reg. medit.
- 2252 *platiphylla* Linn. Euro-  
pa.
- 2253 *prostrata* Ait. America bo-  
realis.
- 2254 *Regis - Jubae* Webb et  
Berth. Ins. Teneriff.
- 2255 *royleana* Boiss. Reg. Hi-  
malayca.
- 2256 *Schimperi* Presl. Arabia,  
Abyss.
- 2257 *segetalis* Linn. Europa.

- 2258 *Euphorbia semiperfoliata*  
Viv. Sardin.
- 2259 *spinosa* Linn. Europa  
austr.
- 2260 *virosa* Willd. Africa au-  
str.
- ∠ 2261 *Fluggea microcarpa* Blume.  
Geront. temp.
- ∠ 2262 *Jatropha aconitifolia* Mill.  
Am. bor.
- ∠ 2263 *gossypiifolia* Linn. Am.  
et Afr. trop.
- ∠ 2264 *urens* Linn. America  
trop.
- 2265 *Mallotus japonicus* Muell.  
Japon.
- 2266 *Manihot carthaginensis*  
Muell. Amer. trop.
- ∠ 2267 *Mercurialis \* annua* Linn.  
Europa, Afr. bor.
- 2268 *Phyllanthus angustifolius*  
Sw. Ind. occ.
- ∠ 2269 —var. *elongatus* (Steud).
- ∠ 2270 —*grandifolius* Linn. Am  
austr.
- ∠ 2271 *montanus* Sw. Jamaica.
- 2272 *Ricinus \* communis* Linn.  
(pl. var.). Reg. trop. et  
subtrop., apud nos indi-  
genatus.
- 2273 *Sapium sebiferum* Roxb.  
Reg. trop.

**Ficoidaceae.**

- 2274 *Mesembryanthemum acinaci-  
forme* Linn. Prom. b.  
Spei.
- 2275 *acutangulum* Haw. Prom.  
b. Spei.
- 2276 *albinatum* Haw. Prom. b.  
Spei.
- 2277 *aureum* Linn. Prom. b.  
Spei.



- 2278 *Mesembryanthemum bicolor*  
Linn. Prom. b. Spei.
- 2279 *blandum* Haw. Prom. b.  
Spei.
- 2280 —var. *albiflorum*.
- 2281 *caulescens* Mill. Prom. b.  
Spei.
- 2282 *coccineum* Haw. Prom. b.  
Spei.
- 2283 *conspicuum* Haw. Prom. b.  
Spei.
- 2284 *cordifolium* Linn. Prom.  
b. Spei.
- 2285 *cruciatum* Haw. Prom. b.  
Spei.
- 2286 *cultratum* Salm Dyck.  
Prom. b. Spei.
- 2287 *deltoides* Linn. Prom. b.  
Spei.
- 2288 *depressum* Haw. Prom. b.  
Spei.
- 2289 *difforme* Linn. Prom. b.  
Spei.
- 2290 *edule* Linn. Prom. b.  
Spei.
- 2291 *elegans* Jacq. Prom. b.  
Spei.
- 2292 *ermininum* Haw. Prom.  
b. Spei.
- 2293 *falciforme* Haw. Prom. b.  
Spei.
- 2294 *filamentosum* Linn. Prom.  
b. Spei.
- 2295 *geminatum* Haw. Prom.  
b. Spei.
- 2296 *glaucum* Linn. Prom. b.  
Spei.
- 2297 *heteropetalum* Haw. Prom.  
b. Spei.
- 2298 *inclaudens* Haw. Prom. b.  
Spei.
- 2299 *Lehmanni* Eckl. et Zeyh.  
Prom. b. Spei.
- 2300 *linguiforme* Linn. Prom.  
b. Spei.
- 2301 —var. *latum* Hort.
- 2302 *Mesembryanthemum lunatum*  
Willd. Prom. b. Spei.
- 2303 *multiflorum* Haw. Prom.  
b. Spei.
- 2304 *muricatum* Haw. Prom. b.  
Spei.
- 2305 *mutabile* Haw. Prom. b.  
Spei.
- 2306 —var. *crassum* Hort.
- 2307 *perfoliatum* Mill. Prom. b.  
Spei.
- 2308 *polyanthum* Haw. Prom. b.  
Spei.
- 2309 *pomeridianum* Linn. Prom.  
b. Spei.
- 2310 *radiatum* Haw. Prom. b.  
Spei.
- 2311 *rigidum* Haw. Prom. b.  
Spei.
- 2312 *rubrocinctum* Haw. Afr.  
trop.
- 2313 —var. *albiflorum* Hort.
- 2314 —var. *fol. crassioribus*.
- 2315 *Salmii* Haw. Prom. b.  
Spei.
- 2316 *spectabile* Haw. Prom. b.  
Spei.
- 2317 *spinosum* Linn. Prom. b.  
Spei.
- 2318 *splendens* Linn. Prom. b.  
Spei.
- 2319 *subincanum* Haw. Prom.  
b. Spei.
- 2320 *tricolorum* Haw. Prom. b.  
Spei.
- 2321 *uncatum* Linn. Prom. b.  
Spei.
- 2322 *Sesuvium Portulacastrum*  
Linn. Reg. trop.
- 2323 *Tetragonia echinata* Ait.  
Prom. b. Spei.
- 2324 *expansa* Murr. Australia.



**Gentianaceae.**

- 2325 *Erythraea ramosissima*  
Pers. Europa, Asia  
temp.
- 2326 *Limnanthemum nymphaeoides* Hoffmg. et Link.  
Europa, Asia bor.
- 2327 *Villarsia ovata* Vent. Afr.  
austr.

**Geraniaceae.**

- 2328 *Erodium absinthoides* Willd.  
Asia min.
- 2329 *Ciconium* Willd. Reg.  
medit., Oriens.
- 2330 *cicutarium* L'Hérit. Reg.  
medit., Asia media.
- 2331 *gruinum* Soland. Euro-  
pa austr., Oriens.
- 2332 *malachoides* Willd. Reg.  
medit., Oriens.
- 2333 *Geranium albiflorum* Ledeb.  
Siberia.
- 2334 *batrachioides* Cav. Euro-  
ropa.
- 2335 *lucidum* Linn. Eur., Asia bor.
- 2336 *\*molle* Linn. Europa, Afr.  
bor., Asia centr.
- 2337 *pratense* Linn. Europa,  
Asia bor.
- 2338 *pyrenaicum* Burm. Europ.,  
As. min.
- 2339 *Richardsonii* Fisch. et  
Trautv Amer. bor. occ.
- 2340 *\*robertianum* Linn. Reg.  
bor. temp.
- 2341 *sanguineum* Linn.  
Europa, Reg. caucas.
- 2342 *sylvaticum* Linn. Europ.,  
As. min.

- 2343 *Impatiens Balsamina* Linn.  
Asia trop.
- 2344 *Roylei* Walp. Reg. Himal.
- 2345 *scabrida* D C. Reg. Himal.
- 2346 *Limnanthes Douglasii* R.Br.  
Am. bor. occ.
- 2347 *Oxalis asinina* Jacq. (bulb).  
Prom. b. Spei.
- 2348 *Bowiei* Lind. Prom. b.  
Spei.
- 2349 *brasiliensis* Lodd. (bulb).  
Brasilia.
- 2350 *carnosa* Molin. Chili.
- 2351 *\*cernua* Thbg. (bulb).  
Prom. b. Spei; nunc apud  
nos indigenata et late  
diffusa.
- 2352 *compressa* Linn. (bulb).  
Prom. b. Spei.
- 2353 *Consolei* Tod. (bulb). Afr.  
austr.
- 2354 *Coppoleri* Tod. (bulb).  
Afr. austr.
- 2355 *corniculata* Linn. Reg.  
trop.
- 2356 —var. *tropaeoloides* Hort.  
Reg. trop.
- 2357 *fabaeifolia* Jacq. (bulb).  
Afr. austr.
- 2358 *flava* Linn. (bulb). Prom.  
b. Spei.
- 2359 *floribunda* Lehmann. Brasi-  
lia.
- 2360 —var. *albiflora* Hort.
- 2361 *fuscata* Jacq. (bulb).  
Prom. b. Spei.
- 2362 *hirta* Linn. (bulb). Prom.  
b. Spei.
- 2363 *lasiandra* Zucc. (bulb).  
Mexico.
- 2364 *laxa* Hook. et Arn.  
Chili.
- 2365 *lilacina* Klotz. (bulb).  
Mexico.
- 2366 *longisepala* Tod. (bulb).  
Africa austral.
- 2367 *Majoranae* Tod. (bulb).  
Hort. Pan.



- 2368 *Oxalis purpurea* Linn.  
(bulb). Prom. b. Spei.
- 2369 *purpurata* Jacq. (bulb).  
Prom. b. Spei.
- 2370 *Regnellii* Miq. Brasilia.
- 2371 *tetraphylla* Cav. (bulb).  
Mexico.
- 2372 *valdiviensis* Barn. Chili.
- 2373 *variabilis* Jacq. (bulb).  
Prom. b. Spei.
- 2374 *Pelargonium amplissimum*  
Wendl. Prom. b. Spei.
- 2375 *adulterinum* L'Hérit.  
Prom. b. Spei.
- 2376 *athamanthoides* L'Hérit.  
Prom. b. Spei.
- 2377 *canariense* Willd. Ins.  
Canar.
- 2378 *capitatum* Ait. Prom. b.  
Spei.
- 2379 *crenatum* Link. Prom. b.  
Spei.
- 2380 *denticulatum* Jacq. Prom.  
b. Spei.
- 2381 *discipes* Haw. Prom. b.  
Spei.
- 2382 *ficifolium* Hffmgg. Prom.  
b. Spei.
- 2383 *formosissimum* Pers.  
Prom. b. Spei.
- 2384 *graveolens* L'Hérit.  
Prom. b. Spei.
- 2385 *inquinaus* Ait. (pl. var).  
Prom. b. Spei.
- 2386 *multibracteatum* Hochst.  
Abyss.
- 2387 *ovale* L'Hérit. Prom. b.  
Spei.
- 2388 *papilionaceum* Ait. Prom.  
b. Spei.
- 2389 *peltatum* Ait. Prom. b.  
Spei.
- 2390 *quinatum* Sims. Prom. b.  
Spei.
- 2391 *Radula* L'Hérit. Prom. b.  
Spei.
- 2392 —var. *roseum* (R. Br.).

- 2393 *Pelargonium roseum* Ait.  
Prom. b. Spei.
- 2394 *saniculaefolium* Willd.  
Prom. b. Spei.
- 2395 *scaudens* Ehrh. Prom. b.  
Spei.
- 2396 *Skellii* Hffmgg. Prom. b.  
Spei.
- 2397 *ternatum* Jacq. Prom. b.  
Spei.
- 2398 *tetragonum* L'Hérit. Prom.  
b. Spei.
- 2399 *tomentosum* Jacq. Prom.  
b. Spei.
- 2400 *villosum* Sweet. Hab?
- 2401 *vitifolium* L'Hérit. Prom.  
b. Spei.
- 2402 *zonale* L'Hérit. (pl. var).  
Prom. b. Spei.
- 2403 *Tropaeolum majus* Linn.  
Peruvia.
- 2404 *lobbianum* Hort. Veitch.  
Nova Granata.
- 2405 *peregrinum* Linn. N.  
Granat.

#### **Globulariaceae.**

- 2406 *Globularia alypum* Linn.  
Reg. medit.
- 2407 *salicina* Linn. Ins. Ma-  
deira.

#### **Hamamelidaceae.**

- 2408 *Parrotia persica* C. A. Mey.  
Persia, Reg. cauc.



**Hydrophyllaceae.**

- 2409 *Nemophila insignis* Benth. California.  
2410 *maculata* Benth. California.  
2411 *Mentziesii* Hook. et Arn. America bor. occ.  
2412 *Phacelia circinnata* Jacq. Am. bor. occ., Chill.  
2413 *congesta* Hook. Texas.  
2414 *divaricata* A. Gray. California.  
2415 *Parryi* Torr. California.  
2416 *Purshii* Buckl. America bor.  
2417 *tanacetifolia* Benth. California.  
2418 *Whitlavia* A. Gray. California.  
2419 *Wigandia urens* H. B. et K. Venezuela.

**Hypericaceae.**

- 2420 *Hypericum androsaemum* Linn. Europa, Asia min.  
2421 *canadense* Linn. Amer. bor.  
2422 *elatum* Ait. Am. bor.  
2423 *hircinum* Linn. Reg. med.  
2424 *hirsutum* Linn. Europa, Asia bor.  
2425 *orientale* Linn. Asia minor.  
2426 *perfoliatum* Linn. Italia, Graecia, As. min.  
2427 *\*perforatum* Linn. Europa, As. et Am. bor.  
2428 *tomentosum* Linn. Reg. med.

**Ilicinaceae.**

- 2429 *Ilex Aquifolium* Linn. Europa, Asia occ.  
2430 —var. *fol. variegatis* Hort.  
2431 *dipyrena* Wall. Reg. Himal.

**Illecebraceae.**

- 2432 *Herniaria latifolia* Lap. Mont. Pyren.  
2433 *pyrenaica* J. Gay. Mont. Pyren.  
2434 *Paronychia\*argentea* Lam. Reg. med.  
2435 *Pollichia campestris* Ait. Africa austr.

**Juglandaceae.**

- 2436 *Carya olivaeformis* Nutt. Am. bor.  
2437 *Juglans nigra* Linn. Am. bor.  
2438 *regia* Linn. As. occ., Himal.



**Labiatae.**

- 2439 *Ajuga*\* *orientalis* Linn. Sicilia, Oriens.
- 2440 \**Iva* Schreb. Reg. medit.
- 2441 \**reptans* Linn. Europa.
- 2442 *Amethystea coerulea* Linn. Sibiria.
- 2443 *Anisochilus distichus* Hort.
- 2444 *Audibertia stachyoides* Bth. California.
- 2445 *Ballota acetabulosa* Benth. Graecia, As. min.
- 2446 *hirsuta* Benth. Hisp., Afr. bor.
- 2447 *hispanica* Benth. Europa austr.
- 2448 *nigra* Linn. Europa, Oriens, Afr. bor.
- 2449 *rupestris* Vis. Dalmat.
- 2450 *saxatilis* Sieber. Syria, Asia minor.
- 2451 *Calamintha Acinos* Clart. Europa, Reg. cauc.
- 2452 *alpina* Lam. Reg. medit.
- 2453 \**Clinopodium* Benth. Reg. bor., Oriens.
- 2454 *grandiflora* Moench. Europa.
- 2455 *Nepeta Savi*. Europa, Afr. bor., Oriens.
- 2456 *officinalis* Mnch. Europa, Oriens.
- 2457 *Coleus barbatus* Benth. Africa trop.
- 2458 *hybridus* Hort.
- 2459 *Dracocephalum Moldavica* Linn. Europa, As. bor.
- 2460 *peregrinum* Linn. Sibiria.
- 2461 *roseum* Hort.
- 2462 *Elsholtzia cristata* Willd. Europa, Asia bor.
- 2463 —var. *Patrini* (Gark).
- 2464 *Hemigenia purpurea* R. Br. Australia.
- 2465 *Horminum pyrenaicum* L. Europa austr.
- 2466 *Hyssopus officinalis* Linn. var. *albus* Hort. Europa, As. temp.
- 2467 *Lallemantia canescens* Fisch. et Mey. Asia min., Persia.
- 2468 *Lamium amplexicaule* Linn. Europa, Asia bor.
- 2469 *Orvala* Linn. Europa austr.
- 2470 *Lavandula multifida* Linn. Reg. medit. occ.
- 2471 *Spica Cav.* Reg. medit.
- 2472 *vera* DC. Reg. medit.
- 2473 *Leonotis Leonurus* R. Br. Prom. b. Spei.
- 2474 *Leonurus Cardiaca* Linn. Reg. bor. temp.
- 2475 *sibiricus* Linn. Sibiria, China.
- 2476 *Leucas martinicensis* R. Br. Amphig. trop.
- 2477 *Lophanthus anisatus* Bth. Amer. bor. occ.
- 2478 *nepetoides* Bth. America bor.
- 2479 *Lycopus europaeus* Linn. Europa, As. bor.
- 2480 —var. *menthaefolius* (Mab). Gallia.
- 2481 *Marrubium astracanicum* Jacq. Asia. min., Persia.
- 2482 *leonuroides* Desv. Reg. Caucas.
- 2483 *supinum* Linn. Europa austr.
- 2484 —var. *sericeum* Boiss.
- 2485 *vulgare* Linn. Europa, Asia, Africa bor.
- 2486 *Melissa officinalis* Linn. Reg. medit., Oriens.



- 2487 *Mentha Pulegium* Linn.  
Europa, Asia, Afr. bor.
- 2488 *rotundifolia* Huds. Euro-  
pa, Asia, Afr. bor.
- ✓ 2489 — var. *macrostachya*  
(Ten).
- 2490 *sylvestris* Linn. Reg. bor.  
temp.
- 2491 *viridis* Linn. Europa, Asia,  
Africa bor.
- 2492 *Micromeria approximata*  
Rehb. Europa medit.
- 2493 \**græca* Benth. Ital. me-  
rid., Sicilia, Oriens.
- 2494 \**juliana* Benth. Reg. me-  
dit. occ.
- 2495 *rupestris* Benth. Europa  
austr.
- 2496 *Moluccella spinosa* Linn.  
Europa austr., Syria.
- 2497 *Monarda bradburiana* Beck.  
America bor.
- 2498 *didyma* Linn. America  
bor.
- 2499 *fistulosa* Linn. America  
bor.
- 2500 *punctata* Linn. America  
bor.
- 2501 *Mosla ocymoides* Buch.  
Ham. China.
- 2502 *Nepeta Cataria* Linn. Eu-  
ropa, Oriens, HIMAL.
- 2503 *grandiflora* Bbrst. Reg.  
caucas.
- 2504 *racemosa* Lam. America,  
Persia.
- 2505 *ruderalis* Buch. Ham.  
Europa, Oriens.
- 2506 *Ocimum Basilicum* Linn.  
Asia occ. trop.
- 2507 — var. *bullatum* Hort.
- 2508 — var. *microphyllum* Hort.
- 2509 *campechianum* Mill. Am.  
centr.
- 2510 *gracile* Bth. Africa trop.
- 2511 *micranthum* Willd. Am.  
bor. et austr.
- 2512 *Ocimum sanctum* Linn.  
Geront. reg. trop.
- 2513 *viride* Willd. Afr. trop.
- 2514 *Origanum Dictamnus* Linn.  
Creta.
- 2515 *libanoticum* Boiss. Syria.
- 2516 *Majorana* Linn. Europa.
- 2517 *pulchrum* Boiss. Oriens.
- 2518 *vulgare* Linn. Europa,  
As. bor.
- 2519 — var. *viride* Willd.
- 2520 *Perilla arguta* Bth. China
- 2521 *ocimoides* Linn. Ind. or.
- 2522 *Phlomis armeniaca* Willd.  
Asia min.
- 2523 *americana* Hort.
- 2524 *chrysophylla* Boiss. Sy-  
ria.
- 2525 *ferruginea* Ten. Italia,  
Graecia.
- 2526 *purpurea* Linn. Hisp.,  
Lusit.
- 2527 *viscosa* Poir. Syria.
- 2528 *Physostegia virginiana*  
Benth. America bor.
- 2529 *Plectranthus glaucocalyx*  
Maxim. America.
- 2530 *hadiense* Schwf. Abyss.
- 2531 *herbaceus* Schwf. Abyss.
- 2532 *Prasium \*majus* Linn. Reg.  
medit. temp.
- 2533 *Preslia cervina* Fresen.  
Europa austr.
- 2534 *Prunella laciniata* Linn.,  
Europa, Africa bor., Oriens.
- 2535 \**vulgaris* Linn. Reg.  
temp.
- 2536 *Pycnanthemum lanceolatum*  
Persh. Am. sept.
- 2537 *Rosmarinus \*officinalis* Linn.  
Reg. medit.
- 2538 *Salvia amarissima* Orteg.  
Mexico.
- 2539 *Argentea* Linn. Reg. medit.  
austr.
- 2540 *Beckeri* Trautv. Reg.  
cauc.



- 2541 *Salvia bracteata* R u s s e l .  
Asia min., Syria.
- 2542 *candidissima* V a h l . Asia  
min.
- 2543 *canariensis* L i n n . Ins.  
Canariae.
- 2544 *Candelabrum* Boiss. Hisp.
- 2545 *coccinea* J u s s . Am. bor.  
trop.
- 2546 *confertiflora* P o h l . Bra-  
silia.
- 2547 *confusa* B t h . Europa au-  
str.
- 2548 *crassifolia* D e s f . Europa  
merid.
- 2549 *cretica* L i n n . Hispania,  
Creta.
- 2550 *dumetorum* A n d r z . Eu-  
ropa bor.
- 2551 *farinacea* B e n t h . Texas,  
Mexico.
- 2552 *glutinosa* L i n n . Europa  
austr., Oriens, Reg. himal.
- 2553 *Horminum* L i n n . Reg. me-  
dit.
- 2554 —var. *bract. albis* H o r t .
- 2555 —var. *bract. roseis* H o r t .
- 2556 —var. *bract. violaceis* H o r t .
- 2557 *lavandulaefolia* V a h l . Eu-  
ropa merid.
- 2558 *leucantha* C a v . Mexico.
- 2559 *lyrata* L i n n . America  
bor.
- 2560 *mellifera* M u e l l . Austra-  
lia.
- 2561 *mexicana* L i n n . Mexico.
- 2562 *nilotica* M u r r . Aegypt.
- 2563 *nutans* L i n n . Europa au-  
str. occ.
- 2564 *officinalis* L i n n . Reg.  
medit.
- 2565 *pendula* V a h l . Europa or.
- 2566 *polystachya* O r t e g . Me-  
xico.
- 2567 *pratensis* L i n n . Europa.
- 2568 *regeliana* T r a u t v . Cau-  
casus.
- 2569 *Salvia regia* C a v . Mexico.
- 2570 *roemeriana* S c h e e l . Te-  
xas, Mexico.
- 2571 *Sclarea* L i n n Reg. medit.,  
Oriens.
- 2572 *spatacea* M u e l l . Australia.
- 3573 *spicata* S c h u l t . Mexico.
- 2574 *splendens* K e r . et G a w l .  
Brasilia.
- 2575 *Tenorii* S p r . Reg. medit.
- 2576 *tiliaefolia* V a h l . Mexico.
- 2577 \**Verbenaca* L i n n . Europa,  
Oriens.
- 2578 — var. *verbenacoides*  
(B r o t ).
- 2579 *virgata* A i t . Europa austr.
- 2580 *viscosa* J a c q . Italia.
- 2581 *Satureja* \* *cuneifolia* T e n .  
Reg. medit.
- 2582 *hortensis* L i n n . Reg. me-  
dit., Oriens.
- 2583 *montana* L i n n . Europa  
austr., Reg. caucas.
- 2884 *Scutellaria albida* L i n n .  
Europa or., Oriens.
- 2585 *altissima* L i n n . Europa  
austr., Reg. caucas.
- 2586 *baicalensis* G e o r g i . Si-  
beria, Asia or.
- 2587 *galericulata* L i n n . Reg.  
bor. temp.
- 2588 \**peregrina* L i n n . Europa  
austr., Oriens.
- 2589 *Ventenati* L i n n . Nov.  
Gran.
- 2590 *versicolor* N u t t . America  
bor.
- 2591 *Sideritis* \* *romana* L i n n .  
Reg. medit.
- 2392 *Stachys lanata* J a c q . By-  
zanth., Persia, Caucas.
- 2593 *recta* L i n n . Europ. austr.,  
Reg. cauc.
- 2594 *saturejoides* M o n t . et  
A u c h . Mesopot., Syria.
- 2595 *subcrenata* V i s . Dalmatia.
- 2596 *sylvatica* L i n n . Europa,  
Himal., As. bor.



- 2597 *Teucrium Botrys* Linn. Europa, Africa bor.  
 2598 *Chamaedrys* Linn. Europa, As. bor., Oriens.  
 2594 \* *flavum* Linn. Reg. medit.  
 2600 \* *fruticans* Linn. Reg. medit. occ.  
 2601 *lucidum* Linn. Reg. medit.  
 2602 *Polium* Linn. Reg. medit., Oriens.  
 2603 *Scordium* Linn. Europa, Afr. bor.  
 2604 *Scorodonia* Linn. Europa.  
 2605 *Westringia rosmariniformis* Linn. Australia.

**Lauraceae.**

- 2606 *Laurus nobilis* Linn. Reg. medit.  
 2607 *iteophylla* Borzi.  
 2608 *Lindera lucida* (Blume) H. Pan. Java.  
 2609 *Persea indica* Spr. Ins. Canariæ.

**Leguminosae.**

- 2610 *Abrus precatorius* Linn. Reg. trop.  
 2611 *Acacia anceps* D C. Austral.  
 2612 *bahyensis* Bth. America trop.  
 2613 *binervata* D C. Australia.  
 2614 *Cavenia* Bert. Ind. or.  
 2615 *cyanophylla* Lindl. Austr.

- 2616 *Acacia Cyclops* Cunn. g. Australia.  
 2617 *decipiens* R. Br. Australia.  
 2618 *decurrens* Willd. Australia.  
 2619 *dodonaeifolia* Willd. Australia.  
 2620 *elata* Cunn. g. Australia.  
 2621 *elongata* Sieb. Australia.  
 2622 *falcata* Willd. Australia.  
 2623 *farnesiana* Willd. Reg. trop.  
 2624 *filicina* Willd. Mexico.  
 2625 *hispidula* Willd. Australia.  
 2626 *horrida* Willd. Prom. b. Spei.  
 2627 — var. *capensis* (Burch).  
 2628 *linearis* Sims. Australia.  
 2629 *linifolia* Willd. Australia.  
 2630 *longifolia* Willd. Australia.  
 2631 *Maidenii* Muell. Australia.  
 2632 *Martii* Benth. Brasilia.  
 2633 *melanoxylon* R. Br. Australia.  
 2634 — var. *latifolia* Hort.  
 2635 *myrtifolia* Willd. Australia.  
 2636 *neriifolia* Cunn. g. Australia.  
 2637 — var. *angustifolia*.  
 2638 *notabilis* F. Muell. Australia.  
 2639 *obtusata* Sieber. Austr.  
 2640 *pruinosa* Cunn. g. Australia.  
 2641 *pycnantha* Benth. Australia.  
 2642 *rostellifera* Bth. Australia.  
 2643 *ruvida* Cunn. g. Australia.  
 2644 *salicina* Lindl. Australia.



- 2645 *Acacia saligna* V e n d l.  
Australia.
- 2646 *stenophylla* A. C u n n. Au-  
stralia.
- 2647 *stricta* W i l l d. Australia.
- 2648 *suaveoles* W i l l d. Austr-  
lia.
- 2649 *tenuifolia* F. M u e l l. Au-  
stralia.
- 2650 *tristis* W e l w. Prom. b.  
Spei.
- 2651 *uncinella* B t h . Austra-  
lia.
- 2652 *undulata* W i l l d. Austra-  
lia.
- 2653 *verticillata* W i l l d. Au-  
stralia.
- 2654 *viarum* A l l e m. Brasilia.
- 2655 *Adenantha pavonina* L i n n.  
Asia trop., Malaya.
- 2656 *Aeschynomene indica* L i n n.  
India or.
- 2657 *Albizzia Julibrissin* D u r a z z.  
Asia, Afr. trop.
- 2658 —var. *speciosa* H o r t.
- 2659 *lophantha* B e n t h. Austra-  
lia.
- 2660 *neumanniana* H e y n h. Au-  
stralia.
- 2661 *Amorpha canescens* N u t t.  
Am. sept.
- 2662 *fruticosa* L i n n. America  
sept.
- 2663 *herbacea* W a l t. America  
sept.
- 2664 *Anagyris \* foetida* L i n n.  
Reg. medit., Oriens.
- 2665 *Athyllis \* tetrphylla* L i n n.  
Reg. medit.
- 2666 *Vulneraria* L i n n. Europa,  
Oriens, Abyss.
- 2667 *Arachis hypogaea* L i n n. Reg.  
trop.
- 2668 *Astragalus abyssinicus*  
S t e u d. Abyssinia.
- 2669 *edulis* D u r. et C o s s. Afr.  
bor.
- 2670 *Astragalus hamosus* L i n n.  
Reg. medit., Transcauc.,  
Ind. ord.
- 2671 *falcatus* L a m. Reg. cauc.  
et Sib.
- 2672 *scorpioides* P o u r r. Hisp.
- 2673 *sesameus* L i n n. Reg. me-  
dit.
- 2674 *Baphia Kirkii* B a k e r. Afr.  
trop.
- 2675 *Baptisia australis* R. B r. Am.  
bor.
- 2676 *leucophaea* N u t t. America  
bor.
- 2677 *tinctoria* R. B r. America  
bor.
- 2678 *Bauhinia montana* H o r t.
- 2679 *porrecta* S w. India occ.
- 2680 *purpurea* L i n n. India or.,  
Burma, China.
- 2681 *richardiana* D C. Senegal,  
Aegyp.
- 2682 *Bossiaea heterophylla* V e n t.  
Australia.
- 2683 *microphylla* S m. Austra-  
lia.
- 2684 *prostrata* R. B r. Austra-  
lia.
- 2685 *Stephensoni* F. M u e l l.  
Australia.
- 2686 *Cadia purpurea* F o r s k. A-  
rabia.
- 2687 *Caesalpinia Gilliesii* W a l l.  
Am. austr.
- 2688 *pulcherrima* S w. Cosmopol.  
trop.
- 2689 *Sappan* L i n n. Asia trop.
- 2690 *tinctoria* D o m b. Nova  
Granata.
- 2691 *Calycotome \* infesta* G u s s.  
Sicilia, Dalm.
- 2692 *Canavallia ensiformis* D C.  
Cosmopol. trop.
- 2693 *Caragana arborescens* L i n n.  
Siberia.
- 2694 *Chamlagu* L a m. China.
- 2695 *frutescens* M e d i c. Reg.  
caucas.



- 2696 *Caragana microphylla* Lam. Sibiria alt.  
 2697 *Redowskii* D C. Sibiria.  
 2698 *Cassia australis* Sim. Australia.  
 2699 *Chamaecrista* Linn. Reg. bor. et austr.  
 2700 *coquimbensis*, Vog. Chili.  
 2701 *glauca* Lam. Asia trop., Australia.  
 2702 *laevigata* Willd. Cosmop. trop.  
 2703 *mexicana* Jacq. America trop.  
 2704 *occidentalis* Linn. Cosmop. trop.  
 2705 *Reinwardtii* Hassk. Java.  
 2706 *Sophera* Linn. Geront. trop.  
 2707 *Centrasema brasilianum* Benth. Brasilia.  
 2708 *Ceratonia* \* *siliqua* Linn. Europa austr., Oriens.  
 2709 *Cercis Siliquastrum* Linn. Europa, Oriens.  
 ✓ 2710 *Chorizema cordatum* Lind. Australia.  
 2711 *Cicer arietinum* Linn. Europa, Oriens.  
 2712 *Clitoria Ternatea* Linn. Reg. trop.  
 2713 *Colutea arborescens* Linn. Europa, Oriens.  
 ✓ 2714 *Coronilla emeroides* Boiss. Graecia, Asia min.  
 2715 *parviflora* Willd. Graecia, As. min.  
 2716 \* *valentina* Linn. Europa austr.  
 ✓ 2717 *varia* Linn. Europa.  
 ✓ 2718 *viminialis* Salisb. Africa bor.  
 2719 *Cylista villosa* Ait. Afr. austr.  
 2720 *Cytisus* \* *aeolicus* Guss. Insul. Lipar.  
 2721 *scoparius* Link. Europa, Japon.  
 2722 *Dalbergia latifolia* Roxb. India orient.  
 2723 *Dalea alopecuroides* Willd. America bor.  
 2724 *Lagopus* Willd. Mexico.  
 2725 *Desmanthus brachylobus* Benth. Austr.  
 2726 *virgatus* Willd. India occ.  
 2727 *Desmodium canadense* D C. Am. bor.  
 2728 *incanum* D C. India occ.  
 2729 *marilandicum* Boott. America bor.  
 2730 *podocarpum* D C. Reg. himal., China.  
 2731 *viridiflorum* Beck. America bor.  
 2732 *Dolichos Lablab* Linn. Reg. trop.  
 2733 *Jacquini* D C. India occ.  
 2734 *Doryenium latifolium* Willd. Graecia, Asia minor.  
 2735 *rectum* Ser. Reg. medit.  
 2736 *Erythrina Crista-galli* Linn. Brasilia.  
 2737 —var. *laurifolia* H. Pan.  
 2738 —var. *speciosa* H. Pan.  
 2739 *insignis* Tod. Hort. Pan.  
 2740 *viarum* Tod. Hort. Pan.  
 2741 —var. *pieta* Tod. Hort. Pan.  
 2742 *Galega officinalis* Linn. Europa, Asia occ.  
 2743 *Genista cinerea* D C. Europa austr. occ.  
 2744 *ephedroides* D C. Insul. Sardinia, Sicilia.  
 < 2745 *ferox* Poir. Africa bor.  
 < 2746 *florida* Linn. Reg. medit. occ.  
 < 2747 *monosperma* Lam. Reg. medit. occ.  
 2748 *ovata* Waldst. et Kit. Europa or.



- 2749 *Gleditschia caspica* Desf.  
Reg. caspica.
- 2750 *triacanthos* Linn. America  
bor.
- 2751 *Glycyrrhiza echinata* Linn.  
Europa austr., Oriens.
- ←2752 *Gompholobium grandiflorum*  
Sm. Australia.
- ←2753 *Halimodendron argenteum*  
Fisch. Reg. cauc., Per-  
sia, As. bor.
- 2754 *Hedysarum* \* *coronarum*  
Linn. Italia.
- 2755 *Hippocrepis unisiliquosa*  
Linn. Reg. medit.
- 2756 *Hymenocarpus* \* *circinnata*  
Savi. Sicilia, Ital. cont.,  
Hispan., etc.
- 2757 *Laburnum anagyroides* Med-  
ic. Europa.
- 2758 *Lathyrus Aphaca* Linn. Euro-  
ropa, Oriens.
- 2759 *Clymenum* Linn. Reg.  
medit.
- 2660 *latifolius* Linn. Europa.
- 2761 *magellanicus* Lam. Reg.  
magell.
- 2762 *Nissolia* Linn. Oriens.
- 2763 *odoratus* Linn. Italia.
- 2764 *polyanthus* Boiss. et  
Blank. Syria, Oriens.
- 2765 *sativus* Linn. Am. bor.,  
Asia.
- 2766 *sphaericus* Retz. Europa  
austr.
- 2767 *tingitanus* Linn. Reg.  
medit. occ.
- 2768 *Lespedeza eriocarpa* DC.  
Reg. Hinal.
- 2769 *juncea* Pers. Reg. hinal.,  
Asia bor.
- 2770 *macrocarpa* Bunge. Chi-  
na.
- 2771 *tricarpa* Pers. Sibiria.
- ←2772 *Lessertia brachystachys* DC.  
Africa austr.
- 2773 *Leucaena glauca* Benth.  
Reg. trop.
- 2774 *Lotus americanus* Vell. Pe-  
ruvia, Brasilia.
- 2775 *corniculatus* Linn. Geront.  
temp., Australia.
- 2776 *coronillaefolius* Webb.  
Ins. Cap. Virid.
- 2777 \**edulis* Linn. Reg. medit.
- 2778 *macranthus* Lowe. Insul.  
Madeir.
- 2779 *ornithopodioides* Linn.  
Reg. medit.
- 2780 *parviflorus* Desf. Reg. me-  
dit.
- 2781 *Requieni* Mauri. Italia.
- 2782 *uliginosus* Schkuhr. Reg.  
medit.
- 2783 *Lupinus* \**albus* Linn. Euro-  
pa austr.
- 2784 \**digitatus* Forsk. (L. Co-  
sentini Guss.), Sici-  
lia.
- 2785 *diffusus* Nutt. America  
bor.
- 2786 *Lysiloma latisiliqua* Bth. A-  
mer. bor., India occ.
- 2787 *Medicago agrestis* Ten. Eu-  
ropa.
- 2788 \**arborea* Linn. Italia,  
Graecia.
- 2789 *carstiensis* Wulf. Carin-  
thia.
- 2790 *denticulata* Willd. Geront.  
reg. temp. et bor.
- 2791 *disciformis* DC. Europa  
austr. Asia min.
- 2792 *glutinosa* Bbrst. Caucas.
- 2793 \**Helix* Willd. Reg. medit.
- 2794 *hispida* Gaertn. Europa  
austr.
- 2795 *laciniata* Mill. Reg. me-  
dit.
- 2796 *langeana* Tod. Europa.
- 2797 \**lappacea* Desr. Reg. me-  
dit.
- 2798 *lupulina* Linn. Geront.  
trop.
- 2799 *maculata* Willd. Euro-  
pa.



- 2800 *Medicago minima* Linn. var. *pulchella* Tod. Europa.
- 2801 \**orbicularis* All. Reg. medit., Abyssinia.
- 2802 *polycarpa* Schur. Europa.
- 2803 *rigidula* Desr. Europa.
- 2804 *sativa* Linn. Europa, Oriens.
- 2805 *sphaerocarpa*. Eur. Bert.
- 2806 —var. *ovalis* Hort. Reg. medit.
- 2807 *tornata* Mill. Europa australis.
- 2808 —var. *minor* Hort.
- 2809 \**truncatula* Gaertn. Europa.
- 2810 —var. *murex* Willd.
- 2811 —var. *tribuloides* Desr.
- 2812 *tuberculata* Willd. Reg. medit.
- 2813 *Melilotus alba* Desr. Europa, Asia.
- 2814 *gracilis* DC. Reg. medit., Asia min.
- 2815 *indica* All. Europa, Asia bor.
- 2816 *italica* Lam. Reg. medit.
- 2817 \**messanensis* All. Reg. medit.
- 2818 *officinalis* Lam. Europa, Asia bor.
- 2819 *sulcata* Desf. Reg. medit.
- ✓2820 *Mimosa acanthocarpa* Poir. Mexico.
- ✓2821 *glomerata* Forsk. Arabia.
- 2822 *pudica* Linn. Brasilia.
- ✓2823 *Spegazzini* Pirot. Argentina.
- 2824 *Onobrychis affinis* Verlot. Hab?
- 2825 *Caput-Galli* Lam. Reg. medit., et Caucas.
- 2826 *viciaefolia* Scop. Europa, Asia or. et bor.
- 2827 *Ononis breviflora* DC. Reg. medit.
- 2828 *hircina* Jacq. Europ., Amer. bor.
- 2829 *macrophylla* Spreng. Lusit.
- 2830 \**pendula* Desf. Reg. medit. occ.
- 2831 *spinosa* Linn. Europa.
- 2832 *Ornithopus sativus* Brot. Hispan.
- 2833 *Pachyrhizus tuberosus* Spreng. India occ.
- 2834 *Pitteria ramentacea* Presl. Dalmatia.
- 2835 *Phaseolus Caracalla* Linn. Reg. trop.
- 2836 *gonospermus* Savi. Reg. trop.
- 2837 —var. *oryzoides*.
- 2838 *multiflorus* Willd. Mexico.
- 2839 *vulgaris* Linn. (pl. var.) Cultus.
- 2840 *Pisum elatius* Bieb. Reg. medit., Oriens.
- 2841 *Pithecolobium pruinatum* Benth. Australia.
- 2842 *Poinciana regia* Boj. Madagascar.
- 2843 *Presopis juliflora* DC. Am. trop.
- 2844 *Nandubya* Lorentz. Reg. argent.
- 2845 *Psoralea bituminosa* Linn. Reg. medit., Arabia.
- 2846 *involuta* Thbg. Prom. b. Spei.
- 2847 *Onobrychis Nutt.* Amer. bor.
- 2848 *Pueraria Thunbergiana* Benth. China, Japon.
- 2849 *Pultenea flexilis* Sm. Australia.
- 2850 *Rhynchosia Caribaea* DC. Am. bor., Ind. occ., Afr. trop.



- 2851 *Rhynchosia lineata* Benth.  
Brasilia.
- 2852 *minima* D C. Cosmop. trop.  
et subtrop.
- 2853 *phaseoloides* D C. America  
bor.
- 2854 *pubescens* D C. Abyssinia.
- 2855 *Robinia Pseudacacia* Linn.  
(pl. var.) Am. bor.
- 2856 *macrophylla* Spreng.  
Bras.
- 2857 *Schotia latifolia* Jacq. Prom.  
b. Spei.
- 2858 *Scorpiurus \*subvillosa* Linn.  
Reg. medit.
- 2859 *Securigera Coronilla* D C.  
Europa austr.
- 2860 *Sesbania aegyptiaca* Poir.  
Geront. Trop.
- 2861 *Tripetii* Poit. Reg. Ar-  
gent.
- 2862 *Sophora japonica* Linn. Ja-  
ponia, China.
- 2863 *secundiflora* Lag. Me-  
xico.
- 2864 —var. fl. lilacinis Hort.
- 2865 *tomentosa* Linn. Reg. ca-  
lid.
- 2866 *Spartium \*junceum* Linn.  
Geront. reg. temp.
- 2867 *Sutherlandia frutescens* R.  
Br. Afr. austr.
- 2868 *Swainsonia coronillaefolia*  
Salisb. Australia.
- 2869 *greyana* Lindl. Australia.
- 2870 *Tamarindus indica* Linn.  
Afr. trop. et Asia.
- 2871 *Tephrosia biflora* D C. Hab?
- 2872 *virginiana* Pers. America  
bor.
- 2873 *Thermopsis caroliniana* M.  
A. Curt. Am. bor.
- 2874 *Tipuana speciosa* Benth.  
America austr.
- 2875 *Trifolium agrarium* Linn.  
Europa, Afr. bor.
- 2876 *angustifolium* Linn. Reg.  
medit., Oriens.
- 2877 *arvense* Linn. Europa,  
Asia et Africa bor., O-  
riens.
- 2878 *Bocconi Savi*. Europa,  
Afr. bor.
- 2879 *\*Cherleri* Linn. Reg. me-  
dit.
- 2880 *dubium* Sibth. Europa.
- 2881 *elegans* Savi. Reg. medit.,  
Asia min., Africa bor.
- 2882 *\*glomeratum* Linn. Reg.  
medit., Afr. bor.
- 2883 *incarnatum* Linn. Europa  
austr.
- 2884 *Juliani* Batt. ex Hort.  
Taurin.
- 2885 *Lagrangei* Boiss. Archip.  
graec., Graecia.
- 2886 *michelianum* Sav. Europa  
austr.
- 2887 *\*nigrescens* Viv. Europa  
merid.
- 2888 *\*pratense* Linn. Asia.  
temp.
- 2889 *procumbens* Linn. Euro-  
pa, Asia bor.
- 2890 *repens* Linn. Geront. bor.  
temp.
- 2891 *\*resupinatum* Linn. Eu-  
ropa occ., Reg. medit.
- 2892 *\*scabrum* Linn. Reg. me-  
dit.
- 2893 *\*stellatum* Linn. Reg.  
medit., Oriens.
- 2894 *striatum* Linn. Europa  
aust., Asia minor.
- 2895 *\*subterraneum* Linn. Reg.  
medit., Oriens.
- 2896 *\*tomentosum* Linn. Reg.  
medit.
- 2897 *Trigonella brachycarpa* Mo-  
ris. Oriens.
- 2898 *Balansae* B. et R. Graecia,  
Asia min.



- 2899 *Trigonella coerulea* Ser.  
Europa or., Reg. caucas.  
2900 *corniculata* Linn. Europa  
austr., As. min.  
2901 *Foenum-graecum* Linn.  
Europa, Oriens.  
2902 *monspeliaca* Linn. Reg.  
medit.  
2903 *Vicia angustifolia* Clos.  
Chili.  
2904 *atropurpurea* Desf. Algeria.  
2905 *ciliaris* Sbt. et Sm. Asia.  
minor.  
2906 *dumetorum* Linn. Europa,  
Siberia.  
2907 *globosa* Retz. Hab?  
2908 *hirsuta* S. F. Gray. Eu-  
ropa, Asia et Afr. bor.  
2909 *hirsutissima* Cyr. Italia.  
2910 *hybrida* Linn. Europa,  
Syria, Afr. bor.  
2911 *lutea* Linn. Reg. medit.,  
Oriens.  
2912 *maculata* Pomet. Algeria.  
2913 *monanthos* Desf. Reg. me-  
dit., Oriens.  
2914 *narbonensis* Linn. Reg.  
medit.  
2915 —var. *serratifolia* Jacq.  
2916 *nissoliana* Linn. Europa.  
2917 *Pseudocracca* Bertol. I-  
talia.  
2918 \**pubescens* Lnk. Reg. me-  
dit.  
2919 *sativa* Linn. Europa, Afr.  
bor., Oriens.  
2920 —*a. amphicarpa* Dorthes.  
2921 —*b. Bobartii* Forst.  
2922 —*c. cordata* Wlf.  
2923 —*d. ferruginea* Bess.  
2924 —*e. segetalis* Thuill.  
2925 *unijuga* A. Br. Siberia.  
2926 *varia* Host. Europa, O-  
riens, Afr. bor.  
2927 *variegata* Willd. As.  
min., Persia.

- 2928 *Vigna Catiang* Walp.  
Cosmop. trop.  
2929 *glabra* Savi. Cosmop.  
trop.  
2930 *Viminaria denudata* Sm. Au-  
stralia.

**Linaceae.**

- 2931 *Linum alpinum* Linn. Eu-  
ropa, Afr. bor.  
✓ 2932 *angustifolium* Huds. Eu-  
ropa, Afr. bor.  
2933 *austriacum* Linn. Europa,  
Oriens.  
✓ 2934 *decumbens* Desf. Tunisia.  
✓ 2935 *flexuosum* Hort. Hab?  
2936 *maritimum* Linn. Reg.  
medit.  
2937 *multiflorum* Lam. Hab?  
2938 *nervosum* Waldst. Eur.,  
Oriens.  
2939 *perenne* Linn. Reg. bor.  
temp.  
2940 *strictum* Linn. Reg. medit.,  
Oriens.  
2941 *tenuifolium* Linn. Europa,  
Asia min.  
2942 *usitatissimum* Linn. Eur.,  
Oriens.

**Lobeliaceae.**

- 2943 *Lobelia Erinus* Linn. Prom.  
b. Spei.  
2944 *crassicaulis* Hook. Hort.  
Kew.



- 2945 *Lobelia laxiflora* H. B. et K.  
Mexico.  
2946 *syphilitica* L i n n. Prom.  
b. Spei.

**Loganiaceae.**

- 2947 *Buddleja lindleyana* Forst.  
China.  
2948 *paniculata* Walt. Himal.,  
Burma.  
← 2949 *Chilianthus oleaceus* Burch.  
Africa austr.  
← 2950 *Nicodemia diversifolia* Ten.  
Insul. Mascar.

**Lythraceae.**

- 2951 *Cuphea lanceolata* Ait. Me-  
xico.  
2952 —var. *Zimapani* E. Morr.  
2953 *Llavea* Lindl. Guatima-  
la.  
2954 *procumbens* Orteg. Cuba.  
2955 *viscosissima* Jacq. Amer.  
bor.  
2956 *Lagerstroemia indica* L i n n.  
Asia trop.  
2957 *Lythrum hyssopifolia* L i n n.  
Cosmop. trop.  
2958 *Graefferi* Ten. Geront.  
trop.  
2959 \**Salicaria* L i n n. Reg. trop.  
temp., Austral.  
2960 *Nesaea myrtifolia* Desf.  
Brasilia.  
2961 *salicifolia* H. B. et K. Am.  
trop.

**Magnoliaceae.**

- 2962 *Liriodendron tulipifera* L i n n.  
Am. bor., China.  
2963 *Magnolia grandiflora* L i n n.  
(pl. var.) Am. bor.

**Malpighiaceae.**

- 2964 *Galphimia glauca* Cav. Me-  
xico.  
2965 *Hiptage Madablota* Gaertn.  
Asia trop.

**Malvaceae.**

- 2966 *Abutilon Darwinii* Hook.  
Brasilia.  
2967 *hirtum* Don. Reg. trop.  
2968 *indicum* Sweet. Geront.  
trop.  
2969 *megapotamicum* St. Hill.  
Amer. trop.  
2970 *mitchelli* Bth. Australia.  
2971 *molle* Sweet. Peruvia.  
2972 *mollissimum* Sweet.  
Peruvia.  
2973 *permolle* Sweet. Cuba,  
Florid.  
2974 *reflexum* Sweet. Mexico.  
2975 *Regnelli* Miq. Brasilia.  
2976 *sonneratianum* Sweet.  
Africa austr.  
2977 *Althaea cannabina* L i n n.  
Europa, Oriens.  
2978 *rosea* Cav. Oriens.  
2979 *taurica* DC. Prom. b.  
Spei.



- 2980 *Anoda hastata* C a v. Mexico,  
India occ.
- 2981 *parviflora* Cav. Mexico.
- 2982 *Wrightii* A. Gray. N. Me-  
xico.
- 2983 *Callirhoe digitata* Nutt. Am.  
bor. occ.
- 2984 *Eriodendron anfractuosum*  
D C. Asia et Africa au-  
str.
- 2985 *Gossypium herbaceum* Linn.  
As. trop.
- 2986 —var. *hirsutum* Linn.
- 2987 —var. *indicum* Lam.
- 2988 *microcarpum* Tod. Mexico.
- 2989 —var. *rufum*. Tod. Mexico.
- 2990 *wightianum* Tod. Ind. or.
- 2991 *Hibiscus bluinensis* Hort.
- 2992 *coccineus* Walt. Amer.  
bor.
- 2993 *esculentus* Linn. Cosm.  
trop.
- 2994 *immutabilis* Dehn. Hab?
- 2995 *liliiflorus* Cav. Ins. Ma-  
scar.
- 2996 —var. *Genewii* (Boj.)
- 3000 *Manihot* Linn. Geront.  
trop.
- 2998 *mexicanus* Hort.
- 2999 *mutabilis* Linn. China.
- 3000 —var. *albiflorus*.
- 3001 —var. *fl. pleno*.
- 3002 —var. *venustus* Hort.
- 3003 *ochroleucus* Back. Ma-  
dagascar.
- 3004 *phoeniceus* Linn. Ind. or.
- 3005 *Reevesii* Hort.
- 3006 *Rosa-sinensis* Linn. Geront.  
trop.
- 3007 *rugosus* Roxb. India o-  
rient.
- 3008 *Sabdariffa* Linn. Geront.  
trop.
- 3009 *syriacus* Linn. (pl. var.)  
Geront. calid.
- 3010 *Trionum* Linn. Geront.  
trop.
- 3011 *Hibiscus vitifolius* Linn.  
Geront. trop.
- 3012 *Lagunaria Patersoni* Don.  
Australia.
- 3013 *Lavatera arborea* Linn. Eu-  
ropa occ., Afr. bor.
- 3014 *mauritanica* Duch. Afr.  
bor.
- 3015 *Olbia* Linn. Reg. medit.
- 3016 *thuringiaca* Linn. Euro-  
pa austr., As. min.
- 3017 *trimestris* Linn. Reg. me-  
dit.
- 3018 *Malope trifida* Cav. Hisp.,  
Afr. bor.
- 3019 *Malva Alcea* Dur. Europa.
- 3020 *crispa* Linn. Europa.
- 3021 *parviflora* Linn. Reg.  
medit., Europae.
- 3022 *rotundifolia* Linn. Europa,  
As. bor.
- 3023 *silvestris* Linn. Europa,  
As. temp.
- 3024 *Malvastrum capense* Gark.  
Afr. austr.
- 3025 *glossularioides* Gark.  
Africa austr.
- 3027 *Malvaviscus mollis* D C. Me-  
xico.
- 3027 *Modiola multifida* Mch.  
Am. bor. occ. et austr.
- 3028 *Napaea dioica* Linn. Am.  
bor.
- 3029 *Palaua malvaefolia* Cav.  
Burma.
- 3030 *Pavonia coccinea* Cav. Ins.  
S. Doming.
- 3031 *hastata* Cav. Brasilia.
- 3032 —var. *cleistocalyx* F. Mu-  
ell.
- 3033 *intermedia* A. Steud.  
Brasil.
- 3034 *praemorsa* Cav. Afr. au-  
str.
- 3035 *speciosa* H. B. et K. Vene-  
zuela.
- 3036 *spinifex* Cav. Amer. au-  
str.



- 3037 *Pavonia Typhalaea* C a v.  
India occ.  
3038 *Plagianthus betulinus* A.  
C u n n. Nov. Zeland.  
3039 *Sida acuta* B u r m. Amer.  
central.  
3040 *intricata* F. M u e l l. Au-  
stralia.  
3041 *rhubifolia* L i n n. Amphig.  
trop.  
3042 *triloba* C a v. Africa austra-  
lis.  
3043 *virgata* H o o k. Australia.  
3044 *Sidalcea candida* A. G r a y.  
California.  
3045 *Sphaeralcea umbellata* D o n.  
Mexico.

**Meliaceae.**

- 3046 *Cipadessa fruticosa* B l u m e.  
Java.  
3047 *Melia arguta* D C. Molucc.  
3048 *Azadirachta* L i n n. Ind.  
or.  
3049 *Azederach* L i n n. Reg.  
Himal.  
3050 —var. *sempervirens*  
(S w e e t).

**Myoporinaceae.**

- 3051 *Myoporum punctulatum*  
S c h l e c h t. Australia.  
3052 *serratum* R. B r. Austra-  
lia.

**Myrsinaceae.**

- 3053 *Deherainia smaragdina*  
D e n e. Mexico.  
3054 *Embelia robusta* R o x b. India  
orient.

**Myrtaceae.**

- 3055 *Callistemon coccineus* F.  
M u e l l. Austral.  
3056 *fulgens* H o r t.  
3057 *lanceolatus* S w e e t. Au-  
stralia.  
3058 *linearis* D C. Australia.  
3059 *pendulus* R e g e l. Austra-  
lia.  
3060 *pinifolius* S w e e t. Austra-  
lia.  
3061 *rigidus* R. B r. Australia.  
3062 *salignus* S w e e t. Austra-  
lia.  
3063 *speciosus* D C. Australia.  
3064 *Eucalyptu amygdalina* L a-  
b i l l. Australia.  
3065 *Globulus* L a b i l l. Au-  
stralia.  
3066 *hemiphloia* F. M u e l l. Au-  
stralia.  
3067 *piperita* S m. Australia.  
3068 *polyanthemos* S c h a m.  
Australia.  
3069 *pulverulentus* S i m s. Au-  
stralia.  
3070 *resinifera* S m. Australia.  
3071 —var. *grandiflora*.  
3072 *sieverina* F. M u e l l. Au-  
stralia.  
3073 *viminalis* S m. Australia.  
3074 *Zuchmanni* B e i s s. Au-  
stralia.



- ∠ 3075 *Eugenia littoralis* P a n c h.  
Nova Caledonia.
- ∠ 3076 *supraaxillaris* S p r i n g.  
Brasilia.
- 3077 *Leptospermum laevigatum* F.  
M u e l l. Australia.
- 3078 *Melaleuca armillaris* S m.  
Australia.
- 3079 *Myrtus communis* L i n n.  
Europa austr., Oriens.
- 3080 —var. *baetica* (M i l l).
- 3081 —var. *lusitanica* (W i l l d).
- 3082 —var. *moschata* H o r t.
- 3083 —var. *romana* (H f f m s g).
- 3084 —var. *tarentina* (M i l l).
- ∠ 3085 *Pimenta acris* K o s t l. Ind.  
or.
- ∠ 3086 *Psidium chinense* L o d d.  
China.
- ∠ 3087 *cuneifolium* T e n. Hab?
- 3088 *Guajava* L i n n. America  
trop.
- 3089 *littorale* R a d d. Brasilia.
- 3090 *montanum* S w. India occ.
- 3091 *Tristania conferta* R. B r. Au-  
stralia.

### Nyctaginaceae.

- 3092 *Mirabilis dichotoma* L i n n.  
Mexico.
- 3093 *Jalapa* L i n n. (pl. var.)  
Amer. trop.
- 3094 *longiflora* L i n n. Mexico.
- 3095 *Oxybaphus nyctagineus*  
S w e e t. Am. bor.
- 3096 *violaceus* C h o i s y. Nova.  
Granata.
- 3097 *viscosus* L' H é r i t. Peru-  
via.

### Nymphaeaceae.

- 3098 *Nelumbium luteum* W i l l d.  
America bor., India occ.
- 3099 *Nuphar luteum* S i b t h. et  
S m. Reg. bor. temp.
- 3100 *Nymphaea capensis* T h n b g.  
Afr. austr.
- 3101 *gigantea* H o o k. Austr-  
lia.
- 3102 *Lotus* L i n n. Asia, Afr.  
trop.
- 3103 —var. *dentata* (S c h u m).
- 3104 —var. *thermalis* (D C).
- 3105 *stellata* W i l l d. Asia, A-  
frica trop.
- 3106 *zanzibarensis* C a s p. Afr.  
austr.

### Oliaceae.

- 3107 *Villaresia citrifolia* B o r z i.  
Hort. Pan.

### Oleaceae.

- 3108 *Fontanesia \* phillyraeoides*  
L a b i l l. Sicilia, Asia  
min., Syria.
- 3109 —var. *Fortunei* C a r r.
- 3110 *Fraxinus\*Ornus* L i n n. Reg.  
medit., Oriens.
- 3111 *excelsior* L i n n. Europa,  
Asia bor., Oriens.



- 3112 *Jasminum azoricum* Linn.  
Ins. Fortunatae.
- ◁ 3113 *capense* Thbg. Prom. b.  
Spei.
- ◁ 3114 *floridum* Bunge. China.
- 3115 *fruticans* Linn. Reg. me-  
dit., Oriens.
- 3116 *humile* Linn. Asia trop.
- 3117 *ponticum* Hort.
- ◁ 3118 *simplicifolium* Forst. Au-  
str., Ins. Pacif.
- ◁ 3119 *suavissimum* Lindl. Au-  
stralia.
- 3120 *trinerve* Wall. Java.
- 3121 *Ligustrum coriaceum* Hort.
- 3122 *foliosum* Hort.
- 3123 *Jbota* Sieb. Japonia.
- 3124 *ovalifolium* Hseck. Japo-  
nia.
- 3125 —var. *Sieboldii* Hort.
- 3126 *massalongianum* Vis. Hi-  
malaya.
- 3127 *Quihoui* Carr. China.
- 3128 *robustum* Blume. Ind.  
or.
- 3129 *Roxburghii* Clark. India  
or.
- 3130 *sinense* Lour. China.
- 3131 *vulgare* Linn. Europa.
- 3132 *Wallichii* Vis. Reg. Hi-  
mal.
- 3133 *Notelaea excelsa* Webb. et  
Bert. Ins. Canariae.
- 3134 *Olea chrysophylla* Lam. Ins.  
Mascar., Africa trop.
- 3135 *europaea* Linn. Reg. medit.  
Oriens.
- 3136 *Phillyraea angustifolia* Linn.  
Reg. medit.
- 3137 *latifolia* Linn. Reg. me-  
dit.
- 3138 \**media* Linn. Reg. me-  
dit.
- 3139 *Syringa vulgaris* Linn.  
Transsylv.

*Onagraceae.*

- 3140 *Circaea lutetiana* Linn. Reg.  
bor.
- 3141 *Clarkia pulchella* Pursh. A-  
mer. bor. occ.
- 3142 *elegans* Dougl. Am. bor.  
occ.
- 3143 *Epilobium abyssinicum*  
Hort.
- 3144 *hirsutum* Linn. Europa,  
Asia bor.
- 3145 *hypericifolium* Tausch.  
Boemia.
- 3146 *palustre* Linn. Reg. bor.  
temp.
- 3147 *Eucharidium concinnum* Fi-  
sch. et Mey. Califor-  
nia.
- 3148 *grandiflorum* F. et M. Ca-  
lifornia.
- 3149 *Gaura biennis* Linn. Amer.  
bor.
- 3150 *Drummondii* Torr. et  
Gray. Amer. bor.
- 3151 *Lindheimeri* Engelm.  
Texas.
- 3152 *parviflora* Dougl. Amer.  
bor. occ.
- 3153 *tripetala* Cav. Mexico.
- 3154 *Jussieua longifolia* DC.  
Brasil.
- 3155 *Oenothera amoena* Lem.  
Hab?
- 3156 —var. *rubicunda* Hort.
- 3157 *Berteriana* Spach. Chill.
- 3158 *biennis* Linn. America  
bor.
- 3159 *californica* S. Wats. Cali-  
fornia.
- 3160 *fruticosa* Linn. America  
bor.
- 3161 *grandiflora* Hook. Cali-  
fornia.
- 3162 *micrantha* Presl. Chili.



- 3163 *Oenothera mollissima* L i n n.  
Reg. Argent.  
3164 *purpurea* C u r t. America  
bor.  
3165 *Romanzowii* L e d e b. Am.  
bor.  
3166 *rosea* A i t. Am. sept., Pe-  
ruvia.  
3166 *Sellowii* L i n k. et O t t o.  
Am. austr.  
3168 *triloba* N u t t. Amer. bor.  
occ.  
3169 *viminea* D o u g l. Califor-  
nia.

**Papaveraceae.**

- 3170 *Adlumia cirrhosa* R a f. Amer.  
bor.  
3171 *Argemone mexicana* L i n n.  
America bo., Mexico.  
3172 *ochroleuca* S w e e t. Me-  
xico.  
3173 *Bocconia cordata* W i l l d.  
China, Japonia.  
3174 *frutescens* L i n n. Mexico,  
Peruvia.  
3175 *Chelidonium majus* L i n n.  
Europa, As. min.  
3176 *Corydalis glauca* P u r s h. A-  
mer. bor.  
3177 *Eschscholzia californica*  
C h a m. California.  
3178 *Fumaria\*capreolata* L i n n.  
Europa, Afr. bor.  
3179 *officinalis* L i n n. Geront.  
temp.  
3180 *parviflora* L a m. Geront.  
trop.  
3181 *spicata* L i n n. Lusit.  
3182 *Glaucium\*flavum* C r a n t z.  
Europa, Reg. medit.  
3183 *Fischeri* B e r n h. Persia.

- 3184 *Hypecoum grandiflorum*  
B e n t h. Reg. medit.  
3185 *procumbens* L i n n. Reg.  
medit., Arab.  
3186 *Papaver Argemone* L i n n.  
Europa, Africa bor.  
3187 *dubium* L i n n. Europa.  
3188 *Hookeri* B a k e r. Hab?  
3189 *\*hybridum* L i n n. Europa,  
Syria, Afr. bor.  
3190 *lateritium* C. K o c h. Ar-  
menia.  
3191 *nudicaule* L i n n. Reg. alp.  
et arct.  
3192 *orientale* L i n n. Asia min.,  
Persia.  
3193 *pinnatifidum* M o r i s. Ital.,  
Sard.  
3194 *\*Rhoeas* L i n n. Europa,  
Oriens, Afric. bor.  
3195 *somniferum* L i n n. Grae-  
cia, Oriens.  
3196 *Roemeria refracta* D C.  
Tauria.

**Passifloraceae.**

- 3197 *Carica Papaya* L i n n. Am.  
bor.  
3198 *Passiflora amabilis* H o o k.  
Brasilia.  
3199 *adenopoda* M o c. et S e s s e.  
Mexico.  
3200 *coriaceae* J u s s. America  
austr.  
3201 *edulis* S i m s. Brasilia.  
3202 *filamentosa* C a v. Amer.  
austr.  
3203 *glandulosa* C a v. Brasilia.  
3204 *pulchella* H. B. et K. Ve-  
nezuela.



- ✓3205 *Passiflora suberosa* Linn.  
America trop.  
3206 —var. *hirsuta* Linn.  
✓3207 —var. *peltata* Cav.  
3208 —var. *Walkeri* Wight.  
✓3209 *triloba* Ruiz et Pav.  
Peruvia.  
✓3210 *Tacsonia mixta* Juss. Am.  
bor.  
✓3211 *mollissima* H. B. et K.  
Nov. Granat.  
3212 *Vasconcellosia hastata* Qa-  
ruel. Brasilia.

**Pedaliaceae.**

- 3213 *Martynia proboscidea* Glox.  
Am. bor.  
3214 *Sesamum indicum* Linn. Ind.  
or.

**Phytolaccaceae.**

- 3215 *Phytolacca acinosa* Roxb.  
Himal., China.  
3216 *bogotensis* H. B. et K. N.  
Granata.  
3217 *dioica* Linn. Japon.  
3218 *octandra* Linn. Japon.  
3219 *Rivina aurantiaca* Warsz.  
Am. austr.?  
3220 *humilis* Linn. America  
trop.  
3221 —var. *brasiliensis* Noeca.  
3222 —var. *laevis* Linn.  
3223 —var. *purpurascens* Sch-  
rad.  
3224 *tinctoria* Ham. Venezue-  
la.

**Piperaceae.**

- ✓3225 *Peperomia urocarpa* Fisch.  
et Mey. Brasil.  
✓3226 *Piper Betle* Linn. India occ.  
✓3227 *Chaba* Hunter. Ind. or.,  
Malaya.  
3228 *geniculatum* Sweet. Ind.  
occ.

**Pittosporaceae.**

- ✓3229 *Pittosporum eriocarpum* Ro-  
yle. Reg. Himal.  
3230 *undulatum* Vent. Australia.  
3231 *viridiflorum* Sims. Prom.  
b. Spei.

**Plantaginaceae.**

- 3232 *Plantago* \* *albicans* Linn.  
Reg. medit.  
3233 *amplexicaulis* Cav. Reg.  
medit., Ind. bor. occ.  
3234 *arenaria* Waldst. et Kit.  
Europa, Asia min.  
3235 *Coronopus* Linn. Europa,  
Afr. bor., Australia.  
3236 *crassifolia* Forsk. Europa.  
3237 *Cynops* Linn. Europa, Si-  
beria.  
3238 *Lagopus* Linn. Reg. me-  
dit., Oriens.  
3239 *lanceolata* Linn. Europa,  
Asia bor.  
3240 *Maderensis* Dene. Ins.  
Madeira.  
3241 *macrorrhiza* Poir. Reg. me-  
dit.



- 3242 *Plantago major* L i n n. Euro-  
pa, Am. bor., Asia  
3243 —var. *purpurea* H o r t.  
3244 *patagonica* J a c q. Am. bor.  
et austr.  
3245 *Psyllium* L i n n. Reg. me-  
dit., Oriens, Ind. occ.  
bor.  
3246 *Rugelii* D e n e. America  
bor.

**Platanaceae.**

- 3247 *Platanus occidentalis* L i n n.  
Amer. bor.  
3248 — var. *fastigiata* H o r t.  
3249 *orientalis* L i n n. Europa  
austr., Oriens.  
3250 — var. *nepalensis* H o r t.  
3251 —var. *macrophylla* (Cree)

**Plumbaginaceae.**

- 3252 *Armeria cariensis* B o i s s.  
Asia min.  
3253 *elongata* H o f f m. Euro-  
pa.  
3254 *longearistata* B o i s s. et  
R e u t. Hispania.  
3255 *maritima* W i l l d. Euro-  
pa.  
3256 *plantaginea* W i l l d. Eu-  
ropa.  
3257 *sardoa* S p r. Sard., Cor-  
sica.  
3258 *splendens* B o i s s. Hispa-  
nia.  
3259 *Welwitschii* B o i s s. Hi-  
spania.  
3260 *Ceratostigma plumbaginoides*  
B u n g. China.

- 3261 *Plumbago capensis* T h b g.  
Prom. b. Spei.  
3262 —var. *grandiflora* (T e n).  
3263 *europaea* L i n n. Europa  
austr., Caucas.  
3264 *scandens* L i n n. America  
trop.  
3265 *Statice articulata* L o i s e l.  
Europa austr.  
3266 *duriuscula* G i r a r d. Gallia  
austr.  
3267 *cordata* L i n n. Reg. me-  
dit.  
3268 *echinata* H o r t. Hab?  
3269 *elata* F i s c h. Sibiria.  
3270 *fruticans* W e b b. Ins. Ca-  
nariae.  
3271 *Gmelini* W i l l d. Caucasus,  
Sibiria.  
3272 *incana* L i n n. Sibiria, Tau-  
ria.  
3273 *latifolia* S m. var. *subpu-  
berula* H o r t. Rossia, Reg.  
caucas.  
3274 *Limonium* L i n n. Europa,  
Am. bor.  
3275 *minutiflora* G u s s. Sici-  
lia.  
3276 *occidentalis* L l o y d. Eu-  
ropa occ.  
3277 *oleaefolia* S c o p. Reg. me-  
dit. occ.  
3278 *pectinata* A i t. Ins. Cana-  
riae.  
3279 *psiloclada* B o i s s. Reg.  
medit.  
3280 *sinuata* L i n n. var. *albi-  
flora* H o r t. Reg. me-  
dit.  
3281 *suffruticosa* L i n n. Cauc.  
3282 *Suworowii* R e g e l. Asia  
centr.  
3283 *Thouini* V i v. Reg. medit.  
3284 *tomentella* B o i s s. Rossia  
austr.  
3285 — var. *sareptana* ( B e c-  
k e r ).



- 3286 *Statice virgata* Willd. Reg. med.  
3287 *Willdenowii* Poir. Gall. austr.

**Polimoniaeae.**

- 3288 *Collomia coccinea* Lem. Chill.  
3289 *grandiflora* Dougl. Am. bor. occ.  
3290 *Gilia androsacea* Steud. Califor.  
3291 *achilleaefolia* Bth. California.  
3292 *californica* Benth. California.  
3293 *capitata* Sims. America bor.  
3294 *Chamissoni* F. v. Muell. Australia.  
3295 *ciliata* Bth. Chill.  
3296 *crassifolia* Benth. Chill.  
3297 *densiflora* Benth. California.  
3298 *grandiflora* A. Gray. California.  
3299 *laciniata* Ruitz et Pav. Peruvia, Chill.  
3300 *linearis* A. Gray. California.  
3301 *liniflora* Benth. America bor. occ.  
3302 *multicaulis* Benth. California.  
3303 *parviflora* Spreng. Amer. bor. occ.  
3304 *squarrosa* Hook. et Arn. Amer. bor. occ.  
3305 *tenella* Bth. Americ. bor. occ.  
3306 *tricolor* Bth. California.  
3307 *virgata* Steud. California.

- 3308 *Phlox Drummondii* Hook. Texas.  
3309 *paniculata* Linn. America. bor.  
3310 *Polemonium caeruleum* Linn. America bor. temp.

**Polygalaeae.**

- 3311 *Polygala myrtifolia* Linn. Prom. b. Spei.  
3312 —var. *angustifolia* Hort.

**Polygonaeae.**

- 3313 *Coccoloba laurifolia* Jacq. Am. trop.  
3314 *Emex \*spinosa* Campd. Europa, Africa bor.  
3315 *Fagopyron esculentum* Moench. Europa, Asia min.  
3316 *tataricum* Gaert. Eur., Asia bor.  
3317 *Muehlenbeckia complexa* Meissn. Nova Zelanda.  
3318 *Polygonum Convolvulus* Linn. Reg. bor. temp.  
3319 *japonicum* Meissn. Japonia.  
3320 —var. *fol. variegatis*.  
3321 *orientale* Linn. Geront. trop.  
3322 *Posumbu* Bunch. Ham. Asia bor.  
3323 *romanum* Jacq. Europa austr.  
3324 *viviparum* Linn. Reg. bor. et arct.



- 3325 *Rumex* \* *Acetosa* L i n n.  
Europa, Asia bor.  
3326 *bucephalophorus* L i n n.  
Reg. medit.  
3327 *conglomeratus* M u r r. Eu-  
ropa merid., Asia occ.  
3328 *cordifolius* H o r n e m. Euro-  
pa, Asia bor.  
3329 *crispus* L i n n. Europa, As.  
bor.  
3330 *orientalis* B e r n h. Grae-  
cia, Asia. min., Syria.  
3331 *pulcher* L i n n. Europa,  
Oriens.  
3332 *scutatus* L i n n. Europa,  
Oriens.

**Portulacaceae.**

- 3333 *Calandrinia compressa* S c h-  
r a d. Chili.  
3334 *longiscapa* B a r n. Chili.  
3335 *Portulaca grandiflora* H o o k.  
Brasilia.  
3336 *mucronata* H o r t. Brasi-  
lia.  
3337 *oleracea* L i n n. Reg. ca-  
lid.  
3338 *pilosa* L i n n. Am. bor. et  
austr.  
3339 *Talinum patens* W i l l d. Am.  
trop.  
3340 *purpureum* F i s c h. Hab?  
3341 *triangulare* W i l l d. Am.  
trop.

**Primulaceae.**

- 3342 *Anagallis arvensis* L i n n. Eu-  
ropa, Asia temp.  
3343 — *a. caerulea* L a m.  
3344 — *b. latifolia* L i n n.  
3345 *Androsaces maxima* L i n n.  
Afr. bor.  
3346 *Cyclamen Coum* M i l l. Grae-  
cia, Oriens.  
3347 *graecum* L i n k. Graecia.  
3348 *hederaefolium* A i t. Europa  
austr.  
3349 *neapolitanum* T e n. Euro-  
pa.  
3350 *Lysimachia punctata* L i n n.  
China.  
3351 *Primula elatior* H i l l. (pl.  
var.) Europ.  
3352 *sinensis* S a b i n. China.  
3353 *Samolus Valerandi* L i n n.  
Reg. trop.

**Proteaceae.**

- 3354 *Grevillea hilliana* F. M u e l l.  
Australia.  
3355 *robusta* A. C u n n. Au-  
stralia.

**Punicaceae.**

- 3356 *Punica Granatum* L i n n. Eu-  
ropa austr., Ins. Maurit.  
3357 — var. *nana* H o r t.



**Ranunculaceae.**

- 3358 *Adonis \*autumnalis* L i n n. Europa, Oriens.  
 3359 *vernalis* L i n n. Europa, Asia bor.  
 3360 *Anemone \*coronaria* L i n n. Reg. medit., Oriens.  
 3361 *\*hortensis* L i n n. Europa etc.  
 3362 *virginiana* L i n n. America bor.  
 3363 *vitifolia* B u c h. H a m. Reg. Himal.  
 3364 *Aquilegia buergeriana* Sieb. et Z u c. Japon.  
 3365 *chrysantha* G r a y. Novo Mexico.  
 3366 *flabellata* S i e b. et Z u c c. Japon.  
 3367 *formosa* F i s c h. Califor.  
 3368 *fragrans* B t h. Reg. Himal  
 3369 *glandulosa* F i s c h. Sibiria altaica.  
 3370 *Hookeri* B o r b a s. Amer. bor.  
 3371 *Kitaibelii* S c h o t t. Armenia.  
 3372 *lutea* L a m. Hab?  
 3373 *Skinneri* H o o k. Mexico.  
 3374 *viridifolia* P o l l. Sibiria.  
 3375 *vulgaris* L i n n. Europa, Oriens.  
 3376 —var. *atrata* (K o e h).  
 3377 —var. *nigricans* (B m g).  
 3378 *Clematis aristata* R. B r. Australia.  
 3379 *flammula* L i n n. Reg. medit.  
 3380 *glycinoides* D C. Austral.  
 3381 *ochroleuca* (S o l a n d. i n) A i t. Amer. bor.  
 3382 *recta* L i n n. Europa australis.  
 3383 —var. *hispanica* (H i l l).  
 3384 *Viorna* L i n n. Amer. bor.  
 3385 *Clematis Vitalba* L i n n. Europa, Afr. bor., Caucasus.  
 3386 *Viticella* L i n n. Europa or., Asia min., Persia.  
 3387 *Delphinium Ajacis* L i n n. (pl. var). Europa austr.  
 3388 *Consolida* L i n n. Europa, As. bor.  
 3389 *elatium* L i n n. Europa, Reg. Himal.  
 3390 *halteratum* S i b t h. et S m. Reg. medit.  
 3391 *orientale* J. G a y. Europa, Oriens.  
 3392 *peregrinum* L i n n. Europa austr., Oriens.  
 3393 *Helleborus foetidus* L i n n. Europa.  
 3394 *niger* L i n n. Europa.  
 3395 *viridis* L i n n. Italia merid.  
 3296 — var. *Bocconi* T e n. Sicilia.  
 3397 *Isopyrum fumarioides* L i n n. Europa, Asia bor.  
 3398 *Nigella arvensis* L i n n. Europa, Reg. medit., Oriens.  
 3399 *damascena* L i n n. Reg. medit.  
 3400 *Garidella* S p e n n. Europa.  
 3401 *hispanica* L i n n. Hispania, Afr. bor.  
 3402 *orientalis* L i n n. Asia min., Caucas.  
 3403 *sativa* L i n n. Reg. medit.  
 3404 *Paeonia \*corallina* R e t z. var. *Russi* B i v. Europa merid., As. occ.  
 3405 *Ranunculus asiaticus* L i n n. (pl. var.). Oriens.  
 3406 *bulbosus* L i n n. Europa, Persia.  
 3407 *castellanus* B o i s s. et R e u t. Hispania.  
 3408 *falcatus* L i n n. Europa, Reg. Himal.



- 3409 *Ranunculus illyricus* Linn. Europa austr., Reg. caucas.  
 3410 *lanuginosus* Linn. Europa, Reg. caucas.  
 3411 *millefoliatus* Vahl. Reg. medit.  
 3412 *\*muricatus* Linn. Europa, Oriens.  
 3413 *polyanthemos* Linn. Reg. cauc., Europa, As. min.  
 3414 *repens* Linn. Reg. bor. temp.  
 3415 *serbicus* Vis. Banat.  
 3416 *Thalictrum angustifolium* Linn. Europa, Asia minor.  
 3417 *baicalense* Turcz. Sibiria baic.  
 3418 *Cornuti* Linn. America bor.  
 3419 *corynellum* DC. America bor.  
 3420 *dioicum* Linn. America bor.  
 3421 *flavum* Linn. Europa, As. bor.  
 3422 *flexuosum* Bernh. Europa.  
 3423 *foetidum* Linn. Europa, Sibiria.  
 3424 *glaucum* Desf. Europa austr.  
 3425 *majus* Dum. Hab?  
 3426 *minus* Linn. Europa, As. et Afr. bor.  
 3427 *nigricans* Rehb. Europa.  
 3428 *pyrrhocarpum* Ckodi. Hab?  
 3429 *Schweiggeri* Spreng. Europa.  
 3430 *simplex* Linn. Europa, Asia bor.  
 3431 *squarrosnm* Steph. Sibiria, China.

**Resedaceae.**

- 3432 *Caylusea canescens* St. Hil. Afr. bor.  
 3433 *Reseda\*alba* Linn. Europa, Oriens.  
 3434 *crystallina* Webb et Berth. Ins. Canar.  
 3435 *lutea* Linn. Europa, Oriens.  
 3436 *odorata* Linn. Africa bor.

**Rhamnaceae.**

- 3437 *Discaria aphylla* Meyen. Peruvia.  
 3438 *serratifolia* Benth. et Hook Chili, Patag.  
 3439 *Paliurus aculeatus* Lam. Europa austr., Asia occ.  
 3440 *Pomaderris apetala* Labill. Australia.  
 3441 *subrepanda* F. Muell. Astralia.  
 3442 *Rhamnus Alaternus* Linn. Reg. medit.  
 3443 *californica* Eschsch. Mexico.  
 3444 *caroliniana* Walt. Amer. bor.  
 3445 *cathartica* Linn. Europa, Asia, Afr. bor.  
 3446 *dahurica* Pall. Ind. or., As. bor.  
 3447 *erytroxylum* Pall. Sibiria.  
 3448 *Frangula* Linn. Europa, Asia et Afr. bor.  
 3449 *oleoides* Linn. Reg. medit.  
 3450 *saxatilis* Jacq. Europa austr.



- 3451 *Rhamnus spathulaefolia* F. et  
M. Caucasus.  
3352 *tinctoria* Waldst. et Kit.  
Europa or., Asia min.  
3453 *variegata* Hort.  
3454 *Zizyphus Jujuba* Lam. Ind.  
or., Malaya.  
3455 *mucronata* Willd. Africa  
trop. et Amer.  
3456 *sativa* Gaertn. Reg. med-  
dit., Asia temp.

**Rosaceae.**

- 3457 *Agrimonia Eupatoria* Linn.  
Reg. bor. temp.  
3458 *leucantha* Kze. Hab?  
3459 *odorata* Mill. Europa.  
3460 — var. *procera* (Wallr).  
3461 *Amelanchier canadensis* Me-  
dic. Amer. bor., Asia  
minor.  
3462 *Cotoneaster microphylla*  
Wall. Reg. Himal.  
3463 *Crataegus Azarolus* Linn.  
Asia min., Persia.  
3464 *Carrierei* Hort.  
3465 *coccinea* Linn. America  
bor.  
3466 *Crus-galli* Linn. America  
bor.  
3467 — var. *splendens* Hort.  
3468 — var. *prunifolia* (Bosc).  
3469 *flava* Ait. Am. bor.  
3470 *mexicana* Moc. et Sess.  
Mexico.  
3471 *nigra* W. et K. Hung.  
3472 *ovalis* Kit. Europa.  
3473 *Oxyacantha* Linn. (pl.  
var). Europa, Asia tem.  
3474 *pentagyna* Waldst. Eu-  
ropa.  
3475 *Pyracantha* Medic. Eu-  
ropa.

- 3476 *Crataegus sinaica* Boiss.  
Arabia, Persia.  
3477 *stipulosa* Steud. Equa-  
dor.  
3478 *tanacetifolia* Pers. Cap-  
pad.  
3479 — var. *Heldreichii* (Boiss).  
3480 *Eriobothrya japonica* Lindl.  
Japon, China.  
3481 *Exochorda grandiflora* Lindl.  
China.  
3482 *Fragaria indica* Andr. Chi-  
na.  
3483 *Geum album* F. Gmel. Am.  
bor.  
3484 *coccineum* Sibth. et Sm.  
Graec., Asia min.  
3485 *Laxmanni* Gaertn. Si-  
beria.  
3486 *macrohyllum* Willd. Am.  
bor. occ.  
3487 *molle* Vis. et Panc. Ser-  
bia.  
3488 *nivale* Linn. Reg. bor.  
temp.  
3489 *strictum* Ait. Reg. temp.  
bor.  
3490 — var. *rugosum* (Desf).  
3491 \**urbanum* Linn. Reg.  
temp. bor., Austr., Nova  
Zelanda.  
3492 *Photinia serrulata* Lindl.  
Japon., China.  
3493 *Potentilla aurea* Linn. Eu-  
ropa.  
3494 *Dombeyi* Nestl. Chili.  
3495 *norvegica* Linn. Reg. bor.  
temp.  
3496 *Poterium polygamum* W. et  
K. Europa, Oriens.  
3497 *spinosum* Linn. Syria.  
3498 *Prunus armeniaca* Linn.  
Reg. cauc.  
3499 *caroliniana* Ait. America  
bor.  
3500 *Chamaecerasus* Jacq. Eu-  
ropa austr., Asia min.



- 3501 *Prunus Grayana* Maxim.  
Japon.
- 3502 *Laurocerasus* Linn. Oriens.
- 3503 *lusitanica* Linn. Europa austr.
- 3504 *Padus* Linn. Europa, Asia bor.
- 3505 *spinosa* Linn. Europa, Africa. bor., Oriens.
- 3506 *Pyrus arbutifolia* Linn. Am. bor.
- 3507 *baccata* Linn. Reg. Himal., Asia bor.
- 3508 *germanica* Hook. fil. Europa or., Oriens.
- 3509 *sambucifolia* Cham. Am. bor.
- 3510 *Quillaja Saponaria* Molin. Chili.
- 3511 *Raphiolepis indica* Lindl. China.
- 3512 — var. *rubra* (Lindl).
- 3513 *japonica* Sieb. et Zucc. Japon.
- 3514 *Rhodotypus herrioides* Sieb. et Zucc. Japonia.
- 3515 *Rosa arvensis* Huds. Europa.
- 3516 *canina* Linn. Europa, As. temp.
- 3517 — var. *leucantha* (Loissl).
- 3518 *damascena* Mill. Oriens.
- 3519 *gallica* Linn. Europa, Reg. caucas.
- 3520 *indica* Linn. (pl. var). Ind. or., China.
- 3521 *mollissima* Willd. Europa.
- 3522 *nemoralis* Auct. Europa, Asi. min.
- 3523 *multiflora* Tnbg. Japon., China.
- 3424 *sempervirens* Linn. Eur., Oriens, Ind. or.
- 3525 *spinossissima* Linn. Europa, As. min.

- 3926 *Spiraea cantoniensis* Lour. China.
- 3527 *corymbosa* Rafin. Amer. bor.
- 3529 *crenifolia* C. A. Mey. Rossia.
- 3529 *Filipendula* Linn. Europa, As. bor.
- 3530 *hypericifolia* Linn. Rossia, Amer. sept.
- 3531 *japonica* Linn. Japonia.
- 3532 *media* F. Schm. Asia bor.
- 3533 *mollis* C. Kroch. et Bouchè. Sibiria.
- 353b *multiflora* Zabel. Hab?
- 3535 *ovata* Van. Houtt.
- 3536 *pubescens* Turcz. China.
- 3537 *sorbifolia* Linn. Reg. Himal.
- 3538 *trilobata* Linn. Sibiria, China.
- 3539 *Vanhouttei* Zabel. Hybrid. hort.

**Rubiaceae.**

- 3540 *Asperula ciliata* Rochel. Banatt.
- 3541 *cynanchica* Linn. Europa, Asia min.
- 3542 *setosa* Jaub. et Spach. Syria, Persia.
- 3543 *tinctoria* Linn. Europa.
- 3544 *Callipeltis Cucullaria* Stev. Oriens, Reg. med.
- 3545 *Coffea arabica* Linn. Arabia et Afr. trop.
- 3546 *Cephalantes occidentalis* Lina. America bor., Mexico.
- 3547 *Coprosma Baueri* Endl. Ins. Nocford., N. Zeiland.



- 3548 *Crucianella angustifolia*  
Linn. Europa, Asia  
min.
- 3549 *maritima* Linn. Reg.  
medit.
- 3550 *Diodia dasycephala* Cham.  
Brasil.
- 3551 *Galium* \* *Aparine* Linn.  
Reg. bor. temp. et Ma-  
gel.
- 3552 *cinereum* All. Europa  
austr.
- 3553 *floribundum* Sibth. et  
Sm. Graecia, Asia min.
- 3554 *Mollugo* Linn. Europa, A-  
sia temp.
- 3555 *murale* All. Reg. medit.
- 3556 *parisiense* Linn. Europa,  
Oriens.
- 3557 *purpureum* Linn. Europa  
austr.
- 3558 *rubioides* Linn. Europa,  
Asia bor.
- 3559 *saccharatum* All. Reg. me-  
dit.
- 3560 *tricornis* Stokes. Europa,  
Oriens.
- 3561 *umbrosum* Soland. Nova  
Zeland.
- 3562 *vernum* Linn. Europa,  
Asia temp.
- 3563 *Hamelia patens* Jacq. Am.  
trop.
- 3563 *Pavetta indica* Linn. Asia,  
Australia trop.
- 3564 *Pentas carnea* Bth. Africa  
trop.
- 3565 *lanceolata* Hort.
- 3566 *Rondeletia latifolia* Oerst.  
Am. centr.
- 3567 *Rubia Olivieri* Rich. Ins.  
Scio.
- 3568 \* *peregrina* Linn. Europa,  
Reg. medit.
- 3569 *tinctoria* Linn. Europa,  
austr., Oriens.
- 3570 *Sherardia arvensis* Linn.  
Europa.

- 3571 *Spermacoce tenuior* Linn.  
America trop.
- 3572 *Vaillantia* \* *muralis* Linn.  
Europa austr.

**Rutaceae.**

- 3573 *Citrus Aurantium* Linn. As.  
trop.
- 3574 —var. *angustifolia* R. et  
Pav.
- 3575 —var. *canaliculata* Sav.
- 3576 —var. *communis* Sav.
- 3577 —var. *dulcis* Sav.
- 3578 —var. *ellyptica* Risso.
- 3579 —var. *melitensis* R. et P.
- 3580 —var. *mutabilis* R. et P.
- 3581 —var. *nicaensis* R. et P.
- 3582 —var. *oblonga* R. et P.
- 3583 —var. *pyriformis* R. et P.
- 3684 —var. *sigillata* R. et P.
- 3585 *Bigaradia Loisei* Eur.  
austr.
- 3586 —var. *crispifolia* R. et P.
- 3587 —var. *dulcis* R. et P.
- 3588 —var. *listata* Hort. Pan.
- 3589 —var. *fasciata* R. et P.
- 3590 —var. *foetifera* R. et P.
- 3591 —var. *myrtifolia* R. et P.
- 3592 —var. *salicifolia* R. et P.
- 3593 *Decumana Loisei* Asia  
trop.
- 3594 —var. *Borzii* Hort. Pan.
- 3595 —var. *maxima* Hort. Pan.
- 3596 —var. *Pompelmos* R. et P.
- 3597 *deliciosa* Ten. China?
- 3598 *Hystrix* DC. Ind. or., Ma-  
laya.
- 3599 *Limonum* Risso. As. trop.
- 3600 —var. *aurantiaca* Sav.
- 3601 —var. *Cajetana* Risso.
- 3602 —var. *canaliculata* Risso.
- 3603 —var. *dulcis* Presl.
- 3604 —var. *ellyptica* Hort. Pan.



- 3605 *Citrus Limonum* R i s s o .  
—var. *striata* Risso.  
3606 —var. *semperflorens* Hort.  
P a n .  
3607 —var. *vulgaris* R. et P.  
3608 *Medica* L i n n . var. *florenti-*  
*na* R i s s o . Asia merid.  
3609 *Clausena excavata* B u r m .  
Ind. or., Malaya.  
3610 *Glycosmis trifoliata* S p r .  
Java.  
3611 *Melicope ternata* F o r s t .  
Nova Zelanda.  
3612 *Murraya exotica* L i n n . Asia,  
Austr. trop.  
3613 *Ptelea trifoliata* L i n n . Am.  
bor.  
3614 —var. *mollis* (M. A).  
3615 *Ruta \*chalepensis* L i n n .  
Reg. medit.  
3616 *graveolens* L i n n . Europa.  
3617 *Tribulus \*terrestris* L i n n .  
Amphig. trop.  
3618 *Zanthoxylon alatum* Steud.  
Prom. b. Spei.  
3619 *americanum* M i l l . Am.  
sept.  
3620 *Bungei* P l a n c h . China.  
3621 *pterota* H. B. et K. India  
occ.

**Salicaceae.**

- 3622 *Populus alba* L i n n . Europa,  
As. bor.  
3623 *Salix \*pedicellata* D e s f . Reg.  
bor. occ.

**Santalaceae.**

- 3624 *Osyris alba* L i n n . Reg. me-  
dit.

**Sapindaceae.**

- 3625 *Acer campestre* L i n n . O.  
riens.  
3626 *creticum* L i n n . Oriens.  
3627 —var. *obtusifolium* (Sibth.  
et S m).  
3628 *Hookeri* M i c q . Oriens.  
3629 *italum* L a u t h . Europa,  
Oriens.  
3630 —var. *neapolitanum* T e n .  
Italia merid.  
3631 —var. *typicum* H o r t .  
3632 *macrophyllum* P u r s c h .  
Amer. bor.  
3633 *monspessulanum* L i n n .  
Europa austr.,  
3634 *oblongum* W a l l . Himal.  
3635 *palmatum* T h u m b g . Ja-  
pon.  
3636 *pseudo - Platanus* L i n n .  
Europa, Oriens.  
3635 —var. *purpureum* H o r t .  
3638 *tataricum* L i n n . Oriens.  
3639 *trifidum* H o o k . et H a r n .  
China.  
3640 *villosum* W a l l . Himal.  
3641 *Aesculus glabra* W i l l d . Am.  
bor.  
3743 *Cardiospermum coluteoides*  
H. B. et K. America au-  
str.  
3644 *Halicacabum* L i n n . Reg.  
trop.  
3645 *hirsutum* W i l l d . Afric. occ.  
3646 *Dodonaea triquetra* W e n d l .  
Australia.  
3847 *viscosa* J a c q . Cosmop.  
trop. et subtrop.  
3648 *Koelreuteria paniculata* L a -  
x m . China.  
3649 *Negundo aceroides* M n c h .  
Amer. bor.  
3650 —var. *fol. variegatis* H o r t .  
3651 *californicum* T o r r . et  
G r a y . America bor. occ.



- 3652 *Sapindus manatensis* Shuttlew. Am. bor.  
3653 *Mukorossi* Gaertn. Asia trop.  
3654 — var. *carinatum* Radlkof.  
3655 *Staphylea trifolia* Linn. Am. bor.  
3656 *Ungnadia speciosa* Endl. Texas.

**Sapotaceae.**

- 3657 *Bumelia lycioides* Willd. Am. bor.  
3658 *tenax* Willd. Madagasc.  
3659 *Chrysophyllum Cainito* Linn. India occ.

**Saxifragaceae.**

- 3660 *Brexia madagascariensis* Thon. Madagasc.  
3661 *Deutzia scabra* Thbg. Japonia.  
3662 *Heuchera hispida* Pursh. Am. bor.  
3663 *villosa* Michx. America bor.  
3664 *Hydrangea hortensis* Sieb. Asia or.  
3665 *quercifolia* Bartram. Am. bor.  
3666 *serrata* Ser. Japonia.  
3667 *Philadelphus coronarius* Linn. Europa austr.  
3668 — *a. nanus* Mill.  
3669 — *b. verrucosus* Schrad.  
3670 — *c. Zeyeri* Schrad.

- 3671 *Philadelphus gordonianus* Lindl. California.  
3672 — var. *cordifolius* Lange.  
3673 *grandiflorus* Willd. Am. bor.  
3674 *hirsutus* Nutt. Am. bor.  
3675 *Lewisii* Pursh. America bor.  
3676 *Ribes aureum* Pursh. Am. bor. occ.  
3677 *americanum* Mill. Amer. bor.  
3678 *divaricatum* Dougl. Am. bor. occ.  
3679 *oxyacanthoides* Linn. Am. bor.  
3680 *Saxifraga crassifolia* Linn. Sibiria.  
3681 *sarmentosa* Linn. China, Japonia.

**Scrophulariaceae.**

- 3682 *Alonsoa Warscewiczii* Rgl. Peruvia.  
3683 *Antirrhinum glutinosum* Boiss. et Reut. Hisp.  
3684 \* *majus* Linn. Reg. medit.  
3685 — var. *montevidensis* Hort.  
3686 *hispanicum* Chav. Hispania.  
3687 \* *Orontium* Linn. Europa, As. min., Afr. bor.  
3688 \* *siculum* Mill. Sicilia.  
3689 *Bartsia* \* *Trixago* Linn. Europa, Afr. bor.  
3690 \* *viscosa* Linn. Europa, Reg. medit.  
3691 *Calceolaria scabiosaefolia* Sims. Peruvia.  
3692 *Celsia* \* *cretica* Linn. Reg. medit.



- 3693 *Chelone obliqua* Linn. Amer. bor. occ.
- 3694 *Collinsia bicolor* Benth. California.
- 3695 *Digitalis Ambigua* Murr. Europa, Asia occ.
- 3696 *ferruginea* Linn. Europa austr.
- 3697 *Fontanesii* Steud. Hab?
- 3698 *gloxynioides* Carr. Hab?
- 3699 —var. *alba* (Schrank).
- 3700 *lanata* Ehrh. Reg. Danub., Graecia.
- 3701 *lutea* Linn. Europa austr.
- 3702 *purpurea* Linn. Europa.
- 3703 *Gratiola officinalis* Linn. Europa.
- 3704 *Halleria lucida* Linn. Afr. trop. et austr.
- 3705 *Linaria alpina* Mill. Europa.
- 3706 *anticaria* Boiss. et Reut. Hispania.
- 3707 *bipartita* Willd. Afr. bor. occ.
- 3708 \**Cymbalaria* Mill. Europa.
- 3709 *dalmatica* Mill. Dalmat., Oriens.
- 3710 *genistaefolia* Mill. Europa, Asia occ. et bor.
- 3711 *litoralis* Willd. Mare Adriat.
- 3712 *macedonica* Griseb. Macedonia.
- 3713 *purpurea* Mill. Europa aust.
- 3714 \**reflexa* Desf. Reg. medit.
- 3715 *tristis* Mill. Hispania.
- 3716 *viscida* Murb. Europa, Afr. bor.
- 3717 *vulgaris* Mill. Reg. medit., Caucas.
- 3718 —var. *speciosa* (Ten).
- 3719 *Maurandia barclaiana* Lindl. Mexico.
- 3720 *antirrhiniflora* Humb. Texas.
- 3721 *scandens* Don. Mexico.
- 3722 *semperflorens* Jacq. Mexico.
- 3723 *Mimulus luteus* Linn. Am. bor. etc.
- 3724 *Paulownia imperialis* S. et Z. Japonia.
- 3725 *Pentstemon barbatus* Roth. Amer. bor. occ.
- 3726 —var. *Torreyi* Bth.
- 3727 *campanulatus* Willd. Mexico.
- 3728 *coeruleus* Nutt. America bor. occ.
- 3729 *confertus* Dougl. America bor. occ.
- 3730 —var. *procerus* Dougl.
- 3731 *diffusus* Dougl. America bor. occ.
- 3732 *gracilis* Nutt. Am. bor. occ.
- 3733 *laevigatus* Ait. America bor.
- 3734 —var. *Digitalis* Nutt.
- 3735 *ovatus* Dougl. Amer. bor. occ.
- 3736 *pubescens* Ait. Amer. bor. occ.
- 3737 —var. *hirsutus* Willd.
- 3738 —var. *latifolius* Hoff.
- 3739 *Richardsonii* Dougl. Am. bor. occ.
- 3640 *Wrightii* Hook. Am. bor. occ.
- 3741 *Scrophularia aquatica* Linn. Europa, Caucas.
- 3742 *auriculata* Linn. Hispania.
- 3743 *canescens* Bong. Sibiria alt.
- 3744 \**peregrina* Linn. Reg. medit.
- 3745 *Tetranema mexicana* Bth. Mexico.



- 3746 *Verbascum phlomoides* Linn.  
Europa, As. min.
- 3747 \**sinuatum* Linn. Reg.  
medit., Oriens.
- 3748 *Thapsus* Linn. Europa, O-  
riens.
- 3749 *Veronica arvensis* Linn.  
Europa, Asia et Africa  
bor.
- 3750 *agrestis* Linn. Europa.
- 3751 *Andersonii* Lindl. Hab?
- 3752 *Cymbalaria* Boddard. Reg.  
medit., Asia min.
- 3753 \**didyma* Ten. Europa, A-  
frica.
- 3754 *gentianoides* Vahl. Reg.  
cauc.
- 3755 *grandis* Fisch. Europa.
- 3756 \**hederaefolia* Linn. Euro-  
pa, Oriens, Africa bor.
- 3757 *incana* Linn. Europa au-  
str., Asia bor.
- 3758 *longifolia* Linn. Europa,  
Asia min., Sibiria.
- 3759 \**panormitana* Tin. Sicilia.
- 3760 *Ponae* Gouan. Europa.
- 3761 *speciosa* R. Cunn. Nova  
Zelanda.
- 3762 *virginica* Linn. America  
bor.
- 3763 *Zaluzianskya capensis* Wal-  
prs. Prom. b. Spei.
- 3764 *selaginoides* Walprs.  
Prom. b. Spei.

**Selaginaceae.**

- 3765 *Hebenstreitia comosa* Hoch-  
st. Afr. Austr.
- 3766 *dentata* Linn. Africa bor.  
et austr.

**Simarubaceae.**

- 3767 *Ailanthus glandulosa* Desf.  
China.
- 3768 *Cneorum tricoccum* Linn.  
Reg. medit.

**Solanaceae.**

- 3769 *Atropa* \* *Belladonna* Linn.  
Europa, Oriens, Ind. or.
- 3770 *Browallia viscosa* H. B. et  
K. Am. austr.
- 3771 *Brunfelsia americana* Linn.  
Am. trop.
- 3772 *macrantha* Lem. Brasilia.
- 3773 *macrophylla* Benth. Bra-  
silia.
- 3774 *Sieberi* Regel. Hab?
- 3775 *Capsicum annum* Linn.  
Reg. trop.
- 3776 *frutescens* Linn. Reg.  
trop.
- 3777 *grossum* Linn. Reg. trop.
- 3778 *microcarpum* Cav. Ind.  
occ.
- 3779 *minimum* Blanc. Ins. Phi-  
lipp.
- 3780 *nigrum* Willd. Reg. me-  
dit.
- 3781 *Cestrum aurantiacum* Lindl.  
Guatim.
- 3782 *elegans* Schlecht. Me-  
xico.
- 3783 *Parqui* L'Herit. America  
trop.
- 3784 *Schotti* Sendt. Brasilia.
- 3785 *Warszewiczii* Klotzsch.  
America austr.
- 3786 *Cyphomandra betacea*  
Sendt. America austr.



- 3787 *Datura arborea* L i n n. Am.  
austr.
- 3788 *cornigera* H o o k. Mexi-  
co.
- 3789 *fastuosa* L i n n. Geront.  
trop.
- 3790 *inermis* J a c q. Abyssinia.
- 3791 *Metel* L i n n. Amer. trop.
- 3792 *Stramonium* L i n n. Cosmop.  
trop.
- 3793 *Dunalia inermis* B o r z i. Hort.  
Pan.
- 3794 *Hyosciamus albus* L i n n. Eu-  
ropa, Oriens.
- 3795 *Iochroma coccinea* S c h e i d.  
Mexico.
- 3797 *Lycium afrum* L i n n. Reg.  
medit.
- 3797 *carnosum* P o i r. Africa  
austr.
- 3798 *chinense* M i l l. China.
- 3799 *ruthenicum* M u r r. Oriens.
- 3800 *vulgare* D u n. Geront. trop.
- 3801 *Lycopersicum pyriforme*  
D u n. Amer. austr.
- 3802 *racemigerum* L a n g e. Am.  
bor.
- 3803 *Nicandra physaloides* G a e r-  
t n. Peruvia.
- 3804 *Nicotiana glauca* G r a h. Ar-  
gent.
- 3805 *longiflora* C a v. Chili.
- 3806 *Tabacum* L i n n. America  
austr.
- 3807 —var. *grandiflora* (Hort).
- 3808 *Nierenbergia frutescens*. D u r.  
Chili.
- 3809 *scoparia* S e n d t. Brasilia.
- 3810 *Petunia nyctaginiflora* J u s s.  
Reg. argent.
- 3811 *Physalis Alkekengi* L i n n.  
Europa, Japonia.
- 3812 *angulata* L i n n. Reg. cauc.
- 3813 *Franchetti* M a s t. Hab?
- 3814 *peruviana* L i n n. Reg. ca-  
lid.
- 3815 *pubescens* L i n n. America  
bor.

- 3816 *Salpichroa rhomboidea* M i e-  
r s. Reg. argent.
- 3817 *Saracha viscosa* S c h r a d.  
Mexico.
- 3818 *Solanum aureum* H u m b. et  
B o m p l. Ecuador.
- 3819 *bonariense* L i n n. Argent.
- 3820 *dens elephantis* H o r t.
- 3821 *diphyllum* L i n n. America  
trop.
- 3822 *Dombeyi* D u n. Peruvia.
- 3823 *Dulcamara* L i n n. Europa,  
Asia et Africa trop.
- 3824 *gilo* R a d d. Hab?
- 3825 *guianense* L a m. Cosmop.
- 3826 *glaucescens* Z u c c. Mexico.
- 3827 *Melongena* L i n n. Geront.  
trop.
- 3828 *nigrum* L i n n. Cosmopol.
- 3829 —var. *miniatum* B e r n h.
- 3830 *pseudo-Capsicum*. L i n n.  
Amphig.
- 3831 *pubescens* W i l l d. India.  
orient.
- 3832 *rostratum* D u n. Mexico.
- 3833 *\*sodomaicum* L i n n. Geront.  
calid.
- 3834 *ternatum* R u i z. et P a v.  
Peruvia.
- 3835 *torvum* S w. Cosmop. trop.
- 3836 *triquetrum* C a v. Mexico.
- 3837 *tuberosum* L i n n. Am. bor.  
austr.
- 3838 *villosum* W i l l d. Europa,  
Asia, Africa.
- 3839 *Warszewiczii* H o r t. Hab?
- 3840 *Withania somnifera* D u n.  
Reg. medit., Oriens.
- 3841 —var. *Morisoni* D u n.

**Sterculiaceae.**

- ◀ 3842 *Abroma mollis* D C. Ins. Mo-  
lucc.



- 3843 *Brachychiton acerifolius* F. Muell. Australia.  
3844 *diversifolius* Don. var. *populneus* (R. Br.) Australia.  
3845 *Firmiana platanifolia* Linn. fil. China, Japonia.  
3846 *Hermannia althaeifolia* Linn. Africa austr.  
3847 *candicans* Ait. Africa austr.  
3848 *denudata* Linn. Africa austr.  
3849 *Mahernia glabrata* Cav. Afr. austr.  
3850 *Sterculia nobilis* Smith. Ind. or.  
3851 *Thomasia solanacea* Gay. Australia.

### **Styracaceae.**

- 3852 *Styrax officinale* Linn. Europa austr., Asia min.

### **Tamaricaceae.**

- 3853 *Tamarix africana* Poir. Reg. medit.  
3854 *chinensis* Lour. China.  
3855 *gallica* Linn. Europa, As., Afr.

### **Ternstroemiaceae.**

- 3856 *Visnea Mocanera* Linn. Ins. Canariae.

### **Thymelaeaceae.**

- 3857 *Daphne Laureola* Linn. Europa, Africa bor.  
3858 *Mezereum* Linn. Europa, Asia bor.  
3859 *Pimelea ligustrina* Labill. Australia.

### **Tiliaceae.**

- 3860 *Aristotelia Macqui* L'Herit. Chili.  
3861 *Corchorops crenata* Sieb. et Zucc. Japonia.  
3862 *Corchorus capsularis* Linn. Cosmop. trop.  
3863 *pilobolus* Link. America calid.  
3864 *trilocularis* Linn. Geront. trop.  
3865 *Entelea arborescens* R. Br. N. Zeland.  
3866 *Grewia asiatica* Linn. Ind. or.  
3867 *flava* D C. Prom. b. Spei.  
3868 *nitida* Juss. China.  
3869 *occidentalis* Linn. Africa.  
3870 *oppositifolia* Buc. Ham. Himal., Africa or.  
3871 *populifolia* Vahl. Abyssinia.  
3872 *Sparmaunia africana* Linn. Prom. b. Spei.  
3873 —var. *nana* Hort.  
3874 *Tilia platyphyllos* Scop. Europa.  
3875 *tomentosa* Mch. var. *argentea* (D C.). Europa.  
3876 —var. *virescens* Hort. Pan.  
3877 *vulgaris* Heyn. Europa.



**Umbelliferae.**

- 3878 *Astrantia major* Linn. Reg. cauc.
- 3879 *Athamanta \*sicula* Linn. Ital.
- 3880 *Bifora radians* Bbrst. Eur. merid., Oriens.
- 3881 *Bowiesia geraniifolia* Schlect. Chiua.
- 3882 *Bupleurum aciphyllum* W. et B. Ins. Canariae.
- 3883 \**dianthifolium* Guss. Ins. Maretimo (Sicilia).
- 3884 *protractum* Hoffm. et Lk. Reg. medit. occ.
- 3885 *semicompositum* Linn. Europa austr.
- 3886 *Carum Carvi* Linn. Europa, Oriens.
- 3887 *Petroselinum* B. et G. Geront. cult.
- 3888 *tenuifolium* Bth. et Hook. Hispania, Marocc.
- 3889 *Caucalis arvensis* Huds. Europa, Asia temp.
- 3890 *nodosa* Scop. Europa.
- 3891 *Chaerophyllum aromaticum* Linn. Europa.
- 3892 *bulbosum* Linn. Eur., Asia min.
- 3893 *Cicuta virosa* Linn. Europa, Asia bor., Am. bor.
- 3894 *Conium \*maculatum* Linn. Europa.
- 3895 *Coriandrum \*sativum* Linn. Europa.
- 3896 *Crithmum \*maritimum* Linn. Europa.
- 3897 *Cryptotaenia canadensis* DC. Am. bor.
- 3898 *Daucus Carota* Linn. Eur., Oriens.
- 3899 *maximus* Desf. Reg. medit., Oriens.
- 3900 *Elaeoselinum meoides* Koch. Reg. medit.
- 3901 *Eryngium Billardieri* Delar. Asia occ.
- 3902 \**campestre* Linn. Europa.
- 3903 *ebracteatum* Lam. Brasilia.
- 3904 \**maritimum* Linn. Eur., Asia min.
- 3905 *serra* Cham. et Schlecht. Brasilia.
- 3906 *Falcaria Timbalii* Hort.
- 3907 *Ferula \*communis* Linn. Reg. medit.
- 3908 \**glauca* Linn. Europa austr.
- 3909 *tingitana* Linn. Syria, Afr. trop.
- 3910 *Foeniculum vulgare* Mill. Europa.
- 3911 *Heteromorpha arborescens* Cham. et Schlecht. Prom. b. Spei.
- 3912 *Hippomarathrum cristatum* Boiss. Europa austr.
- 3913 *Kundmannia sicula* DC. Reg. medit.
- 3914 *Levisticum officinale* Koch. Europa.
- 3915 *Magydaris tomentosa* Koch. Sicilia, Afric. bor.
- 3916 *Myrrhis odorata* Scop. Reg. Cauc., Europa austr.
- 3917 *Oenanthe crocata* Linn. Europa.
- 3918 *fistulosa* Linn. Europa, Reg. caspica.
- 3919 *globulosa* Linn. Europa austr., Afr. bor.
- 3920 *Phellandrium* Lam. Europ., As. bor.
- 3921 *pimpinelloides* Linn. Eur., Asia min., Africa bor.
- 3922 *Peucedanum hispanicum* Eudl. Hispania.
- 3923 *Pimpinella \*Gussonii* Bertol. Italia.
- 3924 *gracilis* Boiss. Hispania.
- 3925 *Saxifraga* Linn. Eur., Asia bor.



- 3926 *Prangos ferulacea* L i n d l.  
Europa austr., Oriens.
- 3927 *Scandix Balansae* R e u t. Si-  
cilia.
- 3928 *brachycarpa* G u s s. Sici-  
lia, Syria.
- 3929 *Pecten-Veneris* L i n n. Eu-  
ropa, Oriens.
- 3930 *pinatifida* V e n t. Reg. me-  
dit., Oriens.
- 3931 *Seseli\* Bocconi* G u s s. Sici-  
lia.
- 3932 *buchtormense* K o c h. Si-  
beria.
- 3933 *Smyrniun Olusatrum* L i n n.  
Europa, Reg. medit.
- 3934 *\*rotundifolium* M i l l. Reg.  
medit.
- 3935 *Thapsia \*garganica* L i n n.  
Reg. medit.
- 3936 *transtagana* B r o t. Lusit.
- 3937 *villosa* L i n n. Europa au-  
str.
- 3938 *Tordylium \* apulum* L i n n.  
Reg. medit.

**Urticaceae.**

- 3939 *Boehmeria macrophylla* D.  
D o n. Reg. Himal., Bur-  
ma.
- 3940 *nivea* G a u d. As. trop.
- 3941 *platiphylla* D o n. Asia,  
Afr. trop., Ins. Pacif.
- 3942 *Celtis australis* L i n n. Eu-  
ropa, Asia temp., Ind.  
or.
- 3943 *bungeana* B l u m. China.
- 3944 *latifolia* P l a n c h. N. Gui-  
nea.
- 3945 *occidentalis* L i n n. Amer.  
bor.
- 3946 *spinosa* S p r e n g. Brasilia.

- 3947 *Dorstenia Contrajerva* L i n n.  
Amer. trop.
- 3948 *Ficus altissima* B l u m. Reg.  
Himal.
- 3949 *capensis* T h o b. Africa  
austr.
- 3950 *erecta* T h o b. Reg. Hi-  
mal., China.
- 3951 *magnolioides* B o r z i. Hort.  
Pan.
- 3952 *populifolia* V a h l. Ara-  
bia.
- 3953 *religiosa* L i n n. India o-  
rient.
- 3954 *Sycomorus* L i n n. Asia  
bor.
- 3955 *Forskahlea angustifolia* R e-  
t z. Ins. Teneriff.
- 3956 *tenacissima* L i n n. Geront.  
trop.
- 3957 *Humulus japonicum* S i e b.  
et Z u c c. Japonia.
- 3958 *Maclura aurantiaca* N u t t.  
Amer. bor.
- 3959 *Morus alba* L i n n. Asia  
temp.
- 3960 *Parietaria officinalis* L i n n.  
Europa austr., Oriens.
- 3961 *Ulmus campestris* L i n n. Eu-  
ropa, Oriens.
- 3962 *montana* S m i t h. Europa,  
As. bor.
- 3963 —var. *pendula* L o d d.
- 3964 *parvifolia* J a c q. Asia  
temp.
- 3965 *Urtica atrovirens* R e q. Eu-  
ropa austr.
- 3966 —var. *grandidentata* (M o-  
r i s).
- 3967 *dioica* L i n n. Reg. temp.  
bor.
- 3968 *membranacea* P o i r. Reg.  
medit.
- 3969 —var. *neglecta* G u s s.
- 3970 *morifolia* P o i r. Ins. Ca-  
nariae.



- 3971 *Urtica* \**pilulifera* Linn.  
var. *balearica* Linn Ins.  
Balear., Sicilia.  
3972 \**rupetris* Guss. Sicilia.  
3973 *urens* Linn. Geront.  
temp.  
3974 *Zelkova acuminata* Planch.  
Japonia.

**Valerianaceae.**

- 3975 *Centranthus nervosus* Moris.  
Cors., Sard.  
3976 *ruber* DC. Europa.  
3977 —var. *albiflorus* Hort.  
3978 *Fedia Cornucopiae* Gaertn.  
Reg. medit.  
3979 *Patrinia scabiosaefolia* Link.  
Dahuria.  
3980 *Valeriana officinalis* Linn.  
Europa, As. bor.  
3981 *Valerianella coronata* DC.  
Europa.  
3982 *dentata* Pollich. Europ.,  
Asia bor.  
3983 *echinata* DC. Europa austr.,  
Asia min.  
3984 *eriocarpa* Desv. Europa,  
Africa bor.  
3985 *rimosa* Bast. Hispania.  
3986 *turgida* Bectke. Reg. medit.  
3987 *vesicaria* Moench. Amer.  
bor.

**Verbenaceae.**

- 3988 *Callicarpa americana* Linn.  
Am. bor.  
3989 *arborea* Roxb. As. trop.

- 3990 *Callicarpa cana* Linn. As.  
trop., Austr.  
3991 *japonica* Thbg. Japonia.  
3992 *Reewesii* Wall. China.  
3993 *Citharexylon serratum* Tod.  
Hab?  
3994 *Clerodendron inerme* Gaertn.  
Ind. or.  
3995 *ligustrinum* R. Br. Mexico.  
3997 *splendens* Don. Africa  
trop.  
3997 *trichotomum* Thbg. Japonia.  
3998 *Duranta brachypoda* Tod.  
Hort. Pan.  
3999 *integrifolia* Tod. Hort.  
Pan.  
4000 *Mutisii* Linn. America  
trop.  
4001 *stenostachya* Tod. Hort.  
Pan.  
4002 *turbinata* Tod. Hort.  
Pan.  
4003 *Lantana alba* Mill. Amer.  
austr.  
4004 *crocea* Jacq. Ind. occ.  
4005 *indica* Roxb. Asia, Afr.  
trop.  
4006 *Kisi* A. Rich. Abyssinia.  
4007 *mixta* Linn. India occ.  
4008 *polycephala* R. Br. Abyssinia.  
4009 *Radula* Sweet. India occ.  
4010 *rosea* Raf. Hab?  
4011 *scabra* Wall. India or.  
4012 *tiliaefolia* Cham. Brasil.  
4913 *Lippia asperifolia* Rich. Am.  
austr.  
4014 *chamaedryfolia* Steud.  
Brasilia.  
4615 *citriodora* H. B. et K. Am.  
austr.  
4016 *nodiflora* Michx. Amphig.  
trop.  
4017 *Stachytarpheta mutabilis*  
Vahl. India.



- 4018 *Verbena Aubletia* Jacq.  
Am. bor.  
4019 *hybrida* Hort. Hybridum.  
hortense.  
4020 *officinalis* Linn. Amphig.  
temp.  
4021 *pblogiflora* Cham. Brasil.  
4022 *tenera spreng.* Reg. ar-  
gent.  
4023 *venosa* Gill. et Hook.  
Reg. argent.  
4024 *Vitex \* Agnus-castus* Linn.  
Europa merid., Oriens.  
4025 *glabrata* R. Br. Asia, Au-  
str. trop.

**Violaceae.**

- 4026 *Viola odorata* Linn. Europa,  
Afr., As. bor.  
4027 *persicifolia* Roth. Europa.  
4028 *sylvestris* Lam. Europa,  
Asia temp.  
4029 *tricolor* Linn. Europa,  
Asia, America bor.  
4030 —var. *Lloydii* Jord.

**Antoninus Borzi**

BOTANICES PROFESSOR ET HORTI PRAEFECTUS.

**Achilles Terracciano D.r**

AUDJUTOR PRIMARIUS

**Empedocles Cobau D.r**

**Pancratius La Floresta D.r**

HORTI ED MUSAEI ADSISTENTES.

**V. Riccobono**

HORTULANUS PRIMARIUS.

**A. Riccobono**

SEMINUM CUSTOS.





R. ORTO BOTANICO DI PALERMO



# INDEX SEMINUM

✓  
ANNO 1903 COLLECTORUM

QUAE PRO MUTUA COMMUTATIONE OFFERUNTUR.



PALERMO

TIPOGRAFIA PRIULLA

Vicolo Paternò 18

1904

W 100



# BOLLETTINO

DEL

# REALE ORTO BOTANICO

DI PALERMO.

ANNO VIII.— APPENDICE I.

1° GENNAIO 1904.

## SEMINA ANNI MDCCCIII,

QUAE

pro mutua commutatione offerantur. <sup>(1)</sup>

### Cryptogamae.

#### Equisetaceae.

- 1 Equisetum \* ramosissimum  
Desf. Europa omnis.

#### Filicaceae.

- 2 Adiantum aethiopicum Linn.  
Chili.  
3 capillus Veneris Linn.  
Eur. omn., Asia, Africa,  
America.  
4 caudatum Linn. Java.

- 5 Adiantum caudatum Linn.  
var. ciliatum (Bl.) Java.  
6 compactum Hort.  
7 concinnum H. B. et K. Ame-  
rica trop., etc. etc.  
8 —var. lectum Hort.  
9 crispulum Hort.  
10 cuneatum L. et F. Brasilia.  
11 —var. elegantissimum Hort.  
12 —var. reflexum Hort.  
13 —var. variegatum Hort.  
14 Cunninghamii Hort. N. Ze-  
landa.  
15 decorum Hort. Gall. Brasilia.  
16 diaphanum Blume. China.  
17 dolabriforme Hook. Brasilia.  
18 excisum Kze. Chill.

(1) Plantae siculae sub hoc signo \* indicantur.



- ✓ 19 *Adiantum fragrantissimum*  
Moore (ex Gard. Chron. 1887. I. p. 457, II. p. 198).  
hybridum. ex horto Henders.
- 20 *gracililimum* Hort.
- 21 *grandis* Hort.
- 22 *grandipes* Hort.
- ✓ 23 *granduliferum* Kunz. Chili.
- 24 *hispidulum* Swartz. Asia, Australia, Africa trop. merid.
- 25 *laciniatum* Hort.
- ✓ 26 *lapsonianum* Hort.
- 27 *Legrandi* Hort.
- ✓ 28 *lineatum* Hort.
- ✓ 29 *lueddemannianum* Hort.
- 30 *macrophyllum* Sw. Mexico et India occ.
- 31 *magnificum* Hort.
- ✓ 32 *Moorei* Hook. et Bak. Hab?
- 33 *mundulum* (= *A. cuveatum* × *A. Pacotti*, ex Gard. Chr. 1888. II. p. 388).
- ✓ 34 *nigrum* Fée. Guadalupe.
- ✓ 35 *Pacotti* Hort.
- 36 *pedatum* Linn. Japonia.
- ✓ 37 *peruvianum* Kltz. Peruvia.
- ✓ 38 *polyphyllum* Willd. Columbia, Peruvia.
- 39 —var. *cardiochlaenum* Kze.
- 40 *pubescens* Radd. Brasilia.
- 41 *pulverulentum* Linn. India.
- ✓ 42 *Reginae* Hort.
- ✓ 43 *rigidum* Presl. Venezuela.
- ✓ 44 *setulosum* J.S m. Asia, Australia.
- 45 *tenerum* Sw. Mexico, India occ., Peruvia.
- 46 —var. *aureum*.
- 47 *tetraphyllum* Sieb. Venezuela.
- 48 *trapeziforme* Linn. Mexico, India, America centr.
- 49 *Veigandi* Moore, Peruvia.
- 50 *venustum* Don. Afghanistania, Himalaya.
- ✓ 51 *varsiliense* Hort.

- ✓ 52 *Adiantum Vietoiae* Hort.
- 53 *Wilesianum* Hook. Mexico, Jamaica.
- 54 *Alsophila excelsa* Mart. Brasilia.
- 55 *villosa* Pr. Amer. trop. et Mauritius.
- 56 *Aspidium* \* *aculeatum* Sw. var. *hastulatum* (Ten.). Italia.
- 57 *augescens* Link. Jamaica.
- 58 *decompositum* Hort.
- 59 *falcatum* Sw. Asia cent., Natal, Japonia.
- 60 \**Filix-foemina* Bernh. Europa.
- 61 *Fortunei* Hook. et Bak. Hab?
- 62 *grandifolium* Mett. Nepal.
- 63 *immersum* Hook. India.
- 64 *pachyphyllum* Kze. Java, N. Guinea.
- 65 \**rigidum* Desv. (*pallidum* Hook). Reg. medit., Asia min.
- 66 *vermineum* Hort.
- 67 *Asplenium* \* *Adiantum-nigrum* Linn. Europa omn. et Asia, Africa.
- 68 *australe* Brack. Australia.
- 69 *Belangeri* Hook. Java.
- 70 \**Ceterach* Linn. Europa, usque ad Himalayas.
- 71 *fragrans* Sw. var. *foenicula-ceum* Hook. America trop., Ind. occ.
- ✓ 72 *grandifolium* Sw. Cuba, Brasilia, etc.
- 73 *microphyllum* Hort.
- 74 *Nidus* Linn. Australia.
- 75 *obtusatum* Forst. var. *obliquum* Hook. Nova Ze-landa, etc.
- 76 \**Trichomanes* Linn. Europa omn., etc.
- ✓ 77 *virescens* Mett. Japonia.
- ✓ 78 *viviparum* Presl. Mauritius, et Bourbon.



- 79 *Blechnum brasiliense* Desv.  
    *Brasilia.*
- ✓ 80 *glanduliferum* Hort.
- 81 *occidentale* Linn. *America*  
    *centr. et merid.*
- 82 *Cheilanthes* \* *fragrans* Webb.  
    *et Bert. Reg. medit.,*  
    *Asia.*
- ✓ 83 *Cyathea arborea* Sm. *India,*  
    *Brasilia.*
- 84 *dealbata* Sw. *N. Zeland.*
- ✓ 85 *medullaris* Sw. *Sumatra et*  
    *Java.*
- 86 *Davallia immersa* Wallich.  
    *Insul. Malaya.*
- ✓ 87 *Dicksonia tenera* Mart. *Ja-*  
    *maica.*
- ✓ 88 *Dictyopteris irregulare* Pr. *Ma-*  
    *laya.*
- ✓ 89 *Goniophlebium glaucophyllum*  
    *Kunze, India, Columbia.*
- 90 *Gymnogramme calomelanos*  
    *Kaulf. var. chrysophyl-*  
    *la Kaulf. Africa trop.*
- ✓ 91 *Matthewsii* Hook. *Peruvia.*
- 92 *schizophylla* Hort.
- 93 *sulphurea* Desv. *India occ.*
- ✓ 94 *tartarea* Desv. *var. pallidi-*  
    *pes Hook. Peruvia, Me-*  
    *xico.*
- 95 *Hypolepis tenuifolia* Bernh.  
    *Australia.*
- 96 *Lomaria Gilliesii* Hook. *Mexico.*
- 97 *gibba* Labill. *N. Calidon.*
- 98 *Nephrodium furcatum* Hook.  
    *America trop.*
- 99 *var. bipinnatifidum* Hort.
- 100 *Nephrolepis cordifolia* Baker.  
    *Mexico.*
- 101 *exaltata* Schott. *Japonia.*
- 102 *philippinensis* Hort.
- 103 *tuberculata* Hort. *Gall.*
- 104 *Onychium japonicum* Kze.  
    *Japon., China.*
- 105 *Platyserium alcicorne* Desv.  
    *Australia.*

- ✓ 106 *Polypodium blechnoides* Hook.  
    *Polynesia.*
- ✓ 107 *grandifolium* Sw. *Austr.*
- 108 *irioides* Lam. *N. India et*  
    *Australia, Africa occ. et*  
    *austral.*
- ✓ 109 *pustulatum* Forst. *Australia.*
- 110 *serpens* Forst. *Australia, N.*  
    *Zelanda.*
- 111 \* *vulgare* Linn. *Europa, etc.*
- 112 *Pteris* \* *aquilina* Linn. *Europa,*  
    *etc.*
- 113 *cretica* Linn. *Asia, Africa,*  
    *America centr. merid.,*  
    *Europa (nat.)*
- 114 *—var. fol. albo-lineatis* Hort.
- 115 *—var. cristata* Hort.
- 116 *decipiens* Hook. *Ins. San-*  
    *dwich.*
- ✓ 117 *ensifolia* Sw. *Asia, Africa.*
- 118 *longifolia* Linn. *Europa*  
    *rarior, Asia, Africa, Ind.*  
    *occ.*
- ✓ 119 *pedata* Linn. *Am. trop.*
- 120 *quadriaurita* Retz. *var. ar-*  
    *gyraea (Moore) Australia.*
- 121 *serrulata* Linn. *China, Ja-*  
    *ponia, etc.*
- 122 *—var. cristata.*
- 123 *tremula* Br. Nov. *Holland.*
- ✓ 124 *Venzetti* Hort.
- 125 *Scolopendrium* \* *officinarum*  
    *Sw. Europa, Japonia, A-*  
    *merica N.*
- 126 \* *Hemionitis* Sw. *Europa me-*  
    *dit.*
- ✓ 127 *Strutiopteris germanica* W. *Eu-*  
    *ropa.*

**Lycopodiaceae.**

- 128 *Psilotum triquetrum* Sw. *N.*  
    *Zelanda, Am. trop.*



- 129 *Selaginella caulescens* Spr.  
var. *amoena* Gibs. Am.  
trop.  
130 *cista* Hort.  
131 *Martensii* Spr. Brasilia.  
132 —var. *fol. variegatis*.  
133 *emmeliana* Van - Gert.  
Brasilia.  
134 *umbrosa* Sw. Brasilia.  
135 *uncinata* Spr. Am. trop.  
136 —var. *arborescens* Hort.  
Am. trop.  
137 *Williamsii* Hort.

### Marsileaceae.

- 138 *Marsilea hirsuta* Linn. Asia,  
America.  
139 *quadrifolia* Linn. Europa,  
Asia, America bor.

### Salviniaceae.

- 140 *Azolla caroliniana* Willd. Ex  
America bor. et centr.  
apud nos indigenata.  
141 *Salvinia auriculata* Aubl.  
Guiana, etc.

### Gymnospermae.

#### Coniferae.

- 142 *Callitris calcarata* R. Br. Au-  
stralia.

- 143 *Callitris quadrivalvis* Vent.  
Afric. bor.  
144 *robusta* R. Br. Australia.  
145 *Cephalotaxus drupaceus*  
Sieb. et Zucc. Japonia.  
146 *follicularis* Hort.  
147 *Fortunei* Hook. China bor.  
148 *Cupressus Benthamii* Endl.  
Mexico.  
149 *brasiliensis* F. Muell. Au-  
stralia.  
150 *funebis* Endl. China.  
151 *glauca* Lam. Ind. or.  
152 —var. *pendula* (Herit.).  
Ind. or. penins.  
153 *gracilis* Hort.  
154 *Lindleyi* Klotzsch. Mexico.  
155 *macrocarpa* Hartw. Cali-  
fornia.  
156 —var. *lambertiana* Hort.  
157 *sempervirens* Linn. Eu-  
ropa (nat.).  
158 —var. *globulifera* Parl.  
Hort. Flor.  
159 —var. *horizontalis* Parl.  
Asia, Creta.  
160 — —f. *expansa* Hort.  
161 —var. *pyramidalis* Targ.  
162 *torulosa* Don. Himalaya.  
163 *whitleyana* Hort.  
164 *Frenela rhomboidea* Endl.  
Nova Hollanda.  
165 *Juniperus chinensis* Linn.  
China.  
166 *phoenicea* Linn. Reg. me-  
dit., Arabia.  
167 —var. *turbinata* Parl.  
Reg. medit.  
168 *virginiana* Linn. America  
bor.  
169 *Pinus canariensis* Sm. Ins.  
Canariae.  
170 *halepensis* Mill. Reg. me-  
dit.  
171 *Laricio* Poir. Europa austr.  
et or., Asia occ.  
172 *longifolia* Roxb. Reg. Hi-  
mal.



- 173 Pinus Pinea L i n n. Reg. medit.
- 174 —var. fragilis P a r l.
- 175 pyrenaica L a p e y r. Europa austr. et or.
- 176 Sequoia sempervirens E n d l. California.
- 177 Taxodium mucronatum T e n. Mexico.
- 178 Taxus baccata L i n n. Europa et Asia sept.
- 179 Thuja gigantea N u t t. America bor. occ.
- 180 occidentalis L i n n. Am. bor., Sibiria.
- 181 —var. meldensis Q u e t i e r.
- 182 —var. Mentziesii D o u g l.
- 183 orientalis L i n n. China, Japon.
- 184 —var. aurea H o r t.
- 185 —var. australis B o s c.
- 186 —var. pyramidalis T e n.

**Gnetaceae.**

- 187 Ephedra altissima D e s f. Africa bor.

**Monocotyleae.**

**Alismaceae.**

- 188 Alisma parnassifolium B a s s i, Europa.
- 189 \*Plantago L i n n. Europa, Asia, Am. et Ocean. bor. et austr.
- 190 —var. arcuatum M i c h.
- 191 —var. lanceolatum S c h.

- 192 Sagittaria lancifolia L i n n. America.
- 193 sagittifolia L i n n. Europa, Amer. bor.

**Amaryllidaceae.**

- 194 Agave attrovirens (Salmiana) K a w. var. Whitakeri R o s s. Mexico.
- 195 asperrima J a c o b. Texas.
- 196 coespitosa T o d. Mexico.
- 197 candelabrum T o d. Hort. Pan.
- 198 densiflora H o o k. Mexico.
- 199 filifera. S a l m. D y c k. Mexic.
- 200 Ghiesbreghtii L e m. Mexico.
- 201 horrida L e m. var. grandidentata H o r t. Mexico.
- 202 Ixtly K a r w. var. rigida B a k. Mexico.
- 203 Kerchowi L e m. Mexico.
- 204 lophantha S c h i e d. Mexico.
- 205 —var. caerulescens S a l m. D y c k.
- 206 macrantha T o d. Mexico.
- 207 micracantha S. D y c k. Mexico.
- 208 polyacantha H a w. Mexico
- 209 rovelliana T o d. Hab?
- 210 sisalana P e r r. Yucatan.
- 211 Alstroemeria Peregrina L i n n. Peruvia, Chili.
- 212 Amaryllis Belladonna L i n n. Prom. b. Spei.
- 213 —var. major H. P a n.
- 214 —var. minor. H. P a n.
- 215 —var. purpurea major H. P a n.
- 216 Clivia nobilis L i n d l. Afr. austr.
- 217 Crinum asiaticum L i n n. As. trop.



- 218 *Fourcraea altissima* T o d. (bulb.)  
America.
- 219 *demeuliniana* J a c o b. Me-  
xico.
- 220 *elegans* T o d. (bulb.) Mexico.
- 221 *pubescens* T o d. (bulb.) A-  
merica trop.
- 222 *Hippeastrum vittatum* H e r b.  
Peruvia.
- 223 *Hypoxis erecta* L i n n. Am.  
sept.
- 224 *villosa* L i n n. Afr. austr.
- 225 *Leucojum autumnale* L i n n.  
Reg. medit.
- 226 *Narcissus pseudo-Narcissus*  
L i n n. Europa.
- 227 \**Tazzetta* L i n n. Europa,  
Asia.
- 228 *Pancreatium maritimum* L i n n.  
Reg. medit., America  
bor.
- 229 *Polyanthes tuberosa* L i n n.  
Mexico.
- 230 *Zephyranthes candida* H e r b.  
Reg. Argentina.
- 231 *robusta* H o r t.
- 232 *verecunda* H e r b. Mexico.

**Araceae.**

- 233 *Ambrosinia\* Bassi* L i n n. Eu-  
ropa.
- 234 *Amorphophallus dubius* B l m.  
India or.
- 235 *Anthurium magnificum* L i n-  
d e n. Columbia.
- 236 *pedatum* E n d l. var. *rotun-*  
*datum* H o r t. N. Granat.
- 237 *Arisarum vulgare* T a r g. Reg.  
medit.
- 238 *Arum\*italicum* M i l l. Europa,  
Reg. medit.
- 239 *Dieffembachia picta* S c h o t t.  
Brasil.

- 240 *Richardia africana* K t h. Africa.  
austr.

**Bromeliaceae.**

- 241 *Acanthostachys strobilacea*  
L i n k. Brasilia.
- 242 *Aechmaea coelestis* E. M o r r.  
America trop.
- 243 *suaveolens* K n o w. et V e-  
s t e k. Brasilia.
- 244 *Billbergia grandiflora* H o r t.
- 245 *modesta* H o r t.
- 246 *speciosa* T h n b g. Brasilia.
- 247 *vittata* B r o n g n. Brasilia.
- 248 *zebrina* L i n d l. Brasilia.
- 249 *Dyckia brevifolia* B a k. Bra-  
silia.
- 250 *rariflora* S c h l t z. fil. Bra-  
silia.
- 251 —var. *remotiflora* O t t o et  
D i e t r. Uruguay.
- 252 *Pitcairnia recurvata* C. K o c h.  
Brasilia.
- 253 *xanthocalyx* M a r t. Brasi-  
lia.
- 254 *Puya recurvata* C. K o c h. Bra-  
silia.

**Commelinaceae.**

- 255 *Aneilema Forskolei* K t h. A-  
byssinia.
- 256 *Commelina bengalensis* L i n n.  
Africa trop.
- 257 *communis* L i n n. China.
- 258 *nudiflora* L i n n. Reg. trop.
- 259 *scabra* B t h. Mexico.
- 260 *tuberosa* L i n n. Mexico.



261 *Rhæo discolor* H a n e e. Me-  
xico

262 —var. *lineata* H o r t.

263 *Tinantia fugax* S c h i e d w.  
America trop.

✓264 *Tradescantia nudicaulis*  
H o r t.

265 *virginiana* L i n n. America  
bor.

### *Cyperaceae.*

266 *Carex acuta* L i n n. Europa,  
America bor.

267 *curvula* A l l. Europa.

268 *divisa* H u d s. Reg. bor.  
temp.

269 *echinata* M u r r. Reg. temp.,  
Australia.

270 *extensa* G o o d. Europa,  
Prom. b. Spei.

271 *glauca* S c o p. Europa, A-  
merica, Asia occ.

272 *Grayi* C a r e y, Am. bor.

273 *hispidula* G a u d. Helvet.

274 *japonica* T h b g. Japon.

275 *muricata* L i n n. Europa  
centr. sept., Kurdistan,  
Novo Mexico.

276 —var. *virens* (A u c t).

277 *nigricans* K i t. Europa.

278 *paniculata* L i n n. Reg. temp.

279 *pendula* H u d s. Europa me-  
rid. et Reg. medit.

280 *pseudo Cyperus* L i n n.  
Germania, Algeria, Hi-  
mal. bor., America bor.  
et sept.

281 *praecox* J a c q. Reg. bor.  
temp.

282 *punctata* G a u d. Europa  
sept. centr.

283 *scoparia* S c h k. Am. trop.

284 *sylvatica* H u d s. Europa.

285 *Cladium germanicum* S c h r.  
Reg. temp. et subtrop.,  
Japonia, Nova Hollanda,  
Ind. occ., Bras., Prom.  
b. Spei, Europa.

286 *Cyperus alternifolius* L i n n.  
Ins. Burbonia.

287 *distachyus* A l l. Cosmop.  
trop.

288 *flabelliformis* R o t t b. Alys-  
sinia.

289 *glomeratus* L i n n. Europa,  
Asia temp.

290 *laevigatus* L i n n. Cosmop.  
trop.

291 *longus* L i n n. Europ. me-  
rid. et Reg. medit., Asia  
orient.

292 *maritimus* P o i r. Afr. or.

293 \**Papyrus* L i n n. Sicilia, A-  
frica or. et occid.

294 *planifolius* R i c h. Ind. occ.

295 \**Preslii* P a r l. Reg. medit.

296 *textilis* T h b g. Africa  
austral.

297 *vegetus* W i l l d. Chili bor.,  
Mexico.

✓298 *Eleocharis ovata* R. B r. Reg.  
temp. et trop.

✓299 *Kyllingia brevifolia* R o t t b.  
Africa occ., Ind. or. et  
occ., America merid.

300 *Schoenus* \* *nigricans* L i n n.  
Europ. omn., Africa extra  
trop., Amer. (Florida et  
Pensylv).

301 *Scirpus lacustris* L i n n. Eu-  
ropa centr., Asia bor. et  
Japonia, Australia, Amer.  
sept. et centr.

302 —var. *zebrinus* H o r t.

303 *Holoschoenus* L i n n. Europa  
omnis. Asia or.

304 \*—var. *panormitanus* (P a r l.)  
Sicilia.

305 \*—var. *Parlatoris* (B i v.).  
Sicilia.



- 306 *Scirpus nodosus* Rottb. Prom.  
b. Spei, Chili, Nova Zelan.  
307 *prolifer* Rottb. Prom. b.  
Spei, Nova Hollanda.  
308 *pungens* Vahl. Europa, A-  
merica.  
309 *setaceus* Linn. Austr., Asia,  
Europa.

**Dioscoreaceae.**

- 310 *Dioscorea alata* Linn. Asia  
trop.  
311 *bonariensis* Ten. Reg. Ar-  
gentina.  
312 *bulbifera* Linn. Ind. or.,  
Nova Hollanda.  
313 *cayennensis* Lam. Cayen.  
314 *decaisneana* Carr. China.  
315 *japonica* Thbg. Japonia.  
316 *oppositifolia* Griseb.  
Brasilia.  
317 *pentaphylla* Linn. Asia  
trop.  
318 *rupicola* Kth. Africa austr.  
319 *sinuata* Vell. Brasilia.  
320 *variifolia* Kunz. Brasilia.

**Graminaceae.**

- 321 *Agropyron junceum* Beauv.  
Europa medit. et merid.,  
Caucasus, Africa bor.  
→ 322 *obtusiflorum* R. et S. Batav.  
→ 323 *Agrostis argentea* Lam. Eu-  
ropa.  
324 *canina* Linn. Amphig.  
→ 325 *Mustaphae* Steud. Africa  
bor.

- 326 *Agrostis nebulosa* Boiss.  
Hispania.  
327 *verticillata* Vill. Europa.  
→ 328 *Aira caryophyllea* Linn. Eu-  
ropa med. et austr., A-  
frica bor., Abyss, Prom.  
b. Spei, Amer. (n.).  
329 \*—var. *cupaniana* (Guss).  
Gallia, Italia et ins. adj.  
330 \*—var. *Tenori* (Guss).  
Neapolis, Sicilia, Corsica.  
→ 331 *Airopsis agrostidea* DC. Eu-  
ropa austr.  
→ 332 *Alopecurus agrestis* Linn.  
Europa med. et austr.,  
Africa bor., America et  
N. Zelanda (n.).  
333 *arundinaceus* Poir. Eur.  
bor. et or., Africa bor.,  
Asia occ.  
→ 334 *brachystachyus* Bieb. Si-  
beria.  
335 *geniculatus* Linn. Reg. bor.  
temp.  
→ 336 *Ampelodesmos \* tenax* Lk.  
Reg. medit. occ., Africa  
bo.  
337 *Andropogon distachyon* Linn.  
Reg. medit.  
338 *laniger* Desf. Oriens, Africa  
trop.  
339 \**pertusus* Willd. var. *pa-  
normitanus* (Parrl.). Si-  
cilia.  
340 *saccharoides* Sw. America  
temp. et trop.  
→ 341 *Anthistiria gigantea* Cav. Ins.  
Louzon.  
342 *Anthoxanthum aristatum*  
Boiss. Europa austr. et  
occ., Africa bor.  
343 \**ovatum* Lag. Sicilia, Lusit.,  
Hisp.  
344 *Apera spica venti* Beauv.  
Europa, Oriens.  
345 *Arthraxon ciliare* Beauv.  
Oriens, Afr. et Asia trop.,  
Australia.



- 346 *Arundinella nepalensis* Trin.  
India or.
- 347 *Arundo*\**Donax* Linn. Reg.  
medit.
- 348 —var. fol. variegatis.
- 349 \**pliniana* Tur. var. *mauritanica* (Desf.). Sicilia,  
Baetica, Africa bor.
- 350 *Avena barbata* Brot. Reg.  
medit., Asia min., Arabia.
- 351 *brevis* Roth. Hisp. et Gal-  
lia, Europa media.
- 352 \**fatua* Linn. Europa med.  
et australis, Africa bor.,  
Abyss. et prom. b. Spei,  
America (n.).
- 353 *nuda* Linn. Europa au-  
str.
- 354 —var. *flava*.
- 355 \**pratensis* Linn. Sicilia,  
Neapolis.
- 356 —var. *australis* Parl.
- 357 \**sterilis* Linn. Reg. me-  
dit.
- 358 —var. *ludoviciana* Dur.
- 359 *sativa* Linn. (Culta)
- 360 —var. *aurea*.
- 361 —var. *nigra*.
- 362 —var. *setosa*.
- 363 *Bambusa spinosa* Roxb. In-  
dia orient.
- 364 *Beckmannia erucaefolia* Hort.  
Europa, Amer. bor.
- 365 *Brachypodium distachyum* R.  
et S. Europa merid. et  
medit., Abyssinia, Aff-  
ghanistan.
- 366 \*—var. *pentastachyum* (Pr.).  
Sicilia, etc.
- 367 *japonicum* Miq. Japonia.
- 368 *pinnatum* Beauv. Reg.  
medit.
- 369 *ramosum* R. et S. var.  
*Boissierii* (Ny m.). Hispan-  
nia.
- 370 *sylvaticum* Beauv. Europa,  
Oriens.

- 371 *Briza geniculata* Thunb.  
Africa austr.
- 372 *maxima* Linn. Europa me-  
rid., Africa, Asia occ.,  
Australia.
- 373 —var. *rufa* Steud.
- 374 *minor* Linn. Orbis vetus.
- 375 *Bromus arvensis* Linn. Eu-  
ropa, Asia occ.
- 376 *adoensis* Hochst. Abys-  
sinia.
- 377 *brizaeformis* Fisch. et.  
Mey. Reg. Coucas., Per-  
sia.
- 378 *erectus* Huds. Europa, Asia  
min.
- 379 *exaltatus* Bernh. Mexico.
- 380 *macrostachys* Desf. Europa  
merid.
- 381 \*—var. *lanuginosus* (Poir.).  
Reg. medit. or.
- 382 \**madritensis* Linn. Reg.  
medit.
- 383 \**maximus* Desf. Europa  
merid.
- 384 —var. *Gussonii* (Parl.). Reg.  
medit. or.
- 385 *mollis* Linn. Europa omn.,  
Asia occ., Africa bor.
- 386 *patulus* Mert. et Koch.  
Europa, Oriens.
- 387 *racemosus* Linn. Californ.
- 388 *rigidus* Roth. Europa, Reg.  
medit.
- 389 *rubens* Linn. Reg. medit.
- 390 *scabratus* Link. Italia.
- 391 *secalinus* Linn. Reg. me-  
dit., Asia bor.
- 392 *squarrosus* Linn. Europa  
austr., Asia occ., Africa  
bor.
- 393 *Tacna* Steud. Peruvia.
- 394 \**tectorum* Linn. Europa,  
Oriens, Asia bor.
- 395 *unioloides* H. B. et K. Amer.  
austr.



- 396 *Cenchrus alopecuroides* P r e s l.  
America austr.
- 397 *echinatus* L i n n. Cosmop.  
trop.
- 398 *pungens* H. B. et K. Pe-  
ruvia.
- 399 *tribuloides* L i n n. Am.  
bor.
- 400 *Chaetium bromoides* B t h.  
Mexico.
- 401 *Chaeturus fasciculatus* L i n k.  
Hispania.
- 402 *Chloris barbata* S w. Reg.  
trop.
- 403 *Coix\*lacryma-Jobi* L i n n.  
Sicilia, India.
- 404 *Corynephorus canescens*  
B e a u v. Europa austr.
- 405 *Cutandia maritima* B e n t h.  
Reg. medit.
- 406 *Cynosurus cristatus* L i n n.  
Europa, Reg. Cauc.
- 407 *echinatus* L i n n. Europa,  
Oriens.
- 408 *elegans* D e s f. Reg. medit.
- 409 *Dactylis\*glomerata* L i n n.  
Europa omn.
- 410 —var. *glaucescens* W i l l d.
- 411 *Danthonia airoides* N e e s.  
Africa austr.
- 412 *provincialis* D C. Europa  
austr.
- 412? *Desmazeria\*sicula* D u m. Eu-  
ropa.
- 414 *Deschampsia caespitosa* B e-  
a u v. Europa, Asia, Ta-  
smania, America.
- 415 *juncea* B e a u v. Europa,  
Am. bor.
- 416 *sericea* H o r t.
- 417 *Diarrhena americana* B e a u v.  
Amer. bor.
- 418 *Dinebra arabica* J a c q. Afric.  
trop., India or.
- 419 *Echinaria capitata* D e s f.  
Reg. medit.
- 420 *Eleusine aegyptiaca* D e s f.  
Cosmop. trop.
- 421 *coracana* G a e r t n. Aegypt.,  
India or., America.
- 422 *indica* G a e r t n. Cosmop.  
trop. et subtrop.
- 423 *oligostachya* L i n k. Bra-  
silia.
- 424 *Tocussa* F r e s. Abyssinia.
- 425 *Elymus sabulosus* B i e b.  
Caucasus, Rossia austr.
- 426 *Eragrostis aegyptiaca* D e l.  
Africa bor.
- 427 *major* H o r t. Reg. trop. et  
subtrop.
- 428 *pilosa* B e a u v. Orbis bor.  
et austr.
- 429 *Erianthus Ravennae* B e a u v.  
Reg. medit., Asia occ.,  
Africa bor., Jamaica.
- 430 —var. *Maddeni* H o r t.
- 431 —var. *violacea* H o r t.
- 432 *Festuca ampla* E c k l. Hisp.
- 433 *arundinacea* V i l l. Europa  
bor.
- 434 *\*ciliata* P e r s. Europa, O-  
riens.
- 435 *delicatula* L a g. Lusit., Hisp.
- 436 *gigantea* V i l l. Europa, Asia  
occ., Africa trop.
- 437 *\*hemipoa* D e l. Europa au-  
str., Sicilia, Afr. bor.
- 438 *laxa* H o r t. Alpes austro-  
orientales.
- 439 *ligustica* B e r t. Italia.
- 440 *montana* S t e u d. Hispan.
- 441 *Myuros* L i n n. Europa, A-  
merica, Asia trop.
- 442 *ovina* L i n n. Reg. temp. et  
arct.
- 443 —var. *duriuscula* L i n n.
- 444 —var. *glauca* L a m.
- 445 —var. *indigesta* B o i s s.
- 446 *Poa* K u n t h. Europa au-  
str.
- 447 *\*rigida* K u n t h. Europa.  
austr., Afr. bor.



- 448 *Festuca spectabilis* J a n. Italia sept., Tyrolia austr. or.  
 449 *Gastridium australe* B e a u v. Reg. medit.  
 450 *Gaudinia fragilis* B e a u v. Reg. medit.  
 451 *Glyceria procumbens* D u m. Europa, Mesopot.  
 452 *vahliana* T. F r i e s. Reg. arct.  
 453 *Gynerium argenteum* N. ab E. Brasilia.  
 454 *Heleochloa alopecuroides* H o s t. Reg. medit.  
 455 *Heteropogon\*hirtus* P e r s. Europa omnis, Afr. bor. trop. et austr., As. or., America.  
 456 *Holcus lanatus* L i n n. Hisp., Lusit.  
 457 *mollis* L i n n. Europa.  
 458 *Hordeum bulbosum* L i n n. Reg. medit.  
 459 *distichon* L i n n. Cult.  
 460 *hexasticon* L i n n. Cult.  
 461 *jubatum* L i n n. Amer. bor.  
 462 *maritimum* W i t h. Europa, Africa bor., Oriens.  
 463 *\*murinus* L i n n. Europa bor. temp.  
 464 *trifurcatum* J a c q. Cult.  
 465 *vulgare* L i n n. Cult.  
 466 —var. *nigrum*. (W i l l d.).  
 467 —var. *pallidum* A u c t.  
 468 *Koeleria hirsuta* G a u d. Eur.  
 469 *phleoides* W i l l d. var. *grandiflora* B o i s s. Syria.  
 470 *Lagurus\*ovatus* L i n n. Europa austr., Afr. bor.  
 471 *Lamarkia\*aurea* M n e h. Europa austr., Abyss., California.  
 472 *Leptochloa mucronata* K t h. America sept.  
 473 *Lepturus cylindricus* T r i n. Reg. bor. et austr.  
 474 *incurvatus* T r i n. Reg. bor. austr.  
 475 *Lolium multiflorum* L a m. Gallia.  
 476 *\*perenne* L i n n. Europa, Asia, America.  
 477 *scabrum* P r e s l. Peruvia, Chili.  
 478 *temulentum* L i n n. Europa, Asia, America, Nova Hollandia.  
 479 *Melica altissima* L i n n. Europa austr., bor.  
 480 *\*ciliata* L i n n. Europa, Asia extratr. occ., Afr. bor.  
 481 *\*—var. nebrodensis*(P a r l.). Sicilia, Oriens.  
 482 *Miscanthus sinensis* A n d e r s. China, Japonia, etc.  
 483 —var. *fol. variegatis*.  
 484 —var. *fol. zebrinis*.  
 485 *Muhlenbergia alpestris* T r i n. Sibiria.  
 486 *gymnostyla* N e e s. ex h. Vratisl.  
 487 *japonica* S t e u d. Japon.  
 488 *mexicana* T r i n. Am. bor.  
 489 *Oryza sativa* L i n n. Italia (cult), Asia, America, Africa.  
 490 —var. *rufibarbis* H o r t.  
 491 *Oryzopsis multiflorum* B e a u v. Europa, Sibiria.  
 492 *paradoxa* N u t t. Europa.  
 493 *Panicum coloratum* L i n n. Africa bor., Austr., America sept.  
 494 *\*compressum* B i v. Sicilia.  
 495 *crus-Galli* L i n n. Omnis terr. orbis.  
 496 *foliosum* W a l l. Burma.  
 497 *maximum* J a c q. Geront. trop.  
 498 *miliaceum* L i n n. Reg. calid.



- 499 *Panicum plicatum* L a m. Ind.  
or., Ins. Mascar.
- 500 —var. fol. arg. marg.
- 501 *Teneriffae* R. B r. Reg.  
medit., Oriens.
- 502 *virgatum* L i n n. Amer.  
sept.
- 503 *Paspalum dilatatum* P o i r.  
Brasilia.
- 504 *lentiferum* L a m. Carolina.
- 505 *Pennisetum cōmpresum* R.  
B r. Ind. or., N. Holl.,  
Pr. b. Spei.
- 506 *distylum* G u s s. Africa bor.
- 507 *hirsutum* N e e s. Brasilia.
- 508 *latifolium* S p r. Reg. Arg.
- 509 *macrurum* T r i n. Prom. b.  
Spei.
- 510 *villosum* R. B r. Abyssinia.
- 511 *Phaenosperma globosa* M a u r o,  
China.
- 512 *Phalaris canariensis* L i n n.  
Europa, Afric. bor.
- 513 *caerulescens* D e s f. Reg.  
medit.
- 514 *minor* R e t z. Europa, Ae-  
gypt., Prom. b. Spei.
- 215 *paradoxa* L i n n. Italia,  
Gallia, Asia or.
- 516 *tuberosa* L i n n. Reg. me-  
dit.
- 517 *Phleum asperum* J a c q. Eu-  
ropa, Oriens.
- 518 *pratense* L i n n. Reg. bor.  
temp.
- 519 *tenue* S c h r a d. Europa  
austr. Oriens.
- 520 *Phragmites communis* L i n n.  
Europa, Asia, America,  
Nova Holl.
- 521 *Poa abyssinica* J a c q. Abyss-  
inia.
- 522 \**annua* L i n n. Cosmop.
- 523 *bulbosa* L i n n. Europa,  
Asia or.
- 524 *compressa* L i n n. Reg. bor.  
temp.
- 525 *Polypogon interruptus* H. B.  
et K. Am. austr.
- 526 \**maritimus* W i l l d. Europa  
austr.
- 527 \**monspeliensis* D e s f. Euro-  
pa austr., Afr. bor. au-  
str., Chili.
- 528 *Rottboellia fasciculata* H c k l.  
Reg. medit., Africa or. et  
capensis, America trop.  
et subtr.
- 529 *Secale cereale* L i n n. Oriens.
- 530 *Setaria glauca* B e a u v. Eu-  
ropa, Asia temp.
- 531 *italica* B e a u v. Reg. trop.  
et subtrop. (cult.).
- 532 *macrochaeta* S p r e n g. In-  
dia orient.
- 533 \**verticillata* B e a u v. Co-  
smop.
- 534 *Sorghum halapense* P e r s.  
Reg. calid.
- 535 *vulgare* P e r s. Reg. trop.  
et subtrop., (cult.pl.var.).
- 536 —var. *cernuum* W i l l d. ex  
Massaua.
- 537 *Spartina Schreberi* G m e l.  
America bor.
- 538 *Stipa barbata* D e s f. Reg.  
medit.
- 539 *Calamagrostis* W h l b g.  
Europa austr.
- 540 *gigantea* L i n k. Lusit.
- 541 *intricata* G o d r. Hab?
- 542 *papposa* N. ab E. Monte-  
video.
- 543 *pennata* L i n n. Europa, Asia,  
America.
- 544 \**tortilis* D e s f. Eupora.  
austr., Afr. bor., Prom.  
b. Spei.
- 545 *utilis* D e s f. ex horto Ber-  
nensi.
- 546 *Triodia cupre* J a c q. Am. bor.
- 547 *Tripsacum dactyloides* L i n n.  
Am. sept.
- 548 *Trisetum pratense* P e r s.  
Reg. bor. temp.



- 549 *Triticum bicornis* F o r s k.  
Aegypt., Siria.
- 550 *ciliare* T r i n. China.
- 551 *cylindricum* C e s. P a s s.  
et G i b. Europa.
- 552 *dicoccum* S c h r a n k. Eu-  
ropa (cultum).
- 553 *monococcum* L i n n. Taur.  
Cauc.
- 554 *ovatum* R a s p. Reg. medit.
- 555 *polonicum* L i n n. (Cult.).
- 556 *pungens* L i n n. Tauria.
- 557 *Spelta* L i n n. cult.
- 558 —var. *aestivum* (J o r d. pr.  
sp.).
- 559 —var. *coerulescens* (J o r d.).
- 560 —var. *dasyanthum* (J o r d.).
- 561 —var. *leonatum* (J o r d.).
- 562 —var. *Seringei* (J o r d.).
- 563 *ventricosum* C e s. P a s s.  
et G i b. Europa.
- 564 \**villosum* B e a u v. Europa  
austr., Asia or., etc.
- 565 *vulgare* V i l l. Cult.
- 566 —var. *durum* (Desf.).
- 567 —var. *pruinatum* (Horn.).
- 568 —var. *turgidum* (L i n n.).
- 569 *Urachne parviflora* T r i n.  
Europa austr., Sibiria.
- 570 *Zea Mays* L i n n. Paraguay;  
ubicumque culta.
- 571 —var. *fol. varieg.*
- 572 —var. *minor*. G m e l.
- 573 —var. *saccharata* S t u r t e v.
- 574 —var. \* f. *lilacina*.
- 575 —var. \* f. *rubra*.

**Haemodoraceae.**

- 576 *Ophiopogon intermedius* D o n.  
Nepal.
- 577 *japonicus* K e r. Japonia,  
China, Himalaya.

- 578 *Ophiopogon Jaburan* L o d d.  
Japonia.
- 579 —var. *fol. aureo-marginatis*.
- 580 *spicatus* K e r. Japonia,  
China.
- 581 —var. *fol. striatis*.
- ✓ 582 *Wallichianum* H o r t.
- 583 *Sansevieria guineensis* W i l l d.  
Guinea, Abyssinia, Ye-  
men.
- ✓ 584 *javanica* B l u m. Java, Prom.  
b. Spei.

**Iridaceae.**

- 585 *Antholyza aethiopica* L i n n.  
Prom. b. Spei.
- 586 —var. *praealta* (D e l. in Re-  
douté).
- 587 \**bicolor* G a s p a r. Prom. b.  
Spei, sed nunc apud nos  
indigenata.
- 588 *Babiana angustifolia* S w e e t.  
Prom. b. Spei
- 589 *punctata* K l a t t. Prom. b.  
Spei.
- 590 *rubro-cyanea* K e r-G a w l.  
Prom. b. Spei.
- 591 —var. *albiflora*.
- 592 *stricta* K e r-G a w l. Prom.  
b. Spei.
- 593 *sulphurea* K e r. Afr. austr.
- 594 *Belamcanda punctata* M o e n c h.  
China.
- 595 *Crocus* \**biflorus* M i l l. Europ.,  
Tauria.
- 596 \**longiflorus* R a f. Reg. Ins.  
medit.
- 597 *sativus* L i n n. Graecia,  
Asia min.
- 598 *zonatus* J. G a y. Asia  
min.



- 599 *Freesia Leichtlini* Klatt.  
Prom. b. Spei.
- 600 *refracta* Klatt. Prom. b.  
Spei.
- 601 —var. *albiflora* Hort.
- 602 —var. *odorata* Eckl.
- 603 *Gladiolus byzanthinus* Mill.  
Reg. medit.
- 604 *blandus* Ait. Africa austr.
- 605 *gandavensis* V. Houtt.  
Hybrid.
- 606 *ramosus* Paxt. Hybr.
- 607 \**segetum* Ker-Gawl. Reg.  
medit.
- 608 *tristis* Linn. Prom. b.  
Spei.
- 609 *Homeria collina* Vent. Prom.  
b. Spei.
- 610 —var. *aurantiaca* Sweet.
- 611 *Iris*\**alata* Poir. Europa  
austr., Africa bor.
- 612 *Chamaeiris* Bertol. Eu-  
ropa austr.
- 613 *Clarkey* Baker, Hab?
- 614 *ensata* Thunb. Reg.  
Himal., As. bor.
- 615 *foetidissima* Linn. Europa  
centr. et merid., Asia  
occ., Ins. Fortunatae.
- 616 *lutescens* Lam. Europa me-  
dit.
- 617 —var. *Statellae* Tod.Hort.  
Pan.
- 618 *neglecta* Parl. Hab?
- 619 *pallida* Lam. Europa me-  
rid.
- 620 —var. *australis* Tod. Sicilia.
- 621 *pseudo-Acorus* Linn. Eu-  
ropa tota, Syria, Africa  
bor.
- 622 *pumila* Linn. Europa, Asia  
bor.
- 623 \**sicula* Tod. (*Moraea sicula*  
Tod.) Sicilia.
- 624 *Sisyrinchium* Linn. Reg.  
medit., Oriens, Afghan.
- 625 *spuria* Linn. Europa.
- 626 *Iris variegata* Linn. Eu-  
ropa.
- 627 *longifolia* Lam. Prom. b.  
Spei.
- 628 *maculata* Linn. Afr. austr.
- 629 *monadelpha* Delar. Prom.  
b. Spei.
- 630 *paniculata* Delar. Prom.  
b. Spei.
- 631 *scariosa* Thunb. Africa  
austr.
- 632 —var. *albiflora* Hort.
- 633 —var. *atropurpurea* Hort.
- 634 *Lapeirousea cruenta* Lindl.  
Prom. b. Spei.
- 635 *Libertia formosa* Gr. h. Chili.
- 636 *ixioides* Spr. Nov. Zel.
- 637 *Melasphaerula graminea* Ker.  
Prom. b. Spei.
- 638 *Moraea iridioides* Linn. Afr.  
austr.
- 639 *Montbretia meriana* Hort.
- 640 *Romulea*\**Bulbocodium* S. et.  
M. Reg. medit., Gallia  
occ., Asia min., Algeria.
- 641 —var. *grandiflora*(Tin).Ital.
- 642 *candida* Ten. Prom. b.  
Spei.
- 643 *Columnae* Seb. et Maur.  
Reg. medit.
- 644 *cruciata* Eckl. Prom. b.  
Spei.
- 645 *ligustica* Parl. Liguria, Cor-  
sica.
- 646 \**Linaresii* Parl. Ital.,  
Graecia.
- 647 *longifolia* Bak. Africa au-  
str.
- 648 *purpurascens* Ten. Reg. me-  
dit.
- 649 *rosea* Eckl. Prom. b. Spei.
- 650 *Sisyrinchium bermudianum*  
Linn. Ins. Berm.
- 651 *Californicum* Dryand. Ca-  
lifornia.
- 652 *chilense* Hook. Am. trop.
- 653 *graminifolium* Lindl. Chili.
- 654 —var. *foliis glabris*.



- 655 *Sisyrinchium iridifolium* H. B.  
et K. Amer. trop.  
656 *tenuifolium* H u m e t  
B o m p l. Mexico.  
657 *Sparaxis bulbifera* K e r. (pl.  
var.). Prom. b. Spei.  
658 *grandiflora* K e r. (pl. var.).  
Prom b. Spei.  
659 *tricolor* K e r. (pl. var.).  
Prom. b. Spei.  
660 *Tritonia crocata* K e r. (pl.  
var.). Prom. b. Spei.  
661 *deusta* K e r - G a w l. Prom.  
b. Spei.  
662 *fenestrata* K e r - G a w l.  
Prom. b. Spei.  
663 *miniata* K e r. Prom. b. Spei.  
664 *rosea* R. B r. Prom. b. Spei.

**Juncaceae.**

- 665 *Juncus \*acutus* L i n n. Eu-  
ropa, Africa bor.  
666 \* — var. *multibracteatus*  
(T i n.). Europa austr.  
667 *balticus* W i l l d. Europa bor.  
668 *bufonius* L i n n. Amphig.  
669 *compressus* J a c q. Europa,  
Caucasus, Altaf.  
670 *effusus* L i n n. Amphig.  
671 \**Fontanesii* G a y. Gallia  
merid., Barbaria, Italia  
(Sard., Sicilia).  
672 *Gerardi* L o i s. Europa,  
excl. Hisp.  
673 *glaucus* E h r b. Europa.  
674 *heterophyllus* D u f. Europa  
austr.  
675 *hybridus* B r o t. Europa,  
Gallia, Italia.  
676 *lamprocarpus* E h r h. Reg.  
bor. et trop.  
677 *pallidus* R. B r. Austr., N.  
Zelanda.

- 678 *Juncus prismatocarpus* R. B r.  
Australia.  
679 *squarrosus* L i n n. Europa.  
680 *striatus* S c h o u s b. Reg.  
medit. austr.  
681 *subulatus* F o r s k. Reg.  
medit.  
682 *supinus* M n c h. Europa  
omnis.  
683 *Prionium Palmita* M e y. Prom.  
b. Spei.  
684 *Xerotes longifolia* R. B r. Au-  
stralia.

**Juncaginaceae.**

- 685 *Triglochin bulbosa* L i n n.  
Europa, Africa.

**Liliaceae.**

- 686 *Agapanthus umbellatus* H e r i t.  
Prom. b. Spei.  
687 — var. *albiflorus* H o r t.  
688 *Albuca altissima* J a c q. Prom.  
b. Spei.  
689 — var. *cornuta* (D C.)  
690 *aurea* J a c q. Prom. b. Spei.  
691 *fastigiata* D r y a n d. Prom.  
b. Spei.  
692 *Mac Donaldi* H o r t.  
693 *tenuifolia* B a k. Afr. austr.  
694 *Allium Ampeloprasum* L i n n.  
Europa austr., Africa  
bor., Oriens.  
695 *carinatum* L i n n. Europa.  
696 *Chamaemoly* L i n n. Reg.  
medit.



- 697 *Allium flavum* L i n n. Europa,  
Oriens.
- 698 *Gasparrinii* G u s s. Europa.
- 699 *maritimum* T o r r. Califor.
- 700 *neapolitanum* C y r. Reg.  
medit.
- 701 *oleraceum* L i n n. Europa.
- 702 *Pallasii* M u r r. Sibiria.
- 703 *poliphyllum* K a r. et K i r.  
Turkest.
- 704 *Scorodoprasum* L i n n. Eu-  
ropa, Reg. Cauc.
- 605 *\*siculum* U c r. Sicilia, Sar-  
dinia.
- 706 *sphaerocephalum* L i n n.  
Europa.
- 707 —var. *arvense* G u s s.
- 708 *\*subhirsutum* L i n n. Eur.  
austr., Africa bor.
- 709 *tenuifolium* F r i v a l d. Eu-  
ropa.
- 710 *trifoliatum* C y r. Europa, O-  
riens.
- 711 *triquetrum* L i n n. Europa  
occ. et Africa bor.
- 712 *\*vernale* T i n. Europa austr.,  
Asia min.
- 713 *victoriale* L i n n. Europa,  
Cauc., Sicilia.
- 714 *Aloë abissinica* L a m. Abys-  
sinia.
- 715 *arborescens* M i l l. Prom. b.  
Spei.
- 716 *bortiana* A. T e r r. Abys-  
sinia.
- 717 *brevifolia* M i l l. Prom b.  
Spei.
- 718 *caesia* S a l m - D y c k. Prom.  
b. Spei.
- 719 *commutata* T o d. Hort. Pan.
- 720 *echinata* W i l l d. Prom. b.  
Spei.
- 721 *elegans* T o d. Hort. P a n.
- 722 *incurva* H a w. Prom. b. Spei.
- 723 *latifolia* H a w. Prom. b.  
Spei.
- 724 *macrocarpa* T o d. Abys-  
sinia.
- 725 *Aloë obscura* M i l l. Prom. b.  
Spei.
- 726 —var. *intermedia* H o r t.
- 727 —var. *maculata* D e s f.
- 728 —var. *picta* T h u n b g.
- 729 *Paxii* A. T e r r. Hort. Pan.
- 730 *pendens* F o r s k. Arabia.
- 731 *percrassa* T o d. Hort. Pan.
- 732 *Saponaria* H a w. Prom. b.  
Spei.
- 733 *Schimperi* T o d. Abyssinia.
- 734 *striata* H a w. Prom. b.  
Spei.
- 735 *supralaevis* H a w. Prom. b.  
Spei.
- 736 *Todari* B o r z i, Hort. Pan.
- 737 *Ueria* A. T e r r. Hort. Pan.
- 738 *umbellata* D C. Prom. b.  
Spei.
- 739 *vera* L i n n. Reg. medit.
- 740 *Anthericum undulatum* J a c q.  
Prom. b. Spei.
- 741 *Arthropodium paniculatum* R.  
B r. Austral.
- 742 *Asparagus acutifolius* L i n n.  
Reg. medit.
- 743 *medeoloides* T h n b g. Prom.  
b. Spei.
- 744 *\*officinalis* L i n n. Europa  
merid. et media, Asia,  
Africa bor.
- 745 *Sprengeri* R e g e l. Hort.  
Damm.
- 746 *Asphodeline\*lutea* R e h b. Reg.  
medit. or., Algeria.
- 747 *Asphodelus\*fistulosus* L i n n.  
Reg. medit.
- 748 *microcarpus* V i v. Reg. me-  
dit., Ins. Canariae.
- 749 —var. *ramosus* L i n n. Eu-  
ropa austr.
- 750 *Aspidistra elatior* B l u m e,  
Japon.
- 751 *Bowiera volubilis* H a w. Afr.  
austr.
- 752 *Brodiaea laxa* S. W a t s.  
Amer. bor. occ.



- 753 *Brodiaea peduncularis* S. W a t s.  
California.
- 754 *stellaris* S. W a t s. Amer.  
bor. occ.
- 755 *Bulbine annua* W i l l d. A-  
frica austr.
- 756 *Bulbinopsis semibarbata* B o r-  
z i. Nova Holl.
- 757 *Calliproa albida* B o r z i. N.  
Holl.
- 758 *Camassia esculenta* L i n d l.  
Am. bor. occ.
- 759 *Fraseri* T o r r. America bor.  
or.
- 760 *Chlorophytum nepalense*  
B a k. Reg. Himal.
- 761 — var. *foliis variegatis*.
- 762 *marklayanum* H o r t. Hab?
- 763 *Colchicum \*autumnale* L i n n.  
Europa.
- 764 *montanum* L i n n. Reg.  
medit.
- 765 — \* var. *Valery* T i n. Si-  
cilia.
- 766 *Convallaria majalis* L i n n.  
Europa, Asia, Am. bor.
- 767 *Cardyline indivisa* S t e u d.  
Nova Hollanda.
- 768 — var. *latifolia* H o r t. Pan.
- 769 *stricta* E n d l. Australia.
- 770 *Danae Laurus* M e d i c. Grae-  
cia, As. min., Persia,  
etc.
- ◁ 771 *Dasyilirion acrotrichum* Z u c c.  
Mexico.
- ◁ 772 *glaucophyllum* H o o k. Me-  
xico.
- 773 *Dianella coerulea* S i m. var.  
*graminifolia* (K t h.). Ta-  
smania.
- 774 *Doryanthes excelsa* C o r r. Au-  
stralia.
- 775 *Dracaena Draco* L i n n. Ind.  
or., Ins. Canar.
- 776 — var. *spectabilis* H o r t.  
Pan.
- 777 *nutans* E n d l. Austra-  
lia.
- 778 *Dracaena reflexa* L a m. Ins.  
Masc.
- 779 *Eremurus spectabilis* B i e b.  
Asia minor, Persia.
- ◁ 780 *Eucomis punctata* A i t. Prom.  
b. Spei.
- 781 — var. *striata* (D o n.) l. c.
- 782 *Fritillaria \*messanensis* R a f.  
Sicilia, Ins. Jonicae,  
Graecia, Creta.
- 783 *Funkia ovata* S p r. Japonia.
- ◁ 784 — var. *fol. variegatis*.
- 785 *sieboldiana* H o o k. Japonia.
- 786 *Galtonia candicans* D e s n.  
Prom. b. Spei.
- 787 *Gasteria acinacifolia* H a w.  
Prom. b. Spei.
- 788 — var. *dextrorsa* H o r t.
- 789 — var. *venusta* H a w.
- 790 *brachyphylla* H a w. Prom.  
b. Spei.
- 791 *carinata* D u v. Prom. b.  
Spei.
- 792 *decipiens* H a w. Prom. b.  
Spei.
- 793 *intermedia* H a w. Prom. b.  
Spei.
- 794 *laetepunctata* H a w. Prom.  
b. Spei.
- 795 *multipunctata* H o r t. Hab?
- 796 *obtusifolia* H a w. Prom. b.  
Spei.
- 797 *trigona* H a w. Prom. b.  
Spei.
- 798 *verrucosa* D u v a l. Prom.  
b. Spei.
- 799 *Geitonoplesium cymosum* A.  
C u n n. Australia, Ins.  
Pacif.
- 800 *Haworthia attenuata* H a w.  
Prom. b. Spei.
- 801 — var. *clariperla* (H a w).
- 802 *cymbiformis* D u v a l. Prom.  
b. Spei.
- 803 *denticulata* H a w. Prom. b.  
Spei.



- 804 *Haworthia fasciata* H a w. Prom.  
b. Spei.
- 805 *hybrida* H a w. Prom. b.  
Spei.
- 806 *margaritifera* H a w. Prom.  
b. Spei.
- 807 —var. *granata* (H a w.).
- 808 —var. *semimargaritifera*  
(H a w.).
- 809 *planifolia* H a w. Prom. b.  
Spei.
- 810 *Krausei* H o r t. Hab?
- 811 *Reinwardtii* H a w. Prom. b.  
Spei.
- 812 *Radula* H a w. Prom. b.  
Spei.
- 813 *rugosa* B a k. Prom. b.  
Spei.
- 814 *subulata* B a k e r, Prom. b.  
Spei.
- 815 *tessellata* H a w. Prom. b.  
Spei.
- 816 *Hemerocallis flava* L i n n. Si-  
beria, Europa centr. et  
Reg. dan.
- 817 *Hyacinthus amethystinus*  
L i n n. Hisp., Gallia me-  
rid., Croatia, Bosnia.
- 818 —var. *albiflorus* H o r t.
- 819 *ciliatus* C y r i l l. Europa,  
Africa bor., Oriens.
- 820 *corymbosus* L i n n. Prom.  
b. Spei.
- 821 \**dubius* G u s s. Italia, Si-  
cilia, Dalm., Graecia,  
Creta; Africa bor.
- 822 *orientalis* L i n n. Reg. me-  
dit.
- 823 \**romanus* L i n n. Reg. me-  
dit., Cypros.
- 824 *spicatus* S i b t h. et S m.  
Graecia.
- 825 *Kniphofia aloides* M n c h.  
Prom. b. Spei.
- 826 *Lachenalia Cami* L e i c h t l.  
Hab?
- 827 *tricolor* J a c q. Prom. b.  
Spei.
- 828 *Lachenalia tricolor*. J a c q.
- 829 var. *fol. immaculatis* H o r t.
- 830 —var. *luteola* J a c q.
- 831 —var. *quadricolor* J a c q.
- 832 *Lilium candidum* L i n n. Eu-  
ropa austr., Transcauc.,  
Syria.
- 833 *Massonia angustifolia* L i n n.  
fil. Prom. b. Spei.
- 834 *Milla uniflora* R. G r a h. Reg.  
Argentina.
- 835 —var. *conspicua* B a k e r.
- 836 —var. *violacea* K u n t h.
- 837 *Muscari albovirens* (Botryan-  
thus *albovirens* T o d. N.  
gen. 76). H. P a n.
- 838 *armeniaceum* L i c h t l. Asia  
min.
- 839 *breviscopum* T o d. H. Pan.
- 840 *comosum* M i l l. Europa  
merid., Africa borealis,  
Asia occ.
- 841 —var. *monstruosum* H o r t.
- 842 *dilutum* B a k. Hab?
- 843 *graecum* B o i s s. Graecia.
- 844 *lingulatum* B a k. As. min.
- 845 *neglectum* G u s s. Europa  
merid., Africa bor., Asia.
- 846 *pallens* F i s c h. Reg. Cauc.
- 847 *racemosum* M i l l. Byzan-  
tium, Asia min.
- 848 —var. *atlanticum* B o i s s.
- 849 —var. *commutatum* H o r t.
- 850 *szowitzianum* B a k e r, Per-  
sia, Reg. Cauc.
- 851 *Nolina longifolia* H e m s l.  
Mexico.
- 852 *recurvata* H e m s l. Mexico,  
Gallia merid., America,  
Africa.
- 853 *Nothoscordum fragrans* B t h.  
America, Africa.
- 854 *Ornithogalum comosum*  
L i n n. Europa merid. or.
- 855 —var. *contortum* (T e n.).  
Neapolis.
- 856 *graminifolium* T h u b g.  
Prom. b. Spei.



- 857 *Ornithogalum montanum* T e n.  
Europa austr., Oriens.
- 858 —var. *byzantinum*  
S t r a n g. Oriens.
- 859 *nanum* S i b t h. Graecia,  
Asia. min.
- 860 \**narbonense* L i n n. Reg.  
medit.
- 861 *neglectum* P a r l. Europa.
- 862 *orthophyllum* T e n. Italia.
- 863 *scilloides* J a c q. Prom. b.  
Spei.
- 864 \**tenuifolium* G u s s. Gallia.  
merid., Italia, Sicilia,  
Graecia.
- 865 *thyrsoides* J a c q. Prom. b.  
Spei.
- 866 *umbellatum* L i n n. Europa  
et Reg. medit., Africa  
bor., America bor.
- 867 *Phormium tenax* F o r s t. N.  
Zeland.
- 868 —var. *fol. variegatis*.
- 869 *Polygonatum officinale* A l l.  
Europa, Caucas., Altai.
- 870 *Reineckia carnea* K u n t h.  
China, Japon.
- 871 *Rohdea japonica* R o t h. Ja-  
ponia.
- 872 —var. *fol. variegatis*.
- 873 *Ruscus \*aculeatus* L i n n.  
Africa bor., Asia occ.,  
Europa medit. et austr.
- 874 *hypoglossum* L i n n. Reg.  
medit., Bithynia.
- 875 *hypophyllum* L i n n. Reg.  
medit., Africa bor., Asia  
occ., Madeira.
- 876 *Scilla autumnalis* L i n n. Eu-  
ropa, Africa bor., Asia  
occ.
- 877 *bifolia* L i n n. Europa, Asia  
min.
- 878 \**Cupani* G u s s. Sicilia.
- 879 *festalis* S a l i s b. Europa  
occ. et merid.
- 880 —var. *albiflora* H o r t.
- 881 —var. *nutans* S m.
- 882 *Scilla hispanica* M i l l. Europa  
austr., Lusit., Hisp., Ita-  
lia, Gallia.
- 883 —var. *campanulata* P a r l.
- 884 *italica* L i n n. Italia, Gallia  
merid., Helvetia, Ba-  
dena.
- 885 *lusitanica* L i n n. Lusitan.
- 886 *obtusifolia* P o i r. Sard., A-  
frica bor.
- 887 —var. *intermedia* G u s s.
- 888 \**peruviana* L i n n. Sardinia,  
Corsica, Sicilia, Italia,  
Africa bor.
- 889 —\*var. *candida* (G u s s.). Si-  
cilia.
- 890 —\*var. *Clusii* (P a r l.). Sici-  
lia.
- 891 —\*var. *elongata* (P a r l.).  
Sicilia.
- 892 —\*var. *Hughii* (T i n.). Ins.  
Maretimo (Sicilia).
- 893 —var. *sicula*.
- 894 *sibirica* A n d r. Rossia, A-  
sia min.
- 895 *Semele androgyna* K u n t h.  
Ins. Canar.
- 896 *Smilax aspera* L i n n. Europa,  
Oriens.
- 897 *Tricyrtis hirta* H o o k.  
China et Ind. or.
- 898 *pilosa* W a l l i c h. China  
et Ind. or.
- 899 *Urginea altissima* B a k e r,  
Prom. b. Spei.
- 900 *Scilla* S t e i n h. Prom. b.  
Spei.
- 901 *Veltheimia viridifolia* J a c q.  
Prom. b. Spei.
- 902 *Veratrum album* L i n n. Eu-  
ropa, Asia bor.
- 903 *Xanthorrea arborea* R. B r.  
Australia.
- 904 *Yucca aloifolia* L i n n. (p l.  
var.) India occ., a Me-  
xico ad Carol. bor.



**Orchidaceae.**

- 905 *Aceras* \*anthropophora R. Br.  
Europa.
- 906 *Cypripedium* insigne Wall.  
Reg. Himal.
- 907 *Laelia* purpurata Lindl.  
Brasilia.
- 908 *Limodorum* \*abortivum Sw.  
Europa med. et merid., Al-  
geria, Asia minor.
- 909 *Ophrys* \*aranifera Huds. Eu-  
ropa austr., Asia min.
- ✓ 910 *Orchis* \*longibracteata Bivon.  
Europa austr.
- ✓ 911 *longicruris* Lk. Reg. medit.,  
Algeria occ.
- ✓ 912 *longicornu* Poir. Reg.  
medit., Algeria occ.
- 912 \*provincialis Balb. Reg.  
medit., Africa bor.
- 914 \*tridentata Scop. var.  
lactea (Lam.). Europa  
merid., Africa bor.
- 915 *Serapias* \*lingua Linn. Eu-  
ropa austr.

**Musaceae.**

- 916 *Canna* indica Linn. Cosmop.  
trop.
- 917 *iridiflora* Ruiz. et Pav.  
Peruvia.
- 918 *macrophylla* Hort. Amer.  
trop.
- 919 *Musa* Ensete F. I. Gmel.  
Africa trop.
- 920 *Strelitzia* Augusta Thbg.  
Prom. b. Spei.

- 921 *Strelitzia* Reginae Banks.  
Prom. b. Spei.

**Palmaceae.**

- 922 *Archontheophoenix* Cunning-  
hamii H. Wendl. Australia.
- 923 *Brahea* calcarea Liebm.  
Mexico.
- 924 *Chamaerops* \*humilis Linn.  
(pl. var.) Hisp., Italia,  
Africa bor.
- 925 *Cocos* australis Mart. Au-  
stralia.
- 926 *coronata* Mart. Brasilia.
- 927 —var. *Todari* Becc.
- 928 *flexuosa* Mart. Brasilia.
- 929 *plumosa* Hook. Brasilia.
- 930 *Jubaea* spectabilis H. B. et K.  
Chili.
- 931 *Livistona* australis Mart.  
Australia.
- 932 *chinensis* R. Br. China et  
Japonia.
- 933 *Phoenix* canariensis (Hort.).  
Becc. Ins. Canariae.
- 934 *dactylifera* Linn. (pl.  
var.) Africa bor., Ara-  
bia, Persia, etc.
- 935 *reclinata* Jacq. Africa or.  
et occ.
- 936 *rupicola* T. Anders. Reg.  
Himal.
- 937 *Sabal* Adansonii Guerns.  
Carolina merid., Georgia,  
Florida.
- 938 *blackburniana* Glaz. Ind.  
occ.
- 939 *Ghiesbreghtii* Hort.
- 940 *Mocini* Hort. Wers-  
chaffelt.
- 941 *Palmetto* Lodd. Amer. bor.
- 942 *princeps* Hort.



- 943 *Sabal umbraculifera* Mart. Ind. occ., Mexico.  
944 *Trachycarpus excelsus* Gay. Japonia.  
945 *Fortunei* Gay. China.  
946 *Washingtonia filifera* H. Wendl. America bor. et occ.

### **Pontederiaceae.**

- 947 *Pontederia loureiriana* Sch. Cochinchina.

### **Restiaceae.**

- 948 *Elegia deusta* Kth. Prom. b. Spei.

### **Scitamineae.**

- 949 *Globba Schomburghii* Hook. Siam.  
—950 *Hedychium coronarium* Koen. Ind. or.  
951 *gardnerianum* Griff. Ind. or.  
—952 *Roxburghii* Bl. Java.  
953 *Thalia dealbata* Fras. America sept.

### **Typhaceae.**

- 954 *Typha latifolia* Linn. Europa, Asia, Africa bor., America bor. et media.

- 955 *Typha stenophylla* F. et M. Rossia, Italia bor., Asia.  
956 *Shuttleworthii* Koch et Sond. Europa centr. et Reg. danubialis.

## **Dicotyleae.**

### **Acanthaceae.**

- 957 *Acanthus longifolius* Poir. Europa merid.  
958 *mollis* Linn. Europa austr.  
—959 *Adathoda vasica* Nees. Afr. trop.  
960 *Anisacanthus virgularis* N. a b E. Nova Hispania, Mexico, Ins. Canariae, etc.  
961 —var. *morettianus* Hort.  
—962 *Barleria cristata* Linn. India or., Nepalia, Ceylon.  
—963 *ventricosa* Hochst. Abyssinia.  
—964 *Dianthera nodosa* Benth. et Hook. Ind. or.  
—965 *Justicia debilis* Lam. Arab.  
966 *neglecta* T. Anders. Africa trop.  
967 *Peristrophe bicaliculata* Nees. Asia et Africa bor.  
—968 *Ruellia amoena* Nees. Australia.  
—969 *brevifolia* Pohl. Brasilia.  
—970 *chaueriana* Hort. Hab?



- 971 *Ruellia colorata* Bl u m. Java.
- 972 *geminiflora* H. B. et K. A-mer. trop.
- 973 *Herbstii* H i e r n. Brasilia.
- 974 *lactea* C o v. Mexico.
- 975 *rosea* H e m s l. Mexico.
- 976 *solitaria* V e l l. Brasilia.
- 977 *squarrosa* F e n z l. America trop.
- 978 *tuberosa* L i n n. Am. bor.
- 979 *Thunbergia elegans* B o r z i. Hort. Pan.
- 980 *grandiflora* R o x b. India orient., Burma.
- 981 *erecta* (B e n t h.) W a l l. Afr. trop. occ.
- 982 —var. *albiflora* H o r t.

**Amarantaceae.**

- 983 *Achyrachaena mollis* S c h a u. America bor. occ.
- 984 *Achyranthes* \**argentea*. L a m. var. *virgata* M o q. T a n d. Abyssinia, Nubia, Arabia, Sicilia, Sardinia, Gibralt., Aegypt, Porto Rico, Java, etc.
- 985 *Allmania albida* R. B r. India or., Malaya.
- 986 *Alternanthera sessilis* R. B r. Reg. trop.
- 987 *Amarantus albus* L i n n. America bor.
- 988 *ascendens* H o r n e m. China.
- 989 *atropurpureus* R o x b. India or.
- 990 *aureus* F. G. D i e t r. Nepal.
- 991 \**Blitum* L i n n. Reg. temp. et trop.
- 992 *Cararu* J a c q. Hab?

- 993 *Amarantus caudatus* L i n n. Oriens, Africa trop., India orient.
- 994 *clorostachys* W i l l d. Europa, Oriens.
- 995 *deflexus* L i n n. Europa.
- 996 *gangeticus* L i n n. Reg. trop.
- 997 —var. *tricolor* (L i n n.). Reg. trop.
- 998 *melancholicus* L i n n. China, Japonia, Brasilia, etc.
- 999 *paniculatus* (L i n n.) M o q. T a n d. India or., China, America bor.
- 1000 —var. *atrosanguineus* H o r t.
- 1001 —var. *speciosus* (S i m s.). Nepal.
- 1002 *patulus* B e r t. Am. bor.
- 1003 *polygonoides* L i n n. Jamaica.
- 1004 *retroflexus* L i n n. America bor.
- ← 1005 *sanguineus* W i l l. Brasilia.
- 1006 *spinosus* L i n n. Reg. trop.
- 1007 *sylvestris* D e s f. Europa, Oriens.
- 1008 *viridis* L i n n. Reg. trop.
- 1009 *Celosia argentea* L i n n. Cosmop. trop.
- 1010 —var. *margaritacea* L i n n.
- 1011 *cristata* L i n n. India or., Bombay, Japonia.
- 1012 *Froelichia floridana* M o e q. Am. bor., India. occ.
- 1013 *Gomphrena decumbens* J a c q. Mexico, Bolivia, etc.
- 1014 *globosa* L i n n. (pl. var.) India or., China, Japonia, Brasilia.
- 1015 *haageana* K l o t z s c h. Mexico.
- 1016 *Pupalia atropurpurea* M o e q. Asia merid., Afr. or. et austr., Guinea, Hispania.



1017 *Telanthera brasiliana* M o c q.  
 Brasilia, Mexico, Java.

**Ampelidaceae.**

→ 1018 *Ampelopsis aconitifolia*  
 B n g e. China or., Mong.  
 or.

1019 *hederacea* D C. America  
 bor.

→ 1020 *heterophylla* S i e b. et Z u c c.  
 China, Mong., Japonia.

→ 1021 *humulifolia* B n g e. China,  
 Japonia.

→ 1022 *serianiaefolia* R g l. China,  
 Japonia.

1023 *Veitchii* H o r t. Japonia.

→ 1024 *Cissus antarctica* V e n t. Au-  
 stralia extratrop. or.

→ 1025 *oblonga* P l a n c h. Austr-  
 lia.

→ 1026 *orientalis* L a m. Hispania.

→ 1027 *quadrangularis* L i n n. var.  
*percrassus* A. T e r r. A-  
 byssinia.

1028 *Parthenocissus quinquefolia*  
 (L i n n.) P l n c h. Ame-  
 rica sept. et centr. ex-  
 stratrop.

1029 *Vitis \*vinifera* L i n n. Oriens.  
 India bor. occ.

**Anacardiaceae.**

1030 *Pistacia \*Lentiscus* L i n n.  
 Reg. medit. omu., Ins.  
 Canariae.

→ 1031 *\*Terebinthus* L i n n. Europ.  
 merid., Reg. medit. praes.  
 or. et. ins.

→ 1032 *Pistacia vera* L i n n. Reg. me-  
 dit., Oriens.

→ 1033 *Plejogynium Solandri* E n g l.  
 Australia.

→ 1034 *Rhus Cotinus* L i n n. Reg.  
 medit., Oriens.

→ 1035 *laevigata* L i n n. Prom. b.  
 Spei.

→ 1036 *lucida* L i n n. Africa au-  
 str.

1037 *Toxicodendron* L i n n. Japo-  
 nia et Nippon, America  
 bor.

1038 *typhina* L i n n. America  
 bor.

→ 1039 *undulata* J a c q. Prom. b.  
 Spei.

→ 1040 *Schinus dependens* O r t e g.  
 Brasilia.

1041 *molle* L i n n. Peruvia,  
 Brasilia, Uruguay, etc.

→ 1042 *terebinthifolium* R a d d i,  
 Brasilia.

**Anonaceae.**

1043 *Anona Cherimolia* M i l l.  
 Peruvia, Nova Granata.

1044 *squamosa* L i n n. Ind. or.,  
 America (?).

**Apocynaceae.**

1045 *Acokanthera venenata* D o n.  
 Prom b. Spei.

1046 *Alyxia daphnoides* A. C u n n.  
 Ins. Norfolk.



- 1047 *Nerium odorum* Ait. India bor.  
 1048 *Oleander* Linn, Reg. med., Asia minor occ., Arabia, Africa or.  
 1049 *Ochrosia elliptica* Labill. N. Caled.  
 1050 *macrocarpa* Hort. Hab?  
 1051 *Plumeria acutifolia* Poir. Mexico, India.  
 —1052 *hypoleuca* Gasp. India occ.  
 —1053 *Rauwolfia canescens* Linn. Jamaica et Ins. Carib., America centr. cont.  
 1054 *Rhazia orientalis* A. DC. Graecia.  
 1055 *Thevetia nerifolia* Juss. Ind. occ., Peruvia, etc.  
 1056 *Vallesia cymbaefolia* Hort. Nova Hispania.  
 1057 *Vinca major* Linn. Reg. med.  
 1058 *rosea* Linn. Java, India or. et Philipp., Brasilia, Mexico, Guyana, etc.  
 1059 —var. *albiflora* Hort.  
 1060 —var. *immaculata* Hort.

**Araliaceae.**

- 1061 *Aralia dactylifolia* Hort.  
 —1062 *leorana* C. Koch. America bor.  
 1063 *spinosa* Linn. Amer. bor.  
 1064 *Dendropanax capitatum* (Jacq.) Benth. America merid.  
 —1065 *sellowianum* (Miq.) Benth. Brasilia.  
 1066 *Fatsia japonica* Dcne. et Planch. Japonia.  
 —1067 —var. *fol. variegatis* Hort.  
 1068 *Hedera* \**Helix* Linn. Europa, Ins. Can., India bor. etc.  
 1069 —var. *fol. variegatis* Hort.

- 1070 *Heptapleurum rigidum* Seem. Java.  
 1071 *steltzerianum* Hort.  
 1072 *venulosum* Seem. Ind. or.  
 —1073 *Oreopanax Lindeni* D. et Pl. Nova Granata.  
 1074 *Paratropia rotundifolia* Tenu. ex Hort. neapol. 1845.  
 —1075 *Trevesia sundaica* Miq. Java.

**Aristolochiaceae.**

- 1076 *Aristolochia Clematidis* Linn. Asia min., Europa, Reg. Caucas.  
 1077 *elegans* Mast. Brasilia.  
 —1078 *fimbriata* Cham. Brasilia.  
 —1079 *Kaempferi* Willd. Japonia.  
 1080 *Pistolochia* Linn. Reg. med. occ.

**Asclepiadaceae.**

- 1081 *Araujia sericifera* Brot. Peruv.  
 —1082 *Asclepias angustifolia* Schweig. Mexico.  
 1083 *curassavica*, Linn. ex Antillis, Subsp. in hort. region. trop.  
 1084 *verticillata* Linn. Mexico.  
 —1085 —var. *linifolia* Dcne. Mexico, Georg., Carol.  
 1086 *Gomphocarpus angustifolius* Link. Mexico.  
 —1087 \**fruticosus* R. Br. ex Arabia, cult. et subsp. in hortis.



- 1108 *Oxypetalum solanoides*  
H o o k. Reg. Argent.
- ✓ 1109 *Periploca* \* *graeca* L i n n. Bi-  
thynia, Iberia, Syria, Ita-  
lia austr.
- ✓ 1110 *Stapelia ambigua* M a s s.  
Prom. b. Spei
- ✓ 1111 *bufonia* J a c q. Prom. b.  
Spei.
- ✓ 1112 *discolor* T o d. Prom b.  
Spei.
- ✓ 1113 *gemmiflora* M a s s. Prom.  
b. Spei.
- ✓ 1114 *maculata* J a c q. Prom. b.  
Spei.
- ✓ 1115 *marmorata* J a c q. Prom.  
b. Spei.
- ✓ 1116 *mixta* M a s s. Prom. b.  
Spei.
- ✓ 1117 *mutabilis* J a c q. Prom. b.  
Spei.
- ✓ 1118 —var. *picta* H o r t.
- ✓ 1119 *picta* D o n n. Hab?
- ✓ 1120 *rectiflora* T o d. Prom. b.  
Spei.
- ✓ 1121 *trisulca* D o n n. Prom. b.  
Spei.
- 1122 *Vincetoxicum purpurascens*  
M o r r. et D e c n. Ja-  
ponia.

**Begoniaceae.**

- 1123 *Begonia boliviensis* A. D C.  
Bolivia.
- ✓ 1124 *Dregei* O t t o e t D i e t r i c h.  
Brasilia.
- 1125 *foliosa* H. B. K. Nova Gra-  
nata.
- 1126 *fuchsioides* H o o k. Mexico.
- 1127 *hirsuta* A u b l. Guiana.
- 1128 *hirtella* L i n k. Brasilia.
- 1129 *lindleyana* A. D C. Cuba.

- 1130 *Begonia malabarica* L a m.  
India or.
- 1131 *nelumbifolia* C h a m. et.  
S c h l e c h t. Mexico.
- 1132 *peltata* A. D C. Brasilia.
- 1133 *semperflorens* L k. et O t t.  
Brasilia med. et austr.
- 1134 —var. *albiflora* H o r t.
- 1135 —var. *herfordiana* H o r t.
- 1136 *tuberosa* L a m. Moluc.

**Berberidaceae.**

- 1137 *Berberis africana* H e b e n-  
s t r. Africa austr.
- 1138 *aristata* D C. India orient.
- 1139 *Bealei* F o r s t. Japon.
- 1140 *bidentata* L e c h l. Chili
- 1141 *buxifolia* L a m. Reg. ma-  
gell.
- 1142 *canadensis* P u r s h. Amer.  
bor.
- ✓ 1143 *dealbata* L i n d l. Mexico.
- 1144 *japonica* R. B r. Japonia.
- 1145 *latifolia* R. et P. Peruvia.
- 1146 *lucida* S c h r a d. Iberia.
- 1147 *nepalensis* S p r. Nepal,  
Java.
- 1148 *nervosa* P u r s h. Am. bor.  
occ.
- 1149 *serotina* L a n g e. Hab?
- 1150 *sibirica* P a l l. Sibiria altai-  
ca, etc.
- 1151 *sinensis* D e s f. China.
- 1152 *umbellata* W a l l. Reg. Hi-  
mal.
- 1153 *vulgaris* L i n n. Europa,  
Asia.
- ✓ 1154 —var. *emarginata* W i l l d.
- 1155 —var. *nitens* S c h r a d.
- 1156 —var. *provincialis* A u-  
d i b .



**Bignoniaceae.**

- 1157 *Bignonia tweediana* L n d l.  
Brasilia.
- 1158 *Catalpa bignonioides* W a l t.  
America bor.
- 1159 *Bungei* C. A. M e y. China.
- 1160 *Kaempferi* S i e b. et Z u c c.  
Japonia.
- 1161 *Eccremocarpus scaber* H o r t.
- 1162 *Jacaranda mimosaeifolia* D o n.  
Brasilia, Am. austr.
- 1163 *Incarvillea variabilis* H o r t.
- 1164 *Pithecoctenium muricatum*  
M o c. Brasilia, Am. trop.
- 1165 *Tecoma capensis* L i n d l. A-  
frica austr.
- 1166 *radicans* J u s s. America  
sept.
- 1167 — var. *grandiflora* H o r t.  
(non S w e e t).
- 1168 *serratifolia* G. D o n. Ins.  
Carib.
- 1169 *stans* J u s s. Mexico, A-  
merica.
- 1170 — var. *velutina* D C.

**Bixaceae.**

- 1171 *Bixa Orellana* L i n n. Americ.  
austr.
- 1172 *Idesia polycarpa* M a x i m.  
Japonia.
- 1173 *Kigellaria africana* L i n n.  
Prom. b. Spei.

**Boraginaceae.**

- 1174 *Alkanna tinctoria* T a u s c h.  
Oriens.
- 1175 *Anchusa affinis* R. B r. A b y s  
sinia.
- 1176 *crispa* M o r i s. Sardinia.
- 1177 *hybrida* T e n. Italia, Oriens.
- 1178 *italica* R e t z. Reg. medit.
- 1179 *officinalis* L i n n. Europa.
- 1180 *sempervirens* L i n n. Eu-  
ropa austr.
- 1181 *Asperugo procumbens* L i n n.  
Europa, Oriens, Asia bor.
- 1182 *Borago \* officinalis* L i n n.  
Europa austr., Afr. bor.
- 1183 *Caccinia strigosa* B o i s s.  
Persia.
- 1184 *Cerintho alpina* K i t. Europa,  
Asia min.
- 1185 *major* L i n n. Europa, A-  
sia min.
- 1186 *minor* L i n n. Europa, A-  
sia min.
- 1187 *Cordia angustifolia* R o e m.  
et S c h u l t. India occ.
- 1188 *Francisci* G r a e f. H o r t.  
C a s e r t.
- 1189 *Myxa* L i n n. Malabar.
- 1190 *serratifolia* H. B. et K. Me-  
xico.
- 1191 *Cynoglossum \* Columnae*  
B i v. Ital. merid., Si-  
cilia, Graecia, Reg. da-  
nub.
- 1192 *glochidialum* W a l l. Bur-  
ma.
- 1193 *officinale* L i n n. Europa,  
Oriens.
- 1194 *\*pictum* A i t. Europa austr.  
medit. or.
- 1195 *Echinospermum Lappula*  
L e h m. Europa, O-  
riens.



- 1196 *Echium calycinum* V i v. Reg. medit.  
 1199 *fastuosum* J a c q. Ins. Canariae.  
 1200 \**italicum* L i n n. Europa, Reg. medit.  
 1201 \**maritimum* W i l l d. Hisp. mer., Italia ins., Africa bor.  
 1202 \**plantagineum* L i n n. Reg. medit., Europ. centr. et Angl. mer. occ.  
 1203 *pyramidatum* D u m. Cours. Prom. b. Spei.  
 1204 *rubrum* J a c q. Europa austr., Reg. Cauc.  
 1205 *strictum* L i n n. Ins. Canariae.  
 1206 *violaceum* L i n n. Europa austr.  
 1207 *vulgare* L i n n. Europa.  
 — 1208 *Ehretia laevis* R o x b. Asia, Australia trop.  
 1209 *tinifolia* L i n n. India occ.  
 — 1210 *Eritrichium strictum* D e c n. India orient.  
 1211 *Heliotropium \*europaeum* L i n n. Europa austr. et Reg. medit.  
 1212 *peruvianum* L i n n. Peruvia.  
 — 1213 *Lithospermum officinale* L i n n. Europa, Oriens, Asia min.  
 — 1214 *purpureo-caeruleum* L i n n. Europa, Oriens.  
 — 1215 *Lobostemon fruticosus* B u e k. Africa austr.  
 1216 *Myosotis intermedia* L i n k. Europa, Asia bor., Oriens.  
 1217 *laxa* L e h m. Reg. bor.  
 1218 *sylvatica* H o f f m. Reg. bor. temp., Oriens.  
 1219 — var. *alpestris* (S c h m.). Europa.  
 1220 *Omphalodes linifolia* M n c h. Lusit., Hisp., Gall., Ital.

- 1221 *Patagonia americana* L i n n. Patagonia.  
 1222 *Solenanthus mollissimus* D C. Persia.  
 1223 *Symphytum asperrimum* D o n. Reg. Cauc.  
 1224 *asperum* L e p e c h. Reg. Cauc.  
 1225 *brachycalyx* B o i s s. Europa.  
 1226 *jacquinianum* T a u s c h. Europa.  
 1227 *officinale* L i n n. Europa, Sibiria, Bithynia.  
 1228 — var. *boemicum* F. W. S c h m i d t.  
 1229 *orientale* L i n n. Byzant.  
 — 1230 *Tournefortia angustifolia* R u i z et P a v. Peruvia.  
 — 1231 *calycina* B t h. Mexico.  
 — 1232 *fruticosa* O r t e g. Mexico.  
 — 1233 *Messerschmidia* S w e e t. Ins. Canar.  
 — 1234 *volubilis* L i n n. America trop.

**Burseraceae.**

- 1235 *Amyris maritima* J a c q. Am. trop.

**Cactaceae.**

- 1236 *Cereus Baumannii* L i n n. Peruvia. (Cleistocactus).  
 1237 *Bonplandii* P a r m. Brasilia.  
 ✓ 1238 *Cavendishii* M o n y. Hab?



- ✓ 1239 *Cereus Coryne* Hort. Berol.  
     Hab ?  
 1240 *columbrinus* Ott. Hab ?  
 1240 *draegeanus* Hort. Hab ?  
 ✓ 1241 *decaisneanus* Walp. Hab ?  
 ✓ 1242 *Duvalli* Hort. Hab ?  
 ✓ 1245 *chalibaeus* Hort. Berol.  
     (Hab ?).  
 ✓ 1245 *Ehrenbergii* Pfeiff  
     Mexico.  
 1246 *Eyriesii* Hort. Berol.  
     (Echinopsis). Reg. Arg.  
 1247 —var. *Fischeri* Hort.  
 ✓ 1248 *euphorbioides* Haw. (Pilo-  
     cereus). Am. austr.  
 1249 *Forbesii* Hort. Berol.  
 ✓ 1250 *Haworthii* DC. (Pilocer.).  
     India occ.  
 ✓ 1251 *hermentianus* Monv. (Pi-  
     locereus). Hort.  
 ✓ 1252 *Huotti* Labour. (Echinop-  
     sis). Chili.  
 1253 *Jamacaru* DC. Brasilia.  
 1254 —var. *caesius* (S. D.).  
 1255 —var. *cyaneus* Hort.  
 1256 —var. *glaucus* (S. D.).  
 1257 *labouretianus* Lem.  
     Hab ?  
 ✓ 1258 *Lagermanni* Labour.  
     Hab ?  
 1259 *Muelleri* Hort. (Echinop.).  
 1260 *multiplex* Hort. Ber.  
     (Echinopsis). Brasilia.  
 1261 —var. *Mulleri*.  
 1262 —var. *variegatus*.  
 ✓ 1263 *nigerrimus* Link. Chili.  
 1264 *peruvianus* Mill. Peru-  
     via, Am. austr.  
 1265 *procumbens* Engelm.  
     (Echinocereus). Texas.  
 ✓ 1266 *Scheeri* Salm. Dyck.  
     Mexico.  
 1267 *speciosa* Sweet. Mexico.  
 ✓ 1268 *Tinaei* Tod. Brasilia.  
 1269 *tortuosus* Forbés. Reg.  
     Argent.  
 1270 *validus* Haw. Am. austr.  
 ✓ 1271 *Wilkeni* Hort.
- ✓ 1272 *Echinocactus aulacogonus*  
     Lem. cult. in hortis, ex  
     Mexico.  
 ✓ 1273 *leucanthus* Zucc. Me-  
     xico.  
 ✓ 1274 *Ottonis* Link. et Ott.  
     America austr.  
 1275 *Epiphyllum truncatum* Haw.  
     Brasilia.  
 ✓ 1276 *Mammillaria anguinea* Otto.  
     Mexico.  
 ✓ 1277 *Bockii* Foerst. Mexico.  
 ✓ 1278 *centricirrha* Lem. Me-  
     xico.  
 ✓ 1279 *cirrhiifera* Mart. Mexico.  
 ✓ 1280 *clava* Pfeiff. Mexico.  
 ✓ 1281 *crocidata* Lem. Mexico.  
 ✓ 1282 *crucigera* Mart. Mexico.  
 ✓ 1283 *elongata* Hemsl. Mexico.  
 ✓ 1284 *falcata* Aut. Mexico.  
 ✓ 1285 *Foersteri* Muehlenp f.  
     Mexico.  
 ✓ 1286 *formosa* Gal. Mexico.  
 ✓ 1287 *glauca* Dietr. Mexico.  
 ✓ 1288 *longimamma* DC. Mexico.  
 ✓ 1289 —var. *giganthothele* Hort.  
 ✓ 1290 *mocrothele* Mart. Me-  
     xico.  
 ✓ 1291 *microceras* Lem. Mexico.  
 ✓ 1292 *minima* Reichb. Me-  
     xico.  
 ✓ 1293 *multiceps* S. D. Culta in  
     hortis.  
 ✓ 1294 —var. *major* Hort.  
 ✓ 1295 *neumanniana* Lem. Me-  
     xico.  
 ✓ 1296 *pallescens* Scheidw. Me-  
     xico.  
 ✓ 1297 *pentacantha* Pfeiff. Me-  
     xico.  
 ✓ 1298 *phymathothele* Berg. Me-  
     xico.  
 ✓ 1299 *pyrrhocephala* Scheidw.  
     Mexico.  
 ✓ 1300 *seitziana* Mart. Mexico.  
 ✓ 1301 *stella aurata* Mart. Me-  
     xico.



- ✓ 1302 *Mammillaria subechinata* S. D y c k. Mexico.
- ✓ 1303 *viridis* S a l m D y c k. Mexico.
- ✓ 1304 *willdiana* O t t o. Mexico.
- 1305 *Napalea dejecta* S a l m D y c k. Cuba.
- ✓ 1306 *Opuntia albicans* S a l m - D y c k. Mexico.
- ✓ 1307 *camanchica* E n g e l m. America bor. occ.
- ✓ 1308 *caracassana* S. D y c k. Venezuela.
- ✓ 1309 *Dilleni* H a w. America australis.
- ✓ 1310 *elator* M i l l. Amer. australis.
- ✓ 1311 *Engelmanni* S a l m. D y c k. America bor. occ.
- ✓ 1312 \**Ficus-indica* M i l l. (pl. var.) Am. austr., Italia merid. indigenata.
- 1313 *glaucophylla* W e n d l. Mexico.
- ✓ 1314 - var. *laevior* H o r t. America austr.
- ✓ 1315 *labouretiana* H o r t.
- ✓ 1316 - var. *fruct. albis*.
- ✓ 1317 *lanceolata* H a w. Prom. b. Spei.
- ✓ 1318 *lemaireana* H o r t.
- ✓ 1319 *leucotricha* D C. Mexico.
- ✓ 1320 *monacantha* H a w. Amer. austr.
- ✓ 1321 - var. *prolifera* H o r t. America austr.
- 1322 *nigricans* H a w. America austr.
- 1323 *occidentalis* E n g e l m. Amer bor. occ.
- ✓ 1324 *polyantha* H a w. America austr.
- ✓ 1325 *PseudoTuna* S a l m D y c k. Mexico.
- 1326 *Rafinesqui* E n g e l m. Amer. bor. occ.
- 1327 *robusta* W e n d l. Mexico.

- 1328 *Opuntia tomentosa* S a l m D y c k. Am. austr.
- ✓ 1329 *Tuna* M i l l. Equador, Quito, Mexico.
- 1330 - var. *humilior* H o r t.
- 1331 *vulgaris* M i l l. America bor.
- ✓ 1332 *Phyllocactus anguliger* L e m. Mexico.
- ✓ 1333 *crenatus* W a l p. H o n d u r a s.
- ✓ 1334 *Hookeri* W a l p. Guian., Brasilia.
- ✓ 1335 *latifrons* W a l p. Mexico.
- 1336 *Rhipsalis conferta* S a l m. D y c k. Hab?
- 1337 *pentaptera* P f e i f f. Brasilia.

**Calycanthaceae.**

- 1338 *Calycanthus occidentalis* H o o k. et A r n. California.
- 1339 *Chimonanthus fragrans* L i n d l. Japonia, China.

**Campanulaceae.**

- 1340 *Adenophora Lamarki* F i s c h. Sibiria.
- 1341 *Campanula alliariaefolia* W i l l d. Reg. Caucas., Asia min.
- 1342 *Cervicaria* L i n n. Europa.
- 1343 *elegans* R o e m. et S c h u l t. Sibiria.
- 1344 \**Erinus* L i n n. Reg. medit.
- 1345 *fragilis* C y r i l l. Italia.



- 1346 *Campanula Grossekei* H e u f f.  
Hungaria.
- 1347 *latifolia* L i n n. Asia, Eu-  
ropa.
- 1348 *medium* L i n n. Europa  
austr.
- 1349 *punctata* L a m. Sibiria,  
Japon.
- 1350 *Rapunculus* L i n n. Euro-  
pa, Oriens, Afr. et Asia  
bor.
- 1351 *Vanhouttei* C a r r. Hab ?
- 1352 *versicolor* S i b t h. et S m.  
Italia, Graecia.
- 1353 *Vidalii* H. C. W a t s. In-  
sulae Azoricae.
- 1354 *Canarina campanulata* L i n n.  
Ins. Canarie.
- 1355 *Michauxia campanuloides*  
L' H è r i t. Asia min.,  
Siria.
- 1356 *Phyteuma Scheuchzeri* A l l.  
Europa centr. merid.
- 1357 *Platycodon grandiflorum* A.  
D C. Asia bor., China,  
Japon.
- 1358 *Specularia falcata* A. D C.  
Reg. medit.
- 1359 *hybrida* D C. Europ., A-  
fric. trop.
- 1360 *speculum* A. D C. Europ.,  
Reg. medit.
- 1361 *Trachelium\*coeruleum* L i n n.  
Italia cont. et ins., Afr.
- 1362 *Wahlenbergia lobelioides*  
L i n k. Jns. madeira et  
Canarie.
- 1363 *nutabunda* D C. Baetic.,  
Sard., Sicilia, Calabr.

### Cannabaceae.

- 1364 *Cannabis\*sativa* L i n n. Per-  
sia, Italia (cult).
- 1365 —var. *gigantea* H o r t.

### Capparidaceae.

- 1366 *Capparis\*spinosa* L i n n. Si-  
cilia, etc.
- 1367 —var. *rupestris* (S i b. et  
S m). Italia, Graecia,  
Hisp. merid., Dalm.
- 1368 *Cleome brachycarpa* V a h l.  
Afr. bor., India bor. occ.
- 1369 *graveolens* R a f i n. Amer.  
bor.
- 1370 *muricata* S c h u l t. Ind.  
occ.
- 1371 *sesquipetala* H o r t.
- 1372 *spinosa* J a c q. Amer. au-  
str.
- 1373 *uniglandulosa* C a v. Me-  
xico.
- 1374 *viscosa* L i n n. Geront. trop.
- 1375 *Isomeris arborea* N u t t. Am.  
bor. occ.

### Caprifoliaceae.

- 1376 *Lonicera\*canescens* S c h o-  
u s b. Sicilia, Maroccus.
- 1377 *Caprifolium* L i n n. Europ.  
austr.
- 1378 *chrysantha* T u r c z. Si-  
biria.
- 1379 *etrusca* S a n t i. Reg. me-  
dit.



- 1380 *Lonicera gibbosa* Willd.  
Mexico.  
 1381 *grata* Ait. America sept.  
 1382 *iberica* Bieb. Reg. Caucas.  
 1383 *\*implexa* Ait. Reg. medit.  
 1384 *involuta* Bank. America bor.  
 1385 *japonica* Thunbg. Reg. Himal.  
 1386 *orientalis* Lam. Oriens, Reg. Himal.  
 1387 *punicea* Sims. America bor.  
 1388 *tatarica* Linn. Sibiria.  
 1389 —var *micrantha*.  
 1390 —var *pulcherrima*.  
 1391 *Sambucus australis* Cham. et Schlect. Brasilia.  
 1392 *Ebulus* Linn. Europa, Caucasus.  
 1393 *mexicana* Bth. America bor. occ.  
 1394 *nigra* Linn. Europa, Asia bor.  
 1395 *Symphoricarpus microphyllus* H. B. et H. Mexico.  
 1396 *orbiculatus* Moench. Am. bor.  
 1397 *racemosus* Michx. America bor.  
 1398 *Viburnum dilatatum* Thunbg. China, Japonia.  
 1399 *lantanooides* Michaux. America bor.  
 1400 *macrophyllum* Thunbg. Japon.  
 1401 *molle* Michaux. America bor.  
 1402 *odoratissimum* Ker. China.  
 1403 *prunifolium* Linn. Am. sept.  
 1404 *pubescens* Pursh. America bor.  
 1405 *tauricum* Hort.  
 1406 *\*Tinus* Linn. Europa austr. occ., Africa bor.  
 1407 *venosum* Britt. America bor. occ.

### Carjophyllaceae.

- 1408 *Arenaria caespitosa* Phil. Chili.  
 1409 *graminifolia* Schrad. Hung., Transsylv., Ross. austr., Sibiria.  
 1410 *leptoclados* (Guss.) Europa, Afr. bor., Asia minor.  
 1411 *\*procumbens* Vahl. Hisp. et Ital. austr., Afr. bor. Ins. Canariae.  
 1412 *\*serpyllifolia* Linn. Europa, Asia min.  
 1413 *sperguloides* Trev. Chili.  
 1414 *verna* Linn. Europa, America bor.  
 1415 *Cerastium brachypetalum* Desp. Reg. medit.  
 1416 *dichothomum* Linn. Reg. medit., Asia min.  
 1417 *glomeratum* Thunb. Reg. temp. et subtr.  
 1418 *lanatum* Lam. Reg. bor.  
 1419 *oblongifolium* Torr. Amer. bor.  
 1420 *perfoliatum* Linn. Hisp. austr., Rossia austr., Asia minor.  
 1421 *tomentosum* Linn. Europa.  
 1422 —var. *busambarense* Lojac. Sicilia.  
 1423 *viscosum* Linn. Reg. med.  
 1424 *Corrigiola littoralis* Linn. Europa.  
 1425 *Dianthus Armeria* Linn. Europa or., Reg. caucasica.  
 1426 *atrorubens* All. Europa austr.  
 1427 *barbatus* Linn. Europa.  
 1428 *Carthusianorum* Linn. Asia min.  
 1429 *chinensis* Linn. China.  
 1430 *ciliatus* Guss. Italia.  
 1431 *deltoides* Linn. Europa, excl. bor.  
 1432 *glacialis* Haenk. Europa alp.



- 1433 *Dianthus hirtus* Vill. Gallia, Tauria.
- 1434 *noeanus* Boiss. Rumelia.
- 1435 *plumarius* Linn. Europa med. praes. or.
- 1436 *polymorphus* Bieb. Reg. Cauc.
- 1437 *\*rupiculus* Biv. Sicilia, Ital. merid.
- 1438 *\*sicus* F. et C. Presl. Reg. medit.
- 1439 *Gypsophila acutifolia* Fisch. Caucasus.
- 1440 *altissima* Linn. Sibiria.
- 1441 *elegans* M. B. Sinai, Cap-pad., Arm., Caucasus.
- 1442 *fatigiata* Linn. Europa.
- 1443 *glauca* Stev. Reg. Cauc.
- 1444 *paniculata* Linn. Europa, Asia bor.
- 1445 *perfoliata* Boiss. Syria, Arm., Persia, etc.
- 1446 *Lychnis alba* Mill. Europa. *brachypetala* Schw. Reg. trop.
- 1447 *Coeli-rosa* Desr. Reg. medit.
- 1448 —var. *oculata* (Bachh.).
- 1449 *coronaria* Desr. Europa austr., Asia min.
- 1450 *dioica* Linn. Europa.
- 1451 *\*divaricata* Rechb. Sicilia, Hisp.
- 1452 *Flos-Jovis* Desr. Helv. merid., Ital. bor., Byzanth.
- 1453 *Githago* Scop. Europa, Sibiria, Graecia, Anat., Pers., etc.
- 1454 —var. *rubra* (Patzé). Europa, excl. australis.
- 1455 *haageana* Lem. Japon..
- 1456 *macrocarpa* Boiss. et R. Reg. medit. occ.
- 1457 *Preslii* Sekeera. Bolivia.
- 1458 *Sartori* Hort.
- 1459 *sylvestris* Schk. Europa.
- 1460 *Viscaria* Linn. Europa, Asia bor.
- 1461 *Polycarpaea latifolia* Poir. Ins. Canariae.
- 1462 *Polycarpou \*tetraphyllum* Linn. Reg. medit. et Europa omnis, fere cosm.
- 1463 *Queria hispanica* Linn. Reg. medit., Caucas.
- 1464 *Sagina maritima* D. Don. Europa.
- 1465 *Saponaria cerastioides* F. et M. Reg. Caspica.
- 1466 *officinalis* Linn. Europa, Asia occ.
- 1467 *persica* Boiss. Persia.
- 1468 *Vaccaria* Linn. Europa, Asia min., Sibiria.
- 1469 *Silene apetala* Willd. Europa austr.
- 1470 *aprica* Turcz. Sibiria, Oriens, Ross. merid.
- 1471 *Armeria* Linn. Gallia austr., Italia.
- 1472 *compacta* Fisch. Europa, Asia min.
- 1473 *conica* Linn. Europa, Oriens.
- 1474 *conoidea* Linn. Hisp., Gall. austr., Asia occ., India or. bor.
- 1475 *crassipes* Fenzl. Syria.
- 1476 *Cucubalus* Wibel. Europa, Afr. bor.
- 1477 —var. *commutata* (Guss). Europa austr. et medit.
- 1478 *dilleniana* Schott. Gallia.
- 1479 *disticha* Willd. Reg. mediter. occ.
- 1480 *Drummondi* Hook. Amer. bor. occ.
- 1481 *\*fruticosa* Linn. Graecia, Sicilia.
- 1482 *\*fuscata* Lk. Lusit., Hisp. et Italia austr., Afr. bor., Syria.
- 1483 *\*gallica* Linn. Europa, Africa bor.
- 1484 *glauca* Pourr. Hispania.



- 1485 *Silene hirsuta* L a g. Reg. medit. occ.  
 1486 *integripetala* B o r y et C h a u b. Graecia.  
 1487 *italica* P e r s. Europa austr., Africa bor.  
 1488 *laeta* A. B r. Reg. medit.  
 1489 *longiflora* E h r h. Europa or., Oriens.  
 1490 *muscipula* L i n n. Europa austr., Africa bor., Syria.  
 1491 *multifida* P e r s. Hungaria, Sibiria.  
 1492 \**nocturna* L i n n. Reg. medit., Africa bor., Asia occ.  
 1493 *Otites* S m. Europa, Oriens.  
 1494 *paradoxa* L i n n. Europa austr.  
 1495 *pendula* L i n n. Lusit., Hisp., Italia, Creta et Smyrne.  
 1496 —var. *albiflora* H o r t.  
 1497 \**rubella* L i n n. Lusit., Hisp., Ital., Sard. et Sicilia, Africa bor  
 1498 *saxifraga* L i n n. Europa.  
 1499 *Schafta* G m l. Reg. Caucas.  
 1500 *sedoides* J a c q. Reg. medit.  
 1501 *sericea* A l l. Europa austr.  
 1502 *squamigera* B o i s s. Asia min., Syria.  
 1503 *striata* E h r e n b. Syria.  
 1504 *stricta* L i n n. Europa austr.  
 1505 *stylosa* B u n g e. Sibiria altaica.  
 1506 *tenuis* W i l l d. Reg. Himal.  
 1507 *tridentata* D e s f. Reg. medit. occ.  
 1508 *Stellaria* \**media* L i n n. Orbis terr. fere omnis.  
 1509 —var. *apetala* (U c r i a) B o i s s. Cum specie.

1510 *Spergularia media* P r e s l. Europa.

1511 *rupestris* L e b e l l. Europa.

1512 *Tunica Saxifraga* S c o p. Europa, Reg. Caucas.

1513 *velutina* F. et M. Europa austr., Reg. Caucas.

### Casuarinaceae.

1514 *Casuarina equisetifolia* L i n n. Malaya, Insul. Pacif.

1515 *distyla* V e n t. Australia.

1516 *glauca* S i e b. Australia.

1517 *stricta* A i t. Nova Hollanda.

1518 *torulosa* A i t. Nova Holland.

### Celastraceae.

1519 *Celastrus buxifolius* L i n n. Prom. b. Spei.

1520 *lucidus* L i n n. Prom. b. Spei.

1521 *scandens* L i n n. America sept.

1522 *serratus* H o c h s t. Abyssinia.

1523 *Elaeodendron australe* V e n t. Nova Hollanda.

1524 *capense* E c k l. et Z e y h. Prom. b. Spei.

1525 *Euonymus americanus* L i n n. Am. sept.

1526 *europaeus* L i n n. Europa.

1527 *flmbriatus* W a l l. Reg. Himal.



- 1528 *Euonymus japonicus* L i n n.  
f i l. Japonia.  
1529 — var. fol. variegatis.

**Chenopodiaceae.**

- 1530 *Atriplex fissivalvis* F. M u e l l.  
Australia.  
1531 *halocarpa* F. M u e l l. Au-  
stralia.  
1532 *halimoides* L i n d l. Au-  
stralia.  
1533 *Kochiana* M a i d e n et  
B e n n. Australia.  
1534 *leptocarpa* F. M u e l l. Au-  
stralia.  
1535 *littoralis* L i n n. Reg. bor.  
temp.  
1536 *nummularia* L i n d l. Au-  
stralia.  
1537 *rosea* L i n n. Europa, Sibi-  
ria, Asia.  
1538 *semibaccata* R. B r. Austr-  
lia.  
1539 *vesicaria* H e w a r d. Au-  
stralia.  
1540 *Basella rubra* L i n n. Asia  
et Africa trop.  
1541 — var. *alba* (L i n n.). Chi-  
na, Japonia.  
1542 *Beta vulgaris* L i n n. Europa,  
Afr. bor., Oriens.  
1543 — var. *orientalis* (M o q.).  
India or.  
1544 *Chenopodium album* L i n n.  
Omnis terr. orbis.  
1545 *ambrosioides* L i n n. Am.  
bor. et trop., Europa au-  
str., Afr. bor et austr.,  
India or.

- 1546 *Chenopodium BonusHenricus*  
L i n n. Europa.  
1547 *Botrys* L i n n. Reg. bor.  
1548 *ficifolium* S m. Europa.  
1549 *murale* L i n n. Orbis terr.  
fere omnis.  
1550 *opulifolium* S c h r a d.  
Reg. bor.  
1551 *polyspermum* L i n n. Eu-  
ropa, As. bor.  
1552 *Quinoa* W i l l d. Am. au-  
stralis.  
1553 *rubrum* L i n n. Europa,  
Asia bor.  
1554 *Corispermum hyssopifolium*  
L i n n. Europa centr. or.,  
Rossia, Sibiria, Himal.,  
Tibet, Am. bor.  
1555 *Hablitzia tamnoides* B i e b.  
Reg. Cauc.  
1556 *Kochia arenaria* R o t h. Eu-  
ropa austr., Asia oc.  
1557 *Monolepis trifida* S c h r a d.  
Sibiria.  
1558 *Roubieva multifida* M o q.  
Am. austr.  
1559 *Salsola Kali* L i n n. Reg. bor.  
et austr. temp.  
1560 *Suaeda fruticosa* F o r s k.  
Europa or. et medit., A-  
frica bor., Ross., Ara-  
bia.

**Cistaceae.**

- 1561 *Cistus albidus* L i n n. Euro-  
pa or. et Afr. bor., Reg.  
medit.  
1562 *cyprius* L a m. Insul. Cy-  
pros.  
1563 *ladaniferus* L i n n. Reg.  
medit. occ.



- 1564 *Cistus mouspeliensis* L i n n .  
Reg. medit. occ.
- 1565 *parviflorus* L a m . Reg.  
medit. occ.
- 1566 *platysepalus* S w e e t . Ins.  
Canar.
- 1567 *polymorphus* W i l l k . Reg.  
medit.
- 1568 *populifolius* L i n n . Reg.  
medit. occ.
- 1569 *purpureus* L a m . Oriens.
- 1570 *\*salvifolius* L i n n . Europa,  
Afr. bor., Reg. medit.,  
Persia.
- 1571 *tauricus* F . et C . P r e s l .  
Tauria.
- 1572 *\*villosus* L i n n . Italia, Afr.  
bor., Asia minor.
- 1573 *Helianthemum guttatum*  
M i l l . Europa medit. et  
austr., Africa bor., Sy-  
ria.
- 1574 *ledifolium* M i l l . Europa  
austr.
- 1575 *niloticum* M o e n c h . Eu-  
ropa et Africa bor., Reg.  
medit., Caucasus, Persia,  
Armenia.
- 1576 *salicifolium* M i l l . Europa  
austr., Oriens.
- 1577 *roseum* M i l l . Asia min.
- 1578 *umbellatum* M i l l . Lusit.,  
Hispania, Gallia medit. et  
austr., Graecia.
- 1579 *variabile* S p a c h . Reg.  
medit.
- 1580 *vulgare* G a e r t n . Euro-  
pa.

**Combretaceae.**

- 1581 *Anogeissus leucocarpa* G . et  
P . Senegal, etc.

- 1582 *Combretum pyrifolium*  
K u r z . Burma.

**Compositae.**

- 1583 *Achillea cartilaginea* L e d e b .  
Europa, Sibiria, Oriens.
- 1584 *clypeolata* S i b t h . et S m .  
Graecia, Oriens.
- 1585 *compacta* W i l l d . Oriens.
- 1586 *filipendulina* L a m . Cauca-  
sus, Oriens.
- 1587 *lanata* S p r . Podolia.
- 1588 *\*ligustica* A l l . Italia, Grae-  
cia, Oriens.
- 1589 *magna* L i n n . Europa.
- 1590 *millefolium* L e d e b . Eu-  
ropa, Asia min.
- 1591 *odorata* L i n n . Europa, O-  
riens.
- 1592 *Ptarmica* L i n n . Reg. bor.  
temp.
- 1593 *rosea* W a l d s t . Hungar.
- 1594 *santolinoides* L a g . Hisp.
- 1595 *sibirica* L e d e b . Reg. temp.  
bor.
- 1596 *sulphurea* B o i s s . Syria.
- 1597 *Achyrochaena mollis* S c h a-  
u e r . Amer. bor. occ.
- 1598 *Achyrocline satureioides* DC.  
America merid.
- 1599 *Actinella linearifolia* T o r r  
et G r a y . Texas.
- 1600 *Actinomeris squarrosa* N u t t .  
America bor. occ.
- 1601 *tetraptera* DC . Mexico.
- 1602 *Ageratum conyzoides* L i n n .  
Reg. trop.
- 1603 *corymbosum* Z u c c . Me-  
xico.
- 1604 *crispum* H o r t .



- 1605 *Ambrosia artemisioides* M e y e n et W a l p . Peru-  
via.
- 1606 *trifida* L i n n . America  
bor.
- 1607 *Amellus annuus* W i l l d .  
Africa austr.
- 1608 *Ammobium alatum* R . B r .  
Nova Hollanda.
- 1609 *Anacyclus clavatus* P e r s .  
Reg. medit.
- 1610 *officinarum* H a y n e . Eu-  
ropa austr.
- 1611 *pedunculatus* P e r s . Bar-  
baria.
- 1612 *radiatus* L o i s . Reg. me-  
dit.
- 1613 *Anthemis altissima* L i n n .  
Europa, Oriens.
- 1614 *arvensis* L i n n . Europa.
- 1615 *austriaca* J a c q . Ital. bor.,  
Reg. danub., Caucasus.
- 1616 *carpatica* W i l l d . Europa,  
Asia min.
- 1617 *Chamomilla* W i l l . Europa  
austr.
- 1618 *Cotula* L i n n . Europa, A-  
frica bor., Oriens.
- 1619 *mixta* L i n n . Europa au-  
str. medit.
- 1620 \**montana* L i n n . var. cu-  
paniana T o d . Sicilia,  
Ital. medit.
- 1621 *nobilis* L i n n . Angl., Eu-  
rop. merid. et austr. occ.,  
Caucasus.
- 1622 *peregrina* L i n n . Italia,  
Graecia, Asia min.
- 1623 \**punctata* V a h l . Sicilia,  
Atlas.
- 1624 *ruthenica* B i e b . Europa  
austr. or., Reg. Cau-  
cas.
- 1625 *Aplopappus rubiginosus*  
T o r r . et G r a y . Amer.  
bor.
- 1626 *Arctium majus* B e r n h . Eu-  
ropa.
- 1627 *nemorosum* L e j e u n e , Eu-  
ropa.
- 1628 *Artemisia annua* L i n n . Asia  
bor., Oriens.
- 1629 \**arborescens* L i n n . Italia,  
Oriens, Reg. medit.,
- 1630 *camphorata* V i l l . Europa  
austr.
- 1631 *japonica* T h n b g . Japo-  
nia.
- 1632 *mollissima* D . D o n . Ne-  
pal.
- 1633 *pontica* L i n n . Europa, Reg.  
Cauc., Song.
- 1634 *variabilis* T e n . Neap., Hi-  
spania.
- 1635 *vulgaris* L i n n . Europa,  
Asia, Afr., Amer.
- 1636 *Aster alpinus* L i n n . Europa,  
Oriens.
- 1637 *azureus* L i n d l . Am. sept.
- 1638 *calendulaefolius* L e s s .  
Amer. sept.
- 1639 *concinus* W i l l d . Amer.  
sept.
- ◁ 1640 *Cymbalariae* A i t . Africa  
austr.
- 1641 *ericoides* L i n n . America  
sept.
- 1642 *Herveyi* A . G r a y . Am.  
bor.
- 1643 *junceus* A i t . Am. bor.
- 1644 — var. *tenuifolius* H o r t .
- 1645 *laevis* L i n n . Am. sept.
- 1646 *Leucanthemus* R a f . Am.  
sept.
- 1647 *longifolius* L a m . Amer.  
sept.
- 1648 — var. *bicolor* (D i e t r .).  
Virginia.
- 1649 *Novae Angliae* L i n n . Am.  
sept.
- 1650 *Novi Belgii* L i n n . America  
sept.



- 1651 *Aster racemosus* E l l America bor.
- 1652 *rotundifolius* T h n b g. Prom. b. Spei.
- 1653 *scaberrimus* L e s s . Mexico.
- 1654 *sericeus* V e n t . America sept.
- 1655 *sibiricus* L i n n . Sibiria, Am. bor. occ.
- 1656 *squarrosus* W a l t . Carolina.
- 1657 *tener* H a r v . Prom. b. Spei.
- 1658 *tricolor* S p r e n g . Africa austr.
- 1659 *Atractylis* \* *cancellata* L i n n . Reg. medit., Oriens.
- 1660 *Baccharis halimifolia* L i n n . Virginia, Carolina, Cuba.
- ← 1661 *rosmarinifolia* H o o k . e t A r n . Chili.
- 1662 *Bellis* \* *annua* L i n n . Reg. medit.
- 1663 *perennis* L i n n . (fl. pleno) Europa, Asia.
- 1664 *Bidens chrysanthemoides* Mich. America bor.
- 1665 *ferulaefolia* D C . Mexico
- 1666 *frondosa* L i n n . America.
- 1667 *Novae Caledoniae* F o r s t . N. Hebrid.
- 1668 *pilosa* L i n n . Am. austr., Ind. occ.
- 1689 —var. *leucantha* (W i l l d.).
- 1670 *tripartita* L i n n . Europa, Sibiria.
- 1671 *Borrichia frutescens* D C . Am bor.
- 1672 *Buphthalmum speciosum* S c h r e b . Oriens.
- 1673 *Calendula* \* *arvensis* L i n n . Europa, Ins. Can., Oriens.
- 1674 *aegytiaca* D e s f . Reg. medit.
- 1675 *Calendula bicolor* R a f . Euro pa, Oriens.
- 1676 *fulgida* R a f . Sicilia.
- 1677 *microphylla* L a n g . Hispania.
- 1678 \* *officinalis* L i n n . (fl. pleno) Europa austr.
- 1679 \* *stellata* C a v . Sicilia. Afr. bor.
- 1680 \* *suffruticosa* V a h l . Sicil.
- 1681 *Calistephus hortensis* C o s s . China, Sibiria.
- 1682 *Carbenia benedicta* A d a n s . Reg. medit., Caucas.
- 1683 *Carduncellus* \* *coeruleus* L e s s . Afr. bor.
- 1684 —var. *albiflorus*.
- 1685 \* *corymbosus* T e n . Italia iufer.
- 1686 *cernuus* S t e u d . Sibiria.
- 1687 *lampedusanus* L o j a c . Ins. Lampedusa.
- 1688 *nutans* L i n n . Italia, Oriens.
- 1689 *pychnocephalus* L i n n . Europa, Reg. medit., Oriens.
- 1690 *Carlina lanata* L i n n . Reg. medit.
- 1691 \* *sicula* T e n . Sicilia.
- 1692 *Carthamus lanatus* L i n n . Europa austr., Asia min.
- 1693 *tinctorius* L i n n . Ind. or., Aegypt.
- 1694 *Catananche coerulea* L i n n . Reg. medit.
- 1695 *lutea* L i n n . Reg. medit.
- 1696 *Cenia turbinata* P e r s . Africa austr.
- 1697 *Centaurea alba* L i n n . Reg. Cauc., Europ. austr.
- 1698 *aspera* L i n a . Europa australis.
- 1699 *axillaris* W i l l d . Europa, Oriens.
- 1700 *Calcitrapa* L i n n . Europa, Afr. bor.
- 1701 *cerinthifolia* S i b t h . e t S m . Graecia.



- 1702 *Centaurea* \**Cineraria* L i n n .  
Europa, Afr. bor.
- 1703 *collina* L i n n . Reg. medit.
- 1704 *Cyanus* L i n n . Europa,  
Reg. Caucas.
- 1705 *diluta* (D r y a n d) A i t . A-  
frica bor.
- 1706 *dissecta* T e n . Italia, Grae-  
cia.
- 1707 *Fontanesii* S p a c h . Alge-  
ria.
- 1708 *gymnocarpa* M o r i s . Ins.  
Caprar.
- 1709 *involverata* D e s f . Alg.
- 1710 *melitensis* L i n n . Europa,  
Asia austr.
- 1711 *moschata* L i n n . Oriens.
- 1712 *orphanidea* H e l d r . et  
S a r t . Graecia.
- 1713 \**Parlatoris* H e l d r . Sici-  
lia.
- 1714 *pectinata* L i n n . Gallia  
austr.
- 1715 *pulcherrima* W i l l d . Ar-  
men., Caucas.
- 1716 *Salmantica* L i n n . Europa,  
Af. bor.
- 1717 *Scabiosa* L i n n . Europa.
- 1718 *semijacea* H o r t .
- 1719 *Seridis* L i n n . Europa au-  
str.
- 1720 \**sphaerocephala* L i n n .  
Europa merid.
- 1721 *solstitialis* L i n n . Europa.
- 1722 *splendens* L i n n . Hispan.,  
Italia.
- 1723 \**sulphurea* W i l l d . Sici-  
lia.
- 1724 *tatarica* L i n n . Tatar., O-  
riens.
- 1725 \**tauromenitana* G u s s .  
Sicilia.
- 1726 *Verutum* L i n n . Asia  
min.
- 1727 *Cephalophora aromatica*  
S e r a d . Chill.
- 1728 *Chardinia xeranthemoides*  
D e s f . Asia min., Per-  
sia.
- 1729 *Charieis heterophylla* C a s s .  
Africa. austr.
- 1730 *Chrysanthemum carinatum*  
S c h o u s b . Afr. bor.
- 1731 —var. *versicolor* (C a s s .).
- 1732 *cinerariaefolium* V i s . Dal-  
matia.
- 1733 *coccineum* W i l l d . Reg.  
Cauc., Persia
- 1734 \**coronarium* L i n n . Euro-  
pa austr.
- 1735 —var. *Roxburghii* D e s f .  
Ind. or.
- 1736 *corymbosum* L i n n . Euro-  
pa, Afr. bor., Caucas.
- 1737 *indicum* L i n n . China, Ja-  
pon.
- 1738 *Leucanthemum* L i n n . Eu-  
ropa, Asia bor.
- 1739 \**Myconis* L i n n . Europa  
austr.
- 1740 *paludosum* P o i r . Afr. bor.
- 1741 *Parthenium* B e r n h . Eu-  
ropa.
- 1742 *praealtum* V e n t . Asia min.,  
Persia.
- 1743 *segetum* L i n n . Europa,  
Afr. bor., Asia occ.
- 1744 *sinense* S a b i n e . Japonia.
- 1745 *viscosum* D e s f . Reg. me-  
dit.
- 1746 *Cichorium Jntybus* L i n n .  
Europa, Oriens.
- 1747 *Cladanthus arabicus* C a s s .  
Arabia.
- 1748 *Cnicus Casabonae* R o t h .  
Gallia, Ital., Marocc.
- 1749 *Diacanthus* D e s f . Asia  
min., Syria.
- 1750 *giganteus* W i l l d . Reg.  
medit.
- 1751 *stellatus* R o t h . Italia,  
Oriens.
- 1752 *syriacus* R o t h . Europa au-  
str., Africa bor., Syria.



- 1753 *Cnicus tuberosus* R o t h. Eu-  
ropa.
- 1754 *Wallichii* H o o k. Reg.  
Himal.
- 1755 *Conyza chilensis* S p r. Gu-  
iana.
- 1756 *incana* W i l l d. Arabia.
- 1757 *ivaefolia* L e s s. Afr. au-  
stralis.
- 1758 *Coreopsis aurea* A i t. Am.  
bor. occ.
- 1759 *atkinsoniana* D o u g l. Amer.  
bor. occ.
- 1760 *bicolor* B o s s e. Hab?
- 1761 *coronata* H o o k. Texas.
- 1762 *Drummondii* T o r r. et  
G r a y. Texas.
- 1763 *grandiflora* N u t t. Amer.  
bor.
- 1764 *lanceolata* L i n n. Amer.  
bor.
- 1765 *tinctoria* N u t t. America  
sept.
- 1766 *Cosmos bipinnatus* C a v. Am.  
bor., Mexico.
- 1767 *Cotula bipinnata* T h b g. Prom.  
b. Spei.
- 1768 *coronopifolia* L i n n. Eu-  
ropa, Africa austr.
- 1769 *tridentata* B t h. et H o o k.  
Aegypt.
- 1770 *Crepis aspera* L i n n. Syria.
- 1771 *\*buxifolia* L i n n. Sicilia.
- 1772 *blattarioides* L i n n. Grae-  
cia.
- 1773 *Dioscoridis* L i n n. Grae-  
cia.
- 1774 *fastigiata* S c h. Malaya.
- 1775 *rubra* L i n n. Italia, Grae-  
cia.
- 1776 *setosa* H a l l. Europa, As.  
min.
- 1777 *taraxacoides* D e s f. Africa  
bor.
- 1778 *Crupina\*vulgaris* C a s s. Reg.  
medit.
- 1779 *Cryptostemma calendulaceum*  
R. B r. Prom. b. Spei.
- 1780 *Cynara Cardunculus* L i n n.  
Reg. medit.
- 1781 *Dahlia variabilis* D e s f. Me-  
xico.
- 1782 *Dimorphotheca pluvialis* M o-  
e n c h. Prom. b. Spei.
- 1783 *Echinacea purpurea* M o e u c h.  
America bor.
- 1784 *Echinops bannaticus* R o c h e l.  
Bannat., Taur.
- 1785 *exaltatus* S c h r a d. Hun-  
garia.
- 1786 *macrochaetus* F r e s. Abyss-  
inia.
- 1787 *Ritro* L i n n. Reg. medit.,  
Oriens, Asia bor.
- 1788 *sphaerocephalus* L i n n.  
Reg. medit., Oriens, Asia  
bor.
- 1789 *viscosus* D C. Reg. medit.,  
Oriens.
- 1790 *Eclipta erecta* L i n n. Co-  
smopol. trop.
- 1791 *Emilia sonchifolia* D C. Asia  
trop.
- 1792 *Encelia calva* A. G r a y.  
Texas.
- 1793 *Erigeron macranthum* N u t t.  
California.
- 1794 *Ethulia conyzoides* L i n n.  
Afr. et As. trop.
- 1795 *Eupatorium album* L i n n.  
Amer. bor.
- 1796 *aromaticum* L i n n. Am-  
bor.
- 1797 *atrorubens* (L e m.) H. Pan.  
Mexico.
- 1798 *calaminthaefolium* H. B. et  
K. Mexico.
- 1799 *cannabinum* L i n n. Euro-  
pa, Asia bor.
- 1800 *coelestinum* L i n n. Amer.  
bor., Ind. occ.
- 1801 *haageanum* R e g e l. Hab?
- 1802 *janthinum* H e m s l. Me-  
xico.
- 1803 *lucidum* O r t e g. Mexico.



- 1804 *Eupatorium macrophyllum* Linn. Am. trop.  
 — 1805 *megalophyllum* Klatt. Mexico.  
 1806 *Eriocephalus africanus* Linn. Africa austr.  
 1807 *Evax umbellata* Gaertn. Reg. medit.  
 1808 *Filago gallica* Linn. Europa, Asia bor., Oriens.  
 1809 \**germanica* Linn. Europa, Oriens.  
 1810 —var. *prostrata* Auct.  
 1811 *Flaveria Contrayerba* Pers. Am. trop.  
 1812 *Gaillardia aristata* Presl. Am. sept.  
 1813 *lanceolata* Michx. Amer. bor.  
 1814 *pulchella* Foug. Amer. sept.  
 1815 —var. *lorentziana* Hort.  
 1816 —var. *picta* (Sweet).  
 1817 *Galactites tomentosa* Moench. Reg. medit.  
 1818 *Galinsoga parviflora* Cav. America austr.  
 → 1819 *Gazania pinnata* Less. Prom. b. Spei.  
 1820 *Grindelia integrifolia* DC. Amer. bor. occ.  
 1821 *squarrosa* Dunal. Amer. bor. occ.  
 1822 *Guizotia abyssinica* Cass. Africa trop.  
 1823 *Gutierrezia Euthamiae* Torr. et Gray. Am. bor. occ.  
 1824 *Gynura aurantiaca* DC. Java.  
 1825 *Helenium microcephalum* DC. Mexico.  
 1826 *undulatum* Maud. California.  
 1827 *Helianthus annuus* Linn. Am. sept.  
 1828 *argophyllus* Torr. et Gray. Texas.  
 1829 *debilis* Nutt. Amer. bor.  
 1830 *Helianthus divaricatus* Linn. Amer. bor.  
 1831 *doronicoides* Lam. Amer. sept.  
 1832 *incaus* Pers. Peruvia.  
 1833 *longifolius* Pursh. Amer. bor.  
 1834 *rigidus* Desf. Am. bor. occ.  
 1835 *Helichrysum angustifolium* DC. Reg. medit., Oriens.  
 1836 *bracteatum* Willd. Australia.  
 1837 *lanatum* DC. Asia min.  
 1838 *orientale* Gaertn. Archip., Asia minor.  
 1839 \**rupestre* DC. Reg. medit.  
 1840 — \*var. *panormitanum* (Tin). Panormum.  
 1841 \**saxatile* Moris. Sardinia, Sicil.  
 1842 —\*var. *Errerae* (Tin). Ins. Pantell.  
 1843 *Stoechas* DC. Reg. medit. occ.  
 1844 *Helipterum Sandfordii* F. Muell. Australia.  
 1845 *roseum* Bth. Australia.  
 1846 —var. *albiflorum* Hort.  
 1847 *Heliopsis bupthalmoides* Dun. Mexico, Peruvia.  
 1848 *laevis* Pers. Am. bor.  
 1849 *padula* Wender. Hab?  
 1850 *Hieracium foliosum* Waldst. Reg. Cauc.  
 1851 \**lucidum* Guss. Sicilia.  
 1852 *Hyoseris radiata* Linn. Reg. medit.  
 1853 *Hypochaeris aetnensis* Bth. et Hook. Sicilia.  
 1854 *apargioides* Hook. et Arn. Chili.  
 1855 \**cretensis* Bth. et Hook. Sicilia, Graec.  
 1856 *pinnatifida* Cyr. Italia.  
 1857 *Inula crithmifolia* Linn. Reg. medit.



- 1858 *Inula*\*graveolens Desf. Reg. medit.  
 1859 *moutana* Linn. Europa austr.  
 1860 *viscosa* Ait. Reg. medit.  
 1861 *Jurinea alata* Cass. Reg. Caucas.  
 1862 *Iva frutescens* Linn. Am. sept.  
 1863 *xanthifolia* Nutt. Am. sept.  
 1864 *Lactuca altaica* Fisch. et Mey. Reg. altaica.  
 1865 *Lactucarii* Lamott. Gall.  
 1866 *sagittata* W. K. Europa austr., Asia minor.  
 1867 *saligna* Linn. Europa, Afr. bor. or.  
 1868 *Scariola* Linn. Europa, Oriens.  
 1869 *tenerrima* Pourr. Europa austr.  
 1870 *Layia elegans* Torr. et Gray. California.  
 1871 *Leontodon asperrimus* Boiss. Asia minor, Persia.  
 1872 *Leptosyne gigantea* Kellogg. California.  
 1873 *maritima* A. Gray. California.  
 1874 *Lindheimera texana* A. Gray. Texas.  
 1875 *Lonas inodora* Gaertn., Reg. medit.  
 1876 *Madia elegans* D. Don. Am. bor. occ.  
 1877 *sativa* Molin. Am. bor. occ.  
 1878 *Matricaria ambigua* Hort.  
 1879 *corymbifera* DC. As. min., Persia.  
 1880 *discoidea* DC. America bor.  
 1881 *inodora* Linn. Europa, Oriens.  
 1882 *Melampodium paludosum* H. B. et K. Am. austr.  
 1883 *Microseris linearifolia* Sch. Calif., America bor. occ.  
 ➤ 1884 *Montanoa bipinnatifida* C. Koch. Mexico.  
 1885 *Odontospermum maritimum* Sch. Reg. medit.  
 1886 *Onopordon illyricum* Linn. Europa austr., Asia min.  
 1887 *tauricum* Willd. Europa austr.  
 1888 *Osteospermum moniliferum* Linn. Prom. b. Spei.  
 1889 *Pallenis*\* spinosa Cass. Reg. medit., Oriens.  
 1890 *Picridium vulgare* Desf. Reg. medit.  
 1891 *Picris*\* aculeata Vahl. Sicilia, Afr. bor.  
 1892 *\*echioides* Linn. Europa, Afr. bor.  
 1893 *pauciflora* Willd. Europa austr., Oriens.  
 1894 *\*sprengeliana* Poir. Europa austr., Asia minor, Aegypt.  
 ➤ 1895 *Pluchea Dioscoridis* DC. Africa trop.  
 1896 *odorata* Cass. Amer. australis.  
 1897 *Podachenium paniculatum* Benth. Mexico.  
 ➤ 1898 *Podanthus ovalifolius* Lag. Bras., Chili.  
 1899 *Polypteris texana* A. Gray. Mexico.  
 ➤ 1900 *Psiadia glutinosa* Jacq. Ins. Maurit.  
 1901 *Pulicaria*\* odora Rehb. Europa austr.  
 1902 *Rhagadiolus Hedypnoides* Ail. Reg. medit.  
 1903 *\*—var. polymorphus* (DC).  
 1904 *\*—var. tubaeformis* (Ten).  
 1905 *pendulus* Benth. et Hook. America sept., Mexico.  
 1906 *stellatus* Gaertn. Reg. medit.



- 1907 *Rodigia commutata* Spr e n g.  
Graecia.
- 1908 *Rudbeckia amplexicaulis*  
V a h l. America sept.,  
Mexico.
- 1909 *digitata* M i l l. America  
bor.
- 1910 *fulgida* A i t. Am. bor.
- 1911 *laciniata* L i n n. America  
bor.
- 1912 *lanceolata* B e r t. America  
bor.
- 1913 *maxima* N u t t. America  
bor.
- 1914 *speciosa* W e n d e r. Amer.  
bor.
- 1915 *Santolina rosmarinifolia*  
L i n n. Europa austr.
- 1916 *viridis* W i l l d. Europa au-  
str.
- 4917 *Sanvitalia procumbens* L a m.  
Mexico.
- 1918 *Scorzonera\*deliciosa* G u s s.  
Sicilia.
- 1919 *\*hirsuta* L i n n. Europa au-  
stralis.
- 1920 *hispanica* L i n n. Europa  
austr.
- 1921 *Jacquiniiana* B o i s s. Europa  
or., Asia min.
- 1922 *laciniata* L i n n. Reg. me-  
dit. et Caucas.
- 1923 *Scolymus hispanicus* L i n n.  
Reg. medit.
- 1924 *Selago cinerea* L i n n. Afr.  
trop.
- 1925 *Senecio acanthifolius* H o m-  
b r. et J a c q u i n o t.  
Patagon.
- 1926 *ambiguus* D C. Italia.
- 1927 *Anteuphorbium* S c h. Afr.  
austr.
- 1928 *articulatus* S c h. Africa  
austr.
- 1929 *bicolor* T o d. Italia, Grae-  
cia.
- 1930 *\*candidus* D C. Sicilia.
- 1931 *Cineraria* D C. Reg. medit.
- 1932 *Senecio cruentus* D C. Insulae  
Canar.
- 1933 *crassifolius* D C. America  
austr.
- 1934 *\*delphinifolius* V a h l. Reg.  
medit.
- 1935 *\*Doria* L i n n. Europa au-  
str., Oriens.
- 1936 *elegans* L i n n. Africa au-  
str.
- 1937 *\*erraticus* B e r t. Europa,  
Oriens.
- 1938 *gallicus* W i l l d. Europa.
- > 1939 *gnaphalodes* S i e b. Insula  
Cret.
- 1940 *grandifolius* L e s s. Me-  
xico.
- 1941 *hadiensis* F o r s k. Arabia.
- 1942 *Jacobaeus* L i n n. Europa  
bor.
- 1943 *japonicus* S c h. Japonia.
- 1944 *Kaempferi* D C. Japonia.
- 1945 *kleinioides* O l i v. Africa  
trop.
- 1946 *\*Mandraliscae* (T i n.). Ins.  
Vulcanus.
- 1947 *maritimus* L i n n. Afr. au-  
str.
- 1948 *\*nebrodensis* L i n n. Europa  
austr., Afr. bor.
- 1949 *Petasites* D C. America au-  
str.
- 1950 *scandens* W i l l d. Reg.  
Himal.
- 1951 *\*vulgaris* L i n n. Europa,  
(cosmop. inquil.)
- 1952 *Serratula quinquefolia* B b-  
r s t. Reg. Caucas.
- 1953 *Silphium integrifolium*  
M e h x. Am. bor.
- 1954 *perfoliatum* L i n n. Amer.  
bor.
- 1955 *trifoliatum* L i n n. Amer.  
bor.
- 1956 *Silybum eburneum* C o s s.  
et D r. Afr. bor.
- 1957 *marianum* G a e r t n. Eu-  
ropa.



- 1958 *Solidago ellyptica* A i t. Am.  
bor.
- 1959 *fiabelliformis* W e n d l. Hab?
- 1960 *latifolia* L i n n. America  
sept.
- 1961 *macrophylla* H e r b. Amer.  
bor.
- 1962 *nemoralis* A i t. America  
bor.
- 1963 *odora* A i t. Am. sept.
- 1964 *sempervirens* [L i n n. Am.  
sept.
- 1965 —var. *lithospermifolia*  
W i l l d.
- 1966 *serotina* A i t. Amer. sept.
- 1967 *Virga-aurea* L i n n. Reg.  
temp. bor.
- 1968 *Sonchus asper* V i l l. Cosmo-  
pol.
- 1969 *fruticosus* L i n n. Ins. Ma-  
deira.
- 1970 *maritimus* L i n n. Europa,  
Reg. medit.
- 1971 *\*oleraceus* L i n n. Cosmo-  
pol.
- 1972 *palustris* L i n n. Europa,  
Asia min.
- 1973 *\*tenerrimus* L i n n. Reg.  
medit.
- 1974 *Spilanthes Acmella* M u r r.  
Cosm. trop. et subtrop.
- 1975 *Stevia pilosa* L a g. Mexico.
- 1976 *Tagetes erecta* L i n n. Me-  
xico.
- 1977 —var. *fl. pleno* H o r t.
- 1978 *lucida* C a v. Mexico.
- 1979 *patula* L i n n. Mexico.
- 1980 *signata* B a r t l. Mexico.
- 1981 *Tanacetum achilleoides* D C.  
Mongolia.
- 1982 *vulgare* L i n n. Europa,  
Asia bor.
- 1983 *Taraxacum montanum* D C.  
Italia.
- 1984 *officinale* W i g g. Reg. bor.  
et austr. temp.
- 1985 *Tarchonantus camphoratus*  
L i n n. Africa or. et au-  
str.
- 1986 *Thelesperma filifolium* A.  
G r a y. Am. bor. occ.
- 1987 *Tragopogon\* Cupani* G u s s.  
Sicilia.
- 1988 *crocifolius* L i n n. Europa  
austr.
- 1989 *floccosus* W. K. Europa or.,  
As. bor.
- 1990 *porrifolium* L i n n. Reg.  
medit.
- 1991 *Urospermum \* Dalechampii*  
F. W. S c h m i d t. Eu-  
ropa austr.
- 1992 *picroides* F. W. S c h m i d t.  
Europa austr.
- 1993 *Verbesina alata* L i n n. Am.  
trop.
- 1994 *crocata* L e s s. Mexico.
- 1995 *encelioides* B e n t h. et  
H o o k. America bor.  
austr.
- 1996 *occidentalis* W a l t. Amer.  
bor.
- 1997 *virginica* L i n n. America  
sept.
- 1998 *Vernonia altissima* N u t t.  
Am. trop.
- 1999 *ambigua* K o t s c h y et  
P e y r. Afr. trop.
- 2000 *angustifolia* M i c h x. Am.  
sept.
- 2001 *anthelmintica* W i l l d.  
Himal.
- 2002 *baccharoides* H. B. et K.  
Nova Granata.
- 2003 *corymbosa* L e s s. Prom. b.  
Spei.
- 2004 *eminens* B i s c h. Africa  
bor.
- 2005 *fasciculata* M i c h x. Am.  
sept.
- 2006 *profuga* D e N o t. America?
- 2007 *Viguera tomentosa* A. G r a y.  
California.



- 2008 *Volutarella Lippii* C a s s.  
Amer. austr., Ins. Canar.  
riae.
- 2009 *muricata* B. et H. Marocc.
- 2010 *Xanthium canadense* Mill.  
Am. bor. austr.
- 2011 *orientale* L i n n. China,  
Japon, Ceylon.
- 2012 *spinosum* L i n n. Cosmo-  
pol.
- 2013 *Strumarium* L i n n. Cosmo-  
pol.
- 2014 *Xeranthemum annum* L i n n.  
Europa austr.
- 2015 *cylindraceum* L i n n. Eu-  
ropa austr., Asia min.
- 2016 *inapertum* Mill. Reg. me-  
dit., Caucasus.
- 2017 *ornatum* C o s s. Europa  
austr.
- 2018 *Zinnia elegans* J a c q. Me-  
xico.
- 2019 *Ghiesbreghtii* V e r l o t. Me-  
xico.
- 2020 *haageana* R g l. America  
trop.
- 2021 *pauciflora* L i n n. America.
- 2022 *verticillata* A n d r. Me-  
xico.
- 2023 *Zoegea Leptaurea* L i n n.  
Syria, Mesopot.

**Convolvulaceae.**

- 2024 *Convolvulus altheoides* L i n n.  
Reg. medit.
- 2025 *\*arvensis* L i n n. Gerontog.  
Reg. temp.
- 2026 *cantabricus* L i n n. Europa,  
Oriens.
- 2027 *\*Cneorum* L i n n. Europa  
austr.

- 2028 *Convolvulus elongatus* W i l-  
l d. Insul. Canar.
- 2029 *elongatus* W i l l d. Insul.  
Canar.
- 2030 *farinosus* L i n n. Africa  
austr.
- 2031 *mauritanicus* B o i s s. Afr.  
bor.
- 2032 *Scammonia* L i n n. Asia  
minor.
- 2033 *\*tricolor* L i n n. Europa  
medit.
- 2034 *turbinifolius* H o r t. Hab?
- 2035 *Cuscuta \*Epithymum* M u r r.  
Europa, Asia bor.
- 2036 *Dichondra repens* F o r s t.  
Reg. trop. et subtr.
- 2037 *Evolvulus alsinoides* L i n n.  
Amphig.
- 2038 *Ipomoea angulata* M a r t.  
Brasilia.
- 2039 *bona nox* L i n n. Amer.  
trop.
- 2040 *coccinea* L i n n. America  
calid.
- 2041 *cordigera* M a r t. Hab?
- 2042 *dissecta* W i l l d. Geront.  
trop.
- ✓ 2043 *elegans* M e i s s n. Bra-  
silia.
- 2044 *glancifolia* L i n n. Amer.  
trop.
- ✓ 2045 *Hardingii* P a x t. America  
trop.
- 2046 *hederacea* J a c q. Amphig.  
trop.
- 2047 —var. *sanguinea* V a h l.
- ✓ 2048 *hispida* P a r o d i. Para-  
guaj.
- 2049 *Leari* P a x t. America  
trop.
- 2050 *Nil* M e i s s n. Brasilia.
- ✓ 2051 *obscura* H a s s k. Java.
- 2052 *purpurea* R o t h. America  
calid.
- 2053 *rubro-coerulea* H o o k. Me-  
xico.



- ✓ 2054 *Ipomoea sibirica* P e r s .  
Reg. Himal., Asia min.
- ✓ 2055 *trifida* G . D o n . America  
trop.
- ✓ 2056 *versicolor* M e i s s n . Ame-  
rica trop.
- 2057 *Jacquemontia capitata* G .  
D o n . Africa trop.
- 2058 *Nolana atriplicifolia* H o r t .  
Peruvia.

**Cornaceae.**

- 2059 *Cornus candidissima* M i l l .  
Amer. bor.
- ✓ 2060 *capitata* W a l t . Himalaya.
- 2061 *fastigiata* M i c h x . Amer.  
bor.
- ✓ 2062 *macrophylla* W a l l . Reg.  
Himal., China, Japon.
- 2063 *sanguinea* L i n n . Europa,  
As. bor.
- 2064 *stricta* L a m . America  
bor.
- 2065 *tatarica* M i l l . Sibiria.
- ✓ 2066 *Marlea vitienis* B e n t h .  
Austr., Ins. Pacif.

**Crassulaceae.**

- ✓ 2067 *Cotyledon apolina* H o r t .
- ✓ 2068 *Barbeyi* S c h w . Abyss.,  
Arab.
- ✓ 2069 *coccinea* C a v . Mexico.
- ✓ 2070 *californica* B a k e r . Ame-  
rica bor. occ.
- ✓ 2071 *fruticosa* H o r t .

- ✓ 2072 *Cotyledon glauca* B a k e r ,  
Mexico.
- ✓ 2073 *grusoni* H o r t .
- ✓ 2074 *imbricata* D e l e u i l . Me-  
xico.
- ✓ 2075 *linguaefolia* P a l l . Sibiria
- ✓ 2076 *magnifica* H o r t .
- ✓ 2077 *minor* H o r t .
- ✓ 2078 *mirabilis* H o r t .
- ✓ 2079 *nivalis* H o r t .
- ✓ 2080 *orbiculata* L i n n . Prom. b.  
Spei.
- ✓ 2081 *Pachyphytum* B a k e r , Me-  
xico.
- ✓ 2082 *pulverulenta* B a k e r , Ca-  
liforn.
- ✓ 2083 *quitensis* B a k e r , Ecu-  
dor.
- ✓ 2084 *retusa* B a k e r . Mexico.
- ✓ 2085 *scaphylla* D e l e u i l . Me-  
xico.
- ✓ 2086 *Scheidekeri* H o r t . Schmt.  
Mexico.
- ✓ 2087 *secunda* B a k e r , Mexico.
- ✓ 2088 *Ubinchi* H o r t .
- ✓ 2089 *Umbilicus* L i n n . Europa,  
Asia min.
- ✓ 2090 *Crassula canescens* R o e m .  
et S c h u l t . Prom. b.  
Spei.
- ✓ 2091 *falcata* W e n d l . Prom. b.  
Spei.
- ✓ 2092 —var. *gigantea* H o r t .
- ✓ 2093 *lactea* (S o l a n d ) A i t . Prom.  
b. Spei.
- ✓ 2094 *marginalis* (S o l a n d ) A i t .  
Prom. b. Spei.
- ✓ 2095 *Kalanchöe crenata* H a w .  
Prom. b. Spei.
- ✓ 2096 *glaucescens* B r i t t . Af. trop.
- ✓ 2097 *marinata* S c h w . Abyss.
- ✓ 2098 *Rochea coccinea* D C . Prom.  
b. Spei
- ✓ 2099 *Sedum album* L i n n . Europa,  
Asia bor.
- ✓ 2100 *acre* L i n n . Europa, Asia  
bor.



- 2101 *Sedum coeruleum* V a h l. Reg. medit.  
 2102 *nicaense* A l l. Reg. medit.  
 2103 *pruinatum* B r o t. Reg. medit. occ.  
 2104 *roseum* S t e v. Reg. Caucas.  
 2105 *spectabile* B e r. Japon.  
 2106 *Selskianum* R e g. et M a c k. Reg. Amer.  
 2107 *\*stellatum* L i n n. Europa austr.  
 2108 *Sempervivum canariense* L i n n. Insul. Canar.  
 2109 *ciliatum* W i l l d. Insul. Canar.  
 2110 *cuneatum* W e b b. et B e r t h. Insul. Canar.  
 2111 *frutescens* H a w. Insul. Canar.  
 2112 *giganteum* H o r t.  
 2113 *globiferum* L i n n. Europa or., Asia min.  
 2114 *youngianum* W e b b. et B e r t h. Ins. Canar.

**Cruciferae.**

- 2115 *Aethionema cordifolium* D C. Oriens.  
 2116 *Alyssum calycinum* L i n n. Europa, Oriens.  
 2117 *campestre* L i n n. Europa, Oriens.  
 2118 *macrocarpum* D C. Gallia austr.  
 2119 *maritimum* L a m. Europa.  
 2120 *marschallianum* A n d r z.  
 2121 *minimum* W i l l d. Europa, Oriens, Reg. Himal.  
 2122 *saxatile* L i n n. Europa.  
 2123 *sinuatum* L i n n. Europa, Asia min.

- 2124 *Arabis albida* S t e v. Reg. medit., Oriens.  
 2125 *cebennensis* D C. Gallia.  
 2126 *muralis* B e r t. Graecia.  
 2127 *pumila* J a c q. Europa.  
 2128 *Turrita* L i n n. Europa, Oriens.  
 2129 *verna* R. B r. Reg. medit.  
 2130 *Aubrietia Columnae* G u s s. Italia.  
 2131 *Biscutella auriculata* L i n n. Reg. medit.  
 2132 *cichorifolia* L o i s e l. Mont. Piren.  
 2133 *ciliata* D C. Italia, Hispan.  
 2134 *\*didyma* L i n n. Reg. medit., Persia.  
 2135 *lejocarpa* D C. Oriens.  
 2136 *Brassica abyssinica* A. B r. Abyssinia.  
 2137 *campestris* L i n n. Cosmop. orb. vet.  
 2138 —var. *arborea* S t e u d.  
 2139 *dissecta* B o i s s. Hispania.  
 2140 *\*fruticulosa* C y r. Italia, Reg. medit.  
 2141 *\*incana* T e n. Italia.  
 2142 *japonica* S i e b o l d. Hab?  
 2143 *lanceolata* L a n g e, Dania.  
 2144 *\*macrocarpa* G u s s. Sicilia.  
 2145 *nigra* K o c h. Cosmop. cult.  
 2146 *oleracea* L i n n. Cosmop., culta.  
 2147 *rubescens* L i n n. Europa austr.  
 2148 *\*rupestris* R a f. Sicilia.  
 2149 *Bunias orientalis* L i n n. Europa or., As. min.  
 2150 *Camelina dentata* P e r s. Europa.  
 2151 *sativa* C r a n t z. Europa, Asia temp.



- 2152 *Camelina sylvestris* Wallr.  
Europa, As. minor.
- 2153 *Capsella Bursa—pastoris* Medic. Reg. temp.
- 2154 *procumbens* Fries. Reg. temp.
- 2155 *Cardamine hirsuta* Linn.  
Cosmop. reg. temp. et subtr.
- 2156 *graeca* Linn. Reg. med. or.
- 2157 *Cheiranthus Cheiri* Linn.  
Europa.
- ➔ 2158 *Chorispora tenella* DC. Caucas., Himal., Pers., Afghan.
- 2159 *Cochlearia acaulis* Desf.  
Lusit., Afr. bor.
- 2160 *glastifolia* Linn. Europa.
- 2161 *Crambe hispanica* Linn. Reg. med.
- 2162 *maritima* Linn. Europa.
- ➔ 2163 *Diplotaxis muralis* DC. Europa.
- 2164 *tenuifolia* DC. Reg. med., Asia min.
- 2165\* *viminea* DC. Reg. med., Europa et Asia.
- 2166 *Eruca cappadocica* Reut.  
Asia min.
- 2167 *Erysimum cuspidatum* DC.  
Graecia, Asia minor., Persia.
- 2168 *longifolium* DC. Africa bor.
- 2169 *incanum* Kunze. Hisp.
- 2170 *Farsetia clypeata* R. Br. Europa austr., Oriens.
- 2171 *Halimolobus patula* Tausch.  
Hab?
- 2172 *Hesperis tristis* Linn. Europa austr.
- 2173 *Iberis amara* Linn. Europa.
- 2174 *intermedia* Guersent.  
Gallia.
- ➔ 2175 *pinnata* Linn. Europa austr.
- 2176 *Iberis\*semperflorens* Linn.  
Europa austr.
- 2177 *Tenoreana* DC. Italia.
- 2178 *umbellata* Linn. Europa austr.
- 2179 *Isatis costata* C. A. Mey.  
Himal., Altai.
- 2180 *heterocarpa* Regel. Turkestan.
- 2181 *japonica* Miq. Japonia.
- 2182 *littoralis* Stev. Tauria.
- 2183 *praecox* Kit. Europa.
- 2184 *tinctoria* Linn. Europa, Oriens.
- 2185 *Lepidium papillosum* F. v.  
Muell. Australia.
- 2186 *sativum* Linn. Oriens.
- 2187 *virginicum* Linn. Amer. bor.
- 2188 *Lunaria annua* Linn. var. *biennis* (Moench). Europa.
- 2189 *Malcolmia africana* R. Br.  
Europa austr., Oriens.
- 2190 *flexuosa* Sibth. et Sm.  
Graecia.
- ➔ 2191 *maritima* R. Br. Reg. med.
- 2192 *Matthiola\*incana* R. Br.  
(pl. var.) Reg. med.
- 2193 *tristis* R. Br. Reg. med.
- 2194 *Myagrum perfoliatum* Linn.  
Europa, Oriens.
- 2195 *Moricandia arvensis* DC. Reg. med.
- 2196 *Nasturtium officinale* R. Br.  
Reg. bor. temp.
- ➔ 2197 *palustre* DC. Reg. bor. et austr.
- 2198 *Notoceras canariense* R. Br.  
Reg. med., Oriens, Ind. bor. occ.
- 2199 *Ochthodium aegyptiacum*  
DC. Cylicia, Syria, Aegypt.



- 2200 *Raphanus Landra* Morett.  
Italia.
- 2201 *maritimus* Sm. Europa  
occ.
- 2202 *sativus* Linn. Europa.
- 2203 *Rapistrum perenne* All. Eu-  
ropa, Oriens.
- 2204 *rugosum* All. Europa, O-  
riens.
- 2205 *Senebiera Coronopus* Poir.  
Cosmop.
- 2206 *pinnatifida* DC. Cosmop.
- 2207 *Sisymbrium \*Alliaria* Scop.  
Europa, Oriens, Reg.  
Him.
- 2208 *erysimoides* Desf. Reg.  
medit., Africa trop., A-  
rabia.
- 2209 *Irio* Linn. Europa, Asia  
et Africa bor.
- 2210 *Loeselli* Linn. Europa or.,  
Himal.
- 2211 *\*officinalis* Scop. Afr. bor.,  
Europa.
- 2212 *\*polyceratium* Linn. Eu-  
ropa austr., As. minor.
- 2213 *Sophia* Linn. Reg. temp.
- 2214 *supinum* Linn. Europa  
merid.
- 2215 *\*thalianum* Gay. Reg.  
temp.
- 2216 *Succowia balearica* Medic.  
Reg. medit.
- 2217 *Thlaspi arvense* Linn. Eu-  
ropa, Asia bor.

**Cucurbitaceae.**

- 2218 *Benincasa cerifera* Savi. A-  
sia, Afr. austr. trop.
- 2219 *Bryonopsis laciniosa* Naud.  
Asia, Africa, Australia  
trop.

- 2220 *Citrullus Colocynthis* Sch-  
rad. Afr. calid.
- 2221 *Cucumis Anguria* Linn. A-  
mer. trop.
- 2222 *pustulatus* Hook. Africa  
or. et trop.
- 2223 *sativus* Linn. India or.
- 2224 *Cucurbita ficifolia* Bouché.  
Asia or.
- 2225 *maxima* Duchesne. As.  
trop., Abyss.
- 2226 *moschata* Duchesne.  
As. trop.
- 2227 *Pepo* Linn. (pl. var.) Afr.  
trop., Oriens.
- 2228 *Cyclanthera pedata* Schrad.  
Mexico.
- 2229 — var. *edulis* Hort.
- 2230 *Ecballium Elaterium* A. Rich.  
Reg. medit.
- 2231 *Lagenaria vulgaris* Ser.  
(pl. var.) Reg. trop. et  
subtrop.
- 2232 *Luffa aegyptiaca* Mill. Ge-  
ront. reg. trop.
- 2233 *acutangula* Roxb. Reg.  
trop.
- 2234 *Momordica Charantia* Linn.  
Ind. or.
- 2235 *Trichosanthes anguinea* Lin.  
Asia trop.

**Cupuliferae.**

- 2236 *Quercus Cerris* Linn. Euro-  
pa, Oriens.
- 2237 *coccifera* Linn. Oriens,  
Reg. medit.
- 2238 *Ilex* Linn. Reg. medit.,  
Oriens.
- 2239 — var. *Fordii* (Carr.).
- 2240 — var. *macrocarpa* (Guss.).



- 2241 *Quercus Ilex* L i n n. var.  
       *pyramidalis* H o r t.  
 2242 *lanuginosa* L a m. (non  
       D o n). Reg. medit.  
 2243 *lusitanica* L a m. Reg. me-  
       dit., Oriens.  
 2244 —var. *boetica* (B u e k.).  
 2245 *pedunculata* W i l l d. Reg.  
       medit. et austr., Europa,  
       Oriens.  
 2246 —var. *brutia* (T e n.).  
 2247 *polymorpha* C h m s s. et  
       S c h l e c h t. Mexico.  
 2248 *pseudo-Suber* S a n t i, Reg.  
       medit., Europa, Oriens.  
 2249 *sessiliflora* B l u m e. Ja-  
       pon.  
 2250 *Suber* L i n n. Reg. medit.  
       et Oriens.  
 2251 *tomentosa* W i l l d. Me-  
       xico.  
 2252 *Toza* B o s c. Europa austr.  
 2253 *virginiana* M i l l. America  
       bor.

**Dipsacaceae.**

- 2254 *Cephalaria corniculata* R. et  
       S. Banatus.  
 2255 *dipsacoides* B o i s s. Asia  
       min.  
 2256 *leucantha* S c h r a d. Hisp.,  
       Gall.  
 2257 *procera* F i s c h. Asia mi-  
       nor.  
 2258 *rigida* R. et S. Prom. b.  
       Spei.  
 2259 *Dipsacus Fullonum* L i n n.  
       Europa, Reg. cauc.  
 2260 *laciniatus* L i n n. Europa,  
       Oriens.

- 2261 *Dipsacus plumosus* C. K o c h.  
       Europa, Reg. caucas.  
 2262 *sylvestris* M i l l. Europa,  
       Oriens.  
 2263 *Scabiosa brachiata* S i b t h.  
       et S m. Europa, Graecia,  
       Asia minor.  
 2264 *ciliata* S p r. Graecia.  
 2265 *\*cretica* L i n n. Ins. Creta,  
       Sicilia.  
 2266 *limonifolia* V a h l. Sicilia.  
 2267 *lucida* V i l l. Europa.  
 2268 *maritima* L i n n. Reg. me-  
       dit., Ins. Canariae.  
 2269 —var. *grandiflora*. (S c o p).  
 2270 *orientalis* L a g. Oriens.  
 2271 *palaestina* L i n n. Asia min.,  
       Persia, Syria.  
 2272 *pyrenaica* A l l. Europa au-  
       str.  
 2273 *stellata* L i n n. Reg. medit.  
       occ.  
 2274 *triniaefolia* F r i v a l d.  
       Graecia, Rumelia.

**Ebenaceae.**

- 2275 *Diospyros Ebenum* H o e n.  
       India or., Himal.

**Elaeagnaceae.**

- 2276 *Elaeagnus angustifolia* L i n n.  
       Europa, As. bor.  
 2277 *argentea* P u r s h. Amer.  
       trop.  
 2278 *latifolia* L i n n. Asia  
       trop.



— 2279 *Elaeagnus multiflora* Th b g.  
Japonia.

**Ericaceae.**

— 2280 *Arbutus Andrachne* L i n n.  
Reg. medit. or.

— 2281 *canariensis* D u h a m. Ins.  
Canariae.

2282 \**Unedo* L i n n. Reg. medit.,  
Hibern.

2283 *Erica peduncularis* S a l i s b.  
Prom. b. Spei.

2284 *stricta* D o n n. Prom. b.  
Spei.

**Euphorbiaceae.**

— 2285 *Alkornea ilicifolia* M u e l l.  
Australia.

2286 *Acalypha brachystachya*  
H o r n. China.

2287 *Buxus balearica* L a m. Ins.  
Bal., Sard.

2288 *japonica* M u e l l. Japo-  
nia.

2289 *laevigata* S p r e n g. Ja-  
maica.

2290 *sempervirens* L i n n. Eu-  
ropa, Oriens., As. temp.

2291 —var. fol. arg. variegatis.

2292 —var. fol. aureo-variegatis.

2293 —var. fol. marginatis.

— 2294 *Croton ciliato-glanduliferus*  
O r t e g. Mexico, Cuba.

— 2295 *Chrozophora \*tinctoria* J u s s.  
Europa austr., Oriens,  
Afr. bor. et Ind. or.

2296 *Euphorbia berteriana* B a l b.  
India occ.

2297 \**biglandulosa* D e s f. Ital.  
merid., Sicilia, Oriens.

2298 \**Bivonae* S t e u d. Africa  
bor., Sicilia.

2299 *canariensis* L i n n. Ins.  
Canar.

2300 *Characias* L i n n. Reg.  
medit.

2301 *coralloides* L i n n. Italia.

2302 \**dendroides* L i n n. Reg.  
medit.

2303 *dulcis* L i n n. Europa.

2304 *geniculata* O r t e g. Amér-  
trop.

2305 \**helioscopia* L i n n. Europa,  
Asia.

2306 *heterophylla* L i n n. Am.  
bor.

2307 *Lagascae* S p r e n g. Sar-  
dina.

2308 *Lathyris* L i n n. Europa  
austr.

2309 *maculata* L i n n. America  
bor.

2310 *medicaginea* B o i s s. Reg.  
medit. occ.

2311 *Ornithopus* J a c q. Prom.  
b. Spei.

2312 *peploides* G o u a n. Europa  
medit., Africa bor.

→ 2313 *piscatoria* A i t. Ins. mad.

2314 *platiphylla* L i n n. Euro-  
pa.

2315 *prostrata* A i t. America be-  
realis.

→ 2316 *Regis-Jubae* W e b b et  
B e r t h. Ins. Teneriff.

2317 *Schweinfurthii* B a l f. Insul.  
Socotr.

2318 *segetalis* L i n n. Europa.

2319 *semiperfoliata* V i v. Sar-  
din.

2320 *spinosa* L i n n. Europa  
austr.

2321 *virosa* W i l l d. Africa au-  
str.



- 2322 *Fluggea microcarpa* Blume.  
Geront. temp.
- 2323 *Jatropha gossypifolia* Linn.  
Am. et Afr. trop.
- 2324 *urens* Linn. America  
trop.
- 2325 *Mallotus japonicus* Muell.  
Japon.
- 2326 *Manihot carthaginensis*  
Muell. Amer. trop.
- 2327 *Mercurialis \*annua* Linn.  
Europa, Afr. bor.
- 2328 *Phyllanthus angustifolius*  
Sw. Ind. occ.
- 2329 —var. *elongatus* (Steud).
- 2330 —*grandifolius* Linn. Am.  
austr.
- 2331 *montanus* Sw. Jamaica.
- 2332 *Ricinus \* communis* Linn.  
(pl. var.). Reg. trop. et  
subtrop., apud nos indi-  
genatus.
- 2333 *Sapium sebiferum* Roxb.  
Reg. trop.

**Ficoidaceae.**

- 2334 *Mesembryanthemum acinaci-  
forme* Linn. Prom. b.  
Spei.
- 2335 *acutangulum* Haw. Prom. b.  
Spei.
- 2336 *albinatum* Haw. Prom. b.  
Spei.
- 2337 *angustum* Haw. Prom. b.  
Spei.
- 2338 *aureum* Haw. Prom. b.  
Spei.
- 2339 —var. *albiflorum*.
- 2340 *caulescens* Mill. Prom. b.  
Spei.
- 2341 *coccineum* Haw. Prom. b.  
Spei.

- 2342 *Mesembryanthemum conspi-  
cuum* Haw. Prom. b.  
Spei.
- 2343 *cordifolium* Linn. Prom. b.  
Spei.
- 2344 *crassulinum* Spreng.  
Prom. b. Spei.
- 2345 *cruciatum* Haw. Prom. b.  
Spei.
- 2346 *cultratum* Salm Dyck.  
Prom. b. Spei.
- 2347 *curviflorum* Haw. Prom. b.  
Spei.
- 2348 *deflexum* Ait. Prom. b.  
Spei.
- 2349 *deltoides* Linn. Prom. b.  
Spei.
- 2350 *depressum* Haw. Prom. b.  
Spei.
- 2351 *difforme* Linn. Prom. b.  
Spei.
- 2352 *echinatum* Lam. Prom. b.  
Spei.
- 2353 *edule* Linn. Prom. b.  
Spei.
- 2354 *elegans* Jacq. Prom. b.  
Spei.
- 2355 *ermininum* Haw. Prom.  
b. Spei.
- 2356 *falciforme* Haw. Prom. b.  
Spei.
- 2357 *filamentosum* Linn. Prom.  
b. Spei.
- 2358 *forficatum* Linn. Prom.  
b. Spei.
- 2359 *formosum* Haw. Prom. b.  
Spei.
- 2360 *glaucum* Linn. Prom. b.  
Spei.
- 2361 *heteropetalum* Haw. Prom.  
b. Spei.
- 2362 *includens* Haw. Prom. b.  
Spei.
- 2363 *inflexum* Haw. Prom. b.  
Spei.
- 2364 *Lehmanni* EckletZeyh.  
Prom. b. Spei.



- 2365 *Mesembryanthemum linguiforme* Linn. Prom. b. Spei.  
 2366 —var. *latum* Hort.  
 2367 *muricatum* Haw. Prom. b. Spei.  
 2368 *mutabile* Haw. Prom. b. Spei.  
 2369 —var. *crassum* Hort.  
 2370 *noctyflorum* Linn. Prom. b. Spei.  
 2371 *perfoliatum* Mill. Prom. b. Spei.  
 2372 *polyanthum* Haw. Prom. b. Spei.  
 2373 *radiatum* Haw. Prom. b. Spei.  
 2374 *rubrocinctum* Haw. Afr. trop.  
 2375 —var. *albiflorum* Hort.  
 2376 —var. *fol. crassioribus*.  
 2377 *Salmii* Haw. Prom. b. Spei.  
 2378 *spectabile* Haw. Prom. b. Spei.  
 2379 *spinosum* Linn. Prom. b. Spei.  
 2380 *subincanum* Haw. Prom. b. Spei.  
 2381 *tricolorum* Haw. Prom. b. Spei.  
 2382 *uncatum* Linn. Prom. b. Spei.  
 2383 *uncinatum* Linn. Prom. b. Spei.  
 2384 *Sesuvium Portulacastrum* Linn. Reg. trop.  
 2385 *Tetragonia echinata* Ait. Prom. b. Spei.  
 2386 *expansa* Murr. Australia.  
 2388 *Trianthema pentandra* Linn. Asia, Afr. trop., Abyssinia.

**Gentianaceae.**

- 2389 *Aeschynanthus fulgens* Wall. India or.  
 ➤ 2390 *Erythraea maritima* Pers. Reg. medit.  
 ➤ 2391 *pulchella* Pers. Europa, Asia temp.  
 2392 *Limnathemum nymphaeoides* Hoffm g. et Link. Europa, Asia bor.  
 2393 *Villarsia ovata* Vent. Afr. austr.

**Geraniaceae.**

- 2394 *Erodium absinthoides* Willd. Asia min.  
 2395 *Ciconium* Willd. Reg. medit., Oriens.  
 2396 *cicutarium* L'Hérit. Reg. medit., Asia media.  
 ➤ 2397 *gruinum* Soland. Europa austr., Oriens.  
 2398 *malachoides* Willd. Reg. medit., Oriens.  
 2399 *Geranium albiflorum* Ledeb. Sibiria.  
 2400 *batrachioides* Cav. Europa.  
 2401 *canariensis* Reut. Teneriffa.  
 2402 *collinum* Steph. Europa orient., Asia bor.  
 2403 *lucidum* Linn. Eur., Asia bor.  
 2404 \**molle* Linn. Europa, Afr. bor., Asia centr.  
 2405 *pratense* Linn. Europa, Asia bor.  
 2406 *pyrenaicum* Burm. Europ. As. min.



- 2407 *Geranium Richardsonii* F i s c h.  
et T r a u t v. Amer. bor.  
occ.
- 2408 \**robertianum* L i n n. Reg.  
bor. temp.
- 2409 *rotundifolium* L i n n. Euro-  
pa, Asia bor.
- 2410 *sanguineum* L i n n.  
Europa, Reg. caucas.
- 2411 *Impatiens Balsamina* L i n n.  
Asia trop.
- 2412 *Roylei* W a l p. Reg. Himal.
- 2413 *Limnanthes Douglasii* R. B r.  
Am. bor. occ.
- 2414 -- var. *albiflora*.
- 2415 *Oxalis Acetosella* L i n n. Reg.  
bor. temp.
- 2416 *Bowiei* L i n d. Prom. b.  
Spei.
- 2417 *brasiliensis* L o d d. (bulb).  
Brasilia.
- 2418 *carnosa* M o l i n. Chili.
- 2419 \**cernuum* T h b g. (bulb).  
Prom. b. Spei; nuuc apud  
nos indigenata et late  
diffusa.
- 2420 *compressa* L i n n. (bulb).  
Prom. b. Spei.
- 2421 *Consolei* T o d. (bulb). Afr.  
austr.
- 2422 *Coppoleri* T o d. (bulb).  
Afr. austr.
- 2423 *corniculata* L i n n. Reg.  
trop.
- 2424 —var. *tropaeoloides* H o r t.  
Reg. trop.
- 2425 *fabaeifolia* J a c q. (bulb).  
Afr. austr.
- 2426 *flava* L i n n. (bulb). Prom.  
b. Spei.
- 2427 *floribunda* L e h m. Brasi-  
lia.
- 2428 —var. *albiflora* H o r t.
- 2429 *fuscata* J a c q. (bulb).  
Prom. b. Spei.
- 2430 *hirta* L i n n. (bulb). Prom.  
b. Spei.
- 2431 *Oxalis incarnata* L i n n. Prom.  
b. Spei.
- 2432 *lasiandra* Z u c c. (bulb).  
Mexico.
- 2433 *laxa* H o o k. et A r n.  
Chili.
- 2434 *lilacina* K l o t z. (bulb).  
Mexico.
- 2435 *longisepala* T o d. (bulb).  
Africa austral.
- ✓ 2436 *Majoranae* T o d. (bulb).  
Hort. Pan.
- 2437 *purpurea* L i n n. (bulb).  
Prom. b. Spei.
- 2438 *purpurata* J a c q. (bulb).  
Prom. b. Spei.
- ✓ 2439 *Regnellii* M i q. Brasilia.
- 2440 *tetraphylla* C a v. (bulb).  
Mexico.
- 2441 *valdiviensis* B a r n. Chili.
- 2442 *variabilis* J a c q. (bulb).  
Prom. b. Spei.
- 2443 *Pelargonium amplissimum*  
W e n d l. Prom. b.  
Spei.
- 2444 *adulterinum* L' H è r i t.  
Prom. b. Spei.
- 2445 *athamanthoides* L' H è r i t.  
Prom. b. Spei.
- 2446 *canariense* W i l l d. Ins.  
Canar.
- 2447 *capitatum* A i t. Prom. b.  
Spei.
- 2448 *crenatum* L i n k. Prom. b.  
Spei.
- 2449 *crispum* L' H è r i t. Prom.  
b. Spei.
- 2450 *cucullatum* A i t. Prom. b.  
Spei.
- 2451 *denticulatum* J a c q. Prom.  
b. Spei.
- 2452 *discipes* H a w. Prom. b.  
Spei.
- 2453 *ficifolium* H f f m g g. Prom.  
b. Spei.
- 2454 *formosissimum* P e r s.  
Prom. b. Spei.



- 2455 *Pelargonium graveolens*  
L' H è r i t. Prom. b.  
Spei.
- 2456 *Heritieri* S w e e t. Prom.  
b. Spei.
- 2457 *inquinans* A i t. (pl. var).  
Prom. b. Spei.
- 2458 *malvaefolium* J a c q. Prom.  
b. Spei.
- 2459 *multibracteatum* H o c h s t.  
Abyss.
- 2460 *ovale* L' H è r i t. Prom. b.  
Spei.
- 2461 *papilionaceum* A i t. Prom.  
b. Spei.
- 2462 *peltatum* A i t. Prom. b.  
Spei.
- 2463 *quercifolium* L' H è r i t.  
Prom. b. Spei.
- 2464 *quinatum* S i m s. Prom. b.  
Spei.
- 2465 *Radula* L' H è r i t. Prom. b.  
Spei.
- 2466 —var. *roseum* (R. B r.).
- 2467 *roseum* A i t. Prom. b.  
Spei.
- 2468 *saniculaefolium* W i l l d.  
Prom. b. Spei.
- 2469 *scandens* E h r h. Prom. b.  
Spei.
- 2470 *Skellii* H f f m g g. Prom. b.  
Spei.
- 2471 *tabulare* L' H e r i t. Prom.  
b. Spei.
- 2472 *ternatum* J a c q. Prom. b.  
Spei.
- 2473 *tetragonum* L' H è r i t. Prom.  
b. Spei.
- 2474 *tomentosum* J a c q. Prom.  
b. Spei.
- 2475 *villosum* S w e e t. Hab?
- 2476 *vitifolium* L' H è r i t. Prom.  
b. Spei.
- 2477 *zonale* L' H è r i t. (pl. var).  
Prom. b. Spei.

- 2478 *Tropaeolum majus* L i n n.  
Peruvia.
- 2479 *lobbianum* H o r t. V e i t c h.  
Nova Granata.
- 2480 *peregrinum* L i n n. N.  
Granat.

**Globulariaceae.**

- 2481 *Globularia alypum* L i n n.  
Reg. medit.
- 2482 *salicina* L i n n. Ins. Ma-  
deira.

**Hamamelidaceae.**

- 2483 *Parrotia persica* C. A. M e y.  
Persia, Reg. cauc.

**Hydrophyllaceae.**

- ✓ 2484 *Nemophila insignis* B e n t h.  
California.
- ✓ 2485 *maculata* B e n t h. Cali-  
fornia.
- ✓ 2486 *Mentziesii* H o o k. et A r n.  
America bor. occ.
- 2487 *Phacelia circinata* J a c q.  
Am. bor. occ., Chili.
- 2488 *congesta* H o o k. Texas.
- 2489 *divaricata* A. G r a y. Ca-  
lifornia.
- 2490 *Parryi* T o r r. California.
- 2491 *Purshii* B u c k l. America  
bor.



2492 *Phacelia tanacetifolia* Benth. California.

2493 *tenifolia* Harv. California.

2494 *Whitlavia* A. Gray. California.

→ 2495 *Wigandia caracasana* H. B. et K. Mexico, Venezuela.

### Hypericaceae.

2496 *Hypericum androsaemum* Linn. Europa, Asia min.

2497 *canadense* Linn. Amer. bor.

2498 *elatum* Ait. Am. bor.

2499 *hircinum* Linn. Reg. medit.

2500 *hirsutum* Linn. Europa, Asia bor.

2501 *orientale* Linn. Asia minor.

2502 *perfoliatum* Linn. Italia, Graecia, As. min.

2503 \**perforatum* Linn. Europa, As. et Am. bor.

2504 *tomentosum* Linn. Reg. medit.

### Ilicinaceae.

2505 *Ilex Aquifolium* Linn. Europa, Asia occ.

→ 2506 — var. fol. variegatis Hort.

→ 2507 *Ilex dipyrena* Wall. Reg. Himal.

### Illecebraceae.

2508 *Herniaria latifolia* Lap. Mont. Pyren.

2509 *pyrenaica* J. Gay. Mont. Pyren.

→ 2510 *Paronychia \*argentea* Lam. Reg. medit.

→ 2511 *Pollichia campestris* Ait. Africa austr.

### Juglandaceae.

2512 *Carya olivaeformis* Nutt. Am. bor.

2513 *Juglans nigra* Linn. Am. bor.

2514 *regia* Linn. As. occ., Himal.

### Labiatae.

2515 *Ajuga \*orientalis* Linn. Sicilia, Oriens.

2516 \**Iva* Schreb. Reg. medit.

2517 \**reptans* Linn. Europa.

2518 *Amethystea coerulea* Linn. Sibiria.

2519 *Anisochilus distichus* Hort.

2520 *Audibertia stachyoides* Bth. California.



- 2521 *Ballota acetabulosa* B e n t h.  
Graecia, As. min.
- 2522 *hirsuta* B e n t h. Hisp., Afr.  
bor.
- 2523 *hispanica* B e n t h. Europa  
austr.
- 2524 *nigra* L i n n. Europa, O-  
riens, Afr. bor.
- 2525 *rupestris* V i s. Dalmat.
- 2526 *saxatilis* S i e b e r. Syria,  
Asia min.
- 2527 *Bystropogon puntatum* L'Hé-  
r i t. Ins. Medit.
- 2528 *Calamintha Acinos* C l a r t.  
Europa, Reg. cauc.
- 2529 *alpina* L a m. Reg. medit.
- 2530 *\*Clinopodium* B e n t h. Reg.  
bor., Oriens.
- 2531 *grandiflora* M o e n c h. Eu-  
ropa.
- 2532 *Nepeta* S a v i. Europa, Afr.  
bor., Oriens.
- 2533 *officinalis* M n c h. Europa,  
Oriens.
- 2534 *Coleus barbatus* B e n t h. A-  
frica trop.
- 2535 *hybridus* H o r t.
- 2536 *Dictamnus albus* L i n n.  
Europa, Asia bor.
- 2537 *Dracocephalum Moldavica*  
L i n n. Europa, As. bor.
- 2538 *roseum* H o r t.
- 2539 *Elsholtzia cristata* W i l l d.  
Europa, Asia bor.
- 2540 —var. *Patrini* (G a r k).
- 2541 *Galeopsis pyrenaica* B a r t l.  
Europa austr.
- 2542 *Hemigenia purpurea* R. R r.  
Australia.
- 2543 *Horminum pyrenaicum* L.  
Europa austr.
- 2544 *Hyssopus officinalis* L i n n.  
var. *albus* H o r t. Euro-  
pa, As. temp.
- 2545 *Lallemantia canescens* F i-  
s c h. et M e y. Asia min.,  
Persia.
- 2546 *Lamium \*amplexicaule*  
L i n n. Europa, Asia bor.
- 2547 *Lavandula multifida* L i n n.  
Reg. medit. occ.
- 2548 *Spica* C a v. Reg. medit.
- 2549 *vera* D C. Reg. medit.
- 2550 *Leonotis Leonurus* R. B r.  
Prom. b. Spei.
- 2551 *Leonurus Cardiacus* L i n n.  
Reg. bor. temp.
- 2552 *sibiricus* L i n n. Sibiria,  
China.
- 2553 *Leucas martinicensis* R. B r.  
Amphig. trop.
- 2554 *Lophanthus anisatus* B t h.  
Amer. bor. occ.
- 2555 *nepetoides* B t h. America  
bor.
- 2556 *Lycopus \*europaeus* L i n n.  
Europa, As. bor.
- 2557 —var. *menthaefolius* (M a b).  
Gallia.
- 2558 *Marrubium astracanicum*  
J a c q. Asia. min., Per-  
sia.
- 2559 *supinum* L i n n. Europa  
austr.
- 2560 —var. *sericeum* B o i s s.
- 2561 *vulgare* L i n n. Europa,  
Asia, Africa bor.
- 2562 *Melissa officinalis* L i n n.  
Reg. medit., Oriens.
- 2563 *Mentha Pulegium* L i n n.  
Europa, Asia, Afr. bor.
- 2564 *rotundifolia* H u d s. Europa,  
Asia, Afr. bor.
- 2565 —var. *macrostachya*  
(T e n).
- 2566 *sylvestris* L i n n. Reg. bor.  
temp.
- 2567 *viridis* L i n n. Europa, Asia,  
Africa bor.
- 2568 *Micromeria approximata*  
R c h b. Europa medit.
- 2569 *\*graeca* B e n t h. Ital. me-  
rid., Sicilia, Oriens.
- 2570 *\*juliana* B e n t h. Reg. me-  
dit. occ.



- 2571 *Micromeria rupestris* B e n t h.  
Europa austr.
- 2572 *Monarda bradburiana* B e c k.  
America bor.
- 2573 *fistulosa* L i n n. America  
bor.
- 2574 *punctata* L i n n. America  
bor.
- 2575 *Mosla ocymoides* B u c h.  
H a m. China.
- 2576 *Nepeta Cataria* L i n n. Eu-  
ropa, Oriens, Himal.
- 2577 *grandiflora* B b r s t. Reg.  
caucas.
- 2578 *racemosa* L a m. America,  
Persia.
- 2579 *ruderalis* B u c h. H a m.  
Europa, Oriens.
- 2580 *ucranica* L i n n. Europa  
occ., Asia bor.
- 2581 *Ocimum Basilicum* L i n n.  
Asia occ. trop.
- 2582 —var. *bullatum* H o r t.
- 2583 —var. *microphyllum* H o r t.
- 2584 *campechianum* M i l l. Am.  
centr.
- 2585 *gracile* B t h. Africa trop.
- 2586 *graveolens* A. B r. Abys-  
sinia.
- 2587 *micranthum* W i l l d. Am.  
bor. et austr.
- 2588 *sanctum* L i n n. Geront.  
reg. trop.
- 2589 *viride* W i l l d. Afr. trop.
- 2590 *Origanum Majorana* L i n n.  
Europa, As. bor.
- 2591 —var. *viride* W i l l d.
- 2592 *Perilla arguta* B t h. China
- 2593 *ocimoides* L i n n. Ind. or.
- 2594 *Phlomis armeniaca* W i l l d.  
Asia min.
- 2595 *americana* H o r t.
- 2596 *chrysophylla* B o i s s. Sy-  
ria.
- 2597 *ferruginea* T e n. Italia,  
Graecia.
- 2598 *fruticosa* L i n n. Europa  
austr.
- 2599 *Phlomis purpurea* L i n n.  
Hisp., Lusit.
- 2600 *viscosa* P o i r. Syria.
- 2601 *Physostegia virginiana*  
B e n t h. America bor.
- 2602 *Plectranthus hadiensis* S c h -  
w f. Abyss.
- 2603 *herbaceus* S c h w f. Abyss.
- 2604 *Prasium \*majus* L i n n. Reg.  
medit. temp.
- 2605 *Prunella laciniata* L i n n.  
Europa, Africa bor., O-  
riens.
- 2606 *\*vulgaris* L i n n. Reg.  
temp.
- 2607 *Pycnanthemum lanceolatum*  
P r s h. Am. sept.
- 2608 *Rosmarinus\*officinalis* L i n n.  
Reg. medit.
- 2609 *Salvia argentea* L i n n. Reg.  
medit. austr.
- 2610 *Beckeri* T r a u t v. Reg.  
cauc.
- 2611 *bracteata* R u s s e l. Asia  
min., Syria.
- 2612 *candidissima* V a h l. Asia  
min.
- 2613 *canariensis* L i n n. Ins.  
Canariae.
- 2614 *Candelabrum* B o i s s. Hisp.
- 2615 *coccinea* J u s s. Am. bor.  
trop.
- 2616 *confertiflora* P o h l. Bra-  
silia.
- 2617 *confusa* B t h. Europa au-  
str.
- 2618 *crassifolia* D e s f. Europa  
merid.
- 2619 *cretica* L i n n. Hispania,  
Creta.
- 2620 *dumetorum* A n d r z. Eu-  
ropa bor.
- 2621 *glutinosa* L i n n. Europa  
austr., Oriens, Reg. himal.
- 2622 *Horminum* L i n n. Reg. me-  
dit.
- 2623 —var. *bract. albis* H o r t.



- 2624 *Salvia Horminum* var. *bract. roseis* Hort.
- 2625 —var. *bract. violaceis* Hort.
- 2626 *interrupta* Schousb. Marocc.
- 2627 *lavandulaefolia* Vahl. Europa merid.
- 2628 *leucantha* Cav. Mexico.
- 2629 *lyrata* Linn. America bor.
- 2630 *mellifera* Muell. Australia.
- 2631 *nilotica* Murr. Aegypt.
- 2632 *nutans* Linn. Europa austr. occ.
- 2633 *officinalis* Linn. Reg. medit.
- 2634 *pendula* Vahl. Europa or.
- 2635 *polystachya* Ortega. Mexico.
- 2636 *pratensis* Linn. Europa.
- 2637 *Sclarea* Linn. Reg. medit., Oriens.
- 2638 *spatacea* Muell. Australia.
- 2639 *spicata* Schult. Mexico.
- 2640 *splendes* Ker. et Gawl. Brasilia.
- 2641 *Tenorii* Spr. Reg. medit.
- 2642 *tiliaefolia* Vahl. Mexico.
- 2643 \**Verbenaca* Linn. Europa, Oriens.
- 2644 —var. *verbenacoides* (Brot).
- 2645 *viscosa* Jacq. Italia.
- 2646 *Satureja* \* *cuneifolia* Ten. Reg. medit.
- 2647 *hortensis* Kinn. Reg. medit., Oriens.
- 2648 *montana* Linn. Europa austr., Reg. caucas.
- 2649 *Scutellaria albida* Linn. Europa or., Oriens.
- 2650 *altissima* Linn. Europa austr., Reg. caucas.
- 2651 *Scutellaria baicalensis* Georg. Sibiria, Asia or.
- 2652 *dependens* Maxim. Japonia.
- 2653 \**peregrina* Linn. Europa austr., Oriens.
- 2654 *Ventenati* Linn. Nova Gran.
- 2655 *versicolor* Nutt. America bor.
- 2656 *Sideritis* \* *romana* Linn. Reg. medit.
- 2657 *Stachys lanata* Jacq. Byzanth., Persia, Caucas.
- 2658 *recta* Linn. Europ. austr., Reg. cauc.
- 2659 *saturejoides* Mont. et Auch. Mesopot., Syria.
- 2660 *subcrenata* Vis. Dalmatia.
- 2661 *sylvatica* Linn. Europa, Himal., As. bor.
- 2662 *Teucrium Botrys* Linn. Europa, Africa bor.
- 2663 *Chamaedrys* Linn. Europa, As. bor., Oriens.
- 2664 \**flavum* Linn. Reg. medit.
- 2665 \**fruticans* Linn. Reg. medit. occ.
- 2666 *lucidum* Linn. Reg. medit.
- 2667 *Polium* Linn. Reg. medit., Oriens.
- 2668 *Scordium* Linn. Europa, Afr. bor.
- 2669 *Scorodonia* Linn. Europa.

**Lauraceae.**

- 2670 *Laurus nobilis* Linn. Reg. medit.
- 2671 *iteophylla* Borzi.



- 2672 *Lindera lucida* (Blume) H.  
Pan. Java.  
— 2673 *Persea indica* Spr. Ins. Can-  
nariae.

**Leguminosae.**

- 2674 *Acacia anceps* DC. Austral.  
2675 *bahiensis* Bth. America  
trop.  
2676 *binervata* DC. Australia.  
2677 *Cathecua* Willd. India  
or.  
2678 *Cavenia* Bert. Ind. or.  
2679 *Cunninghamii* Hook. Au-  
stralia.  
2680 *cyanophylla* Lindl. Au-  
str.  
2681 *Cyclops* Cunn. Austra-  
lia.  
2682 *decipiens* R. Br. Austra-  
lia.  
2683 *decurrens* Willd. Au-  
stralia.  
2684 *dodonaefolia* Willd. Au-  
stralia.  
2685 *elata* Cunn. Austra-  
lia.  
2686 *elongata* Sieb. Austra-  
lia.  
2687 *falcata* Willd. Austra-  
lia.  
2688 *farnesiana* Willd. Reg.  
trop.  
2689 *heterophylla* Willd. Ins.  
Mascar.  
2690 *horrida* Willd. Prom. b.  
Spei  
2691 —var. *capensis* (Burch).  
2692 *linearis* Sims. Austra-  
lia.  
2693 *linifolia* Willd. Austra-  
lia.

- 2694 *Acacia longifolia* Willd. Au-  
stralia.  
2695 *Maidenii* Muell. Austra-  
lia.  
2696 *Martii* Benth. Brasilia.  
2697 *melanoxyton* R. Br. Au-  
stralia.  
2698 —var. *latifolia* Hort.  
2699 *myrtifolia* Willd. Austra-  
lia.  
2700 *neriifolia* Cunn. Au-  
stralia.  
2701 —var. *angustifolia*.  
2702 *notabilis* F. Muell. Au-  
stralia.  
2703 *obtusa* Sieber. Au-  
str.  
2704 *pruinosa* Cunn. Austra-  
lia.  
2705 *pycnantha* Benth. Au-  
stralia.  
2706 *rostellifera* Bth. Austra-  
lia.  
2707 *ruvida* Cunn. Austra-  
lia.  
2708 *salicina* Lindl. Austra-  
lia.  
2709 *saligna* Vendl. Austra-  
lia.  
2710 *stenophylla* A. Cunn. Au-  
stralia.  
2711 *stricta* Willd. Australia.  
2712 *suaveolens* Willd. Austra-  
lia.  
2713 *tenuifolia* F. Muell. Au-  
stralia.  
2714 *tristis* Welw. Prom. b.  
Spei.  
2715 *uncinella* Bth. Austra-  
lia.  
2716 *undulata* Willd. Austra-  
lia.  
2717 *verticillata* Willd. Au-  
stralia.  
2718 *viarum* Allem. Brasilia.  
— 2719 *Adenocarpus intermedius* DC.  
Europa, Oriens.



- 2720 *Aeschynomene indica* L i n n.  
India or.
- 2721 *Albizia Julibrissin* D u r a z z.  
Asia, Afr. trop.
- 2722 —var. *speciosa* H o r t.
- 2723 *lophantha* B e n t h. Australia.
- 2724 *neumanniana* H e y n h. Australia.
- 2725 *Amorpha canescens* N u t t.  
Am. sept.
- 2726 *herbacea* W a l t. America sept.
- 2727 *Anagyris \* foetida* L i n n.  
Reg. medit., Oriens.
- 2728 *Anthyllis\* tetrphylla* L i n n.  
Reg. medit.
- 2729 *Vulneraria* L i n n. Europa,  
Oriens, Abyss.
- 2730 *Arachis hypogaea* L i n n. Reg.  
trop.
- 2731 *Astragalus abyssinicus*  
S t e u d. Abyssinia.
- 2732 *hamosus* L i n n. Reg.  
medit., Transcauc., Ind.  
ord.
- 2733 *falcatus* L a m. Reg. cauc.  
et Sib.
- 2734 *scorpioides* P o u r r. Hisp.
- 2735 *sesameus* L i n n. Reg. med.  
dit.
- 2736 *Baptisia australis* R. B r. Am.  
bor.
- 2737 *leucophaea* N u t t. America  
bor.
- 2738 *Bauhinia montana* H o r t.
- 2739 *porrecta* S w. India occ.
- 2740 *purpurea* L i n n. India or.,  
Burma, China.
- 2741 *richardiana* D C. Senegal,  
Aegypt.
- 2742 *Bossiaea micropylla* S m. Au-  
stralia.
- 2743 *Stephensoni* F. M u e l l.  
Australia.
- 2744 *Cadia purpurea* F o r s k. A-  
rabia.
- 2745 *Caesalpinia Gilliesii* W a l l.  
Am. austr.
- 2746 *pulcherrima* S w. Cosmopol.  
trop.
- 2747 *Sappan* L i n n. Asia trop.
- 2748 *tinctoria* D o m b. Nova  
Granata.
- 2749 *Calycotome\* infesta* G u s s.  
Sicilia, Dalm.
- 2750 *Canavallia ensiformis* D C.  
Cosmopol. trop.
- 2751 *Caragana arborescens* L i n n.  
Siberia.
- 2752 *Chamlagu* L a m. China.
- 2753 *frutescens* M e d i c. Reg.  
caucas.
- 2754 *micropylla* L a m. Siberia  
alt.
- 2755 *Redowskii* D C. Siberia.
- 2756 *Cassia australis* S i m. Au-  
stralia.
- 2757 *Chamaecrista* L i n n. Reg.  
bor. et austr.
- 2758 *coquimbensis* V o g. Chill.
- 2759 *emarginata* L i n n. Amer.  
trop.
- 2760 *glauca* L a m. Asia trop.,  
Australia.
- 2761 *laevigata* W i l l d. Cosmop.  
trop.
- 2762 *mexicana* J a c q. America  
trop.
- 2763 *obovata* C o l l a d. Geront.  
trop.
- 2764 *occidentalis* L i n n. Cosmop.  
trop.
- 2765 *polyantha* M o c. et S e s s e  
India occ.
- 2766 *Reinwardtii* H a s s k. Java.
- 2767 *Sophera* L i n n. Geront.  
trop.
- 2768 *Centrasema brasilianum*  
B e n t h. Brasilia.
- 2769 *Ceratonia \* siliqua* L i n n.  
Europa austr., Oriens.
- 2770 *Cercis Siliquastrum* L i n n.  
Europa, Oriens.



- 2771 *Cicer arietinum* L i n n. Europa, Oriens.
- 2772 *Clitoria Ternatea* L i n n. Reg. trop.
- 2773 *Colutea arborescens* L i n n. Europa, Oriens.
- 2774 *Coronilla emeroides* B o i s s. Graecia, Asia min.
- 2775 \**valentina* L i n n. Europa austr.
- 2776 *varia* L i n n. Europa.
- 2777 *viminalis* S a l i s b. Africa bor.
- 2778 *Cylista villosa* A i t. Afr. austr.
- 2779 *Cytisus* \* *aeolicus* G u s s. Insul. Lipar.
- 2780 *canariensis* S t e u d. Insul. Canariae.
- 2781 *scoparius* L i n k. Europa, Japon.
- 2782 *Dalbergia latifolia* R o x b. India orient.
- 2783 *paniculata* R o x b. India or.
- 2784 *Dalea alopecuroides* W i l l d. America bor.
- 2785 *Lagopus* W i l l d. Mexico
- 2786 *Desmanthus brachylobus* B e n t h. Austr.
- 2787 *virgatus* W i l l d. India occ.
- 2788 *Desmodium canadense* D C. Am. bor.
- 2789 *incanum* D C. India occ.
- 2790 *marilandicum* B o o t t. America bor.
- 2791 *podocarpum* D C. Reg. himal., China.
- 2792 *Scalpe* D C. Asia et Africa bor.
- 2793 *viridiflorum* B e c k. America bor.
- 2794 *Dolichos angustifolius* E c k l. et Z e y h. Africa aust.
- 2795 *Lablab* L i n n. Reg. trop.
- 2796 *Dolichos Jacquini* D C. India occ.
- 2797 *Dorycnium latifolium* W i l l d. Graecia, Asia minor.
- 2798 *rectum* S e r. Reg. medit.
- 2799 *Erythrina Crista-galli* L i n n. Brasilia.
- 2800 —var. *laurifolia* H. P a n.
- 2801 —var. *speciosa* H. P a n.
- 2802 *insignis* T o d. Hort. Pan.
- 2803 *viarum* T o d. Hort. Pan.
- 2804 —var. *pecta* T o d. Hort. Pan.
- 2805 *Galega officinalis* L i n n. Europa, Asia occ.
- 2806 *Genista* \* *ephedroides* D C. Sardinia, Sicilia.
- 2807 *ferox* P o i r. Africa bor.
- 2808 *florida* L i n n. Reg. medit. occ.
- 2809 *monosperma* L a m. Reg. medit. occ.
- 2810 *ovata* W a l d s t. et K i t. Europa or.
- 2811 *Gleditschia caspica* D e s f. Reg. caspica.
- 2812 *triacanthos* L i n n. America bor.
- 2813 *Glycine Soja* Sieb. et Z u c c. Asia trop.
- 2814 *Glycyrrhiza echinata* L i n n. Europa austr., Oriens.
- 2815 *Gompholobium grandiflorum* S m. Australia.
- 2816 *Halimodendron argenteum* F i s c h. Reg. cauc., Persia, As. bor.
- 2817 *Hedysarum* \* *coronarium* L i n n. Italia.
- 2818 *Hippocrepis unisiliquosa* L i n n. Reg. medit.
- 2819 *Hymenocarpus* \* *circinnata* S a v i. Sicilia, Ital. cont., H i s p., etc.
- 2820 *Laburnum anagyroides* M e d i c. Europa.



- 2821 *Lathyrus Aphaca* L i n n. Europa, Oriens.
- 2822 *Cicera* L i n n. Europa, Oriens.
- 2823 *Clymenum* L i n n. Reg. medit.
- 2824 *latifolius* L i n n. Europa.
- 2825 —var. *albiflorus*.
- 2826 *magellanicus* L a m. Reg. magell.
- 2827 *Nissolia* L i n n. Oriens.
- 2828 *Ochrus* L i n n. Reg. medit.
- 2829 *odoratus* L i n n. Italia.
- 2830 —var. *albiflorus*.
- 2831 *polyanthus* B o i s s. et B l a n k. Syria, Oriens.
- 2832 *sativus* L i n n. Am. bor., Asia.
- 2833 *sphaericus* R e t z. Europa austr.
- 2834 *sylvestris* L i n n. Europa.
- 2835 *tingitanus* L i n n. Reg. medit. occ.
- 2836 *vernus* B e r n h. Europa.
- 2837 *Lespedeza eriocarpa* D C. Reg. Himal.
- 2838 *juncea* P e r s. Reg. himal. Asia bor.
- 2839 *macrocarpa* B u n g e. China.
- 2840 *tricarpa* P e r s. Sibiria.
- 2841 *Leucaena glauca* B e n t h. Reg. trop.
- 2842 *Lotus americanus* V e l l. Peruvia, Brasilia.
- 2843 *corniculatus* L i n n. Geron. temp., Australia.
- 2844 *coronillaefolius* W e b b. Ins. Cab. Virid.
- 2845 *\*edulis* L i n n. Reg. medit.
- 2846 *macranthus* L o w e. Insul. Madeir.
- 2847 *ornithopodioides* L i n n. Reg. medit.
- 2848 *parviflorus* D e s f. Reg. medit.
- 2849 *Lotus Requieni* M a u r i. Italia.
- 2850 *uliginosus* S c h k u h r. Reg. medit.
- 2851 *Lupinus \*albus* L i n n. Europa austr.
- 2852 *\*digitatus* F o r s k. (L. Co-sentini G u s s.), Sicilia.
- 2853 *hirsutus* L i n n. Reg. medit.
- 2854 *Lysiloma latisiliqua* B t h. Amer. bor., India occ.
- 2855 *Medicago agrestis* T e n. Europa.
- 2856 *\*arborea* L i n n. Italia, Graecia.
- 2857 *carstiensis* W u l f. Carinthia.
- 2858 *denticulata* W i l l d. Geront. reg. temp. et bor.
- 2859 *disciformis* D C. Europa austr. Asia min.
- 2860 *glutinosa* B b r s t. Caucas.
- 2861 *\*Helix* W i l l d. Reg. medit.
- 2862 *hispida* G a e r t n. Europa austr.
- 2863 *laciniata* M i l l. Reg. medit.
- 2864 *langeana* T o d. Europa.
- 2865 *lappacea* D e s r. Reg. medit.
- 2866 *lupulina* L i n n. Geront. trop.
- 2867 *maculata* W i l l d. Europa.
- 2868 *minima* L i n n. var. *pulchella* T o d. Europa.
- 2869 *orbicularis* A l l. Reg. medit. Abyssinia.
- 2870 *polycarpa* S c h u r. Europa.
- 2871 *rigidula* D e s r. Europa.
- 2872 *sativa* L i n n. Europa, Oriens.



- 2873 *Medicago scutellata* Mill. Reg. medit.  
 2874 *sphaerocarpa* Bert. Eur.  
 2875 —var. *ovalis* Hort Reg. medit.  
 2876 *tornata* Mill. Europa australis.  
 2877 —var. *minor* Hort.  
 2878 \**truncatula* Gaertn. Europa.  
 2879 —var. *murex* Willd.  
 2880 —var. *tribuloides* Desr.  
 2881 *tuberculata* Willd. Reg. medit.  
 2882 *Melilotus alba* Desr. Europa, Asia.  
 2883 *gracilis* DC. Reg. medit., Asia min.  
 2884 *indica* All. Europa, Asia bor.  
 2885 *italica* Lam. Reg. medit.  
 2886 \**messanensis* All. Reg. medit.  
 2887 *officinalis* Lam. Europa, Asia bor.  
 2888 *sulcata* Desf. Reg. medit.  
 — 2889 *Mimosa acanthocarpa* Poir. Mexico.  
 2890 *glomerata* Forsk. Arabia.  
 2891 *pudica* Linn. Brasilia.  
 2892 *Spegazzini* Pir. Argentina.  
 2893 *Onobrychis affinis* Verlot. Hab?  
 — 2894 *Caput-Galli* Lam. Reg. medit., et Caucas,  
 2895 *viciaefolia* Scop. Europa, Asia or. et bor.  
 2896 *Ononis breviflora* DC. Reg. medit.  
 2897 *hircina* Jacq. Europ., Amer. bor.  
 2898 \**pendula* Desf. Reg. medit. occ.  
 2899 *Ononis spinosa* Linn. Europa.  
 2200 *Ornithopus sativus* Brot. Hispan.  
 — 2901 *Pachyrhizus tuberosus* Spreng. India occ.  
 2902 *Pitteria ramentacea* Presl. Dalmatia.  
 2803 *Phaseolus Caracalla* Linn. Reg. trop.  
 2804 *aconitifolius* Jacq. arabica.  
 2805 *coccineus* Linn. Mexico.  
 2806 *derasus* Schauk. Brasilia.  
 2807 *gonospermus* Savi. Reg. trop.  
 2808 —var. *oryzoides*.  
 2809 *helvolus* Linn. America bor.  
 2810 *multiflorus* Willd. Mexico.  
 2811 *Mungo* Linn. Reg. trop.  
 2812 *Ricciardianus* Ten. Hab?  
 2813 *vulgaris* Linn (pl. var.) Cultus  
 2814 *Pisum elatius* Bieb. Reg. medit., Oriens.  
 — 2815 *Pithecolobium pruinatum* Benth. Australia.  
 2816 *Prosopis juliflora* DC. Am. trop.  
 2817 *Nandubya* Lorentz. Reg. argent.  
 2818 *Psoralea bituminosa* Linn. Reg. medit., Arabia.  
 2819 *involuta* Thbg. Prom. b. Spei.  
 2820 *Onobrychis Nutt.* Amer. bor.  
 2821 *Pueraria Thunbergiana* Benth. China. Japon. Benth. China, Japon.  
 2822 *Rhynchosia Caribaea* DC. Am. bor., Ind. occ., Afr. trop.  
 2823 *lineata* Benth. Brasilia.



- 2824 *Rhynchosia minima* D C. Cosmop. trop. et subtrop.  
 2825 *phaseoloides* D C. America bor.  
 2826 *pubescens* D C. Abyssinia.  
 2827 *Robinia Pseudacacia* L i n n. (pl. var.) Am. bor.  
 — 2828 *macrophylla* S p r e n g. Bras.  
 — 2829 *Schotia latifolia* J a c q. Prom. b. Spei.  
 2830 *Scorpiurus\*subvillosa* L i n n. Reg. medit.  
 2831 *Securigera Coronilla* D C. Europa austr.  
 2832 *Sophora japonica* L i n n. Japonia, China.  
 2833 *secundiflora* L a g. Mexico.  
 2834 — var. fl. lilacinis H o r t.  
 2835 *tomentosa* L i n n. Reg. calid.  
 2836 *Spartium \*junceum* L i n n. Geront. reg. temp.  
 2837 *Sutherlandia frutescens* R. Br. Afr. austr.  
 2838 *Swainsonia coronillaefolia* S a l i s b. Australia.  
 ✓ 2839 *greyana* L i n d l. Australia.  
 ✓ 2840 *lessertiaefolia* D C. Australia.  
 2841 *Tamarindus indica* L i n n. Afr. trop. et Asia.  
 2842 *Tephrosia biflora* D C. Hab?  
 2843 *Thermopsis caroliniana* M. A. C u r t. Am. bor.  
 2844 *Tipuana speciosa* B e n t h. America austr.  
 2845 *Trifolium agrarium* L i n n. Europa, Afr. bor.  
 2846 *angustifolium* L i n n. Reg. medit., Oriens.  
 2847 *arvense* L i n n. Europa, Asia et Africa bor., Oriens.  
 2848 *\*Cherleri* L i n n, Reg, medit.
- 2849 *Trifolium dubium* S i b t h. Europa.  
 2850 *elegans* S a v i. Reg. medit., Asia min., Africa bor.  
 2851 *fragiferum* L i n n. Europa, Oriens.  
 2852 *\*glomeratum* L i n n. Reg. medit., Afr. bor.  
 2853 *incarnatum* L i n n. Europa austr.  
 2854 *Lagrangei* B o i s s. Archip. graec., Graecia.  
 2855 *melichianum* S a v. Europa austr.  
 2856 *\*nigrescens* V i v. Europa merid.  
 2857 *panormitanum* P r e s l. Reg. medit.  
 2858 *\*pratense* L i n n. Asia. temp.  
 2859 *procumbens* L i n n. Europa, Asia bor.  
 2860 *repens* L i n n. Geront. bor. temp.  
 2861 *\*resupinatum* L i n n. Europa occ., Reg. medit.  
 2862 *scabrum* L i n n. Reg. medit.  
 2863 *speciosum* W i l l d. Sicilia, Graecia, Oriens.  
 2864 *\*stellatum* L i n n. Reg. medit., Oriens.  
 2865 *subterraneum* L i n n. Reg. medit., Oriens.  
 2866 *tomentosum* L i n n. Reg. medit.  
 2867 *Trigonella brachycarpa* M o r i s. Oriens.  
 2868 *Balansae* B. et R. Graecia, Asia min.  
 2869 *coerulea* S e r. Europa or., Reg. caucas.  
 2870 *corniculata* L i n n. Europa austr., As. min.  
 > 2871 *Foenum-graecum* L i n n. Europa, Oriens.



- 2872 *Trigonella monspeliaca* L i n n. Reg. medit.  
 2873 *Uraria Lagopus* D C. Reg. Himal.  
 2874 *Vicia atropurpurea* D e s f. Algeria.  
 2875 *ciliaris* S b t. et S m. Asia Minor.  
 2876 *dumetorum* L i n n. Europa, Sibiria.  
 2877 *globosa* R e t z. Hab?  
 2878 *hirsuta* S. F. G r a y. Europa, Asia et Afr. bor.  
 2879 *hirsutissima* C y r. Italia.  
 2880 *hybrida* L i n n. Europa, Syria, Afr. bor.  
 2881 *lutea* L i n n. Reg. medit., Oriens.  
 2882 *macrocarpa* B e r t. Europa austr.  
 2883 *maculata* P o m e l. Algeria.  
 2884 *monanthos* D e s f. Reg. medit., Oriens.  
 2885 *narbonensis* L i n n. Reg. medit.  
 2886 —var. *serratifolia* J a c q.  
 2887 *nissoliana* L i n n. Europa.  
 2888 *Pseudocracca* B e r t o l. Italia.  
 2889 \**pubescens* L n k. Reg. medit.  
 2890 *sativa* L i n n. Europa, Afr. bor., Oriens.  
 2891 —*a. amphicarpa* D o r t h e s.  
 2892 —*b. Bobartii* F o r s t.  
 2893 —*c. cordata* W l f.  
 2894 —*d. ferruginea* B e s s.  
 2895 —*e. segetalis* T h u i l l.  
 2896 *unijuga* A. B r. Sibiria.  
 2897 *varia* H o s t. Europa, Oriens, Afr. bor.  
 2898 *variegata* W i l l d. As. min., Persia.  
 2899 *Vigna Catiang* W a l p. Cosmop. trop.  
 2900 *glabra* S a v i. Cosmop. trop.

- 2901 *Viminaria denudata* S m. Australia.

**Linaceae.**

- 2902 *Linum alpinum* L i n n. Europa, Afr. bor.  
 2903 *angustifolium* H u d s. Europa, Afr. bor.  
 2904 *austriacum* L i n n. Europa, Oriens.  
 2905 *decumbens* D e s f. Tunisia.  
 2906 *flexuosum* H o r t. Hab?  
 2907 *gallicum* L i n n. Reg. medit.,  
 2908 *maritimum* L i n n. Reg. medit.  
 2909 *multiflorum* L a m. Hab?  
 2910 *nervosum* W a l d s t. Eur., Oriens.  
 2911 *perenne* L i n n. Reg. bor. temp.  
 2912 *strictum* L i n n. Reg. medit., Oriens.  
 2913 *tenuifolium* L i n n. Europa, Asia min.  
 2914 *usitatissimum* L i n n. Eur., Oriens.

**Lobeliaceae.**

- 2915 *Lobelia Erinus* L i n n. Prom. b. Spei.  
 2916 *crassicaulis* H o o k. Hort. Kew.  
 2917 *laxiflora* H. B. et K. Mexico.  
 2918 *syphilitica* L i n n. Prom. b. Spei.



**Loganiaceae.**

- 2919 *Buddleja lindleyana* F o r s t. China.
- 2920 *paniculata* W a l l. Himal., Burma.
- 2921 *polystachya* F r e s e n. Abyssinia.
- 2922 *Chilianthus oleaceus* B u r c h. Africa austr.
- 2923 *Nicodemia diversifolia* T e n. Insul. Mascar.

**Lythraceae.**

- 2924 *Cuphea lanceolata* A i t. Mexico.
- 2925 —var. *Zimapani* E. M o r r.
- 2926 *Llavea* L i n d l. Guatemala.
- 2927 *procumbens* O r t e g. Cuba.
- 2928 *viscosissima* J a c q. Amer. bor.
- 2929 *Lagerströemia indica* L i n n. Asia trop.
- 2930 *Lythrum hyssopifolia* L i n n. Cosmop. trop.
- 2931 *Graefferi* T e n. Geront. trop.
- 2932 \**Salicaria* L i n n. Reg. trop. temp., Austral.
- 2933 *Nesaea myrtifolia* D e s f. Brasilia.
- 2934 *salicifolia* H. B. et K. Am. trop.

**Magnoliaceae.**

- 2935 *Liriodendron tulipifera* L i n n. Am. bor., China.
- 2936 *Magnolia grandiflora* L i n n. (pl. var.) Am. bor.

**Malpighiaceae.**

- 2937 *Galphimia glauca* C a v. Mexico.
- 2938 *Hiptage Madablota* G a e r t n. Asia trop.

**Malvaceae.**

- 2939 *Abutilon Darwinii* H o o k. Brasilia.
- 2940 *hirtum* D o n. Reg. trop.
- 2941 *indicum* S w e e t. Geront. trop.
- 2942 *megapotamicum* S t. H i l. Amer. trop.
- 2943 *Mitchelli* B t h. Australia.
- 2944 *molle* S w e e t. Peruvia.
- 2945 *mollissimum* S w e e t. Peruvia.
- 2946 *permolle* S w e e t. Cuba, Florid.
- 2947 *Regnelli* M i q. Brasilia.
- 2948 *Adansonia digitata* L i n n. Africa trop., India or.
- 2949 *Althaea cannabina* L i n n. Europa, Oriens.
- 2950 *rosea* C a v. Oriens.
- 2951 *taurica* D C. Prom. b. Spei.



- 2952 *Anoda hastata* C a v. Mexico,  
India occ.
- 2953 *lavateroides* M e d i c. Me-  
xico.
- 2954 *parviflora* C a v. Mexico.
- 2955 *Wrightii* A. G r a y. N. Me-  
xico.
- 2956 *Callirhoe digitata* N u t t. Am.  
bor. occ.
- 2957 *Eriodendron anfractuosum*  
D C. Asia et Africa au-  
str.
- 2958 *Gossypium herbaceum* L i n n.  
As. trop.
- 2959 —var. *hirsutum* L i n n.
- 2960 —var. *indicum* L a m.
- 2961 *microcarpum* T o d. Mexico.
- 2962 *wightianum* T o d. Ind. or.
- 2963 *Hibiscus bluinensis* H o r t.
- 2964 *coccineus* W a l t. Amer.  
bor.
- 2965 *esculentus* L i n n. Cosm.  
trop.
- 2966 *heterophyllus* V e n t. Au-  
stralia.
- 2967 *immutabilis* D e h n. Hab?
- 2968 *liliflorus* C a v. Ins. Ma-  
scar.
- 2969 —var. *Genewii* (B o j.)
- 2970 *Manihot* L i n n. Geront.  
trop.
- 2971 *mexicanus* H o r t.
- 2972 *mutabilis* L i n n. China.
- 2973 —var. *albiflorus*.
- 2974 —var. *fl. pleno*.
- 2975 —var. *venustus* H o r t.
- 2976 *ochroleucus* B a c k. Ma-  
dagascar.
- 2977 *phoeniceus* L i n n. Ind. or.
- 2978 *Reevesii* H o r t.
- 2979 *Rosa-sinensis* L i n n. Geront.  
trop.
- 2980 *roseus* T h o r e. Gallia, Hi-  
spania.
- 2981 *rugosus* R o x b. India o-  
rient.
- 2982 *Sabdariffa* L i n n. Geront.  
trop.
- 2983 *Hibiscus syriacus* L i n n.  
(pl. var.) Geront. calid.
- 2984 *tiliaceus* L i n n. Amphig.  
trop.
- 2985 *Trionum* L i n n. Geront.  
trop.
- 2986 *vitifolius* L i n n. Geront.  
trop.
- 2987 *Lagunaria Patersoni* D o n.  
Australia.
- 2988 *Lavatera arborea* L i n n. Eu-  
ropa occ., Afr.
- 2989 *mauritanica* D u c h. Afr.  
bor.
- 2990 *Olbia* L i n n. Reg. medit.
- 2991 *thuringiaca* L i n n. Europa  
austr., As. min.
- 2992 *trimestris* L i n n. Reg. me-  
dit.
- 2993 *Malope trifida* C a v. Hisp.,  
Afr. bor.
- 2994 *Malva Alcea* D u r. Europa
- 2995 *crispa* L i n n. Europa.
- 2996 *parviflora* L i n n. Reg.  
medit., Europa.
- 2997 *rotundifolia* L i n n. Europa,  
As. bor.
- 2998 *silvestris* L i n n. Europa,  
As. temp.
- 2999 *Malvastrum capense* G a r c k.  
Afr. austr.
- 3000 *glossularioides* G a r c k.  
Africa austr.
- 3001 *Malvaviscus mollis* D C. Me-  
xico.
- 3002 *Modiola multifida* M n c h.  
Am. bor. occ. et austr.
- 3003 *Napaea dioica* L i n n. Am.  
bor.
- 3004 *Palaua malvaefolia* C a v.  
Burma.
- 3005 *Pavonia coccinea* C a v. Ins.  
S. Doming.
- 3006 *hastata* C a v. Brasilia.
- 3007 — var. *cleistocalyx* F. v.  
M u e l l.
- 3008 *intermedia* A. S t e u d.  
Brasil.



- 3009 *praemorsa* C a v. Afr. austr.  
 3010 *spinifex* C a v. Amer. austr.  
 3011 *Plagianthus betulinus* A. C u n n. Nov. Zeland.  
 3012 *Sida acuta* B u r m. Amer. central.  
 3013 *intricata* F. M u e l l. Australia.  
 3014 *rhubifolia* L i n n. Amphig. trop.  
 3015 *triloba* C a v. Africa australis.  
 3016 *virgata* H o o k. Australia.  
 3017 *Sidalcea candida* A. G r a y. California.  
 3018 *Sphaeralcea umbellata* D o n. Mexico.

**Meliaceae.**

- 3019 *Melia arguta* D C. Molucc.  
 3020 *Azadirachta* L i n n. Ind. or.  
 3021 *Azederach* L i n n. Reg. Himal.  
 3022 —var. *sempervirens* (S w e e t).  
 3023 *floribunda* C a r r. Hab?.

**Myoporineae.**

- 3024 *Myoporium punctulatum* S c h l e c h t. Australia.  
 3025 *serratum* R. B r. Australia.

**Myrsinaceae.**

- 3026 *Deherainia smaragdina* D e n e. Mexico.  
 3027 *Myrsine africana* L i n n. Afr. bor. et austr.

**Myrtaceae.**

- 3028 *Callistemon coccineus* F. M u e l l. Austral.  
 3029 *fulgens* H o r t.  
 3030 *lanceolatus* S w e e t. Australia.  
 3031 *linearis* D C. Australia.  
 3032 *pendulus* R e g e l. Australia.  
 3033 *pinifolius* S w e e t. Australia.  
 3034 *rigidus* R. B r. Australia.  
 3035 *salignus* S w e e t. Australia.  
 3036 *speciosus* D C. Australia.  
 3037 *Eucalyptus amygdalina* L a b i l l. Australia.  
 3038 *citriodora* H o o k. Australia.  
 3039 *drepanophylla* F. M u e l l. Australia.  
 3040 *Globulus* L a b i l l. Australia.  
 3041 *hemiphloia* F. M u e l l. Australia.  
 3042 *piperita* S m. Australia.  
 3043 *polyanthemos* S c h a u. Australia.  
 3044 *resinifera* S m. Australia.  
 3045 —var. *grandiflora*.  
 3046 *robusta* S m. Australia.  
 3047 *rostrata* S c h l e c h t. Australia.



- 3048 *Eucalyptus sieverina* F.  
Muell. Australia.
- 3049 *viminalis* Sm. Australia.
- 3050 *Zuchmanni* Beiss. Australia.
- 3051 *Eugenia littoralis* Panch.  
Nova Caledonia.
- 3052 *supraaxillaris* Spring.  
Brasilia.
- 3053 *Leptospermum laevigatum* F.  
Muell. Australia.
- 3054 *Melaleuca armillaris* Sm.  
Australia.
- 3055 *Myrtus communis* Linn.  
Europa austr., Oriens.
- 3056 —var. *baetica* (Mill).
- 3057 —var. *lusitanica* (Willd).
- 3058 —var. *moschata* Hort.
- 3059 —var. *romana* (Hffmsg).
- 3060 —var. *tarentina* (Mill).
- 3061 *Pimenta acris* Kostl. Ind.  
or.
- 3062 *Psidium chinense* Lodd.  
China.
- 3063 *cuneifolium* Ten. Hab?
- 3064 *Guajava* Linn. America  
trop.
- 3065 *littorale* Radl. Brasilia.
- 3066 *montanum* Sw. India occ.
- 3067 *Tristania conferta* R. Br. Au-  
stralia.

**Nyctaginaceae.**

- 3068 *Mirabilis dichotoma* Linn.  
Mexico.
- 3069 *Jalapa* Linn. (pl. var.)  
Amer. trop.
- 3070 *longiflora* Linn. Mexi-  
co.

- 3071 *Oxybaphus violaceus* Choisy.  
Nova. Granata.
- 3072 *viscosus* L'Herit. Peru-  
via.

**Nymphaeaceae.**

- 3073 *Nelumbium luteum* Willd.  
America bor., India occ.
- 3074 *Nuphar luteum* Sibth. et  
Sm. Reg. bor. temp.
- 3075 *Nymphaea capensis* Thunbg.  
Afr. austr.
- 3076 —var. *scutifolia* DC.
- 3078 *Lotus* Linn. Asia, Afr.  
trop.
- 3079 —var. *dentata* (Schum).
- 3080 —var. *thermalis* (DC).
- 3081 *stellata* Willd. Asia, A-  
frica trop.
- 3082 *zanzibarensis* Casp. Afr.  
austr.

**Oleaceae.**

- 3083 *Villaresia citrifolia* Borzi.  
Hort. Pan.

**Oleaceae.**

- 3084 *Fontanesia* \* *phillyraeoides*  
Labill. Sicilia, Asia  
min., Syria.
- 3085 —var. *Fortunei* Carr.



- 3086 *Fraxinus\*Ornus* L i n n. Reg. medit., Oriens.  
 3087 *excelsior* L i n n. Europa, Asia bor. Oriens.  
 — 3088 *Jasminum azoricum* L i n n. Ins. Fortunatae.  
 3089 *capense* T h b g. Prom. b. Spei.  
 3090 *fruticans* L i n n. Reg. medit., Oriens.  
 3091 *humile* L i n n. Asia trop.  
 3092 *simplicifolium* F o r s t. Austral., Ins. Pacif.  
 — 3093 *suavissimum* L i n d l. Australia.  
 3094 *trinerve* W a l l. Java.  
 — 3095 *Ligustrum coriaceum* H o r t.  
 — 3096 *foliosum* H o r t.  
 3097 *Jbota* S i e b. Japonia.  
 3098 *ovalifolium* H s c k. Japonia.  
 — 3099 —var. *Sieboldii* H o r t.  
 — 3100 *massalongianum* V i s. Himalaya.  
 — 3101 *Quihoui* C a r r. China.  
 — 3102 *robustum* B l u m e. Indor.  
 — 3103 *Roxburghii* C l a r k. India or.  
 — 3104 *sinense* L o u r. China.  
 3105 *vulgare* L i n n. Europa.  
 — 3106 *Wallichii* V i s. Reg. Himal.  
 3107 *Notelaea excelsa* W e b b. et Bert. Ins. Canariae.  
 — 3108 *Olea chrysophylla* L a m. Ins. Mascar., Africa trop.  
 3109 *capensis* L i n n. Africa austr.  
 3110 *europaea* L i n n. Reg. medit. Oriens.  
 3111 *Phillyraea angustifolia* L i n n. Reg. medit.  
 3112 *latifolia* L i n n. Reg. medit.  
 3113 *\*media* L i n n. Reg. medit.

- 3114 *Syringa vulgaris* L i n n. Transsylv. ,

*Onagraceae.*

- 3115 *Circaea lutetiana* L i n n. Reg. bor.  
 3116 *Clarkia pulchella* P u r s h. Amer. bor. occ.  
 3117 *elegans* D o u g l. Am. bor. occ.  
 3118 *Epilobium abyssinicum* H o r t.  
 3119 *hirsutum* L i n n. Europa, Asia bor.  
 3120 *lanceolatum* S e b a s t. et M a u r i, Europa.  
 3121 *palustre* L i n n. Reg. bor. temp.  
 3122 *Eucharidium concinnum* F i s c h. et M e y. California.  
 3123 *grandiflorum* F. et M. California.  
 3124 *Gaura biennis* L i n n. Amer. bor.  
 3125 *Lindheimeri* E n g e l m. Texas.  
 3126 *parviflora* D o u g l. Amer. bor. occ.  
 3127 *tripetala* C a v. Mexico.  
 3128 *Iussieuia longifolia* D C. Brasil.  
 3129 *Lopezia coronata* A n d r. Mexico.  
 3130 *Oenothera amoena* L h e m. Hab ?  
 3131 —var. *rubicunda* H o r t.  
 3132 *Berteriana* S p a c h. Chili.  
 3133 *biennis* L i n n. America bor.  
 — 3134 *californica* S. W a t s. California.



- 3135 *Oenothera concinna* D. Don.  
Chili.
- 3136 *densiflora* Lindl. California.
- 3137 *fruticosa* Linn. America bor.
- 3138 *grandiflora* Hook. California.
- 3139 *micrantha* Presl. Chili.
- 3140 *mollissima* Linn. Reg. Argent.
- 3141 *purpurea* Curt. America bor.
- 3142 *rosea* Ait. Am. sept., Peruvia.
- 3143 *Sellowii* Link. et Otto. Am. austr.
- 3144 *tetraptera* Cav. Mexico.
- 3145 *triloba* Nutt. Amer. bor. occ.
- 3146 *viminea* Dougl. California.

**Papaveraceae.**

- 3147 *Adlumia cirrhosa* Raf. Amer. bor.
- 3148 *Argemone barclayana*  
Penny. Mexico.
- 3149 *mexicana* Linn. America bor., Mexico.
- 3150 *ochroleuca* Sweet. Mexico.
- 3151 *Bocconia cordata* Willd.  
China, Japonia.
- 3152 *frutescens* Linn. Mexico, Peruvia.
- 3153 *Chelidonium Franchetianum*.  
Hort.
- 3154 *Eschscholzia californica*  
Cham. California.
- 3155 *Fumaria agraria* Lag. Reg. medit.
- 3156 *\*capreolata* Linn. Europa, Afr. bor.

- 3157 *Fumaria \*officinalis* Linn.  
Geront. temp.
- 3158 *\*parviflora* Lam. Geront. trop.
- 3159 *spicata* Linn. Lusit.
- 3160 *Glaucium \*flavum* Crantz.  
Europa, Reg. medit.
- 3161 *Fischeri* Bernh. Persia.
- 3162 *Hypecoum grandiflorum*  
Benth. Reg. medit.
- 3163 *procumbens* Linn. Reg. medit., Arab.
- 3164 *Papaver Argemone* Linn.  
Europa, Africa bor.
- 3145 *dubium* Linn. Europa.
- 3146 *Hookeri* Baker. Hab?
- 3147 *\*hybridum* Linn. Europa, Syria, Afr. bor.
- 3148 *nudicaule* Linn. Reg. alp. et arct.
- 3149 *orientale* Linn. Asia min., Persia.
- 3150 *pinnatifidum* Moris. Ital., Sard.
- 3151 *\*Rhoeas* Linn. Europa, Oriens, Afric. bor.
- 3152 *somniferum* Linn. Graecia, Oriens.
- 3153 *Roemeria refracta* DC.  
Tauria.

**Passifloraceae.**

- 3154 *Carica Papaya* Linn. Am. bor.
- 3155 *Passiflora amabilis* Hook.  
Brasilia.
- 3156 *adenopoda* Moc. et Sesse.  
Mexico.
- 3157 *coriacea* Juss. America austr.
- 3158 *edulis* Sims. Brasilia.
- 3159 *pulchella* H. B. et K. Venezuela.



- ✓ 3160 *Passiflora suberosa* L i n n.  
America trop.
- 3161 —var. *hirsuta* L i n n.
- ✓ 3162 —var. *peltata* C a v.
- 3163 —var. *Walkeri* W i g h t.
- 3164 *triloba* R u i z et P a v.  
Peruvia.
- 3165 *Vasconcellosia hastata* C a -  
r u e l. Brasilia.

**Pedaliaceae.**

- 3166 *Martynia proboscidea* G l o x.  
Am. bor.
- 3167 *Sesamum indicum* L i n n. Ind.  
or.

**Phytolaccaceae.**

- 3168 *Phytolacca acinosa* R o x b.  
Himal., China.
- 3169 *bogotensis* H. B. et K. Nova  
Granata.
- 3170 *dioia* L i n n. Japon.
- 3171 *octandra* L i n n. Japon.
- 3172 *Rivina aurantiaca* W a r s z.  
Am. austr. ?
- 3173 *humilis* L i n n. America  
trop.
- 3174 —var. *brasiliensis* N o c c a.
- 3175 —var. *laevis* L i n n.
- 3177 —var. *purpurascens* S c h -  
r a d.
- 3178 *tinctoria* H a m. Venezue-  
la.

**Piperaceae.**

- 3179 *Houttinia cordata* T h n b.  
Reg. Himal., China, Ja-  
pon.
- ✓ 3180 *Peperomia urocarpa* F i s c h.  
et M e y. Brasil.
- 3181 *Piper Betle* L i u n. India occ.
- 3182 *Chaba* H u n t e r. Ind. or.,  
Malaya.
- 3183 *geniculatum* S w e e t. Ind.  
occ.

**Pittosporaceae.**

- 3184 *Pittosporum eriocarpum* R o -  
y l e. Reg. Himal.
- 3185 *undulatum* V e n t. Austr-  
lia.
- 3186 *viridiflorum* S i m s. Prom.  
b. Spei.

**Plantaginaceae.**

- 3187 *Plantago* \* *albicans* L i n n.  
Reg. medit.
- 3188 *amplexicaulis* C a v. Reg.  
medit., Ind. bor. occ.
- 3189 *arenaria* W a l d s t. et K i t.  
Europa, Asia min.
- 3190 *Coronopus* L i n n. Europa,  
Afr. bor., Australia.
- 3191 *crassifolia* F o r s k. Europa.
- 3192 *Cynops* L i n n. Europa, Si-  
beria.
- 3193 *Lagopus* L i n n. Reg. me-  
dit., Oriens.



- 3194 *Plantago lanceolata* L i n n.  
Europa, Asia bor.  
3195 *maderensis* D e n e. Ins.  
Madeira.  
3196 *macrorrhiza* P o i r. Reg. me-  
dit.  
3197 *major* L i n n. Europa, Am.  
bor., Asia.  
3198 —var. *purpurea* H o r t.  
3199 *patagonica* J a c q. Am. bor.  
et austr.  
3200 *Psyllium* L i n n. Reg. me-  
dit., Oriens, Ind. occ.  
bor.  
3201 *Rugelii* D e n e. America  
bor.  
3202 *serraria* L i n n. Reg. me-  
dit.

**Platanaceae.**

- 3203 *Platanus occidentalis* L i n n.  
Amer. bor.  
— 3204 —var. *fastigiata* H o r t.  
3205 *orientalis* L i n n. Europa  
austr., Oriens.  
— 3206 —var. *nepalensis* H o r t.  
— 3207 —var. *macrophylla* (C r e e).

**Plumbaginaceae.**

- 3208 *Armeria cariensis* B o i s s.  
Asia min.  
3209 *elongata* H o f f m. Euro-  
pa.  
3210 *longearistata* B o i s s. et  
R e u t. Hispania.  
3211 *maritima* W i l l d. Euro-  
pa.

- 3212 *Armeria plantaginea* W i l l d.  
Europa.  
3213 *sardoa* S p r. Sard., Cor-  
sica.  
3214 *splendens* B o i s s. Hispa-  
nia.  
3215 *Welwitschii* B o i s s. Hi-  
spania.  
3216 *Ceratostigma plumbaginoides*  
B u n g. China.  
3217 *Plumbago capensis* T h b g.  
Prom. b. Spei.  
3218 —var. *grandiflora* (T e n).  
3219 *europaea* L i n n. Europa  
austr., Caucas.  
3220 *scandens* L i n n. America  
trop.  
3221 *Statice articulata* L o i s e l.  
Europa austr.  
— 3222 *duriuscula* G i r a r d. Gallia  
austr.  
3223 *cordata* L i n n. Reg. me-  
dit.  
3224 *echinata* H o r t. Hab?  
3225 *elata* F i s c h. Sibiria.  
3226 *fruticans* W e b b. Ins. Ca-  
nariae.  
— 3227 *Gmelini* W i l l d. Caucasus,  
Sibiria.  
3228 *incana* L i n n. Sibiria, Tau-  
ria.  
3229 *latifolia* S m. var. *subpu-  
berula* H o r t. Rossia, Reg.  
caucas.  
3230 *Limonium* L i n n. Europa,  
Am. bor.  
3231 \**minutiflora* G u s s. Sici-  
lia.  
3232 *occidentalis* L l o y d. Eu-  
ropa occ.  
3233 *oleaeifolia* S c o p. Reg. me-  
dit. occ.  
3234 *pectinata* A i t. Ins. Cana-  
riae.  
3235 *psiloclada* B o i s s. Reg.  
medit.



- 3236 *Statice sinuata* L i n n. var.  
albiflora H o r t. Reg. me-  
dit.
- 3237 suffruticosa L i n n. Cauc.
- 3238 Suworowii R e g e l. Asia  
centr.
- 3239 Thouini V i v. Reg. medit.
- 3240 tomentella B o i s s. Rossia  
austr.
- 3241 —var. sareptana (B e c-  
k e r).
- 3242 virgata W i l l d. Reg. me-  
dit.
- 3243 Willdenowii P o i r. Gall.  
austr.

**Polemoniaceae.**

- 3244 *Collomia coccinea* L e h m.  
Chill.
- 3245 grandiflora D o u g l. Am.  
bor. occ.
- 3246 *Gillia androsacea* S t e u d.  
Califor.
- 3247 achilleaefolia B t b. Califor-  
nia.
- 3248 californica B e n t h. Cali-  
fornia.
- 3249 capitata S i m s. America  
bor.
- 3250 Chamissoni F. v. M u e l l.  
Australia.
- 3251 ciliata B t h. Chill.
- 3252 crassifolia B e n t h. Chill.
- 3253 densiflora B e n t h. Cali-  
fornia.
- 3254 grandiflora A. Gray. Cali-  
fornia.
- 3255 laciniata R u i t z et P a v.  
Peruvia, Chill.
- 3256 linearis A. G r a y. Cali-  
fornia.

- 3257 *Gilia liniflora* B e n t h. Ame-  
rica bor. occ.
- 3258 multicaulis B e n t h. Cali-  
fornia.
- 3259 parviflora S p r e n g. Amer.  
bor. occ.
- 3260 squarrosa H o o k. et A r n.  
Amer. bor. occ.
- 3261 tenella B t h. Americ. bor.  
occ.
- 3262 tricolor B t h. California.
- 3263 virgata S t e u d. California.
- 3264 *Phlox Drummondii* H o o k.  
Texas.
- 3265 paniculata L i n n. America.  
bor.
- 3266 *Polemonium caeruleum*  
L i n n. America bor.  
temp.

**Polygalaceae.**

- 3267 *Polygala butiracea* H e c k e l.  
Hab ?
- 3268 myrtifolia L i n n. Prom. b.  
Spei.
- 3269 —var. angustifolia H o r t.

**Polygonaceae.**

- 3270 *Antigonum leptopus* H o o k.  
et A r n. America austr.
- 3271 *Coccoloba laurifolia* J a c q.  
Am. trop.
- 3272 *Emex spinosa* C a m p d. Eu-  
ropa, Africa bor.
- 3273 *Fagopyron esculentum* M o-  
e n c h. Europa, Asia  
min.



3274 *Fagopyron tataricum* G a e r t.  
Eur., Asia bor.

3275 *Muehlenbeckia complexa*  
M e i s s n. Nova Zelanda.

3276 *platyclados* M e i s s o s. Insul.  
Salam.

3277 *Polygonum Convolvulus*  
L i n n. Reg. bor. temp.

3278 *japonicum* M e i s s n. Japo-  
nia.

3279 —var. fol. variegatis.

3280 *orientale* L i n n. Geront.  
trop.

3281 *romanum* J a c q. Europa  
austr.

3282 *viviparum* L i n n. Reg. bor.  
et arct.

3283 *Rumex \* Acetosa* L i n n. Eu-  
ropa, Asia bor.

3284 *Brownii* C a m p d. Australia.

3285 *bucephalophorus* L i n n.  
Reg. medit.

3286 *conglomeratus* M u r r. Eu-  
ropa merid., Asia occ.

3287 *cordifolius* H o r n e m. Euro-  
pa, Asia bor.

3288 *crispus* L i n n. Europa, As.  
bor.

3289 *cuneifolius* C a m p d. Ame-  
rica austr.

3290 *orientalis* B e r n h. Grae-  
cia, Asia. min., Syria.

3291 *patientia* L i n n. Europa  
austr., Oriens.

3292 *pulcher* L i n n. Europa,  
Oriens.

2293 *scutatus* L i n n. Europa,  
Oriens.

**Portulacaceae.**

3294 *Calandrinia compressa* S c h-  
r a d. Chili.

3295 *Calandrinia longiscapa* B a r n.  
Chili.

3296 *Portulaca grandiflora* H o o k.  
Brasilia.

3297 *mucronata* H o r t. Brasi-  
lia.

3298 *oleracea* L i n n. Reg. ca-  
lid.

3299 *pilosa* L i n n. Am. bor. et  
austr.

3300 *Talinum patens* W i l l d. Am.  
trop.

3301 *purpureum* F i s c h. Hab?

3302 *triangulare* W i l l d. Am.  
trop.

**Primulaceae.**

3303 *Anagallis arvensis* L i n n. Eu-  
ropa, Asia temp.

3304 —var. caerulea L a m.

3305 —var. latifolia L i n n.

3306 *Asterolinon stellatum* H a f-  
f i n g g. Lusitania.

3307 *Cyclamen Coum* M i l l. Grae-  
cia, Oriens.

3308 *graecum* L i n k. Graecia.

3309 *hederaefolium* A i t. Europa  
austr.

3310 *neapolitanum* T e n. Euro-  
pa.

3311 *Lysimachia punctata* L i n n.  
China.

3312 *Primula elatior* H i l l. (p l.  
v a r.) Europ.

3312 *sinensis* S a b i n. China.

3314 *Samolus Valerandi* L i n n.  
Reg. trop.



**Proteaceae.**

- 3315 *Grevillea hilliana* F. Muell. Australia.
- 3316 *robusta* A. Cunn. Australia.

**Punicaceae.**

- 3317 *Punica Granatum* Linn. Europa austr., Ins. Maurit.
- 3318 —var. *nana* Hort.

**Ranunculaceae.**

- 3319 *Adonis \*autumnalis* Linn. Europa, Oriens.
- 3320 *vernalis* Linn. Europa, Asia bor.
- 3321 *Anemone\*coronaria* Linn. Reg. medit., Oriens.
- 3322 *\*hortensis* Linn. Europa, etc.
- 3323 *virginiana* Linn. America bor.
- 3324 *vitifolia* Buch. Ham. Reg. Himal.
- 3325 *Aquilegia buergeriana* Sieb. et Zucc. Japon.
- 3326 *chrysantha* Gray. Novo Mexico.
- 3327 *flabellata* Sieb. et Zucc. Japon.
- 3328 *formosa* Fisch. Califor.
- 3329 *fragrans* Bth. Reg. Himal.
- 3330 *Hookeri* Borb. Amer. bor.

- 3331 *Aquilegia Kitaibelii* Schott. Armenia.
- 3332 *lutea* Lam. Hab?
- 3333 *viridifolia* Poll. Sibiria.
- 3334 *vulgaris* Linn. Europa, Oriens.
- 3335 —var. *atrata* (Koch).
- 3336 —var. *nigricans* (Bmg).
- 3337 *Clematis aristata* R. Br. Australia.
- 3338 *flammula* Linn. Reg. medit.
- 3339 *glycinoides* DC. Austral.
- 3340 *ochroleuca* (Soland. in) Ait. Amer. bor.
- 3341 *recta* Linn. Europa australis.
- 3342 —var. *hispanica* (Hill).
- 3343 *Viorna* Linn. Amer. bor.
- 3344 *Vitalba* Linn. Europa, Afr. bor., Caucasus.
- 3345 *Viticella* Linn. Europa or., Asia min., Persia.
- 3346 *Delphinium Ajacis* Linn. (pl. var). Europa austr.
- 3347 *Consolida* Linn. Europa, As. bor.
- 3348 *elatum* Linn. Europa, Reg. Himal.
- 3349 *halteratum* Sibth. et Sm. Reg. medit.
- 3350 *orientale* J. Gay. Europa, Oriens.
- 3351 *peregrinum* Linn. Europa austr., Oriens.
- 3352 *Helleborus foetidus* Linn. Europa.
- 3353 *niger* Linn. Europa.
- 3354 *viridis* Linn. Italia merid.
- 3355 \* —var. *Bocconi* Ten. Sicilia.
- 3356 *Isopyrum samarioides* Linn. Europa, Asia bor.
- 3357 *Knowltonia vesicatoria* Sims. Africa austr.



- 3358 *Nigella arvensis* L i n n. Europa, Reg. medit., Oriens.
- 3359 *damascena* L i n n. Reg. medit.
- 3360 *Garidella* S p e n n. Europa.
- 3361 *hispanica* L i n n. Hispania, Afr. bor.
- 3362 *sativa* L i n n. Reg. medit.
- 3363 *Paeonia \*corallina* R e t z. var. *Russi* B i v. Europa merid., As. occ.
- 3364 *Ranunculus asiaticus* L i n n. (pl. var.). Oriens.
- 3365 *bulbosus* L i n n. Europa, Persia.
- 3366 *castellanus* B o i s s. et. R e u t. Hispania.
- 3367 *falcatus* L i n n. Europa, Reg. Himal.
- 3368 *illyricus* L i n n. Europa austr., Reg. caucas.
- 3369 *lanuginosus* L i n n. Europa, Reg. caucas.
- 3370 *millefoliatus* V a h l. Reg. medit.
- 3371 *\*muricatus* L i n n. Europa, Oriens.
- 3372 *palustris* L i n n. Reg. medit.
- 3373 *polyanthemos* L i n n. Reg. cauc., Europa, As. min.
- 3374 *repeus* L i n n. Reg. bor. temp.
- 3375 *sardous* C r a n t z. Europa, Africa bor., Asia min.
- 3376 *serbicus* V i s. Banat.
- 3377 *Thalictrum angustifolium* L i n n. Europa, Asia minor.
- 3378 *baicalense* T u r c z. Sibiria baic.
- 3379 *corrinnellum* D C. America bor.
- 3380 *dioicum* L i n n. America bor.

- 3381 *Thalictrum flavum* L i n n. Europa, As. bor.
- 3382 *flexuosum* B e r n h. Europa.
- 3383 *foetidum* L i n n. Europa, Sibiria.
- 3384 *glaucum* D e s f. Europa austr.
- 3385 *majus* D u m. Hab?
- 3386 *minus* L i n n. Europa, As. et Afr. bor.
- 3387 *nigricans* R e h b. Europa.
- 3388 *pyrrhocarpum* C k o d i. Hab?
- 3389 *Schweiggeri* S p r e n g. Europa.
- 3390 *simplex* L i n n. Europa, Asia bor.
- 3391 *squarrosum* S t e p h. Sibiria, China.

**Resedaceae.**

- 3392 *Caylusea canescens* S t. H i l. Afr. bor.
- 3393 *Reseda \*alba* L i n n. Europa, Oriens.
- 3394 *crystallina* W e b b et B e r t h. Ins. Canar.
- 3395 *lutea* L i n n. Europa, Oriens.
- 3396 *odorata* L i n n. Africa bor.

**Rhamnaceae.**

- 3397 *Discaria aphylla* M e y e n. Peruvia.



- 3398 *Discaria serratifolia* Benth. et Hook. Chili, Patag.
- 3399 *Paliurus aculeatus* Lam. Europa austr., Asia occ.
- 3400 *Pomaderris apetala* Labill. Australia.
- 3401 *subrepanda* F. Muell. Australia.
- 3402 *Rhamnus Alaternus* Linn. Reg. medit.
- 3403 *alnifolia* L'Herit. America bor.
- 3404 *californica* Eschsch. Mexico.
- 3405 *carthartica* Linn. Europa, Asia, Afr. bor.
- 3406 *dahurica* Pall. Ind. or., As. bor.
- 3407 *Erytroxylum* Pall. Sibiria.
- 3408 *Frangula* Linn. Europa, Asia et Afr. bor.
- 3409 *oleoides* Linn. Reg. medit.
- 3410 *rupestris* Scop. Europa, Oriens.
- 3411 *saxatilis* Jacq. Europa austr.
- 3412 *spathulaefolia* F. et M. Caucasus.
- 3413 *tinctoria* Waldst. et Kit. Europa or., Asia min.
- 3414 *variegata* Hort.
- 3415 *Zizyphus Jujuba* Lam. Ind. or., Malaya.
- 3416 *mucronata* Willd. Africa trop. et Amer.
- 3417 *sativa* Gaertn. Reg. medit., Asia temp.
- 3419 *Agrimonia leucantha* Kze. Hab?
- 3420 *odorata* Mill. Europa.
- 3421 —var. *procera* (Wallr).
- 3422 *Amelanchier canadensis* Medic. Amer. bor., Asia minor.
- 3423 *Cotoneaster bacillaris* Wall. Reg. Himal.
- 3424 *microphylla* Wall. Reg. Himal.
- 3425 *Crataegus Azarolus* Linn. Asia min., Persia.
- 3426 *Carrierei* Hort.
- 3427 *coccinea* Linn. America bor.
- 3428 *cordata* (Soland) Ait. America bor.
- 3429 *Crus-galli* Linn. America bor.
- 3430 —var. *splendens* Hort.
- 3431 —var. *prunifolia* (Bosc).
- 3432 *flava* Ait. Am. bor.
- 3433 *mexicana* Moc. et Sess. Mexico.
- 3434 *nigra* W. et K. Hung.
- 3435 *ovalis* Kit. Europa.
- 3436 *Oxyacantha* Linn. (pl. var). Europa, Asia tem.
- 3437 *pentagyna* Waldst. Europa.
- 3438 *Pyracantha* Medic. Europa.
- 3439 *sinaica* Boiss. Arabia, Persia.
- 3440 *stipulosa* Steud. Equador.
- 3441 *tanacetifolia* Pers. Capad.
- 3442 —var. *Heldreichii* (Boiss).
- 3443 *Eriobothrya japonica* Lindl. Japon, China.
- 3444 *Exochorda grandiflora* Lindl. China.
- 3445 *Fragaria indica* Andr. China.

**Rosaceae.**

- 3418 *Agrimonia Eupatoria* Linn. Reg. bor. temp.



- 3446 *Geum album* F. G m e l. Am.  
bor.
- 3447 *coccineum* S i b t h. et S m.  
Graec., Asia min.
- 3448 *Laxmanni* G a e r t n. Si-  
beria.
- 3449 *macrohyllum* W i l l d. Am.  
bor. occ.
- 3450 *molle* V i s. et P a n c. Ser-  
bia.
- 3451 *nivale* L i n n. Reg. bor.  
temp.
- 3452 *strictum* A i t. Reg. temp.  
bor.
- 3453 —var. *rugosum* (D e s f).
- 3454 \**urbanum* L i n n. Reg.  
temp. bor., Austr., Nova  
Zelanda.
- 3455 *Photinia serrulata* L i n d l.  
Japon., China.
- 3456 *Potentilla aurea* L i n n. Eu-  
ropa.
- 3457 *collina* W i b e l. Europa,  
Asia min.
- 3458 *Dombeyi* N e s t l. Chili.
- 3459 *hookeriana* L e h m. Ame-  
rica bor.
- 3460 *nepalensis* H o o k. Reg.  
Himal.
- 3461 *norvegica* L i n n. Reg. bor.  
temp.
- 3462 *reptans* L i n n. Europa,  
Amer. bor.
- 3463 *Poterium polygamum* W. et  
K. Europa, Oriens.
- 3464 *spinosum* L i n n. Syria.
- 3465 *Prunus armeniaca* L i n n.  
Reg. cauc.
- 3466 *acuminata* H o o k. Reg.  
Himal.
- 3467 *caroliniana* A i t. America  
bor.
- 3468 *Cerasus* L i n n. Europa, O-  
riens.
- 3469 *Chamaecerasus* J a c q. Eu-  
ropa austr., Asia min.
- 3470 *Laurocerasus* L i n n. O-  
riens.
- 3471 *Prunus lusitana* L i n n. Eu-  
ropa austr.
- 3472 *nepalensis* S t e u d. Reg.  
Himal.
- 3473 *Padus* L i n n. Europa, Asia  
bor.
- 3474 *spinosus* L i n n. Europa, A-  
frica bor., Oriens.
- 3475 *Pyrus amygdaliformis* V i l l.  
Europa, Asia min.
- 3476 *Quillaja Saponaria* M o l i n.  
Chill.
- 3477 *Raphiolepis indica* L i n d l.  
China.
- 3478 —var. *rubra* (L i n d l).
- 3479 *japonica* S i e b. et Z u c c.  
Japon.
- 3480 *Rhodotypus kerrioides* S i e b.  
et Z u c c. Japonia.
- 3481 *Rosa arvensis* H u d s. Eu-  
ropa.
- 3482 *canina* L i n n. Europa, As.  
temp.
- 3483 —var. *leucantha* (L o i s s l).
- 3484 *damascena* M i l l. Oriens.
- 3485 *gallica* L i n n. Europa, Reg.  
caucas.
- 3486 *indica* L i n n. (p l. v a r.)  
Ind. or., China.
- 3487 *mollissima* W i l l d. Euro-  
pa.
- 3488 *nemoralis* A u e t. Europa,  
Asia min.
- 3489 *multiflora* T n b g. Japon.,  
China.
- 3490 *sempervirens* L i n n. Eur.,  
Oriens, Ind. or.
- 3491 *spinosissima* L i n n. Europa,  
As. min.
- 3492 *Spiraea cantoniensis* L o u r.  
China.
- 3493 *corymbosa* R a f i n. Amer.  
bor.
- 3494 *crenifolia* C. A. M e y. Ros-  
sia.
- 3495 *Filipendula* L i n n. Europa,  
As. bor.



- 3496 *Spiroea hypericifolia* L i n n.  
Rossia, Amer. sept.
- 3497 *japonica* L i n n. Japonia.
- 3498 *media* F. S c h m. Asia  
bor.
- 3499 *mollis* C. K o c h. et B o u-  
c h è. Sibiria.
- 3500 *multiflora* Z a b e l. Hab?
- 3501 *ovata* V a n. H o u t t.
- 3502 *pubescens* T u r c z. Chi-  
na.
- 3503 *sorbifolia* L i n n. Reg. Hi-  
mal.
- 3504 *trilobata* L i n n. Sibiria,  
China.
- 3505 *Vanhouttei* Z a b e l. Hybrid.  
hort.

**Rubiaceae.**

- 3506 *Asperula ciliata* R o c h e l.  
Banatt.
- 3507 *cyanchica* L i n n. Europa,  
Asia min.
- 3508 *setosa* J a u b. et S p a c h.  
Syria, Persia.
- 3509 *tinctoria* L i n n. Europa.
- 3510 *Callipeltis Cucullaria* S t e v.  
Oriens, Reg. med.
- 3511 *Coffea arabica* L i n n. Arabia  
et Afr. trop.
- 3512 *Cephalantes occidentalis*  
L i n n. America bor.,  
Mexico.
- 3513 *Coprosma Baueri* E n d l. Ins.  
Norfolc., N. Zeland.
- 3514 *Crucianella angustifolia*  
L i n n. Europa, Asia  
min.
- 3515 *maritima* L i n n. Reg.  
medit.

- 3516 *Galium* \* *Aparine* L i n n.  
Reg. bor. temp. et Ma-  
gel.
- 3517 *cinereum* A l l. Europa  
austr.
- 3518 *floribundum* S i b t h. et  
S m. Graecia, Asia min.
- 3519 *Mollugo* L i n n. Europa, A-  
sia temp.
- 3520 *murale* A l l. Reg. medit.
- 3521 *parisiense* L i n n. Europa,  
Oriens.
- 3522 *purpureum* L i n n. Europa  
austr.
- 3523 *rubioides* L i n n. Europa,  
Asia bor.
- 3524 *saccharatum* A l l. Reg. me-  
dit.
- 3525 *tricorne* S t o k e s. Europa,  
Oriens.
- 3526 *umbrosum* S o l a n d. Nova  
Zeland.
- 3527 *vernum* L i n n. Europa,  
Asia temp.
- 3528 *verticillatum* D a n t h. Eu-  
ropa austr., Oriens.
- 3529 *Hamelia patens* J a c q. Am.  
trop.
- 3530 *Morinda bracteata* H o r t.  
Hab?
- 3531 *Pavetta indica* L i n n. Asia,  
Australia trop.
- 3532 *Pentas carnea* B t h. Africa  
trop.
- 3533 *lanceolata* H o r t.
- 3534 *Rondeletia amoena* H e m s l.  
Mexico.
- 3535 *latifolia* O e r s t. America  
centr.
- 3536 *Rubia Olivieri* R i c h. Ins.  
Scio.
- 3537 \**peregrina* L i n n. Europa,  
Reg. medit.
- 3538 *tinctoria* L i n n. Europa,  
austr., Oriens.
- 3539 *Sherardia arvensis* L i n n.  
Europa.



3540 *Vaillantia* \* *muralis* L i n n.  
Europa austr.

**Rutaceae.**

3541 *Citrus Aurantium* L i n n. As.  
trop.

3542 —var. *angustifolia* R. et  
Pav.

3543 —var. *canaliculata* S a v.

3544 —var. *communis* S a v.

3545 —var. *dulcis* S a v.

3546 —var. *ellyptica* R i s s o.

3547 — var. *limettaeformis*  
R i c c o b.

3548 —var. *melitensis* R. et P.

3549 —var. *mutabilis* R. et P.

3550 —var. *nicaensis* R. et P.

3551 —var. *oblonga* R. et P.

3552 —var. *pyriformis* R. et P.

3553 —var. *sigillata* R. et P.

3554 —var. *torulosa* R. et P.

3555 *Bigaradia* L o i s e l. Eur.,  
austr.

3556 —var. *Alphonsi* R i c c o b.

3557 —var. *Consolei* R i c c o b.

3558 —var. *crispatocarpa* R i c c.

3559 —var. *crispifolia* R. et P.

3560 —var. *dulcis* R. et P.

3561 —var. *iteophylla* R i c c o b.

3562 —var. *listata* R i c c o b.

3563 —var. *fasciata* R. et P.

3564 —var. *foetifera* R. et P.

3565 —var. *myrtifolia* R. et P.

3566 —var. *salicifolia* R. et B.

3567 *Decumana* L o i s e l. Asia  
trop.

3568 —var. *Borzii* R i c c o b.

3569 —var. *maxima* R i c c o b.

—3570 —var. *Pompelmos* R. et P.

3571 *deliciosa* T e n. China?

3572 *Hystrix* D C. Ind. or., Ma-  
laya.

3573 *Limonum* R i s s o. As. trop.

3574 —var. *aurantiaca* S a v.

3575 —var. *bimammillata* R i s s.

3576 —var. *Cajetana* R i s s o.

3577 *Citrus Limonum* L i n n.

—var. *canaliculata* R i s s o.

3578 —var. *dulcis* P r e s l.

3579 —var. *ellyptica* R i c c o b.

3580 —var. *pusilla* R i s s.

3581 —var. *striata* R i s s o.

3582 —var. *semperflorens* R i c c.

3583 —var. *Terraccianii* R i c c.

3584 —var. *vulgaris* R. et P.

3585 *Medica* L i n n. var. *florenti-*  
*na* R i s s o. Asia merid.

3586 *trifoliata* L i n n. Japon.

—3587 *Clausena excavata* B u r m.  
Ind. or., Malaya.

3588 *Glycosmis trifoliata* S p r.  
Java.

—3589 *Melicope ternata* F o r s t.  
Nova Zelanda.

—3590 *Murraya exotica* L i n n. Asia,  
Austr. trop.

3591 *Ptelea trifoliata* L i n n. Am.  
bor.

—3592 —var. *mollis* (M. A).

3593 *Ruta* \* *chalepensis* L i n n.  
Reg. med.

3594 *graveolens* L i n n. Europa.

3595 *Tribulus* \* *terrestris* L i n n.  
Amphig. trop.

—3596 *Zanthoxylon alatum* S t e u d.  
Prom. b. Spei.

3597 *americanum* M i l l. Am.  
sept.

—3598 *Bungei* P l a n c h. China.

—3599 *pterota* H. B. et K. India  
occ.

**Salicaceae.**

3600 *Populus alba* L i n n. Europa,  
As. bor.

—3601 *Salix* \* *pedicellata* D e s f. Reg.  
bor. occ.

**Sapindaceae.**

3602 *Acer campestre* L i n n. O-  
riens.



- 3603 *Acer creticum* L i n n . O-riens.
- 3604 —var. *obtusifolium* (S i b t h . et S m).
- 3605 *italum* L a u t h . Europa, Oriens.
- 3606 —var. *neapolitanum* T e n . Italia merid.
- 3607 —var. *typicum* H o r t .
- 3608 *macrophyllum* P u r s h . Amer. bor.
- 3609 *monspessulanum* L i n n . Europa austr.,
- 3610 *oblongum* W a l l . Himal.
- 3611 *palmatum* T h u n b g . Japon.
- 3612 *pseudo-Platanus* L i n n . Europa, Oriens.
- 3613 —var. *purpureum* H o r t .
- 3614 *tataricum* L i n n . Oriens.
- 3615 *trifidum* H o o k . et H a r n . China.
- 3616 *villosum* W a l l . Himal.
- 3617 *Aesculus glabra* V i l l d . Am. bor.
- 3618 *Cardiospermum coluteoides* H . B . et K . America austr.
- 3619 *Halicacabum* L i n n . Reg. trop.
- 3620 *hirsutum* W i l l d . Africa occ.
- 3621 *Dodonaea triquetra* W e n d l . Australia.
- 3622 *viscosa* J a c q . Cosmop. trop. et subtrop.
- 3623 *Koelreuteria paniculata* L a x m . China.
- 3624 *Negundo aceroides* M n c h . Amer. bor.
- 3625 —var. *fol. variegatis* H o r t .
- 3626 *californicum* T o r r . et G r a y . America bor. occ.
- 3627 *Sapindus manatensis* S h u t t l e w . Am. bor.

- 3628 *Sapindus Mukorossi* G a e r t n . Asia trop.
- 3629 —var. *carinatum* R a d l - k o f .
- 3630 *Staphylea trifolia* L i n n . Am. bor.
- 3631 *Ungnadia speciosa* E n d l . Texas.

**Sapotaceae.**

- 3632 *Bumelia lycioides* W i l l d . Am. bor.
- 3633 *tenax* W i l l d . Madagasc.

**Saxifragaceae.**

- 3634 *Brexia madagascariensis* T h o u . Madagasc.
- 3635 *Deutzia scabra* T h b g . Japonia.
- 3636 *Heuchera hispida* P u r s h . Am. bor.
- 3637 *villosa* M i c h x . America bor.
- 3638 *Hydrangea hortensis* S i e b . Asia or.
- 3639 *quercifolia* B a r t r a m . Am. bor.
- 3640 *serrata* S e r . Japonia.
- 3641 *Philadelphus coronarius* L i n n . Europa austr.
- 3642 —var. *nanus* M i l l .
- 3643 —var. *verrucosus* S c h r .
- 3644 —var. *Zeyeri* S c h r a d .
- 3645 *gordonianus* L i n d l . California.
- 3646 —var. *cordifolius* L a n g e .
- 3647 *grandiflorus* W i l l d . Am. bor.



- 3648 *Philadelphus hirsutus* Nutt.  
Am. bor.
- 3649 *Lewisii* Pursh. America  
bor.
- 3650 *Ribes aureum* Pursh. Am.  
bor. occ.
- 3651 *americanum* Mill. Amer.  
bor.
- 3652 *divaricatum* Dougl. Am.  
bor. occ.
- 3653 *oxyacanthoides* Linn. Am.  
bor.
- 3654 *Saxifraga crassifolia* Linn.  
Siberia.
- 3655 *sarmentosa* Linn. China,  
Japonia.

**Scrophulariaceae.**

- 3656 *Alonsoa Warscewiczii* Rgl.  
Peruvia.
- 3657 *Antirrhinum glutinosum* Bo-  
iss. et Reut. Hisp.
- 3658 \**majus* Linn. Reg. me-  
dit.
- 3659 —var. *montevidensis* Hort.
- 3660 *hispanicum* Chav. Hispan-  
nia.
- 3661 \**Orontium* Linn. Europa,  
As. min., Afr. bor.
- 3662 \**siculum* Mill. Sicilia.
- 3663 *Bartsia* \**Trixago* Linn. Eu-  
ropa, Afr. bor.
- 3664 \**viscosa* Linn. Europa,  
Reg. medit.
- 3665 *Calceolaria scabiosaefolia* Si-  
ms. Peruvia.
- 3666 *Celsia* \**cretica* Linn. Reg.  
medit.
- 3667 *Chelone obliqua* Linn. Amer.  
bor. occ.
- 3668 *Digitalis ambigua* Murr.  
Europa, Asia occ.
- 3669 *ferruginea* Linn. Europa  
austr.

- 3670 *Digitalis Fontanesii* Steud.  
Hab?
- 3671 *gloxynioides* Carr. Hab?
- 3672 —var. *alba* (Schränk).
- 3673 *lanata* Ehrh. Reg. Danub.,  
Graecia.
- 3674 *lutea* Linn. Europa au-  
str.
- 3675 *purpurea* Linn. Europa.
- 3676 *Gratiola officinalis* Linn.  
Europa.
- 3677 *Halleria lucida* Linn. Afr.  
trop. et austr.
- 3678 *Linaria alpina* Mill. Euro-  
pa.
- 3679 *anticaria* Boiss. et Reut.  
Hispania.
- 3680 *bipartita* Willd. Afr. bor.  
occ.
- 3681 \**Cymbalaria* Mill. Euro-  
pa.
- 3682 *dalmatica* Mill. Dalmat.,  
Oriens.
- 3683 *genistaefolia* Mill. Europa,  
Asia occ. et bor.
- 3684 *litoralis* Willd. Mare A-  
driat.
- 3685 *macedonica* Griseb. Ma-  
cedonia.
- 3686 *purpurea* Mill. Europa  
austr.
- 3687 \**reflexa* Desf. Reg. me-  
dit.
- 3688 *tristis* Mill. Hispania.
- 3689 *vulgaris* Mill. Reg. medit.,  
Caucas.
- 3690 —var. *speciosa* (Ten).
- 3691 *Maurandia barclaiana* Lindl.  
Mexico.
- 3692 *antirrhiniflora* Humb.  
Texas.
- 3693 *scandes* Don. Mexico.
- 3694 *semperflorens* Jacq. Me-  
xico.
- 3695 *Mimulus luteus* Linn. Am.  
bor. etc.
- 3696 *Paulownia imperialis* S. et Z.  
Japonia.



- 3697 *Scrophularia aquatica* L i n n.  
Europa, Caucas.  
3698 *auriculata* L i n n. Hispania.  
3699 *canescens* B o n g. Sibiria alt.  
3700 *canina* L i n n. Europa, Afr. bor.  
3701 \**peregrina* L i n n. Reg. medit.  
3702 *Verbascum phlomoides* L i n n.  
Europa, As. min.  
3703 \**sinuatum* L i n n. Reg. medit., Oriens.  
3704 *Thapsus* L i n n. Europa, Oriens.  
3705 *Veronica arvensis* L i n n.  
Europa, Asia et Africa bor.  
3706 *agrestis* L i n n. Europa.  
3707 *Anagallis* L i n n. Reg. bor. temp.  
3708 *Andersonii* L i n d l. Hab?  
— 3709 *Beccabunga* L i n n. Reg. bor. temp.  
3710 *Cymbalaria* B o d a r d. Reg. medit., Asia min.  
3711 \**didyma* T e n. Europa, Africa.  
3712 *gentianoides* V a h l. Reg. cauc.  
3713 *grandis* F i s c h. Europa.  
3714 \**hederaefolia* L i n n. Europa, Oriens, Africa bor.  
3715 *incana* L i n n. Europa austr., Asia bor.  
3716 *longifolia* L i n n. Europa, Asia min., Sibiria.  
3717 \**panormitana* T i n. Sicilia.  
3718 *Ponae* G o u a n. Europa.  
3719 *speciosa* R. C u n n. Nova Zelanda.  
3720 *virginica* L i n n. America bor.  
— 3721 *Zaluzianskya capensis* W a l p r s. Prom. b. Spei.

- 3722 *Zaluzianskya selaginoides*  
W a l p r s. Prom. b. Spei.

**Selaginaceae.**

- 3723 *Hebenstreitia comosa* H o c h s t. Afr. Austr.  
3724 *dentata* L i n n. Africa bor. et austr.

**Simarubaceae.**

- 3725 *Ailanthus glandulosa* D e s f. China.  
3726 *Cneorum tricoccum* L i n n. Reg. medit.

**Solanaceae.**

- 3727 *Atropa* \* *Belladonna* L i n n. Europa, Oriens, Ind. or.  
3728 *Browallia viscosa* H. B. et K. Am. austr.  
— 3729 *Brunfelsia americana* L i n n. Am. trop.  
— 3730 *macrantha* L e m. Brasilia.  
— 3731 *macrophylla* B e n t h. Brasilia.  
3732 *Capicum annuum* L i n n. Reg. trop.  
— 3733 *abyssinicum* A. R i c h. Abyssinia.  
3734 *conicum* W. M e y. Guiana.



- 3735 *Capsicum grossum* L i n n.  
Reg. trop.
- 3736 *minimum* B l a n c. Ins. Phi-  
lipp.
- 3737 *nigrum* W i l l d. Reg. me-  
dit.
- 3738 *Cestrum aurantiacum* L i n d l.  
Guatim.
- 3739 *elegans* S c h l e c h t. Me-  
xico.
- 3740 *Parqui* L' H e r i t. America  
trop.
- 3741 *Schotti* S e n d t. Brasilia.
- 3742 *Warscewiczii* K l o t z s c h.  
America austr.
- 3743 *Cyphomandra betacea*  
S e n d t. America austr.
- 3744 *Datura arborea* L i n n. Am.  
austr.
- 3745 *cornigera* H o o k. Mexi-  
co.
- 3746 *fastuosa* L i n n. Geront.  
trop.
- 3747 *ferox* L i n n. China.
- 3748 *inermis* J a c q. Abyssinia.
- 3749 *Metel* L i n n. Amer. trop.
- 3750 *Stramonium* L i n n. Cosmop.  
trop.
- 3751 *Dunalia inermis* B o r z i. Hort.  
Pan.
- 3752 *Hyosciamus albus* L i n n. Eu-  
ropa, Oriens.
- 3753 *Iochroma coccinea* S c h e i d.  
Mexico.
- 3754 *violacea* H o r t. Hab?
- 3755 *Lycium afrum* L i n n. Reg.  
medit.
- 3756 *carnosum* P o i r. Africa  
austr.
- 3757 *chinense* M i l l. China.
- 3758 *ruthenicum* M u r r. Oriens.
- 3759 *vulgare* D u n. Geront. trop.
- 3760 *Lycopersicum pyriforme*  
D u n. Amer. austr.
- 7761 *racemigerum* L a n g e. Am.  
bor.
- 3762 *Nicaudra physaloides* G a e r-  
t n. Peruvia.
- 3763 *Nicotiana glauca* G r a h. Ar-  
gent.
- 3764 *longiflora* C a v. Chill.
- 3765 *Tabacum* L i n n. America  
austr.
- 3766 —var. *grandiflora* (H o r t).
- 3767 *Nierenbergia frutescens* D u r.  
Chili.
- 3768 *scoparia* S e n d t. Brasilia.
- 3769 *Petunia nyctaginiflora* J u s s.  
Reg. argent.
- 3770 *Physalis Alkekengi* L i n n.  
Europa, Japonia.
- 3771 *angulata* L i n n. Reg. cauc.
- 3772 *Franchetti* M a s t. H a b?.
- 3773 *peruviana* L i n n. Reg. ca-  
lid.
- 3774 *Salpichroa rhomboidea* M i e-  
r s. Reg. argent.
- 3775 *Salpiglossis sinuata* R u i t z.  
et P a v. Chili.
- 3776 *Saracha viscosa* S c h r a d.  
Mexico.
- 3777 *Solanum aureum* H u m b. et  
B o m p l. Equador.
- 3778 *auriculatum* A i t. Asia  
trop.
- 3779 *campylacanthum* H o c h s t.  
Abyssinia.
- 3780 *dens elephantis* H o r t.
- 3781 *diphyllum* L i n n. America  
trop.
- 3782 *Dombeyi* D u n. Peruvia.
- 3783 *Dulcamara* L i n n. Europa,  
Asia et Africa trop.
- 3784 *gilo* R a d d. Hab?
- 3785 *guianense* L a m. Cosmop.
- 3786 *glaucescens* Z u c c. Mexico.
- 3787 *Melongena* L i n n. Geront.  
trop.
- 3788 *nigrum* L i n n. Cosmopol.
- 3789 —var. *miniatum* B e r n h.
- 3790 *pseudo-Capsicum* L i n n.  
Amphig.
- 3791 *pubescens* W i l l d. India.  
orient.
- 3792 *rostratum* D u n. Mexico.



- 3793 *Solanum \*sodomaeum* L i n n.  
Geront. calid.  
3794 *ternatum* R u i z et P a v.  
Peruvia.  
3995 *torvum* S w. Cosmop. trop.  
3796 *triquetrum* C a v. Mexico.  
3797 *tuberosum* L i n n. Am. bor.  
austr.  
3798 *villosum* W i l l d. Europa,  
Asia, Africa.  
3799 *Warseewiczii* H o r t. Hab?  
3800 *Withania somnifera* D u n.  
Reg. medit., Oriens.  
3801 —var. *Morisoni* D u n.

**Sterculiaceae.**

- 3802 *Abroma mollis* D C. Ins. Mo-  
lucc.  
—3803 *Brachychiton acerifolius* F.  
M u e l l. Australia.  
3804 *diversifolius* D o n. var. *po-  
pulneus* (R. B r). Austr-  
lia.  
3805 *Firmiana platanifolia* L i n n.  
f i l. China, Japonia.  
—3806 *Hermannia candicans* A i t.  
Africa austr.  
—3807 *Mahernia glabrata* C a v. Afr.  
austr.  
—3808 *Sterculia nobilis* S m i t h. Ind.  
or.  
—3809 *Thomasia solanacea* G a y. Au-  
stralia.

**Styracaceae.**

- 3810 *Styrax officinale* L i n n. Eu-  
ropa austr., Asia min.

**Tamaricaceae.**

- 3811 *Tamarix africana* P o i r. Reg.  
medit.  
3812 *chinensis* L o u r. China.  
3813 *gallica* L i n n. Europa, As.,  
Afr.

**Ternstroemiaceae.**

- 3814 *Visnea Mocanera* L i n n. Ins.  
Canariae.

**Thymelaeaceae.**

- 3815 *Daphne Laureola* L i n n.  
Europa, Africa bor.  
3816 *Mezereum* L i n n. Europa,  
Asia bor.

**Tiliaceae.**

- 3817 *Aristotelia Macqui* L' H é r i t.  
Chili.  
3818 *Corchorops crenata* S i e b,  
et Z u c c. Japonia.  
3819 *Corchorus capsularis* L i n n.  
Cosmop. trop.  
3820 *pilobolus* L i n k. America  
calid.  
3821 *trilocularis* L i n n. Geront.  
trop.



- 3822 *Entelea arborescens* R. Br. N. Zeland.  
 3823 *Grewia asiatica* Linn. Indor.  
 3824 *flava* DC. Prom. b. Spei.  
 3825 *nitida* Juss. China.  
 3826 *occidentalis* Linn. Africa.  
 3827 *oppositifolia* Buc. Ham. Himal., Africa or.  
 3828 *populifolia* Vahl. Abyssinia.  
 3829 *Sparmannia africana* Linn. Prom. b. Spei.  
 3830 —var. *nana* Hort.  
 3831 *Tilia platyphyllos* Scop. Europa.  
 3832 *tomentosa* Mench. var. *argentea* (DC.). Europa.  
 3833 —var. *virescens* Hort. Pan.  
 3834 *vulgaris* Heyne. Europa.

**Umbelliferae.**

- 3835 *Athamanta\*sicula* Linn. Ital.  
 3836 *Bifora testiculata* Roth. Reg. medit.  
 3837 *Bupleurum aciphyllum* W. et B. Ins. Canariae.  
 3838 *Odontites* Linn. Reg. medit.  
 3839 *protractum* Hoffm. et Lk. Reg. medit. occ.  
 3840 *rotundifolium* Linn. Eur., Reg. bor. occ.  
 3841 *semicompositum* Linn. Europa austr.  
 3842 *Carum aphyllum* Jan. Sicilia.  
 3843 *copticum* Benth. et Hook. Europa Africa bor.  
 3844 *Petroselinum* B. et H. Geront. cult.

- 3845 *Carum tenuifolium* Bth. et Hook. Hispania, Marocc.  
 3846 *Caucalis arvensis* Huds. Europa, Asia temp.  
 3847 *nodosa* Scop. Europa.  
 3848 *Chaerophyllum aromaticum* Linn. Europa.  
 3849 *bulbosum* Linn. Eur., Asia min.  
 3850 *Cicuta virosa* Linn. Europa, Asia bor., Am. bor.  
 3851 *Conium\*maculatum* Linn. Europa.  
 3852 *Coriandrum\*sativum* Linn. Europa.  
 3853 *Crithmum\*maritimum* Linn. Europa.  
 3854 *Daucus Carota* Linn. Eur., Oriens.  
 3855 *maximus* Desf. Reg. medit., Oriens.  
 3856 *Elaeoselinum meoides* Koch. Reg. medit.  
 3857 *Eryngium agavifolium* Griseb. Reg. Argent.  
 3858 *Billardieri* Delar. Asia occ.  
 3859 *\*campestre* Linn. Europa.  
 3860 *dilatatum* Lam. Reg. medit.  
 3861 *ebracteatum* Lam. Brasilia.  
 3862 *\*maritimum* Linn. Eur., Asia min.  
 3863 *serra* Cham. et Schlecht. Brasilia.  
 3864 *Wrightii* A. Gray. Texas.  
 3865 *Falcaria Timbalii* Hort.  
 3866 *Ferula\*communis* Linn. Reg. medit.  
 3867 *\*glauca* Linn. Europa austr.  
 3868 *tingitana* Linn. Syria, Afr. trop.  
 3869 *Foeniculum vulgare* Mill. Europa.  
 3870 *Heteromorpha arborescens* Cam. et Schlecht. Prom. b. Spei



- 3871 *Hippomarathrum cristatum* B o i s s. Europa austr.  
 3872 *Kundmannia sicula* D C. Reg. medit.  
 3873 *Levisticum officinale* K o c h. Europa.  
 3874 *Magydaris tomentosa* K o c h. Sicilia, Afric. bor.  
 — 3875 *Myrrhis odorata* S c o p. Reg. Cauc., Europa austr.  
 3876 *Oenanthe crocata* L i n n. Europa.  
 3877 *fistulosa* L i n n. Europa, Reg. caspica.  
 3878 *globulosa* L i n n. Europa austr., Afr. bor.  
 3879 *pimpinelloides* L i n n. Eur., Asia min., Africa bor.  
 — 3880 *Peucedanum hispanicum* E n d l. Hispania.  
 3881 *Pimpinella \*Gussonii* B e r t o l. Italia.  
 3882 *Saxifraga* L i n n. Eur., Asia bor.  
 3883 *Prangos ferulacea* L i n d l. Europa austr., Oriens.  
 3884 *Scandix Balansae* R e u t. Sicilia.  
 3885 *brachycarpa* G u s s. Sicilia, Syria.  
 3886 *Pecten-Veneris* L i n n. Europa, Oriens.  
 3887 *pinnatifida* V e n t. Reg. medit., Oriens.  
 3888 *Seseli \*Bocconi* G u s s. Sicilia.  
 3889 *buchtormense* K o c h. Sibiria.  
 3890 *Smyrniun Olusatrum* L i n n. Europa, Reg. medit.  
 3891 *\*rotundifolium* M i l l. Reg. medit.  
 3892 *Tapsia \*garganica* L i n n. Reg. medit.  
 3893 *transtagana* B r o t. Lusit.  
 3894 *villosa* L i n n. Europa austr.

- 3895 *Tordylium \*apulium* L i n n. Reg. medit.

**Urticaceae.**

- 3896 *Boehmeria macrophylla* D. D o n. Reg. Himal., Burma.  
 3897 *nivea* G a u d. As. trop.  
 3898 *platiphylla* D o n. Asia, Afr. trop., Ins. Pacif.  
 — 3899 *Celtis australis* L i n n. Europa, Asia temp., Ind. or.  
 — 3900 *aculeata* S w. Ind. occ. Amer. trop.  
 — 3901 *latifolia* P l a n c h. N. Guinea.  
 3902 *occidentalis* L i n n. Amer. bor.  
 — 3903 *spinosa* S p r e n g. Brasilia.  
 — 3904 *Dorstenia Contrajerva* L i n n. Amer. trop.  
 — 3905 *Ficus altissima* B l u m. Reg. Himal.  
 — 3906 *capensis* T h n b. Africa austr.  
 — 3907 *erecta* T h n b. Reg. Himal., China.  
 — 3908 *infectoria* R o x b. Asia trop., Malaya.  
 — 3909 *magnolioides* B o r z i. Hort. Pan.  
 — 3910 *populifolia* V a h l. Arabia.  
 — 3911 *religiosa* L i n n. India orient.  
 — 3912 *Schimperiana* H o c h s t. Abyssinia.  
 — 3913 *Sycomorus* L i n n. Asia bor.  
 — 3914 *Forskahlea angustifolia* R e t z. In. Teneriff.



- 3915 *Humulus japonicus* Sieb.  
et Zucc. Japonia.
- 3916 *Maclura aurantiaca* Nutt.  
Amer. bor.
- 3917 *Morus alba* Linn. Asia  
temp.
- 3918 *Parietaria officinalis* Linn.  
Europa austr., Oriens.
- 3919 *Ulmus campestris* Linn. Eu-  
ropa, Oriens.
- 3920 *montana* Smith. Europa;  
As. bor.
- 3921 —var. *pendula* Lodd.
- 3922 *parvifolia* Jacq. Asia  
temp.
- 3923 *Urena alceaefolia* Gandi-  
sch. Amer. trop.
- 3924 *Urtica atrovirens* Req. Eu-  
ropa austr.
- 3925 —var. *grandidentata* (Mor-  
ris).
- 3927 *dioica* Linn. Reg. temp.  
bor.
- 3928 *membranacea* Poir. Reg.  
medit.
- 3929 —var. *neglecta* Guss.
- 3930 *morifolia* Poir. Ins. Ca-  
nariae.
- 3931 *pitulifera* Linn. Reg. medit.
- 3932 —var. *\*balearica* Linn. Ins.  
Balear., Sicilia.
- 3933 *\*rupestris* Guss. Sicilia.
- 3934 *ureus* Linn. Geront.  
temp.
- 3935 *Zelkova acuminata* Planch.  
Japonia.

**Valerianaceae.**

- 3936 *Centranthus nervosus* Mor-  
ris. Cors., Sard.
- 3937 *ruber* DC. Europa.
- 3938 —var. *albiflorus* Hort.
- 3939 *Fedia Cornucopiae* Gaertn.  
Reg. medit.

- 3940 *Patrinia scabiosaefolia* Link.  
Dahuria.
- 3941 *Valeriana officinalis* Linn.  
Europa, As. bor.
- 3942 *Valerianella coronata* DC.  
Europa.
- 3943 *dentata* Pollich. Europ.,  
Asia bor.
- 3944 *echinata* DC. Europa austr.,  
Asia min.
- 3945 *eriocarpa* Desv. Europa,  
Africa bor.
- 3946 *rimosa* Bast. Hispania.
- 3947 *turgida* Betcke. Reg. me-  
dit.
- 3948 *vesicaria* Moench. Amer.  
bor.

**Verbenaceae.**

- 3949 *Callicarpa americana* Linn.  
Am. bor.
- 3950 *arborea* Roxb. As. trop.
- 3951 *cana* Linn. As. trop.,  
Austr.
- 3952 *japonica* Thbg. Japonia.
- 3953 *Reewesii* Wall. China.
- 3954 *Clerodendron inerme* Gaert-  
tn. Ind. or.
- 3955 *ligustrinum* R. Br. Mexi-  
co.
- 3956 *splendens* Don. Africa  
trop.
- 3957 *Duranta brachypoda* Tod.  
Hort. Pan.
- 3958 *integrifolia* Tod. Hort.  
Pan.
- 3959 *microphylla* Tod. Hort.  
Pan.
- 3960 *Mutisii* Linn. America  
trop.
- 3961 *stenostachya* Tod. Hort.  
Pan.
- 3962 *turbinata* Tod. Hort.  
Pan.



- 3963 *Lantana alba* Mill. Amer. austr.  
— 3964 *crocea* Jacq. Ind. occ.  
— 3965 *indica* Roxb. Asia, Afr. trop.  
— 3966 *Kisi* A. Rich. Abyssinia.  
3967 *mixta* Linn. India occ.  
3968 *polycephala* R. Br. Abyssinia.  
3969 *Radula* Sweet. India occ.  
3970 *rosea* Raf. Hab?  
3971 *scabra* Wall. India or.  
3972 *tiliaefolia* Cham. Brasil.  
3973 *Lippia asperifolia* Rich. Am. austr.  
— 3974 *chamaedryfolia* Steud. Brasilia.  
— 3975 *citriodora* H. B. et K. Am. austr.  
3976 *nodiflora* Michx. Amphig. trop.  
3977 *Stachytarpheta mutabilis* Vahl. India.  
3978 *Verbena Aubletia* Jacq. Am. bor.  
3979 *hybrida* Hort. Hybridum hortense.

- 3980 *Verbena officinalis* Linn. Amphig. temp.  
3981 *phlogiflora* Cham. Brasil.  
3982 *tenera* Spreng. Reg. argent.  
3983 *venosa* Gill. et Hook. Reg. argent.  
3984 *Vitex \*Agnus-castus* Linn. Europa merid., Oriens.  
3985 *glabrata* R. Br. Asia, Austr. trop.

### **Violaceae.**

- 3986 *Viola odorata* Linn. Europa, Afr., As. bor.  
3987 *persicifolia* Roth. Europa.  
3988 *sylvestris* Lam. Europa, Asia temp.  
3989 *tricolor* Linn. Europa, Asia, America bor.  
3990 —var. *Lloydii* Jord.

## **Antoninus Borzi**

BOTANICES PROFESSOR ET HORTI PRAEFECTUS.

### **Achilles Terracciano D.r**

ADJUTOR PRIMARIUS

### **Ignatius Caldarera D.r**

### **Empedocles Cobau D.r**

HORTI ET MUSAEI ADSTENTES.

### **V. Riccobono**

HORTULANUS PRIMARIUS.

### **A. Riccobono**

SEMINUM CUSTOS.





# REALE ORTO BOTANICO

DI PALERMO



SEMINA ANNI MDCCCIV,

QUAE

PRO MUTUA COMMUTATIONE OFFERUNTUR.



PALERMO

TIPOGRAFIA PRIULLA

*Vicolo Paternò, 18*

1904





# REALE ORTO BOTANICO

## DI PALERMO

SEMINA ANNI MDCCCIV,

QUAE

PRO MUTUA COMMUTATIONE OFFERUNTUR. <sup>(1)</sup>

### Cryptogamae.

#### Equisetaceae.

- 1 Equisetum \* ramosissimum  
Desf. Europa omnis.

#### Filicaceae.

- 2 Adiantum aethiopicum Linn.  
Chili.  
3 --var. glanduliferum  
Kunz.  
4 capillus - Veneris Linn.  
Eur. omn., Asia, Africa,  
America.

- 5 Adiantum caudatum Linn.  
Java.

- 6 --var. ciliatum (Bl.) Java.  
7 compactum Hort.  
8 concinnum H.B. et K. Ame-  
rica trop., etc. etc.  
9 --var. lectum Hort.  
10 crispulum Hort.  
11 cuneatum L. et F. Brasilia.  
12 --var. elegantissimum  
Hort.  
13 --var. reflexum Hort.  
14 --var. variegatum Hort.  
15 Cunninghamii Hort. N. Ze-  
landa.  
16 decorum Hort. Gall. Brasi-  
lia.  
✓ 17 diaphanum Blume, China.  
18 dolabriforme Hook. Brasi-  
lia.

(1) Plantae siculae sub hoc signo \* indicantur



- ✓ 19 *Adiantum excisum* K z e.  
Chili.
- ✓ 20 *fragrantissimum* M o o r e,  
(ex Gard. Chron. 1887 I.  
p. 454, II. p. 198),hybri-  
dum. ex horto Henders.
- 21 —var. *laciniatum* H o r t.
- 22 *formosum* R. B r., Austr., N.  
Zelanda.
- ✓ 23 *fragile* S w. India.
- 24 *gracillimum* H o r t.
- 25 *grandipes* H o r t.
- 26 *hispidulum* S w a r t z. A-  
sia, Australia, Africa trop.  
merid.
- ✓ 27 *laciniatum* H o r t.
- ✓ 28 *lapsonianum* H o r t.
- 29 *Legrandi* H o r t.
- 30 *lineatum* H o r t.
- ✓ 31 *lueddemannianum* H o r t.
- 32 *lunulatum* B u r m. Brasilia,  
America trop.
- 33 *macrophyllum* S w. Mexico  
et India occ.
- ✓ 34 *Moorei* H o o k. et B a k.  
Hab ?
- 35 *mundulum* (=A. *cuneatum*  
× A. *Pacotti*, ex Gard.  
Chr. 1888. II. p. 388).
- 36 *pedatum* L i n n. America.
- 37 *peruvianum* K l t z. Peru-  
via.
- ✓ 38 *polyphyllum* W i l l d. Colum-  
bia, Peruvia.
- 39 —var. *cardiochlaenum*  
K z e.
- 40 *pubescens* R a d d. Brasilia.
- 41 *pulverulentum* L i n n. India.
- ✓ 42 *rigidum* P r e s l. Venezuela.
- ✓ 43 *setulosum* J. S m. Asia, Au-  
stralia.
- 44 *tenerum* S w. Mexico, Ind.  
occ., Peruvia,
- 45 *tetraphyllum* S i e b. Vene-  
zuela.
- ✓ 46 *tinctum* H o r t.
- 47 *Veigandi* M o o r e, Peruvia.
- ✓ 48 *Adiantum venustum* D o n.  
Afghanistania, Himala-  
ya.
- ✓ 49 *varsiliense* H o r t.
- 50 *Williamsi* H o r t.
- ✓ 51 *Alsophila villosa* P r. America  
trop., et Mauritius.
- 52 *Aspidium\*aculeatum* (S w.).  
var. *hastulatum* (T e n.),  
Italia.
- 53 *articulatum* S w. Asia trop.
- 54 *augescens* L i n k. Jamai-  
ca.
- ✓ 55 *caespitosum* D o n. India.
- 56 *falcatum* S w. Asia centr.,  
Natal., Japonia.
- 57 \**Filix foemina* B e r n h.  
Europa.
- 58 *Fortunei* H o o k. et B a k.  
Hab ?
- 59 *immersum* H o o k. India.
- 60 \**rigidum* D e s v. var. *pallidum*  
H o o k. Reg. me-  
dit., Asia min.
- 61 *vermingum* H o r t.
- 62 *Asplenium\*Adiantum-*  
*nigrum* L i n n. Eu-  
ropa omn. et Asia, A-  
frica.
- 63 *Bellangeri* H o o k. Java.
- ✓ 64 \**Ceterach* L i n n. Europa,  
usque ad Himalayas.
- ✓ 65 *diversifolium* S w. India.
- 66 *Nidus* L i n n. var. *austra-*  
*lasticum* (H o o k.) Austr-  
lia.
- 67 *obtusatum* F o r s t. var. *obli-*  
*quum* H o o k. Nova Ze-  
landa, etc.
- 68 \**Trichomanes* L i n n. Euro-  
pa omn., etc.
- 69 *viviparum* P r e s l. Mauri-  
tius et Bourbon.
- 70 *Blechnum cartilagineum* S w.  
Australia.
- 71 *brasiliense* D e s v. Brasi-  
lia.
- 72 *granduliferum* H o r t.



- 73 *Blechnum occidentale* L i n n.  
America centr. et merid.
- 74 *orientale* L i n n. China,  
Australia.
- 75 *serrulatum* R i c h. Australia,  
Brasilia.
- ✓76 *unilaterale* W i l l d. Mexico,  
Brasilia.
- 77 *volubile* K a u l f. India.
- 78 *Cheilanthes\*fragrans* W e b b.  
et B e r t. Reg. medit.,  
Asia.
- ✓79 *Cyathea arborea* S m. India,  
Brasilia.
- ✓80 *dealbata* S w. N. Zeland.
- ✓81 *medullaris* S w. Sumatra et  
Java.
- 82 *Davallia immersa* W a l l i c h.  
Insul. Malaya.
- ✓83 *Goniophlebium glaucophyl-  
lum* K u n z e, India, Col-  
umbia.
- 84 *Gymnogramme argentea*  
D e s v. Peruvia.
- 85 *Calamelanos* K a u l f. var.  
*chrysophylla* K a u l f.  
Africa trop.
- ✓86 *Matthewsii* H o o k. Peru-  
via.
- 87 *schizophylla* M o o r e, Au-  
str.
- 88 *sulphurea* D e s v. India  
occ.
- 89 *tartarea* D e s v. var. *pallidi-  
pes* H o o k. Peruvia, Me-  
xico.
- ✓90 *Hypolepis tenuifolia* B e r n h.  
Australia.
- ✓91 *Lomaria blechnoides* B o r y,  
Chil.
- ✓92 *Gilliesii* H o o k. Mexico.
- ✓93 *Nephrodium furcatum* H o o k.  
America trop.
- 94 —var. *bipinnatifidum* H o r t.
- 95 *Nephrolepis cordifolia* B a k e r.  
Mexico.
- 96 *Nephrolepis exaltata* S c h o t t.  
Japonia.
- ✓97 *nitida* H o r t.
- 98 *philippinensis* H o r t.
- 99 *tuberculata* H o r t. Gall.
- 100 *Onychium japonicum* K z e.  
Japon., China.
- 101 *Platycterium alaicorne* D e s v.  
Australia.
- 102 *Polypodium aureum* L i n n.  
Mexico.
- ✓103 *blechnoides* H o o k. Poly-  
nesia.
- 104 *fraxinifolium* J a c q. Bra-  
silia.
- ✓105 *grandifolium* S w. Austr.
- 106 *irioides* L a m. India et  
Australia, Africa occ. et  
austral.
- ✓107 *pustulatum* F o r s t. Austr-  
lia.
- 108 *serpens* F o r s t. Australia,  
N. Zeland.
- 109 *vulgare* L i n n. Europa,  
etc.
- 110 *Pteris\*acquilina* L i n n. Euro-  
pa, etc.
- 111 *cretica* L i n n. Asia, Africa,  
America centr. merid.,  
Europa (nat.)
- 112 —var. *fol. albo-lineatis*  
H o r t.
- 113 —var. *cristata* H o r t.
- 114 *decipiens* H o o k. Ins. San-  
dwich.
- ✓115 *ensifolia* S w. Asia, Africa.
- 116 *flabellata* T h u n b. Bour-  
bon, Abyssinia.
- 117 *longifolia* L i n n. Europa  
rarior, Asia, Afr., Ind. occ.
- 118 *pedata* L i n n. Am. trop.
- 119 *quadriaurita* R e t z. var. *ar-  
gyraea* (M o o r e) Australia.
- 120 *serrulata* L i n n. China,  
Japonia, etc.
- 121 —var. *cristata* H o r t.
- 122 *tremula* B r. Nov. Holland.
- ✓123 *Venzetti* H o r t.



124 *Scolopendrium* \* *officinatum* Sw. Europa, Japonia, America N.

125 \**Hemionitis* Sw. Europa med.

126 *Strutiopteris germanica* W. Europa.

**Lycopodiaceae.**

✓ 127 *Psilotum triquetrum* Sw. N. Zelanda, Am. trop.

128 *Selaginella caulescens* Spr. var. *amoena* Gibs. Am. trop.

✓ 129 *cista* Hort.

130 *Martensii* Spr. Brasilia.

131 —var. *fol. variegatis*.

132 *emmeliana* Van-Gert, Brasilia.

✓ 133 *umbrosa* Sw. Brasilia.

134 *uncinata* Spr. Am. trop.

135 —var. *arborescens* Hort. Am. trop.

136 *Williamsii* Hort.

**Marsileaceae.**

137 *Marsilea hirsuta* Linn. Asia, America.

138 *quadrifolia* Linn. Europa, Asia, America bor.

**Salvinaceae.**

139 *Azolla caroliniana* Willd. Ex America bor. et centr. apud nos indigena.

140 *Salvinia auriculata* Aubl. Guiana, etc.

**Gymnospermae.**

**Coniferae.**

141 *Abies pectinata* DC. Europa.

142 *Callitris quadrivalvis* Vent. Africa bor.

143 *robusta* R. Br. Australia.

144 *Cephalotaxus drupaceus* Sieb. et Zucc. Japonia.

145 *follicularis* Hort.

146 *Fortunei* Hook. China bor.

✓ 147 *Cupressus Benthamii* Endl. Mexico.

✓ 148 *brasiliensis* F. Muell. Australia.

149 *funnebris* Endl. China.

150 *glauca* Lam. Ind. or.

151 —var. *pendula* (Herit.) India or. penins.

152 *gracilis* Hort.

153 *Lindleyi* Klotsch. Mexico.

154 *macrocarpa* Hartw. California.

155 —var. *lambertiana* Hort.

156 *sempervirens* Linn. Europa (nat.).

157 —var. *globulifera* Parl. Hort. Flor.

158 —var. *horizontalis* Parl. Asia, Creta.

159 — —f. *expansa* Hort.

160 —var. *pyramidalis* Targ.

161 *torulosa* Don. Himalaya.

162 *whitleyana* Hort.



163 *Frenela rhomboidea* E n d l.  
Nova Hollanda.

164 *Juniperus chinensis* L i n n.  
China.

165 *phoenicea* L i n n. Reg. me-  
dit., Arabia.

166 --var. *turbinata* P a r l.  
Reg. medit.

167 *virginiana* L i n n. America  
bor.

168 *Pinus canariensis* S m. Ins.  
Canariae.

169 *halepensis* M i l l. Reg. medit.

170 *halepensis* M i l l. Reg. me-  
dit.

171 *longifolia* R o x b. Reg. Hi-  
mal.

172 *pinaster*(Soland in)A i t. Reg.  
medit.

173 *Pinea* L i n n. Reg. medit.

174 --var. *fragilis* P a r l.

175 *pyrenaica* L a p e y r. Eu-  
ropa austr. et or.

176 *Sequoia sempervirens* E n d l.  
California.

177 *Taxodium mucronatum* T e n.  
Mexico.

178 *Taxus baccata* L i n n. Europa  
et Asia sept.

179 *Thuja gigantea* N u t t. America  
bor. occ.

180 *occidentalis* L i n n. Am.  
bor. occ.

181 --var. *meldensis* Q u e t i e r.

182 --var. *Mentziesii* D o u g l.

183 *orientalis* L i n n. China,  
Japon.

184 --var. *aurea* H o r t.

185 --var. *australis* B o s c.

186 --var. *pyramidalis* T e n.

### Gnetaceae.

187 *Ephedra altissima* D e s f.  
Africa bor.

## Monocotyleae.

### Alismaceae.

188 *Alisma parnassifolium* B a s s i,  
Europa.

189 \**Plantago* L i n n. Europa,  
Asia, Am. et Ocean. bor.  
et austr.

190 --var. *arcuatum* M i c h.

191 --var. *lanceolatum* S c h.

192 *Sagittaria lancifolia* L i n n.  
America.

193 *sagittifolia* L i n n. Europa,  
Amer. bor.

### Amaryllidaceae.

194 *Agave atrovirens* (Salmiana)  
K a w. var. *Whitakeri*  
R o s s. Mexico.

195 *asperrima* J a c o b. Texas.

— 196 *Beaucarnei* L e m. Mexi-  
co.

— 197 *coespitosa* T o d. Mexico.

— 198 *candelabrum* T o d. Hort.  
Pan.

— 199 *chloracantha* Salm-Dyck.  
Mexico.

— 200 *densiflora* H o o k. Mexico.

201 *filifera* Salm. Dyck. Mexi-  
co.

202 *Ghiesbreghtii* L e m. Me-  
xico.

— 203 *horrida* L e m. var. *grandi-  
dentata* Hort. Mexico.

— 204 *Ixli* K a r w. var. *rigida* B a k.  
Mexico.

205 *Kerchoweii* L e m. Mexico.



- 206 *Agave lophantha* Schied.  
Mexico.
- 207 —var. *caerulescens* Salm.  
Dyck.
- 208 *macrantha* Tod. Mexico.
- 209 *micraantha* S. Dyck. Me-  
xico.
- 210 *multiflora* Tod. Hort. Pan.
- 211 *polyacantha* Haw. Mexico.
- 212 *Rovelliana* Tod. Hab?
- 213 *sisalana* Perr. Yucatan.
- ✓ 214 *Alstroemeria haemantha*  
Ruitz. et Pav.  
Chill.
- 215 *Ligtu* Linn. Chill.
- 216 *Pelegrina* Linn. Peruvia,  
Chili.
- 217 *versicolor* Linn. Chili.
- ✓ 218 *Amaryllis Belladonna* Linn.  
Prom. b. Spei.
- 219 —var. *major* H. Pan.
- 220 —var. *minor*. H. Pan.
- 221 —var. *purpurea major* H.  
Pan.
- ✓ 222 *Clivia nobilis* Lindl. Afr.  
austr.
- 223 *Crinum asiaticum* Linn. As.  
trop.
- 224 *Fourcraea altissima* Tod.  
(bulb.) America.
- 225 *demeuliniana* Jacob. Me-  
xico.
- 226 *pubescens* Tod. (bulb.) A-  
merica trop.
- 227 *Hippeastrum vittatum* Herb.  
Peruvia.
- 228 *Hypoxis erecta* Linn. Am.  
sept.
- 229 *villosa* Linn. Afr. austr.
- 230 *Leucojum autumnale* Linn.  
Reg. medit.
- 231 *Narcissus pseudo-Narcissus*  
Linn. Europa.
- 232 \**Tazzetta* Linn. Europa,  
Asia.
- 233 *Paneratium marittimum*  
Linn. Reg. medit., A-  
merica bor.

- 234 *Polyanthes tuberosa* Linn.  
Mexico.
- 235 *Zephyranthes candida* Herb.  
Reg. Argentina.
- ✓ 236 *robusta* Hort.
- 237 *verecunda* Herb. Mexico.

**Araceae.**

- ✓ 238 *Ambrosinia*\*Bassi Linn. Eu-  
ropa.
- ✓ 239 *Amorphophallus dubius* Blm.  
India or.
- 240 *Anthurium magnificum* Lin-  
den. Columbia.
- ✓ 241 *pedatum* Endl. var. *rotun-  
datum* Hort. N. Gra-  
nat.
- ✓ 242 *Arisarum vulgare* Targ. Reg.  
medit.
- 243 *Arum*\*italicum Mill. Europa,  
Reg. medit.
- 244 *Dieffenbachia picta* Schott.  
Brasil.
- 245 *Richardia africana* Kth. Africa  
austr.

**Bromeliaceae.**

- 246 *Acanthostachys strobilacea*  
Link. Brasilia.
- 247 *Aechmaea coelestis* E. Morr.  
America trop.
- ✓ 248 *brasiliensis* Regel. Bra-  
silia.
- 249 *bromeliaefolia* Baker, A-  
merica trop.
- ✓ 250 *caliculata* Baker, Ame-  
rica trop.



- 251 *Aechmaea Lindeni* E. M o r r.  
Brasilia.
- 252 *Billbergia grandiflora* H o r t.
- ✓ 253 *farinosa* H o r t.
- ✓ 254 *modesta* H o r t.
- 255 *speciosa* T h n b g . Brasilia.
- ✓ 256 *vittata* B r o n g n . Brasilia.
- 257 *zebrina* L i n d l. Brasilia.
- 258 *Dyckia brevifolia* B a k. Brasilia.
- 259 *rariflora* S c h l t z. fil. Brasilia.
- 260 —var. *remotiflora* O t t o et D i e t r. Uruguay.
- 261 *Pitcairnia undulata* S c h i e d w. Brasilia.
- 262 *xanthocalyx* M a r t. Brasilia.
- ✓ 263 *Puya recurvata* C. Koch. Brasilia.

**Commelinaceae.**

- ✓ 264 *Aneilema Forskalei* K t h. Abyssinia.
- ✓ 265 *Commelina bengalensis* L i n n. Africa trop.
- 266 *communis* L i n n. China.
- ✓ 267 *graminifolia* H. B. et K. Mexico.
- 268 *nudiflora* L i n n. Reg. trop.
- 269 *scabra* B t h. Mexico.
- 270 *tuberosa* L i n n. Mexico.
- 271 *Rhaeo discolor* H a n c e, Mexico.
- ✓ 272 —var. *lineata* H o r t.
- 273 *Tinantia fugax* S c h i e d w. America trop.
- 274 *Tradescantia nudicaulis* H o r t.

- 275 *Tradescantia virginiana* L i n n. America bor.

**Cyperaceae.**

- 276 *Carex acuta* L i n n. Europa, America bor.
- 277 *curvula* A l l. Europa.
- 278 *divisa* H u d s. Reg. bor. temp.
- 279 *echinata* M u r r. Reg. temp., Australia.
- 280 *extensa* G o o d. Europa, Prom. b. Spei.
- 281 *glauca* S c o p. Europa, America, Asia occ.
- 282 *Grayi* C a r e y, Am. bor.
- 283 *hispida* G a u d. Helvet.
- 284 *japonica* T h b g. Japon.
- 285 *muricata* L i n n. Europa centr. sept., Kurdistan, Novo Mexico.
- 286 —var. *virens* (A u c t)
- 287 *nigricans* K i t. Europa.
- 288 *paludosa* G o o d. Reg. bor. temp.
- 289 *paniculata* L i n n. Reg. temp.
- 290 *pendula* H u d s. Europa merid. et Reg. medit.
- 291 *pseudo Cyperus* L i n n. Germania, Algeria, Himal. bor., America bor. et sept.
- 292 *praecox* J a e q. Reg. bor. temp.
- 293 *punctata* G a u d. Europa sept. centr.
- 294 *scoparia* S c h k. Am. trop.
- 295 *sylvatica* H u d s. Europa
- ✓ 296 *Cladium germanicum* S c h r. Rer. temp. et subtrop., Japonia, Nova Hollanda, Ind. occ., Bras., Prom. b. Spei, Europa.



- 297 *Cyperus alternifolius* L i n n. Ins. Burbonia.  
 298 *distachyus* A l l. Cosmop. trop.  
 299 *flabelliformis* R o t t b. Abyssinia.  
 300 *glomeratus* L i n n. Europa, Asia temp.  
 301 *laevigatus* L i n n. Cosmop. trop.  
 302 *longus* L i n n. Europ. merid. et Reg. medit., Asia orient.  
 303 *maritimus* P o i r. Afr. or.  
 304 \**Papyrus* L i n n. Sicilia, Africa or. et occid.  
 305 *planifolius* R i c h. Ind. occ.  
 306 \**Preslii* P a r l. Reg. medit.  
 307 *textilis* T h b g. Africa austral.  
 308 *vegetus* W i l l d. Chili bor., Mexico.  
 309 *Eleocharis ovata* R. Br. Reg. temp. et trop.  
 310 *Kyllingia brevifolia* R o t t b. Africa occ., Ind. or. et occ., America merid.  
 311 *Schoenus*\**nigricans* L i n n. Europ. omu., Africa extra trop., Amer. (Florida et Pensylv).  
 312 *Scirpus lacustris* L i n n. Europa cent., Asia bor. et Japonia, Australia, Amer. sept. et centr.  
 313 —var. *zebrinus* H o r t.  
 314 *Holoschoenus* L i n n. Europa omnis, Asia or.  
 315 \* — var. *panormitanus* (P a r l.). Sicilia.  
 316 \* var. *Parlatoris* (B i v.). Sicilia.  
 317 *nodosus* R o t t b. Prom. b. Spei, Chili, Nova Zeilan.  
 318 *prolifer* R o t t b. Prom. b. Spei, Nova Hollanda.

- 319 *Scirpus pungens* V a h l. Europa, America.  
 320 *setaceus* L i n n. Austr., Asia, Europa.

**Dioscoreaceae.**

- 321 *Dioscorea alata* L i n n. Asia trop.  
 322 *bonariensis* T e n. Reg. Argentina.  
 323 *bulbifera* L i n n. Ind. or., Nova Hollanda.  
 324 *cayennensis* L a m. Cayen.  
 325 *decaisneana* C a r r. China.  
 326 *japonica* T h b g. Japonia.  
 327 *oppositifolia* G r i s e b. Brasilia.  
 328 *pentaphylla* L i n n. Asia trop.  
 329 *rupicola* K t h. Africa austr.  
 330 *sinuata* V e l l. Brasilia.  
 331 *variifolia* K u n z. Brasilia.

**Graminaceae.**

- 332 *Agropyron junceum* B e a u v. Europa medit. et merid., Caucasus, Africa bor.  
 333 *obtusiflorum* R. et S. Batav.  
 334 *Agrostis argentea* L a m. Europa.  
 335 *canina* L i n n. Amphig.  
 336 *Mustaphae* S t e u d. Africa bor.  
 337 *nebulosa* C o i s s. Hispania.  
 338 *verticillata* V i l l. Europa.



339 *Aira caryophyllea* L i n n. Europa med. et aust., Africa bor., Abyss, Prom. b. Spei, Amer. (n.).

340 \*—var. *cupaniana* (G u s s). Gallia, Italia et Ins. adj.

341 \*—var. *Tenori* (G u s s). Neapolis, Sicilia, Corsica.

342 *Airopsis agrostidea* D. C. Europa austr.

343 *Alopecurus agrestis* L i u n. Europa med. et austr., Africa bor., America et N. Zelanda (n.).

344 *arundinaceus* P o i r. Eur. bor. et or., Africa bor., Asia occ.

345 *brachystachyus* B i e b. Sibiria.

346 *geniculatus* L i n n. Reg. bor. temp.

347 *Ampelodesmos \* tenax* L k. Reg. med. occ., Africa bor.

348 *Andropogon distachyon* L i n n. Reg. med.

349 *laniger* D e s f. Oriens, Africa trop.

350 \**pertusus* W i l l d. var. *panormitanus* (P a r l.). Sicilia.

351 *saccharoides* S w. America temp. et trop.

352 *Anthistiria gigantea* C a v. Ins. Louzon.

353 *Anthoxanthum aristatum* B o i s s. Europa austr. et occ., Africa bor.

354 *odoratum* L i n n. Europa, Asia et Africa bor.

355 \**ovatum* L a g. Sicilia, Lusit., Hisp.

356 *Apera spica venti* B e a u v. Europa, Oriens.

357 *Arthraxon ciliare* B e a u v. Oriens, Afr. et Asia trop., Australia.

358 *Arundinella nepalensis* T r i n. India or.

359 *Arundo\*Donax* L i n n. Reg. med.

360 —var. *fol. variegatis*.

361 \**pliniana* T u r r. var. *mauritanica* (D e s f.). Sicilia, Baetica, Africa bor.

362 *Avena barbata* B r o t. Reg. med., Asia min., Arabia.

363 *brevis* R o t h. Hisp. et Gallia, Europa media.

364 \**fatua* L i n n. Europa med. et australis, Africa bor., Abyss. et prom. b. Spei, America (n.).

365 *nuda* L i n n. Europa austr.

366 —var. *flava*.

367 \**prateensis* L i u n. Sicilia, Neapolis.

368 —var. *australis* P a r l.

369 \**sterilis* L i n n. Reg. med.

370 —var. *ludoviciana* D u r.

371 *sativa* L i n n. (Culta)

372 —var. *aurea*.

373 —var. *nigra*.

374 —var. *setosa*.

375 *Bambusa arundinacea* W i l l d. India or.

376 *macroculmis* A. Riv. Hab?

377 *spinosa* R o x b g. India Orient.

378 *Beckmannia erucaefolia* H o r t. Europa, Amer. bor.

379 *Brachypodium distachyum* R. et S. Europa merid. et med., Abyssinia, Afghanistan.

380 \*—var. *pentastachyum* (Pr.). Sicilia, etc.

381 *japonicum* M i q. Japonia.



- 382 *Brachypodium pinnatum* Beauv. Reg. med.  
dit.
- 383 *ramosum* R. et S. var. *Boissierii* (Nym.). Hispania.
- 384 *sylvaticum* Beauv. Europa, Oriens.
- 385 *Briza geniculata* Thunb. Africa austr.
- 386 *maxima* Linn. Europa merid., Africa, Asia occ., Australia.
- 387 —var. *rufa* Steud.
- 388 *minor* Linn. Orbis vetus.
- 389 *Bromus arvensis* Linn. Europa, Asia occ.
- 390 *adoensis* Hochst. Abyssinia.
- 391 *brizaeformis* Fisch. et Mey. Reg. Caucas., Persia.
- 392 *erectus* Huds. Europa, Asia mid.
- 393 *exaltatus* Bernh. Mexico.
- 394 *fascicularis* Presl. Reg. med. occ.
- 395 *intermedius* Guss. Reg. med.
- 396 *macrostachys* Desf. Europa merid.
- 397 \*—var. *lanuginosus* (Poir.). Reg. med. or.
- 398 \**madritensis* Linn. Reg. med.
- 399 \**maximus* Desf. Europa merid.
- 400 —var. *Gussonii* (Parrl.). Reg. med. or.
- 401 *mollis* Linn. Europa omn., Asia occ., Africa bor.
- 402 *patulus* Mert. et Koch. Europa, Oriens.
- 403 *racemosus* Linn. Californ.
- 304 *rigidus* Roth Europa, Reg. med.
- 305 *rubens* Linn. Reg. med.
- 306 *Bromus scabratus* Link. Italia.
- 307 *secalinus* Linn. Reg. med., Asia bor.
- 308 *Schraderi* Kunth. Amer. Cal.
- 309 *Tacna* Steud. Peruvia.
- 410 \**tectorum* Linn. Europa, Oriens, Asia bor.
- 411 *unioloides* H.B. et K. Amer. austr.
- 412 *Cenchrus alopecuroides* Presl. America austr.
- 413 *echinatus* Linn. Cosmop. trop.
- 414 *pungens* H. B. et K. Peruvia.
- 415 *tribuloides* Linn. Am. bor.
- 416 *Chaetium bromoides* Bth. Mexico.
- 417 *Chaeturus fasciculatus* Link. Hispania.
- 418 *Chloris virgata* Sw. America trop.
- 419 *Coix\*lacryma-Jobi* Linn. Sicilia, India.
- 420 *Corynephorus canescens* Beauv. Europa austr.
- 421 *Cutandia maritima* Benth. Reg. med.
- 422 *Cynosurus cristatus* Linn. Europa, Reg. Cauc.
- 423 *echinatus* Linn. Europa, Oriens.
- 424 *elegans* Desf. Reg. med.
- 425 *Dactylis\*glomerata* Linn. Europa omn.
- 426 —var. *glaucescens* Willd.
- 427 *Dauthouia airoides* Nees. Africa austr.
- 428 *provincialis* D.C. Europa.
- 429 *Desmazeria\*sicula* Dum. Europa.
- 430 *Deschampsia caespitosa* Beauv. Europa, Asia, Tasmania, America.



- 431 *Deschampsia juncea* B e a u v.  
Europa, Am. bor.
- 432 *sericea* H o r t.
- 433 *Diarrhena americana* B e a u v.  
Amer. bor.
- 434 *Dinebra arabica* J a c q. Afric.  
trop., India or.
- 435 *Echinaria capitata* D e s f.  
Reg. medit.
- 436 *Eleusine aegyptiaca* D e s f.  
Cosmop. trop.
- 437 *coracana* G a e r t n. Aegypt.,  
India or., America.
- 438 *indica* G a e r t n. Cosmop.  
trop. et subtrop.
- 439 *oligostachya* L i n k. Brasi-  
lia.
- 440 *Tocussa* F r e s . Abyssinia.
- 441 *tristachya* S c h r a n k .  
Hab ?
- 442 *Elymus sabulosus* B i e b.  
Caucasus, Rossia austr.
- 443 *Eragrostis aegyptiaca* D e l .  
Africa bor.
- 444 *major* H o r t. Reg. trop. et  
subtrop.
- 445 *pilosa* B e a u v. Orbis bor.  
et austr.
- 446 *Erianthus Ravennae* B e a u v.  
Reg. medit., Asia occ.,  
Africa bor., Jamaica.
- 447 —var. *Maddenii* H o r t.
- 448 —var. *violacea* H o r t.
- 449 *Festuca ampla* E c k l. Hisp.
- 450 *arundinacea* V i l l. Europa  
bor.
- 451 *\*ciliata* P e r s . Europa, O-  
riens.
- 452 *delicatula* L a g. Lusit., Hisp.
- 453 *gigantea* V i l l. Europa, Asia  
occ., Africa trop.
- 454 *\*hemipoa* D e l. Europa au-  
str., Sicilia, Afr. bor.
- 455 *laxa* H o r t. Alpes austro-  
orientales.
- 456 *ligustica* B e r t. Italia.
- 457 *montana* S t e u d. Hispan.

- 458 *Festuca Myuros* L i n n. Eu-  
ropa, America, Asia trop.
- 459 *ovina* L i n n. Reg. temp. et  
arct.
- 460 —var. *duriuscula* L i n n.
- 461 —var. *glaucula* L a m.
- 462 —var. *indigesta* B o i s s.
- 463 *Poa* K u n t h. Europa au-  
str.
- 464 *\*rigida* K u n t h. Europa  
austr., Afr. bor.
- 465 *spectabilis* J a n. Italia sept.,  
Tyrolia austr. or.
- 466 *Gastridium australe* B e a u v.  
Reg. medit.
- 467 *Gaudinia fragilis* B e a u v.  
Reg. medit.
- 468 *Glyceria aquatica* W a h -  
l e n b. Reg. bor. temp.
- 469 *procumbens* D u m. Europa,  
Mesopot.
- 470 *vahliana* T. F r i e s. Reg.  
arct.
- 471 *Gynerium argenteum* N. ab.  
E. Brasilia.
- 472 *Heleochloa alopecuroides*  
H o s t. Reg. medit.
- 473 *Heteropogon\*hirtus* P e r s .  
Europa omnis, Afr. bor.  
trop. et austr., As. or.,  
America.
- 474 *Holcus lanatus* L i n n. Hisp.,  
Lusit.
- 475 *mollis* L i n n. Europa.
- 476 *Hordeum bulbosum* L i n n.  
Reg. medit.
- 477 *distichon* L i n n. Cult.
- 478 *hexasticon* L i n n. Cult.
- 479 *jubatum* L i n n. Amer. bor.
- 480 *maritimum* W i t h. Europa,  
Africa bor., Oriens.
- 481 *\*murinus* L i n n. Europa  
bor. temp.
- 482 *trifurcatum* J a c q. Cult.
- 483 *vulgare* L i n n. Cult.
- 484 —var. *nigrum*. (W i l l d.).
- 485 —var. *pallidum* A u c t.



- 486 *Koeleria hirsuta* G a u d. Eu-  
ropa.
- 487 *phleoides* V i l l d. var.  
*grandiflora* B o i s s. Sy-  
ria.
- 488 *Lagurus\*ovatus* L i n n. Eu-  
ropa austr., Afr. bor.
- 489 *Lamarkia\*aurea* M n e h. Eu-  
ropa austr., Abyss., Ca-  
lifornia.
- 490 *Leptochloa mucronata* K t h.  
America sept.
- 491 *Lepturus cylindricus* T r i n.  
Reg. bor. et austr.
- 492 *incurvatus* T r i n. Reg. bor.  
austr.
- 493 *Lolium multiflorum* L a m.  
Gallia.
- 494 *\*perenne* L i n n. Europa,  
Asia, America.
- 495 *scabrum* P r e s l. Peruvia,  
Chili.
- 496 *temulentum* L i n n. Europa,  
Asia, America, Nov. Hol-  
landa.
- 497 *Melica altissima* L i n n. Eu-  
ropa austr. bor.
- 498 *\*ciliata* L i n n. Europa, Asia  
extratr. occ., Afr. bor.
- 499 *\*—var. nebrodensis* (P a r l.).  
Sicilia, Oriens.
- 500 *Miscanthus sinensis* A n d e r s.  
China, Japonia, etc.
- 501 —var. fol. variegatis.
- 502 —var. fol. zebrinis.
- 503 *Muhlenbergia alpestris* T r i n.  
Sibiria.
- 504 *gymuostyla* N e e s. ex h.  
Vratisl.
- 505 *japonica* S t e u d. Japon.
- 506 *mexicana* T r i n. Am. bor.
- 507 *Oryza sativa* L i n n. Italia  
(cult), Asia, America, A-  
frica.
- 508 —var. rufibarbis H o r t.
- 509 *Oryzopsis multiflorum* B e a u v.  
Europa, Sibiria.
- 510 *paradoxa* N u t t. Europa.

- 511 *Panicum coloratum* L i n n.  
Africa bor., Austr., Ame-  
rica sept.
- 512 *\*compressum* B i v. Sicilia.
- 513 *crus-Galli* L i n n. Omnis  
terr. orbis.
- 514 *foliosum* W a l l. Burma.
- 515 *maximum* J a c q. Geront.  
trop.
- 516 *miliaceum* L i n n. Reg. ca-  
lid.
- 517 *plicatum* L a m. Ind. or.,  
Ins. Mascar.
- 518 —var. fol. arg. marg.
- 519 *Teneriffae* R. B r. Reg.  
medit., Oriens.
- 520 *virgatum* L i n n. Amer.  
sept.
- 521 *Paspalum dilatatum* P o i r.  
Brasilia.
- 522 *lentiferum* L a m. Carolina.
- 523 *Pennisetum compresum* R.  
B r. Ind. or., N. Holl.,  
Prom. b. Spei.
- 524 *distylum* G u s s. Africa bor.
- 525 *hirsutum* N e e s. Brasilia.
- 526 *latifolium* S p r. Reg. Arg.
- 527 *macrurum* T r i n. Prom. b.  
Spei.
- 528 *villosum* R. B r. Abyssinia.
- 529 *Phaenospermaglobosa* M a u r o,  
China.
- 530 *Phalaris canariensis* L i n n.  
Europa, Afric. bor.
- 531 *caerulescens* D e s f. Reg.  
medit.
- 532 *minor* R e t z. Europa, Ae-  
gypt., Prom. b. Spei.
- 533 *paradoxa* L i n n. Italia,  
Gallia, Asia or.
- 534 *tuberosa* L i n n. Reg. me-  
dit.
- 535 *Phleum asperum* J a c q. Eu-  
ropa, Oriens.
- 536 *pratense* L i n n. Reg. bor.  
temp.



- 537 *Phleum tenue* Schrad. Europa austr., Oriens.  
 538 *Phragmites communis* Linn. Europa, Asia, America, Nova Hol.  
 539 *Poa abyssinica* Jacq. Abyssinia.  
 540 \**annua* Linn. Cosmop.  
 541 *bulbosa* Linn. Europa, Asia or.  
 542 *compressa* Linn. Reg. bor. temp.  
 543 *Polypogon interruptus* H. B. et K. Am. austr.  
 544 \**maritimus* Willd. Europa austr.  
 545 \**monspeliensis* Desf. Europa austr., Afr. bor. austr., Chili.  
 546 *Rottboellia fasciculata* Heckl. Reg. medit., Africa or. et capensis, America trop. et subtr.  
 547 *Saccharum aegyptiacum* Willd. Geront. trop.  
 548 *Secale cereale* Linn. Oriens.  
 549 *Setaria glauca* Beauv. Europa, Asia temp.  
 550 *germanica* Beauv. Reg. trop.  
 551 *italica* Beauv. Reg. trop. et subtrop. (cult.).  
 552 *macrochaeta* Spreng. India orient.  
 553 \**verticillata* Beauv. Cosmop.  
 554 *Sorghum halapense* Pers. Reg. calid.  
 555 *vulgare* Pers. Reg. trop. et subtrop., (cult. pl. var.).  
 556 —var. *cernuum* Willd. ex Massaua.  
 557 *Spartina Schreberi* Gmel. America bor.  
 558 *Stipa barbata* Desf. Reg. medit.  
 559 *Calamagrostis* Willd. Europa.  
 560 *gigantea* Link. Lusit.

- 561 *Stipa intricata* Godr. Hab?  
 562 *papposa* N. ab. E. Montevideo.  
 563 *pennata* Linn. Europa, Asia, America.  
 564 \**tortilis* Desf. Europa austr., Afr. bor., Prom. b. Spei.  
 565 *utilis* Desf. ex horto Bernensi.  
 566 *Triodia cuprea* Jacq. Am. bor.  
 567 *Tripsacum dactyloides* Linn. America sept.  
 568 *Trisetum pratense* Pers. Reg. bor. temp.  
 569 *Triticum bicornis* Forsk. Aegypt., Syria.  
 570 *ciliare* Trin. China.  
 571 *cylindricum* Ces. Pass. et Gib. Europa.  
 572 *dicoccum* Schrank. Europa (cultum).  
 573 *monococcum* Linn. Taur., Cauc.  
 574 *ovatum* Rasp. Reg. medit.  
 575 *polonicum* Linn. (Cult.).  
 576 *pungen* Linn. Tauria.  
 577 *Spelta* Linn. cult.  
 578 —var. *aestivum* (Jord. pr. sp.).  
 579 —var. *coerulescens* (Jord.).  
 580 —var. *dasyanthum* (Jord.).  
 581 —var. *leonatum* (Jord.).  
 582 —var. *Seringei* (Jord.).  
 583 *ventricosum* Ces. Pass. et Gib. Europa.  
 584 \**villosum* Beauv. Europa austr., Asia or., etc.  
 585 *vulgare* Vill. Cult.  
 586 —var. *durum* (Desf.).  
 587 —var. *pruinatum* (Horn.).  
 588 —var. *turgidum* (Linn.).  
 589 *Trachne parviflora* Trin. Europa austr., Sibiria.  
 590 *Zea Mays* Linn. Paraguay; ubicumque culta.  
 591 —var. *fol. varieg.*



592 *Zea Mays* L i n n. — var. minor.  
G m e l.

593 — var. saccharata S t u r t e v.

594 — var. \* f. lilacina.

595 — var. \* f. rubra.

**Haemodoraceae.**

✓596 *Ophiopogon intermedius* D o n.  
Nepal.

597 japonicus K e r. Japonia,  
China, Himalaya.

598 Jaburan L o d d. Japo-  
nia.

599 — var. fol. aureo-marginatis.

✓600 spicatus K e r. Japonia,  
China.

✓601 — var. fol. striatis.

✓602 Wallichianum H o r t.

603 *Sansevieria guineensis* W i l l d.  
Guinea, Abyssinia, Ye-  
men.

✓604 javanica B l u m. Java, Prom-  
b. Spei.

**Iridaceae.**

605 *Antholyza aethiopica* L i n n.  
Prom. b. Spei.

✓606 — var. praealta (D e l. in Re-  
doutè).

✓607 \*bicolor G a s p a r. Prom. b.  
Spei, sed nunc apud nos  
indigenata.

✓608 *Babiana angustifolia* S w e e t.  
Prom. b. Spei.

✓609 punctata K l a i t. Prom. b.  
Spei.

✓610 *Babiana rubro-cyanea* K e r-  
G a w l. Prom. b. Spei.

✓611 — var. albiflora.

✓612 stricta K e r-G a w l. Prom.  
b. Spei.

✓613 sulphurea K e r. Afr. austr.

614 *Belamcanda punctata* M o e n c h.  
China.

615 *Crocus \*biflorus* M i l l. Europ.,  
Tauria.

616 \*longiflorus R a f. Reg. Ins.  
medit.

617 multiflorus S c h u r. Euro-  
pa.

618 sativus L i n n. Graecia,  
Asia min.

✓519 *Cypella Hebertii* H e r b. Bra-  
silia.

✓620 *Freesia Leichtlini* K l a t t.  
Prom. b. Spei.

✓621 refracta K l a t t. Prom. b.  
Spei.

✓622 — var. albiflora H o r t.

✓623 — var. odorata E c k l.

624 *Gladiolus byzanthinus* M i l l.  
Reg. medit.

625 blandus A i t. Africa austr.

626 cardinalis C u r t. Africa  
austr.

✓627 Colvilli S w e e t. Hab ?

628 gandavensis V. H o u t t.  
Hybrid.

629 ramosus P a x t. Hybr.

630 \*segetum K e r-G a w l. Reg.  
medit.

631 superbus H o r t.

✓632 tristis L i n n. Prom. b.  
Spei.

✓633 *Homeria collina* V e n t. Prom.  
b. Spei.

✓634 — var. aurantiaca S v e e t.

635 *Iris \*alata* P o i r. Europa  
austr., Africa bor.

636 anglica S t e u d. Europa.

✓637 aphylla L i n n. Europa, Reg.  
caucasus.



- 638 *Iris Chamaeiris* Bertol. Europa austr.
- 639 *Clarkey* Baker, Hab?
- 640 *ensata* Thunb. Reg. Himal., As. bor.
- 641 *florentina* Linn. Europa austr.
- 642 *foetidissima* Linn. Europa centr. et merid., Asia occ., Ins. Fortunatae.
- 643 *hybrida* Retz. Hab?
- 644 *lutescens* Lam. Europa med.
- 645 —var. *Statellae* Tod. Hort. Pan.
- 646 *neglecta* Parl. Hab?
- 647 *pallida* Lam. Europa merid.
- 648 —var. *australis* Tod. Sicilia.
- 649 *pseudo-Acorus* Linn. Europa tota, Syria, Africa bor.
- 950 *pumila* Linn. Europa, Asia bor.
- ✓651 *Sisyrinchium* Linn. Reg. med., Oriens, Afghan.
- ✓652 *spuria* Linn. Europa.
- 653 *squallens* Linn. Europa, Caucasus, Persia.
- ✓654 *tingitana* Boiss. et Reut. Mauritania.
- 655 *Xiphioides* Ehrh. Europa austr.
- ✓656 *Ixia longifolia* Lam. Prom. b. Spei.
- ✓657 *maculata* Linn. Afr. austr.
- ✓658 *monadelpha* Delar. Prom. b. Spei.
- ✓659 *maculata* Delar. Prom. b. Spei.
- ✓660 *scariosa* Thunb. Africa austr.
- ✓661 —var. *albiflora* Hort.
- ✓662 —var. *atropurpurea* Hort.
- 663 *Lapeirousea cruenta* Lindl. Prom. b. Spei.
- ✓664 *Libertia formosa* Gr. h. Chili.
- ✓665 *Melasphaerula graminea* Ker. Prom. b. Spei.
- 666 *Moraea iridioides* Linn. Afr. austr.
- 867 *sicula* Tod. Sicilia.
- ✓668 *Romulea*\**Bulbocodium* S. et M. Reg. med., Gallia occ., Asia min., Algeria.
- ✓669 —var. *grandiflora* (Tin.). Ital.
- ✓670 *candida* Ten. Prom. b. Spei.
- ✓671 *Columnae* Seb. et Maur. Reg. med.
- ✓672 *cruciata* Eckl. Prom. b. Spei.
- ✓673 *ligustica* Parl. Liguria, Corsica.
- ✓674 \**Linaresi* Parl. Italia, Graecia.
- ✓675 *longifolia* Bak. Africa austr.
- ✓676 *purpurascens* Ten. Reg. med.
- ✓677 *ramiflora* Ten. Reg. med.
- ✓678 *rosea* Eckl. Prom. b. Spei.
- 679 *Sisyrinchium angustifolium* Mill. America bor.
- 680 *bermudianum* Linn. Ins. Berm.
- ✓681 *californicum* Dryand. California.
- ✓682 *chilense* Hook. Am. trop.
- ✓683 *graminifolium* Ludl. Chili.
- ✓684 —var. *foliis glabris*.
- ✓685 *iridifolium* H. B. et K. America bor.
- 686 *striatum* Sm. Reg. Argentina.
- 687 *tenuifolium* Humb. et Bomp. Mexico.
- 688 *uniflorum* C. Gay. America trop.
- ✓689 *Sparaxis bulbifera* Ker. (pl. var.) Prom. b. Spei.



- ✓ 690 *Sparaxis grandiflora* K e r. (pl. var.) Prom b. Spei.  
 ✓ 691 *tricolor* K e r. (pl. var.). Prom. b. Spei.  
 692 *Tritonia crocata* K e r. (pl. var.) Prom. b. Spei.  
 ✓ 693 *deusta* K e r-G a w l. Prom. b. Spei.  
 ✓ 694 *fenestrata* K e r - G a w l. (pl. var.) Prom. b. Spei.  
 ✓ 695 *flava* K e r-G a w l. Prom. b. Spei.  
 ✓ 696 *lineata* K e r-G a w l. Prom. b. Spei.  
 ✓ 697 *miniata* K e r. Prom. b. Spei.  
 ✓ 698 *rosea* R. B r. Prom. b. Spei.

**Juncaceae.**

- 699 *Juncus \*acutus* L i n n. Europa, Africa bor.  
 700 \*— va. *multibracteatus* (T i n.). Europa austr.  
 701 *balticus* W i l l d. Europa bor.  
 702 *bufonius* L i n n. Amphig.  
 703 *compressus* J a c q. Europa, Caucasus, Altaf.  
 704 *effusus* L i n n. Amphig.  
 705 \**Fontanesi* G a y. Gallia merid., Barbaria, Italia (Sard., Sicilia).  
 706 *Gerardi* L o i s. Europa, excl. Hisp.  
 707 *glaucus* E h r h. Europa.  
 708 *heterophyllus* D u f. Europa austr.  
 709 *hybridus* B r o t. Europa, Gallia, Italia.  
 710 *lamprocarpus* E h r h. Reg. bor. et trop.  
 711 *obtusifolius* E h r h. Europa, Asia bor.

- 712 *Juncus pallidus* R. B r. Austr., N. Zelanda.  
 713 *prismatocarpus* R. B r. Australia.  
 714 *squarrosus* L i n n. Europa.  
 715 *striatus* S c h o u s b. Reg. medit. austr.  
 716 *subulatus* F o r s k. Reg. medit.  
 717 *supinus* M u e h. Europa omnis.  
 718 *Prionium Palmita* M e y. Prom. b. Spei.

**Juncaginaceae.**

- 719 *Triglochin bulbosa* L i n n. Europa, Africa.

**Liliaceae.**

- 720 *Agapanthus umbellatus* H e r t. Prom. b. Spei.  
 721 —var. *albiflorus* H o r t.  
 722 *Albuca altissima* J a c q. Prom. b. Spei.  
 723 —va. *cornuta* (D. C.).  
 724 *aurea* J a c q. Prom. b. Spei.  
 725 *fastigiata* D r y a n d. Prom. b. Spei.  
 726 *Mac Donaldi* H o r t.  
 727 *tenuifolia* B a k. Afr. austr.  
 728 *Allium Ampeloprasum* L i n n. Europa austr., Africa bor., Oriens.  
 729 *carinatum* L i n n. Europa.  
 730 *Chamaemoly* L i n n. Reg. medit.



- 731 *Allium* \*Cupani R a f. Reg. medit.
- 732 fistulosum L i n n. Sibiria.
- 733 flavum L i n n. Europa, Oriens.
- 734 Gasparrinii G u s s. Europa.
- 735 hymenorrhizum L e d e b. Persia, Turkest.
- 736 maritimum T o r r. Califor.
- 737 neapolitanum C y r. Reg. medit.
- 738 oleraceum L i n n. Europa.
- 739 paniculatum L i n n. Europa, Oriens.
- 740 poliphyllum K a r. et K i r. Turkest.
- 741 porrum L i n n. Eurcpa.
- 742 roseum L i n n. Reg. medit.
- 743 rotundum L i n n. Europa, Asia min.
- 744 Scorodoprasum L i n n. Europa, Reg. Cauc.
- 745 \*siculum U c r. Sicilia, Sardinia.
- 746 sphaerocephalum L i n n. Europa.
- 747 \*subhirsutum L i n n. Eur. austr., Africa bor.
- 748 tenuifolium F r i v a l d. Europa.
- 749 trifoliatum C y r. Europa, Oriens.
- 750 triquetrum L i n n. Europa occ. et Africa bor.
- 751 \*vernale T i n. Europa austr., Asia min.
- 752 victorale L i n n. Europa, Cauc., Sicilia.
- 753 *Aloe* abyssinica L a m. Abyssinia.
- 754 arborescens M i l l. Prom. b. Spei.
- 755 Bortiana A. T e r r. Abyssinia.
- 756 *Aloe* brevifolia M i l l. Prom. b. Spei.
- 757 caesia S a l m-D y c k. Prom. b. Spei.
- 758 commutata T o d. Hort. Pan.
- 759 echinata W i l l d. Prom. b. Spei.
- 760 elegans T o d. Hort. Pan.
- 761 incurva H a w. Prom. b. Spei.
- 762 latifolia H a w. Prom. b. Spei.
- 763 macrocarpa T o d. Abyssinia.
- 764 obscura M i l l. Prom. b. Spei.
- 765 —var. maculata D e s f.
- 766 —var. picta T h u n b g.
- 767 Paxii A. Terr. Hort. Pan.
- 768 pendens F o r s k. Arabia.
- 769 percrassa T o d. Hort. Pan.
- 770 Saponaria H a w. Prom. b. Spei.
- 771 Schimperi T o d. Abyssinia.
- 772 striata H a w. Prom. b. Spei.
- 773 supralaevis H a w. Prom. b. Spei.
- 774 Todari B o r z i, Hort. Pan.
- 775 Ucria A. T e r r. Hort. Pan.
- 776 umbellata D. C. Prom. b. Spei.
- 777 variegata L i n n. Prom. b. Spei.
- 778 Varvari B o r z i. Hort. Pan.
- 779 vera L i n n. Reg. medit.
- 780 virens H a w. Prom. b. Spei.
- 781 *Apicra* pentagona W i l l d. Prom. b. Spei.
- 782 *Arthropodium* paniculatum R. Br. Austral.
- 783 *Asparagus* acutifolius L i n n. Reg. medit.
- 784 medeoloides T h u n b g. Prom. b. Spei.
- 785 \*officinalis L i n n. Europa merid. et media, Asia, Africa bor.



- 786 *Asparagus Sprengeri* R e g e l.  
Hort. Damm.
- 787 *Asphodeline\*lutea* R e h b. Reg.  
medit. or., Algeria.
- 788 *Asphodelus\*fistulosus* L i n n.  
Reg. medit.
- 789 *microcarpus* V i v. Reg. me-  
dit., Ins. Canariae.
- 790 —var. *ramosus* L i n n. Eu-  
ropa austr.
- 791 —var. *Villarsii* V e r l.
- 792 *Aspidistra elatior* B l u m e,  
Japonia.
- 793 *Bowiera volubilis* H a w. Afr.  
austr.
- 794 *Brodiaea coccinea* A. G r a y.  
California.
- 795 *congesta* S m. America bor.  
occ.
- 796 *gracilis* S. W a t s. Califor-  
nia.
- 797 *laxa* S. W a t s. Amer. bor.  
occ.
- 798 *lactea* S. W a t s. America  
bor. occ.
- 799 *peduncularis*. S. W a t s.  
California.
- 800 *pyzinthina* H o r t.
- 801 *stellaris* S. W a t s. Amer.  
bor. occ.
- 802 *Bulbine annua* W i l l d. A-  
frica austr.
- 803 *Bulbinopsis semibarbata* B o r-  
z i. Nova Holl.
- 804 *Calliprora albida* B o r z i. N.  
Holl.
- 805 *Camassia esculenta* L i n d l.  
Am. bor. occ.
- 806 *Fraseri* T o r r. America bor.  
or.
- 807 *Chlorophytum nepalense*  
B a k. Reg. Himal.
- 808 —var. *foliis variegatis*.
- 809 *marklayanum* H o r t. Hab?
- 810 *Colchicum\*autumnale* L i n n.  
Europa.
- 811 *Bivonae* G u s s. Europa  
austr.
- 812 *Colchicum montanum* L i n n.  
Reg. medit.
- 813 —\*var. *Valery* T i n. Si-  
cilia.
- 814 *persicum* B a k e r, Per-  
sia.
- 815 *Convallaria majalis* L i n n.  
Europa, Asia, Am. bor.
- 816 *Cordyline indivisa* S t e u d.  
Nova Hollanda.
- 817 —var. *latifolia* H o r t. Pan.
- 818 *Danaë Laurus* M e d i c. Grae-  
cia, As. min., Persia,  
etc.
- 819 *Dasyilirion acrotrichum* Z u c c.  
Mexico.
- 820 *glaucophyllum* H o o k. Me-  
xico.
- 821 *Dianella coerulea* S i m. var.  
*graminifolia* (K t h.). Ta-  
smania.
- 822 *Dracaena Draco* L i n n. Ind.  
or., Ins. Canar.
- 823 —var. *spectabilis* H o r t.  
P a n.
- 824 *umbraculifera* J a c q. Java,  
Maurit.
- 825 *reflexa* L a m. Insul. Masc.
- 826 *Eremurus spectabilis* B i e b.  
Asia minor, Persia.
- 827 *Eucomis punctata* A i t. Prom.  
b. Spei.
- 828 —var. *striata* (D o n.) l. c.
- 829 *Fritillaria \*messanensis* R a f.  
Sicilia, Ins. Jonicae.  
Graecia, Creta.
- 830 *Funkia ovata* S p r. Japonia.
- 831 —var. *fol. variegatis*.
- 832 *Sieboldiana* H o o k. Japonia.
- 833 *Galtonia candicans* D e s n.  
Prom. b. Spei.
- 834 *Gasteria acinacifolia* H a w.  
Prom. b. Spei.
- 835 —var. *dextrorsa* H o r t.
- 836 —var. *venusta* H a w.
- 837 *angulata* D u v a l. Prom. b.  
Spei.



- 838 *Gasteria brachyphylla* H a w.  
Prom. b. Spei.
- 839 *carinata* D u v . Prom. b.  
Spei.
- 840 *decipiens* H a w . Prom. b.  
Spei.
- 841 *intermedia* H a w . Prom. b.  
Spei.
- 842 *laetepunctata* H a w . Prom.  
b. Spei.
- 843 *multipunctata* H o r t . Hab?
- 844 *nigricans* H a w . Prom. b.  
Spei.
- 845 *obtusifolia* H a w . Prom. b.  
Spei.
- 846 *subnigricans* H a w . Prom.  
b. Spei.
- 847 *trigona* H a w . Prom. b.  
Spei.
- 848 *verrucosa* D u v a l . Prom.  
b. Spei.
- ✓ 849 *Geitonoplesium cymosum* A.  
C u n n . Australia, Ins.  
Pacif.
- 850 *Haworthia attenuata* H a w .  
Prom. b. Spei.
- 851 —var. *clariperla* (H a w .).
- 852 *cymbiformis* D u v a l . Prom.  
b. Spei.
- 853 *denticulata* H a w . Prom. b.  
Spei.
- 854 *hybrida* H a w . Prom. b.  
Spei.
- 855 *margaritifera* H a w . Prom.  
b. Spei.
- 856 —var. *granata* (H a w .).
- 857 —var. *semimargaritifera*  
(H a w .).
- 858 *planifolia* H a w . Prom. b.  
Spei.
- 859 *Krausei* H o r t . Hab?
- 860 *Reinwardtii* H a w . Prom. b.  
Spei.
- 861 *rigida* H a w . Prom. b.  
Spei.
- 862 *Radula* H a w . Prom. b.  
Spei.
- 863 *Haworthia rugosa* B a k . Prom.  
b. Spei.
- 864 *tessellata* H a w . Prom. b.  
Spei.
- 865 *Hemerocallis Dumortierii*  
M o r r . Japon.
- 866 *Hyacinthus amethystinus*  
L i n n . Hisp., Gallia me-  
rid., Croatia, Bosnia.
- 867 —var. *albiflorus* H o r t .
- 868 *ciliatus* C y r i l l . Europa,  
Africa bor., Oriens.
- 869 *corymbosus* L i n n . Prom.  
b. Spei.
- 870 \**dubius* G u s s . Italia, Si-  
cilia, Dalm., Graecia,  
Creta, Africa bor.
- 871 *orientalis* L i n n . Reg. me-  
dit.
- 872 \**romanus* L i n n . Reg. me-  
dit., Cypros.
- 873 *spicatus* S i b t h . et S m .  
Graecia.
- 874 *Webbianus* N y m . Ita-  
lia.
- 875 *Kniphofia aloides* M n c h .  
Prom. b. Spei.
- 876 *Lachenalia Cami* L e i c h t l .  
Hab ?
- 877 *pendula* A i t . Prom. b.  
Spei.
- 878 *tricolor* J a c q . Prom. b.  
Spei.
- 879 —var. *fol. immaculatis* H o r t .
- 780 —var. *luteola* J a c q .
- 881 —var. *quadricolor* J a c q .
- 882 *Lilium candidum* L i n n . Eu-  
ropa austr., Transcauc.,  
Syria.
- 883 *Lomatophyllum macrum* S a l m .  
D y c k . Insul. Mascar.
- 884 *Massonia angustifolia* L i n n .  
f i l . Prom. b. Spei.
- 885 *Milla uniflora* R . G r a h . Reg.  
Argentina.
- 886 —var. *conspicua* B a k e r ,
- 887 —var. *violacea* K u n t h .



- 888 *Muscari albovirens* (*Botryanthus albovirens* T o d. N. gen. 76). H. Pan.
- 889 *Argaei* H o r t. Graecia.
- 890 *botryoides* M i l l. Europa, Oriens.
- 891 *breviscapum* T o d. H. Pan.
- 892 *comosum* M i l l. Europa merid., Africa borealis, Asia occ.
- 893 —var. *monstruosum* H o r t.
- 894 *compactum* B a k e r, Europa.
- 895 *dilutum* B a k. Hab ?
- 896 *graecum* B o i s s. Graecia.
- 897 *lingulatum* B a k. As. min.
- 898 *neglectum* G u s s. Europa merid., Africa bor., Asia.
- 899 *pallens* F i s c h. Reg. Cauc.
- 900 *racemosum* M i l l. Byzantium, Asia min.
- 901 —var. *atlanticum* B o i s s.
- 902 —var. *commutatum* H o r t.
- 903 *szowitzianum* B a k e r, Persia, Reg. Cauc.
- 904 *Nolina longifolia* H e m s l. Mexico.
- 905 *recurvata* H e m s l. Mexico, Gallia merid., America, Africa.
- 906 *Nothoscordum fragrans* B t h. America, Africa.
- 907 *Ornithogalum comosum* L i n n. Europa merid. or.
- 908 —var. *contortum* (T e n.). Neapolis.
- 909 *graminifolium* T h n b g. Prom. b. Spei
- 910 *montanum* T e n. Europa austr., Oriens.
- 911 —var. *byzantinum* S t r a n g. Oriens.
- 912 *nanum* S i b t h. Graecia, Asia min.
- 913 *\*narbonense* L i n n. Reg. medit.
- 914 *neglectum* P a r l. Europa.
- 915 *Ornithogalum orthophyllum* T e n. Italia.
- 916 *Pater-familia* G o d r. Gallia.
- 917 *scilloides* J a c q. Prom. b. Spei.
- 918 *\*tenuifolium* G u s s. Gallia merid., Italia, Siellia, Graecia.
- 919 *thyrsoides* J a c q. Prom. b. Spei.
- 920 *umbellatum* L i n n. Europa et Reg. medit., Africa bor., America bor.
- 921 *Phormium tenax* F o r s t. N. Zelan.
- 922 —var. *fol. variegatis*.
- 923 *Polygonatum officinale* A l l. Europa, Caucas., Altai.
- 924 *Rohdea japonica* R o t h. Japonia.
- 925 —var. *fol. variegatis*.
- 926 *Ruscus \*aculeatus* L i n n. Africa bor., Asia occ., Europa medit. et austr.
- 927 *hypoglossum* L i n n. Reg. medit., Bithynia.
- 928 *hypophyllum* L i n n. Reg. medit., Africa bor., Asia occ., Madeira.
- 929 *Scilla autumnalis* L i n n. Europa, Africa bor., Asia occ.
- 930 *bifolia* L i n n. Europa, Asia min.
- 931 *corsica* B o u l l. Europa, Africa austr.
- 932 *\*Cupani* G u s s. Sicilia.
- 933 *festalis* S a l i s b. Europa occ. et merid.
- 934 —var. *albiflora* H o r t.
- 935 —var. *nutans* S m.
- 936 *hispanica* M i l l. Europa austr., Lusit., Hisp., Italia, Gallia.
- 937 —var. *campanulata* P a r l.



- 938 *Scilla italica* L i n n . Italia,  
Gallia merid., Helvetia,  
Badena.
- 939 *lusitanica* L i n n . Lusitan.
- 940 *obtusifolia* P o i r . Sard., A-  
frica bor.
- 941 —var. *intermedia* G u s s .
- 942 \**peruviana* L i n n . Sardinia,  
Corsica, Sicilia, Italia,  
Africa bor.
- 943 —\*var. *candida* (G u s s .) Si-  
cilia.
- 944 —\*var. *Clusii* (P a r l .) Sici-  
lia.
- 945 —\*var. *elongata* (P a r l .)  
Sicilia.
- 946 —\*var. *Hughii* (T i n .) Ins.  
Maretimo (Sicilia).
- 947 —var. *sicula*.
- 948 *sibirica* A n d r . Rossia, A-  
sia min.
- 949 *Semele androgyna* K u n t h .  
Ins. Canar.
- 950 *Smilax aspera* L i n n . Europa,  
Oriens.
- 951 *Tricyrtis hirta* H o o k .  
China et Ind. or.
- 952 *pilosa* W a l l i c h . China  
et Ind. or.
- 953 *Urginea altissima* B a k e r ,  
Prom. b. Spei.
- 954 *Scilla* S t e i n h . Prom. b.  
Spei.
- 955 *Veltheimia viridifolia* J a c q .  
Prom. b. Spei.
- 956 *Veratrum album* L i n n . Eu-  
ropa, Asia bor.
- 957 *Yucca aloifolia* L i n n . (p l .  
var.) India occ., a Me-  
xico ad Carol. bor.

**Orchidaceae.**

- 958 *Aceras\* anthropophora* R. Br.  
Europa.

- 959 *Cypripedium insigne* W a l l .  
Reg. Himal.
- 960 *Laelia purpurata* L i n d l .  
Brasilia.
- 961 *Limodorum \*abortivum* S w .  
Europa med. et merid., Al-  
geria, Asia minor.
- ✓ 962 *Ophrys apifera* H u d s . Europa,  
Africa austr.
- 963 *pallida* R a f f . Sicilia.
- 264 *pseudo-sambucina* T i n . Ita-  
lia austr. et. Ins.
- ✓ 965 *Orchis\*fragrans* T e n . Europa  
austr.
- ✓ 966 *hircina* G r a n t z . Europa,  
Africa bor.
- ✓ 967 \**longibracteata* B i v . Euro-  
pa austr.
- ✓ 968 *longicruris* L k . Reg. medit.,  
Algeria occ.
- ✓ 969 *longicornu* P o i r . Reg.  
medit., Algeria occ.
- ✓ 970 \**provincialis* B a l b . Reg.  
medit., Africa bor.
- ✓ 971 \**tridentata* S c o p . Europa  
merid., Africa bor.
- ✓ 972 *Serapias \*Lingua* L i n n . Eu-  
ropa austr.

**Musaceae.**

- 973 *Canna flaccida* B o s c . Ame-  
rica bor.
- 974 *indica* L i n n . Cosmop.  
trop.
- 975 *iridiflora* R u i z . et P a v .  
Peruvia.
- 976 *macrophylla* H o r t . Amer.  
trop.
- 977 *Strelitzia Augusta* T h b g .  
Prom. b. Spei.



**Palmaceae.**

- 978 *Archonthis* *Cunninghamii* H. W e n d l. Australia.  
✓ 979 *Brahea* *calcareo* L i e b m. Mexico.  
980 *Chamaerops* \* *humilis* L i n n. (p l. v a r.) Hisp., Italia, Africa bor.  
981 *Cocos* *australis* M a r t. Australia.  
✓ 982 *coronata* M a r t. Brasilia.  
983 —var. *Todari* B e c c.  
984 *flexuosa* M a r t. Brasilia.  
985 *plumosa* H o o k. Brasilia.  
✓ 986 *Jubaea* *spectabilis* H. B. et K. Chill.  
987 *Livistona* *australis* M a r t. Australia.  
988 *chinesis* R. B r. China et Japonia.  
989 *Phoenix* *canariensis* (H o r t.) B e c c. Ins. Canariae.  
990 *dactylifera* L i n n. (p l. var.) Africa bor., Arabia, Persia, etc.  
991 *reclinata* J a c q. Africa or. et occ.  
992 *rupicola* T. A n d e r s. Reg. Himal.  
993 *Sabal* *Adansonii* G u e r n s. Carolina merid., Georgia, Florida.  
994 *blackburniana* G l a z. Ind. occ.  
✓ 995 *Ghiesbreghtii* H o r t.  
✓ 996 *Mocini* H o r t. W e r - s c h a f f e l t.  
997 *Palmetto* L o d d. Amer. bor.  
✓ 998 *princeps* H o r t. Hab?  
999 *umbraculifera* M a r t. Ind. occ., Mexico.  
1000 *Trachycarpus* *excelsus* G a y, Japonia.  
→ 1000<sup>a</sup> *Fortunei* G a y, China.

- 1001 *Washingtonia* *filifera* H. W e n d l. America bor.  
✓ 1001<sup>a</sup> *robusta* H. W e n d l. Amer. bor.

**Pontederiaceae.**

- ✓ 1002 *Pontederia* *loureiriana* S c h. Cochinchina.

**Restiaceae.**

- 1003 *Elegia* *deusta* K t h. Prom. b. Spei.

**Scitamineae.**

- \* 1004 *Globba* *Schomburghii* H o o k. Siam.  
1005 *Hedychium* *coronarum* K o e n. Ind. or.  
1006 *gardnerianum* G r i f f. Ind. or.  
1007 *Thalia* *dealbata* F r a s. Ame rica sept.

**Typhaceae.**

- 1008 *Typha* *latifolia* L i n n. Europa, Asia, Africa bor., America bor. et media.  
1009 *stenophylla* F. et M. Rossia, Italia bor., Asia.



1010 *Typha Shuttleworthii* Koch.  
et Sond. Europa centr.  
et Reg. danubialis.

## Dycotileae.

### Acanthaceae.

- 1011 *Acanthus longifolius* Poir.  
Europa merid.  
1012 *mollis* Linn. Europa austr.  
1013 *Adathoda vasica* Nees. Afr. trop.  
1014 *Anisacanthus virgularis* Nab. E. Nova Hispania, Mexico, Ins. Canariae, etc.  
1015 —var. *morettianus* Hort.  
1016 *Barleria cristata* Linn. India or., Nepalia, Ceylon.  
1017 *ventricosa* Hochst. Abyssinia.  
1018 *Dianthera nodosa* Benth. et Hook. Ind. or.  
1019 *Hypoestes paniculata* Schwf. Abyssinia.  
1020 *Justicia debilis* Lam. Arab.  
1021 *furcata* Jacq. Mexico.  
1022 *Ruellia canescens* Heyne, Madag.  
1023 *chaueriana* Hort. Hab?  
1024 *geminiflora* H. B. et K. Amer. trop.  
1025 *lactea* Cav. Mexico.  
1026 *rosea* Hemsl. Mexico.  
1027 *solitaria* Vell. Brasilia.  
1028 *squarrosa* Fenzl. America trop.  
1029 *strepens* Linn. Amer. bor.  
1030 *tuberosa* Linn. Am. bor.

- 1031 *Thunbergia elegans* Borz. Hort. Pan.  
1032 *grandiflora* Roxb. India orient., Burma.  
1033 *erecta* (Benth.) Wall. Afr. trop. occ.  
1034 —var. *albiflora* Hort.

### Amarantaceae.

- 1035 *Achyrachaena mollis* Schau. America bor. occ.  
1036 *Achyranthes\*argentea* Lam. var. *virgata* Moq. Tand. Abyssinia, Nubia, Arabia, Sicilia, Sardinia, Gibralt., Aegypt, Porto Rico, Java, etc.  
1037 *Allmania albida* R. Br. India or., Malaya.  
1038 *Alternanthera sessilis* R. Br. Reg. trop.  
1039 *Amarantus albus* Linn. America bor.  
1040 *atropurpureus* Roxb. India or.  
1041 *aureus* F. G. Dietr. Nepal.  
1042 \**Blitum* Linn. Reg. temp. et trop.  
1043 *Cararu* Jacq. Hab?  
1044 *caudatus* Linn. Oriens, Africa trop., India orient.  
1045 *clorostachys* Willd. Europa, Oriens.  
1046 *deflexus* Linn. Europa.  
1047 *gangeticus* Linn. Reg. trop.  
1048 —var. *tricolor* (Linn.) Reg. trop.  
1049 *hypochondriacus* Linn. America bor.  
1050 *melancholicus* Linn. China, Japonia, Brasilia, etc.



- 1051 *Amarantus paniculatus*  
(L i n n.). M o q. T a n d.  
India or., China, America  
bor.
- 1052 —var. *atrosanguineus* H o r t.
- 1053 —var. *speciosus* (S i m s.).  
Nepal.
- 1054 *patulus* B e r t. Am. bor.
- 1055 *polygonoides* L i n n. Ja-  
maica.
- 1056 *retroflexus* L i n n. America  
bor.
- 1057 *sanguineus* W e l l. Brasi-  
lia.
- 1058 *spinosus* L i n n. Reg.  
trop.
- 1059 *sylvestris* D e s f. Europa,  
Oriens.
- 1060 *viridis* L i n n. Reg. trop.
- 1061 *Celosia argentea* L i n n. Co-  
smop. trop.
- 1062 —var. *margaritacea* L i n n.
- 1063 *cristata* L i n n. India or.,  
Bombay, Japonia.
- 1064 *Froelichia floridana* M o c q.  
Am. bor., India occ.
- 1065 *Gomphrena decumbens*  
J a c q. Mexico, Bolivia,  
etc.
- 1066 *globosa* L i n n. (pl. var.)  
India or., China, Japonia,  
Brasilia.
- 1067 *haagaana* K l o t z s c h.  
Mexico.
- 1068 *Pupalia atropurpurea* M o c q.  
Asia merid., Afr. or. et  
austr., Guinea, Hispania.
- 1069 *Telanthera brasiliana* H o c q.  
Brasilia, Mexico, Java.

**Ampelidaceae.**

- 1070 *Ampelopsis aconitifolia*  
B n g e. China or., Mong.  
or.

- 1071 *Ampelopsis hederacea* D. C.  
America bor.
- 1072 *heterophylla* S i e b. et  
Z u c c. China, Mong.,  
Japonia.
- 1073 *humulifolia* B n g e. China,  
Japonia.
- 1074 *serianiaefolia* R g l. China,  
Japonia.
- 1075 *Veitchii* H o r t. Japonia.
- 1076 *Cissus antarctica* V e n t. Au-  
stralia extratrop. or.
- 1077 *oblonga* P l a n c h. Austr-  
lia.
- 1078 *orientalis* L a m. Hispania.
- 1079 *quadrangularis* L i n n. var.  
*percrassus* A. T e r r. A-  
byssinia.
- 1080 *Parthenocissus quinquefolia*  
(L i n n.). P l a n c h. Ame-  
rica sept. et centr. ex-  
stratrop.
- 1081 *Vitis\*vinifera* L i n n. Oriens.,  
India bor. occ.

**Anacardiaceae.**

- 1082 *Pistacia\*Lentiscus* L i n n.  
Reg. medit. omu., Ins.  
Canariae.
- 1083 \**Terebinthus* L i n n. Europ.  
merid., Reg. medit. praes.  
or. et. ins.
- 1084 *Plejogynium Solandri* E n g l.  
Australia.
- 1085 *Quebrachia Lorentzia* G r i-  
s e b. Reg. Argentina.
- 1086 *Rhus Cotinus* L i n n. Reg.  
medit., Oriens.
- 1087 *laevigata* L i n n. Prom. b.  
Spei.
- 1088 *lucida* L i n n. Africa au-  
str.



- 1089 *Rhus Toxicodendron* L i n n.  
Japonia et Nippon, Ame-  
rica bor.
- 1090 *typhina* L i n n. America  
bor.
- 1091 *undulata* J a c q. Prom. b.  
Spei.
- 1092 *Schinus dependens* O r t e g.  
Brasilia.
- 1093 *molle* L i n n. Peruvia,  
Brasilia, Uruguay, etc.
- 1094 *terebinthifolium* R a d d i,  
Brasilia.

**Anonaceae.**

- 1095 *Anona Cherimolia* M i l l.  
Peruvia, Nova Granata.
- 1096 *squamosa* L i n n. Ind. or.,  
America (?).

**Apocynaceae.**

- 1097 *Acokanthera venenata* D o n.  
Prom. b. Spei.
- 1098 *Alyxia daphnoides* A. C u n n.  
Ins. Norfolk.
- 1099 *Apocynum cannabinum* L i n n.  
America bor.
- 1100 *Mandevillea suaveolens*  
L i n d l. Reg. Argentina.
- 1101 *Nerium odorum* A i t. India  
bor.
- 1102 *Oleander* L i n n. Reg. me-  
dit., Asia minor occ.,  
Arabia, Africa or.
- 1104 *Ochrosia elliptica* L a b i l l.  
N. Caled.
- 1104 *macrocarpa* H o r t. Hab?

- 1105 *Plumeria acutifolia* P o i r.  
Mexico, India.
- 1106 *hypoleuca* G a s p. India  
occ.
- 1107 *Rauwolfia canescens* L i n n.  
Jamaica et Ins. Carib.,  
America centr. cont.
- 1108 *Rhazia orientalis* A. D C. Grae-  
cia.
- 1109 *Thevetia neriifolia* J u s s.  
Ind. occ., Peruvia, etc.
- 1110 *Vallesia cymbaefolia* H o r t.  
Nova Hispania.
- 1111 *Vinca major* L i n n. Reg.  
medit.
- 1112 *rosea* L i n n. Java, India  
or. et Philipp., Brasilia,  
Mexico, Guyana, etc.
- 1113 —var. *albiflora* H o r t.
- 1114 —var. *immaculata* H o r t.

**Araliaceae.**

- 1115 *Aralia dactylifolia* H o r t.
- 1116 *leorana* C. K o c k. America  
bor.
- 1117 *spinosa* L i n n. Amer. bor.
- 1118 *Cussonia triptera* C o l l a,  
Prom. b. Spei.
- 1119 *Dendropanax capitatum*  
(J a c q.) B e n t h. Ame-  
rica merid.
- 1120 *sellowianum* (M i q.) B e n  
t h. Brasilia.
- 1121 *Fatsia japoniaca* D e n e. et  
P l a n c h. Japonia.
- 1122 —var. *fol. variegatis* H o r t.
- 1123 *Gilibertia cuneata* M a r c h.  
Brasilia.
- 1124 *Hedera\*Helix* L i n n. Euro-  
pa, Ins. Can., India bor. etc.
- 1125 —var. *fol. variegatis* H o r t.
- 1126 *Heptapleurum rigidum* S e-  
e m. Java.



- 1127 *Heptapleurum steltzerianum*  
H o r t.  
1128 *venulosum* S e e m. Ind.or.  
1129 *Oreopanax Lindenii* D. et Pl.  
Nova Granata.  
1130 *Panax sambucifolium* Sieber.  
Australia.  
1131 *Paratropia rotundifolia* T e n.  
ex Hort. neapol. 1845.  
1132 *Trevesia sundaica* M i q.  
Java.

**Aristolochiaceae.**

- 1133 *Aristolochia Clematitis* L i n n.  
Asia min., Europa, Reg.  
Caucas.  
1134 *elegans* M a s t. Brasilia.  
1135 *fimbriata* C h a m. Brasilia.  
1136 *Kaempferi* W i l l d. Japonia.  
1137 *Pistolochia* L i n n. Reg. me-  
dit. occ.

**Asclepiadaceae.**

- 1138 *Araujia sericifera* B r o t.  
Peruv.  
1139 *Asclepias angustifolia* S c h e-  
w e i g. Mexico.  
1140 *curassavica* L i n n. ex An-  
tillis, Subsp. in hort. re-  
gion. trop.  
1141 *tuberosa* L i n n. America  
bor.  
1142 *verticillata* L i n n. Mexico.  
1143 *Gomphocarpus angustifolius*  
L i n k. Mexico.  
1144 *fruticosus* R. B r. ex Ara-  
bia, cult. et subsp. in  
hortis.

- 1145 *Oxypetalum solanoides*  
H o o k. Reg. Argent.  
1146 *Periploca \* graeca* L i n n. Bi-  
thynia, Iberia, Syria, Ita-  
lia austr.  
1147 *Philibertia rotata* G r i s e b. Reg.  
Argent.  
1148 *Stapelia ambigua* M a s s.  
Prom. b. Spei.  
1149 *atrata* T o d. Prom. b.  
Spei.  
1150 *bufonia* J a c q. Prom. b.  
Spei.  
1151 *europaea* G u s s. Sicilia.  
1152 *gemmiflora* M a s s. Prom.  
b. Spei.  
1153 *maculata* J a c q. Prom. b.  
Spei.  
1154 *marmorata* J a c q. Prom.  
b. Spei.  
1155 *mixta* M a s s. Prom. b.  
Spei.  
1156 *normalis* J a c q. Prom. b.  
Spei.  
1157 *pectinata* D o n n. Hab?  
1158 *planiflora* J a c q. Prom. b.  
Spei.  
1159 *rectiflora* T o d. Prom. b.  
Spei.  
1160 *rugosa* J a c q. Prom. b.  
Spei.  
1161 *trifulca* D o n n. Prom. b.  
Spei.

- 1162 *Trachelospermum jasminoides*  
L e m. China.  
1163 *Vincetoxicum purpurascens*  
M o r r. et D e c n. Ja-  
ponia.

**Begoniaceae.**

- 1164 *Begonia boliviensis* A. D C.  
Bolivia.



- 1165 *Begonia Dregei* Otto et  
Dietrich. Brasilia.  
1166 *gracilis* H. B. et K. Me-  
xico.  
1167 *hirsuta* Aubl. Guiana.  
1168 *hirtella* Link. Brasilia.  
1169 *malabarica* Lam. India  
or.  
1170 *nelumbifolia* Cham. et  
Schlecht. Mexico.  
1171 *peltata* A. DC. Brasilia.  
1172 *semperflorens* Lk. et Ott.  
Brasilia med. et austr.  
1173 —var. *albiflora* Hort.  
1174 —var. *herfordiana* Hort.  
1175 *tuberosa* Lam. Moluc.

**Berberidaceae.**

- 1176 *Berberis africana* Heben-  
str. Africa austr.  
1177 *aristata* DC. India orient.  
1178 *Bealei* Forst. Japon.  
1179 *bidentata* Lechl. Chili.  
1180 *buxifolia* Lam. Reg. ma-  
gell.  
1181 *canadensis* Pursh. Amer.  
bor.  
1182 *dealdata* Lindl. Mexico.  
1183 *japonia* R. Br. Japonia.  
1184 *latifolia* R. et P. Peruvia.  
1185 *lucida* Schrad. Iberia.  
1186 *nepalensis* Spr. Nepal,  
Java.  
1187 *nervosa* Pursh. Am. bor.  
occ.  
1188 *petiolaris* Wall. India o-  
rient.  
1189 *serotina* Lange. Hab?  
1190 *sibirica* Pall. Sibiria altai-  
ca, etc.  
1191 *sinensis* Desf. China.  
1192 *umbellata* Wall. Reg. Hi-  
mal.

1193 *Berberis vulgaris* Linn. Eu-  
ropa, Asia.

- 1194 —var. *emarginata* Willd.  
1195 —var. *nitens* Schrad.  
1196 —var. *provincialis* Au-  
dib.

**Bignoniaceae.**

- 1197 *Bignonia tyeediana* Lindl.  
Brasilia.  
1198 *Catalpa bignonioides* Walt.  
America bor.  
1199 *Bungei* C. A. Mey. China.  
1200 *Kaempferi* Sieb. et Zucc.  
Japonia.  
1201 *Eccremocarpus scaber* Hort.  
1202 *Jacaranda mimosaeifolia* Don.  
Brasilia, Am. austr.  
1203 *Juncarvillea variabilis* Hort.  
1204 *Pithecoctenium muricatum*  
Moc. Brasilia, Am. trop.  
1205 *Tecoma capensis* Lindl. A-  
frica austr.  
1206 *radicans* Juss. America  
sept.  
1207 —var. *grandiflora* Hort.  
(non Sweet).  
1208 *serratifolia* G. Don. Ins.  
Carib.  
1209 *stans* Juss. Mexico, A-  
merica.  
1210 —var. *velutina* DC.

**Bixaceae.**

- 1211 *Bixa Orellana* Linn. Americ.  
austr.  
1212 *Idesia polycarpa* Maxim.  
Japonia.



1213 *Kigellaria africana* L i n n .  
Prom. b. Spei.

**Boraginaceae.**

- 1214 *Alkanna tinctoria* T a u s c h .  
Oriens.
- 1215 *Achusa affinis* R. B r. A b y s -  
sinia.
- 1216 *Barrelieri* V i t m. S u m n a ,  
Europa, Asia min.
- 1217 *crispa* M o r i s. Sardinia.
- 1218 *italica* R e t z. Reg. medit.
- 1219 *officinalis* L i n n . Europa.
- 1220 *sempervirens* L i n n . Eu -  
ropa austr.
- 1221 *Borago* \* *officinalis* L i n n .  
Europa austr., Afr. bor.
- 1222 *Caccinia strigosa* B o i s s .  
Persia.
- 1223 *Cerithe alpina* K i t. Europa,  
Asia min.
- 1224 *major* L i n n . Europa, A -  
sia min.
- 1225 *minor* L i n n . Europa, A -  
sia min.
- 1226 *Cordia angustifolia* R o e m .  
et S c h u l t. India occ.
- 1227 *Francisci* G r a e f. H o r t .  
C a s e r t .
- 1228 *Myxa* L i n n . Malabar.
- 1229 *serratifolia* H. B. et K. Me -  
xico.
- 1230 *Cynoglossum* \* *Columnae*  
B i v . Ital. merid., Si -  
cilia, Graecia, Reg. da -  
nub.
- 1231 *glochidiatum* W a l l. Bur -  
ma.
- 1232 *officinale* L i n n . Europa,  
Oriens.
- 1233 \* *pictum* A i t. Europa austr.  
medit. or.

- 1234 *Echinospermum Lappula*  
L e h m . Europa, O -  
riens.
- 1235 *Echium calycinum* V i v. Reg.  
medit.
- 1236 *fastuosum* J a c q. Ins. Ca -  
nariae.
- 1237 \* *italicum* L i n n . Europa,  
Reg. medit.
- 1238 \* *maritimum* V i l l d. Hisp.  
mer., Italia Ins., Africa  
bor.
- 1239 \* *plantagineum* L i n n . Reg.  
medit., Europ. centr. et  
Angl. mer. occ.
- 1240 *pyramidatum* D u m . C o -  
urs. Prom. b. Spei.
- 1241 *strictum* L i n n . Ins. Cana -  
riae.
- 1242 *violaceum* L i n n . Europa  
austr.
- 1243 *vulgare* L i n n . Europa.
- 1244 *Ehretia laevis* R o x b . Asia,  
Australia trop.
- 1245 *tinifolia* L i n n . India occ.
- 1246 *Heliotropium* \* *europaeum*  
L i n n . Europa austr. et  
Reg. medit.
- 1247 *peruvianum* L i n n . Peru -  
via.
- 1248 *Heliophytum indicum* L i n n .  
Reg. Argent.
- 1249 *Lindelofia spectabilis* L e h m .  
Reg. Himal.
- 1250 *Lithospermum officinale*  
L i n n . Europa, Oriens,  
Asia min.
- 1251 *purpureo-caeruleum* L i n n .  
Europa, Oriens.
- 1252 *Lobostemon fruticosus* B u e k .  
Africa austr.
- 1253 *Myosotis intermedia* L i n k .  
Europa, Asia bor., O -  
riens.
- 1254 *sylvatica* H o f f m . Reg.  
bor. temp.
- 1255 — var. *alpestris* ( S c h m . ) .  
Europa.



- 1256 *Omphalodes linifolia* M n c h.  
Lusit., Hisp., Gall. Ital.
- 1257 *Patagonia americana* L i n n.  
Patagonia.
- 1258 *Solenanthus mollissimus* D C.  
Persia.
- 1259 *Symphytum asperrimum*  
D o n. Reg. Caucas.
- 1260 *asperum* L e p e c h. Reg.  
Cauc.
- 1261 *brachycalyx* B o i s s.  
Europa.
- 1262 *jacquinianum* T a u s c h.  
Europa.
- 1263 *officinale* L i n n. Europa  
Siberia, Bithynia.
- 1264 —var. *boemicum* F. W. S c h.  
m i d t.
- 1265 *orientale* L i n n. Byzant.
- 1266 *Tournefortia angustifolia*  
R u i z . et P a v . Peru-  
via.
- 1267 *calycina* B t h. Mexico.
- 1268 *fruticosa* O r t e g. Mexico.
- 1269 *Messerschmidia* S w e e t.  
Ins. Canar.
- 1270 *volubilis* L i n n. America  
trop.
- Cactaceae.**
- 1271 *Cereus Blankii* P o s e l g.  
Mexico.
- 1272 *Bouplandi* P a r m . Brasi-  
lia.
- 1273 *chalibaeus* H o r t. B e r o l.  
Hab ?
- 1274 *draegeanus* H o r t. Hab ?
- 1275 *Duvalli* H o r t. Hab ?
- 1276 *Eyriesii* H o r t. B e r o l.  
(*Echinopsis*). Reg. Arg.
- 1277 —var. *Fischeri* H o r t.
- 1278 *euphorbioides* H a w. (*Pilo-  
cereus*). Am. austr.
- 1279 *Cereus Forbesii* H o r t. B e-  
r o l.
- 1280 *Haworthii* D C. (*Pilocer.*).  
India occ.
- 1281 *Huotti* L a b o u r. (*Echinop.*  
*sis*). Chili.
- 1282 *Jamacaru* D C. Brasilia.
- 1283 —var. *caesius* S. D.).
- 1284 —var. *cyaneus* H o r t.
- 1285 —var. *glaucus* (S. D.).
- 1286 *Labouretianus* L e m.  
Hab ?
- 1287 *Lagermanni* L a b o u r.  
Hab ?
- 1288 *Martianus* Z u c c. Mexico.
- 1289 *Muelleri* H o r t. (*Echinop.*).
- 1290 *multiplex* H o r t. B e r.  
(*Echinopsis*). Brasilia.
- 1291 —var. *Mulleri*.
- 1292 —var. *variegatus*.
- 1293 *oxygonus* O t t o, Brasil.
- 1294 *peruvianus* M i l l. Peruvia,  
Am. austr.
- 1295 *speciosa* S w e e t. Mexi-  
co.
- 1296 *Tinaei* T o d. Brasilia.
- 1297 *tortuosus* F o r b e s. Reg.  
Argent.
- 1298 *turbinatus* P f e i f f. Hab ?
- 1299 *validus* H a w. Am. austr.
- 1300 *Wilkeni* H o r t.
- 1301 *Echinocactus aulacogonus*  
L e m. cult. in hortis, ex  
Mexico.
- 1302 *Ottonis* L i n k. et O t t. A-  
merica austr.
- 1303 *Epiphyllum truncatum* H a w.  
Brasilia.
- 1304 *Mammillaria anguinea* O t t o.  
Mexico.
- 1305 *bocasana* P o s e l g. Te-  
xas.
- 1306 *Bockii* F o e r s t. Mexico.
- 1307 *centricirrha* L e m. Mexi-  
co.
- 1308 *centrispina* P f e i f f. Me-  
xico.
- 1309 *clava* P f e i f f. Mexico.



- / 1310 *Mammillaria coronaria* H a w.  
Mexico.  
 / 1311 *crucigera* M a r t. Mexico.  
 / 1312 *Donkelari* H o r t. Hab?  
 1313 *elongata* H e m s l. Mexi-  
co.  
 / 1314 *falcata* A u t. Mexico.  
 / 1315 *Foersteri* M u e h l e n p f.  
Mexico.  
 1316 *glauca* D i e t r. Mexico.  
 1317 *longimamma* D C. Mexi-  
co.  
 / 1318 *microceras* L e m. Mexico.  
 1319 *minima* R e i c h b. Me-  
xico.  
 1320 *multiceps* S. D. *Culta in-*  
*hortis.*  
 1321 —var. *major* H o r t.  
 1322 *neumanniana* L e m. Me-  
xico.  
 / 1323 *nigra* E h r e n b. Me-  
xico.  
 / 1324 *pallescens* S c h i d w. Me-  
xico.  
 / 1325 *pentacantha* P f e i f f. Me-  
xico.  
 1326 *pusilla* S w e e t. Mexico.  
 / 1327 *raphidacantha* L e m. Me-  
xico.  
 1328 *rhodantha* L i n k. et O t t o,  
Mexico.  
 / 1329 *seitziana* M a r t. Mexico.  
 1330 *stella-aurata* M a r t. Me-  
xico.  
 1331 *subechinata* S. D y c k. Me-  
xico.  
 / 1332 *uberiformis* Z u c c. Mexi-  
xico.  
 / 1333 —var. *hexacantha* H o r t.  
 / 1334 *viridis* S a l m. D y c k. Me-  
xico.  
 / 1335 *willdiana* O t t o. Mexico.  
 1336 *Napalea dejecta* S a l m. D y-  
c k. Cuba.  
 1337 *Opuntia albicans* S a l m-  
D y c k. Mexico.  
 1338 *camanchica* E n g e l m.  
America bor. occ.
- / 1339 *Opuntia caracassana* S. D y c k.  
Venezuela.  
 1340 *Dilleni* H a w. America au-  
stralis.  
 1341 *elatior* M i l l. Amer. au-  
stralis.  
 1342 *Engelmanni* S a l m. D y c k.  
America bor. occ.  
 / 1343 \**Ficus-indica* M i l l. (pl.  
var.) Am. austr., Italia  
merid. indigenata.  
 1344 *glaucophylla* W e n d l.  
Mexico.  
 1345 —var. *laevior* H o r t. A-  
merica austr.  
 / 1346 *haemisphaerica* H o r t.  
 1347 *Labouretiana* H o r t.  
 1348 —var. *fruct. albis.*  
 1349 *lanceolata* H a w. Prom.  
b. Spei.  
 / 1350 *Lemaireana* H o r t.  
 / 1351 *leucotrina* D C. Mexico.  
 / 1352 *littoralis* H o r t.  
 1353 *monacantha* H a w. Amer.  
austr.  
 1354 —var. *prolifera* H o r t. A-  
merica austr.  
 1355 *nigricans* H a w. America  
austr.  
 1356 *occidentalis* E n g e l m.  
Amer. bor. occ.  
 1357 *polyantha* H a w. America  
austr.  
 / 1358 *Pseuno-Tuna* S a l m.-D y c k.  
Mexico.  
 1359 *Rafinesqui* E n g e l m. A-  
mer. bor. occ.  
 1360 *robusta* W e n d l. Mexico.  
 1361 *tomentosa* S a l m. D y c k.  
Am. austr.  
 / 1362 *Tuna* M i l l. Equador, Me-  
xico.  
 / 1363 *Phyllocactus anguliger* L e m.  
Mexico.  
 / 1364 *crenatus* W a l p. Hondu-  
ras.



- 1365 *Phyllocactus Hookeri* W a l p. Guiana, Brasilia.
- 1366 *latifrons* W a l p. Mexico.
- 1367 *Phyllanthus Link.* America trop.
- 1368 *Rebutia minuscula* S c h. Chill.
- 1369 *Rhipsalis conferta* S a l m. Dyck. Hab?
- 1370 *pentaptera* P f e i f f. Brasilia.

**Calycanthaceae.**

- 1371 *Calycanthus occidentalis* H o o k. et A r n. California.
- 1372 *Chimonanthus fragrans* L i n d l. Japonia, China.

**Campanulaceae.**

- 1373 *Adenophora Lamarki* F i s c h. Sibiria.
- 1374 *communis* F i s c h. Europa.
- 1375 *Campanula Cervicaria* L i n n. Europa.
- 1376 \**Erinus* L i n n. Reg. medit.
- 1377 *fragilis* C y r i l l. Italia.
- 1378 *Grossekii* H e u f f. Hungar.
- 1379 *latifolia* L i n n. Asia, Europa.
- 1380 *medium* L i n n. Europa austr.
- 1381 *Rapunculus* L i n n. Europa, Orien, Afr. et Asia bor.
- 1382 *Vanhouttei* C a r r. Hab?
- 1383 *versicolor* S i b t h. et S m. Italia, Graecia.

- 1384 *Campanula Vidalii* H. C. W a t s. Insulae Azoricae.
- 1385 *Canarina campanulata* L i n n. Ins. Canarie.
- 1386 *Phyteuma Scheuchzeri* A l l. Europa cent. merid.
- 1387 *Platycodon grandiflorum* A. D C. Asia bor., China, Japon.
- 1388 *Specularia falcata* A. D C. Reg. medit.
- 1389 *hybrida* D C. Europa, Afric. trop.
- 1390 *Speculum* A. D C. Europ., Reg. medit.
- 1391 *Trachelium\*coeruleum* L i n n. Italia cont. et Jns.,
- 1392 *Wahlenbergia nutabunda* D C. Baetic., Sard., Sicilia, Calabr.

**Cannabaceae.**

- 1393 *Cannabis\*sativa* L i n n. Persia, Italia (cult).
- 1394 —var. *gigantea* H o r t.

**Capparidaceae.**

- 1395 *Capparis\*spinosa* L i n n. Sicilia, etc.
- 1396 —var. *rupestris* (S i b. et S m). Italia, Graecia, Hisp. merid., Dalm.
- 1397 *Cleome brachycarpa* V a h l. Afr. bor., India bor. occ.
- 1398 *graveolens* R a f i n. Amer. bor.
- 1399 *muricata* S c h u l t. Ind. occ.



- 1400 *Cleome sesquipetala* H o r t.  
 1401 *spinosa* J a c q. Amer. au-  
 str.  
 1402 *uniglandulosa* C a v. Me-  
 xico.  
 1403 *viscosa* L i n n. Geront. trop.

**Caprifoliaceae.**

- 1404 *Lonicera brachypoda* D C .  
 Reg. Himal.  
 1405 *canescens*\* S c h o u s b. Si-  
 cilia, Maroccus.  
 1406 *Caprifolium* L i n n. Euro-  
 pa austr.  
 1407 *chrysantha* T u r c z. Si-  
 biria.  
 1408 *caerulea* L i n n. Reg. bor.  
 temp.  
 1409 *fragrantissima* L i n d l.  
 China.  
 1410 *gibbosa* W i l l d. Mexico.  
 1411 *grata* A i t. America sept.  
 1412 *iberica* B i e b. Reg. Cau-  
 cas.  
 1413 *\*implexa* A i t. Reg. medit.  
 1414 *japonica* T h n b g. Reg.  
 Himal.  
 1415 *microphylla* W i l l d. Reg.  
 Himal.  
 1416 *orientalis* L a m. Oriens,  
 Reg. Himal.  
 1417 *tatarica* L i n n. Sibiria.  
 1418 —var *micrantha*.  
 1419 —var *pulcherrima*.  
 1420 *Sambucus Ebulus* L i n n.  
 Europa, Caucasus.  
 1421 *nigra* L i n n. Europa, Asia  
 bor.  
 1422 *Symphoricarpus microphyl-  
 lus* H. B. et K. Mexico.  
 1423 *orbiculatus* M o e n c h. Am.  
 bor.  
 1424 *racemosus* M i c h x. Ame-  
 rica bor.

- 1425 *Viburnum dilatatum* T h n b g.  
 China, Japonia.  
 1426 *cassinoides* L i n n. Amer.  
 bor.  
 1427 *lantanoides* M i c h a u x.  
 America bor.  
 1428 *macrophyllum* T h u n b g.  
 Japon.  
 1429 *molle* M i c h a u x. Ame-  
 rica bor.  
 1430 *odoratissimum* K e r. China.  
 1431 *prunifolium* L i n n. Am.  
 sept.  
 1432 *pubescens* P u r s h. Ame-  
 rica bor.  
 1433 *tauricum* H o r t.  
 1434 *\*Tinus* L i n n. Europa au-  
 str. occ., Africa bor.  
 1435 *venosum* B r i t t. America  
 bor. occ.

**Caryophyllaceae.**

- 1436 *Arenaria caespitosa* P h i l.  
 Chili.  
 1437 *graminifolia* S c h r a d.  
 Hung., Transsylv., Ross.  
 austr., Sibiria.  
 1438 *leptoclados* (G u s s.) Euro-  
 pa, Afr. bor., Asia minor.  
 1439 *\*procumbens* V a h l. Hisp.  
 et Ital. austr., Afr. bor.,  
 Ins. Canariae.  
 1440 *\*serpyllifolia* L i n n. Eu-  
 ropa, Asia min.  
 1441 *verna* L i n n. Europa, A-  
 merica bor.  
 1442 *Cerastium brachypetalum*  
 D e s f. Reg. medit.  
 1443 *dichothomum* L i n n. Reg.  
 medit., Asia min.  
 1444 *glomeratum* T h u i l l. Reg.  
 temp. et subtrop.  
 1445 *oblongifolium* T o r r. Amer.  
 bor.



- 1446 *Cerastium perfoliatum* L i n n. Hisp. austr., Rossia austr., Asia minor.
- 1447 *tomentosum* L i n n. Europa.
- 1448 —var. *busambarense* L o - J a c. Sicilia.
- 1449 *Corrigiola littoralis* L i n n. Europa.
- 1450 *Dianthus Armeria* L i n n. Europa or., Reg. caucasica.
- 1451 *atrorubens* A l l. Europa austr.
- 1452 *barbatus* L i n n. Europa.
- 1453 *britannicus* H o r t. Hab?
- 1454 *Carthusianorum* L i n n. Asia min.
- 1455 *Caryophyllus* L i n n. Europa, Asia occ.
- 1456 *chinensis* L i n n. China.
- 1457 *ciliatus* G u s s. Italia.
- 1458 *deltoides* L i n n. Europa, excl. bor.
- 1459 *glacialis* H a a n k. Eur. alp.
- 1460 *liburnicus* B a r t l. Europa austr.
- 1461 *plumarius* L i n n. Europa med. praes. or.
- 1462 *polymorphus* B i e b. Reg. Cauc.
- 1463 \**rupicolus* B i v. Sicilia, Ital. merid.
- 1464 \**siculus* F. et C. P r e s l. Reg. medit.
- 1465 *superbus* L i n n. Europa, Asia bor.
- 1466 *Gypsophila aentifolia* F i s c h. Caucasus.
- 1467 *altissima* L i n n. Sibiria.
- 1468 *fastigiata* L i n n. Europa.
- 1469 *glauca* S t e v. Reg. Cauc.
- 1470 *paniculata* L i n n. Europa, Asia bor.
- 1471 *Lychnis Coeli-rosa* D e s r. medit.
- 1472 —var. *oculata* (B a e k h.).
- 1473 *coronaria* D e s r. Europa austr., Asia min.
- 1474 *dioica* L i n n. Europa.
- 1475 *Lychnis\*divaricata* R e c h b. Sicilia, Hisp.
- 1476 *Flos - Jovis* D e s r. Helv. merid., Ital. bor., Byzanth.
- 1477 *Githago* S c o p. Europa, Sibiria, Græcia, Anat., Pers., etc.
- 1478 —var. *rubra* (P a t z e). Europa, excl. australis.
- 1479 *haageana* L e m Japon.,
- 1480 *macrocarpa* B o i s s. et R. Reg. medit. occ.
- 1481 *Sartori* H o r t.
- 1482 *sylvestris* S c h k. Europa.
- 1483 *Viscaria* L i n n. Europa, Asia bor.
- 1484 *Polycarpaea latifolia* P o i r. Ins. Canariae.
- 1485 *Polycarpon\* tetraphyllum* L i n n. Reg. medit. et Europa omnis, fere cosm.
- 1486 *Queria hispanica* L i n n. Reg. medit., Caucas.
- 1487 *Sagina maritima* D. D o n. Europa.
- 1488 *Saponaria officinalis* L i n n. Europa, Asia occ.
- 1489 *persica* B o i s s. Persia.
- 1490 *Vaccaria* L i n n. Europa, Asia min., Sibiria.
- 1491 *Silene apetala* W i l l d. Eur. austr.
- 1492 *aprica* T u r c z. Sibiria, Oriens, Ross. merid.
- 1493 *Armeria* L i n n. Gallia austr., Italia.
- 1494 *compacta* F i s c h. Europa, Asia min.
- 1495 *conica* L i n n. Europa, Oriens.
- 1496 *conoidea* L i n n. Hisp., Gall. austr., Asia occ., India or. bor.
- 1497 *crassipes* F e n z l. Syria.
- 1498 *Cucubalus* W i b e l. Europa, Afr. bor.



- 1499 *Silene Cucubalus* W i b e l .  
var. *commutata* (G u s s).  
Europa austr. et medit.
- 1500 *dilleniana* S c h o t t. Gallia.
- 1501 *disticha* W i l l d. Reg. mediter. occ.
- 1502 *Drummondi* H o o k. Amer. bor. occ.
- 1503 \**fruticosa* L i n n. Graecia, Sicilia.
- 1504 \**fuscata* L k. Lusit., Hisp. et Italia austr., Afr. bor., Syria.
- 1505 \**gallica* L i n n. Europa, Africa bor.
- 1506 *glauca* P o u r r. Hispania.
- 1507 *integripetala* B ö r y et C h a u b. Graecia.
- 1508 *italica* P e r s. Europa austr., Africa bor.
- 1509 *laeta* A. B r. Reg. medit.
- 1510 *longiflora* E h r h. Europa or., Oriens.
- 1511 *muscipula* L i n n. Europa austr., Africa bor., Syria.
- 1512 *multifida* P e r s. Hungaria, Sibiria.
- 1513 \**nocturna* L i n n. Reg. medit., Africa bor., Asia occ.
- 1514 *Otites* S m. Europa, Oriens.
- 1515 *paradoxa* L i n n. Europa austr.
- 1516 *pendula* L i n n. Lusit., Hisp., Italia, Creta et Smyrne.
- 1517 —var. *albiflora* H o r t.
- 1518 \**rubella* L i n n. Lusit., Hisp., Ital., Sard. et Sicilia, Africa bor.
- 1519 *saxifraga* L i n n. Europa.
- 1520 *Schafta* G m l. Reg. Caucas.
- 1521 *sedoides* J a c q. Reg. medit.
- 1522 *sericea* A l l. Europa austr.
- 1523 *squamigera* B o i s s. Asia min., Syria.
- 1524 *Silene striata* E h r e n b. Syria.
- 1525 *stricta* L i n n. Europa austr.
- 1526 *stylosa* B u n g e. Sibiria. altaica.
- 1527 *tenuis* W i l l d. Reg. Himal.
- 1528 *tridentata* D e s f. Reg. medit. occ.
- 1529 *Zawadskii* H e r b i c h. Bucovina.
- 1530 *Stellaria* \**media* L i n n. Orbis terr. fere omnis.
- 1531 —var. *apetala* (U c r i a) B o i s s. Cum specie.
- 1532 *Spergularia media* P r e s l. Europa.
- 1533 *rupestris* L e b e l l. Europa.
- 1534 *Tunica Saxifraga* S c o p. Europa, Reg. Caucas.
- 1535 *prolifera* S c o p. Europa, Reg. Cauc.

**Casuarinaceae.**

- 1536 *Casuarina equisetifolia* L i n n. Malaya, Insul. Pacif.
- 1537 *distyla* V e n t. Australia.
- 1538 *glauca* S i e b. Australia.
- 1539 *stricta* A i t. Nova Hollanda.
- 1540 *tornulosa* A i t. Nova Holland.

**Celastraceae.**

- 1541 *Celastrus buxifolius* L i n n. Prom. b. Spei.
- 1542 *lucidus* L i n n. Prom. b. Spei.



- 1543 *Celastrus scandens* L i n n .  
America sept.  
1544 *senegalensis* Lam. Am. bor.  
1545 *serratus* H o c h s t . Abyssinia.  
1546 *Elaeodendron australe* V e n t .  
Nova Hollanda.  
1547 *capense* E c k l . et Z e y h .  
Prom. b. Spei.  
1548 *Euonymus americanus* L i n n .  
Am. sept.  
1549 *europaeus* L i n n . Europa.  
1550 *flmbriatus* W a l l . Reg.  
Himal.  
1551 *japonicus* L i n n . fil. Japonia.  
1552 —var. fol. variegatis.  
1553 *Maytenus Boaria* M o l . Chili.

**Chenopodiaceae.**

- 1554 *Atriplex fissivalvis* F. M u e l l .  
Australia.  
1555 *halocarpa* F. M u e l l . Australia.  
1556 *halimoides* L i n d l . Australia.  
1557 *Kochiana Maiden* et  
B e n n . Australia.  
1558 *Lampa* Gill . Reg. Argent.  
1559 *leptocarpa* F. M u e l l . Australia.  
1560 *littoralis* L i n n . Reg. bor. temp.  
1561 *nummularia* L i n d l . Australia.  
1562 *rosea* L i n n . Europa, Sibiria, Asia.  
1563 *semibaccata* R. B r . Australia.  
1564 *vesicaria* H e w a r d . Australia.

- 1565 *Basella rubra* L i n n . Asia et Africa trop.  
1566 —var. *alba* (L i n n .) China, Japonia.  
1567 *Beta vulgaris* L i n n . Europa, Afr. bor., Oriens.  
1568 —var. *orientalis* (M o q .) India or.  
1569 *Chenopodium album* L i n n .  
Omnis terr. orbis.  
1570 *ambrosioides* L i n n . Am. bor. et trop., Europa austr., Afr. bor et austr., India or.  
1571 *Bonus Henricus* L i n n . Europa.  
1572 *Botrys* L i n n . Reg. bor.  
1573 *ficifolium* S m . Europa.  
1574 *murale* L i n n . Orbis terr. fere omnis.  
1575 *opulifolium* S c h r a d .  
Reg. bor.  
1576 *Quinoa* W i l l d . Am. australis.  
1577 *rubrum* L i n n . Europa, Asia bor.  
1578 *Corispermum hyssopifolium*  
L i n n . Europa centr. or., Rossia, Sibiria, Himal., Tibet, Am. bor.  
1579 *Hablitzia tamnoides* B i e b .  
Reg. Cauc.  
1580 *Kochia arenaria* R o t h . Europa austr., Asia oc.  
1581 *Monolepis trifida* S c h r a d .  
Sibiria.  
1582 *Roubieva multifida* M o q .  
Am. austr.  
1583 *Salsola Kali* L i n n . Reg. bor. et austr. temp.  
1584 *Spinacia oleracea* L i n n .  
Ubique culta.  
1585 *Suaeda fruticosa* F o r s k .  
Europa or. et medit., Africa bor., Ross., Arabia.



**Cistaceae.**

- 1586 *Cistus albidus* L i n n. Euro-  
pa or. et Afr. bor., Reg.  
medit.
- ✓1587 *cyprius* L a m. Insul. Cy-  
pros.
- ✓1588 *ladaniferus* L i n n. Reg.  
medit. occ.
- ✓1589 *mouspeliensis* L i n n. Reg.  
medit. occ.
- 1590 *parviflorus* L a m. Reg.  
medit. occ.
- ✓1591 *platysepalus* S w e e t. Ins.  
Canar.
- ✓1592 *polymorphus* W i l l k. Reg.  
medit.
- ✓1593 *populifolius* L i n n. Reg.  
medit. occ.
- 1594 *purpureus* L a m. Oriens.
- 1595 \**salvifolius* L i n n. Europa,  
Afr. bor., Reg. medit.,  
Persia.
- 1596 *tauricus* F. et C. P r e s l.  
Tauria.
- 1597 \**villosus* L i n n. Italia, Afr.  
bor., Asia minor.
- 1598 *Helianthemum guttatum*  
M i l l. Europa medit. et  
austr., Africa bor., Sy-  
ria.
- 1599 *ledifolium* M i l l. Europa  
austr.
- 1600 *niloticum* M o e n c h. Eu-  
ropa et Africa bor., Reg.  
medit., Caucasus, Persia,  
Armenia.
- 1601 *salicifolium* M i l l. Europa  
austr., Oriens.
- 1602 *roseum* M i l l. Asia min.
- 1603 *umbellatum* M i l l. Lusit.,  
Hispania, Gallia medit. et  
austr., Graec.
- 1604 *variabile* S p a c h. Reg.  
medit.

- 1605 *Helianthemum vulgare*  
G a e r t n. Europa.

**Combretaceae.**

- 1606 *Anogeissus lejocarpa* G. et  
P. Senegal, etc.

**Compositae.**

- ✓1607 *Achillea cartilaginea* L e d e b.  
Europa, Sibiria, Oriens.
- ✓1608 *clypeolata* S i b t h. et S m.  
Graecia, Oriens.
- 1609 *compacta* W i l l d. Oriens.
- 1610 *filipendulina* L a m. Cauca-  
sus, Oriens.
- 1611 *lanata* S p r. Podolia.
- 1612 \**ligustica* A l l. Italia, Grae-  
cia, Oriens.
- 1613 *magna* L i n n. Europa.
- 1614 *Millefolium* L e d e b. Eu-  
ropa, Asia min.
- 1615 *odorata* L i n n. Europa, O-  
riens.
- 1616 *Ptarmica* L i n n. Reg. bor.  
temp.
- 1617 *rosea* W a l d s t. Hungar.
- 1618 *santolinoides* L a g. Hisp.
- 1619 *sibirica* L e d e b. Reg. temp  
bor.
- ✓1620 *sulphurea* B o i s s. Syria.
- 1621 *Achyrochaena mollis* S c h a  
u e r. Amer. bor. occ.
- 1622 *Achyrocline satureioides* D C.  
America merid.
- 1623 *Actineta linearifolia* T o r r.  
et G r a y. Texas.



- 1624 *Ageratum conyzoides* L i n n.  
Reg. trop.
- 1625 *corymbosum* Z u c c. Me-  
xico.
- 1626 *Ambrosia artemisioides* M e-  
y e n et W a l p. Peru-  
via.
- 1627 *trifida* L i n n. America  
bor.
- 1628 *Amellus annuus* W i l l d.  
Africa austr.
- 1629 *Ammobium alatum* R. B r.  
Nova Hollanda.
- 1630 *Anacyclus clavatus* P e r s.  
Reg. medit.
- 1631 *officinarum* H a y n e. Eu-  
ropa austr.
- 1632 *pedunculatus* P e r s. Bar-  
baria.
- 1633 *radiatus* L o i s. Reg. me-  
dit.
- 1634 *Anthemis altissima* L i n n.  
Europa, Oriens.
- 1635 *arvensis* L i n n. Europa.
- 1636 *austriaca* J a c q. Ital. bor.,  
Reg. danub., Caucasus.
- 1637 *carpatica* W i l l d. Europa,  
Asia min.
- 1638 *Chamomilla* W i l l d. Europa  
austr.
- 1639 *Cotula* L i n n. Europa, A-  
frica bor., Oriens.
- 1640 *mixta* L i n n. Europa au-  
str. medit.
- 1641 \**montana* L i n n. var. Cu-  
paniana T o d. Sicilia,  
Ital. medit.
- 1642 *nobilis* L i n n. Angl., Eu-  
rop. merid. et austr. occ.,  
Caucasus.
- 1643 *peregrina* L i n n. Italia,  
Graecia, Asia min.
- 1644 \**punctata* V a h l. Sicilia,  
Atlas.
- 1645 *ruthenica* B i e b. Europa.  
austr. or., Reg. Cau-  
cas.
- 1646 *Aplopappus rubiginosus*  
T o r r. et G r a y. Amer.  
bor.
- 1647 *Arctium majus* B e r n h. Eu-  
ropa.
- 1648 *nemorosum* L e j e u n e, Eu-  
ropa.
- 1649 *Artemisia annua* L i n n. Asia  
bor., Oriens.
- 1650 \**arborescens* L i n n. Italia,  
Oriens, Reg. medit.,
- 1651 *camphorata* V i l l. Europa  
austr.
- 1652 *japonica* T h n b g. Japo-  
nia.
- 1653 *mollissima* D. D o n. Ne-  
pal.
- 1654 *pontica* L i n n. Europa, Reg.  
Cauc., Song.
- 1655 *variabilis* T e n. Neap., Hi-  
spania.
- 1656 *vulgaris* L i n n. Europa,  
Asia, Afr., Amer.
- 1657 *Aster alpius* L i n n. Europa,  
Oriens.
- 1658 *azureus* L i n d l. Am. sept.
- 1659 *calendulaefolius* L e s s.  
Amer. sept.
- 1660 *concinus* W i l l d. Amer.  
sept.
- 1661 *Cymbalariae* A i t. Africa  
austr.
- 1662 *ericoides* L i n n. America  
sept.
- 1663 *Herveyi* A. G r a y. Am.  
bor.
- 1664 *juncus* A i t. Am. bor.
- 1665 —var. *tenuifolius* H o r t.
- 1666 *laevis* L i n n. Am. sept.
- 1667 *Leucanthemus* R a f. Am.  
sept.
- 1668 *longifolius* L a m. Amer.  
sept.
- 1669 —var. *bicolor* (D i e t r.).  
Virginia.
- 1670 *Novae Angliae* L i n n. Am.  
sept.



- 1671 *Aster Novi Belgii* L i n n. A-  
merica sept.
- 1672 *racemosus* E l l. America  
bor.
- 1673 *rotundifolius* T h n b g .  
Prom. b. Spei.
- 1674 *scaberrimus* L e s s . Me-  
xico.
- 1675 *sericeus* V e n t . America  
sept.
- 1676 *sibiricus* L i n n. Sibiria,  
Am. bor. occ.
- 1677 *squarrosus* W a l t. Caro-  
lina.
- 1678 *tener* H a r v . Prom. b.  
Spei.
- 1679 *tricolor* S p r e n g . Africa  
austr.
- 1680 *Atractylis\*cancelata* L i n n.  
Reg. medit., Oriens.
- 1681 *Baccharis halimifolia* L i n n.  
Virginia, Carolina, Cuba.
- 1682 *rosmarinifolia* H o o k . et  
A r n. Chili.
- 1683 *Bellis \*annua* L i n n. Reg.  
medit.
- 1684 *perennis* L i n n. (fl. pleno)  
Europa, Asia.
- 1685 *Bidens chrysanthemoides*  
M i c h. America bor.
- 1686 *ferulaefolia* D C . Mexico.
- 1687 *frondosa* L i n n. America.
- 1688 *Novae Caledoniae* F o r s t.  
N. Hebrid.
- 1689 *pilosa* L i n n. Am. austr.,  
Ind. occ.
- 1690 —var. *leucantha* (W i l l d.).
- 1691 *tripartita* L i n n. Europa,  
Sibiria.
- 1692 *Borrichia frutescens*. D C . Am.  
bor.
- 1693 *Bupthalmum speciosum*  
S c h r e b. Oriens.
- 1694 *Calendula \*arvensis* L i n n.  
Europa, Ins. Can., O-  
riens.
- 1695 *aegyptiaca* D e s f. Reg.  
medit.

- 1696 *Calendula bicolor* R a f. Euro-  
pa, Oriens.
- 1697 *fulgida* R a f. Sicilia.
- 1698 *microphylla* L a n g . Hi-  
spania.
- 1699 *\*officinalis* L i n n. (fl. pleno)  
Europa austr.
- 1700 *\*stellata* C a v. Sicilia. Afr.  
bor.
- 1701 *\*suffruticosa* V a h l . Si-  
cil.
- 1702 *Callistephus hortensis* C o s s.  
China, Sibiria.
- 1703 *Carbenia benedicta* A d a n s.  
Reg. medit., Caucas.
- 1704 *Carduncellus \*coeruleus*  
L e s s. Afr. bor.
- 1705 —var. *albiflorus*.
- 1706 *\*corymbosus* T e n. Italia  
infer.
- 1707 *cernuus* S t e u d. Sibiria.
- 1708 *lampedusanus* L o j a c. Ins.  
Lampedusa.
- 1709 *nutans* L i n n. Italia, O-  
riens.
- 4710 *pychnocephalus* L i n n .  
Europa, Reg. medit.,  
Oriens.
- 1711 *Carlina lanata* L i n n . Reg.  
medit.
- 1712 *\*sicula* T e n . Sicilia.
- 1713 *Carthamus lanatus* L i n n.  
Europa austr., Asia min.
- 1714 *tinctorius* L i n n. Ind. or.,  
Aegypt.
- 1715 *Catananche coerulea* L i n n.  
Reg. medit.
- 1716 *lutea* L i n n. Reg. medit.
- 1717 *Cenia turbinata* P e r s. Afr.  
austr.
- 1718 *Centaurea alba* L i n n. Reg.  
Cauc., Europ. austr.
- 1719 *aspera* L i n n. Europa au-  
stralis.
- 1720 *axillaris* W i l l d. Europa,  
Oriens.
- 1721 *Calcitrapa* L i n n. Europa,  
Afr. bor.



- 1722 *Centaurea cerinthifolia*  
S i b t h. et S m. Graecia.
- 1723 *Cineraria* L i n n. Europa,  
Afr. bor.
- 1724 *collina* L i n n. Reg. medit.
- 1725 *Cyanus* L i n n. Europa,  
Afr. bor.
- 1726 *cerinthifolia* S i b t h. et S m.  
Graecia.
- 1727 \**Cineraria* L i n n. Europa,  
Afr. bor.
- 1728 *collina* L i n n. Reg. me-  
dit.
- 1729 *Cyanus* L i n n. Europa,  
Reg. Caucas.
- 1730 *dissecta* T e n. Italia, Grae-  
cia.
- 1731 *Fontanesii* S p a c h. Alge-  
ria.
- 1732 *gymnocarpa* M o r i s. Ins.  
Caprar.
- 1733 *involverata* D e s f. Alg.
- 1734 *melitensis* L i n n. Europa  
Asia austr.
- 1735 *moschata* L i n n. Oriens.
- 1736 *orphanidea* H e l d r. et  
S a r t. Graecia.
- 1737 \**Parlatoris* H e l d r. Sici-  
lia.
- 1738 *pectinata* L i n n. Gallia  
austr.
- 1739 *pulcherrima* W i l l d. Ar-  
men., Caucas.
- 1740 *Salmantica* L i n n. Europa,  
Afr. bor.
- 1741 *Scabiosa* L i n n. Europa.
- 1742 *Semijacea* H o r t.
- 1743 \**sphaerocephala* L i n n.  
Europa merid.
- 1744 *splendens* L i n n. Hispan.,  
Italia.
- 1745 \**sulphurea* W i l l d. Sici-  
lia.
- 1746 *tatarica* L i n n. Tatar., O-  
riens.
- 1747 \**tauromenitana* G u s s.  
Sicilia.
- 1748 *Centaurea Verutum* L i n n.  
Asia min.
- 1749 *Cephalophora aromatica*  
S c r a d. Chili.
- 1750 *Chardinia xeranthemoides*  
D e s f. Asia min., Per-  
sia.
- 1751 *Charieis heterophylla* C a s s.  
Africa austr.
- 1752 *Chrysanthemum carinatum*  
S c h o u s b. Afr. bor.
- 1753 —var. *versicolor* (C a s s.).
- 1754 *cinerariaefolium* V i s. Dal-  
matia.
- 1755 *coccineum* W i l l d. Reg.  
Cauc., Persia.
- 1756 \**coronarium* L i n n. Euro-  
pa austr.
- 1757 —var. *Roxburghii* D e s f.  
Ind. or.
- 1758 *corymbosum* L i n n. Euro-  
pa, Afr. bor., Caucas.
- 1759 *indicum* L i n n. China, Ja-  
pon.
- 1760 *Leucanthemum* L i n n. Eu-  
ropa, Asia bor.
- 1761 \**Myconis* L i n n. Europa  
austr.
- 1762 *paludosum* P o i r. Afr. bor.
- 1763 *Parthenium* B e r n h. Eu-  
ropa.
- 1764 *praealtum* V e n t. Asia min.,  
Persia.
- 1765 *segetum* L i n n. Europa,  
Afr. bor., Asia occ.
- 1766 *sinense* S a b i n e. Japonia.
- 1767 *viscosum* D e s f. Reg. me-  
dit.
- 1768 *Cichorium Intybus* L i n n.  
Europa, Oriens.
- 1769 *Cladanthus arabicus* C a s s.  
Arabia.
- 1770 *Cnicus Casabonae* R o t h.  
Gallia, Ital., Marocc.
- 1771 *Diacantha* D e s f. Asia  
min., Syria.
- 1772 *giganteus* W i l l d. Reg.  
medit.



- 1773 *Cnicus stellatus* Roth. Italia, Oriens.
- 1774 *syriacus* Roth. Europa austr., Africa bor., Syria.
- 1775 *tuberosus* Roth. Europa.
- 1776 *Wallichii* Hook. Reg. Himal.
- 1777 *Conyza chilensis* Spr. Guiana.
- 1778 *incana* Willd. Arabia.
- 1779 *ivaefolia* Less. Afr. australis.
- 1780 *Coreopsis aurea* Ait. Amer. bor. occ.
- 1781 *atkinsoniana* Dougl. Amer. bor. occ.
- 1782 *bicolor* Bossé. Hab?
- 1783 *coronata* Hook. Texas.
- 1784 *Drummondii* Torr. et Gray. Texas.
- 1785 *grandiflora* Nutt. Amer. bor.
- 1786 *lanceolata* Linn. Amer. bor.
- 1787 *tinctoria* Nutt. America sept.
- 1788 *Cosmos bipinnatus* Cav. Amer. bor., Mexico.
- 1789 *Cotula bipinnata* Thbg. Prom. b. Spei.
- 1790 *coronopifolia* Linn. Europa, Africa austr.
- 1791 *tridentata* Bth. et Hook. Aegypt.
- 1792 *Crepis aspera* Linn. Syria.
- 1793 *\*buxifolia* Linn. Sicilia.
- 1794 *blattarioides* Lind. Graecia.
- 1795 *Dioscoridis* Linn. Graecia.
- 1796 *fastigiata* Sch. Malaya.
- 1797 *rubra* Linn. Italia, Graecia.
- 1798 *setosa* Hall. Europa, As. min.

- 1799 *Crepis taraxacoides* Desf. Africa bor.
- 1800 *Crupina\*vulgaris* Cass. Reg. medit.
- 1801 *Cryptostemma calendulaceum* R. Br. Prom. b. Spei.
- 1802 *Cynara Cardunculus* Linn. Reg. medit.
- 1803 *Dahlia variabilis* Desf. Mexico.
- 1804 *Dimorphotheca pluvialis* Moench. Prom. b. Spei.
- 1805 *Echinacea purpurea* Moench. America bor.
- 1806 *Echinops bannaticus* Rochel. Bannat., Taur.
- 1807 *exaltatus* Schrad. Hungaria.
- 1808 *macrochaetus* Fres. Abyssinia.
- 1809 *sphaerocephalus* Linn. Reg. medit., Oriens, Asia bor.
- 1810 *viscosus* DC. Reg. medit. Oriens.
- 1811 *Eclipta erecta* Linn. Cosmopol. trop.
- 1812 *Emilia sonchifolia* DC. Asia trop.
- 1813 *Encelia calva* A. Gray. Texas.
- 1814 *Erigeron macranthum* Nutt. California.
- 1815 *Eupatorium album* Linn. Amer. bor.
- 1816 *aromaticum* Linn. Amer. bor.
- 1817 *atrorubens* (Lem.) H. Pan. Mexico.
- 1818 *calaminthaefolium* H. B. et K. Mexico.
- 1819 *cannabinum* Linn. Europa, Asia bor.
- 1820 *coelestinum* Linn. Amer. bor., Ind. occ.
- 1821 *haageanum* Regel. Hab?
- 1822 *janthinum* Hemsl. Mexico.



- 1823 *Eupatorium lucidum* O r t e g . Mexico.  
 1824 *macrophyllum* L i n n . Am. trop.  
 ✓ 1825 *megalophyllum* K l a t t . Mexico.  
 ✓ 1826 *petiolare* M o c . et S e s s e . Mexico.  
 1827 *Eriocephalus africanus* L i n n . Africa austr.  
 1828 *Evax umbellata* G a e r t n . Reg. medit.  
 [ 1829 *Filago gallica* L i n n . Europa, Asia bor., Oriens.  
 1830 \**germanica* L i n n . Europa, Oriens.  
 1831 —var. *prostrata* A u c t .  
 1832 *Flaveria Contrayerba* P e r s . Am. trop.  
 1833 *Gaillardia aristata* P r e s l . Am. sept.  
 1834 *lanceolata* M i c h x . Amer. bor.  
 1835 *pulchella* F o u g e r . Amer. sept.  
 1836 —var. *lorentziana* H o r t .  
 1837 —var. *pieta* ( S w e e t ).  
 1838 *Galactites* \**tomentosa* M o e n c h . Reg. medit.  
 1839 *Galinsoga parviflora* C a v . America austr.  
 1840 *Gazania pinnata* L e s s . Prom. b. Spei.  
 1841 *Grindelia integrifolia* D C . Amer. bor. occ.  
 1842 *squarrosa* D u n a l . Amer. bor. occ.  
 1843 *Guizotia abyssinica* C a s s . Africa trop.  
 1844 *Gutierrezia Euthamiae* T o r r . et G r a y . Am. bor. occ.  
 1845 *Gynura aurantiaca* D C . Java.  
 ✓ 1846 *Helenium microcephalum* D C . Mexico.  
 ✓ 1847 *undulatum* M a u n d . California.  
 1848 *Helianthus annuus* L i n n . Am. sept.  
 1849 *argophyllus* T o r r . et G r a y . Texas.  
 1850 *debilis* N u t t . Amer. bor.  
 1851 *divaricatus* L i n n . Amer. bor.  
 1852 *doronicoides* L a m . Amer. sept.  
 1853 *incanus* P e r s . Peruvia.  
 1854 *longifolius* P u r s h . Amer. bor.  
 1855 *rigidus* D e s f . Am. bor. occ.  
 1856 *Helichrysum angustifolium* D C . Reg. medit., Oriens.  
 1857 *bracteatum* W i l l d . Australia.  
 1858 *lanatum* D C . Asia min.  
 1859 *orientale* G a e r t n . Archip., Asia minor.  
 1860 \**rupestre* D C . Reg. medit.  
 1861 —\*var. *panormitanum* ( T i n ) . Panormum.  
 1862 \**saxatile* M o r i s . Sardinia, Sicil.  
 1863 —\*var. *Errerae* ( T i n ) . Ins. Pantell.  
 1864 *Stoechas* D C . Reg. medit. occ.  
 ✓ 1865 *Helipteryx Sandfordtii* F . M u e l l . Australia.  
 ✓ 1866 *roseum* B t h . Australia.  
 ✓ 1867 —var. *albiflorum* H o r t .  
 ✓ 1868 *Heliopsis buphthalmoides* D u n . Mexico, Peruvia.  
 1869 *laevis* P e r s . Am. bor.  
 ✓ 1870 *padula* W e n d e r . Hab?  
 1871 *Hieracium foliosum* W a l d s t . Reg. Cauc.  
 1872 \**lucidum* G u s s . Sicilia.  
 1873 *Hyalis argentea* D o n . Chili.  
 1874 *Hyoseris* \**radiata* L i n n . Reg. medit.  
 1875 *Hypochaeris* \**aetnensis* B t h . et H o o k . Sicilia.  
 1876 \**cretensis* B t h . et H o o k . Sicilia, Graec.



- 1877 *Hypochaeris pinnatifida* C y r.  
Italia.
- 1878 *Inula crithmifolia* L i n n.  
Reg. medit.
- 1879 \**graveolens* D e s f. Reg.  
medit.
- 1880 *montana* L i n n. Europa  
austr.
- 1881 *viscosa* A i t. Reg. medit.
- 1882 *Jurinea alata* C a s s. Reg.  
Caucas.
- 1883 *Iva frutescens* L i n n. Am.  
sept.
- 1884 *xanthifolia* N u t t. Am. se-  
pt.
- 1885 *Lactuca altaica* F i s c h. et  
M e y. Reg. altaica.
- 1886 *Lactucarii* L a m o t t. Gall.
- 1887 *sagittata* W. K. Europa au-  
str., Asia minor.
- 1888 *saligna* L i n n. Europa, Afr.  
bor. or.
- 1889 *Scariola* L i n n. Europa, O-  
riens.
- 1890 *tenerrima* P o u r r. Europa  
austr.
- 1891 *Layia elegans* T o r r. et  
G r a y. California.
- 1892 *Leontodon asperrimus* B o i s s.  
Asia minor, Persia.
- 1893 *Leptosyne gigantea* K e l-  
l o g g. California.
- 1894 *maritima* A. G r a y. Cali-  
fornia.
- 1895 *Lindheimera texana* A. G r a y.  
Texas.
- 1896 *Lonas inodora* G a e r t n.  
Reg. medit.
- 1897 *Madia elegans* D. D o n. Am.  
bor. occ.
- 1898 *sativa* M o l i n. Am. bor.  
occ.
- 1899 *Matricaria ambigua* H o r t.
- 1900 *corymbifera* D C. As. min.,  
Persia.
- 1901 *discoidea* D C. America  
bor.
- 1902 *Matricaria inodora* L i n n.  
Europa, Oriens.
- 1903 *Melampodium paludosum* H.  
B. et K. Am. austr.
- 1904 *Microseris linearifolia* S c h.  
Calif., America bor. occ.
- 1905 *Montanoa bipinnatifida* C.  
K o c h. Mexico.
- 1906 *Moquinia curviflora* G r i s e b.  
Reg. Argentina.
- 1907 *Odontospermum maritimum*  
S c h. Reg. medit.
- 1908 *Onopordon illyricum* L i n n.  
Europa austr., Asia min.
- 1909 *tauricum* W i l l d. Europa  
austr.
- 1910 *Osteospermum moniliferum*  
L i n n. Prom. b. Spei.
- 1911 *Pallenis\* spinosa* C a s s.  
Reg. medit., Oriens.
- 1912 *Picridium vulgare* D e s f.  
Reg. medit.
- 1913 *Picris\* aculeata* V a h l. Si-  
cilia, Afr. bor.
- 1914 \**echioides* L i n n. Europa,  
Afr. bor.
- 1915 *pauciflora* W i l l d. Europa  
austr., Oriens.
- 1916 \**sprengeliana* P o i r. Euro-  
pa austr., Asia minor,  
Aegypt.
- 1917 *Pluchea Dioscoridis* D C. A-  
frica trop.
- 1918 *odorata* C a s s. Amer. au-  
stralis.
- 1919 *Podachenium paniculatum*  
B e n t h. Mexico.
- 1920 *Podanthus ovalifolius* L a g.  
Bras., Chili.
- 1921 *Polypteris texana* A. G r a y.  
Mexico.
- 1922 *Psiadia glutinosa* J a c q.  
Ins. Maurit.
- 1923 *Pulicaria\* odora* R e h b. Eu-  
ropa austr.
- 1924 *Rhagadiolus Hedypnoides*  
A l l. Reg. medit.
- 1925 \*—var. *polymorphus* (D C).



- 1926 *Rhagadiolus Hedypnoides* All.  
var. *tubaeformis* (T e n).  
1927 *pendulus* B e n t h. et H o-  
o k. America sept., Me-  
xico.  
1928 *stellatus* G a e r t n. Reg.  
medit.  
1929 *Rodigia commutata* S p r e n g.  
Graecia.  
4930 *Rudbeckia amplexicaulis*  
V a h l. America sept.,  
Mexico.  
1931 *digitata* M i l l. America  
bor.  
1932 *fulgida* A i t. Am. bor.  
1933 *laciniata* L i n n. America  
bor.  
1934 *lanceolata* B e r t. America  
bor.  
1935 *maxima* N u t t. America  
bor.  
1936 *speciosa* W e n d e r. Amer.  
bor.  
1937 *Santolina rosmarinifolia*  
L i n n. Europa austr.  
1938 *viridis* W i l l d. Europa au-  
str.  
1939 *Sanvitalia procumbens* L a m.  
Mexico.  
1940 *Scorzonera\*deliciosa* G u s s.  
Sicilia.  
1941 *\*hirsuta* L i n n. Europa au-  
stralis.  
1942 *hispanica* L i n n. Europa  
austr.  
1943 *Jacquiniiana* B o i s s. Europ.  
or., Asia min.  
1944 *laciniata* L i n n. Reg. me-  
dit. et Caucas.  
1945 *Scolymus hispanicus* L i n n.  
Reg. medit.  
1946 *Selago cinerea* L i n n. Afr.  
trop.  
1947 *Senecio ambiguus* D C. Ita-  
lia.  
1948 *Anteuphorbium* S c h. Afr.  
austr.  
1949 *Senecio articulatus* S c h. A-  
frica austr.  
1950 *bicolor* T o d. Italia, Grae-  
cia.  
1951 *\*candidus* D C. Sicilia.  
1952 *Cineraria* D C. Reg. medit.  
1953 *cruentus* D C. Insulae Ca-  
nar.  
1954 *crassifolius* D C. America  
austr.  
1955 *\*delphinifolius* V a h l. Reg.  
medit.  
1956 *\*Doria* L i n n. Europa au-  
str., Oriens.  
1957 *elegans* L i n n. Africa au-  
str.  
1958 *\*erraticus* B e r t. Europa,  
Oriens.  
1959 *gallicus* W i l l d. Europa.  
1960 *gnaphalodes* S i e b. Insula  
Cret.  
1961 *grandifolius* L e s s. Me-  
xico.  
1962 *hadiensis* F o r s k. Ara-  
bia.  
1963 *Jacobaeus* L i n n. Europa  
bor.  
1964 *japonicus* S c h. Japonia.  
1965 *Kaempferi* D C. Japonia.  
1966 *kleinioides* O l i v. Africa  
trop.  
1967 *\*Mandraliscae* (T i n.). Ins.  
Vulcanus.  
1968 *maritimus* L i n n. Afr. au-  
str.  
1969 *Petasites* D C. America au-  
str.  
1970 *scandens* W i l l d. Reg.  
Himal.  
1971 *\*vulgaris* L i n n. Europa.  
(cosmop. inquil.)  
1972 *Serratula quinquefolia* B b-  
r s t. Reg. Caucas.  
1973 *Silphium integrifolium*  
M c h x. Am. bor.  
1974 *perfoliatum* L i n n. Amer.  
bor.



- 1975 *Silphium trifoliatum* L i n n. Amer. bor.
- 1976 *Silybum eburneum* C o s s. et D r. Afr. bor.
- 1977 *marianum* G a e r t n. Europa.
- 1978 *Solidago ellyptica* A i t. Am. bor.
- 1979 *latifolia* L i n n. America sept.
- 1980 *macrophylla* H e r b. Amer. bor.
- 1981 *nemoralis* A i t. America bor.
- 1982 *sempervirens* L i n n. Am. sept.
- 1983 —var. *lithospermifolia* W i l l d.
- 1984 *serotina* A i t. Amer. sept.
- 1985 *sparsiflora* A. G r a y. America bor. occ.
- 1986 *Virga-aurea* L i n n. Reg. temp. bor.
- 1987 *Sonchus asper* V i l l. Cosmopol.
- 1988 *fruticosus* L i n n. Ins. Madeira.
- 1989 *maritimus* L i n n. Europa, Reg. medit.
- 1990 *\*oleraceus* L i n n. Cosmopol.
- 1991 *palustris* L i n n. Europa, Asia min.
- 1992 *\*tenerrimus* L i n n. Reg. medit.
- 1993 *Spilanthes Acmella* M u r r. Cosm. trop. et subtrop.
- 1994 *Stevia pilosa* L a g. Mexico.
- 1995 *Tagetes erecta* L i n n. Mexico.
- 1996 —var. *fl. pleno* H o r t.
- 1997 *lucida* C a v. Mexico.
- 1998 *minuta* L i n n. Amer. bor.
- 1999 *patula* L i n n. Mexico.
- 2000 *signata* B a r t l. Mexico.
- 2001 *Tanacetum achilleoides* D C. Mongolia.
- 2002 *vulgare* L i n n. Europa, Asia bor.
- 2003 *Taraxacum montanum* D C. Italia.
- 2004 *officinale* W i g g. Reg. bor. et austr. temp.
- 2005 *Tarchonantus camphoratus* L i n n. Africa or. et austr.
- 2006 *Thelesperma filifolium* A. G r a y. Am. bor. occ.
- 2007 *Tragopogon \* Cupani* G u s s. Sicilia.
- 2008 *crocifolius* L i n n. Europa austr.
- 2009 *floccosus* W. K. Europa or., As. bor.
- 4010 *porrifolium* L i n n. Reg. medit.
- 2011 *Urospermum \* Dalechampii* F. W. S c h m i d t. Europa austr.
- 2012 *picroides* F. W. S c h m i d t. Europa austr.
- 2013 *Verbesina alata* L i n n. Am. trop.
- 2014 *crocata* L e s s. Mexico.
- 2015 *encelioides* B e n t h. et H o o k. America bor. austr.
- 2016 *occidentalis* W a l t. Amer. bor.
- 2017 *virginica* L i n n. America sept.
- 2018 *Vernonia altissima* N u t t. Am. trop.
- 2019 *ambigua* K o t s c h y et P e y r. Afr. trop.
- 2020 *angustifolia* M i c h x. Am. sept.
- 2021 *anthelmintica* W i l l d. Himal.
- 2022 *baccharoides* H. B. et K. Nova Granata.
- 2023 *corymbosa* L e s s. Prom. b. Spei.



- 2024 *Vernonia eminens* B i s c h.  
Africa bor.  
2025 *fasciculata* M i c h x. Am.  
sept.  
2026 *profuga* D e N c t. America?  
2027 *Volutarella Lippii* C a s s.  
Amer. austr., Ins. Cana-  
riae.  
2028 *muricata* B. et H. Marocc.  
2029 *Xanthium canadense* M i l l.,  
Am. bor. austr.  
2030 *orientale* L i n n. China,  
Japon, Ceylon.  
2031 *spinosum* L i n n. Cosmo-  
pol.  
2032 *Strumarium* L i n n. Cosmo-  
pol.  
2033 *Xeranthemum annuum* L i n n.  
Europa austr.  
2034 *cylindraceum* L i n n. Eu-  
ropa austr., Asia min.  
2035 *inapertum* M i l l. Reg. me-  
dit., Caucasus.  
2036 *ornatum* C o s s. Europa  
austr.  
2037 *Zinnia elegans* J a c q. Me-  
xico.  
2038 *Ghiesbreghtii* V e r l o t. Me-  
xico.  
2039 *haageana* R g l. America  
trop.  
2040 *pauciflora* L i n n. America.  
2041 *verticillata* A n d r. Me-  
xico.  
2042 *Zoegea Leptaurea* L i n n.  
Syria, Mesopot.

**Convolvulaceae.**

- ✓ 2043 *Argyreja splendens* S v e e t.  
India occ.  
2044 *Convolvulus altheoides*  
L i n n. Reg. medit.

- 2045 *Convolvulus \*arvensis* L i n n.  
Gerontog. Reg. temp.  
2046 *cantabricus* L i n n. Europa,  
Oriens.  
2047 *\*Cneorum* L i n n. Europa  
austr.  
✓ 2048 *farinosus* L i n n. Africa  
austr.  
2049 *mauritanicus* B o i s s. Afr.  
bor.  
2050 *Scammonia* L i n n. Asia  
minor.  
2051 *\*tricolor* L i n n. Europa  
medit.  
2052 *Cuscuta\*Epithymum* M u r r.  
Europa, Asia bor.  
2053 *Dichondra repens* F o r s t.  
Reg. trop. et subtr.  
2054 *Evolvulus alsinoides* L i n n.  
Amphig.  
2055 *Ipomoea Aitoni* L i n d l. A-  
frica austr.  
2056 *angulata* M a r t. Brasilia.  
2057 *bona-nox* L i n n. Amer.  
trop.  
2058 *caucasica* H o r t.  
2059 *coccinea* L i n n. America  
calid.  
2060 *cordigera* M a r t. Hab?  
2061 *glaucifolia* L i n n. Amer.  
trop.  
2062 *grandiflora* L a m. Geront.  
trop.  
2063 *Hardingii* P a x t. America  
trop.  
2064 *hederacea* J a c q. Amphig.  
trop.  
2065 —var. *caerulea* K o e n.  
2066 *Kermesina* H o r t.  
2067 *Leari* P a x t. America  
trop.  
✓ 2068 *Mikado* H o r t.  
2069 *purpurea* R o t h. America  
calid.  
✓ 2070 *rubro-coerulea* H o o k. Me-  
xico.  
✓ 2071 *Schiedeana* H a m. Me-  
xico.



- 2072 *Ipomoea sibirica* P e r s. Reg.  
Himal., Asia min.  
2073 *superba* S c h r a n k. A-  
merica.  
2074 *tricolor* C a v. Java.  
2075 *trifida* G. D o n. America  
trop.  
2076 *Jacquemontia capitata* G.  
D o n. Africa trop.  
2077 *Nolana atriplicifolia* H o r t.  
Peruvia.

**Cornaceae.**

- 2078 *Cornus candidissima* M i l l.  
Amer. bor.  
→ 2079 *capitata* W a l t. Himalaya.  
→ 2080 *fastigiata* M i c h x. Amer.  
bor.  
2081 *macrophylla* W a l l. Reg.  
Himal., China, Japon.  
2082 *sanguinea* L i n n. Europa,  
As. bor.  
2083 *stricta* L a m. America  
bor.  
2084 *tatarica* M i l l. Sibiria.  
→ 2085 *Marlea vitiensis* B e n t h.  
Austr., Ins. Pacif.

**Crassulaceae.**

- 2086 *Cotyledon apolina* H o r t.  
— 2087 *Barbeyi* S c h w. Abyss.,  
Arab.  
— 2088 *coccinea* C a v. Mexico.  
— 2089 *californica* B a k e r, Ame-  
rica bor. occ.  
— 2090 *fruticosa* H o r t.  
091 *glauca* B a k e r, Mexico.

- 2092 *Cotyledon Grusoni* H o r t.  
— 2093 *imbricata* D e l e u i l. Me-  
xico.  
— 2094 *linguaefolia* P a l l. Sibiria.  
— 2095 *macrantha* H o r t.  
— 2096 *macrophylla* H o r t.  
— 2097 *magnifica* H o r t.  
— 2098 *minor* H o r t.  
— 2099 *mirabilis* H o r t.  
— 2100 *mutabilis* D e l e u i l.  
— 2101 *nivalis* H o r t.  
2102 *orbiculata* L i n n. Prom. b.  
Spei.  
2103 *Pachyphytum* B a k e r, Me-  
xico.  
← 2104 *pubescens* B a k e r, Me-  
xico.  
— 2105 *pulverulenta* B a k e r, Ca-  
liforn.  
— 2106 *quitensis* B a k e r, Ecu-  
dor.  
← 2107 *retusa* B a k e r, Mexico.  
2108 *roseata* B o k e r, Mexico.  
— 2109 *scaphylla* D e l e u i l. Me-  
xico.  
— 2110 *Scheidekeri* H o r t. S c h m t.  
Mexico.  
2111 *secunda* B a k e r, Mexico.  
— 2112 *Uhinchi* H o r t.  
— 2113 *Umbilicus* L i n n. Europa,  
Asia min.  
— 2114 *Crassula canescens* R o e m.  
et S c h u l t. Prom. b.  
Spei.  
— 2115 *falcata* W e n d l. Prom. b.  
Spei.  
— 2116 —var. *gigantea* H o r t.  
— 2117 *lactea* (S o l a n d) A i t. Prom.  
b. Spei.  
— 2118 *marginalis* (S o l a n d) A i t.  
Prom. b. Spei.  
— 2119 *Schmidtii* H o r t.  
2120 *Kalanchoë crenata* H a w.  
Prom. b. Spei.  
— 2121 *glaucescens* B r i t t. Af. trop.  
2122 *integerrima* L a n g e, Afric.  
austr.  
2123 *marmorata* S c h w. Abyss.



- 2124 *Rochea coccinea* D C. Prom.  
b. Spei.
- 2125 *Sedum album* L i n n. Europa,  
Asia bor.
- 2126 *coeruleum* V a h l. Reg.  
medit.
- 2127 *nicaense* A l l. Reg. me-  
dit.
- 2128 *roseum* S t e v. Reg. Caucas.
- 2129 *spectabile* B e r. Japon.
- 2130 *Selskianum* R e g. et M a-  
a c k. Reg. Amer.
- 2131 \**stellatum* L i n n. Europa  
austr.
- 2132 *Sempervivum arachnoideum*  
L i n n. Europa austr.
- 2133 *balsamiferum* W e b b et  
B e r t h. Ins. Canariae.
- 2134 *blandum* S c h o t t. Trans-  
sylv.
- 2135 *canariense* L i n n. Insul.  
Canar.
- 2136 *ciliatum* W i l l d. Insul.  
Canar.
- 2137 *cuneatum* W e b b. et  
B e r t h. Insul. Canar.
- 2138 *decorum* J o r d. Ins. Ca-  
nar.
- 2139 *frutescens* H a w. Insul.  
Canar.
- 2140 *giganteum* H o r t.
- 2141 *youngianum* W e b b. et  
B e r t h. Ins. Canar.

**Cruciferae.**

- 2142 *Aethionema cordifolium* D C.  
Oriens.
- 2143 *Alyssum calycinum* L i n n.  
Europa, Oriens.
- 2144 *campestre* L i n n. Europa,  
Oriens.
- 2145 *maritimum* L a m. Europa.

- 2146 *Alyssum sinuatum* L i n n.  
Europa, Asia min.
- 2147 *Arabis albida* S t e v. Reg.  
medit., Oriens.
- 2148 *longisiliqua* W a l l r. Euro-  
pa, oriens.
- 2149 *muralis* B e r t. Graecia.
- 2150 *pumila* J a c q. Europa.
- 2151 *Turrita* L i n n. Europa,  
Oriens.
- 2152 *verna* R. B r. Reg. me-  
dit.
- 2153 *Aubrietia Columnae* G u s s.  
Italia.
- 2154 *Biscutella auriculata* L i n n.  
Reg. medit.
- 2155 *ciliata* D C. Italia, Hi-  
span.
- 2156 \**didyma* L i n n. Reg. me-  
dit., Persia.
- 2157 *Brassica abyssinica* A. B r.  
Abyssinia.
- 2158 *campestris* L i n n. Cosmop.  
orb. vet.
- 2159 —var. *arborea* S t e u d.
- 2160 *dissecta* B o i s s. Hispania.
- 2161 \**fruticulosa* C y r. Italia, Reg.  
medit.
- 2162 \**incana* T e n. Italia.
- 2163 *nigra* K o c h. Cosmop.  
cult.
- 2164 *oleracea* L i n n. Cosmop.,  
cult.
- 2165 *pubescens* L i n n. Europa  
austr.
- 2166 \**rupestris* R a f. Sicilia.
- 2167 *Bunias orientalis* L i n n.  
Europa or., As. min.
- 2168 *Camelina dentata* P e r s. Eu-  
ropa.
- 2169 *sativa* C r a n t z. Europa,  
Asia temp.
- 2170 *Capsella Bursa-pastoris* M e-  
d i c. Reg. temp.
- 2171 *procumbens* F r i e s. Reg.  
temp.



- 2172 *Cardamine hirsuta* L i n n.  
Cosmop. Reg. temp. et  
subtr.
- 2173 *graeca* L i n n. Reg. me-  
dit. or.
- 2174 *Cheiranthus Cheiri* L i n n.  
Europa.
- 2175 *scoparius* B r o u s s. Ins.  
Canariae.
- 2176 *semperflorens* S c h o u s b.  
Marocc.
- 2177 *Chorispora tenella* D C. Cau-  
cas., Himal., Pers., Af-  
ghan.
- 2178 *Cochlearia acaulis* D e s f.  
Lusit., Afr. bor.
- 2179 *Crambe hispanica* L i n n. Reg.  
medit.
- 2180 *maritima* L i n n. Europa.
- 2181 *Diploxaxis muralis* D C. Eu-  
ropa.
- 2182 *tenuifolia* D C. Reg. medit.,  
Asia min.
- 2183 *\*viminea* D C. Reg. medit.,  
Europa et Asia.
- 2184 *Eruca cappadocica* R e u t.  
Asia min.
- 2185 *Erysimum cuspidatum* D C.  
Graecia, Asia minor, Per-  
sia.
- 2186 *incanum* K u n z e. Hlsp.
- 2187 *Farsetia clypeata* R. B r. Eu-  
ropa austr., Oriens.
- 2188 *Halimolobus patula* T a u s c h.  
Hab?
- 2189 *Iberis amara* L i n n. Euro-  
pa.
- 2190 *intermedia* G u e r s e n t.  
Gallia.
- 2191 *pinnata* L i n n. Europa au-  
str.
- 2192 *\*semperflorens* L i n n. Eu-  
ropa austr.
- 2193 *Tenoreana* D C. Italia.
- 2194 *umbellata* L i n n. Europa  
austr.
- 2195 *Isatis costata* C. A. M e y.  
Himal., Altai.
- 2196 *heterocarpa* R e g e l. Tur-  
kestanica.
- 2197 *japonica* M i q. Japonia.
- 2198 *littoralis* S t e v. Tauria.
- 2129 *praecox* K i t. Europa,  
Oriens.
- 2200 *Lepidium Draba* L i n n. Eu-  
ropa, Oriens.
- 2201 *papillosum* F. v. M u e l l.  
Australia.
- 2202 *Lunaria annua* L i n n. var.  
*biennis* (M o e n c h). Eu-  
ropa.
- 2203 *Malcolmia africana* R. B r.  
Europa austr., Oriens.
- 2204 *flexuosa* S i b t h. et S m.  
Graecia.
- 2205 *maritima* R. B r. Reg. me-  
dit.
- 2206 *Matthiola\*incana* R. B r.  
(pl. var.) Reg. medit.
- 2207 *tristis* R. B r. Reg. me-  
dit.
- 2208 *Myagrum perfoliatum* L i n n.  
Europa, Oriens.
- 2209 *Moricandia arvensis* D C. Reg.  
medit.
- 2210 *Nasturtium officinale* R. B r.  
Reg. bor. temp.
- 2211 *palustre* D C. Reg. bor. et  
austr.
- 2212 *Notoceras canariense* R. B r.  
Reg. medit., Oriens, Ind.  
bor. occ.
- 2213 *Ochthodium aegyptiacum*  
D C. Cylicia, Syria, Ae-  
gypt.
- 2214 *Raphanus Landra* M o r e t t.  
Italia.
- 2215 *maritimus* S m. Europa  
occ.
- 2216 *sativus* L i n n. Europa.
- 2217 *Rapistrum perenne* A l l. Eu-  
ropa, Oriens.
- 2218 *rugosum* A l l. Europa, O-  
riens.



- 2219 *Senebiera Coronopus* P o i r.  
Cosmop.
- 2220 *pinatifida* D C. Cosmop.
- 2221 *Sisymbrium\*Alliaria* S c o p.  
Europa, Oriens., Reg.  
Him.
- 2222 *erysimoides* D e s f. Reg.  
medit., Africa trop., A-  
rabia.
- 2223 *Irio* L i n n. Europa, Asia  
et Africa bor.
- 2224 *\*officinalis* S c o p. Afr. bor.,  
Europa.
- 2225 *\*polyceratium* L i n n. Eu-  
ropa austr., As. minor.
- 2226 *Sophia* L i n n. Reg. temp.
- 2227 *supinum* L i n n. Europa  
merid.
- 2228 *\*thalianum* G a y. Reg.  
temp.
- 2229 *Succowia balearica* M e d i c.  
Reg. medit.
- 2230 *Thlaspi arvense* L i n n. Eu-  
ropa, Asia bor.

**Cucurbitaceae.**

- 2231 *Benincasa cerifera* S a v i. A-  
sia, Afr. austr. trop.
- 2232 *Bryonopsis laciniosa* N a u d.  
Asia, Africa, Australia  
trop.
- 2233 *Citrullus Colocynthis* S c h -  
r a d. Afr. calid.
- 2234 *Coccinia palmata* C o g n.  
Prom. b. Spei.
- 2235 *Cucumis Anguria* L i n n. A-  
mer. trop.
- 2236 *pustulatus* H o o k. Africa  
or. et trop.
- 2237 *sativus* L i n n. India or.
- 2238 *Cucurbita ficifolia* B o u c h è,  
Asia or.
- 2239 *maxima* D u c h e s n e. As.  
trop., Abyss.

- 2240 *Cucurbita moschata* D u -  
c h e s n e. As. trop.
- 2241 *Pepo* L i n n. (pl. var.) Afr.  
trop., Oriens.
- 2242 *Cyclanthera pedata* S c h r a d.  
Mexico.
- 2243 —var. *edulis* H o r t.
- 2244 *Ecballium Elaterium* A. R i -  
c h. Reg. medit.
- 2245 *Lagenaria vulgaris* S e r.  
(pl. var.) Reg. trop. et  
subtrop.
- 2246 *Luffa aegyptiaca* M i l l. Ge-  
ront. reg. trop.
- 2247 *acutangula* R o x b. Reg.  
trop.
- 2248 *Momordica Charantia* L i n n.  
Ind. or.
- 2249 *Physochlaina orientalis* G.  
D o n. Oriens.

**Cupuliferae.**

- 2250 *Quercus Cerris* L i n n. Euro-  
pa, Oriens.
- 2251 *coccifera* L i n n. Oriens,  
Reg. medit.
- 2252 *Ilex* L i n n. Reg. medit.,  
Oriens.
- 2253 —var. *Fordii* (C a r r.).
- 2254 —var. *macrocarpa* (G u s s.).
- 2255 *incana* R o x b. Reg. Hi-  
mal.
- 2256 *lanuginosa* L a m. (non  
D o n). Reg. medit.
- 2257 *lusitanica* L a m. Reg. me-  
dit., Oriens.
- 2258 —var. *boetica* (B u e k.).
- 2259 *pedunculata* W i l l d. Reg.  
medit. et austr., Europa,  
Oriens.
- 2260 —var. *brutia* (T e n.).
- 2261 *polymorpha* C h m s s. et  
S c h l e c h t. Mexico.



- 1262 *Quercus pseudo-Suber*  
Santi, Reg. medit.,  
Europa, Oriens.  
2263 *sessiliflora* Blume. Ja-  
pon.  
2264 *sicula* Borz. H. Pan. (1).  
2265 *Suber* Linn. Reg. medit.  
et Oriens.  
2266 *tomentosa* Willd. Me-  
xico.  
2267 *Toza* Bosc. Europa austr.  
2268 *virginiana* Mill. America  
bor.

**Dipsacaceae.**

- 2269 *Cephalaria corniculata* R. et  
S. Banatus.  
2270 *dipsacoides* Boiss. Asia  
min.  
2271 *leucantha* Schrad. Hisp.,  
Gall.  
2272 *procera* Fisch. Asia mi-  
nor.  
2273 *rigida* R. et S. Prom. b.  
Spei.  
2274 *Dipsacus Fullonum* Linn.  
Europa. Reg. cauc.  
2275 *laciniatus* Linn. Europa.  
Oriens.  
2276 *plumosus* C. Koch.  
Europa, Reg. caucas.  
2277 *sylvestris* Mill. Europa,  
Oriens.  
2278 *Scabiosa brachiata* Sibth.  
et Sm. Europa, Graecia,  
Asia minor.  
2279 *ciliata* Spr. Graecia.  
2280 *\*cretica* Linn. Ins. Creta,  
Sicilia.  
2281 *limonifolia* Vahl. Sicilia.  
2282 *lucida* Vill. Europa.  
2283 *maritima* Linn. Reg. me-  
dit., Ins. Canariae.

- 2284 *Scabiosa brachiata* var. *gran-  
diflora* (Scop).  
2285 *orientalis* Lag. Oriens.  
2286 *stellata* Linn. Reg. medit.  
occ.  
2287 *triniaefolia* Frivald.  
Graecia, Rumelia.

**Ebenaceae.**

- 2288 *Diospyros Ebenum* Hoen.  
India or., Himal.

**Elaeagnaceae.**

- 2289 *Elaeagnus angustifolia* Linn.  
Europa, As. bor.  
2290 *argentea* Pursh. Amer.  
trop.  
2291 *latifolia* Linn. Asia  
trop.

**Ericaceae.**

- 2292 *Arbutus Andrachne* Linn.  
Reg. medit. or.  
2293 *canariensis* Duham. Ins.  
Canariae.  
2294 *\*Unedo* Linn. Reg. medit.,  
Hibern.  
2295 *Erica peduncularis* Salisb.  
Prom. b. Spei.  
2296 *stricta* Donn. Prom. b.  
Spei.



**Euphorbiaceae.**

- 2297 *Alkornea ilicifolia* M u e l l. Australia.
- 2298 *Acalypha brachystachya* H o r n. China.
- 2299 *Buxus balearica* L a m. Ins. Bal., Sard.
- 2300 *japonica* M u e l l. Japonia.
- 2301 *laevigata* S p r e n g. Jamaica.
- 2302 *sempervirens* L i n n. Europa, Oriens, As. temp.
- 2303 —var. fol. arg. variegatis.
- 2304 —var. fol. aureo-variegatis.
- 2305 —var. fol. marginatis.
- 2306 *Croton ciliato glanduliferum* O r t e g. Mexico, Cuba.
- 2307 *Chrozophora\* tinctoria* J u s s. Europa austr., Oriens, Afr. bor. et Ind. or.
- 2308 *Euphorbia berteriana* B a l b. India occ.
- 2309 \**biglandulosa* D e s f. Ital. merid., Sicilia, Oriens.
- 2310 \**Bivonae* S t e u d. Africa bor., Sicilia.
- 2311 *canariensis* L i n n. Ins. Canar.
- 2312 *Characias* L i n n. Reg. medit.
- 2313 \**dendroides* L i n n. Reg. medit.
- 2314 *geniculata* O r t e g. Amer. trop.
- 2315 *helioscopia* L i n n. Europa, Asia.
- 2316 *heterophylla* L i n n. Am. bor.
- 2317 *Euphorbia Lagascae* S p r e n g. Sardinia.
- 2318 *Lathyris* L i n n. Europa austr.
- 2319 *maculata* L i n n. America bor.
- 2320 *medicaginea* B o i s s. Reg. medit. occ.
- 2321 *Ornithopus* J a c q. Prom. b. Spei.
- 2322 *peploides* G o u a n. Europa medit., Africa bor.
- 2323 *piscatoria* A i t. Ins. Mad.
- 2324 *platiphylla* L i n n. Europa.
- 2325 *prostrata* A i t. America borealis.
- 2326 *Regis-Jubae* W e b b et B e r t h. Ins. Teneriff.
- 2327 *Schimperi* P r e s l. Arabia.
- 2328 *Schweinfurthii* B a l f. Ins. Socotr.
- 2329 *semiperfoliata* V i v. Sardin.
- 2330 *Sibthorpi* B o i s s. Graecia.
- 2331 *spinosa* L i n n. Europa austr.
- 2332 *virosa* W i l l d. Africa austr.
- 2333 *Wulfenii* H o p p. Dalmatia.
- 2334 *Donzella spinosa* T e n o r e, Brasilia.
- 2335 *Fluggea microcarpa* B l u m e. Geront. temp.
- 2336 *Jatropha urens* L i n n. America. trop.
- 2337 *Mallotus japonicus* M u e l l. Japon.
- 2338 *Manihot carthaginensis* M u e l l. Amer. trop.
- 2339 *Mercurialis \*annua* L i n n. Europa, Afr. bor.
- 2340 *Parietaria mauritanica* D u r. Reg. medit. occ.



- 2341 *Phyllanthus angustifolius*  
Sw. Ind. occ.
- 2342 —var. *elongatus* (Steud).
- 2343 *grandifolius* Linn. Am.  
austr.
- 2344 *montanus* Sw. Jamaica.
- 2345 *Ricinus* \* *communis* Linn.  
(pl. var.). Reg. trop. et  
subtrop., apud nos indi-  
genatus.
- 2346 *Sapium sebiferum* Roxb.  
Reg. trop.

**Ficoidaceae.**

- 2347 *Mesembryanthemum acinaci-  
forme* Linn. Prom. b.  
Spei.
- 2348 *acutangulum* Haw. Prom.  
b. Spei.
- 2349 *albinatum* Haw. Prom. b.  
Spei.
- 2350 *angustum* Haw. Prom. b.  
Spei.
- 2351 *aureum* Haw. Prom. b.  
Spei.
- 2352 *bicolor* Linn. Prom. b.  
Spei.
- 2353 *blandum* Haw. Prom. b.  
Spei.
- 2354 *caulescens* Mill. Prom. b.  
Spei.
- 2355 *coccineum* Haw. Prom. b.  
Spei.
- 2356 *congestum* Salm-Dyck.  
Prom. b. Spei.
- 2357 *cordifolium* Linn. Prom. b.  
Spei.
- 2358 *crassulinum* Spreng.  
Prom. b. Spei.
- 2359 *Mesembryanthemum crucia-  
tum* Haw. Prom. b. Spei.
- 2360 *cultratum* Salm-Dyck.  
Prom. b. Spei.
- 2361 *curviflorum* Haw. Prom. b.  
Spei.
- 2362 *deflexum* Ait. Prom. b.  
Spei.
- 2363 *deltoides* Linn. Prom. b.  
Spei.
- 2364 *depressum* Haw. Prom. b.  
Spei.
- 2365 *difforme* Linn. Prom. b.  
Spei.
- 2366 *echinatum* Lam. Prom. b.  
Spei.
- 2367 *Ecklonis* Salm-Dyck.  
Prom. b. Spei.
- 2368 *edule* Linn. Prom. b.  
Spei.
- 2369 *elegans* Jacq. Prom. b.  
Spei.
- 2370 *ermininum* Haw. Prom. b.  
Spei.
- 2371 *falciforme* Haw. Prom. b.  
Spei.
- 2372 *filamentosum* Linn. Prom.  
b. Spei.
- 2373 *forficatum* Linn. Prom.  
b. Spei.
- 2374 *formosum* Haw. Prom. b.  
Spei.
- 2375 *geminatum* Haw. Prom. b.  
Spei.
- 2376 *glaucum* Linn. Prom. b.  
Spei.
- 2377 *heteropetalum* Haw. Prom.  
b. Spei.
- 2378 *inclaudens* Haw. Prom. b.  
Spei.
- 2379 *inflexum* Haw. Prom. b.  
Spei.
- 2380 *Lehmanni* Eckl. et Zeyh.  
Prom. b. Spei.



- 2381 *Mesembryanthemum linguiforme* Linn. Prom. b. Spei.  
 2382 —var. *latum* Hort.  
 2383 *multiflorum* Haw. Prom. b. Spei.  
 2384 *muricatum* Haw. Prom. b. Spei.  
 2385 *mutabile* Haw. Prom. b. Spei.  
 2386 —var. *crassum* Hort.  
 2387 *noctyflorum* Linn. Prom. b. Spei.  
 2388 *perfoliatum* Mill. Prom. b. Spei.  
 2389 *pinnatifidum* Linn. Prom. b. Spei, Chili.  
 2390 *polyanthum* Haw. Prom. b. Spei.  
 2391 *radiatum* Haw. Prom. b. Spei.  
 2392 *rubrocinctum* Haw. Afr. trop.  
 2393 —var. *albiflorum* Hort.  
 2394 *spectabile* Haw. Prom. b. Spei.  
 2395 *spinosa* Linn. Prom. b. Spei.  
 2396 *subincanum* Haw. Prom. b. Spei.  
 2397 *tricolorum* Haw. Prom. b. Spei.  
 2398 *uncatum* Linn. Prom. b. Spei.  
 2399 *uncinatum* Linn. Prom. b. Spei.  
 2400 *Sesuvium Portulacastrum* Linn. Reg. trop.  
 2401 *Tetragonia expansa* Murr. Australia.  
 2402 *Trianthema pentandra* Linn. Asia, Afr. trop., Abyssinia.

**Gentianaceae.**

- ✓2403 *Aeschynanthus fulgens* Wall. India or.

- ✓2404 *Columnea Lindleyana* Pasq. Hab ?  
 2405 *Erythraea maritima* Pers. Reg. medit.  
 2406 *pulchella* Pers. Europa, Asia temp.  
 2407 *Limnanthemum nymphaeoides* Hoffm g. et Link. Europa, Asia bor.  
 2408 *Villarsia ovata* Vent. Afr. austr.

**Geraniaceae.**

- 2409 *Erodium Ciconium* Willd. Reg. medit., Oriens.  
 2410 *cicutarium* L'Hér. Reg. medit., Asia media.  
 2411 *gruinum* Soland. Europa austr., Oriens.  
 2412 *malachoides* Willd. Reg. medit., Oriens.  
 2413 *Geranium albiflorum* Ledeb. Sibiria.  
 2414 *batrachioides* Cav. Europa.  
 2415 *canariensis* Reut. Teneriffa.  
 2416 *collinum* Steph. Europa orient., Asia bor.  
 2417 *lucidum* Linn. Eur., Asia bor.  
 2418 \**molle* Linn. Europa, Afr. bor., Asia centr.  
 2419 *pratense* Linn. Europa, Asia bor.  
 2420 *pusillum* Burm. Europa, Reg. Cauc., Himal.  
 2421 *pyrenaicum* Burm. Europ. As. min.  
 2422 \**robertianum* Linn. Reg. bor. temp.  
 2423 \**rotundifolium* Linn. Eur., Asia bor.



- 2424 *Geranium sanguineum* L i n n. Europa, Reg. caucas.
- 2425 *Impatiens Balsamina* L i n n. Asia trop.
- ✓ 2426 *capensis* M e e r b. Prom. b. Spei.
- 2427 *glanduligera* A r n. Zeylan.
- 2428 *Roylei* W a l p. Reg. HIMAL.
- 2429 *scabrida* D C. Reg. HIMAL.
- 2430 *Limnanthes Douglasii* R. B r. Am. bor. occ.
- 2431 —var. *albiflora*.
- 2432 *Oxalis Acetosella* L i n n. Reg. bor. temp.
- 2433 *Bowiei* L i n d. Prom. b. Spei.
- ✓ 2434 *brasiliensis* L o d d. (bulb). Brasilia.
- 2435 *carnosa* M o l i n. Chili.
- 2436 \**cernua* T h b g. (bulb). Prom. b. Spei; nunc apud nos indigenata et late diffusa.
- 2437 *compressa* L i n n. (bulb). Prom. b. Spei.
- ✓ 2438 *Consolei* T o d. (bulb). Afr. austr.
- ✓ 2439 *Coppoleri* T o d. (bulb). Afr. austr.
- 2440 *corniculata* L i n n. Reg. trop.
- ✓ 2441 —var. *tropaeoloides* H o r t. Reg. trop.
- ✓ 2442 *fabaeifolia* J a c q. (bulb). Afr. austr.
- 2443 *flava* L i n n. (bulb). Prom. b. Spei.
- ✓ 2444 *floribunda* L e h m. Brasilia.
- ✓ 2445 —var. *albiflora* H o r t.
- ✓ 2746 *fuscata* J a c q. (bulb). Prom. b. Spei.
- 2447 *hirta* L i n n. (bulb). Prom. b. Spei.
- 2448 *Oxalis incarnata* L i n n. Prom. b. Spei.
- 2449 *lasiandra* Z u c c. (bulb). Mexico.
- ✓ 2450 *laxa* H o o k. et A r n. Chili.
- 2451 *lilacina* K l o t z. (bulb). Mexico.
- ✓ 2452 *longisepala* T o d. (bulb). Africa austral.
- ✓ 2453 *Majoranae* T o d. (bulb). Hort. Pan.
- 2454 *purpurea* L i n n. (bulb). Prom. b. Spei.
- ✓ 2455 *purpurata* J a c q. (bulb). Prom. b. Spei.
- ✓ 2456 *Regnellii* M i q. Brasilia.
- 2457 *tetraphylla* C a v. (bulb). Mexico.
- 2458 *valdiviensis* B a r n. Chili.
- 2459 *variabilis* J a c q. (bulb). Prom. b. Spei.
- 2460 *Pelargonium amplissimum* W e n d l. Prom. b. Spei.
- 2461 *adulterinum* L' H é r i t. Prom. b. Spei.
- 2462 *capitatum* A i t. Prom. b. Spei.
- 2463 *crenatum* L i n k. Prom. b. Spei.
- 2464 *crispum* L' H é r i t. Prom. b. Spei.
- 2465 *cucullatum* A i t. Prom. b. Spei.
- 2466 *denticulatum* J a c q. Prom. b. Spei.
- 2467 *discipes* H a w. Prom. b. Spei.
- 2468 *ficifolium* H f f m g g. Prom. b. Spei.
- 2469 *formosissimum* P e r s. Prom. b. Spei.
- 2470 *graveolens* L' H é r i t. Prom. b. Spei.
- 2471 *Heritieri* S w e e t. Prom. b. Spei.



- 2472 *Pelargonium hybridum*  
(S o l a n d). A i t. Prom.  
b. Spei.
- 2473 *inquinans* A i t. (pl. var).  
Prom. b. Spei.
- 2474 *lobatum* W i l l d. Prom. b.  
Spei.
- 2475 *malvaefolium* J a c q. Prom.  
b. Spei.
- 2476 *multibracteatum* H o c h s t.  
Abyss.
- 2477 *papilionaceum* A i t. Prom.  
b. Spei.
- 2478 *peltatum* A i t. Prom. b.  
Spei.
- 2479 *quercifolium* L ' H è r i t.  
Prom. b. Spel.
- 2480 *Radula* L ' H è r i t. Prom. b.  
Spei.
- 2481 —var. *roseum* (R. B r.).
- 2482 *scandens* E b r h. Prom. b.  
Spei.
- 2483 *Skellii* H f f m g g. Prom. b.  
Spei.
- 2484 *tabulare* L ' H e r i t. Prom.  
b. Spei.
- 2485 *ternatum* J a c q. Prom. b.  
Spei.
- 2486 *tetragonum* L ' H è r i t.  
Prom. b. Spei.
- 2487 *tomentosum* J a c q. Prom.  
b. Spei.
- 2488 *villosum* S w e e t. Hab ?
- 2489 *vitifolium* L ' H è r i t. Prom.  
b. Spei.
- 2490 *zonale* L ' H è r i t. (pl. var).  
Prom. b. Spei.
- 2491 *Tropaeolum majus* L i n n.  
Peruvia.
- 2492 *lobbianum* H o r t. V e i t -  
c h. Nova Granata.
- 2493 *peregrinum* L i n n. N.  
Granat.

### Globulariaceae.

- 2494 *Globularia Alypum* L i n n.  
Reg. medit.
- 2495 *salicina* L i n n. Ins. Ma-  
deira.

### Hamamelidaceae.

- 2496 *Parrotia persica* C. A. M e y.  
Persia, Reg. Cauc.

### Hydrophyllaceae.

- 2497 *Nemophila insignis* B e n t h.  
California.
- 2498 *maculata* B e n t h. Cali-  
fornia.
- 2499 *Mentziesii* H o o k. et A r n.  
America bor. occ.
- 2500 *Phacelia circinata* J a c q.  
Am. bor. occ., Chili.
- 2501 *congesta* H o o k. Texas.
- 2502 *divaricata* A. G r a y. Ca-  
lifornia.
- 2503 *Purshii* B u c k l. America  
bor.
- 2504 *tanacetifolia* B e n t h. Ca-  
lifornia.
- 2505 *tenuifolia* H a r v. Califor-  
nia.
- 2506 *Whitlavia* A. G r a y. Cali-  
fornia.



2507 *Wigandia caracasana* H. B.  
et K. Mexico, Vene-  
zuela.

**Hypericaceae.**

- 2508 *Hypericum androsaemum*  
L i n n . Europa, Asia  
min.
- 2509 *canadense* L i n n . Amer.  
bor.
- 2510 *elatum* A i t . Am. bor.
- 2511 *hircinum* L i n n . Reg. me-  
dit.
- 2512 *hirsutum* L i n n . Europa,  
Asia bor.
- 2513 *orientale* L i n n . Asia mi-  
nor.
- 2514 *perfoliatum* L i n n . Italia,  
Graecia, As. min.
- 2515 *\*perforatum* L i n n . Euro-  
pa, As. et Am. bor.
- 2516 *tomentosum* L i n n . Reg.  
medit.

**Ilicinaceae.**

- 2517 *Ilex Aquifolium* L i n n . Eu-  
ropa, Asia occ.
- 2518 —var. fol. variegatis H o r t .

**Illecebraceae.**

2519 *Herniaria latifolia* L a p . Mont.  
Pyren.

2520 *Herniaria pyrenaica* J . G a y .  
Mont. Pyren.

2521 *Paronychia \*argentea* L a m .  
Reg. medit.

2522 *Pollichia campestris* A i t . A -  
frica austr.

**Juglandaceae.**

- 3523 *Carya olivaeformis* N u t t .  
Am. bor.
- 2524 *Juglans nigra* L i n n . Am.  
bor.
- 2525 *regia* L i n n . As. occ., Hi-  
mal.
- 2526 *Pterocaria caucasica* C . A .  
M e y . Oriens.

**Labiatae.**

- 2527 *Ajuga \*orientalis* L i n n . Si-  
cilia, Oriens.
- 2528 *\*Iva* S c h r e b . Reg. me-  
dit.
- 2529 *\*reptans* L i n n . Europa.
- 2530 *Amethystea coerulea* L i n n .  
Siberia.
- 2531 *Anisochilus distichus* H o r t .
- 2532 *Audibertia stachyoides* B t h .  
California.
- 2533 *Ballota acetabulosa* B e n t h .  
Graecia, As. min.
- 2534 *hirsuta* B e n t h . Hisp., Afr.  
bor.
- 2535 *hispanica* B e n t h . Europa  
austr.
- 2536 *nigra* L i n n . Europa, O-  
riens, Afr. bor.
- 2537 *rupestris* V i s . Dalmat.



- 2538 *Ballota saxatilis* Sieber.  
Syria, Asia min.
- 2539 *Bystropogon punctatus* L'Hér.  
rit. Ins. Medit.
- 2540 *Calamintha Acinos* Clairv.  
Europa, Reg. cauc.
- 2541 *alpina* Lam. Reg. medit.
- 2542 \**Clinopodium* Benth. Reg.  
bor., Oriens.
- 2543 *grandiflora* Moench. Eu-  
ropa.
- 2544 *Nepeta* Sav. Europa, Afr.  
bor., Oriens.
- 2545 *officinalis* Mench. Europa,  
Oriens.
- 2546 *Coleus aromaticus* Benth.  
India or.
- 2547 *barbatus* Benth. Africa  
trop.
- 2548 *hybridus* Hort.
- 2549 *Dictamnus albus* Linn.  
Europa, Asia bor.
- 2550 *Dracocephalum Moldavica*  
Linn. Europa, As. bor.
- 2551 *roseum* Hort.
- 2552 *Elsholtzia cristata* Willd.  
Europa, Asia bor.
- 2553 —var. *Patrini* (Gark.)
- 2554 *Galeopsis pyrenaica* Bartl.  
Europa austr.
- 2555 *Hemigenia purpurea* R. Br.  
Australia.
- 2556 *Horminum pyrenaicum* L.  
Europa austr.
- 2557 *Hyssopus officinalis* Linn.  
var. *albus* Hort. Euro-  
pa, As. temp.
- 2558 *Lallemantia canescens* Fi-  
sch. et Mey. Asia min.,  
Persia.
- 2559 *Lamium* \* *amplexicaule*  
Linn. Europa, Asia  
bor.
- 2560 *pubescens* Sibth. Italia.
- 2561 *Lavandula multifida* Linn.  
Reg. medit. occ.
- 2562 *Spica* Cav. Reg. medit.
- 2563 *vera* DC. Reg. medit.
- 2564 *Leonotis Leonurus* R. Br.  
Prom. b. Spei.
- 2565 *Leonurus Cardiaca* Linn.  
Reg. bor. temp.
- 2566 *marrubiastrum* Linn. Eu-  
ropa, Asia trop.
- 2567 *sibiricus* Linn. Sibiria,  
China.
- 2568 *tataricus* Linn. Asia.  
med.
- 2569 *Leucas martinicensis* R. Br.  
Amphig. trop.
- 2570 *Lophanthus anisatus* Bth.  
Amer. bor. occ.
- 2571 *nepetoides* Bth. America  
bor.
- 2572 *Lycopus* \* *europaeus* Linn.  
Europa, As. bor.
- 2573 —var. *menthaefolius*  
(Mab.). Gallia.
- 2574 *Marrubium astracanicum*  
Jacq. Asia min., Per-  
sia.
- 2575 *supinum* Linn. Europa  
austr.
- 2576 —var. *sericeum* Boiss.
- 2577 *vulgare* Linn. Europa,  
Asia, Africa bor.
- 2578 *Melissa officinalis* Linn.  
Reg. medit., Oriens.
- 2579 *Mentha Pulegium* Linn.  
Europa, Asia, Afr. bor.
- 2580 *rotundifolia* Huds. Europa,  
Asia, Afr. bor.
- 2581 —var. *macrostachya*  
(Ten.).
- 2582 *sylvestris* Linn. Reg. bor.  
temp.
- 2583 *viridis* Linn. Europa, Asia,  
Africa bor.
- 2584 *Micromeria approximata*  
Rchb. Europa medit.
- 2585 \* *graeca* Benth. Ital. me-  
rid., Sicilia, Oriens.
- 2586 \* *juliana* Benth. Reg. me-  
dit. occ.



- 2587 *Monarda bradburiana* Beck.  
America bor.
- 2588 *fistulosa* Linn. America  
bor.
- 2589 *punctata* Linn. America  
bor.
- 2590 *Mosla ocymoides* Buch.  
Ham. China.
- 2591 *Nepeta Cataria* Linn. Eu-  
ropa, Oriens, Himal.
- 2592 *grandiflora* Brst. Reg.  
caucas.
- 2593 *racemosa* Lam. America,  
Persia.
- 2594 *ruderalis* Buch. Ham.  
Europa, Oriens.
- 2595 *ucranica* Linn. Europa  
occ., Asia bor.
- 2596 *Ocimum Basilicum* Linn.  
Asia occ. trop.
- 2597 —var. *bullatum* Hort.
- 2598 —var. *microphyllum* Hort.
- 2599 *campechianum* Mill. Am.  
centr.
- 2600 *gracile* Bth. Africa trop.
- 2601 *graveolens* A. Br. Abys-  
sinia.
- 2602 *micranthum* Willd. Am.  
bor. et austr.
- 2603 *sanctum* Linn. Geront.  
Reg. trop.
- 2604 *viride* Willd. Afr. trop.
- 2605 *Origanum Dictamnus* Linn.  
Ins. Creta.
- 2606 *Majorana* Linn. Europa,  
As. bor.
- 2607 —var. *viride* Willd.
- 2608 *Perilla arguta* Bth. China.
- 2609 *ocymoides* Linn. Ind. or.
- 2610 *Phlomis armeniaca* Will.  
Asia min.
- 2611 *americana* Hort.
- 2612 *chrysophylla* Boiss. Sy-  
ria.
- 2613 *ferruginea* Ten. Italia,  
Graecia.
- 2614 *fruticosa* Linn. Europa  
austr.
- 2615 *Phlomis purpurea* Linn.  
Hisp., Lusit.
- 2616 *viscosa* Poir. Syria.
- 2617 *Physostegia virginiana*  
Benth. America bor.
- 2618 *Plectranthus hadiensis* Sch-  
w f. Abyss.
- 2619 *herbaceus* Schw f. Abyss.
- 2620 *Prasium \*majus* Linn. Reg.  
medit. temp.
- 2621 *Prunella laciniata* Linn.  
Europa, Africa bor., O-  
riens.
- 2622 *\*vulgaris* Linn. Reg.  
temp.
- 2623 *Pycnanthemum lanceolatum*  
P r s h. Am. sept.
- 2624 *Rosmarinus \*officinalis* Linn.  
Reg. medit.
- 2625 *Salvia amarissima* Ortg.  
Mexico.
- 2626 *argentea* Linn. Reg. me-  
dit. austr.
- 2627 *Beckeri* Trautv. Reg.  
cauc.
- 2628 *bracteata* Russel. Asia  
min., Syria.
- 2629 *candidissima* Vahl. Asia  
min.
- 2630 *canariensis* Linn. Ins.  
Canariae.
- 2631 *Candelabrum* Boiss. Hisp.
- 2632 *coccinea* Juss. Am. bor.  
trop.
- 2633 *confertiflora* Pohl. Bra-  
silia.
- 2634 *confusa* Bth. Europa au-  
str.
- 2635 *crassifolia* Desf. Europa  
merid.
- 2636 *cretica* Linn. Hispania,  
Creta.
- 2637 *dumetorum* Andr. Eu-  
ropa bor.
- 2638 *glutinosa* Linn. Europa  
austr., Oriens, Reg. Himal.



- 2639 *Salvia Horminum* L i n n.  
Reg. medit.
- 2640 —var. *bract. albis* H o r t.
- 2641 —var. *bract. roseis* H o r t.
- 2642 —var. *bract. violaceis*  
H o r t.
- 2643 *interrupta* S c h o u s b. Ma-  
rocc.
- 2644 *lamifolia* O t t. et D i e t r.  
Mexico.
- 2645 *lavandulaefolia* V a h l. Eu-  
ropa merid.
- 2646 *leucantha* C a v. Mexico.
- 2647 *lyrata* L i n n. America  
bor.
- 2648 *mellifera* M u e l l. Austr-  
lia.
- 2649 *nilotica* M u r r. Aegypt.
- 2650 *nutans* L i n n. Europa au-  
str. occ.
- 2651 *officinalis* L i n n. Reg.  
medit.
- 2652 *pendula* V a h l. Europa or.
- 2653 *polystachya* O r t e g. Me-  
xico.
- 2654 *pratensis* L i n n. Europa.
- 2655 *Roemeriana* S c h e e l e.  
Mexico.
- 2656 *regeliana* T r a u t v. Asia  
min.
- 2657 *Sclarea* L i n n. Reg. medit.,  
Oriens.
- 2658 *spathacea* M u e l l. Austr-  
lia.
- 2659 *spicata* S c h u l t. Mexico.
- 2660 *splendens* K e r. et G a w l.  
Brasilia.
- 2661 *taraxacifolia* C o s s. et B a l.  
Marocce.
- 2662 *Tenorii* S p r. Reg. medit.
- 2663 *tiliaefolia* V a h l. Mexico.
- 2664 *triloba* L i n n. Europa or.,  
Asia min.
- 2665 \**Verbenaca* L i n n. Europa,  
Oriens.
- 2666 —var. *verbenacoides*  
(B r o t).
- 2667 *viscosa* J a c q. Italia.
- 2668 *Satureja* \* *cuneifolia* T e n.  
Reg. medit.
- 2669 *hortensis* L i n n. Reg. me-  
dit., Oriens.
- 2670 *montana* L i n n. Europa  
austr., Reg. caucas.
- 2671 *Scutellaria albida* L i n n.  
Europa or., Oriens.
- 2672 *altissima* L i n n. Europa  
austr., Reg. caucas.
- 2673 *dependens* M a x i m. Ja-  
ponia.
- 2674 \**peregrina* L i n n. Europa  
austr., Oriens.
- 2675 *Ventenati* L i n n. N o v a  
Gran.
- 2676 *versicolor* N u t t. America  
bor.
- 2677 *Sideritis* \* *romana* L i n n.  
Reg. medit.
- 2678 *Stachys lanata* J a c q. By-  
zanth., Persia, Caucas.
- 2679 *Mialhesii* N o è, Algeria.
- 2680 *recta* L i n n. Europ. austr.,  
Reg. cauc.
- 2681 *subcrenata* V i s. Dalmatia.
- 2682 *sylvatica* L i n n. Europa,  
Himal., As. bor.
- 2683 *taurica* H o r t.
- 2684 *Teucrium Botrys* L i n n. Eu-  
ropa, Africa bor.
- 2685 *Chamaedrys* L i n n. Europa,  
As. bor., Oriens.
- 2686 \**flavum* L i n n. Reg. me-  
dit.
- 2687 \**fruticans* L i n n. Reg. me-  
dit. occ.
- 2688 *lucidum* L i n n. Reg. me-  
dit.
- 2689 *Polium* L i n n. Reg. me-  
dit., Oriens.
- 2690 *Scordium* L i n n. Europa,  
Afr. bor.
- 2691 *Scorodonia* L i n n. Euro-  
pa.



**Lauraceae.**

- 2692 *Laurus nobilis* Linn. Reg. medit.  
 2693 *iteophylla* Borzi.  
 2694 *Lindera lucida* (Blume) H. Pan. Java.  
 2695 *Persea indica* Spr. Ins. Canariarum.

**Leguminosae.**

- ✓ 2696 *Acacia anceps* DC. Australia.  
 2697 *bahiensis* Bth. America trop.  
 2698 *binervata* DC. Australia.  
 2699 *Cathechu* Willd. India or.  
 2700 *Cavenia* Bert. Ind. or.  
 2701 *Cunninghamii* Hook. Australia.  
 2702 *cyanophylla* Lindl. Austr.  
 2703 *Cyplops* Cunn. Australia.  
 2704 *decipiens* B. Br. Australia.  
 2705 *decurrens* Willd. Australia.  
 2706 *dodonaeifolia* Willd. Australia.  
 2707 *elongata* Sieb. Australia.  
 ✓ 2708 *falcata* Willd. Australia.  
 2709 *farnesiana* Willd. Reg. trop.  
 ✓ 2710 *glaucophylla* Steud. Afr. trop.

- 2711 *Acacia heterophylla* Willd. Ins. Mascar.  
 ✓ 2712 *horrida* Willd. Prom. b. Spei.  
 2713 —var. *capensis* (Burch).  
 2714 *linearis* Sims. Australia.  
 2715 *longifolia* Willd. Australia.  
 2716 *Maidenii* Muell. Australia.  
 2717 *Martii* Benth. Brasilia.  
 2718 *melanoxylon* R. Br. Australia.  
 2719 —var. *latifolia* Hort.  
 2720 *neriifolia* Cunn. Australia.  
 2721 —var. *angustifolia*.  
 2722 *notabilis* F. Muell. Australia.  
 2723 *obtusa* Sieber. Austr.  
 2724 *pruinosa* Cunn. Australia.  
 2725 *pycnantha* Benth. Australia.  
 2726 *Riceana* Hemsl. Tasmania.  
 ✓ 2727 *rostellifera* Bth. Australia.  
 2728 *ruvida* Cunn. Australia.  
 2729 *salicina* Lindl. Australia.  
 2730 *saligna* Vendl. Australia.  
 2731 *stenophylla* A. Cunn. Australia.  
 2732 *suaveolens* Willd. Australia.  
 2733 *tenuifolia* P. Muell. Australia.  
 2734 *uncinella* Bth. Australia.  
 2735 *undulata* Willd. Australia.  
 2736 *verticillata* Willd. Australia.



- 2737 *Acacia viarum* A l l e m.  
Brasilia.
- 2738 *Adenocarpus intermedius* D C.  
Europa, Oriens.
- 2739 *Aeschynomene indica* L i n n.  
India or.
- 2740 *Albizzia Julibrissin* D u r a z z.  
Asia, Afr. trop.
- 2741 —var. *speciosa* H o r t.
- 2842 *lophantha* B e n t h. Australia.
- 2743 *neumanniana* H e y n h. Australia.
- 2744 *Amorpha canescens* N u t t.  
Am. sept.
- 2745 *herbacea* W a l t. America  
sept.
- 2746 *Anagyris \*foetida* L i n n.  
Reg. medit., Oriens.
- 2747 *Anthyllis barba-Jovis* L i n n.  
Reg. medit.
- 2748 *tetraphylla* L i n n. Reg.  
medit.
- 2749 *Vulneraria* L i n n. Europa,  
Oriens, Abyss.
- 2750 *Arachis hypogaea* L i n n.  
Reg. trop.
- 2751 *Astragalus abyssinicus*  
S t e u d. Abyssinia.
- 2752 *hamosus* L i n n. Reg.  
medit., Transcauc., Ind.  
ord.
- 2753 *falcatus* L a m. Reg. cauc.  
et Sibiria.
- 2754 *scorpioides* P o u r r. Hisp.
- 2755 *sesameus* L i n n. Reg. med.  
dit.
- 2756 *Baptisia australis* R. B r. Am.  
bor.
- 2757 *Bauhinia montana* H o r t.
- 2758 *porrecta* S w. India occ.
- 2759 *purpurea* L i n n. India or.,  
Burma, China.
- 2760 *Biserrula Pelecinus* L i n n.  
Reg. medit.
- 2761 *Bossiaea microphylla* S m. Au-  
stralia.
- 2762 *Cadia purpurea* F o r s k. A-  
rabia.
- 2763 *Caesalpinia Gilliesii* W a l l.  
Am. austr.
- 2764 *melanocarpa* G r i s b. Reg.  
Argentina.
- 2765 *pulcherrima* S w. Cosmopol.  
trop.
- 2766 *Sappan* L i n n. Asia trop.
- 2767 *tinctoria* D o m b. Nova  
Granata.
- 2768 *Calycotome\*infesta* G u s s.  
Sicilia, Dalm.
- 2769 *Canavallia ensiformis* D C.  
Cosmopol. trop.
- 2770 *Caragana arborescens* L i n n.  
Sibiria.
- 2771 *Chamlagu* L a m. China.
- 2772 *frutescens* M e d i c. Reg.  
caucas
- 2773 *microphylla* L a m. Sibiria  
alt.
- 2774 *Redowskii* D C. Sibiria.
- 2775 *Cassia australis* S i m. Au-  
stralia.
- 2776 *Chamaecrista* L i n n. Reg.  
bor. et austr.
- 2777 *coquimbensis* V o g. Chill.
- 2778 *emarginata* L i n n. Amer.  
trop.
- 2779 *glauca* L a m. Asia trop.,  
Australia.
- 2780 *laevigata* W i l l d. Cosmop.  
trop.
- 2781 *mexicana* J a c q. America  
trop.
- 2782 *nictitans* L i n n. America  
bor. et austr.
- 2783 *obovata* C o l l a d. Geront.  
trop.
- 2784 *polyantha* M o c. et S e s s e  
India occ.
- 2785 *Reinwardtii* H a s s k. Ja-  
va.
- 2786 *Sophera* L i n n. Geront.  
trop.



- 2787 *Centrosema brasilianum*  
Benth. Brasilia.
- 2788 *Ceratonia \*siliqua* Linn.  
Europa austr., Oriens.
- 2789 *Cercis Siliquastrum* Linn.  
Europa, Oriens.
- 2790 *Cicer arietinum* Linn. Eu-  
ropa, Oriens.
- 2791 *Colutea arborescens* Linn.  
Europa, Oriens.
- 2792 *Coronilla emeroides* Boiss.  
Graecia, Asia min.
- 2793 *Emerus* Linn. Europa  
austr.
- 2794 *scorpioides* Koch. Reg.  
medit., Persia.
- 2795 *\*valentina* Linn. Europa  
austr.
- 2796 *varia* Linn. Europa.
- 2797 *viminalis* Salisb. Africa  
bor.
- 2798 *Cylista villosa* Ait. Afr.  
austr.
- 2799 *Cytisus \*aeolicus* Guss.  
Insul. Lipar.
- 2800 *canariensis* Steud. Insul.  
Canariae.
- 2801 *scoparius* Link. Europa,  
Japon.
- 2802 *Dalbergia latifolia* Roxb.  
India orient.
- 2803 *paniculata* Roxb. India  
or.
- 2804 *Dalea Lagopus* Willd. Me-  
xico.
- 2805 *Desmanthus brachylobus*  
Benth. Austr.
- 2806 *virgatus* Willd. India  
occ.
- 2807 *Desmodium canadense* DC.  
Am. bor.
- 2808 *incanum* DC. India occ.
- 2809 *marilandicum* Brott. A-  
merica bor.
- 2810 *podocarpum* DC. Reg. Hi-  
mal., China.
- 2811 *Scalpe* DC. Asia et Africa  
bor.
- 2812 *Desmodium viridiflorum*  
Beck. America bor.
- 2813 *Dolichos angustifolius* Eckl.  
et Zeyh. Africa aust.
- 2814 *Lablab* Linn. Reg.  
trop.
- 2815 *Dorycnium latifolium* Willd.  
Graecia, Asia minor.
- 2816 *rectum* Ser. Reg. me-  
dit.
- 2817 *Dumasia truncata* Sieb. et  
Zucc. Japonia.
- 2818 *Erythrina Crista-galli* Linn.  
Brasilia.
- 2819 —var. *laurifolia* H. Pan.
- 2820 —var. *speciosa* H. Pan.
- 2821 *insignis* Tod. Hort. Pan.
- 2822 *viarum* Tod. Hort. Pan.
- 2823 —var.  *picta* Tod.
- 2824 *Galega officinalis* Linn. Eu-  
ropa, Asia occ.
- 2825 *Genista \*ephedroides* DC.  
Sardinia, Sicilia.
- 2826 *ferox* Poir. Africa bor.
- 2827 *florida* Linn. Reg. medit.  
occ.
- 2828 *monosperma* Lam. Reg.  
medit. occ.
- 2829 *Gleditschia caspica* Desf.  
Reg. caspica.
- 2830 *triacanthos* Linn. America  
bor.
- 2831 *Glycine Soja* Sieb. et Zucc.  
Asia trop.
- 2832 *Glycyrrhiza echinata* Linn.  
Europa austr., Oriens.
- 2833 *Gompholobium grandiflorum*  
Sm. Australia.
- 2834 *Halimodendron argenteum*  
Fisch. Reg. cauc., Per-  
sia, As. bor.
- 2835 *Hedysarum \*coronarium*  
Linn. Italia.
- 2836 *Hippocrepis unisiliquosa*  
Linn. Reg. medit.



- 2837 *Hymenocarpus* \* *circinnata* S a v i. Sicilia, Ital. cont., His p., etc.
- 2838 *Laburnum anagyroides* M e d i c. Europa.
- 2839 *Lathyrus Aphaca* L i n n. Europa, Oriens.
- 2840 *Cicera* L i n n. Europa, Oriens.
- 2841 *Clymenum* L i n n. Reg. medit.
- 2842 *latifolius* L i n n. Europa.
- 2843 —var. *albiflorus*.
- 2844 *magellanicus* L a m . Reg. magell.
- 2845 *Nissolia* L i n n. Oriens.
- 2846 *Ochrus* L i n n. Reg. medit.
- 2847 *odoratus* L i n n. Italia.
- 2848 —var. *albiflorus*.
- 2849 *polyanthus* B o i s s. et B l a n k. Syria, Oriens.
- 2850 *sativus* L i n n. Am. bor., Asia.
- 2851 *sphaericus* R e t z. Europa austr.
- 2852 *sylvestris* L i n n. Europa.
- 2853 *tingitanus* L i n n. Reg. medit. occ.
- 2854 *vernus* B e r n h. Europa.
- 2855 *Lespedeza eriocarpa* D C., Reg. Himal.
- 2856 *juncea* P e r s. Reg. Himal. Asia bor.
- 2857 *macrocarpa* B u n g e. China.
- 2858 *tricarpa* P e r s. Sibiria.
- 2859 *Leucaena glauca* B e n t h. Reg. trop.
- 2860 *Lotus americanus* V e l l. Peruvia, Brasilia.
- 2861 *corniculatus* L i n n. Geront. temp., Australia.
- 2862 *coronillaefolius* W e b b. Ins. Cab. Virid.
- 2863 *Lotus cytisoides* L i n n. Europa austr., Africa bor.
- 2864 *macranthus* L o w e. Insul. Madeir.
- 2865 *ornithopodioides* L i n n. Reg. medit.
- 2866 *parviflorus* D e s f. Reg. medit.
- 2867 *Requieni* M a u r i. Italia.
- 2868 *uliginosus* S c h k u h r. Reg. medit.
- 2869 *Lupinus* \* *albus* L i n n. Europa austr.
- 2870 \* *digitatus* F o r s k. (L. *Consentini* G u s s.), Sicilia.
- 2871 *hirsutus* L i n n. Reg. medit.
- 2872 *Lysiloma latisiliqua* B t h. Amer. bor., India occ.
- 2873 *Medicago agrestis* T e n. Europa.
- 2874 \* *arborea* L i n n. Italia, Graecia.
- 2875 *carstiensis* W u l f. Carinthia.
- 2876 *denticulata* W i l l d. Geront. Reg. temp. et bor.
- 2877 *disciformis* D C. Europa austr., Asia min.
- 2878 *glutinosa* B b r s t. Caucas.
- 2879 \* *Helix* W i l l d. Reg. medit.
- 2880 *hispida* G a e r t n. Europa austr.
- 2881 *laciniata* M i l l. Reg. medit.
- 2882 *langeana* T o d. Europa.
- 2883 *lappacea* D e s r. Reg. medit.
- 2884 *lupulina* L i n n. Geront. trop.
- 2885 *maculata* W i l l d. Europa.
- 2886 *minima* L i n n. var. *pulchella* T o d. Europa.



- 2887 *Medicago orbicularis* A l l.  
Reg. medit., Abyssinia.
- 2888 *polycarpa* S c h u r. Euro-  
pa.
- 2889 *rigidula* D e s r. Europa.
- 2890 *rugosa* D e s r. Europa.
- 2891 *sativa* L i n n. Europa, O-  
riens.
- 2892 *scutellata* M i l l. Reg.  
medit.
- 2893 *sphaerocarpa* B e r t. Eur.
- 2894 *tornata* M i l l. Europa au-  
stralis.
- 2895 —var. *minor* H o r t.
- 2896 \**truncatula* G a e r t n. Eu-  
ropa.
- 2897 —var. *murex* W i l l d.
- 2898 —var. *tribuloides* D e s r.
- 2899 *tuberculata* W i l l d. Reg.  
medit.
- 2900 *Melilotus alba* D e s r. Euro-  
pa, Asia.
- 2901 *gracilis* D C. Reg. medit.  
Asia min.
- 2902 *indica* A l l. Europa, Asia  
bor.
- 2903 *italica* L a m. Reg. me-  
dit.
- 2904 \**messanensis* A l l. Reg. me-  
dit.
- 2905 *suicata* D e s f. Reg. me-  
dit.
- 2906 *Mimosa acanthocarpa* P o i r.  
Mexico.
- 2907 *exasperata* S p g. Reg.  
Argentina.
- 2908 *glomerata* F o r s k. Ara-  
bia.
- 2909 *pudica* L i n n. Brasilia.
- 2910 *Spegazzini* P i r. Argen-  
tina.
- 2911 *Onobrychis Caput-Galli* L a m.  
Reg. medit., et Cau-  
cas.
- 2912 *viciaefolia* S e o p. Europa,  
Asia or. et bor.
- 2913 *Ononis breviflora* D C. Reg.  
medit.
- 2914 *hircina* J a c q. Europ., Amer.  
bor.
- 2915 \**pendula* D e s f. Reg. medit.
- 2916 *Ornithopus sativus* B r o t.  
Hispan.
- 2917 *Pachyrhizus tuberosus*  
S p r e n g. India occ.
- 2918 *Pitteria ramentacea* P r e s l.  
Dalmatia.
- 2919 *Phaseolus Caracalla* L i n n.  
Reg. trop.
- 2920 *aconitifolius* J a c q. Ara-  
bia.
- 2921 *coccineus* L i n n. Mexi-  
co.
- 2922 *derasus* S c h r a n k. Brasi-  
lia.
- 2923 *gonospermus* S a v i, Reg.  
trop.
- 2924 —var. *oryzoides*.
- 2925 *helvolus* L i n n. America  
bor.
- 2926 *multiflorus* W i l l d. Me-  
xico.
- 2927 *Mungo* L i n n. Reg. trop.
- 2928 *Ricciardianus* T e n. Hab?
- 2929 *vulgaris* L i n n. (pl. var.)  
Cultus.
- 2930 *Piptadenia patens* B t h.  
Nicarag.
- 2931 *Pisum elatius* B i e b. Reg.  
medit., Oriens.
- 2932 *Pithecolobium pruinatum*  
B e n t h. Australia.
- 2933 *Prosopis juliflora* D C. Am.  
trop.
- 2934 *Nandubya* L o r e n t z. Reg.  
Argent.
- 2935 *Psoralea bituminosa* L i n n.  
Reg. medit., Arabia.
- 2936 *involuta* T h b g. Prom.  
b. Spei.
- 2937 *Onobrychis Nutt.* Amer.  
bor.



- 2938 *Pueraria thunbergiana*  
B e n t h, China, Japon.
- 2939 *Rhynchosia Caribaea* D C.  
Am. bor., Ind. occ., Afr.  
trop.
- 2940 *lineata* B e n t h. Brasilia.
- 2941 *minima* D C. Cosmop. trop.  
et subtrop.
- 2942 *phaseoloides* D C. America  
bor.
- 2943 *pubescens* D C. Abyssinia.
- 2944 *Robinia Pseudacacia* L i n n.  
(pl. var.) Am. bor.
- 2945 *macrophylla* S p r e n g.  
Bras.
- 2946 *Schotia latifolia* J a c q. Prom.  
b. Spei.
- 2947 *Scorpiurus\*subvillosa* L i n n.  
Reg. medit.
- 2948 *Securigera Coronilla* D C.  
Europa austr.
- 2949 *Sophora japonica* L i n n. Ja-  
ponia, China.
- 2950 *secundiflora* L a g . Me-  
xico.
- 2951 —var. fl. lilacinis H o r t.
- 2952 *tomentosa* L i n n. Reg. ca-  
lid.
- 2953 *Spartium \*junceum* L i n n.  
Geront. Reg. temp.
- 2954 *Sutherlandia frutescens* R.  
Br. Afr. austr.
- 2955 *Swainsonia coronillaefolia*  
S a l i s b. Australia.
- 2956 *greyana* L i n d l. Austra-  
lia.
- 2957 *lessertiaefolia* D C. Austra-  
lia.
- 2958 *Tamarindus indica* L i n n.  
Afr. trop. et Asia.
- 2959 *Thermopsis caroliniana* M.  
A. C u r t. Am. bor.
- 2960 *Tipuana speciosa* B e n t h.  
America austr.
- 2961 *Trifolium agrarium* L i n n.  
Europa, Afr. bor.

- 2962 *Trifolium angustifolium*  
L i n n. Reg. medit., O-  
riens.
- 2963 *arvense* L i n n. Europa,  
Asia et Africa bor., O-  
riens.
- 2964 *\*Cherleri* L i n n. Reg. me-  
dit.
- 2965 *elegans* S a v i. Reg. me-  
dit., Asia min., Africa  
bor.
- 2966 *fragiferum* L i n n. Europa,  
Oriens.
- 2967 *glomeratum* L i n n. Reg.  
medit., Afr. bor.
- 2968 *incarnatum* L i n n. Europa  
austr.
- 2969 *Lagrangei* B o i s s. Archip.  
graec., Graecia.
- 2970 *michelianum* S a v. Europa  
austr.
- 2971 *\*nigrescens* V i v. Europa  
merid.
- 2972 *panormitanum* P r e s l. Reg.  
medit.
- 2973 *\*pratense* L i n n. Asia.  
temp.
- 2974 *procumbens* L i n n. Europa,  
Asia bor.
- 2975 *repens* L i n n. Geront. bor.  
temp.
- 2976 *\*resupinatum* L i n n. Eu-  
ropa occ., Reg. medit.
- 2977 *scabrum* L i n n. Reg. me-  
dit.
- 2978 *speciosum* W i l l d. Sicilia,  
Graecia, Oriens.
- 2979 *\*stellatum* L i n n. Reg.  
medit., Oriens.
- 2980 *subterraneum* L i n n. Reg.  
medit., Oriens.
- 2981 *tomentosum* L i n n. Reg.  
medit.
- 2982 *Trigonella brachycarpa* M o-  
r i s. Oriens.
- 2983 *Balansae* B. et R. Graecia,  
Asia min.



- 2984 *Trigonella coerulea* S e r. Europa or., Reg. caucas.  
 2985 *corniculata* L i n n. Europa austr., As. min.  
 2986 *Foenum-graecum* L i n n. Europa, Oriens.  
 2987 *monspeliaca* L i n n. Reg. medit.  
 2988 *Uraria Lagopus* D C . Reg. Himal.  
 2989 *Vicia atropurpurea* D e s f. Algeria.  
 2990 *ciliaris* S b t. et S m. Asia minor.  
 2991 *dumetorum* L i n n. Europa, Sibiria.  
 2992 *globosa* R e t z. Hab ?  
 2993 *hirsuta* S. F. G r a y. Europa, Asia et Afr. bor.  
 2994 *hirsutissima* C y r. Italia.  
 2995 *hybrida* L i n n. Europa,\* Syria, Afr. bor.  
 2996 *lutea* L i n n. Reg. medit., Oriens.  
 2997 *macrocarpa* B e r t. Europa austr.  
 2998 *maculata* P o m e r. Algeria.  
 2999 *monanthos* D e s f. Reg. medit., Oriens.  
 3000 *narbonensis* L i n n. Reg. medit.  
 3001 —var. *serratifolia* J a c q.  
 3002 *nissoliana* L i n n. Europa.  
 3003 *Pseudocracca* B e r t o l. Italia.  
 3004 \**pubescens* L n k. Reg. medit.  
 3005 *sativa* L i n n. Europa, Afr. bor., Oriens.  
 3006 —*a. amphicarpa* D o r t h e s.  
 3007 —*b. Bobartii* F o r s t.  
 3008 —*c. cordata* W l f.  
 3009 —*d. ferruginea* B e s s.  
 3010 —*e. segetalis* T h u i l l.  
 3011 *unijuga* A. B r. Sibiria.  
 3012 *varia* H o s t. Europa, Oriens, Afr. bor.

- 3013 *Vicia variegata* W i l l d. As. min., Persia.  
 3014 *Vigna Catiang* W a l p. Cosmop. trop.  
 3015 *glabra* S a v i. Cosmop. trop.  
 3016 *rubra* H o r t.  
 3017 *Viminaria denudata* S m. Australia.  
 3018 *Virgilia aurea* M i c h x. Afr. austr.

**Linaceae.**

- 3019 *Linum alpinum* L i n u. Europa, Afr. bor.  
 3020 *angustifolium* H u d s. Europa, Afr. bor.  
 3021 *austriacum* L i n n. Europa, Oriens.  
 3022 *decumbens* D e s f. Tunisia.  
 3023 *flexuosum* H o r t. Hab ?  
 3024 *gallicum* L i n n. Reg. medit.,  
 3025 *maritimum* L i n n. Reg. medit.  
 3026 *multiflorum* L a m. Hab ?  
 3027 *nervosum* W a l d s t. Eur., Oriens.  
 3028 *perenne* L i n n. Reg. bor. temp.  
 3029 *strictum* L i n n. Reg. medit., Oriens.  
 3030 *tenuifolium* L i n n. Europa, Asia min.  
 3031 *usitatissimum* L i n n. Eur., Oriens.



**Lobeliaceae.**

- 3032 *Lobelia Erinus* L i n n. Prom.  
b. Spei.  
3033 *crassicaulis* H o o k. Hort.  
K e w.  
3034 *laxiflora* H. B. et K. Me-  
xico.  
3035 *syphilitica* L i n n. Prom. b.  
Spei.

**Loganiaceae.**

- 3036 *Buddleja lindleyana* F o r s t.  
China.  
3037 *paniculata* W a l l. Himal.,  
Burma.  
3038 *polystachya* F r e s e n. A-  
byssinia.  
3039 *Chilianthus oleaceus* B u r c h.  
Africa austr.  
3040 *Nicodemia diversifolia* T e n.  
Insul. Mascar.

**Lythriaceae.**

- 3041 *Cuphea lanceolata* A i t. Me-  
xico.  
3042 —var. *Zimapani* E. M o r r.  
3043 *Llavea* L i n d l. Guatima-  
la.  
3044 *procumbens* O r t e g. Cuba.  
3045 *viscosissima* J a c q. Amer.  
bor.

3046 *Lagerströemia indica* L i n n  
Asia trop.

3047 *Lythrum Graefferi* T e n.  
Geront. trop.

3048 \**Salicaria* L i n n. Reg. trop.  
temp., Austral.

3049 *Nesaea myrtifolia* D e s f. Bra-  
silia.

3050 *salicifolia* H. B. et K. Am.  
trop.

**Magnoliaceae.**

3051 *Liriodendron tulipifera* L i n n.  
Am. bor., China.

3052 *Magnolia grandiflora* L i n n.  
(pl. var.) Am. bor.

**Malpighiaceae.**

3054 *Galpimia glauca* C a v. Me-  
xico.

3055 *Hiptage Madablota* G a e r t n.  
Asia trop.

**Malvaceae.**

3056 *Abutilon Avicennae* G a e r t n.  
Geront. trop.

3057 *Dugesii* H o r t.



- 3058 *Abutilon hirtum* D o n. Reg.  
trop.
- 3059 *indicum* S w e e t. Geront.  
trop.
- 3060 *megapotamicum* S t. H i l.  
Amer. trop.
- 3061 *Mitchelli* B t h. Australia.
- 3062 *molle* S w e e t. Peruvia.
- 3063 *mollissimum* S w e e t.  
Peruvia.
- 3064 *permolle* S w e e t. Cuba,  
Florid.
- 3065 *Regnelli* M i q. Brasilia.
- 3066 *semicrenatum* H o r t.
- 3067 *Althaea cannabina* L i n n.  
Europa, Oriens.
- 3068 *rosea* C a v. Oriens.
- 3069 *taurica* D C. Prom. b.  
Spei.
- 3070 *Anoda hastata* C a v. Mexico,  
India occ.
- 3071 *lavateroides* M e d i c. Me-  
xico.
- 3072 *parviflora* C a v. Mexico.
- 3073 *Wrightii* A. G r a y. N. Me-  
xico.
- 3074 *Chorisia insignis* H. B. et K.  
Peruvia.
- 3075 *Gossypium herbaceum* L i n n.  
As. trop.
- 3076 —var. *indicum* L a m.
- 3077 *microcarpum* T o d. Mexico.
- 3078 *wightianum* T o d. Ind. or.
- 3079 *Hibiscus bluinensis* H o r t.
- 3080 *coccineus* W a l t. Amer.  
bor.
- 3081 *esculentus* L i n n. Cosm.  
trop.
- 3082 *heterophyllus* V e n t. Au-  
stralia.
- 3083 *Humboldtii* B a i l l. Mada-  
gasc.
- 3084 *immutabilis* D e h n. Hab?
- 3085 *lilliflorus* C a v. Ins. Ma-  
scar.
- 3086 —var. *Genewii* (B o j.)
- 3087 *Hibiscus Manihot* L i n n.  
Geront. trop.
- 3088 *mexicanus* H o r t.
- 3089 *mutabilis* L i n n. China.
- 2090 —var. *albiflorus*.
- 3091 —var. *fl. pleno*.
- 3092 —var. *venustus* H o r t.
- 3093 *phoenicens* L i n n. Ind. or.
- 3094 *Reevesii* H o r t.
- 3095 *Rosa-sinensis* L i n n. Geront.  
trop.
- 3096 *roseus* T h o r e. Gallia, Hi-  
spania.
- 3097 *rugosus* R o x b. India o-  
rient.
- 3098 *Sabdariffa* L i n n. Geront.  
trop.
- 3099 *syriacus* L i n n. (pl. var.)  
Geront. calid.
- 3100 *tiliaceus* L i n n. Amphig.  
trop.
- 3101 *Trionum* L i n n. Geront.  
trop.
- 3102 *vitifolius* L i n n. Geront.  
trop.
- 3103 *Kosteletzkya hastata* P r e s l.  
Mexico.
- 3104 *Lagunaria Patersoni* D o n.  
Australia.
- 3105 *Lavatera arborea* L i n n. Eu-  
ropa occ., Afr.
- 3106 *mauritanica* D u c h. Afr.  
bor.
- 3107 *Olbia* L i n n. Reg. medit.
- 3108 *thuringiaca* L i n n. Europa  
austr., As. min.
- 3109 *trimestris* L i n n. Reg. me-  
dit.
- 3110 *Malope trifida* C a v. Hisp.,  
Afr. bor.
- 3111 *Malva Alcea* D u r. Europa.
- 3112 *crispa* L i n n. Europa.
- 3113 *parviflora* L i n n. Reg.  
medit., Europa.
- 3114 *rotundifolia* L i n n. Europa,  
As. bor.



- 3115 *Malva silvestris* L i n n. Euro-  
pa, As. temp.  
3116 *Malvastrum capense* G a r c k.  
Afr. austr.  
✓3117 *glossularioides* G a r c k.  
Africa austr.  
✓3118 *virgatum* A. G r a y, Afr.  
austr.  
✓3119 *Malvaviscus mollis* D C. Me-  
xico.  
3120 *Modiola caroliniana* M n c h.  
America bor. occ.  
3121 *multifida* M u c h. Am. bor.  
occ. et austr.  
3122 *Napaea dioica* L i n n. Am.  
bor.  
✓3123 *Palaua malvaefolia* C a v.  
Burma.  
✓3124 *Pavonia coccinea* C a v. Ins.  
S. Doming.  
3125 *hastata* C a v. Brasilia.  
✓3126 —var. *cleistocalyx* F. v.  
M u e l l.  
✓3127 *intermedia* A. S t e u d.  
Brasil.  
✓3128 *praemorsa* C a v. Afr. au-  
str.  
3129 *spinifex* C a v. Amer. au-  
str.  
3130 *Plagianthus betulinus* A.  
C u n n. Nov. Zeland.  
3131 *Sida acuta* B u r m. Amer.  
central.  
✓3132 *intricata* F. M u e l l. Au-  
stralia.  
✓3133 *rhubifolia* L i n n. Amphig.  
trop.  
3134 *triloba* C a v. Africa austra-  
lis.  
✓3135 *virgata* H o o k. Australia.  
✓3136 *Sphaeralcea umbellata* D o n.  
Mexico.

**Meliaceae.**

- ✓3137 *Melia arguta* D C. Molucc.  
3138 *Azadirachta* L i n n. Ind.  
or.  
3139 *Azederach* L i n n. Reg.  
Himal.  
✓3140 —var. *sempervirens*.  
(S w e e t).  
✓3141 *floribunda* C a r r. Hab ?

**Menispermaceae.**

- 3142 *Cocculus Thunbergii* D C.  
Japonia.  
✓3143 *Stephania discolor* S p r e n g.  
Geront. trop.

**Myoporaceae.**

- ✓3144 *Myoporum punctulatum*  
S c h l e c h t. Australia.  
✓3145 *serratum* R. B r. Austra-  
lia.

**Myrsinaceae.**

- ✓3146 *Deherainia smaragdina*  
D e n e. Mexico.  
3147 *Myrsine africana* L i n n. Afr.  
bor. et austr.



**Myrtaceae.**

- 3148 *Callistemon coccineus* F.  
M u e l l. Austral.
- 3149 *fulgens* H o r t.
- 3150 *lanceolatus* S w e e t. Au-  
stralia.
- 3151 *linearis* D C. Australia.
- 3152 *pendulus* R e g e l. Austra-  
lia.
- 3153 *pinifolius* S w e e t. Austra-  
lia.
- 3154 *rigidus* R. B r. Australia.
- 3155 *salignus* S w e e t. Austra-  
lia.
- 3156 *speciosus* D C. Australia.
- 3157 *Eucalyptus amygdalina* L a-  
b i l l. Australia.
- 3158 *citriodora* H o o k. Austra-  
lia.
- 3159 *drepanophylla* F. M u e l l.  
Australia.
- 3160 *globulus* L a b i l l. Au-  
stralia.
- 3161 *hemiphloia* F. M u e l l. Au-  
stralia.
- 3162 *resinifera* S m. Australia.
- 3163 *robusta* S m. Australia.
- 3164 *rostrata* S c h l e c h t. Au-  
stralia.
- 3165 *sieverina* F. M u e l l. Au-  
stralia.
- 3166 *viminalis* S m. Australia.
- 3167 *Zuchmanni* B e i s s. Au-  
stralia.
- 3168 *Eugenia littoralis* P a n c h.  
Nova Caledonia.
- 3169 *supraaxillaris* S p r i n g.  
Brasilia.
- 3170 *Leptospermum laevigatum* F.  
M u e l l. Australia.
- 3171 *Melaleuca armillaris* S m.  
Australia.

- 3172 *Myrtus communis* L i n n.  
Europa austr., Oriens.
- 3173 —var. *baetica* (M i l l).
- 3174 —var. *lusitanica* (W i l l d).
- 3175 —var. *moschata* H o r t.
- 3176 —var. *romana* (H f f m s g).
- 3177 —var. *tarentina* (M i l l).
- 3178 *Pimenta acris* K o s t l. Ind.  
or.
- 3179 *Psidium chinense* L o d d.  
China.
- 3180 *cuneifolium* T e n. Hab ?
- 3181 *Guajava* L i n n. America  
trop.
- 3182 *littorale* R a d d. Brasilia.
- 3183 *montanum* S w. India occ.
- 3184 *Tristania conferta* R. Br. Au-  
stralia.

**Nyctaginaceae.**

- 3185 *Mirabilis dichotoma* L i n n.  
Mexico.
- 3186 *Jalapa* L i n n. (pl. var.)  
Amer. trop.
- 3187 *longiflora* L i n n. Mexi-  
co.
- 3188 *Oxybaphus violaceus* C h o i s.  
Nova Granata.
- 3189 *viscosus* L' H é r i t. Peru-  
via.

**Nymphaeaceae.**

- 3190 *Nelumbium speciosum*  
W i l l. var. *album*  
B e r c h t. America bor.
- 3191 *Nuphar luteum* S i b t h. et  
S m. Reg. bor. temp.



- 3192 *Nymphaea capensis* Th n b g.  
Afr. austr.  
3193 —var. *scutifolia* D C.  
3194 *flavo-virens* L e h m. Hab ?  
3195 *Lotus* L i n n. Asia, Afr.  
trop.  
3196 —var. *dentata* (S e h u m).  
3197 —var. *thermalis* (D C).  
3198 *odorata* (S o l a n d) A i t.  
America bor.  
→ 3199 *stellata* W i l l d. Asia, A-  
frica trop.

**Oleaceae.**

- ↘ 3200 *Villaresia citrifolia* B o r z i.  
Hort. Pan.

**Oleaceae.**

- 3201 *Fontanesia* \* *phillyraeoides*  
L a b i l l. Sicilia, Asia  
min., Syria.  
3202 var. *Fortunei* C a r r.  
3203 *Fraxinus*\**Ornus* L i n n. Reg.  
medit., Oriens.  
3204 *excelsior* L i n n. Europa,  
Asia bor., Oriens.  
↘ 3205 *Jasminum azoricum* L i n n.  
Ins. Fortunatae.  
3206 *capense* T h b g. Prom. b.  
Spei.  
3207 *fruticans* L i n n. Reg. me-  
dit., Oriens.  
3208 *humile* L i n n. Asia trop.  
↘ 3209 *Reevesi* H o r t.  
3210 *simplicifolium* F o r s t. Au-  
stral., Ins. Pacif.  
↘ 3211 *suavissimum* L i n d l. Au-  
stralia.

- 3212 *Jasminum trinerve* W a l l.  
Java.  
3213 *Ligustrum coriaceum* H o r t.  
3214 *foliosum* H o r t.  
3215 *Jbota* S i e b. Japonia.  
3216 *ovalifolium* H s c k. Japo-  
nia.  
3217 —var. *Sieboldii* H o r t.  
3218 *massalongianum* V i s. Hi-  
malaya.  
3219 *Quihoui* C a r r. China.  
3220 *robustum* B l u m e. Ind.  
or.  
3221 *Roxburghii* C l a r k. India  
or.  
3222 *sinense* L o u r. China.  
3223 *vulgare* L i n n. Europa.  
3224 *Wallichii* V i s. Reg. Hi-  
mal.  
↘ 3225 *Notelaea excelsa* W e b b. et  
B e r t. Ins. Canariae.  
↘ 3226 *Olea chrysophylla* L a m. Ins.  
Mascar., Afr. trop.  
↘ 3227 *capensis* L i n n. Africa  
austr.  
3228 *europaea* L i n n. Reg. medit.,  
Oriens.  
↘ 3229 *floribunda* B t h. Ins. So-  
lomon.  
3230 *speciosa* H o r t.  
3231 *Phillyraea angustifolia* L i n n.  
Reg. medit.  
↘ 3232 *latifolia* L i n n. Reg. me-  
dit.  
↘ 3233 \**media* L i n n. Reg. me-  
dit.  
3234 *Syringa vulgaris* L i n n.  
Transsylv.

**Onagraceae.**

- 3235 *Circaea lutetiana* L i n n. Reg.  
bor.



- 3236 *Clarkia pulchella* Pursh. Amer. bor. occ.  
 3237 *elegans* Dougl. Am. bor. occ.  
 3238 *Epilobium abyssinicum* Hort.  
 3239 *hirsutum* Linn. Europa, Asia bor.  
 3240 *lanceolatum* Sebast. et Mauri, Europa.  
 3241 *palustre* Linn. Reg. bor. temp.  
 3242 *Eucharidium concinnum* Fisch. et Mey. California.  
 3243 *grandiflorum* F. et M. California  
 3244 *Gaura biennis* Linn. Amer. bor.  
 3245 *Lindheimeri* Engelm. Texas.  
 3246 *parviflora* Dougl. Amer. bor. occ.  
 3247 *tripetala* Cav. Mexico.  
 3248 *Iussiena longifolia* DC. Brasil.  
 3249 *Lopezia coronata* Andr. Mexico.  
 3250 *Oenothera amoena* Lem. Hab?  
 3251 —var. *rubicunda* Hort.  
 3252 *Berteriaua* Spach. Chili.  
 3253 *biennis* Linn. America bor.  
 3254 *californica* S. Wats. California.  
 3255 *concinna* D. Don. Chili.  
 3256 *densiflora* Lindl. California.  
 3257 *fruticosa* Linn. America bor.  
 3258 *grandiflora* Hook. California.  
 3259 *micrantha* Presl. Chili.  
 3260 *mollissima* Linn. Reg. Argent.  
 3261 *purpurea* Curt. America bor.

- 3262 *Oenothera rosea* Ait. Am. sept., Peruvia.  
 3263 *Sellowii* Link. et Otto. Am. austr.  
 3264 *tetraptera* Cav. Mexico.  
 3265 *viminea* Dougl. California.

*Papaveraceae.*

- 3266 *Argemone barclayana* Penn. Mexico.  
 3267 *mexicana* Linn. America bor., Mexico.  
 3268 *ochroleuca* Sweet. Mexico.  
 3269 *Bocconia cordata* Willd. China, Japonia.  
 3270 *frutescens* Linn. Mexico, Peruvia.  
 3271 *Chelidonium franchetianum*. Hort.  
 3272 *majus* Linn. Europa, As. min.  
 3273 *Eschscholzia californica* Cham. California.  
 3274 *Fumaria agraria* Lag. Reg. medit.  
 3275 \**capreolata* Linn. Europa, Afr. bor.  
 3276 \**officinalis* Linn. Geront. temp.  
 3277 \**parviflora* Lam. Geront. trop.  
 3278 *spicata* Linn. Lusit.  
 3279 *Glaucium flavum* Crantz. Europa, Reg. medit.  
 3280 *Hypecoum grandiflorum* Benth. Reg. medit.  
 3281 *procumbens* Linn. Reg. medit., Arab.



3282 *Papaver Argemone* L i n n .  
Europa, Africa bor.

3283 *dubium* L i n n . Europa.

3284 *Hookeri* B a k e r , Hab ?

3285 \**hybridum* L i n n . Europa,  
Syria, Afr. bor.

3286 *nudicaule* L i n n . Reg. alp.  
et arct.

3287 *orientale* L i n n . Asia min.,  
Persia.

3288 *pinnatifidum* M o r i s . Ital.,  
Sard.

3289 \**Rhoeas* L i n n . Europa,  
Oriens., Afric. bor.

3290 *somniferum* L i n n . Grae-  
cia, Oriens.

3291 *Roemeria refracta* D C .  
Tauria.

### *Passifloraceae.*

3292 *Carica Papaya* L i n n . Am.  
bor.

3293 *Passiflora amabilis* H o o k .  
Brasilia.

3294 *adenopoda* M o c . et S e s s e .  
Mexico.

3295 *coriacea* J u s s . America  
austr.

3296 *edulis* S i m s . Brasilia.

3297 *pulchella* H . B . et K . Ve-  
nezuela.

3298 *suberosa* L i n n . America  
trop.

3299 —var. *peltata* C a v .

3300 —var. *Walkeri* W i g h t .

3301 *triloba* R u i z . et P a v .  
Peruvia.

3302 *Vasconcellosia hastata* C a -  
r u e l . Brasilia.

### *Pedaliaceae.*

3303 *Martynia proboscidea* G l o x .  
Am. bor.

3304 *Sesamum indicum* L i n n . Ind.  
or.

### *Phytolaccaceae.*

3305 *Phytolacca acinosa* R o x b .  
Himal., China.

3306 *bogotensis* H . B . et K . Nova  
Granata.

3307 *dioica* L i n n . Japon.

3308 *octandra* L i n n . Japon.

3309 *Rivina aurantiaca* W a r s z .  
Am. austr. ?

3310 *humilis* L i n n . America  
trop.

3311 —var. *brasiliensis* N o c c a .

3312 —var. *laevis* L i n n .

3313 —var. *purpurascens* S c h -  
r a d .

3314 *tinctoria* H a m . Venezue-  
la.

### *Piperaceae.*

3315 *Houttania cordata* T h u b .  
Reg. Himal., China, Ja-  
pon.

3316 *Peperomia amplexifolia* A .  
D i e t r . Jamaic.

3317 *urocarpa* F i s c h . et M e y .  
Brasil.



- 3318 *Piper Chaba* H u n t e r. Ind. or.,  
Malaya.  
3319 *geniculatum* S w e e t. Ind.  
occ.  
3320 *Saururus cernuus* L i n n. Am.  
bor.

**Pittosporaceae.**

- 3321 *Pittosporum eriocarpum* R o -  
y l e. Reg. Himal.  
3322 *undulatum* V e n t. Austr-  
lia.  
3323 *viridiflorum* S i m s. Prom.  
b. Spei.

**Plantaginaceae.**

- 3324 *Plantago amplexicaulis* C a v.  
Reg. medit., Ind. bor.  
occ.  
3325 *arenaria* W a l d s t. et K i t.  
Europa, Asia min.  
3326 *Coronopus* L i n n. Europa,  
Afr. bor., Australia.  
3327 *crassifolia* F o r s k. Europa.  
3328 *Cynops* L i n n. Europa, Si-  
beria.  
3329 *Lagopus* L i n n. Reg. me-  
dit., Oriens.  
3330 *lanceolata* L i n n. Europa,  
Asia bor.  
3331 *maderensis* D c n e. Ins.  
Madeira.  
3332 *macrorrhiza* P o i r. Reg. me-  
dit.  
3333 *major* L i n n. Europa, Am.  
bor., Asia.  
3334 —var. *purpurea* H o r t.

- 3335 *Plantago patagonica* J a c q.  
Am. bor. et austr.  
3336 *Psyllium* L i n n. Reg. me-  
dit., Oriens., Ind. occ.  
bor.  
3337 *Rugelii* D c n e. America  
bor.  
3338 *serraria* L i n n. Reg. me-  
dit.

**Platanaceae.**

- 3339 *Platanus occidentalis* L i n n.  
Amer. bor.  
3340 —var. *fastigiata* H o r t.  
3341 *orientalis* L i n n. Europa  
austr., Oriens.  
3342 —var. *nepalensis* H o r t.  
3343 —var. *macrophylla* (C r e e).

**Plumbaginaceae.**

- 3344 *Armeria canariensis* B o i s s.  
Asia min.  
3345 *elongata* H o f f m. Euro-  
pa.  
3346 *longearistata* B o i s s. et  
R e u t. Hispania.  
3347 *maritima* W i l l d. Euro-  
pa.  
3348 *plantaginea* W i l l d. Eu-  
ropa.  
3349 *sardoa* S p r. Sard., Cor-  
sica.  
3350 *splendens* B o i s s. Hispa-  
nia.  
3351 *Welwitschii* B o i s s. Hi-  
spania.



- 3352 *Ceratostigma plumbaginoides* B u n g. China.  
 3353 *Plumbago capensis*, T h b g. Prom. b. Spei.  
 3354 —var. *grandiflora* (T e n).  
 3355 *europaea* L i n n. Europa austr., Caucas.  
 3356 *scandens* L i n n. America trop.  
 3357 *zeylanica* L i n n. Geront. trop.  
 3358 *Statice articulata* L o i s e l. Europa austr.  
 3359 *bahamensis* G r i s e b. India occ.  
 3360 *duriuscula* G i r a r d. Gallia austr.  
 3361 *cordata* L i n n. Reg. med. dit.  
 3362 *echinata* H o r t. Hab ?  
 3363 *elata* F i s c h. Sibiria.  
 3364 *fruticans* W e b b. Ins. Canariæ.  
 3365 *Gmelini* W i l l d. Caucasus, Sibiria.  
 3366 *incana* L i n n. Sibiria. Tauria.  
 3367 *latifolia* S m. var. *subpuberula* H o r t. Rossia, Reg. caucas.  
 3368 *Limonium* L i n n. Europa, Am. bor.  
 3369 \**minutiflora* G u s s. Sicilia.  
 3370 *occidentalis* L l o y d. Europa occ.  
 3371 *oleaefolia* S c o p. Reg. med. dit. occ.  
 3372 *ovalifolia* P o i r. Reg. med. dit. occ.  
 3373 *pectinata* A i t. Ins. Canariæ.  
 3374 *psiloclada* B o i s s. Reg. med. dit.  
 3375 *purpurata* L i n n. Africa austr.  
 3376 *sinuata* L i n n. Reg. med. dit.

- 3377 *Statice suffruticosa* L i n n. Cauc.  
 3378 *Suworowii* R e g e l. Asia centr.  
 3379 *Theuni* V i v. Reg. med. dit.  
 3380 *tomentella* B o i s s. Rossia austr.  
 3381 *virgata* W i l l d. Reg. med. dit.  
 3382 *Willdenowii* P o i r. Gall. austr.

**Polemoniaceae.**

- 3383 *Cobaea scandens*. Cav. Mexico.  
 3384 *Collomia coccinea* L e h m. Chili.  
 3385 *grandiflora* D o u g l. Am. bor. occ.  
 3386 *Gilia androsacea* S t e u d. Califor.  
 3387 *achilleaefolia* B t h. California.  
 3388 *californica* B e n t h. California.  
 3389 *capitata* S i m s. America bor.  
 3390 *Chamissoni* F. v. M u e l l. Australia.  
 3391 *ciliata* B t h. Chili.  
 3392 *crassifolia* B e n t h. Chili.  
 3393 *densiflora* B e n t h. California.  
 3394 *grandiflora* A. G r a y. California.  
 3395 *laciniata* R u i t z. et P a v. Peruvia, Chili.  
 3396 *linearis* A. G r a y. California.  
 3397 *liniflora* B e n t h. America bor. occ.  
 3398 *multicaulis* B e n t h. California.



- 3399 *Gilia parviflora* Spreng.  
Amer. bor. occ.
- 3400 *squarrosa* Hook. et Arn.  
Amer. bor. occ.
- 3401 *tenella* Bth. Americ. bor.  
occ.
- 3402 *tricolor* Bth. California.
- 3403 *virgata* Steud. California.
- 3404 *Phlox Drummondii* Hook.  
Texas.
- 3405 *paniculata* Linn. America.  
bor.
- 3406 *Polemonium caeruleum*  
Linn. America bor.  
temp.

**Polygalaceae.**

- 3407 *Polygala brachypoda* Tod.  
Hab ?
- 3408 *butiracea* Heckel.  
Hab ?
- 3409 *myrtifolia* Linn. Prom. b.  
Spei.
- 3410 —var. *angustifolia* Hort.

**Polygonaceae.**

- 3411 *Antigonum leptopus* Hook.  
et Arn. America austr.
- 3412 *Coccoloba laurifolia* Jacq.  
Am. trop.
- 3413 *Emex\*spinosa* Campd. Eu-  
ropa, Africa bor.
- 3414 *Fagopyron esculentum* Mo-  
ench. Europa, Asia  
min.
- 3415 *tataricum* Gaert. Eur.,  
Asia bor.

- 3416 *Muehlenbeckia complexa*  
Meissn. Nova Zelan-  
da.
- 3417 *platyclados* Meissn. Insul.  
Salam.
- 3418 *Polygonum Convolvulus*  
Linn. Reg. bor. temp.
- 3419 *japonicum* Meissn. Jape-  
nia.
- 3420 —var. *fol. variegatis*.
- 3421 *orientale* Linn. Geront.  
trop.
- 3422 *romanum* Jacq. Europa  
austr.
- 3423 *sanguinaria* Remy,  
Chil.
- 3424 *viviparum* Linn. Reg. bor.  
et arct.
- 3425 *Rumex\*Acetosa* Linn. Eu-  
ropa, Asia bor.
- 3426 *Brownii* Campd. Austr-  
lia.
- 3427 *bucephalophorus* Linn.  
Reg. medit.
- 3428 *conglomeratus* Murr. Eu-  
ropa merid., Asia occ.
- 3429 *cordifolius* Hornem. Euro-  
pa, Asia bor.
- 3430 *crispus* Linn. Europa, As.  
bor.
- 3431 *cuneifolius* Campd. Ame-  
rica austr.
- 3432 *orientalis* Bernh. Grae-  
cia, Asia min., Syria.
- 3433 *patientia* Linn. Europa  
austr., Oriens.
- 3434 *pulcher* Linn. Europa,  
Oriens.
- 3435 *scutatus* Linn. Europa,  
Oriens.



**Portulacaceae.**

- 3436 *Calandrinia compressa* Schrad. Chili.  
3437 *longiscapa* Barn. Chili.  
3438 *Portulaca grandiflora* Hook. Brasilia.  
3439 *oleracea* Linn. Reg. calid.  
3440 *pilosa* Linn. Am. bor. et austr.  
3441 *Talinum patens* Willd. Am. trop.  
3442 *purpureum* Fisch. Hab?  
3443 *triangulare* Willd. Am. trop.

**Primulaceae.**

- 3444 *Anagallis arvensis* Linn. Europa, Asia temp.  
3445 —var. *caerulea* Lam.  
3446 —var. *latifolia* Linn.  
3447 *Asterolinon stellatum* Hatfmgg. Lusitania.  
3448 *Cyclamen Coum* Mill. Graecia, Oriens.  
3449 *graecum* Link. Graecia.  
3450 *hederaefolium* Ait. Europa austr.  
3451 *neapolitanum* Ten. Europa.  
3452 *Lysimachia punctata* Linn. China.  
3453 *Primula elatior* Hill. (pl. var.) Europa.  
3454 *sinensis* Sabina. China.  
3455 *Samolus Valerandi* Linn. Reg. trop.

**Proteaceae.**

- 3456 *Grevillea hilliana* F. Muell. Australia.  
3457 *robusta* A. Cunn. Australia.

**Punicaceae.**

- 3458 *Punica Granatum* Linn. Europa austr., Ins. Maurit.  
3459 —var. *nana* Hort.

**Ranunculaceae.**

- 3460 *Adonis\*autumnalis* Linn. Europa, Oriens.  
3461 *vernalis* Linn. Europa, Asia bor.  
3462 *Anemone\*coronaria* Linn. Reg. medit., Oriens.  
3463 *\*hortensis* Linn. Europa, etc.  
3464 *virginiana* Linn. America bor.  
3465 *vitifolia* BuchHam. Reg. Himal.  
3466 *Aquilegia buergeriana* Sieb. et Zucc. Japon.  
3467 *chrysantha* Gray. N. Mexico.  
3468 *flabellata* Sieb. et Zucc. Japon.  
3469 *formosa* Fisch. Califor.  
3470 *Hookeri* Borsas. Amer. bor.  
3471 *lutea* Lam. Hab?



- 3472 *Aquilegia sibirica* D C. Sibiria.
- 3473 *vulgaris* L i n n. Europa, Oriens.
- 3474 —var. *atrata* (K o c h).
- 3475 —var. *nigricans* (B m g).
- 3476 *Clematis aristata* R. B r. Australia.
- 3477 *flammula* L i n n. Reg. med.
- 3478 *glycinoides* D C. Austral.
- 3479 *recta* L i n n. Europa australis.
- 3480 —var. *hispanica* (H i l l).
- 3481 *Viorna* L i n n. Amer. bor.
- 3482 *Vitalba* L i n n. Europa, Afr. bor., Caucasus.
- 3483 *Viticella* L i n n. Europa or., Asia min., Persia.
- 3484 *Delphinium Ajacis* L i n n. (pl. var.). Europa austr.
- 3485 *Consolida* L i n n. Europa, As. bor.
- 3486 *elatum* L i n n. Europa, Reg. Himal.
- 3487 *halteratum* S i b t h. et S m. Reg. med.
- 3488 *orientale* J. G a y. Europa, Oriens.
- 3489 *peregrinum* L i n n. Europa austr., Oriens.
- 3490 *Helleborus foetidus* L i n n. Europa.
- 3491 *niger* L i n n. Europa.
- 3492 *viridis* L i n n. Italia merid.
- 3493 \*—var. *Bocconi* T e n. Sicilia.
- 3494 *Isopyrum fumarioides* L i n n. Europa, Asia bor.
- 3495 *Knowltonia vesicatoria* S m s. Africa austr.
- 3496 *Nigella arvensis* L i n n. Europa, Reg. med., Oriens.
- 3497 *damascena* L i n n. Reg. med.
- 3498 *Nigella hispanica* L i n n. Hispania, Afr. bor.
- 3499 *sativa* L i n n. Reg. med.
- 3500 *Paeonia \*corallina* R e t z. var. *Russi* B i v. Europa merid., As. occ.
- 3501 *Ranunculus asiaticus* L i n n. (pl. var.). Oriens.
- 3502 *bulbosus* L i n n. Europa.
- 3503 *cassubicus* L i n n. Europa, Sibiria.
- 3504 *castellanus* B o i s s. et R e u t. Hispania.
- 3505 *falcatus* L i n n. Europa, Reg. Himal.
- 3506 *illyricus* L i n n. Europa austr., Reg. caucas.
- 3507 *lanuginosus* L i n n. Europa, Reg. caucas.
- 3508 *millefoliatus* V a h l. Reg. med.
- 3509 \**muricatus* L i n n. Europ., Oriens.
- 3510 *palustris* L i n n. Reg. med.
- 3511 *polyanthemos* L i n n. Reg. cauc., Europa, As. min.
- 3512 *repens* L i n n. Reg. bor. temp.
- 3513 *sardous* C r a n t z. Europa, Africa bor., Asia min.
- 3514 *serbicus* V i s. Banat.
- 3515 *Thalictrum angustifolium* L i n n. Europa, Asia minor.
- 3516 *baicalense* T u r c. z. Sibiria baic.
- 3517 *corynellum* D C. America bor.
- 3518 *dioicum* L i n n. America bor.
- 3519 *flexuosum* B e r n h. Europa.
- 3520 *foetidum* L i n n. Europa, Sibiria.
- 3521 *glaucum* D e s f. Europa austr.



- 3522 *Thalictrum majus* D u m. Hab ?
- 3523 minus L i n n. Europa, As. et Afr. bor.
- 3524 nigricans R e h h . Euro- pa.
- 3525 pyrrhocarpum C k o d i. Hab ?
- 3526 Schweiggeri S p r e n g. Eu- ropa.
- 3527 simplex L i n n. Europa, Asia bor.
- 3528 squarrosus S t e p h. Sibiria, China.

**Resedaceae.**

- 3529 *Caylusea canescens* S t. H i l. Afr. bor.
- 3530 *Reseda \*alba* L i n n. Europa, Oriens.
- 3531 lutea L i n n. Europa, O- riens.
- 3532 odorata L i n n. Africa bor.

**Rhamnaceae.**

- 3533 *Discaria aphylla* M e y e n. Peruvia.
- 3534 serratifolia B e n t h. et H o o k. Chili, Patag.
- 3535 *Paliurus aculeatus* L a m. Europa austr., Asia, occ.
- 3536 *Pomaderris apetala* L a b i l l. Australia.
- 3537 subrepanda F. M u e l l. Australia.

- 3538 *Rhamnus Alaternus* L i n n. Reg. medit.
- 3539 alnifolia L' H e r i t. America bor.
- 3540 californica E s c h s c h. Me- xico.
- 3541 carthartica L i n n. Europa, Asia, Afr. bor.
- 3542 dahurica P a l l. Ind. or., As. bor.
- 3543 *Erytroxylum* P a l l. Sibis- ria.
- 2544 *Frangula* L i n n. Europa, Asia et Afr. bor.
- 3545 oleoides L i n n. Reg. me- dit.
- 3546 rupestris S c o p. Europa, Oriens.
- 3547 saxatilis J a c q. Europa au- str.
- 3548 spathulaefolia F. et M. Caucasus.
- 3549 tinctoria W a l d s t. et K i t. Europa or., Asia min.
- 3550 variegata H o r t.
- 3551 *Zizyphus Jujuba* L a m. Ind. or., Malaya.
- 3552 mucronata W i l d. Africa trop. et Amer.
- 3553 sativa G a e r t n. Reg. me- dit., Asia temp.

**Rosaceae.**

- 2554 *Agrimonia Eupatoria* L i n n. Reg. bor. temp.
- 3555 leucantha K z e. Hab ?
- 3556 odorata M i l l. Europa.
- 3557 —var. procera (W a l l r).
- 3558 *Amelanchier canadensis* M e- d i c. Amer. bor., Asia minor.



- 3559 *Cotoneaster bacillaris* W a l l. Reg. Himal.  
 3560 *horizontalis* D e n e. China.  
 3561 *microphylla* W a l l. Reg. Himal.  
 3562 *Crataegus Azarolus* L i n n. Asia min., Persia.  
 3563 *Carrierei* H o r t.  
 3564 *coccinea* L i n n. America bor.  
 3565 *cordata* (S o l a n d) A i t. America bor.  
 → 3566 *crenulata* R o x b. Reg. Himal.  
 3567 *Crus-galli* L i n n. America bor.  
 3568 —var. *splendens* H o r t.  
 3569 —var. *prunifolia* (B o s c).  
 → 3570 *flava* A i t. Am. bor.  
 3571 *mexicana* M o c. et S e s s. Mexico.  
 3572 *nigra* W. et K. Hungh.  
 3573 *ovalis* K i t. Europa.  
 3574 *Oxyacantha* L i n n. (p l. var.) Europa, Asia tem.  
 3575 *pentagyna* W a l d s t. Europa.  
 3576 *Pyracantha* M e d i c. Europa.  
 3577 *sinaica* B o i s s. Arabia, Persia.  
 3578 *stipulosa* S t e u d. Equador.  
 3579 *tanacetifolia* P e r s. Capad.  
 3580 —var. *Heldreichii* (B o i s s).  
 3581 *Eriobothrya japonica* L i n d l. Japon., China.  
 3582 *Exochorda grandiflora* L i n d l. China.  
 3583 *Fragaria indica* A n d r. China.  
 3584 *Geum album* F. G m e l. Am. bor.  
 3585 *Laxmanni* G a e r t n. Sibiria.  
 3586 *Geum macropyllum* W i l l d. Am. bor. occ.  
 3587 *molle* V i s. et P a n c. Serbia.  
 3588 *nivale* L i n n. Reg. bor. temp.  
 3589 *strictum* A i t. Reg. temp. bor.  
 3590 —var. *rugosum* (D e s f).  
 3591 \**urbanum* L i n n. Reg. temp. bor., Austr., Nova Zelanda.  
 ↘ 3592 *Photinia serrulata* L i n d l. Japon., China.  
 3593 *Potentilla aurea* L i n n. Europa.  
 3594 *collina* W i b e l. Europa, Asia min.  
 3595 *Dombeyi* N e s t l. Chili.  
 3596 *hookeriana* L e h m. America bor.  
 3597 *nepalensis* H o o k. Reg. Himal.  
 3568 *norvegica* L i n n. Reg. bor. temp.  
 3599 *reptans* L i n n. Europa, Amer. bor.  
 3600 *Poterium polygamum* W. et K. Europa, Oriens.  
 → 3601 *Prunus armeniaca* L i n n. Reg. cauc.  
 → 3602 *acuminata* H o o k. Reg. Himal.  
 3603 *caroliniana* A i t. America bor.  
 3604 *Cerasus* L i n n. Europa, Oriens.  
 3605 *Chamaecerasus* J a c q. Europa austr., Asia min.  
 3606 *Laurocerasus* L i n n. Oriens.  
 3607 *lusitanica* L i n n. Europa austr.  
 3608 *nepalensis* S t e u d. Reg. Himal.  
 3609 *Padus* L i n n. Europa, Asia bor.



- 3610 *Prunus spinosa* L i n n. Eu-  
ropa, Africa bor., Oriens.  
3611 *Pyrus amygdaliformis* Vill.  
Europa, Asia min.  
3612 *Quillaja Saponaria* Molin.  
Chili.  
3613 *Raphiolepis indica* Lindl.  
China.  
3614 *japonica* Sieb. et Zucc.  
Japon.  
3615 *Rhodotypus kerrioides* Sieb.  
et Zucc. Japonia.  
3616 *Rosa arvensis* Huds. Eu-  
ropa.  
3617 *canina* L i n n. Europa, As.  
temp.  
3618 —var. *leucantha* (Loiss).  
3619 *damascena* Mill. Oriens.  
3620 *ferox* Bieb. Asia min., Per-  
sia.  
3621 *gallica* L i n n. Europa, Reg.  
caucas.  
3622 *indica* L i n n. (pl. var.)  
Ind. or., China.  
3623 *mollissima* Willd. Euro-  
pa.  
3624 *nemoralis* Auct. Europa,  
Asia min.  
3625 *multiflora* Tubg. Japon.,  
China.  
3626 *sempervirens* L i n n. Eur.,  
Oriens., Ind. or.  
3627 *spinosissima* L i n n. Europa,  
As. min.  
3628 *Spiraea cantoniensis* Lour.  
China.  
3629 *Filipendula* L i n n. Europa,  
As. bor.  
3630 *japonica* L i n n. Japonia.  
3631 *media* F. Schm. Asia  
bor.  
3632 *mollis* C. Koch. et Bou-  
chè. Sibiria.  
3633 *multiflora* Zabel. Hab?  
3634 *ovata* Van. Houtt.  
3635 *sorbifolia* L i n n. Reg. Hi-  
mal.

- 3636 *Spiraea trilobata* L i n n. Si-  
beria, China.  
3637 *Vanhouttei* Zabel. Hybrid.  
hort.

**Rubiaceae.**

- 3638 *Asperula ciliata* Rochel.  
Banatt.  
3639 *cynanchica* L i n n. Europa,  
Asia min.  
3640 *setosa* Jaub. et Spach.  
Syria, Persia.  
3641 *Coffea arabica* L i n n. Arabia  
et Afr. trop.  
3642 *Cephalantes occidentalis*  
L i n n. America bor.,  
Mexico.  
3643 *Coprosma Baueri* Endl. Ins.  
Norfolk., N. Zeland.  
3644 *Crucianella angustifolia*  
L i n n. Europa, Asia  
min.  
3645 *maritima* L i n n. Reg.  
medit.  
3646 *Garlium* \* Apaine L i n n.  
Reg. bor. temp. et Ma-  
gel.  
3647 *cinereum* All. Europa  
austr.  
3648 *floribundum* Sibth. et  
Sm. Graecia, Asia min.  
3649 *Mollugo* L i n n. Europa, A-  
sia temp.  
3650 *murale* All. Reg. medit.  
3651 *parisiense* L i n n. Europa,  
Oriens.  
3652 *purpureum* L i n n. Europa  
austr.  
3653 *ruboides* L i n n. Europa,  
Asia bor.  
3654 *saccharatum* All. Reg. me-  
dit.



- 3655 *Galium tricornes* Stokes.  
Europa, Oriens.
- 3656 *umbrosum* Soland. Nova  
Zeland.
- 3657 *vernum* Linn. Europa,  
Asia temp.
- 3658 *verticillatum* Dant. Eu-  
ropa austr., Oriens.
- 3659 *Hamelia patens* Jacq. Am.  
trop.
- 3660 *Morinda bracteata* Hort.  
Hab?
- 3661 *Pavetta indica* Linn. Asia,  
Australia trop.
- 3662 *Pentas carnea* Bth. Africa  
trop.
- 3663 *lanceolata* Hort.
- 3664 *Rondeletia amoena* Hemsl.  
Mexico.
- 3665 *latifolia* Oerst. America  
centr.
- 3666 *Roezlii* Hemsl. Guate-  
mala.
- 3667 *Rubia Olivieri* Rich. Ins.  
Scio.
- 3668 *\*peregrina* Linn. Europa,  
Reg. mediterr.
- 3669 *tinctoria* Linn. Europa,  
austr., Oriens.
- 3670 *Sherardia arvensis* Linn.  
Europa.
- 3671 *Spermacace senuior* Linn.  
America trop.
- 3672 *Vaillantia \* muralis* Linn.  
Europa austr.

**Rutaceae.**

- 3673 *Citrus Aurantium* Linn. As.  
trop.
- 3674 —var. *angustifolia* R. et  
Pav.
- 3675 —var. *canaliculata* Sav.
- 3676 —var. *communis* Sav.

- 3677 *Citrus Aurantium* Linn.  
var. *dulcis* Sav.
- 3678 —var. *ellyptica* Risso.
- 3679 —var. *limetitaeformis*  
Riccob.
- 3680 —var. *melitensis* R. et P.
- 3681 —var. *mutabilis* R. et P.
- 3682 —var. *nicaensis* R. et P.
- 3683 —var. *oblonga* R. et P.
- 3684 —var. *pyriformis* R. et P.
- 3685 —var. *sigillata* R. et P.
- 3686 —var. *torulosa* R. et P.
- 3687 *Bigaradia* Loisel. Eur.,  
austr.
- 3688 —var. *Alphonsi* Riccob.
- 3689 —var. *Consolei* Riccob.
- 3690 —var. *crispatocarpa* Ricc.
- 3691 —var. *crispifolia* R. et P.
- 3692 —var. *dulcis* R. et P.
- 3693 —var. *iteophylla* Riccob.
- 3694 —var. *listata* Riccob.
- 3695 —var. *fasciata* R. et P.
- 3696 —var. *foetifera* R. et P.
- 3697 —var. *myrtifolia* R. et P.
- 3698 —var. *salicifolia* R. et B.
- 3699 *Decumana* Loisel. Asia  
trop.
- 3700 —var. *Borzii* Riccob.
- 3701 —var. *maxima* Riccob.
- 3702 —var. *Pompelmos* R. et P.
- 3703 *deliciosa* Ten. China?
- 3704 *Hystrix* DC. Ind. or., Ma-  
laya.
- 3705 *Limonum* Risso. As. trop.
- 3706 —var. *aurantiaca* Sav.
- 3707 —var. *bimammillata* Riss.
- 3708 —var. *Cajetana* Risso.
- 3709 —var. *calabricum* Riss.
- 3710 —var. *canaliculata* Risso.
- 3711 —var. *dulcis* Presl.
- 3712 —var. *ellyptica* Riccob.
- 3713 —var. *pusilla* Risso.
- 3714 —var. *striata* Risso.
- 3715 —var. *semperflorens* Ricc.
- 3716 —var. *Terraccianii* Ricc.
- 3717 —var. *vulgaris* R. et P.



**Sapindaceae.**

- 3718 *Citrus Medica* L i n n. var. florentina R i s s o. Asia merid.
- 3719 trifoliata L i n n. Japon.
- 3720 *Clausena excavata* B u r m. Ind. or., Malaya.
- 3721 *Glycosmis trifoliata* S p r. Java.
- 3722 *Melicope ternata* F o r s t. Nova Zelanda.
- 3723 *Murraya exotica* L i n n. Asia, Austr. trop.
- 3724 *Ptelea trifoliata* L i n n. Am. bor.
- 3725 -- var. mollis (M. A.)
- 3726 *Ruta\*chalepensis* L i n n. Reg. medit.
- 3727 graveolens L i n n. Europa.
- 3728 *Tribulus\*terrestris* L i n n. Amphig. trop.
- 3729 *Zanthoxylon alatum* S t e u d. Prom. b. Spai.
- 3730 americanum M i l l. Am. sept.
- 3731 Bungei P l a n c h. China.
- 3732 pterota H. B. et K. India occ.

**Salicaceae.**

- 3733 *Populus alba* L i n n. Europa, As. bor.
- 3734 *Salix\*pedicellata* D e s f. Reg. bor. occ.

**Santalaceae.**

- 3735 *Quinchamalium majus* B r o g n. Reg. Argent.

- 3736 *Acer campestre* L i n n. Oriens.
- 3737 creticum L i n n. Oriens.
- 3738 -- var. obtusifolium (S i b t h. et S m).
- 3739 Hookeri M i c q. Oriens.
- 3740 italum L a u t h. Europa, Oriens.
- 3741 -- var. neapolitanum T e n. Italia merid.
- 3742 -- var. typicum H o r t.
- 3743 macrophyllum P u r s c h. Amer. bor.
- 3744 monspessulanum L i n n. Europa austr.
- 3745 oblongum W a l l. Himal.
- 3746 palmatum T h n b g. Japon.
- 3747 pseudo-Platanus L i n n. Europa, Oriens.
- 3748 -- var. purpureum H o r t.
- 3749 tataricum L i n n. Oriens.
- 3750 trifidum H o o k. et H a r n. China.
- 3751 villosum W a l l. Himal.
- 3752 *Aesculus glabra* W i l l d. Am. bor.
- 3753 *Cardiospermum coluteoides* H. B. et K. America austr.
- 3754 *Halicacabum* L i n n. Reg. trop.
- 3755 hirsutum W i l l d. Afric. occ.
- 3756 *Dodonaea triquetra* W e n d l. Australia.
- 3757 viscosa J a c q. Cosmop. trop. et subtrop.



3758 *Koelreuteria paniculata* L a x m. China.

3759 *Melianthus comosus* V a h l. Africa austr.

3760 *Negundo aceroides* M u c h. Amer. bor.

3761 —var. fol. variegatis H o r t.

3762 *californicum* T o r r. et G r a y. America bor. occ.

→ 3763 *Sapiindus monatensis* S h u t t l e w. Am. bor.

3764 *Mukorossi* G a e r t n. Asia trop.

3765 —var. *carinatum* R a d l k o f.

3766 *Staphylea trifolia* L i n n. Am. bor.

→ 3767 *Ungnadia speciosa* E n d l. Texas.

### **Sapotaceae.**

→ 3768 *Bumelia lycioides* W i l l d. Am. bor.

→ 3769 *teuax* W i l l d. Madagasc.

3770 *Chrysophyllum Cainito* L i n n. India occ.

### **Saxifragaceae.**

3771 *Brexia madagascariensis* T h o u. Madagasc.

3772 *Deutzia scabra* T h b g. Japonia.

3773 *Heuchera hispida* P u r s h. Am. bor.

3774 *Hydrangea hortensis* S i e b. Asia or.

3775 *quercifolia* B a r t r a m. Am. bor.

3776 *serrata* S e r. Japonia.

3777 *Philadelphus coronarius* L i n n. Europa austr.

3778 —var. *nanus* M i l l.

3779 —var. *verrucosus* S c h r a d.

3780 —var. *Zeyeri* S c h r a d.

3781 *gordonianus* L i n d l. California.

3782 —var. *cordifolius* L a n g e.

3783 *grandiflorus* W i l l d. Am. bor.

3784 *hirsutus* N u t t. Am. bor.

3785 *Lewisii* P u r s h. America bor.

3786 *Ribes aureum* P u r s h. Am. bor. occ.

3787 *americanum* M i l l. Amer. bor.

3788 *divaricatum* D o u g l. Am. bor. oce.

3789 *oxyacanthoides* L i n n. Am. bor.

→ 3790 *Saxifraga crassifolia* L i n n. Sibiria.

3791 *sarmentosa* L i n n. China, Japonia.

### **Scrophulariaceae.**

3792 *Alonsoa Warscewiczii* R g l. Peruvia.

3793 *Antirrhinum glutinosum* B o i s s. et R e u t. Hisp.

3794 \* *majus* L i n n. Reg. med.

3795 —var. *montevidense* H o r t.

3796 *hispanicum* C h a v. Hispania.



- 3797 *Antirrhinum* \* *Orontium*  
L i n n. Europa, As. min.,  
3798 \**siculum* M i l l. Sicilia.  
3799 *Bartsia*\**Trixago* L i n n. Eu-  
ropa, Afr. bor.  
3800 \**viscosa* L i n n. Europa,  
3801 *Calceolaria scabiosaefolia* S i-  
m s. Peruvia.  
3802 *Celsia* \**cretica* L i n n. Reg.  
medit.  
3803 *Chelone obliqua* L i n n. Amer.  
bor. occ.  
3804 *Digitalis ambigua* M u r r.  
Europa, Asia occ.  
3805 *ferruginea* L i n n. Europa  
austr.  
3806 *Fontanesii* S t e u d.  
Hab?  
3807 *gloxynioides* C a r r. Hab?  
3808 —var. *alba* (S c h r a n k).  
3809 *lanata* E r h r. Reg. Danub.,  
Graecia.  
3810 *lutea* L i n n. Europa au-  
str.  
3811 *purpurea* L i n n. Europa.  
3812 *Gratiola officinalis* L i n n.  
Europa.  
3813 *Halleria lucida* L i n n. Afr.  
trop. et austr.  
3814 *Linaria alpina* M i l l. Euro-  
pa.  
3815 *anticaria* B o i s s. et R e u t.  
Hispania.  
3816 *bipartita* W i l l d. Afr. bor.  
occ.  
3817 \**Cymbalaria* M i l l. Euro-  
pa.  
3818 *dalmatica* M i l l. Dalmat.,  
Oriens.  
3819 *genistaefolia* M i l l. Europa,  
Asia occ. et bor.  
3820 *litoralis* W i l l d. Mare A-  
driat.  
3821 *macedonica* G r i s e b. Ma-  
cedonia.  
3822 *purpurea* M i l l. Europa  
austr.  
3823 *Linaria* \**reflexa* D e s f. Reg.  
medit.  
3824 *tristis* M i l l. Hispania.  
3825 *vulgaris* M i l l. Reg. medit.,  
Caucas.  
3826 —var. *speciosa* (T e n).  
3827 *Maurandia barclaiana* L i n-  
d l. Mexico.  
3828 *antirrhiniflora* H u m b.  
Texas.  
3829 *scaudes* D o n. Mexico.  
3830 *semperflorens* J a c q. Me-  
xico.  
3831 *Mimulus luteus* L i n n. Am.  
bor. etc.  
3832 *Paulownia imperialis* S. et Z.  
Japonia.  
3833 *Pentstemon barbatus* R o t h.  
Amer. bor. occ.  
3834 *campanulatus* W i l l d. Me-  
xico.  
3835 *coeruleus* N u t t. America  
bor. occ.  
3836 *confertus* D o u g l. America  
bor. occ.  
3837 —var. *procerus* D o u g l.  
3838 *diffusus* D o u g l. America  
bor. occ.  
3839 *gracilis* N u t t. Am. bor.  
occ.  
3840 *laevigatus* A i t. America  
bor.  
3841 —var. *Digitalis* N u t t.  
3842 *ovatus* D o u g l. Amer. bor.  
occ.  
3843 *pubescens* A i t. Amer. bor.  
occ.  
3844 —var. *latifolius* H o f f.  
3845 *Richardsonii* D o u g l. Am.  
bor. occ.  
3846 *Wrightii* H o o k. Am. bor.  
occ.  
3847 *Scrophularia canescens* B o n g.  
Siberia alt.  
3848 \**peregrina* L i n n. Reg. me-  
dit.  
3849 *Tetranema mexicana* B t h.  
Mexico.



- 3850 *Verbascum phlomoides* L i n n.  
Europa, As. min.
- 3851 \**sinuatum* L i n n. Reg.  
medit., Oriens.
- 3852 *Thapsus* L i n n. Europa, O-  
riens.
- 3853 *Veronica arvensis* L i n n.  
Europa, Asia et Africa  
bor.
- 3854 *agrestis* L i n n. Europa.
- 3855 *Cymbalaria* B o d a r d. Reg.  
medit., Asia min.
- 3856 \**didyma* T e n. Europa, A-  
frica.
- 3857 *grandis* F i s c h. Europa.
- 3858 \**hederaefolia* L i n n. Euro-  
pa, Oriens, Africa bor.
- 3859 *incana* L i n n. Europa au-  
str., Asia bor.
- 3860 \**panormitana* T i n. Sicilia.
- 3861 *Ponae* G o u a n. Europa.
- 3862 *speciosa* R. C u n n. Nova  
Zelanda.
- 3863 *virginica* L i n n. America  
bor.
- 3864 *Zaluzianskya capensis* W a l-  
p r s. Prom. b. Spei.
- 3865 *selaginoides* W a l p r s.  
Prom. b. Spei.

**Selaginaceae.**

- 3866 *Hebenstreitia comosa* H o c-  
h s t. Afr. Austr.
- 3867 *dentata* L i n n. Africa bor  
et austr.

**Simarubaceae.**

- 3868 *Ailanthus glandulosa* D e s f.  
China.
- 3869 *Cneorum tricocum* L i n n.  
Reg. medit.

**Solanaceae.**

- 3870 *Atropa*\**Belladonna* L i n n.  
Europa, Oriens, Ind. or.
- 3871 *Browallia viscosa* H. B. et  
K. Am. austr.
- 3872 *Brunfelsia americana* L i n n.  
Am. trop.
- 3873 *macrantha* L. e m. Brasilia.
- 3874 *macrophylla* B e n t h. Bra-  
silia.
- 3875 *Sieberi* R e g e l. Hab ?
- 3876 *Capsicum abyssinicum* A.  
R i c h. Abyssinia.
- 3877 *annuum* L i n n. Reg. trop.
- 3878 *conicum* W. M e y. Guia-  
ua.
- 3879 *frutescens* L i n n. Reg.  
trop.
- 3880 *grossum* L i n n. Reg.  
trop.
- 3881 *longum* B o n t o n. Reg.  
trop.
- 3882 *minimum* B l a n c. Ins. Phi-  
lipp.
- 3883 *nigrum* W i l l d. Reg. me-  
dit.
- 3884 *Cestrum aurantiacum* L i n d l.  
Guatim.
- 3885 *elegans* S c h l e c h t. Me-  
xico.
- 3886 *Parqui* L' H e r i t. America  
trop.
- 3887 *pubens* G r. Reg. Argen.



- 3888 *Cestrum Schottii* S e n d t. Bra-  
silia.
- 3889 *Warszewiczii* K l o t z s c h.  
America austr.
- 3890 *Cyphomandra betacea*  
S e n d t. America austr.
- 3891 *Datura arborea* L i n n. Am.  
austr.
- 3892 *cornigera* H o o k. Mexi-  
co.
- 3893 *fastuosa* L i n n. Geront.  
trop.
- 3894 *ferox* L i n n. China.
- 3895 *inermis* J a c q. Abyssinia.
- 3896 *Leichhardtii* F. M u e l l.  
Australia.
- 3897 *Stramonium* L i n n. Cosmop.  
trop.
- 3898 *Dunalia inermis* B o r z i. Hort.  
Pan.
- 3899 *Hyosciamus albus* L i n n. Eu-  
ropa, Oriens.
- 3900 *Ioetroma eocitrea* S c h e i d.  
Mexico.
- 3901 *violacea* H o r t. Hab ?
- 3902 *Lycium afrum* L i n n. Reg.  
medit.
- 3903 *carosum* P o i r. Africa  
austr.
- 3904 *chinense* M i l l. China.
- 3905 *ruthenicum* M i r r. Oriens.
- 3906 *vulgare* D u n. Geront. trop.
- 3907 *Lycopersicum pyriforme*  
D u n. Amer. austr.
- 3908 *racemigerum* L a n g e. Am.  
bor.
- 3909 *Nicandra physaloides* G a e r-  
t n. Peruvia.
- 3910 *Nicotiana glauca* G r a h. Ar-  
gent.
- 3911 *longiflora* C a v. Chill.
- 3912 *Tabacum* L i n n. America  
austr.
- 3913 —var. *grandiflora* (H o r t).
- 3914 *Nierenbergia frutescens* D u r.  
Chill.
- 3915 *scoparia* S e n d t. Brasilia.
- 3916 *Petunia nyctaginiflora* J u s s.  
Reg. Argent.
- 3917 *Physalis Alkekengi* L i n n.  
Europa, Japonia.
- 3918 *angulata* L i n n. Reg. cauc.
- 3919 *Franchetti* M a s t. Hab ?
- 3920 *peruviana* L i n n. Reg. ca-  
lid.
- 3921 *Salpichroa rhomboidea* M i e-  
r s. Reg. Argent.
- 3922 *Salpiglossis sinuata* R u i t z  
et P a v. Chill.
- 3923 *Saracha viscosa* S c h r a d.  
Mexico.
- 3924 *Solandra grandiflora* S w.  
America trop.
- 3925 *Solanum aureum* H u m b. et  
B o m p l. Equador.
- 3926 *auriculatum* A i t. Asia  
trop.
- 3927 *campylacanthum* H o c h s t.  
Abyssinia.
- 3928 *citrullifolium* W i l l d. N.  
Granat.
- 3929 *dens elephantis* H o r t.
- 3930 *diphyllum* L i n n. America  
trop.
- 3931 *Dombeyi* D u n. Peruvia.
- 3932 *Dulcamara* L i n n. Europa,  
Asia et Africa trop.
- 3933 *eleagnifolium* C a v. Reg.  
Argent.
- 3934 *gilo* R a d d. Hab ?
- 3935 *haematocladum* D u n. Bo-  
livia.
- 3936 *macrophyllum* H o r t. Me-  
xico.
- 3937 *Melongena* L i n n. Geront.  
trop.
- 3938 *nigrum* L i n n. Cosmopol.
- 3939 —var. *miniatum* B e r n h.
- 3940 *Pierreanum* H o r t.
- 3941 *pseudo-Capsicum* L i n n.  
Amphig.
- 3942 *rostratum* D u n. Mexico.
- 3943 *\*sodomaeum* L i n n. Geront.  
calid.



3944 *Solanum ternatum* Ruiz. et Pav. Peruvia.

3945 *triquetrum* Cav. Mexico.

3946 *tuberosum* Linn. Am. bor. austr.

3947 *villosum* Willd. Europa, Asia, Africa.

3948 *Warszewiczii* Hort. Hab?

3949 *Withania somnifera* Dun. Reg. medit., Oriens.

3950 —var. *Morisoni* Dun.

### **Sterculiaceae.**

3951 *Abroma mollis* DC. Ins. Molucc.

3952 *Brachychiton acerifolius* F. Muell. Australia.

3953 *diversifolius* Don. var. *populneus* (R. Br.) Australia.

3954 *Firmiana platanifolia* Linn. fil. China, Japonica.

3955 *Hermannia althaeifolia* Linn. Africa austr.

3956 *candicans* Ait. Africa austr.

3957 *denudata* Linn. Africa austr.

3958 *Mahernia glabrata* Cav. Afr. austr.

3959 *Sterculia nobilis* Smith. Ind. or.

3960 *Thomasia solanacea* Gay. Australia.

### **Styracaceae.**

3961 *Styrax officinale* Linn. Europa austr., Asia min.

### **Tamaricaceae.**

3962 *Tamarix africana* Poir. Reg. medit.

3963 *chinensis* Lour. China.

3964 *gallica* Linn. Europa, As., Afr.

### **Ternstroemiaceae.**

3965 *Visnea Mocanera* Linn. Ins. Canariae.

### **Thymelacaceae.**

3966 *Daphne Laureola* Linn. Europa, Africa bor.

### **Tiliaceae.**

3967 *Aristotelia Macqui* L'Hérit. Chili.

3968 *Corchorops crenata* Sieb. et Zucc. Japonia.

3969 *Corchorus capsularis* Linn. Cosmop. trop.

3970 *pilobolus* Link. America calid.

3971 *trilocularis* Linn. Geront. trop.

3972 *Entelea arborescens* R.Br. N. Zeland.



- 3973 *Grewia asiatica* L i n n. Ind.  
or.  
3974 *flava* D C. Prom. b. Spei.  
3975 *nitida* J u s s. China.  
3976 *occidentalis* L i n n. Afri-  
ca.  
3977 *oppositifolia* B u c. H a m.  
Himal., Africa or.  
3978 *populifolia* V a h l. Abys-  
sinia.  
3979 *Sparmannia africana* L i n n.  
Prom. b. Spei.  
3980 —var. *nana* H o r t.  
3981 *Tilia platyphyllos* S c o p.  
Europa.  
3982 *tomentosa* M n c h. var. *ar-  
gentea* (D C.) Europa.  
3983 —var. *virescens* H o r t.  
P a n .  
3984 *vulgaris* H e y n e. Euro-  
pa.

**Umbelliferae.**

- 3985 *Angelica pachycarpa* L a n g e,  
Hispania.  
3986 *Athamanta\*sicula* L i n n. Ital.  
3987 *Bifora testiculata* R o t h. Reg.  
medit.  
3988 *Bupleurum aciphyllum* W. et  
B. Ins. Canariae.  
3989 *longifolium* L i n n. Euro-  
pa.  
3990 *Odontites* L i n n. Reg. me-  
dit.  
3991 *protractum* H o f f m . et  
L k. Reg. medit. occ.  
3992 *rotundifolium* L i n n. Eur.,  
Reg. bor. occ.  
3993 *semicompositum* L i n n.  
Europa austr.  
3994 *Carum aphyllum* J a n. Si-  
cilia.

- 3995 *Carum copticum* B e n t h. et  
H o o k. Europa, Africa  
bor.  
3996 *Petroselinum* B. et H. Geront.  
cuit.  
3997 *Caucalis nodosa* S c o p. Eu-  
ropa.  
3998 *Chaerophyllum aromaticum*  
L i n n. Europa.  
3999 *Cicuta virosa* L i n n. Europa,  
Asia bor., Am. bor.  
4000 *Conium\*maculatum* L i n n.  
Europa.  
4001 *Coriandrum \*sativum* L i n n.  
Europa.  
4002 *Crithmum\*maritimum* L i n n.  
Europa.  
4003 *Daucus Carota* L i n n. Eur.,  
Oriens.  
4004 *maximus* D e s f. Reg. me-  
dit., Oriens.  
4005 *Elaeoselinum meoides* K o c h.  
Reg. medit.  
4006 *Eryngium agavifolium* G r i-  
s e b. Reg. Argent.  
4007 *Billardieri* D e l a r. Asia  
occ.  
4008 *\*campestre* L i n n. Europa.  
4009 *dilatatum* L a m. Reg. medit.  
4010 *ebracteatum* L a m. Bras.  
4011 *\*maritimum* L i n n. Eur.,  
Asia min.  
4012 *serra* C h a m. et S c h l e-  
c h t. Brasilia.  
4013 *Wrightii* A. G r a y. Texas.  
4014 *Falcaria Timbalii* H o r t.  
4015 *Ferula\*communis* L i n n. Reg.  
medit.  
4016 *\*glauca* L i n n. Europa au-  
str.  
4017 *tingitana* L i n n. Syria, Afr.  
trop.  
4018 *Foeniculum vulgare* M i l l.  
Europa.  
4019 *Hasselquizia cordata* J a c q.  
Ins. Cypr., Mesopot.



- 4020 *Heteromorpha arborescens*  
Cham. et Schlecht.  
Prom. b. Spei.
- 4021 *Hippomarathrum cristatum*  
Boiss. Europa austr.
- 4022 *Kundmannia sicula* DC. Reg.  
medit.
- 4023 *Levisticum officinale* Koch.  
Europa.
- 4024 *Magydaris tomentosa* Koch.  
Sicilia, Afric. bor.
- 4025 *Myrrhis odorata* Scop. Reg.  
Cauc., Europa austr.
- 4026 *Oenanthe crocata* Linn. Eu-  
ropa.
- 4027 *fistulosa* Linn. Europa,  
Reg. caspica.
- 4028 *globulosa* Linn. Europa  
austr., Afr. bor.
- 4029 *Phellandrium Lam.* Europ.,  
As. bor.
- 4030 *pimpinelloides* Linn. Eur.,  
Asia min., Africa bor.
- 4031 *Peucedanum hispanicum* Eudl.  
Hispania.
- 4032 *Pimpinella \*Gussonii* Bertol.  
Italia.
- 4033 *gracilis* Boiss. Hispania.
- 4034 *Prangos ferulacea* Lindl.  
Europa austr., Oriens.
- 4035 *Scandix Balansae* Reut. Si-  
cilia.
- 4036 *brachycarpa* Guss. Sici-  
lia, Syria.
- 4037 *Pecten-Veneris* Linn. Eu-  
ropa, Oriens.
- 4038 *pinnatifida* Vent. Reg. me-  
dit., Oriens.
- 4039 *Seseli \*Bocconi* Guss. Sici-  
lia.
- 4040 *buchtormense* Koch. Si-  
beria.
- 4041 *Smyrnum Olusatrum* Linn.  
Europa, Reg. medit.
- 4042 *\*rotundifolium* Mill. Reg.  
medit.

- 4043 *Thapsia \*gurganica* Linn.  
Reg. medit.
- 4044 *transtagana* Brot. Lusit.
- 4045 *villosa* Linn. Europa au-  
str.
- 4046 *Tordylium \*apulun* Linn.  
Reg. medit.

**Urticaceae.**

- 4047 *Boehmeria macrophylla* D.  
Don. Reg. Himal., Bur-  
ma.
- 4048 *nivea* Gaud. As. trop.
- 4049 *platiphylla* Don. Asia,  
Afr. trop., Ins. Pacif.
- 4050 *Celtis australis* Linn. Eu-  
ropa, Asia temp., Ind.  
or.
- 4051 *bungeana* Blum. China.
- 4052 *occidentalis* Linn. Amer.  
bor.
- 4053 *spinosa* Spreng. Brasilia.
- 4054 *Dorstenia Contrajerva* Linn.  
Amer. trop.
- 4055 *Ficus altissima* Blum. Reg.  
Himal.
- 4056 *capensis* Thunb. Africa  
austr.
- 4057 *erecta* Thunb. Reg. Hi-  
mal., China.
- 4058 *magnolioides* Borzi. Hort.  
Pan.
- 4059 *populifolia* Vahl. Ara-  
bia.
- 4060 *religiosa* Linn. India o-  
rient.
- 4061 *Sycomorus* Linn. Asia  
bor.
- 4062 *Forskahlea angustifolia* Re-  
tz. Ins. Teneriff.
- 4063 *tenacissima* Linn. Geront.  
trop.



- 4064 *Humulus japonicus* Sieb.  
et Zucc. Japonia.
- 4065 *Maclura aurantiaca* Nutt.  
Amer. bor.
- 4066 *Morus alba* Linn. Asia  
temp.
- 4067 *Parietaria officinalis* Linn.  
Europa austr., Oriens.
- 4068 *Ulmus campestris* Linn. Eu-  
ropa, Oriens.
- 4069 *parvifolia* Jacq. Asia  
temp.
- 4070 —var. *pendula* Lodd.
- 4071 *montana* Smith. Asia bor.,  
Europa.
- 4072 *Urena alceaefolia* Gaudich.  
Amer. trop.
- 4073 *Urtica atrovirens* Req. Eu-  
ropa austr.
- 4074 —var. *grandidentata* (Mor-  
ris).
- 4075 *dioica* Linn. Reg. temp. bor.
- 4076 *membranacea* Poir. Reg.  
medit.
- 4077 —var. *neglecta* Guss.
- 4078 *morifolia* Poir. Ins. Ca-  
nariae.
- 4079 *pilulifera* Linn. Reg. me-  
dit.
- 4080 —var. *\*balearica* Linn.  
Ins. Balear., Sicilia.
- 4081 *\*rupestris* Guss. Sicilia.
- 4082 *urens* Linn. Geront.  
temp.
- 4083 *Zelkova acuminata* Planch.  
Japonia.

**Valerianaceae.**

- 4084 *Centranthus nervosus* Mo-  
ris. Cors., Sard.
- 4085 *ruber* DC. Europa.
- 4086 —var. *albiflorus* Hort.

- 4087 *Fedia Cornucopiae* Gaen  
Reg. medit.
- 4088 *Patrinia scabiosaefolia* Link.  
Dahuria.
- 4089 *Valeriana officinalis* Linn.  
Europa, As. bor.
- 4090 *Valerianella coronata* DC.  
Europa.
- 4091 *dentata* Pollich. Europ.,  
Asia bor.
- 4092 *echinata* DC. Europa austr.,  
Asia min.
- 4093 *eriocarpa* Desv. Europa,  
Africa bor.
- 4094 *rimosa* Bast. Hispania.
- 4095 *turgida* Bectke. Reg. me-  
dit.
- 4096 *vesicaria* Moench. Amer.  
bor.

**Verbenaceae.**

- 4097 *Callicarpa americana* Linn.  
Am. bor.
- 4098 *arborea* Roxb. As. trop.
- 4099 *cana* Linn. As. trop.,  
Austr.
- 4100 *japonica* Thbg. Japonia.
- 4101 *Reewesii* Wall. China.
- 4102 *Clerodendron inerme* Gaertn.  
Ind. or.
- 4103 *ligustrinum* R. Br. Mexi-  
co.
- 4104 *splendens* Don. Africa  
trop.
- 4105 *Dacrydium brachypoda* Tod.  
Hort. Pan.
- 4106 *integrifolia* Tod. Hort.  
Pan.
- 4107 *microphylla* Tod. Hort.  
Pan.
- 4108 *Mutisii* Linn. America  
trop.



- ✓4109 *Duranta stenostachya* T o d.  
 Hort. Pan.  
 ✓4110 *turbinata* T o d. Hort.  
 Pan.  
 4111 *Lantana alba* M i l l. Amer.  
 austr.  
 4112 *crocea* J a c q. Ind. occ.  
 4113 *indica* R o x b. Asia, Afr.  
 trop.  
 4114 *Kisi* A. R i c h. Abyssinia.  
 4115 *mixta* L i n n. India occ.  
 4116 *polycephala* R. B r. Abys-  
 sinia.  
 4117 *Radula* S w e e t. India occ.  
 4118 *rosea* R a f. Hab ?  
 4119 *salvifolia* J a c q. Africa  
 austr.  
 4120 *scabra* W a l l. India or.  
 4121 *tiliaefolia* C h a m. Brasil.  
 4122 *Lippia asperifolia* R i c h. Am.  
 austr.  
 ✓4123 *chamaedryfolia* S t e u d.  
 Brasilia.  
 4124 *citriodora* H. B. et K. Am.  
 austr.  
 ✓4125 *nodiflora* M i c h x. Amphig.  
 trop.  
 ✓4126 *reptans* H. B. et K. India  
 occ.  
 ✓4127 *Stachytarpheta mutabilis*  
 V a h l. India.

- 4128 *Verbena Aubletia* J a c q.  
 Am. bor.  
 4129 *hybrida* H o r t. Hybridum  
 hortense.  
 4130 *officinalis* L i n n. Amphig.  
 temp.  
 4131 *phlogiflora* C h a m. Brasil.  
 4132 *tenera* S p r e n g. Reg.  
 Argent.  
 4133 *venosa* G i l l. et H o o k.  
 Reg. Argent.  
 4134 *Vitex\*Agnes-castus* L i n n.  
 Europa merid., Oriens.  
 4135 *glabrata* R. B r. Asia, Au-  
 str. trop.

**Violaceae.**

- ✓4136 *Auchietea salutaris* S. H i l l.  
 Brasilia.  
 4137 *Viola odorata* L i n n. Europa,  
 Afr., As. bor.  
 4138 *persicifolia* R o t h. Europa.  
 4139 *sylvestris* L a m. Europa,  
 Asia temp.  
 4140 *tricolor* L i n n. Europa,  
 Asia, America bor.  
 4141 —var. *Lloydii* J o r d.

**Antoninus Borzì**

BOTANICES PROFESSOR ET HORTI PRAEFECTUS.

**Achilles Terracciano D.r**

ADIUTOR PRIMARIUS.

**Ignatius Caldarera D.r**

**Empedocles Cobau D.r**

HORTI ET MUSAEI ADSISTENTES.

**V. Riccobono**

HORTULANUS PRIMARIUS.

**A. Riccobono**

SEMINUM CUSTOS.

(1) Confer « Boll. R. O. Bot. Palermo, 1905, n. 1 ».





REALE ORTO BOTANICO  
DI PALERMO

---

SEMINA ANNI MCMVI

QUAE

PRO MUTUA COMMUTATIONE OFFERUNTUR. 5



PALERMO

TIPOGRAFIA PRIULLA

Vicolo Paternò 18

1906





# REALE ORTO BOTANICO

DI PALERMO

SEMINA ANNI MDCCCXVI.

QUAE

PRO MUTUA COMUTATIONE OFFERENTUR <sup>(1)</sup>

## Cryptogamae.

### Equisetaceae.

1 Equisetum \* ramosissimum  
Desf. Europa omnis.

### Filicaceae.

2 Adiantum aethiopicum Linn.  
Africa, America.

3 —var. glanduliferum  
Knze.

4 amabile Hort.

- 5 Adiantum \* capillus-Veneris  
Linn. Eur. omn., Asia,  
Africa, America.
- 6 caudatum Linn. Java.
- 7 —var. ciliatum (Bl.) Java.
- 8 concinnum H.B. et K. Ame-  
rica trop.
- 9 crispulum Hort.
- 10 cuneatum L. et F. Brasilia.
- 11 —var. elegantissimum  
Hort.
- 12 —var. reflexum Hort.
- 13 —var. variegatum Hort.
- 14 Cunninghamii Hook. N. Ze-  
landa.
- 15 decorum Hort. Gall. Brasilia.
- 16 dolabriforme Hook. Brasilia.
- 17 excisum Knze. Chili.
- 18 —var. multifidum Hort.

(1) Plantae siculae sub hoc signo \* indicantur.



- 19 *Adiantum fragile* S w. India  
occ.
- 20 *fragrantissimum* M o o r e,  
(hybr. ex hort. Hen-  
derson).
- 21 —var. *laciniatum* H o r t.
- 22 *gracillimum* H o r t.
- 23 *grandipes* H o r t.
- 24 *hispidulum* S w. Asia, Au-  
stralia, Africa trop. merid.
- 25 *laciniatum* H o r t.
- 26 *lapsonianum* H o r t.
- 27 *Legrandi* H o r t.
- 28 *lineatum* H o r t.
- 29 *lueddemannianum* H o r t.
- 30 *macrophyllum* S w. Mexico  
et India occ.
- 31 *magnificum* H o r t.
- 32 *Moori* H o r t.
- 33 *mundulum* (=A. *cuneatum*  
× A. *Pacotti*, ex Gard.  
Chr. 1888. II. p. 388).
- 34 *nigrum* H o r t.
- 35 *Pacotti* H o r t.
- 36 *pedatum* L i n n. America,  
Asia.
- 37 *peruvianum* Kltz. Peruvia.
- 38 *polyphyllum* Willd. Colum-  
bia, Peruvia.
- 39 —var. *cardiochlaena* K n z e.
- 40 *pubescens* R a d d. Brasilia.
- 41 *pulverulentum* L i n n. India.
- 42 *Reginae* H o r t.
- 43 *rigidum* P r e s l. Venezuela.
- 44 *setulosum* J. S m. Asia, Au-  
stralia.
- 45 *tenerum* S w. Mexico, India  
occ., Peruvia.
- 46 *tetraphyllum* Willd. Vene-  
zuela.
- 47 *trapeziforme* L i n n. Mexico,  
India occ., America centr.
- 48 *Veigandi* M o o r e, Peruvia.
- 49 *venustum* D o n. Afghanista-  
nia, Himalaya.
- 50 *versiliense* H o r t.
- 51 *Wilesianum* H o o k. Mexico,  
Jamaica.
- 52 *Alsophila villosa* D e s v. America  
trop. et Mauritius.
- 53 *Aspidium* \* *aculeatum* S w.  
var. *hastulatum* (T e n.).  
Italia.
- 54 *articulatum* S w. Asia trop.
- 55 *augescens* L i n k. Jamaica.
- 56 *caespitosum* H o r t.
- 57 *falcatum* S w. Asia cent., Na-  
tal, Japonia.
- 58 \**Filix-foemina* B e r n h. Eu-  
ropa.
- 59 *Fortunei* H o r t.
- 60 *grandifolium* M e t t. Nepal.
- 61 *immersum* H o o k. India, Java
- 62 *pachyphyllum* K n z e. Java,  
N. Guinea.
- 63 \**rigidum* D e s v. var. *palli-  
dum* H o o k. Reg. medit.,  
Asia min.
- 64 *Asplenium* \* *Adiantum-nigrum*  
L i n n. Europa omn. et  
Asia, Africa.
- 65 *australe* B r a c k. Australia.
- 66 \**Ceterach* L i n n. Europa,  
usque ad Himalayas.
- 67 *diversifolium* B l. Java.
- 68 *fabianum* H o m b. Australia.
- 69 *Nidus* L i n n. var. *australa-  
sicum* (H o o k). Austr-  
lia.
- 70 *obtusatum* F o r s t. var. *obli-  
quum* H o o k. Nova Ze-  
landa, etc.
- 71 \**Trichomanes* L i n n. Europa  
omn., etc.
- 72 *virescens* M e t t. Japonia.
- 73 *viviparum* P r e s l. Mauritius,  
et Bourbon.
- 74 *Blechnum brasiliense* D e s v.  
Brasilia.
- 75 *cartilagineum* S w. Australia.
- 76 *occidentale* L i n n. America  
centr. et merid.
- 77 *Cheilanthes* \**fragrans* W e b b.  
et B e r t. Reg. medit.,  
Asia.



- 78 *Cyathea dealbata* Sw. Nov. Zelandia.  
 79 *medullaris* Sw. Sumatra, et Java.  
 80 *Goniophlebium glaucophyllum* Knze. India occ., Columbia.  
 81 *Gymnogramme argentea* Mett. Peruvia.  
 82 *calomelanos* Kaulf. var. *chrysophylla* Kaulf. Africa trop.  
 83 *Matthewsii* Hook. Peruvia.  
 84 *schizophylla* Hort.  
 85 *sulphurea* Desv. India occ.  
 86 *tartarea* Desv. var. *pallidipes* Hook. Peruvia, Mexico.  
 87 *Hypolepis tenuifolia* Bernh. Australia.  
 88 *Lomaria Gilliesii* Hook. Mexico.  
 89 *Nephrodium furcatum* Hook. America trop.  
 90 —var. *bipinnatifidum* Hort.  
 91 *Nephrolepis cordifolia* Presl. Mexico, Peruvia.  
 92 *exaltata* Schott. Japonia.  
 93 *philippinensis* Hort.  
 94 *tuberculata* Hort. Gall.  
 95 *Onychium japonicum* Knze, Japon., China.  
 96 *Platycterium alaicorne* Desv. Australia.  
 97 *Polypodium aureum* Linn. Mexico.  
 98 *blechnoides* Hook. Polynesia.  
 99 *grandifolium* Sw. Australia.  
 100 *glaucum* Knze, Ins. Philippinae.  
 101 *irioides* Lam. N. India et Australia, Africa occ.  
 102 *pustulatum* Forst. Australia.  
 103 \*vulgare Linn. Europa, etc.

- 105 *Pteris\*cretica* Linn. Asia, Africa, America centr. merid., Europ.  
 106 —var. *fol.albo-lineatis* Hort.  
 107 —var. *cristata* Hort.  
 108 *decipiens* Hook. Ins. Sandwich.  
 109 *ensifolia* Sw. Asia, Africa.  
 110 \**longifolia* Linn. Europa rarior, Asia, Africa, Ind. occ.  
 111 *pedata* Linn. Am. trop.  
 112 *quadriaurita* Retz. var. *argyrea* (Moore) Australia.  
 113 *serrulata* Linn. China, Japonia, etc.  
 114 *tremula* Br. Nov. Holland.  
 115 *Venzetti* Hort.  
 116 *Scolopendrium* \* *officinarum* Sw. Europa, Japonia, America N.  
 117 \* *Hemionitis* Sw. Europa medit.

**Lycopodiaceae.**

- 118 *Psilotum triquetrum* Sw. N. Zelandia, Am. trop.  
 119 *Selaginella caulescens* Spr. var. *amoena* Gibs. Am. trop.  
 120 *cista* Hort.  
 121 *Martensii* Spr. Brasilia.  
 122 —var. *fol. variegatis*.  
 123 *umbrosa* Lemair. Brasilia.  
 124 *uncinata* Spr. Am. trop.  
 125 —var. *arborescens* Hort. Am. trop.



**Marsiliaceae.**

- 7 126 *Marsilia hirsuta* L i n n. Asia, America.
- 127 *quadrifolia* L i n n. Europa, Asia, America bor.

**Salviniaaceae.**

- 128 *Azolla caroliniana* W i l l d. Ex America bor. et centr. apud nos indigenata.
- 129 *Salvinia auriculata* A u b l. Guiana, Cuba.

**Gymnospermae.**

**Coniferae.**

- 130 *Callitris calcarata* R. Br. Austral.
- 131 *quadrivalvis* V e n t. Afric. bor.
- 132 *Cephalotaxus drupaceus* Sieb. et Zucc. Japonia.
- 133 *follicularis* H o r t.
- 134 *Fortunei* H o o k. China bor.
- 135 *Cupressus Bentharii* E n d l. Mexico.
- 136 *brasiliensis* F. Muell. Australia.
- 137 *funbris* E n d l. China.
- 138 *glauca* L a m. Ind. or.
- 139 —var. *pendula* (H e r i t.) Ind. or. penins.
- 140 *gracilis* H o r t.

- 141 *Cupressus Lindleyi* K l o t s c h. Mexico.
- 142 *macrocarpa* H a r t w. California.
- 143 —var. *lambertiana* H o r t.
- 144 *sempervirens* L i n n. Europa (nat.).
- 145 —var. *globulifera* P a r l. Hort. Flor.
- 146 —var. *horizontalis* P a r l. Asia, Creta.
- 147 — — f. *expansa* H o r t.
- 148 —var. *pyramidalis* T a r g.
- 149 *torulosa* D o n. Himalaya.
- 150 *Whitleyana* H o r t.
- 151 *Frenela rhomboidea* E n d l. Nova Hollanda.
- 152 *Juniperus chinensis* L i n n. China.
- 153 \**phoenicea* L i n n. Reg. medit., Arabia.
- 154 —var. *turbinata* P a r l. Reg. medit.
- 155 *virginiana* L i n n. America bor.
- 156 *Pinus canariensis* S m. Ins. Canariae.
- 157 \**halepensis* M i l l. Reg. medit.
- 158 \**Laricio* P o i r. Europa austr. et or., Asia occ.
- 159 *longifolia* R o x b. Reg. Himal.
- 160 *Pinea* L i n n. Reg. medit.
- 161 —var. *fragilis* P a r l.
- 162 *pyrenaica* L a p e y r. Europa austr. et or.
- 163 *Sequoia sempervirens* E n d l. California.
- 164 *Taxodium mucronatum* T e n. Mexico.
- 165 *Taxus baccata* L i n n. Europa et Asia sept.
- 166 *Thuja gigantea* N u t t. America bor. occ.
- 167 *occidentalis* L i n n. Am. bor., Sibiria.
- 168 —var. *meldensis* Q u e t i e r.
- 169 —var. *Mentziesii* D o u g l.



- 170 *Thuja orientalis* L i n n. China, Japon.
- 171 —var. *aurea* H o r t.
- 172 —var. *australis* B o s c .
- 173 —var. *pyramidalis* T e n.

**Gnetaceae.**

- 174 *Ephedra altissima* D e s f.  
Africa bor.

**Monocotyleae.**

**Alismaceae.**

- 175 *Alisma parnassifolium* B a s s i,  
Europa.
- 176 \**Plantago* L i n n . Europa,  
Asia, Am. et Ocean. bor.  
et austr.
- 177 —var. *arcuatum* M i c h.
- 178 —var. *lanceolatum* S c h.
- 179 *Sagittaria lancifolia* L i n n .  
America.
- 180 *sagittifolia* L i n n . Europa,  
Amer. bor.

**Amaryllidaceae.**

- 181 *Agave atrovirens* (Salmiana)  
K a r w . var. *Whitakeri*  
R o s s . Mexico.
- 182 *caespitosa* T o d . Mexico.

- 183 *Agave candelabrum* T o d . Hort. ✓  
Pan.
- 184 *densiflora* H o o k . Mexico. ✓
- 185 *Ghiesbreghtii* L e m . Mexico.
- 186 *Ixtly* K a r w . var. *rigida* ✓  
B a k . Mexico.
- 187 *lophantha* S c h i e d . Mexico.
- 188 —var. *caerulescens* S a l m .  
D y c k .
- 189 *micracantha* S . - D y c k . Me-  
xico.
- 190 *polyacantha* H a w . Mexico.
- 191 *Rovelliana* T o d . Hab?
- 192 *sisalana* P e r r . Yucatan.  
(bulb.).
- 193 *striata* Z u c c . Mexico. ✓
- 194 *xylonacantha* S a l m . - D y c k . ✓  
Mexico.
- 195 *Alstroemeria haemantha*  
R u i t z . et P a v . Chili.
- 196 *Ligtu* L i n n . Chili.
- 197 *Pelegrina* L i n n . Peruvia,  
Chili.
- 198 *versicolor* L i n n . Chili.
- 199 *Amaryllis Belladonna* L i n n .  
Prom. b. Spei.
- 200 —var. *major* H . P a n .
- 201 —var. *minor* . H . P a n .
- 202 —var. *purpurea major* H .  
P a n .
- 203 *Clivia nobilis* L i n d l . Afr.  
austr.
- 204 *Crinum asiaticum* L i n n . As.  
trop.
- 205 *Cyrtanthus angustifolius*  
A i t . Prom. b. Spei.
- 206 *Fourcraea demeuliniana* J a -  
c o b . Mexico. ✓
- 207 *pubescens* T o d . (bulb.) A-  
merica trop. ✓
- 208 *Hippeastrum vittatum* H e r b .  
Peruvia.
- 209 *Hypoxis erecta* L i n n . Am.  
sept.
- 210 *villosa* L i n n . Afr. austr.
- 211 *Leucojum autumnale* L i n n .  
Reg. medit.



- 212 *Narcissus pseudo-Narcissus*  
L i n n. Europa.
- 213 \**Tazzetta* L i n n. Europa,  
Asia.
- 214 *Pancratium illyricum* L i n n.  
Europa austr.
- 215 \**maritimum* L i n n. Reg.  
medit., America bor.
- 216 *Polyanthes tuberosa* L i n n.  
Mexico.
- 217 *Zephyranthes candida* H e r b.  
Reg. Argentina.
- 218 *robusta* H o r t.
- 219 *texana* H e r b. Texas.
- 220 *verecunda* H e r b. Mexico.

**Araceae.**

- 221 *Ambrosinia \*Bassi* L i n n. Eu-  
ropa.
- 222 *Amorphophallus bulbifer* B l m.  
India or.
- 223 *Anthurium magnificum* L i n-  
d e n. Columbia.
- 224 *Arisarum \*vulgare* T a r g. Reg.  
medit.
- 225 *Arum \*italicum* M i l l. Europa,  
Reg. medit.
- 226 *Biarum Bovei* B l. Asia min.
- 227 *Richardia africana* K t h.  
Prom. b. Spei.
- 228 —var *robusta* H o r t.

**Bromeliaceae.**

- 229 *Acanthostachys strobilacea*  
L i n k. Brasilia.
- 230 *Aechmaea coelestis* E. M o r r.  
America trop.
- 231 *Lindeni* E. M o r r. Brasilia.

- 232 *Billbergia farinosa* H o r t.
- 233 *modesta* H o r t.
- 234 *vittata* B r o n g n. Brasilia.
- 235 *zebrina* L i n d l. Brasilia.
- 236 *Dyckia brevifolia* B a k. Bra-  
silia.
- 237 *rariflora* S c h l t z. fil. Bra-  
silia.
- 238 —var. *remotiflora* O t t o et  
D i e t r. Uruguay.
- 239 *sulphurea* C. K o c h. Reg.  
Argentina.
- 240 *Pitcairnia undulata* S c h i e w.  
Brasilia.
- 241 *xanthocalyx* M a r t. Bra-  
silia.

**Commelinaceae.**

- 242 *Aneilema Forskolei* K t h. A-  
byssinia.
- 243 *Commelina bengalensis* L i n n.  
Africa trop.
- 244 *graminifolia* H. B. et K.  
Mexico.
- 245 *nudiflora* L i n n. Reg.  
trop.
- 246 *scabra* B t h. Mexico.
- 247 *tuberosa* L i n n. Mexico.
- 248 *virginica* L i n n. America  
bor.
- 249 *Rhæo discolor* H a n c e. Me-  
xico.
- 250 —var. *lineata* H o r t.
- 251 *Tinantia fugax* S c h i e d w.  
America trop.
- 252 *Tradescantia nudicaulis* H o r t.
- 253 *virginiana* L i n n. America  
bor.



**Cyperaceae.**

- 254 *Carex acuta* L i n n. Europa, America bor.
- 255 *curvula* A l l. Europa.
- 256 \**divisa* H u d s. Reg. bor. temp.
- 257 *echinata* M u r r. Reg. temp., Australia.
- 258 \**extensa* G o o d. Europa, Prom. b. Spei.
- 259 \**glauca* S c o p. Europa, America, Asia occ.
- 260 *Grayi* C a r e y, Am. bor.
- 261 \**hispida* G a u d. Helvet.
- 262 *japonica* T h b g. Japon.
- 263 \**muricata* L i n n. Europa centr. sept., Kurdistan, Novo Mexico.
- 264 —var. *virens* (A u c t.).
- 265 *nigricans* K i t. Europa.
- 266 *paludosa* G o o d. Reg. temp.
- 267 *paniculata* L i n n. Reg. temp.
- 268 \**pendula* H u d s. Europa, merid. et Reg. medit.
- 269 *pseudo-Cyperus* L i n n. Germania, Algeria, Himal. bor., America bor. et sept.
- 270 *praecox* J a c q. Reg. bor. temp.
- 271 \**punctata* G a u d. Europa sept. centr.
- 272 *scoparia* S c h k. Am. trop.
- 273 *sylvatica* H u d s. Europa.
- 274 \**Cladium germanicum* S c h r. Reg. temp. et subtrop., Japonia, Nova Hollanda, Ind. occ., Bras., Prom. b. Spei, Europa.
- 275 *Cyperus alternifolius* L i n n. Ins. Burbonia.

- 276 *Cyperus distachyus* A l l. Cosmop. trop.
- 277 *flabelliformis* R o t t b. Abyssinia.
- 278 *glomeratus* L i n n. Europa, Asia temp.
- 279 *laevigatus* L i n n. Cosmop. trop.
- 280 \**longus* L i n n. Europ. merid. et Reg. medit., Asia orient.
- 281 *maritimus* P o i r. Afr. or.
- 282 \**Papyrus* L i n n. Sicilia, Africa or. et occid.
- 283 *planifolius* R i c h. Ind. occ.
- 284 *vegetus* W i l l d. Chili bor. Mexico.
- 285 *virens* M i c h x. America bor.
- 286 *Heleocharis ovata* R. B r. Reg. temp. et trop.
- 287 *Kyllingia brevifolia* R o t t b. Africa occ., Ind. or. et occ., America merid.
- 288 *Schoenus nigricans* L i n n. Europ. omn., Africa extra trop., Amer. (Florida et Pensylv).
- 289 *Scirpus lacustris* L i n n. Europa centr., Asia bor. et Japonia, Australia, Amer. sept. et centr.
- 290 *Holoschoenus* L i n n. Europa omnis, Asia or.
- 291 \*—var. *panormitanus* (P a r l.) Sicilia.
- 292 \*—var. *Parlatoris* (B i v.) Sicilia.
- 293 *nodosus* R o t t b. Prom. b. Spei, Chili, Nova Zelan.
- 294 *prolifer* R o t t b. Prom. b. Spei, Nova Hollanda.
- 295 *pungens* V a h l. Europa, America.
- 296 \**setaceus* L i n n. Austr., Asia, Europa.



**Dioscoreaceae.**

- 297 *Dioscorea alata* L i n n. Asia trop.  
 298 *bonariensis* T e n. Reg. Argentina.  
 299 *bulbifera* L i n n. Ind. or., Nova Hollanda.  
 300 *cayennensis* L a m. Cayen.  
 301 *decaisneana* C a r r. China.  
 302 *divaricata* B l a n c o. Ins. Phylipp.  
 303 *japonica* T h b g. Japonia.  
 304 *oppositifolia* G r i s e b. Brasilia.  
 305 *pentaphylla* L i n n. Asia trop.  
 306 *rupicola* K t h. Africa austr.  
 307 *sinuata* V e l l. Brasilia.  
 308 *variifolia* K u n z. Brasilia  
 309 *villosa* L i n n. Am. bor.

**Graminaceae.**

- 310 *Agropyrum \*junceum* B e a u v. Europa medit. et merid., Caucasus, Africa bor.  
 311 *obtusiflorum* R. et S. Batav.  
 312 *Agrostis canina* L i n n. Amphig.  
 313 *exarata* T r i n. America bor.  
 314 *Mustaphae* S t e u d. Africa bor.  
 315 *nebulosa* B o i s s. Hispania.  
 316 *rupestris* A l l. Europa, America bor.  
 317 *\*verticillata* V i l l. Europa.  
 318 *Aira caryophyllea* L i n n. Europ. med. et austr., Africa bor., Abyss., Prom. b. Spei, Amer. (n.).

- 319 *Aira caryophyllea* L i n n. —  
 \*var. *Cupaniana* (G u s s). Gallia, Italia.  
 520 *\*Tenorei* G u s s. Neapolis, Sicilia, Corsica.  
 321 *Airopsis agrostidea* D C. Europa austr.  
 322 *Alopecurus agrestis* L i n n. Europa med. et austr., Africa bor., America et N. Zelanda (n.).  
 323 *arundinaceus* P o i r. Eur. bor. et or., Africa bor., Asia occ.  
 324 *brachystachyus* B i e b. Sibiria.  
 325 *Ampelodesmos \*tenax* L k. Reg. medit. occ., Africa bor.  
 326 *Andropogon distachyon* L i n n. Reg. medit.  
 327 *\*panormitanus* P a r l. Sicilia.  
 328 *saccharoides* S w. America temp. et trop.  
 329 *Anthistiria gigantea* C a v. Ins. Louzon.  
 330 *Anthoxanthum aristatum* Boiss. Europa austr. et occ., Africa bor.  
 331 *\*odoratum* L i n n. Europa, Asia, Africa trop.  
 332 *\*ovatum* L a g. Sicilia, Lusit., Hisp.  
 333 *Apera interrupta* B r a u v. Rossia austr., Oriens.  
 334 *Spica-venti* B e a u v. Europa, Oriens.  
 335 *Arthraxon ciliare* B e a u v. Oriens, Afr. et Asia trop., Australia.  
 336 *Arundinaria Simoni* b. R i v. var. *fol. variegatis*, China.  
 337 *Arundinella nepalensis* T r i n. India or.  
 338 *Arundo \*Donax* L i n n. Reg. medit.



- 339 *Arundo Donax* Linn. —var. fol. variegatis.
- 340 \**pliniana* Tur r. var. mauritanica (Desf.). Sicilia, Baetica, Africa bor.
- 341 *Avena barbata* Brot. Reg. medit., Asia min., Arabia.
- 342 *brevis* Roth. Hisp. et Gallia, Europa media.
- 343 \**fatua* Linn. Europa med. et australis, Africa bor., Abyss. et Prom. b. Spei, America (n.).
- 344 *orientalis* Schreb. Europa austr.
- 345 *planiculmis* Schrad. Europ., Asia bor.
- 346 \**sterilis* Linn. Reg. medit.
- 347 —var. *ludoviciana* Dur.
- 348 *strigosa* Schreb. Europa, Reg. Caspic.
- 349 *sativa* Linn. (Culta):
- 350 *Bambusa arundinacea* Willd. India or.
- 351 *spinosa* Roxb. India or.
- 352 *Beckmannia erucaefolia* Hort. Europa, Am. bor.
- 353 *Brachypodium distachyum* R. et S. Europa merid. et medit., Abyssinia, Affghanistan.
- 354 *japonicum* Miq. Japonia.
- 355 \**pinnatum* Beauv. Reg. medit.
- 356 *ramosum* R. et S. var. *Boissierii* (Nym.). Hispania.
- 357 \**sylvaticum* Beauv. Europa, Oriens.
- 358 *Briza geniculata* Thunb. Africa austr.
- 359 \**maxima* Linn. Europa merid., Africa, Asia occ., Australia.
- 360 —var. *rufa* Steud.
- 361 *media* Linn. Europa med. et merid., Asia med. et Sibiria.
- 362 *Briza minor* Linn. Orbis vetus.
- 363 *Bromus arvensis* Linn. Europa, Asia occ.
- 364 *adöensis* Hochst. Abyssinia.
- 365 *ciliatus* Linn. America bor.
- 366 *erectus* Huds. Europa, Asia min.
- 367 \**fasciculatus* Presl. Reg. med. occ.
- 368 *giganteus* Linn. Europa, Sibiria.
- 369 \**macrostachys* Desf. Europa merid.
- 370 \*—var. *lanuginosus* (Poir.). Reg. medit. or.
- 371 \**madritensis* Linn. Reg. medit.
- 372 \**maximus* Desf. Europa merid. var. *Gussonii* (Parl.). Reg. medit. or.
- 373 \**mollis* Linn. Europa omn., Asia occ., Africa bor.
- 374 *patulus* Mert. et Koch. Europa, Oriens.
- 375 *racemosus* Linn. Californ.
- 376 *rigidus* Roth. Europ. Reg. medit., Caucasus.
- 377 \**rubens* Linn. Reg. Medit.
- 378 *scabratus* Link. Italia.
- 379 \**secalinus* Linn. Reg. medit., Asia bor.
- 380 \**scoparius* Linn. Europa austr.
- 381 *squarrosus* Linn. Europa austr., Asia occ., Africa bor.
- 382 \**tectorum* Linn. Europa, Oriens, Asia bor.
- 383 *Cenchrus echinatus* Linn. Cosmop. trop.
- 384 *tribuloides* Linn. Am. bor.
- 385 *Chaetium bromoides* Bth. Mexico.



386 *Chaeturus fasciculatus* L i n k.  
Hispania.  
387 *Chloris polydactyla* S w. Ame-  
rica austr.  
388 *virgata* S w. America trop.  
389 *Coix \*lacryma* L i n n. Sicilia,  
Ind.  
390 *Cornucopiae cucullatum* L i n n.  
Asia min.  
391 *Cutandia maritima* B e n t h.  
Reg. medit.  
392 *Cynodon Dactylon* P e r s. Co-  
smop.  
393 *Cynosurus \*cristatus* L i n n.  
Europa, Reg. Cauc.  
394 *\*echinatus* L i n n. Europa,  
Oriens.  
395 *\*elegans* D e s f. Reg. medit.  
396 *Dactylis\*glomerata* L i n n.  
Europa omn.  
397 —var. *glaucescens* W i l l d.  
398 *Danthonia provincialis* D C.  
Europa australis.  
399 *semiannularis* R. B r. Au-  
stralia.  
400 *Demazeria \*loliaceae* N y m.  
Insul. Baleariche.  
401 *\*sacula* D u m. Europa.  
402 *Deschampsia caespitosa* B e-  
a u v. Europa, Asia, Ta-  
smania, America.  
403 *juncea* B e a u v. Europa,  
Am. bor.  
404 *Diarrhena americana* B e a u v.  
Amer. bor.  
405 *Dinebra arabica* J a c q. Afr.  
trop., India or.  
406 *\*Echinaria capitata* D e s f.  
Reg. medit.  
407 *Eleusine coracana* G a e r t n.  
Aegypt., India or., A-  
merica.  
408 *indica* G a e r t n. Cosmop.  
trop. et subtrop.  
409 *oligostachya* L i n k. Brasilia.  
410 *Tocussa* F r e s. Abyssinia.  
411 *tristachya* S c h r a n k. Reg.  
Argent.

412 *Eragrostis amabilis* W i g t h.  
et A r n. India or., Ma-  
laya.  
413 *collina* T r i n. Rossia.  
414 *major* H o r t. Reg. trop. et  
subtrop.  
415 *pilosa* B e a u v. Orbis bor.  
et austr.  
416 *Erianthus \*Ravennae* B e a u v.  
Reg. medit., Asia occ.,  
Africa bor., Jamaica.  
417 —var. *Maddeni* H o r t.  
418 —var. *violacea* H o r t.  
419 *Festuca arundinacea* V i l l.  
Europa bor.  
420 *bromoides* L i n n. Reg.  
temp.  
421 *\*ciliata* P e r s. Europa, O-  
riens.  
422 *delicatula* L a g. Lusit., Hisp.  
423 *gigantea* V i l l. Europa, Asia.  
424 *\*hemipoa* D e l. Europa au-  
str., Sicilia, Afr. bor.  
425 *laxa* H o r t. Alpes austro-  
orientales.  
426 *ligustica* B e r t. Italia.  
427 *montana* S t e u d. Hispan.  
428 *Myuros* L i n n. Europa, A-  
merica, Asia trop.  
429 *ovina* L i n n. Reg. temp. et  
arct.  
430 —var. *duriuscula* L i n n.  
431 —var. *glauca* L a m.  
432 —var. *indigesta* B o i s s.  
433 *Poa* K u n t h. Europa austr.  
434 *\*rigida* K u n t h. Europa  
austr., Afr. bor.  
435 *spectabilis* J a n. Italia sept.,  
Tyrolia austr. or.  
436 *tenuiflora* S c h r a d. Reg.  
medit.  
437 *tuberculosa* C o s s. et D u r.  
Algeria.  
438 *Gaudinia fragilis* B e a u v.  
Reg. medit.  
439 *Glyceria aquatica* W a h l e n b.  
Reg. bor. temp.  
440 *distans* W a h l e n b. Europa.



- 441 *Gynerium argenteum* N. ab  
E. Brasilia.
- 442 *Heleochoa alopecuroides*  
H o s t. Reg. medit.
- 443 *Heteropogon \*hirtus* P e r s.  
Europa omnis, Afr. bor.  
trop. et austr., As. or.,  
America.
- 444 *Holcus \*lanatus* L i n n. Hisp.,  
Lusit.
- 445 *mollis* L i n n. Europa.
- 446 *Hordeum \*bulbosum* L i n n.  
Reg. medit.
- 447 *distichon* L i n n. (Cult.).
- 448 *hexastichon* L i n n. (Cult.).
- 449 *\*maritimum* W i t h. Europa,  
Africa bor., Oriens.
- 450 *\*murinum* L i n n. Europa  
bor. temp.
- 451 *vulgare* L i n n. (Cult.).
- 452 —var. *nigrum* (W i l l d.).
- 453 —var. *pallidum* A u c t.
- 454 —var. *trifurcatum* J a c q.  
(Cult.).
- 455 *Zeocriton* L i n n. (Cult.).
- 456 *Koeleria hirsuta* G a u d. Eur.
- 457 *phleoides* W i l l d. var. *gran-*  
*diflora* B o i s s. Syria.
- 458 *Lagurus\*ovatus* L i n n. Europa  
austr., Africa bor.
- 459 *Lamarkia\*aurea* M n c h. Eu-  
ropa austr., Abyss., Ca-  
lifornia.
- 460 *Lepturus filiformis* T r i n. Eu-  
ropa, Africa bor.
- 461 *\*incurvatus* T r i n. Reg. bor.  
austr.
- 462 *Lolium multiflorum* L a m.  
Gallia.
- 463 *\*perenne* L i n n. Europa,  
Asia, America.
- 464 *rigidum* G a u d. Europa.
- 465 *scabrum* P r e s l. Peruvia,  
Chil.
- 466 *temulentum* L i n n. Europa,  
Asia, America, Nova Hol-  
landa.
- 467 *Melica altissima* L i n n. Eu-  
ropa austr., Asia bor.
- 468 *\*ciliata* L i n n. Europa, Asia  
extratr. occ., Afr. bor.
- 469 *\*—var. nebrodensis* (P a r l.).  
Sicilia, Oriens.
- 470 *Miscanthus sinensis* A n d e r s.  
China, Japonia. etc.
- 471 —var. *fol. variegatis*.
- 472 —var. *fol. zebrinis*.
- 473 *Mühlenbergia alpestris* T r i n.  
Sibiria.
- 474 *gymostyla* N e e s. ex h.  
Vratisl.
- 475 *mexicana* T r i n. Am. bor.
- 476 *Oryza sativa* L i n n. Italia  
(cult), Asia, America, A-  
frica.
- 477 —var. *rufibarbis* H o r t.
- 478 *Oryzopsis \*miliaceae* L i n n  
var. *Thomasii* (D u b y).  
Corsica, Sicilia, Italia,  
Graecia.
- 479 *paradoxa* N u t t. Europa.
- 480 *Panicum coloratum* L i n n.  
Africa bor., Austr., Ame-  
rica sept.
- 481 *\*compressum* B i v. Sicilia.
- 482 *\*Crus-Galli* L i n n. Omnis  
terr. orbis.
- 483 *foliosum* W a l l. Burma.
- 484 *maximum* J a c q. Geront.  
trop.
- 485 *miliaceum* L i n n. Reg. calid.
- 486 *obtusum* H. B. et K. Mexico.
- 487 *plicatum* L a m. arg. marg.  
Ind. or., Ins. Mascar.  
var. *fol.*
- 488 *sanguinale* L i n n. Cosmop.
- 489 *Teneriffae* R. Br. Reg.  
medit., Oriens.
- 490 *uncinatum* R a d d i, Reg.  
trop.
- 491 *Paspalum dilatatum* P o i r.  
Brasilia.
- 492 *lentiferum* L a m. Carolina.



- 493 *Pennisetum compressum* R.  
Br. Ind. or., N. Holl.,  
Pr. b. Spei.
- 494 *distylum* G u s s. Africa bor.
- 495 *hirsutum* N e e s. Brasilia.
- 496 *latifolium* S p r. Reg. Arg.
- 497 *macrurum* T r i n. Prom. b.  
Spei.
- 498 *villosum* R. B r. Abyssinia.
- 499 *Phaenosperma globosa* M a u r o,  
China.
- 500 *Phalaris canariensis* L i n n.  
Europa, Afric. bor.
- 501 *\*caerulescens* D e s f. Reg.  
medit.
- 502 *\*paradoxa* L i n n. Italia,  
Gallia, Asia or.
- 503 *\*tuberosa* L i n n. Reg. me-  
dit.
- 504 *Phleum asperum* J a c q. Eu-  
ropa, Oriens.
- 505 *pratense* L i n n. Reg. bor.  
temp.
- 506 *tenue* S c h r a d. Europa  
austr., Oriens.
- 507 *Phragmites communis* L i n n.  
Europa, Asia, America,  
Nova Holl.
- 508 *Poa abyssinica* J a c q. Abys-  
sinia.
- 509 *\*annua* L i n n. Cosmop.
- 510 *bulbosa* L i n n. Europa,  
Asia or.
- 511 *compressa* L i n n. Reg. bor.  
temp.
- 512 *Polypogon interruptus* H. B.  
et K. Am. austr.
- 513 *\*monspeliensis* D e s f. Euro-  
pa austr., Afr. bor. au-  
str., Chili.
- 514 *Rottboellia\* fasciculata* H e k l.  
Reg. medit., Africa or. et  
capensis, America trop.  
et subtr.
- 515 *Setaria \*glauc*a B e a u v. Eu-  
ropa, Asia temp.
- 516 *italica* B e a u v. Reg. trop.  
et subtrop. (Culta).
- 517 *Setaria macrochaeta* S p r e n g.  
India orient.
- 518 *\*verticillata* B e a u v. Co-  
smop.
- 519 *Sorghum halapense* P e r s.  
Reg. calid.
- 520 *vulgare* P e r s. Reg. trop.  
et subtrop. (cult. pl. var.).
- 521 —var. *cernuum* W i l l d. ex  
Massaua.
- 522 *Stenotaphrum glabrum* T r i n.  
Littorale trop.
- 523 *Stipa Calamagrostis* W h l b g.  
Europa austr.
- 524 *gigantea* L i n k. Lusit.
- 525 *intricata* G o d r. Hab?
- 526 *papposa* N. a b E. Monte-  
Video.
- 527 *\*tortilis* D e s f. Europa  
austr., Afr. bor., Prom. b.  
Spei.
- 528 *utilis* D e s f. ex horto Ber-  
nensi.
- 529 *Triodia cuprea* J a c q. Am. bor.
- 530 *Tripsacum dactyloides* L i n n.  
Am. sept.
- 531 *Triticum ciliare* T r i n. China.
- 532 *\*cylindricum* C e s. P a s s. et  
G i b. Europa.
- 533 *dicoccum* S c h r a n k. Eu-  
ropa (cultum);
- 534 *monococcum* L i n n. Taur.  
Cauc.
- 535 *\*ovatum* R a s p. Reg. medit.
- 536 *polonicum* L i n n. (Cult.).
- 537 *pungens* L i n n. Tauria.
- 538 *Spelta* L i n n. cult.
- 539 —var. *aestivum* (J o r d. pr.  
sp.).
- 540 —var. *coerulescens* (J o r d.).
- 541 —var. *dasyanthum* (J o r d.).
- 542 —var. *leonatum* (J o r d.).
- 543 —var. *Seringei* (J o r d.).
- 544 *triunciale* R a s p. Europa.
- 545 *\*ventricosum* C e s. P a s s.  
et G i b. Europa.
- 546 *\*villosum* B e a u v. Europa  
austr., Asia or., etc.



- 547 *Triticum vulgare* Vill. Cult.  
548 —var. *compactum* (H o s t.).  
549 —var. *durum* (D e s f.).  
550 —var. *pruinatum* (H o r n.).  
551 —var. *turgidum* (L i n n.).  
552 *Urachne parviflora* T r i n.  
Europa austr., Sibiria.  
553 *Zea Mays* L i n n. Paraguay;  
ubicumque culta.  
— 554 —var. *cryptosperma*  
(B o n a f.).  
— 555 —var. *fol. varieg.*  
556 —var. *faveolata* (H o r t.).  
557 —var. *oryzoides* (H o r t.).  
558 —var. *rubra* (H o r t.).

#### **Haemodoraceae.**

- 559 *Ophiopogon intermedium* Don.  
Nepal.  
560 *japonicus* K e r. Japonia,  
China, Himalaya.  
561 *Jaburan* L o d d. Japonia.  
562 —var. *fol. aureo-marginatis.*  
563 *spicatus* K e r. Japonia,  
China.  
564 —var. *fol. striatis.*  
565 *Sansevieria guineensis* Willd.  
Guinea, Abyssinia,  
Yemen.  
566 *javanica* B l u m. Java, Prom.  
b. Spei.

#### **Iridaceae.**

- 567 *Antholyza aethiopica* L i n n.  
Prom. b. Spei.  
568 —var. *praealta* (D e l. in Re-  
doutè).

- 569 *Antholyza \*bicolor* Gaspar.  
Prom. b. Spei, sed nunc  
apud nos indigenata.  
570 *Babiana angustifolia* Sweet.  
Africa austr.  
— 571 *punctata* K l a t t. Prom. b.  
Spei.  
— 572 *rubro-cyanea* K e r-G a w l.  
Prom. b. Spei.  
— 573 *stricta* K e r-G a w l. Prom.  
b. Spei.  
— 574 —var. *albiflora.*  
— 575 —var. *purpurea.*  
— 576 *sulphurea* K e r. Afr. austr.  
577 *Belamcanda puctata* Moench.  
China.  
578 *Crocus speciosus* B i e b. Tau-  
ria.  
579 *vernus* A l l. Europa.  
580 *vitellinus* W a h l e n b. Sy-  
ria.  
— 581 *Cypella Hebertii* H e r b. Bra-  
silia.  
582 *Freesia Leichtlini* K l a t t.  
Prom. b. Spei.  
583 *refracta* K l a t t. Prom. b.  
Spei.  
584 —var. *albiflora* H o r t.  
585 —var. *odorata* E c k l.  
586 *Gladiolus byzanthinus* M i l l.  
Reg. medit.  
587 *Colvilli* S w e e t. Hab?  
588 *gandavensis* V. H o u t t.  
Hybrid.  
589 *grandis* T h n b. Prom. b.  
Spei.  
590 *ramosus* P a x t. Hybr.  
591 *\*segetum* K e r-G a w l. Reg.  
medit.  
592 *superbus* F i c h. Hab?  
593 *tristis* L i n n. Prom. b. Spei.  
594 *Homeria collina* V e n t. Prom.  
b. Spei.  
595 —var. *ochroleuca* S a l i s b.  
l. c.  
596 *Jris \*alata* P o i r. Europa  
austr., Africa bor.



- 597 *Iris aphylla* L i n n . Europa,  
Reg. med.
- 598 *caucasica* H o f f m . Reg.  
Caucas.
- 599 *ensata* T h u n b . Reg. Hi-  
mal., As. bor.
- 600 *florentina* L i n n . Europa  
austr.
- 601 *foetidissima* L i n n . Europa  
centr. et merid., Asia  
occ., Ins. Fortunatae.
- 602 *gueldenstaedtiana* L e p e c h .  
Oriens.
- 603 *juncea* P o i r . Mauritius.
- 604 *lutescens* L a m . Europa me-  
rid.
- 605 —var. *Statellae* T o d . Hort.  
Pan.
- 606 *missouriensis* N u t t . Ame-  
rica bor.
- 607 *pallida* L a m . Europa me-  
rid., Oriens.
- 608 *pseudo-Acorus* L i n n . Eu-  
ropa tota, Syria, Africa  
bor.
- 609 \**sicula* T o d . (*Moraea sicula*  
T o d .) Sicilia.
- 610 *Sisyrinchium* L i n n . Reg.  
medit., Oriens, Afghan.
- 611 *tingitana* B o i s s . et R e n t .  
Mauritania.
- 612 *virginica* L i n n . America  
bor.
- 613 \**Xyphium* L i n n . Algeria,  
Hisp., Sicilia, Italia.
- 614 *Ixia monadelpha* D e l a r . Prom.  
b. Spei.
- 615 *maculata* L i n n . Prom.  
b. Spei.
- 616 *paniculata* D e l a r . Prom.  
b. Spei.
- 617 *scariosa* T h u n b . Africa  
austr.
- 618 —var. *albiflora* H o r t .
- 619 —var. *atropurpurea* H o r t .
- 620 *Lapeirousea cruenta* L n d l .  
Prom. b. Spei.
- 621 *Libertia formosa* G r a h . Chili.
- 622 *ixioides* S p r . Nov. Zel.
- 623 *Melasphaerula graminea* K e r .  
Prom. b. Spei.
- 624 *Moraea iridioides* L i n n . Afr.  
austr.
- 625 *Pardanthus chinensis* K e r -  
G a w l . China.
- 626 *Romulea* \**Bulbocodium* S . et  
M . Reg. medit., Gallia  
occ., Asia min., Algeria.
- 627 —var. *grandiflora* (T i n .) Ital.
- 628 *candida* T e n . Prom. b.  
Spei.
- 629 *Columnae* S e b . et M a u r .  
Reg. medit.
- 630 *cruciata* E c k l . Prom. b.  
Spei.
- 631 \**Linaresii* P a r l . Ital.,  
Graecia.
- 632 *longifolia* B a k . Africa au-  
str.
- 633 *purpurascens* T e n . Reg. me-  
dit.
- 634 *ramiflora* T e n . Reg. me-  
dit.
- 635 *rosea* E c k l . Prom. b. Spei.
- 636 *Sisyrinchium angustifolium*  
M i l l . America bor.
- 637 *californicum* D r y a n d . Ca-  
lifornia.
- 638 *graminifolium* L n d l . Chili.
- 639 *iridifolium* H . B . et K . Amer.  
trop.
- 640 *striatum* S m . Chili.
- 641 *tenuifolium* H u m b . et  
B o m p l . Mexico.
- 642 *Sparaxis bulbifera* K e r . (pl.  
var.). Prom. b. Spei.
- 643 *grandiflora* K e r . (pl. var.).  
Prom. b. Spei.
- 644 *tricolor* K e r . (pl. var.).  
Prom. b. Spei.
- 645 *Tritonia crocata* K e r . (pl.  
var.). Prom. b. Spei.
- 646 *deusta* K e r - G a w l . Prom.  
b. Spei.



- 647 *Tritonia fenestrata* Ker-  
Gawl. Prom. b. Spei.  
648 *miniata* Ker. Prom. b. Spei.  
649 *rosea* R. Br. Prom. b. Spei.

**Juncaceae.**

- 650 *Juncus \*acutus* Linn. Eu-  
ropa, Africa bor.  
651 \*—var. *multibracteatus*  
(Tin.) Europa austr.  
652 *balticus* Willd. Europa bor.  
653 *compressus* Jacq. Europa,  
Caucasus, Altai.  
654 *effusus* Linn. Amphig.  
655 \**Fontanesii* Gay. Gallia  
merid., Barbaria, Italia  
(Sard., Sicilia).  
656 *Gerardi* Lois. Europa,  
excl. Hisp.  
657 *glaucus* Ehrb. Europa.  
658 *heterophyllus* Duf. Gallia,  
Italia.  
659 *lamprocarpus* Ehrh. Reg.  
bor. et. trop.  
660 *pallidus* R. Br. Austr., N.  
Zelanda.  
661 *squarrosus* Linn. Europa.  
662 *striatus* Schousb. Reg.  
medit. austr.  
663 *subulatus* Forsk. Reg.  
medit.  
664 *supinus* Mnch. Europa  
omnis.  
665 *Prionium Palmita* Mey. Prom.  
b. Spei.  
666 *Xerotes longifolia* R. Br. Au-  
stralia.

**Juncaginaceae.**

- 667 *Triglochin \*laxiflorum* Guss.  
Sicilia, Corsica.

**Liliaceae.**

- 668 *Acrospyra asphodeloides*  
Welw. Prom. b. Spei.  
669 *Agapanthus umbellatus*  
L'Herit. Prom. b. Spei.  
670 —var. *albiflorus* Hort.  
671 *Albuca altissima* Jacq. Prom.  
b. Spei.  
672 —var. *cornuta* (DC.).  
673 *aurea* Jacq. Prom. b. Spei.  
674 *fastigiata* Dryand. Prom.  
b. Spei.  
675 *Mac-Donaldi* Hort.  
676 *tenuifolia* Bak. var. *aurea*  
(Hort.). Afr. austr.  
677 *Allium Ampeloprasum* Linn.  
Europa austr., Africa  
bor., Oriens.  
678 *carinatum* Linn. Europa.  
679 *Chamaemoly* Linn. Reg.  
medit.  
680 *cilicicum* Boiss. Asia min.  
681 *fistulosum* Linn. Sibiria.  
682 *flavum* Linn. Europa,  
Oriens.  
683 *Gasparrinii* Guss. Europa.  
684 *hymenorrhizum* Ledeb.  
Persia, Tauria.  
685 *maritimum* Torr. Califor.  
686 *neapolitanum* Cyr. Reg.  
medit.  
687 *odorum* Linn. Sibiria.  
688 \**paniculatum* Linn. Europ.  
austr., Asia, Africa bor.  
689 *Pallasii* Murr. Sibiria.  
690 *porrum* Linn. Europa.



- 691 *Allium* \*roseum L i n n. Reg. medit.
- 692 rotundum L i n n. Asia min., Europa.
- 693 sphaerocephalum L i n n. Europa.
- 694 —var. arvense G u s s.
- 695 \*subhirsutum L i n n. Eur. austr., Africa bor.
- 696 tenuifolium F r i v a l d. Europa.
- 697 triquetrum L i n n. Europa occ. et Africa bor.
- 698 \*vernale T i n. Europa austr., Asia min.
- 699 victorale L i n n., Europa, Cauc., Sicilia.
- 700 *Aloë* abyssinica L a m. Abyssinia.
- 701 arborescens M i l l. Prom. b. Spei.
- 702 Borziana A. T e r r. Abyssinia.
- 703 brevifolia M i l l. Prom. b. Spei.
- 704 commutata T o d. Hort. Pan.
- 705 echinata W i l l d. Prom. b. Spei.
- 706 elegans T o d. Hort. Pan.
- 707 ferox M i l l. Prom. b. Spei.
- 708 heteracantha B a k e r, Hab?
- 709 humilis M i l l. Prom. b. Spei.
- 710 latifolia H a w. Prom. b. Spei.
- 711 obscura M i l l. Prom. b. Spei.
- 712 —var. intermedia H o r t.
- 713 —var. maculata D e s f.
- 714 —var. picta T h n b g.
- 715 Paxi A. T e r r. Hort. Pan.
- 716 percrassa T o d. Hort. Pan.
- 717 *Saponaria* H a w. Prom. b. Spei.
- 718 Schimperii T o d. Abyssinia.
- 719 striata H a w. Prom. b. Spei.
- 720 *Aloë* supralaevis H a w. Prom. b. Spei.
- 721 umbellata D C. Prom. b. Spei.
- 722 vera L i n n. Reg. medit.
- 723 *Anthericum* Liliago L i n n. Europa, Africa bor.
- 724 *Apicra* spiralis B a k e r. Prom. b. Spei.
- 725 *Arthropodium* pendulum D C. Australia.
- 726 paniculatum R. B r. Australia.
- 727 *Asparagus* acutifolius L i n n. Reg. medit.
- 728 medeoloides T h n b g. Prom. b. Spei.
- 729 \*officinalis L i n n. Europa merid. et media, Asia, Africa bor.
- 730 Sprengeri R e g e l. Hort. Damm.
- 731 *Asphodeline* \*lutea R c h b. Reg. medit. or., Algeria.
- 732 taurica K u t h. Oriens.
- 733 *Asphodelus* \*fistulosus L i n n. Reg. medit.
- 734 microcarpus V i v. Reg. medit., Ins. Canariae.
- 735 —var. ramosus L i n n. Europa austr.
- 736 *Brodiaea* coccinea A. G r a y. California bor. occ.
- 737 congesta S m. America bor. occ.
- 738 gracilis S. W a t s. California.
- 739 ixioides S. W a t s. America bor. occ.
- 740 laxa S. W a t s. America bor. occ.
- 741 lactea S. W a t s. America bor. occ.
- 742 peduncularis S. W a t s. California.
- 743 stellaris S. W a t s. Amer. bor. occ.



- 744 *Bulbine annua* Willd. Africa austr.
- 745 *Bulbinopsis semibarbata* Borzi. Nova Holl.
- 746 *Calliproa albida* Borzi. N. Holl.
- 747 *Camassia esculenta* Lindl. Am. bor. occ.
- 748 *Fraseri* Torr. America bor. or.
- 749 *Chlorophytum nepalense* Bak. Reg. Himal.
- 750 —var. *foliis variegatis*.
- 751 *Markayanum* Hort. Hab?
- 752 *Colchicum \*autumnale* Linn. Europa.
- 753 *montanum* Linn. Reg. medit.
- 754 — \* var. *angustifolium* H. Pan.
- 755 — \* var. *Valery* Tin. Sicilia.
- 756 *persicum* Baker, Persia.
- 757 *Convallaria majalis* Linn. Europa, Asia, Am. bor.
- 758 *Cordyline congesta* Steud. Australia.
- 759 *Dracaenoides* Kth. Brasilia.
- 760 *indivisa* Steud. Nova Zelandia.
- 761 —var. *latifolia* Hort. Pan.
- 762 *Danae Laurus* Medic. Graecia, As. min., Persia, etc.
- 763 *Dianella coerulea* Sim. var. *graminifolia* (Kth.). Tasmania.
- 764 *revoluta* R. Br. Australia.
- 765 *Dracaena Draco* Linn. Ind. or., Ins. Canar.
- 766 — var. *spectabilis* Hort. Pan.
- 767 *Drimia elata* Jacq. Prom. b. Spei.
- 768 *Eucomis punctata* Ait. Prom. b. Spei.
- 769 *Fritillaria \*messanensis* Raf. Sicilia, Insul. Jonicae, Graecia, Creta.
- 770 *Funkia japonica* Hort. Japonia.
- 771 *ovata* Spr. Japonia.
- 772 —var. *fol. variegatis*.
- 773 *Sieboldiana* Hook. Japonia.
- 774 *Galtonia candicans* DC. Prom. b. Spei.
- 775 *Gasteria acinacifolia* Haw. Prom. b. Spei.
- 776 —var. *dextrorsa* Hort.
- 777 —var. *venusta* Haw.
- 778 *brachyphylla* Haw. Prom. b. Spei.
- 779 *intermedia* Haw. Prom. b. Spei.
- 780 *trigona* Haw. Prom. b. Spei.
- 781 *Geitonoplesium cymosum* A. Gunn. Australia, Ins. Pacif.
- 782 *Haworthia attenuata* Haw. Prom. b. Spei.
- 783 —var. *clariperla* (Haw.).
- 784 *cymbiformis* Duval. Prom. b. Spei.
- 785 *denticulata* Haw. Prom. b. Spei.
- 786 *fasciata* Haw. Prom. b. Spei.
- 787 —var. *major* Hort.
- 788 *hybrida* Haw. Prom. b. Spei.
- 789 *Krausei* Hort.
- 790 *laetevirens* Haw. Prom. b. Spei.
- 791 *margaritifera* Haw. Prom. b. Spei.
- 792 —var. *granata* (Haw.).
- 793 —var. *semimargaritifera* (Haw.).
- 794 *planifolia* Haw. Prom. b. Spei.
- 795 *Radula* Haw. Prom. b. Spei.



- 796 *Haworthia Reinwardtii* H a w.  
Prom. b. Spei.
- 797 *rigida* H a w. Prom. b. Spei.
- 798 *rugosa* B a k. Prom. b. Spei.
- 799 *subrigida* B a k e r, Prom. b.  
Spei.
- 800 *tessellata* H a w. Prom. b.  
Spei.
- 801 —var. *parva* (B a k e r).
- 802 *Hemerocallis Dumortieri*  
M o r r. Japon.
- 803 *flava* L i n n. Sibiria, Euro-  
pa centr. et Reg. dan.
- 804 *Hyacinthus amethystinus*  
L i n n. Hisp., Gallia me-  
rid., Croatia, Bosnia.
- 805 —var. *albiflorus* H o r t.
- 806 *corymbosus* L i n n. Prom.  
b. Spei.
- 807 \**dubius* G u s s. Italia, Si-  
cilia, Dalm., Graecia,  
Creta, Africa bor.
- 808 *orientalis* L i n n. Reg. me-  
dit.
- 809 \**romanus* L i n n. Reg. me-  
dit., Cypros.
- 810 *spicatus* S i b t h. et S m.  
Graecia.
- 811 *Kniphofia aloides* M n c h.  
Prom. b. Spei.
- 812 *Lachenalia Cami* L e i c h t l.  
Hab ?
- 813 *tricolor* J a c q. Prom. b.  
Spei.
- 814 —var. *fol. immaculatis*  
H o r t.
- 815 —var. *luteola* J a c q.
- 816 —var. *quadricolor* J a c q.
- 817 *Lilium candidum* L i n n. Eu-  
ropa austr., Transcauc.,  
Syria.
- 818 *Massonia angustifolia* L i n n.  
f i l. Prom. b. Spei.
- 819 *Milla uniflora* R. G r a h. Reg.  
Argentina.
- 820 —var. *conspicua* B a k e r,
- 821 —var. *violacea* K u n t h.
- 822 *Muscari albovirens* (Botryan-  
thus albovirens T o d. N.  
gen. 76). H. P a n.
- 823 *Argaei* H o r t. Graecia ?
- 824 *armeniaceum* L e i c h t l.  
Asia min.
- 825 *botryoides* M i l l. Europa,  
Oriens.
- 826 *breviscapum* T o d. H. Pan.
- 827 *comosum* M i l l. Europa  
merid., Africa borealis,  
Asia occ.
- 828 —var. *monstruosum* H o r t.
- 829 *compactum* B a k e r, Eu-  
ropa.
- 830 *dilutum* B a k. Hab ?
- 831 *graecum* B o i s s. Graecia.
- 832 *lingulatum* B a k. As. min.
- 833 *neglectum* G u s s. Europa  
merid., Africa bor., Asia.
- 834 *pallens* F i s c h. Reg. Cauc.
- 835 *racemosum* M i l l. Byzan-  
tium, Asia min.
- 836 —var. *atlanticum* B o i s s.
- 837 —var. *commutatum* H o r t.
- 838 *Sartorianus* B o i s s. Grae-  
cia.
- 839 *szowitzianum* B a k e r, Per-  
sia, Reg. Cauc.
- 840 *vulvaris* H o r t.
- 841 *Nolina recurvata* H e m s l.  
Mexico, Gallia merid.,  
America, Africa.
- 842 *Nothoscordum fragrans* B t h.  
America, Africa.
- 843 *striatum* K t h. Amer. bor.,  
Mexico.
- 844 *Ornithogalum caudatum* J a c q.  
Prom. b. Spei.
- 845 *comosum* L i n n. Europa  
medit. or.
- 846 —var. *contortum* (T e n.),  
Neap.
- 847 *graminifolium* T h b g. Prom.  
b. Spei.
- 848 *longibracteatum* J a c q.  
Prom. b. Spei.



- 849 *Ornithogalum montanum*  
T e n. Europa austr., Oriens.
- 850 —var. *byzantinum*  
S t r a n g. Oriens.
- 851 *nanum* S i b t h. Graecia, Asia min.
- 852 *neglectum* P a r l. Europa.
- 853 *orthophyllum* T e n. Italia.
- 854 *paterfamilias* G o d r. Gallia merid.
- 855 *scilloides* J a c q. Prom. b. Spei.
- 856 \**tenuifolium* G u s s. Gallia merid., Italia, Sicilia, Graecia.
- 857 *thyrsoides* J a c q. Prom. b. Spei.
- 858 *umbellatum* L i n n. Europa et Reg. medit., Africa bor., America bor.
- 859 *Phormium tenax* F o r s t. N. Zeland.
- 860 —var. *fol. variegatis*.
- 861 *Polygonatum officinale* A l l. Europa, Caucas., Altai.
- 862 *Rohdea japonica* R o t h, Japonia.
- 863 —var. *fol. variegatis*.
- 864 *Ruscus \*aculeatus* L i n n. Africa bor., Asia occ., Europa medit. et austr.
- 865 *hypoglossum* L i n n. Reg. medit., Bithynia.
- 866 *hypophyllum* L i n n. Reg. medit., Africa bor., Asia occ., Madeira.
- 867 *Scilla autumnalis* L i n n. Europa, Africa bor., Asia occ.
- 868 —*a. corsica* B o u l l.
- 869 —*b. gallica* T o d. Sicilia.
- 870 *bifolia* L i n n. Europa, Asia min.
- 871 \**Cupani* G u s s. Sicilia.
- 872 *festalis* S a l i s b. Europa occ. et merid.
- 873 —*a. albiflora* H o r t.
- 74 —*b. nutans* S m.
- 875 *Scilla hispanica* M i l l. Europa austr., Lusit., Hisp., Italia, Gallia.
- 876 *italica* L i n n. Italia, Gallia merid., Helvetia, Badena.
- 877 *lusitanica* L i n n. Lusitan.
- 878 *obtusifolia* P o i r. Sard., Africa bor.
- 879 —*a. intermedia* G u s s.
- 880 \**peruviana* L i n n. Sardinia, Corsica, Sicilia, Italia, Africa bor.
- 881 —\*var. *candida* (G u s s.) Sicilia.
- 882 \*—var. *Clusii* (P a r l.) Sicilia.
- 883 —\*var. *elongata* (P a r l.) Sicilia.
- 884 —\*var. *Hughii* (T i n.) Ins. Maretimo (Sicilia).
- 885 *sibirica* A n d r. Rossia, Asia min.
- 886 *Semele androgyna* K u n t h. Ins. Canar.
- 887 *Smilax aspera* L i n n. Europa, Oriens.
- 888 *Tricyrtis hirta* H o o k. China et Ind. or.
- 889 *Tupistra macrostygma* B a k e r, Reg. Himal.
- 890 *Urginea altissima* B a k e r, Prom. b. Spei.
- 891 *Scilla* S t e i n h. Prom. b. Spei.
- 892 *Veltheimia viridifolia* J a c q. Prom. b. Spei.
- 893 *Yucca aloifolia* L i n n. (pl. var.) India occ., a Mexico ad Carol. bor.

**Orchidaceae.**

- 894 *Aceras \*anthropophora* R. Br. Europa.



- 895 *Habenaria intacta* B t h . Eu-  
ropa, Africa austr.  
896 *Limodorum \*abortivum* S w .  
Europa med. et merid., Al-  
geria, Asia minor.  
897 *Ophrys \*aranifera* H u d s . Eu-  
ropa austr., Asia min.  
898 *lutea* C a v . Reg. medit.  
899 *Orchis hircina* C r a n t z . Eu-  
ropa, Africa bor.  
900 *\*longibracteata* B i v o n .  
Europa austr.  
901 *\*longicruris* L k . Reg. medit.,  
Algeria occ.  
902 *\*provincialis* B a l b . Reg.  
medit., Africa bor.  
903 *pseudo-Sambucina* T e n . Eu-  
ropa.  
904 *pyramidalis* L i n n . Europa,  
Africa bor.  
905 *\*tridentata* S c o p . var.  
*lactea* (L a m .) Europa  
merid., Africa bor.  
906 *Serapias \*lingua* L i n n . Eu-  
ropa austr.

### Musaceae.

- 907 *Canna flaccida* R o s c . Ameri-  
ca bor.  
908 *indica* L i n n . Cosmop.  
trop.  
909 *iridiflora* R u i z . et P a v .  
Peruvia.  
910 *macrophylla* H o r t . Amer.  
trop.  
911 *Strelitzia Reginae* B a n k s .  
Prom. b. Spei.

### Palmaceae.

- 912 *Archonthophoenix Cunningha-  
mii* H . W e n d l . Australia.  
913 *Brahea calcarea* L i e b m .  
Mexico.  
914 *Chamaerops \*humilis* L i n n .  
(p l . v a r .) Hisp., Italia,  
Africa bor.  
915 *Cocos Bonneti* H o r t . Hab ?  
916 *coronata* M a r t . Brasilia.  
917 —var. *Todari* B e c c .  
918 *flexuosa* M a r t . Brasilia.  
919 *Jubaea spectabilis* H . B . et K .  
Chili.  
920 *Livistona australis* M a r t .  
Australia.  
921 *chinensis* R . B r . China et  
Japonia.  
922 *Phoenix canariensis* (H o r t .)  
B e c c . Ins. Canariae.  
923 *dactylifera* L i n n . (p l . v a r .)  
Africa bor., Arabia, Per-  
sia, etc.  
924 *reclinata* J a e q . Africa or.  
et occ.  
925 *rupicola* T . A n d e r s . Reg.  
Himal.  
926 *Sabal Adansonii* G u e r n s .  
Carolina merid., Georgia,  
Florida.  
927 *blackburniana* G l a z . Ind.  
occ.  
928 *Ghiesbreghtii* H o r t .  
929 *princeps* H o r t .  
930 *umbraculifera* M a r t . Ind.  
occ., Mexico.  
931 *Trachycarpus excelsus* G a y .  
Japonia.  
932 *Fortunei* G a y . China.  
933 *Washingtonia filifera* H .  
W e n d l . America bor.  
et occ.  
934 *robusta* H . W e n d l . Ame-  
rica bor. et occ.



**Pontederiaceae.**

935 *Pontederia loureiriana* S c h.  
Cochinchina.

**Restiaceae.**

936 *Elegia deusta* K t h . Prom. b.  
Spei.

**Scitamineae.**

937 *Hedychium coronarium*  
K o e n . Ind. or.

938 *gardnerianum* G r i f f . Ind.  
or.

939 *Roxburghii* B l . Java.

940 *spicatum* L o d d . India or.

941 *Thalia dealbata* F r a s . Ame-  
rica sept.

**Typhaceae.**

942 *Typha latifolia* L i n n . Europa,  
Asia, Africa bor., Ameri-  
ca bor. et media.

943 *stenophylla* F . et M . Rossia,  
Italia bor., Asia.

944 *Shuttleworthii* K o c h . et  
S o n d . Europa centr. et  
Reg. danubialis.

**Dicotyleae.**

**Acanthaceae.**

945 *Acanthus longifolius* P o i r .  
Europa merid.

946 *mollis* L i n n . . Europa au-  
str.

947 *Adathoda vasica* N e e s . Afr.  
trop.

948 *Anisacanthus virgularis* N .  
ab E. Nova Hispania,  
Mexico, Ins. Canariae,  
etc.

949 —var. *morettianus* H o r t .

950 *Barleria ventricosa* H o c h s t .  
Abyssinia.

951 *Dianthera nodosa* B e n t h .  
et H o o k . Ind. or.

952 *Fittonia gigantea* L i n d e n .  
Peruvia.

953 *Jacobinia pohliana* B t h . et  
H o o k . Brasilia.

954 *Justicia furcata* J a c q . Me-  
xico.

955 *Phayloopsis longifolia* T . A n-  
d e r s . Insul. Madag.

956 *Ruellia amoena* N e e s . Au-  
stralia.

957 *canescens* H e y n e , Mada-  
gasc.

958 *chaueriana* H o r t . Hab?

959 *colorata* B l u m . Java.

960 *lilacina* B l u m . Java.

961 *rosea* H e m s l . Mexico.

962 *solitaria* V e l l . Brasilia.

963 *squarrosa* F e n z l . America  
trop.

964 *Thunbergia grandiflora* R o x b .  
India orient., Burma.

965 *erecta* ( B e n t h . ) . W a l l .  
Afr. trop. occ.

966 —var. *albiflora* H o r t .



967 *Thunbergia reticulata* Hochst.  
Abyssinia.

### **Amarantaceae.**

968 *Achyranthes* \*argentea Lam.  
var. *virgata* Moq. T and.  
Abyssinia, Nubia, Arabia,  
Sicilia, Sardinia, Gibralt.,  
Aegypt, Porto Rico, Ja-  
va, etc.

969 *rivinaefolia* Desf. Hab?

970 *Allmania albida* R. Br. India  
or., Malaya.

971 *Alternanthera sessilis* R. Br.  
Reg. trop.

972 *Amarantus albus* Linn. A-  
merica bor.

973 \**Blitum* Linn. Reg. temp.  
et trop.

974 *caudatus* Linn. Oriens,  
Africa trop., India orient.

975 *deflexus* Linn. Europa.

976 *emarginatus* Salz m. Reg.  
trop.

977 *gangeticus* Linn. Reg.  
trop.

978 —var. *tricolor* (Linn.).

979 *hypochondriacus* Linn. A-  
merica bor.

980 *melancholicus* Linn. China,  
Japonia, Brasilia, etc.

981 *paniculatus* (Linn.). Moq.  
T and. India or., China,  
America bor.

982 —var. *speciosus* (Sim s.).  
Nepal.

983 *sylvestris* Desf. Europa, O-  
riens.

984 *viridis* Linn. Reg. trop.

985 *Celosia argentea* Linn. Co-  
smop. trop.

986 —var. *margaritacea* Linn.

987 *Celosia cristata* Linn. India  
or., Bombay, Japonia.

988 *Froelichia floridana* Moq.  
Am. bor., India. occ.

— 989 *Gomphrena decumbens*  
Jacq. Mexico, Bolivia,  
etc.

990 *globosa* Linn. (pl. var.)  
India or., China, Japonia,  
Brasilia.

991 *Pupalia atropurpurea* Moq.  
Asia merid., Afr. or. et  
austr., Guinea, Hispania.

992 *Telanthera brasiliana* Moq.  
Brasilia, Mexico, Java.

### **Ampelidaceae.**

993 *Ampelopsis aconitifolia*  
Bnge. China or., Mong.  
or.

994 *hederacea* DC. Americ. bor.

995 *heterophylla* Sieb. et Zucc.  
China, Mong., Japonia.

996 *humulifolia* Bnge. China,  
Japonia.

997 *serianiaefolia* Rgl. China,  
Japonia.

998 *Veitchii* Hort. Japonia.

999 *Cissus antarctica* Vent. Au-  
stralia extratrop. or.

1000 *oblonga* Planch. Austral.

1001 *orientalis* Lam. Hispania.

1002 *Parthenocissus quinquefolia*  
(Linn.). Planch. Ame-  
rica sept. et centr. ex-  
tratrop.

1003 *Vitis* \**vinifera* Linn. Oriens,  
India bor. occ.



**Anacardiaceae.**

- 1004 *Pistacia* \**Lentiscus* L i n n .  
Reg. medit. omn., Ins.  
Canariae.
- 1005 \**Terebinthus* L i n n . Europ.  
merid., Reg. medit. praes.  
or. et. ins.
- 1006 *Plejogynium* Solandri E n g l .  
Australia.
- 1007 *Quebrachia* Lorentzia  
G r i s e b . Reg. Argen-  
tina.
- 1008 *Rhus* *Cotinus* L i n n . Reg.  
medit., Oriens.
- 1009 \**dioica* B r o u s s . Africa  
bor., Sicilia.
- 1010 *laevigata* L i n n . Prom. b.  
Spei.
- 1011 *lucida* L i n n . Africa au-  
str.
- 1012 *Toxicodendron* L i n n . Japo-  
nia et Nippon, America  
bor.
- 1013 *typhina* L i n n . America  
bor.
- 1014 *undulata* J a c q . Prom. b.  
Spei.
- 1015 *Schinus* *molle* L i n n . Peru-  
via, Brasilia, Uruguay,  
etc.
- 1016 *terebinthifolium* R a d d i ,  
Brasilia.

**Anonaceae.**

- 1017 *Anona* *Cherimolia* M i l l .  
Peruvia, Nova Granata.
- 1018 *squamosa* L i n n . Ind. or.,  
America (?).

**Apocynaceae.**

- 1019 *Acokanthera* *venenata* D o n .  
Prom. b. Spei.
- 1020 *Alyxia* *daphnoides* A . C u n n .  
Ins. Norfolk.
- 1021 *Apocynum* *cannabinum*  
L i n n . America bor.
- 1022 *Mandevillea* *suaveolens*  
L i n d l . Reg. Argentina.
- 1023 *Nerium* *odorum* A i t . India  
bor.
- 1024 *Oleander* L i n n . Reg. me-  
dit., Asia minor. occ.  
Arabia, Africa or.
- 1025 *Ochrosia* *elliptica* L a b i l l .  
N. Caled.
- 1026 *macrocarpa* H o r t . Hab?
- 1027 *Plumeria* *bicolor* R u i z . et  
P a v . America austr.
- 1028 *hypoleuca* G a s p . India  
occ.
- 1029 *tricolor* R u i z . et P a v . Pe-  
ruvia.
- 1030 *Rauwolfia* *canescens* L i n n .  
Jamaica et Ins. Carib.,  
America centr. cont.
- 1031 *Vallesia* *cymbaefolia* H o r t .  
Nova Hispania.
- 1032 *Vinca* *major* L i n n . Reg.  
medit.
- 1033 *rosea* L i n n . Java, India  
or. et Philipp., Brasilia,  
Mexico, Guyana, etc.
- 1034 —var. *albiflora* H o r t .
- 1035 —var. *immaculata* H o r t .

**Araliaceae.**

- 1036 *Aralia* *dactylifolia* H o r t .
- 1037 *leorana* C . K o c h . Ameri-  
ca bor.



- 1 038 *Aralia spinosa* L i n n. Amer.  
bor.
- 1 039 *Cussonia triptera* C o l l a ,  
Prom. b. Spei.
- 1040 *Dendropanax capitatum*  
(J a c q.). B e n t h. Ame-  
rica merid.
- 1 041 *pedunculatum* B e n t h.  
America merid.
- 1042 *sellowianum* (M i q). B e n-  
t h. Brasilia.
- 1043 *Fatsia japonica* D c n e. et  
P l a n c h. Japonia.
- 1044 *Gilibertia cuneata* M a r c h.  
Brasilia.
- 1045 *Hedera \*Helix* L i n n. Euro-  
pa, Ins. Can., India bor.,  
etc.
- 1046 —var. fol. variegatis H o r t.
- 1047 *Heptapleurum rigidum* S e-  
e m. Java.
- 1048 *steltzerianum* H o r t.
- 1049 *venulosum* S e e m. Ind. or.
- 1050 *Oreopanax Lindenii* D. e t. P l.  
Nova Granata.
- 1051 *Paratropia rotundifolia* T e n.  
ex Hort. neapol. 1845.
- 1052 *Trevesia sundaica* M i q. Java.

**Aristolochiaceae.**

- 1053 *Aristolochia Clematitis*  
L i n n. Asia min., Euro-  
ropa, Reg. Caucas.
- 1054 *elegans* M a s t. Brasilia.
- 1055 *fimbriata* C h a m. Brasilia.
- 1056 *Kaempferi* W i l l d. Japonia.
- 1057 *Pistolochia* L i n n. Reg. me-  
dit. occ.

**Asclepiadaceae.**

- 1058 *Araujia sericifera* B r o t t.  
Peruv.
- 1059 *Asclepias curassavica* L i n n.  
ex Antillis, Subsp. in  
hort. region. trop.
- 1060 *verticillata* L i n n. var.  
*linifolia* D e n e. Mexico,  
Georg., Carol.
- 1061 *Gomphocarpus angustifolius*  
L i n k. Mexico.
- 1062 \**fruticosus* R. B r. ex Ara-  
bia cult. et subsp. in  
hortis.
- 1063 *Oxypetalum solanoides*  
H o o k. Reg. Argent.
- 1064 *Periploca \*graeca* L i n n. Bi-  
thynia, Iberia, Syria, Ita-  
lia austr.
- ✓ 1065 *Stapelia atrata* T o d. Prom.  
b. Spei.
- ✓ 1066 *bufonia* J a c q. Prom. b.  
Spei.
- ✓ 1067 *ciliolulata* T o d. Prom. b.  
Spei.
- ✓ 1068 *conspurecata* W i l l d. Prom.  
b. Spei.
- ✓ 1069 *discolor* T o d. Prom. b.  
Spei.
- ✓ 1070 *europaea* G u s s. Prom. b.  
Spei, Lampedusa.
- ✓ 1071 *lucida* D C. Prom. b. Spei.
- ✓ 1072 *maculata* J a c q. Prom. b.  
Spei.
- ✓ 1073 *marmorata* J a c q. Prom.  
b. Spei.
- ✓ 1074 *mutabilis* J a c q. Prom. b.  
Spei.
- ✓ 1075 *parvipunctata* T o d. Prom.  
b. Spei.
- ✓ 1076 *picta* D o n n. Hab?
- ✓ 1077 *rectiflora* T o d. Prom. b.  
Spei.
- ✓ 1078 *rugosa* J a c q. Prom. b.  
Spei.



1079 *Stapelia variegata* Linn.  
Prom. b. Spei.

**Begoniaceae.**

- 1080 *Begonia nelumbifolia* Cham.  
et Schlecht. Mexico.  
1081 *rubro-setulosa* A. DC.  
Hab?  
1082 *semperflorens* Lk. et Ott.  
Brasilia med. et austr.  
1083 —var. *albiflora* Hort.  
1084 —var. *erfordiana* Hort.  
1085 *undulata* Schott. Brasilia.

**Berberidaceae.**

- 1086 *Berberis africana* Hebenstr. Africa austr.  
1087 *aristata* DC. India orient.  
1088 *asiatica* Roxb. Reg. Himal.  
1089 *Realei* Forst. Japon.  
1090 *buxifolia* Lam. Reg. magell.  
1091 *canadensis* Pursh. Amer. bor.  
1092 *dealbata* Lindl. Mexico.  
1093 *japonica* R. Br. Japonia.  
1094 *latifolia* R. et P. Peruvia.  
1095 *lucida* Schrad. Iberia.  
1096 *nepalensis* Spr. Nepal, Java.  
1097 *nervosa* Pursh. Am. bor. occ.  
1098 *sanguinolenta* Schrad.  
Hab?

- 1099 *Berberis sibirica* Pall. Sibiria altaica, etc.  
1100 *sinensis* Desf. China.  
1101 *vulgaris* Linn. Europa, Asia.  
1102 —var. *emarginata* Willd.  
1103 —var. *nitens* Schrad.  
1104 —var. *provincialis* Audib.

**Bignoniaceae.**

- 1105 *Bignonia tweediana* Lindl. Brasilia.  
1106 *Catalpa bignonioides* Walt. America bor.  
1107 *Bungei* C. A. Mey. China.  
1108 *Kaempferi* Sieb. et Zucc. Japonia.  
1109 *Jacaranda mimosaeifolia* Don. Brasilia, Am. austr.  
1110 *Pithecoctenium muricatum* Moc. Brasilia, Am. trop.  
1111 *Tecoma radicans* Juss. America sept.  
1112 —var. *grandiflora* Hort. (non Sweet).  
1113 *serratifolia* G. Don. Ins. Carib.  
1114 *stans* Juss. Mexico, America.  
1115 —var. *velutina* DC.

**Bixaceae.**

- 1116 *Kigellaria africana* Linn.  
Prom. b. Spei.



**Boraginaceae.**

- 1117 *Alkanna lutea* A. D C . Europa.  
 1118 *Amsinckia spectabilis* F i s c h . et M e y . California.  
 1119 *Anchusa affinis* R . B r . Abyssinia.  
 1120 *hybrida* T e n . Italia, Oriens.  
 1121 *sempervirens* L i n n . Europa austr.  
 1122 *Borago \*officinalis* L i n n . Europa austr., Afr. bor.  
 1123 *Cerinthe major* L i n n . Europa, Asia min.  
 1124 *minor* L i n n . Europa, Asia min.  
 1125 *Cordia angustifolia* R o e m . et S c h u l t . India occ.  
 1126 *Francisci* G r a e f . Hort. Casert.  
 1127 *Myxa* L i n n . Malabar.  
 1128 *serratifolia* H . B . et K . Mexico.  
 1129 *Cynoglossum \*Columnae* B i v . Ital. merid., Sicilia, Graecia, Reg. danub.  
 1130 *officinale* L i n n . Europa, Oriens.  
 -1131 *\*pictum* A i t . Europa austr. medit. or.  
 1132 *viridiflorum* W i l l d . Sibiria.  
 -1133 *Echium calycinum* V i v . Reg. medit.  
 1134 *fastuosum* J a c q . Ins. Canariae.  
 1135 *\*italicum* L i n n . Europa, Reg. medit.  
 1136 *\*maritimum* W i l l d . Hisp. mer., Italia ins., Africa bor.  
 1137 *\*plantagineum* L i n n . Reg. medit., Europ. centr. et Angl. mer. occ.  
 1138 *Echium strictum* L i n n . Ins. Canariae.  
 1139 *violaceum* L i n n . Europa austr.  
 1140 *Ehretia laevis* R o x b . Asia, Australia trop.  
 1141 *tinifolia* L i n n . India occ.  
 1142 *Eritrichium strictum* D e c n . India orient.  
 1143 *Heliophytum indicum* L i n n . Reg. Argentina.  
 1144 *Heliotropium \*europaeum* L i n n . Europa austr., et Reg. medit.  
 1145 *peruvianum* L i n n . Peruvia.  
 1146 *Lindelophia spectabilis* L e h m . Reg. Himal.  
 -1147 *Lithospermum purpureo-coeruleum* L i n n . Europa, Oriens.  
 1148 *Myosotis sylvatica* H o f f m . Reg. bor. temp., Oriens.  
 1149 —var. *alpestris* (S c h m .) . Europa.  
 1150 *Omphalodes linifolia* M n c h . Lusit., Hisp., Gall., Ital.  
 -1151 *Paracaryum caelestinum* B t h . China or.  
 1152 *Solenanthus apenninus* H o h e n . Europa.  
 -1153 *Symphytum asperrimum* D o n . Reg. Caucas.  
 -1154 *brachycalyx* B o i s s . Europa.  
 1155 *officinale* L i n n . Europa, Sibiria, Bithynia.  
 1156 —var. *boemicum* F . W . S c h m i d t .  
 1157 *Tournefortia calycina* B t h . Mexico.  
 1158 *fruticosa* O r t e g . Mexico.  
 -1159 *hirsutissima* L i n n . America bor.  
 1160 *Messerschmidia* S w e e t . Ins. Canar.



**Cactaceae.**

- ✓ 1161 *Cereus Berlandieri* Engelm. Texas. (Echinoc.).
- ✓ 1162 *Blanckii* Poselg. Mexico. (Echinoc.).
- 1163 *Bonplandii* Parm. Brasilia.
- 1164 *cinerascens* DC. (Echinocer.). Mexico.
- 1165 —var. *crassior* Hort.
- 1166 —var. *Schmidtii* Hort.
- ✓ 1167 *Duvalli* Hort. Hab?
- 1168 *Ehrenbergii* Pfeiff. (Echinocereus). Mexico.
- 1169 *Eyriesii* Hort. Berol. (Echinoc.). Reg. Arg.
- 1170 —var. *Fischeri* Hort.
- ✓ 1171 *Haworthii* DC. (Pilocer.). India occ.
- ✓ 1172 *hermentianus* Monv. (Pilocereus). Hort.
- 1173 *Jamacaru* DC. Brasilia.
- 1174 —var. *caesius* (S. D.).
- 1175 —var. *cyaneus* Hort.
- 1176 —var. *glaucus* (S. D.).
- ✓ 1177 *Lagermanni* Labour. (Echinop.). Hab?
- 1178 *Martianus* Zucc. Mexico.
- 1179 *Muelleri* Hort. (Echinop.).
- 1180 *multiplex* Hort. Ber. (Echinopsis). Brasilia.
- ✓ 1181 *nigerrimus* Link. (Echinopsis), Chili.
- ✓ 1182 *pentalophus* DC. (Echinoc.) Mexico.
- ✓ 1183 —var. *leptacanthus*.
- 1184 *procumbens* Engelm. (Echinoc.). Mexico.
- ✓ 1185 *Siedelii* Lehmann. Hab?
- 1186 *tortuosus* Forbes. Reg. Argent.
- 1187 *validus* Haw. Am. austr.
- 1188 *Zuccarini* Pfeiff. (Echinop.). Mexico.

- ✓ 1189 *Echinocactus aulacogonus* Lem. cult. in hortis, ex Mexico.
- ✓ 1190 *leucanthus* Zucc. Mexico.
- ✓ 1191 —var. *major*.
- 1192 *Ottonis* Link. et Ott. Mexico.
- 1193 *Epiphyllum truncatum* Haw. Brasilia.
- 1194 *Mammillaria anguinea* Otto. Mexico.
- 1195 *bosacana* Poselg. Texas.
- ✓ 1196 *Bockii* Forst. Mexico.
- 1197 *Celsiana* Linn. Mexico.
- ✓ 1198 *coronaria* Haw. Mexico.
- ✓ 1199 *crocidata* Lem. Mexico.
- ✓ 1200 *crucigera* Mart. Mexico.
- 1201 *elongata* Hemsl. Mexico.
- 1202 *falcata* Nutt. Mexico.
- 1203 *Foersteri* Muehlenpf. Mexico.
- 1204 *glauca* Dietr. Mexico.
- 1205 *Hystrix* Mart. Mexico.
- 1206 *longimamma* DC. Mexico.
- 1207 —var. *congesta* Hort.
- ✓ 1208 *megacantha* Salm. Dyck. Mexico.
- 1209 *minima* Reichb. Mexico.
- 1210 *multiceps* S. D. Culta in hortis.
- 1211 —var. *major* Hort.
- 1212 *mutabilis* Scheidw. Mexico.
- ✓ 1213 *nigra* Ehrenb. Mexico.
- ✓ 1214 *pentacantha* Pfeiff. Mexico.
- ✓ 1215 *phymathothele* Borg. Mexico.
- 1216 *pulchella* Hort. Mexico.
- 1217 *pusilla* Sweet. Mexico.
- 1218 *rhodacantha* Salm. Dyck. Mexico.
- 1219 *rhodantha* Link. et Ott. Mexico.
- ✓ 1220 *seitziana* Mart. Mexico.



- 1221 *Mammillaria stella aurata*  
M a r t. Mexico.
- 1222 *subechinata* S. D y c k.  
Mexico.
- 1223 *uberiformis* Z u c c e. Me-  
xico.
- ✓ 1224 *willdiana* O t t o. Mexico.
- 1225 *Opuntia albicans* S a l m.  
D y c h. Mexico.
- 1226 *Dilleni* H a w. America au-  
stralis.
- 1227 *Engelmanni* S a l m. D y c k.  
America bor. occ.
- 1228 \**Ficus-indica* M i l l. (pl.  
var.), Am. austr., Italia  
merid. indigenata.
- 1229 *glaucophylla* W e n d l.  
Mexico.
- 1230 *laburetiana* H o r t.
- 1231 —var. *fruct. albis*.
- 1232 *lanceolata* H a w. Prom.  
b. Spei.
- 1233 *lemaireana* H o r t.
- 1234 *leucotricha* D C. Mexico.
- 1235 *monacantha* H a w. Amer.  
austr.
- 1236 —var. *prolifera* H o r t. A-  
merica austr.
- 1237 *polyantha* H a w. America  
austr.
- 1238 *Pseudo-Tuna* S a l m. D y c k.  
Mexico.
- 1239 —var. *elongata* H o r t.
- 1240 *Rafinesqui* E n g e l m. A-  
mer. bor. occ.
- 1241 *robusta* W e n d l. Mexico.
- 1242 *tomentosa* S a l m. D y c k.  
Am. austr.
- 1243 *vulgaris* M i l l. America  
bor.
- ✓ 1244 *Rhipsalis fasciculata* H a w.  
India occ.

**Calycanthaceae.**

- 1245 *Calycanthus occidentalis*  
H o o k. e t A r n. Cali-  
fornia.
- 1246 *Chimonanthus fragrans*  
L i n d l. Japonia, China.

**Campanulaceae.**

- 1247 *Adenophora communis*  
F i s c h. Europa.
- 1248 *Lamarki* F i s c h. Sibiria.
- 1249 *Campanula Cervicaria* L i n n.
- 1250 \**Erinus* L i n n. Reg. medit.
- 1251 *glomerata* L i n n. Europa,  
Asia temp.
- 1252 *Grossekii* H e u f f. Hun-  
garia.
- 1253 *latifolia* L i n n. Asia, Eu-  
ropa.
- 1254 *punctata* L a m. Sibiria,  
Japon.
- 1255 *Rapunculus* L i n n. Euro-  
pa, Oriens, Afr. et Asia  
bor.
- 1256 *urticaefolia* A l l. Europa.
- 1257 *Vidalii* H. C. W a t s. In-  
sulae Azoricae.
- 1258 *Michauxia campanuloides*  
L'Hèrit. Asia min., Siria.
- 1259 *Platycodon grandiflorum* A.  
D C. Asia bor., China,  
Japon.
- 1260 *Specularia falcata* A. D C.  
Reg. medit.
- 1261 *hybrida* D C. Europ., A-  
tric. trop.
- 1262 *speculum* A. D C. Europ.,  
Reg. medit.



1263 *Trachelium* \**coeruleum* L i n n.  
Italia cont. et Ins., Afr.  
bor.

1264 *Wahlenbergia nutabunda* DC.  
Baetic. Sard., Sicilia, Ca-  
labr.

**Cannabaceae.**

1265 *Cannabis* \**sativa* L i n n. Per-  
sia, Italia (cult).

1266 —var. *gigantea* H o r t.

**Capparidaceae.**

—1267 *Capparis* \**spinosa* L i n n. Si-  
cilia, etc.

1268 —var. *rupestris* (S i b t. et  
S m). Italia, Graecia,  
Hisp. merid., Dalm.

—1269 *Cleome gigantea* L i n n. Am.  
austr.

1270 *graveolens* R a f i n. Amer.  
bor.

—1271 *spinosa* J a c q. Amer. au-  
str.

1272 *uniglandulosa* C a v. Me-  
xico.

1273 *viscosa* L i n n. Geront. trop.

1274 *Gynandropsis pentaphylla*  
D C. Cosmop. trop.

**Caprifoliaceae.**

1275 *Lonicera bella* Z o d d.  
Hab ?

1276 *Lonicera brachypoda* D C.  
Himal.

1277 \**canescens* S c h o u s b.  
Sicilia, Maroccus.

1278 *caerulea* L i n n. Reg. bor.  
temp.

1279 *Caprifolium* L i n n. Europ.  
austr.

1280 *chrysantha* T u r c z. Sibi-  
ria.

1281 *grata* A i t. America sept.

1282 *hispida* P a l l. Reg. Himal.  
Siberia.

1283 *iberica* B i e b. Reg. Caucas.

1284 \**implexa* A. i t. Reg. me-  
dit.

1285 *involucrata* B a n k s. A-  
merica bor.

1286 *japonica* T h b g. Reg. Hi-  
mal.

1287 *micrantha* T r a n t v. Tur-  
kestan.

1288 *orientalis* L a m. Oriens,  
Reg. Himal.

1289 *punicea* S i m s. America  
bor.

1290 *tatarica* L i n n. Siberia.

1291 *Sambucus Ebulus* L i n n.  
Europa, Caucasus.

1292 *nigra* L i n n. Europa, Asia  
bor.

1293 *Symphoricarpus microphyl-  
lus* H. B. et K. Mexico.

1294 *orbiculatus* M o e n c h. Am.  
bor.

1295 *racemosus* M i c h x. Ame-  
rica bor.

1296 *Viburnum cassinoides* L i n n.  
America bor.

1297 *odoratissimus* K e r. China.

1298 *prunifolium* L i n n. Am.  
sept.

1299 *tauricum* H o r t.

1300 \**Tinus* L i n n. Europa au-  
str. occ., Africa bor.



**Caryophyllaceae.**

- 1301 *Arenaria graminifolia* Sch-  
ra d. Hung., Transsylv.,  
Ross. austr., Sibiria.
- 1302 *leptoclados* (G u s s). Eu-  
ropa, Afr. bor., Asia  
minor.
- 1303 \**procumbens* V a h l. Hisp.  
et Ital. austr., Afr. bor.,  
Ins. Canariae.
- 1304 \**serpyllifolia* L i n n. Eu-  
ropa, Asia min.
- 1305 *Cerastium arvense* L i n n.  
Reg. temp. bor.
- 1306 *brachypetalum* D e s f.  
Europa, Reg. medit.
- 1307 *glomeratum* T h u i l l. Reg.  
temp. et subtropical.
- 1308 *grandiflorum* W a l d s t.  
et K i t. Europa or., Reg.  
Cauc.
- 1309 *oblongifolium* T o r r. A-  
merica bor.
- 1310 *tomentosum* L i n n. Europa,  
Asia min.
- 1311 *Corrigiola littoralis* L i n n.  
Europa.
- 1312 *Dianthus atrorubens* A l l.  
Europa austr.
- 1313 *barbatus* L i n n. Europa.
- 1314 *Caryophyllus* L i n n. Eu-  
ropa, Asia min.
- 1315 *earthusianorum* L i n n.  
Europa, Asia min.
- 1316 *chinensis* L i n n. China,
- 1317 *Noeanus* B o i s s. Rumelia.
- 1318 *plumarius* L i n n. Europa  
med. praes. or.
- 1319 *rupicolus* B i v. Sicilia, I-  
tal. merid.
- 1320 *superbus* L i n n. Europa,  
Asia bor.
- 1321 *Gypsophila altissima* L i n n.  
Sibiria.
- 1322 *paniculata* L i n n. Europa,  
Asia bor.
- 1323 *Lychnis Coeli-rosa* D e s r.  
Reg. medit.
- 1324 —var. *oculata* (B a c k h.).
- 1325 *coronaria* D e s r. Europa  
austr., Asia min.
- 1326 *dioica* L i n n. Europa.
- 1327 \**divaricata* R e i c h b. Sici-  
lia, Hisp.
- 1328 *Flos-Jovis* D e s r. Helv.  
merid., Ital. bor., By-  
zanth.
- 1329 *Githago* S c o p. Europa,  
Sibiria, Graecia, Anat.,  
Pers., etc.
- 1330 *macrocarpa* B o i s s. et R.  
Reg. medit. occ.
- 1331 *sylvestris* S c h k. Europa.
- 1332 *Viscaria* L i n n. Europa,  
Asia bor.
- 1333 *Polycarpaea latifolia* P o i r.  
Ins. Canariae.
- 1334 *Polycarpon* \**tetraphyllum*  
L i n n. Reg. medit. et  
Europa omnis, fere cosm.
- 1335 *Queria hispanica* L i n n. Reg.  
medit., Caucas.
- 1336 *Sagina maritima* D. D o n.  
Europa.
- 1337 *Saponaria officinalis* L i n n.  
Europa, Asia occ.
- 1338 *persica* B o i s s. Persia.
- 1339 *Vaccaria* L i n n. Europa,  
Asia min., Sibiria.
- 1340 *Silene compacta* F i s c h.  
Europa, Asia min.
- 1341 *Cucubalus* W i b e l. Eu-  
ropa, Afr. bor.
- 1342 —var. *commutata* (G u s s).  
Europa austr. et me-  
dit.
- 1343 \**fruticosa* L i n n. Graecia,  
Sicilia.



- 1344 *Silene \*fuscata* L k. Lusit.,  
Hisp. et Italia austr.,  
Afr. bor., Syria.
- 1345 *\*gallica* L i n n. Europa,  
Africa bor.
- 1346 *integripetala* B o r y e t  
C h a u b. Graecia.
- 1347 *italica* P e r s. Europa au-  
str., Africa bor.
- 1348 *muscipula* L i n n. Europa  
austr., Africa bor., Syria,
- 1349 *\*nocturna* L i n n. Reg.  
medit., Africa bor., Asia  
occ.
- 1350 *Otites* S m. Europa, O-  
riens.
- 1351 *pendula* L i n n. Lusit.,  
Hisp., Italia, Creta et  
Smyrne.
- 1352 —var. *albiflora* H o r t.
- 1353 *saxifraga* L i n n. Europa.
- 1354 *sericea* A l l. Europa austr.
- 1355 *vesiculifera* J. G a y. Ci-  
licia.
- 1356 *viridiflora* L i n n. Europa  
austr.
- 1357 *Zawadskii* H e r b i c h.
- 1358 *Stellaria \*media* L i n n. Orbis  
terr. fere omnis.
- 1359 —var. *apetala* (U c r i a)  
B o i s s. Cum specie.
- 1360 *Spergularia media* P r e a l.  
Europa.
- 1361 *rupestris* L e b e l l. Eu-  
ropa.
- 1362 *Tunica Saxifraga* S c o p. Eu-  
ropa, Reg. Caucas.

**Casuarinaceae.**

- 1363 *Casuarina distyla* V e n t. Au-  
stralia.
- 1364 *equisetifolia* L i n n. Mala-  
ya, Insul. Pacif.

- 1365 *Casuarina glauca* S i e b. Au-  
stralia.
- 1366 *stricta* A i t. Nova Hollanda.
- 1367 *torulosa* A i t. Nova Holland.

**Celastraceae.**

- 1368 *Celastrus buxifolius* L i n n.  
Prom. b. Spei.
- 1369 *lucidus* L i n n. Prom. b.  
Spei.
- 1370 *scandens* L i n n. America  
sept.
- 1371 *serratus* H o c h s t. Abys-  
sinia.
- 1372 *Elaeodendron australe* V e n t.  
Nova Hollanda.
- 1373 *capense* E c k l. et Z e y h,  
Prom. b. Spei.
- 1374 *Euonymus americanus* L i n n.  
Am. sept.
- 1375 *europaeus* L i n n. Europa.
- 1376 *fimbriatus* W a l l. Reg.  
Himal.
- 1377 *japonicus* L i n n. fil. Ja-  
ponia.
- 1378 —var. *fol. variegatis*.

**Chenopodiaceae.**

- 1379 *Atriplex hortensis* L i n n.  
Cosmop. (Cult.).
- 1380 *lampa* G i l l. Reg. Argen-  
tina.
- 1381 *littoralis* L i n n. Reg. bor.  
temp.
- 1382 *nitens* S c h k u h r. Euro-  
pa, Oriens.
- 1383 *rosea* L i n n. Europa, Si-  
biria, Asia.



- 1384 *Atriplex semibaccata* R. Br.  
Australia.
- 1385 *vesicaria* H e w a r d . Au-  
stralia.
- 1386 *Basella rubra* L i n n . Asia  
et Africa trop.
- 1387 —var. *alba* (L i n n .). Chi-  
na, Japonia.
- 1388 *Beta vulgaris* L i n n . Euro-  
pa, Afr. bor., Oriens.
- 1389 —var. *orientalis* (M o q .).  
India or.
- 1390 *Chenopodium album* L i n n ,  
Omnis terr. orbis.
- 1391 *ambrosioides* L i n n . Am.  
bor. et trop., Europa au-  
str., Afr. bor. et austr.  
India or.
- 1392 *Bonus Henricus* L i n n . Eu-  
ropa.
- 1393 *murale* L i n n . Orbis terr.  
fere omnis.
- 1394 *opulifolium* S c h r a d .  
Reg. bor.
- 1395 *Quinoa* W i l l d . Am. au-  
stralis.
- 1396 *rubrum* L i n n . Europa,  
Asia bor.
- 1397 *viride* L i n n . Omn. terr.  
orb.
- 1398 *Vulvaria* L i n n . Europa,  
Asia bor.
- 1399 *Hablitzia tamnoides* B i e b .  
Reg. Cauc.
- 1400 *Monolepis trifida* S c h r a d .  
Sibiria.
- 1401 *Roubieva multifida* M o c q .  
Am. austr.
- 1402 *Salsola Kali* L i n n . Reg. bor.  
et austr. temp.
- 1403 *Spinacia oleracea* L i n n . Ubi-  
que cult.

**Cistaceae.**

- 1404 *Cistus monspeliensis* L i n n .  
Reg. medit. occ.
- 1405 *parviflorus* L a m . Reg. me-  
dit. occ.
- 1406 *polymorphus* W i l l k . Reg.  
medit.
- 1407 *populifolius* L i n n . Reg.  
medit. occ.
- 1408 \**salvifolius* L i n n . Europa,  
Afr. bor., Reg. medit.,  
Persia.
- 1409 *Helianthemum Fumana*  
M i l l . Reg. medit.
- 1410 *guttatum* M i l l . Europa  
medit. et austr., Africa  
bor., Syria.
- 1411 *intermedium* T h i b . Hispa-  
nia, Lusit.
- 1412 *lasiopetalum* H o r t . Hab?
- 1413 *ledifolium* M i l l . Europa  
austr.
- 1414 *niloticum* M o e n c h . Eu-  
ropa et Africa bor., Reg.  
medit., Caucasus, Persia,  
Armenia.
- 1415 *procumbens* D o n . Tauria.
- 1416 *salicifolium* M i l l . Europa  
austr., Oriens.
- 1417 *umbellatum* M i l l . Lusit.,  
Hisp., Gallia medit. et  
austr., Graec.
- 1418 *variabile* S p a c h . Reg.  
medit.

**Combretaceae.**

- 1419 *Anogeissus lejocarpa* G. et  
P. Senegal, etc.



**Compositae.**

- 1420 *Achillea asplenifolia* V e n t.  
America bor.
- 1421 *cartilaginea* L e d e b. Eu-  
ropa, Sibiria, Oriens.
- 1422 *clypeolata* S i b t h. e t S m.  
Graecia, Oriens.
- 1423 *compacta* W i l l d. Oriens.
- 1424 *lanata* S p r. Podolia.
- 1425 *\*ligustica* A l l. Italia, Grae-  
cia, Oriens.
- 1426 *magna* L i n n. Europa.
- 1427 *millefolium* L e d e b. Eu-  
ropa, Asia min.
- 1428 *odorata* L i n n. Europa, O-  
riens.
- 1429 *Ptarmica* L i n n. Reg. bor.  
temp.
- 1430 *rosea* W a l d s t. Hungar.
- 1431 *santolinoides* L a g. Hisp.
- 1432 *sibirica* L e d e b. Reg. temp.  
bor.
- 1433 *sulphurea* B o i s s. Syria.
- 1434 *Actinella linearifolia* T o r r.  
et G r a y. Texas.
- 1435 *Actinomeris squarrosa* N u t t.  
America bor. occ.
- 1436 *tetraptera* D C. Mexico.
- 1437 *Amellus annuus* W i l l d.  
Africa austr.
- 1438 *Ammobium alatum* R. B r.  
Nova Hollanda.
- 1439 *Anacyclus clavatus* P e r s.  
Reg. medit.
- 1440 *officinarum* H a y n e. Eu-  
ropa austr.
- 1441 *pedunculatus* P e r s. Bar-  
baria.
- 1442 *radiatus* L o i s. Reg. me-  
dit.
- 1443 *valentinus* L i n n. Reg.  
medit.
- 1444 *Andryala integrifolia* L i n n.  
Reg. medit.
- 1445 *Anthemis altissima* L i n n.  
Europa, Oriens.
- 1446 *arvensis* L i n n. Europa.
- 1447 *austriaca* J a c q. Ital. bor.,  
Reg. danub., Caucasus.
- 1448 *Chamomilla* W i l l d. Eu-  
ropa austr.
- 1449 *Cotula* L i n n. Europa, A-  
frica bor., Oriens.
- 1450 *mixta* L i n n. Europa au-  
str., medit.
- 1451 *\*montana* L i n n. var. cu-  
paniana T o d. Sicilia,  
Ital. medit.
- 1452 *peduncularis* B t h. et H o o k.  
Africa bor.
- 1453 *rigescens* W i l l d. Reg.  
Caucas.
- 1454 *tinctoria* L i n n. Europa,  
Oriens.
- 1455 *Aplopappus calendulaceus*  
G r i s e b. Reg. Argen-  
tina.
- 1456 *pinifolius* A. G r a y. Cali-  
fornia.
- 1457 *Arnoseris pusilla* G a e r t.  
Europa.
- 1458 *Arctium nemorosum* L e j e n-  
n e Europa.
- 1459 *Arctotis stoechadifolia*  
B e r g. Africa austr.
- 1460 *Artemisia annua* L i n n. A-  
sia bor., Oriens.
- 1461 *\*arborescens* L i n n. Italia,  
Oriens, Reg. medit.
- 1462 *camphorata* V i l l. Europa  
austr.
- 1463 *japonica* T h u b g. Japo-  
nia.
- 1464 *mollissima* D. D o n. Ne-  
pal.
- 1465 *pontica* L i n n. Europa, Reg.  
Cauc., Song.
- 1466 *variabilis* T e n. Neap., Hi-  
spania.
- 1467 *vulgaris* L i n n. Europa,  
Asia, Afr., Amer.



- 1468 *Aster alpinus* L i n n . Europa,  
Oriens.
- 1469 *azureus* L i n d l . Am. sept.
- 1470 *calendulaefolius* L e s s .  
Amer. sept.
- 1471 *ericoides* L i n n . America  
sept.
- 1472 *formosissimus* H o r t . ex  
hort. Villmorin.
- 1473 *Herveyi* A. G r a y . Am.  
bor.
- 1474 *junceus* A i t . Am. bor.
- 1475 —var. *tenuifolius* (H o r t .).
- 1476 *laevis* L i n n . Am. sept.
- 1477 *Leucanthemus* R a f . Am.  
sept.
- 1478 *longifolius* L a m . Amer.  
sept.
- 1479 —var. *bicolor* (D i e t r .).  
Virginia.
- 1480 *Novae Angliae* L i n n . Am.  
sept.
- 1481 *Novi Belgii* L i n n . Am.  
sept.
- 1482 *rotundifolius* T h n b g .  
Prom. b. Spei.
- 1483 *scaberrimus* L e s s . Me-  
xico.
- 1484 *sericeus* V e n t . America  
sept.
- 1485 *sibiricus* L i n n . Sibiria,  
Am. bor. occ.
- 1486 *squarrosus* W a l t . Caro-  
lina.
- 1487 *tener* H a r v . Prom. b. Spei.
- 1488 *Atractylis* \**cancellata* L i n n .  
Reg. medit., Oriens.
- 1489 *Baccharis pingraea* D C .  
Chili.
- 1490 *Barnadesia rosea* L i n d l .  
America austr.
- 1491 *Bellis* \**annua* L i n n . Reg.  
medit.
- 1492 *perennis* L i n n . (fl. pleno)  
Europa, Asia.
- 1493 *Bidens chrysanthemoides*  
M i c h . America bor.
- 1494 *Bidens grandiflora* B a l b .  
Am. austr.
- 1495 *pilosa* L i n n . Am. austr.,  
Ind. occ.
- 1496 —var. *leucantha* (W i l l d .).
- 1497 *tripartita* L i n n . Europa,  
Sibiria.
- 1498 *Borrichia frutescens* D C . Am.  
bor.
- 1499 *Brickellia grandiflora* N u t t .  
America bor. occ.
- 1500 *Calendula* \* *arvensis* L i n n .  
Europa, Ins. Can., O-  
riens.
- 1501 *aegyptiaca* D e s f . Reg.  
medit.
- 1502 *bicolor* R a f . Europa ,  
Oriens.
- 1503 *fulgida* R a f . Sicilia.
- 1504 *officinalis* L i n n . (fl. pleno)  
Europa austr.
- 1505 *persica* C. A. M e y . Reg.  
Cauc., Persia.
- 1506 \**stellata* C a v . Sicilia, Afr.  
bor.
- 1507 *Callistephus hortensis* C o s s .  
China, Sibiria.
- 1508 *Carduncellus* \**caeruleus*  
L e s s . Afr. bor.
- 1509 *Carduus* \**corymbosus* T e n .  
Italia infer.
- 1510 *cernuus* S t e u d . Sibiria.
- 1511 *lampedusanus* L o j a c . Lo-  
padusa.
- 1512 *pychnocephalus* L i n n .  
Europa, Reg. medit.,  
Oriens.
- 1513 *Carlina lanata* L i n n . Reg.  
medit.
- 1514 *Carthamus lanatus* L i n n .  
Europa austr., Asia min.
- 1515 *tinctorius* L i n n . Ind. or.,  
Aegypt.
- 1516 *Catananche coerulea* L i n n .  
Reg. medit.
- 1517 *Centaurea argentea* L i n n .  
Insul. Creta, Istria.



- 1518 *Centaurea Calcitrapa* L i n n .  
Europa, Afr. bor.
- 1519 *cerinthifolia* S i b t h . et S m .  
Graecia.
- 1520 \**Cineraria* L i n n . Europa,  
Afr. bor.
- 1521 *Cyanus* L i n n . Europa,  
Reg. Caucas.
- 1522 *ferax* D e s f . Numidia.
- 1523 *Fontanesii* S p a c h . Alge-  
ria.
- 1524 *macrocephala* P u r s c k .  
Armenia.
- 1525 *maculosa* L a m . Italia,  
Gallia, Hispania.
- 1526 *montana* L i n n . Europa.
- 1527 *phrygia* L i n n . Europa.
- 1528 \**sphaerocephala* L i n n .  
Europa merid.
- 1529 *splendens* L i n n . Hispan.,  
Italia.
- 1530 \**tauromenitana* G u s s .  
Sicilia.
- 1531 *verbascifolia* V a h l . Ara-  
bia.
- 1532 *Cephalophora aromatica*  
S c h r a d . Chili.
- 1533 *Chardinia xeranthemoides*  
D e s f . Asia min., Per-  
sia.
- 1534 *Charieis heterophylla* C a s s .  
Africa aust.
- 1535 *Chrysanthemum carinatum*  
S c h o u s b . Afr. bor.
- 1536 —var. *versicolor* (C a s s .).
- 1537 *cinerariaefolium* V i s . Dal-  
matia.
- 1538 \**coronarium* L i n n . Euro-  
pa austr.
- 1539 *corymbosum* L i n n . Euro-  
pa, Afr. bor., Caucas.
- 1540 *fruticosum* V e l l . Brasil.
- 1541 *indicum* L i n n . China, Ja-  
pon.
- 1542 *Leucanthamum* L i n n . Eu-  
ropa, Asia bor.
- 1543 *paludosum* P o i r . Afr. bor.
- 1544 *Chrysanthemum Parthenium*  
B e r n h . Europa.
- 1545 *praealtum* V e n t . Asia  
min., Persia.
- 1546 *segetum* L i n n . Europa,  
Afr. bor., Asia occ.
- 1547 *sinense* S a b i n e . Japonia.
- 1548 *viscosum* D e s f . Reg. me-  
dit.
- 1549 *Cichorium Endivia* L i n n .  
Europa, Oriens.
- 1550 *Intybus* L i n n . Europa,  
Oriens.
- 1551 *Cladanthus arabicus* C a s s .  
Arabia ?
- 1552 *Cnicus Casabonae* R o t h .  
Gallia, Ital., Marocc.
- 1553 *diacanthus* D e s f . Asia  
min., Syria.
- 1554 *stellatus* R o t h . Italia,  
Oriens.
- 1555 *syriacus* R o t h . Italia, O-  
riens.
- 1556 *tuberosus* R o t h . Europa.
- 1557 *Wallichii* H o o k . Reg.  
Himal.
- 1558 *Conyza chilensis* S p r . Gu-  
iana.
- 1559 *incana* W i l l d . Arabia,
- 1560 *ivaefolia* L e s s . Afr. au-  
stralis.
- 1561 *Coreopsis aurea* A i t . Am.  
bor occ.
- 1562 *bicolor* B o s s e . Hab ?
- 1563 *cardaminifolia* T o r r . et  
G r a y . Amer. bor. occ.
- 1564 *coronata* H o o k . Texas.
- 1565 *Drummondi* T o r r . et  
G r a y . Texas.
- 1566 *grandiflora* N u t t . Amer.  
bor.
- 1567 *lanceolata* L i n n . Amer.  
bor.
- 1568 *tinctoria* N u t t . America  
sept.
- 1569 *Cosmos bipinnatus* C a v . Am.  
bor., Mexico.



- 1570 *Cotula coronopifolia* L i n n .  
Europa, Africa austr.
- 1571 *Crepis \*buxifolia* L i n n . Si-  
cilia.
- 1572 *Dioscoridis* L i n n . Grae-  
cia.
- 1573 *neglecta* L i n n . Graecia,  
Oriens.
- 1574 *rubra* L i n n . Italia, Grae-  
cia.
- 1575 *tectorum* L i n n . Europa,  
Asia bor.
- 1576 *Crupina\*vulgaris* C a s s . Reg.  
medit.
- 1577 *Cryptostemma calendula-  
ceum* R . B r . Prom. b.  
Spei.
- 1578 *Cynara Cardunculus* L i n n .  
Reg. medit.
- 1579 *Dahlia variabilis* D e s f .  
Mexico.
- 1580 *Dimorphotheca pluvialis* M o -  
e n c h . Prom. b. Spei.
- 1581 *Echinops bannaticus* R o -  
c h e l . Bannat.
- 1582 *cornigerus* D C . India or.
- 1583 *exaltatus* S c h r a d . Hun-  
garia.
- 1584 *humilis* B i e b . Sibiria  
alt.
- 1585 *macrochaetus* F r e s . Abys-  
sinia.
- 1586 *persicus* S t e v . Reg. Cau-  
cas., Persia.
- 1587 *sphaerocephalus* L i n n .  
Reg. medit., Oriens, Asia  
bor.
- 1588 *Emilia sonchifolia* D C . Asia  
trop.
- 1589 *Eupatorium album* L i n n .  
Amer. bor.
- 1590 *aromaticum* L i n n . Am.  
bor.
- 1591 *atrorubens* ( L e m . ) H . P a n .  
Mexico.
- 1592 *calaminthaefolium* H . B . et  
K . Mexico.
- 1593 *Eupatorium cannabinum*  
L i n n . Europa, Asia bor.
- 1594 *coelestinum* L i n n . Amer.  
bor., Ind. occ.
- 1595 *Haageanum* R e g e l . Hab ?
- 1596 *janthinum* H e m s l . Me-  
xico.
- 1597 *lucidum* O r t e g . Mexico.
- 1598 *macrophyllum* L i n n . Am.  
trop.
- 1599 *megalophyllum* K l a t t .  
Mexico.
- 1600 *Eriocephalus africanus* L i n n .  
Africa austr.
- 1601 *Evax umbellata* G a e r t n .  
Reg. medit.
- 1602 *Filago gallica* L i n n . Europa,  
Asia bor., Oriens.
- 1603 *\*germanica* L i n n . Europa,  
Oriens.
- 1604 —var. *prostrata* ( A u c t . ) .
- 1605 *Flaveria Contrayerba* P e r s .  
Am. trop.
- 1606 *Gaillardia aristata* P r e s l .  
Am. sept.
- 1607 *lanceolata* M i c h x . Amer.  
bor.
- 1608 *pulchella* F o u g e r . Amer.  
sept.
- 1609 —var. *Lorentziana* ( H o r t . ) .
- 1610 —var. *picta* ( S w e e t ) .
- 1611 *Galactites \*tomentosa*  
M o e n c h . Reg. medit.
- 1612 *Galinsoga parviflora* C a v .  
America austr.
- 1613 *Gazania pinnata* L e s s . Prom.  
b. Spei.
- 1614 *Gerbera nivea* S c h . / Reg.  
Himal.
- 1615 *hirsutula* H o o k . Califor-  
nia.
- 1616 *integrifolia* D C . America  
bor. occ.
- 1617 *Grindelia glutinosa* D u n a l .  
America bor. occ.
- 1618 *inuloides* W i l l d . Amer.  
bor. occ.
- 1619 *robusta* N u t t . California.



- 1620 *Guizotia abyssinica* C a s s . Africa trop.
- 1621 *Gynura aurantiaca* D C . Java.
- 1622 *Helenium microcephalum* D C . Mexico.
- 1623 *undulatum* M a u n d . California.
- 1624 *Helianthus annuus* L i n n . Am. sept.
- 1625 *argophyllus* T o r r . et G r a y . Texas.
- 1626 *debilis* N u t t . America bor.
- 1627 *divaricatus* L i n n . Amer. bor.
- 1628 *doronicoides* L a m . Amer. sept.
- 1629 *longifolius* P u r s h . Amer. bor.
- 1630 *rigidus* D e s f . Am. bor. occ.
- 1631 *Helichrysum angustifolium* D C . Reg. medit., Oriens.
- 1632 *bracteatum* W i l l d . Australia.
- 1633 *lanatum* D C . Asia min.
- 1634 *orientale* G a e r t n . Archip., Asia minor.
- 1635 *\*rupestre* D C . Reg. medit.
- 1636 — *\*var. panormitanum* (T i n ) . Panormum.
- 1637 *\*saxatile* M o r i s . Sardinia.
- 1638 *Stoechas* D C . Reg. medit. occ.
- 1639 *Heliopsis laevis* P e r s . Am. bor.
- 1640 *padula* W e n d e r . Hab?
- 1641 *Hieracium \*lucidum* G u s s . Sicilia.
- 1642 *Hyoseris \*radiata* L i n n . Reg. medit.
- 1643 *Hypochaeris \*aetnensis* B t h . et H o o k . Sicilia.
- 1644 *apargioides* H o o k . et A r n . Chili.
- 1645 *Hypochaeris \*cretensis* B t h . et H o o k . Sicilia, Graec.
- 1646 *pinnatifida* C y r . Italia.
- 1647 *Inula crithmifolia* L i n n . Reg. medit.
- 1648 *\*graveolens* D e s f . Reg. medit.
- 1649 *montana* L i n n . Europa austr.
- 1650 *Jurinea alata* C a s s . Reg. Caucas.
- 1651 *Iva frutescens* L i n n . Am. sept.
- 1652 *Dregeana* D C . Africa austr.
- 1653 *livida* B o i s s . Hispania.
- 1654 *macrophylla* A . G r a y . Hab?
- 1655 *quercina* L i n n . Europa austr., Reg. Caucas.
- 1656 *sagittata* W . K . Europa austr., Asia minor.
- 1657 *saligna* L i n n . Europa, Afr. bor. or.
- 1658 *Scariola* L i n n . Europa, Oriens.
- 1659 *tenerrima* P o u r r . Europa austr.
- 1660 *Launea elquensis* H o r t . Hab?
- 1661 *Layia elegans* T o r r . et G r a y . California.
- 1662 *Leontodon asperrimus* B o i s s . Asia minor, Persia.
- 1663 *Leptosyne gigantea* K e l l o g g . California.
- 1664 *maritima* A . G r a y . California.
- 1665 *Lonas inodora* G a e r t n . Reg. medit.
- 1666 *Madia elegans* D . D o n . Am. bor. occ.
- 1667 *dissitiflora* T o r r . et G r a y . America bor. occ.
- 1668 *sativa* M o l i n . Am. bor. occ.
- 1669 *Matricaria inodora* L i n n . Europa, Oriens.



- 1670 *Montanoa bipinnatifida* C.  
K o c h. Mexico.
- 1671 *Odontospermum maritimum*  
S c h. Reg. medit.
- 1672 *Onopordon illyricum* L i n n.  
Europa austr., Asia min.
- 1673 *Osteospermum moniliferum*  
L i n n. Prom. b. Spei.
- 1674 *Pallenis* \* *spinosa* C a s s.  
Reg. med., Oriens.
- 1675 *Pezezia multiflora* H o r t.
- 1676 *Picridium vulgare* D e s f.  
Reg. medit.
- 1677 *tingitanum* D e s f. Reg.  
medit. Oriens.
- 1678 *Pluchea Dioscoridis* D C. A-  
frica trop.
- 1679 *odorata* C a s s. Amer. au-  
stralis.
- 1680 *Podachenium paniculatum*  
B e n t h. Mexico.
- 1681 *Polypteris texana* A. G r a y.  
Mexico.
- 1682 *Psiadia glutinosa* J a c q.  
Ins. Maurit.
- 1683 *Pulicaria* \* *odora* R c h b. Eu-  
ropa austr.
- 1684 *Rhagadiolus Hedypnoides* All.  
Reg. medit.
- 1685 \*—var. *polymorphus* (D C.).
- 1686 \*—var. *setosus* (A u c t).
- 1687 \*—var. *tubaeformis* (T e n).
- 1688 *Rudbeckia amplexicaulis*  
V a h l. America sept.,  
Mexico.
- 1689 *americana* H o r t.
- 1690 *digitata* M i l l. America  
bor.
- 1691 *fulgida* A i t. Am. bor.
- 1692 *laciniata* L i n n. America  
bor.
- 1693 *lanceolata* B e r t. America  
bor.
- 1694 *purpurea* L i n n. America  
bor.
- 1695 *speciosa* W e n d e r. Amer.  
bor.
- 1696 *Santolina rosmarinifolia*  
L i n n. Europa austr.
- 1697 *viridis* W i l l d. Europa au-  
str.
- 1698 *Sanvitalia procumbens* L a m.  
Mexico.
- 1699 *Scorzonera* \* *hirsuta* L i n n.  
Europa australis.
- 1700 *Scolymus hispanicus* L i n n.  
Reg. medit.
- 1701 *Senecio ambiguus* D C. Ita-  
lia.
- 1702 *Anteuphorbium* S c h. Afr.  
austr.
- 1703 *bicolor* T o d. Italia, Grae-  
cia.
- 1704 \* *candidus* D C. Sicilia.
- 1705 *Cineraria* D C. Reg. medit.
- 1706 *cruentus* D C. Insulae Ca-  
nar.
- 1707 *crassifolius* D C. America  
austr.
- 1708 \* *delphinifolius* V a h l. Reg.  
medit.
- 1709 *elegans* L i n n. Africa au-  
str.
- 1710 *gnaphalodes* S i e b. Insula  
Cret.
- 1711 *grandifolius* L e s s. Me-  
xico.
- 1712 *hadiensis* F o r s k. Arabia.
- 1713 *japonicus* S c h. Japonia.
- 1714 *Kaempferi* D C. Japonia.
- 1715 *kleinioides* O l i v. Africa  
trop.
- 1716 \* *Mandraliscae* (T i n.). Ins.  
Vulcanus.
- 1717 *maritimus* L i n n. Afr. au-  
str.
- 1718 *odorus* S c h. Arabia.
- 1719 *Petasites* D C. America  
austr.
- 1720 *scandens* W i l l d. Reg.  
Himal.
- 1721 \* *vulgaris* L i n n. Europa,  
(cosmop. inquil).
- 1722 *Siegesbeckia flosculosa*  
L'H è r i t. Peruvia.



- 1723 *Siegesbeckia orientalis* L i n n.  
Cosmop. trop.
- 1724 *Silphium integrifolium*  
M c h x. Am. bor.
- 1725 *perfoliatum* L i n n. Amer.  
bor.
- 1726 *trifoliatum* L i n n. Amer.  
bor.
- 1727 *Silybum eburneum* C o s s.  
et D r. Afr. bor.
- 1728 *marianum* G a e r t n. Eu-  
ropa.
- 1729 *Solidago ellyptica* A i t. Ame-  
rica bor.
- 1730 *latifolia* L i n n. America  
sept.
- 1731 *macrophylla* H e r b. Amer.  
bor.
- 1732 *sempervirens* L i n n. Am.  
sept.
- 1733 —var. *lithospermifolia*  
(W i l l d.).
- 1734 *serotina* A i t. Amer. sept.
- 1735 *Virga-aurea* L i n n. Reg.  
temp. bor.
- 1736 *Sonchus fruticosus* L i n n.  
Ins. Madeira.
- 1737 *maritimus* L i n n. Europa,  
Reg. medit.
- 1738 \**oleraceus* L i n n. Cosmo-  
pol.
- 1739 \**tenerrimus* L i n n. Reg.  
medit.
- 1740 *Spilanthes Acmeila* M u r r.  
Cosm. trop. et subtrop.
- 1741 *Stevia pilosa* L a g. Mexico.
- 1742 *Tagetes erecta* L i n n. Me-  
xico.
- 1743 —var. *fl. pleno* (H o r t.).
- 1744 *lucida* C a v. Mexico.
- 1745 *patula* L i n n. Mexico.
- 1746 *signata* B a r t l. Mexico.
- 1747 *Tanacetum vulgare* L i n n.  
Europa, Asia bor.
- 1748 *Taraxacum montanum* D C.  
Italia.
- 1749 *officinale* W i g g. Reg. bor.  
et austr. temp.
- 1750 *Tarchonantus camphoratus*  
L i n n. Africa or. et  
austr.
- 1751 *Thelesperma filifolium* A.  
G r a y. Am. bor. occ.
- 1752 *Tragopogon\* Cupani* G u s s.  
Sicilia.
- 1753 *crocifolium* L i n n. Europa  
austr.
- 1754 *Urospermum \* Dalechampii*  
F. W. S c h m i d t. Eu-  
ropa austr.
- 1755 *picroides* F. W. S c h m i d t.  
Europa austr.
- 1756 *Verbesina alata* L i n n. Am.  
trop.
- 1757 *crocata* L e s s. Mexico.
- 1758 *encelioides* B t h. et H o o k.  
America bor. occ.
- 1759 *occidentalis* W a l t. Amer.  
bor.
- 1760 *virginica* L i n n. America  
sept.
- 1761 *Vernonia altissima* N u t t.  
Am. trop.
- 1762 *ambigua* K o t s c h y. et  
P e y r. Afr. trop.
- 1763 *anthelmintica* W i l l d.  
Himal.
- 1764 *baccharioides* H. B. et K.  
Nova Granata.
- 1765 *eminens* B i s c h. Africa  
bor.
- 1766 *fasciculata* M i c h x. Am.  
sept.
- 1767 *profuga* D e N o t. America?
- 1768 *Viguera tomentosa* A. G r a y.  
California.
- 1769 *Volutarella Lippii* C a s s.  
Amer. austr., Ins. Cana-  
riae.
- 1770 *Xanthium canadense* M i l l.  
Am. bor. austr.
- 1771 *orientale* L i n n. China,  
Japon, Ceylon.
- 1772 *spinosum* L i n n. Cosmo-  
pol.



- 1773 *Xanthium Strumarium* L i n n .  
Cosmopol.  
1774 *Xanthocephalum gymnosper-*  
*moides* S c h a u . Me-  
xico.  
1775 *Xeranthemum annuum* L i n n .  
Europa austr.  
1776 *cylindraceum* L i n n . Eu-  
ropa austr., Asia min.  
1777 *Zinnia elegans* J a c q . Me-  
xico.  
1778 *Haageana* R g l . America  
trop.  
1779 *hybrida* R o e m . et U s t e r i ,  
America austr.  
1780 *pauciflora* L i n n . America.  
1781 *verticillata* A n d r . Me-  
xico.

**Convolvulaceae.**

- 1782 *Argyrea splendens* S v e e t .  
India occ.  
1783 *Convolvulus altheoides* L i n n .  
Reg. medit.  
1784 \**arvensis* L i n n . Gerontog.  
Reg. temp.  
1785 \**Cneorum* L i n n . Europa  
austr.  
1786 *elongatus* W i l l d . Insul.  
Canar.  
1787 *mauritanicus* B o i s s . Afr.  
bor.  
1788 *pentapetaloides* L i n n .  
Europa austr., Asia min.  
1789 *Scammonia* L i n n . Asia  
minor.  
1790 \**tricolor* L i n n . Europa  
medit.  
1791 *turbinifolius* H o r t . Hab?  
1792 *Cuscuta* \**Epithymum* M u r r .  
Europa, Asia bor.  
1793 *Dichondra repens* F o r s t .  
Reg. trop. et subtr.

- 1794 *Evolvulus alsinoides* L i n n .  
Reg. trop. et subtr.  
1795 *Ipomoea atrocaerulea* H o r t .  
Hab?  
1796 *coccinea* L i n n . America  
calid.  
1797 *cordigera* M a r t . Hab?  
1798 *grandiflora* L a m . Geront.  
trop.  
1799 *hederacea* J a c q . Amphig.  
trop.  
1800 —var. *imperialis* (H o r t .).  
1801 *Leari* P a x t . America  
trop.  
1802 *micans* G a r c k e . Brasi-  
lia.  
1803 *purpurea* R o t h . America  
calid.  
1804 *rubens* H o r t .  
1805 *rubro-coerulea* H o o k . Me-  
xico.  
1806 *Schiedeana* H a m . Mexico.  
1807 *sibirica* P e r s . Reg. Hi-  
mal., Asia min.  
1808 *superba* S c h r a n k . Ame-  
rica.  
1809 *tricolor* C a v . Java.  
1810 *violacea* L i n n . Ins. St.  
Crucis.  
1811 *Nolana atriplicifolia* H o r t .  
Peruvia.

**Cornaceae.**

- 1812 *Cornus candidissima* M i l l .  
Amer. bor.  
1813 *capitata* W a l t . Himalaya.  
1814 *fastigiata* M i c h x . Amer.  
bor.  
1815 *macrophylla* W a l l . Reg.  
Himal., China, Japon.  
1816 *sanguinea* L i n n . Europa,  
As. bor.  
1817 *stricta* L a m . America bor.



1818 *Cornus tatarica* Mill. Sibiria.

1819 *Marlea vitiensis* Benth. Australia, Ins. Pacif.

**Crassulaceae.**

✓ 1820 *Cotyledon agavoides* Baker, Mexico.

✓ 1821 *apolina* Hort.

1822 *Barbeyi* Schw. Abyss., Arab.

✓ 1823 *canaliculata* Baker. Mexico.

✓ 1824 *farinosa* Baker. Califor.

✓ 1825 *fruticosa* Hort.

✓ 1826 *glauca* Baker. Mexico.

1827 *grusoni* Hort.

✓ 1828 *imbricata* Deleuil. Mexico.

1829 *linguaefolia* Pall. Sibiria

✓ 1830 *macrantha* Hort.

✓ 1831 *magnifica* Hort.

1832 *malacophylla* Pall. Sibiria

✓ 1833 *mirabilis* Hort.

1834 *mutabilis* Deleuil. Mexico.

✓ 1835 *nivalis* Hort.

1836 *orbiculata* Linn. Prom. b. Spei.

✓ 1837 *pachyphyton* Baker. Mexico.

✓ 1838 *pubescens* Bak. Mexico.

✓ 1839 *pulverulenta* Baker. California.

✓ 1840 *retusa* Baker. Mexico.

1841 *roseata* Baker. Mexico.

1842 *scaphylla* Deleuil. Mexico.

✓ 1843 *Scheidekeri* Hort. Schmt. Mexico.

✓ 1844 *secunda* Baker. Mexico.

✓ 1845 *Uhinchi* Hort.

1846 *Cotyledon Umbilicus* Linn. Europa, Asia min.

1847 *Crassula canescens* Roem. et Schult. Prom. b. Spei.

1848 *falcata* Wendl. Prom. b. Spei.

1849 var. *gigantea* Hort.

✓ 1850 *lactea* (Soland) Ait. Prom. b. Spei.

1851 *marginalis* (Soland) Ait. Prom. b. Spei.

✓ 1852 *perfoliata* Linn. Prom. b. Spei.

1853 *rubicunda* E. Mey. Prom. b. Spei.

1854 *Schmidtii* Hort.

1855 *Kalanchöe crenata* Haw. Prom. b. Spei.

1856 *glaucescens* Britt. Prom. b. Spei.

1857 *integerrima* Lamge, Prom. b. Spei.

1858 *marmorata* Schw. Abyssinia.

1859 *spathulata* DC. Asia trop.

1860 *Rochea coccinea* DC. Prom. b. Spei.

1861 *Sedum dendroideum* Moc. et Sess. Mexico.

1862 *glandulosum* Moris. Sicilia. Sardinia.

1863 *coeruleum* Vah. Reg. medit.

1864 *litoreum* Guss. Italia. Groecia, Asia min.

1865 *nicaense* All. Reg. medit.

1866 *spectabile* Bor. Japon.

1867 *\*stellatum* Linn. Europa austr.

✓ 1868 *Sempervivum aracnoideum* Linn. Europa austr.

1869 *blandum* Schott. Transylv.

1870 *canariense* Linn. Insu. canar.



- 1871 *Sempervivum ciliatum* Willd. Insul. Canar.  
 1872 *frutescens* Haw. Insul. Canar.  
 1873 *globiferum* Linn. Europa or., Asia min.  
 1874 *glutinosum* Ait. Ins. Madeir.  
 1875 *Webbianum* Hort. Europa austr.  
 1876 *Tillaea muscosa* Linn. Europa, Africa bor.

**Cruciferae.**

- 1877 *Alyssum campestre* Linn. Europa, Oriens.  
 1878 *incanum* Linn. Europa, Sibiria.  
 1879 *maritimum* Lam. Europa.  
 1880 *Arabis albida* Stev. Reg. medit., Oriens.  
 1881 *Halleri* Linn. Europa.  
 1882 *hirsuta* Scop. Europa, Oriens, America bor.  
 1883 *longisiliqua* Wall. Europa Oriens.  
 1884 *muralis* Bert. Graecia.  
 1885 *Soyeri* Reut. Mont. Pyren.  
 † 1886 *Aubrietia Columnae* Guss. Italia.  
 1887 *Biscutella auriculata* Linn. Reg. medit.  
 1888 *\*didyma* Linn. Reg. medit., Persia.  
 1889 *laevigata* Linn. Reg. medit.  
 1890 *Brassica abyssinica* A. Br. Abyssinia.  
 1891 *argentis* Hort.  
 1892 *carinata* A. Braun. Abyssinia.  
 1893 *dissecta* Boiss. Hispania.

- 1894 *Brassica \*fruticulosa* Cyr. Italia, Reg. medit.  
 1895 *\*incana* Ten. Italia.  
 1896 *juncea* Coss. Asia temp. et trop.  
 1897 *nigra* Koch. Cosmop. culta.  
 1898 *oleracea* Linn. Cosmop., culta.  
 1899 *pubescens* Linn. Europa austr.  
 1900 *robertiana* J. Gay. Europa.  
 1901 *\*rupestris* Raf. Sicilia.  
 1902 *Tournefortii* Gouan Reg. medit., Oriens.  
 1903 *Bunias orientalis* Linn. Europa or., As. min.  
 1904 *Calepina* Corvini Desv. Europa media, Reg. Caucas.  
 1905 *Camelina dentata* Pers. Europa.  
 1906 *foetida* Fries. Europa.  
 1907 *sativa* Crantz. Europa, Asia temp.  
 1908 *sylvestris* Wallr. Europa, As. minor.  
 1909 *Capsella Bursa—pastoris* Medic. Reg. temp.  
 1910 *procumbens* Fries. Reg. temp.  
 1911 *Cardamine hirsuta* Linn. Cosmop. reg. temp. et subtr.  
 1912 *Cheiranthus alpinus* Linn. Scardinav.  
 1913 *Chieri* Linn. Europa.  
 1914 *mutabilis* L'Herit. Ins. Madeir. et Canar.  
 1915 *semperflorens* Schousb. Marocc.  
 1916 *Chorispora tenella* DC. Caucas., Himal., Pers., Afghan.  
 1917 *Cochlearia acaulis* Desf. Lusit., Afr. bor.  
 1918 *glastifolia* Linn. Europa.  
 1919 *Diplotaxis scaposa* DC. Ins. Lampedus.



- 1920 *Diplotaxis* \**viminea* D C. Reg. medit., Europa et Asia.  
 1921 *Eruca cappadocica* R e u t. Asia min.  
 1922 *sativa* Mill. Reg. medit., Asia occ.  
 1923 *Erucaria Aleppica* Ga e r t n. Graecia, Arabia, Oriens.  
 1924 *Erysimum cuspidatum* D C. Graecia, Asia minor., Persia.  
 1925 *pannonicum* C r a n t z. Europa.  
 1926 *Farsetia clypeata* R. B r. Europa austr., Oriens.  
 1927 *Heliophila crithmifolia* Willd. Africa austr.  
 1928 *pilosa* L a m. Africa austr.  
 1929 *Iberis amara* L i n n. Europa.  
 1930 *intermedia* G u e r s. Gallia.  
 1931 *pinnata* L i n n. Europa austr.  
 1932 \**semperflorens* L i n n. Europa austr.  
 1933 *umbellata* L i n n. Europa austr.  
 1934 *Isatis costata* C. A. M e y. Himal., Altai.  
 1935 *japonica* M i q. Japonia.  
 1936 *littoralis* S t e v. Tauria.  
 1937 *praecox* K i t. Europa.  
 1938 *Lepidium Draba* L i n n. Europa, Oriens.  
 1939 *sativum* L i n n. Oriens.  
 1940 *virginicum* L i n n. America bor.  
 1941 *Lunaria annua* L i n n. var. *biennis* (M o e n c h). Europa.  
 1942 *Malcolmia africana* R. B r. Europa austr., Oriens.  
 1943 *chia* D C. Reg. medit. occ.  
 1944 *maritima* R. B r. Reg. medit.  
 1945 *Matthiola* \**incana* R. B r. (pl. var.) Reg. medit.

- 1946 *Myagrurn perfoliatum* L i n n. Europa, Oriens.  
 1947 *Notoceras canariense* R. B r. Reg. medit., Oriens, Ind. bor. occ.  
 1948 *Ochthodium aegyptiacum* D C. Cylicia, Syria, Aegypt.  
 1949 *Raphanus Landra* M o r e t t. Italia.  
 1950 *maritimus* S m. Europa occ.  
 1951 *Raphanistrum* L i n n. Europa.  
 1952 *sativus* L i n n. Europa.  
 1953 *Rapistrum perenne* A l l. Europa, Oriens.  
 1954 *rugosum* A l l. Europa, Oriens.  
 1955 *Senebiera Coronopus* P o i r. Cosmop.  
 1956 *Sisymbrium* \**Alliaria* S c o p. Europa, Oriens, Reg. Him.  
 1957 *Irio* L i n n. Europa, Asia et Africa bor.  
 1958 \**officinalis* S c o p. Afr. bor., Europa.  
 1959 \**polyceratium* L i n n. Europa austr., As. minor.  
 1960 *Sophia* L i n n. Reg. temp.  
 1961 \**thalianum* G a y. Reg. temp.  
 1962 *Succowia balearica* M e d i c. Reg. medit.  
 1963 *Vesicaria utricularia* D C. Europa.

**Cucurbitaceae.**

- 1964 *Benincasa cerifera* S a v i. Asia, Afr. austr. trop.  
 1965 *Bryonia dioica* J a c q. Europa, Reg. medit.



**Cupuliferae.**

- 1966 *Bryonopsis laciniosa* N a u d.  
Asia, Africa, Australia  
trop.
- 1967 *Citrullus Colocynthis* S c h r a d. Africa calid.
- 1968 *Coccinia palmata* C o g n. A-  
frica austr.
- 1969 *Cucumis colocynthoides*  
H o r t.
- 1970 *metuliferus* E. M e y. Africa  
austr.
- 1971 *pustulatus* H o o k. Africa  
or. et trop.
- 1972 *sativus* L i n n. India or.
- 1973 *Cucurbita ficifolia* B o u c h è.  
Asia or.
- 1974 *depressa* H o r t.
- 1975 *maxima* D u c h e s n e. As.  
trop. Abyss.
- 1976 *myriocarpus* N a u d. Africa.  
austr.
- 1977 *moschata* D u c h e s n e.  
As. trop.
- 1978 *Pepo* L i n n. (pl. var.) A-  
fr. trop., Oriens.
- 1979 *Cyclanthera pedata* S c h r a d.  
Mexico.
- 1980 —var. *edulis* (H o r t.).
- 1981 *Ecballium Elaterium* A. R i-  
c h. Reg. medit.
- 1982 *Echinocystis lobata* T o r r.  
et G r a y. Am. bor. occ.
- 1983 *Lagenaria vulgaris* S e r.  
(pl. var.) Reg. trop. et  
subtrop.
- 1984 *Luffa aegyptiaca* M i l l. Ge-  
ront. reg. trop.
- 1985 *acutangula* R o x b. Reg.  
trop.
- 1986 *Momordica Balsamina* L i n n.  
Amphig. trop.
- 1987 *Charantia* L i n n. India  
or.
- 1988 *Huberii* T o d. Africa austr.
- 1989 *Trichosanthes anguinea* L i n n.  
Asia trop.
- 1990 *cucumerina* H o r t. Japon.

- 1991 *Quercus Cerris* L i n n. Euro-  
pa, Oriens.
- 1992 *coccifera* L i n n. Oriens,  
Reg. medit.
- 1993 *Ilex* L i n n. Reg. medit.,  
Oriens.
- 1994 —var. *Fordii* (C a r r.).
- 1995 —var. *macrocarpa* (G u s s.).
- 1996 —var. *pyramidalis* H o r t.
- 1997 *incana* R o x b. Reg. Hi-  
mal.
- 1998 *lanuginosa* L a m. (non  
D o n). Reg. medit.
- 1999 *lusitanica* L a m. Reg. me-  
dit., Oriens.
- 2000 —var. *boetica* (B u e k.).
- 2001 *pedunculata* W i l l d. Reg.  
medit. et austr., Europa,  
Oriens.
- 2002 —var. *brutia* (T e n.).
- 2003 *polymorpha* C h m s s. et  
S c h l e c h t. Mexic.
- 2004 *pseudo-Suber* S a n t i. Reg.  
medit., Europa, Oriens.
- 2005 *sessiliflora* B l u m e. Ja-  
pon.
- 2006 *sicula* B o r z i. Hort. Pan.
- 2007 *Suber* L i n n. Reg. medit.  
et Oriens.
- 2008 *Toza* B o s c. Europa austr.
- 2009 *virginiana* M i l l. America  
bor.

**Datisceae.**

- 2010 *Datisca cannabina* L i n n.  
Oriens, Reg. Himal.



**Dipsacaceae.**

- 2011 *Cephalaria corniculata* R. et S. Banatus.  
 2012 *dipsacoides* Boiss. Asia min.  
 2013 *leucantha* Schrad. Hisp., Gall.  
 2014 *procera* Fisch. Asia minor.  
 2015 *rigida* R. et S. Prom. b. Spei.  
 2016 *Dipsacus laciniatus* Linn. Europa, Oriens.  
 2017 *plumosus* C. Koch. Europa, Reg. caucas.  
 2018 *sylvestris* Mill. Europa, Oriens.  
 2019 *Scabiosa brachiota* Sibth. et Sm. Asia min., Europa, Graecia.  
 2020 \**cretica* Linn. Ins. Creta. Sicilia.  
 2021 *graminifolia* Linn. Europa.  
 2022 *limonifolia* Vahl. Sicilia.  
 2023 *lucida* Vill. Europa.  
 2024 *maritima* Linn. Reg. medit., Ins. Canariae.  
 2025 —var. *grandiflora* (Scop).  
 2026 *triniaefolia* Frivald. Graecia, Rumelia.

**Ebenaceae.**

- 2027 *Diospyros Ebenum* Hoen. India or., Himal.

**Elaeagnaceae.**

- 2028 *Elaeagnus angustifolia* Linn. Europa, As. bor.  
 2029 *argentea* Pursh. America trop.  
 2030 *latifolia* Linn. Asia trop.  
 2031 *multiflora* Thbg. Japonia.

**Ericaceae.**

- 2032 *Arbutus Andrachne* Linn. Reg. medit. or.  
 2033 *canariensis* Duham. Ins. Canariae.  
 2034 \**Unedo* Linn. Reg. medit., Hibern.  
 2035 *Erica peduncularis* Salisb. Prom. b. Spei.  
 2036 *stricta* Donn. Prom. b. Spei.

**Euphorbiaceae.**

- 2037 *Alkornea ilicifolia* Muell. Australia.  
 2038 *Buxus balearica* Lam. Ins. Bal., Sard.  
 2039 *japonica* Muell. Japonia.  
 2040 *sempervirens* Linn. Europa, Oriens., As. temp.  
 2041 —var. *fol. arg. variegatis*.  
 2042 —var. *fol. aureo-variegatis*.  
 2043 *Croton ciliato-glanduliferus* Ortega. Mexico, Cuba.  
 2044 *Chrozophora \*tinctoria* Jus. Europa austr., Oriens, Afr. bor. et Ind. or.



- 2045 *Euphorbia altissima* Boiss.  
Asia min. Syria.
- ✓ 2046 *anacantha* Ait. Africa  
austr.
- 2047 *Berteriana* Balb. India  
occ. ♀
- 2048 \**Bivonae* Steud. Africa  
bor., Sicilia.
- ✓ 2049 *canariensis* Linn. Ins.  
Canar.
- 2050 *Chamaesyce* Linn. Reg.  
medit.
- 2051 \**dendroides* Linn. Reg.  
medit.
- 2052 *dentata* Michx. Ameri-  
ca bor.
- 2053 *Heldreichii* Orph. Grae-  
cia.
- 2054 *heterophylla* Linn. Am.  
bor.
- 2055 *Lagascae* Spreng. Sardi-  
nia.
- 2056 *Lathyris* Linn. Europa  
austr.
- 2057 *maculata* Linn. America  
bor.
- 2058 *marginata* Pursh. Amer.  
bor.
- 2059 *officinarum* Linn. Africa  
bor.
- ✓ 2060 *Ornithopus* Jacq. Prom.  
b. Spei.
- 2061 *peploides* Gouan. Europa  
medit., Africa bor.
- 2062 *piscatoria* Ait. Insul. Ma-  
der.
- 2063 *platiphylla* Linn. Euro-  
pa.
- ➔ 2064 *prostrata* Ait. America bo-  
realis.
- 2065 *Regis-Jubae* Webb. et  
Berth. Ins. Teneriff.
- 2066 *Schimperi* Presl. Arabia,  
Abyss.
- 2067 *Sibthorpi* Boiss. Grae-  
cia.
- 2068 *Wulfenii* Hoppe, Dal-  
matia.
- ✓ 2069 *Jatropha hastata* Jacq.  
Cuba.
- 2070 *urens* Linn. America  
trop.
- 2071 *Mallotus japonicus* Muell.  
Japon.
- 2072 *Mercurialis* \* *annua* Linn.  
Europa, Afr. bor.
- 2073 *Parietaria mauritanica* Dur.  
Reg. med. occ.
- 2074 *Phyllanthus angustifolius*  
Sw. Ind. occ.
- 2075 —var. *elongatus* (Steud).
- 2076 *grandifolius* Linn. Am.  
austr.
- 2077 *montanus* Sw. Jamaica.
- 2078 *Ricinus* \* *communis* Linn.  
(pl. var.). Reg. trop. et  
subtrop., apud nos indi-  
genatus.
- 2079 *Sapium sebiferum* Roxb.  
Reg. trop.
- 2080 *Sauropus albicans* Blume,  
India or., Malaya.
- 2081 *Securinega ramiflora* Muell.  
Asia or.

**Ficoidaceae.**

- 2082 *Mesembryanthemum albino-*  
*tum* Haw. Prom. b.  
Spei.
- 2083 *angustum* Haw. Prom. b  
Spei.
- 2084 *aureum* Linn. Prom. b.  
Spei.
- 2085 *barbatum* Linn. Prom.  
b. Spei.
- 2086 *bicolor* Linn. Prom. b.  
Spei.
- 2087 *blandum* Haw. Prom. b.  
Spei.
- 2088 —var. *flor. roseis*



- 2089 *Mesembryanthemum bulbosum* H a w. Prom. b. Spei.
- 2090 *congestum* S a l m - D y c k. Prom. b. Spei.
- 2091 *cordifolium* L i n n. Prom. b. Spei.
- 2092 *Crassulinum* S p r e n g. Prom. b. Spei.
- 2093 *cultratum* S a l m. D y c k. Prom. b. Spei.
- 2094 *curviflorum* H a w. Prom. b. Spei.
- 2095 *deflexum* A i t. Prom. b. Spei.
- 2096 *deltoides* L i n n. Prom. b. Spei.
- 2097 *depressum* H a w. Prom. b. Spei.
- 2098 *difforme* L i n n. Prom. b. Spei.
- 2099 *echinatum* L a m. Prom. b. Spei.
- 2100 *Ecklonis* S a l m. - D y c k. Prom. b. Spei.
- 2101 *elegans* J a c q. Prom. b. Spei.
- 2102 *ermininum* H a w. Prom. b. Spei.
- 2103 *falciforme* H a w. Prom. b. Spei.
- 2104 *filamentosum* L i n n. Prom. b. Spei.
- 2105 *forficatum* L i n n. Prom. b. Spei.
- 2106 *geminatum* H a w. Prom. b. Spei.
- 2107 *glaucum* L i n n. Prom. b. Spei.
- 2108 *heteropetalum* H a w. Prom. b. Spei.
- 2109 *inflexum* H a w. Prom. b. Spei.
- 2110 *linguiforme* L i n n. Prom. b. Spei.
- 2111 —var. *latum* H o r t.
- 2112 *molle* A i t. Prom. b. Spei.

- 2113 *Mesembryanthemum noctiflorum* L i n n. Prom. b. Spei.
- 2114 *polyanthum* H a w. Prom. b. Spei.
- 2115 *pomeridianum* L i n n. Prom. b. Spei.
- 2116 *radiatum* H a w. Prom. b. Spei.
- 2117 *rigidum* H a w. Prom. b. Spei.
- 2118 *rubrocinctum* H a w. Afr. trop.
- 2119 var. *albiflorum* H o r t.
- 2120 *serratum* L i n n. Prom. b. Spei.
- 2121 *spectabile* H a w. Prom. b. Spei.
- 2122 *spinatum* L i n n. Prom. b. Spei.
- 2123 *splendens* L i n n. Prom. b. Spei.
- 2124 *tricolorum* H a w. Prom. b. Spei.
- 2125 *tuberosum* L i n n. Prom. b. Spei.
- 2126 *uncatum* L i n n. Prom. b. Spei.
- 2127 *Sesuvium Portulacastrum* L i n n. Reg. trop.
- 2128 *Tetragonia echinata* A i t. Prom. b. Spei.
- 2129 *expansa* M u r r. Australia.

**Gentianaceae.**

- 2130 *Columnnea Lindleyana* P a s q. Hab. ?
- 2131 *Erythraea maritima* P e r s. Reg. medit.
- 2132 *pulchella* P e r s. Europa, Asia temp.



2133 *Limnanthemum nymphaeoides* Hoffm g. et Link.  
Europa, Asia bor.

2134 *Villarsia ovata* Vent. Afr.  
austr.

**Geraniaceae.**

2135 *Erodium Ciconium* Willd.  
Reg. medit., Oriens.

2136 *cicutarium* L'Hèrit. Reg.  
medit., Asia media.

2137 *gruinum* Soland. Euro-  
pa austr., Oriens.

*malachoides* Willd. Reg.  
medit., Oriens.

2139 *Manescavi* Coss. Mont.  
Pyren.

2140 *Geranium albiflorum* Ledeb.  
Siberia.

2141 *batrachioides* Cav. Euro-  
ropa.

2142 *canariensis* Reut. Tene-  
riffa.

2143 *collinum* Steph. Europa,  
Asia bor.

2144 *lucidum* Linn. Eur., Asia  
bor.

2145 *ibericum* Cav. Reg. Cauc.

2146 *macrorrhizum* Linn. Euro-  
ropa or.

2147 *\*molle* Linn. Europa, Afr.  
bor., Asia centr.

2148 *pratense* Linn. Europa,  
Asia bor.

2149 *\*robertianum* Linn. Reg.  
bor. temp.

2150 *sanguineum* Linn.  
Europa, Reg. Caucas.

2151 *sylvaticum* Linn. Europ.,  
As. min.

2152 *Impatiens Balsamina* Linn.  
Asia trop.

2153 *Roylei* Walp. Reg. Himal.

2154 *scabrida* DC. Reg. Himal.

2155 *Limnanthes Douglasii* R. Br.  
Am. bor. occ.

2156 *Oxalis asinina* Jacq. (bulb).  
Prom. b. Spei.

2157 *acetosella* Linn. Reg. bor.  
temp.

2158 *Bowei* Lind. Prom. b.  
Spei.

2159 *brasiliensis* Lodd. (bulb).  
Brasilia.

2160 *\*cernua* Thbg. (bulb).  
Prom. b. Spei; nunc apud  
nos indigenata et late  
diffusa.

2161 *compressa* Linn. (bulb).  
Prom. b. Spei.

— 2162 *Consolei* Tod. (bulb) Afr.  
austr.

— 2163 *Coppoleri* Tod. (bulb).  
Afr. austr.

2164 *corniculata* Linn. Reg.  
trop.

2165 —var. *tropaeoloides* (Hort.).  
Reg. trop.

— 2166 *corymbosa* DC. Ins. Ma-  
scar.

— 2167 *fabaeifolia* Jacq. (bulb).  
Afr. austr.

2168 *flabellifolia* Jacq. Africa  
austr.

2169 *flava* Linn. (bulb). Prom.  
b. Spei,

— 2170 *floribunda* Leh m. Brasi-  
lia.

— 2171 —var. *albiflora* (Hort.).

2172 *hirta* Linn. (bulb).  
Africa austral.

— 2173 *Majoranae* Tod. (bulb).  
Hort. Pan.

2174 *purpurea* Linn. (bulb).  
Prom. b. Spei.

2175 *purpurata* Jacq. (bulb).  
Prom. b. Spei.

— 2176 *Regnellii* Miq. Brasilia.

2177 *tetraphylla* Cav. (bulb).  
Mexico.

— 2178 *tuberosa* Molina, Chili.



- 2179 *Oxalis variabilis* Jacq. (bulb).  
Prom. b. Spei.
- 2180 *Pelargonium amplissimum*  
Wendl. Prom. b. Spei.
- 2181 *adulterinum* L'Herit.  
Prom. b. Spei.
- 2182 *canariense* Willd. Ins.  
Canar.
- 2183 *capitatum* Ait. Prom. b.  
Spei.
- 2184 *crenatum* Link. Prom. b.  
Spei.
- 2185 *cucullatum* Ait. Prom.  
b. Spei.
- 2186 *decipiens* Hort.
- 2187 *denticulatum* Jacq. Prom.  
b. Spei.
- 2488 *discipes* Haw. Prom. b.  
Spei.
- 2189 *ficifolium* Hffm gg. Prom.  
b. Spei.
- 2190 *formosissimum* Pers.  
Prom. b. Spei.
- 2191 *Heritieri* Sweet. Prom.  
b. Spei.
- 2192 *inquinans* Ait. (pl. var).  
Prom. b. Spei.
- 2193 *malvaefolium* Jacq. Prom.  
b. Spei.
- 2194 *multibracteatum* Hochst.  
Abyss.
- 2195 *papilionaceum* Ait. Prom.  
b. Spei.
- 2196 *peltatum* Ait. Prom. b.  
Spei.
- 2197 *quinatum* Sims. Prom. b.  
Spei.
- 2198 *Radula* L'Herit. Prom. b.  
Spei.
- 2199 —var. *roseum* (R. Br.).
- 2200 *scandens* Ehrh. Prom. b.  
Spei.
- 2201 *Skellii* Hffm gg. Prom. b.  
Spei.
- 2202 *scutatum* Sweet. Prom.  
b. Spei.
- 2203 *ternatum* Jacq. Prom. b.  
Spei.

- 2204 *Pelargonium tetragonum*  
L'Herit. Prom. b.  
Spei.
- 2205 *tomentosum* Jacq. Prom.  
b. Spei.
- 2206 *villosum* Sweet. Hab. ?
- 2207 *vitifolium* L'Herit. Prom.  
b. Spei.
- 2208 *zonale* L'Herit. (pl. var).  
Prom. b. Spei.
- 2209 *Tropaeolum majus* Linn.  
Peruvia.
- 2210 *lobbianum* Hort. Veitch.  
Nova Granata.
- 2211 *pentaphyllum* Lam. Reg.  
Argentina.
- 2212 *peregrinum* Linn. N.  
Granat.

**Globulariaceae.**

- 2213 *Globularia Alypum* Linn.  
Reg. medit.
- 2214 *salicina* Linn. Ins. Ma-  
deira.

**Hamamelidaceae.**

- 2215 *Parrotia Persica* C. A. Mey.  
Persia, Reg. cauc.

**Hydrophyllaceae.**

- 2216 *Nemophila insignis* Benth.  
California.



2217 *Nemophila maculata* Benth.  
California.

2218 *Phacelia congesta* Hook.  
Texas.

2219 *divaricata* A. Gray. California.

2220 *grandiflora* A. Gray. California.

2221 *malvaefolia* Cham. America bor. occ.

2222 *tanacetifolia* Benth. California.

2223 *Wigandia caracassana* H. B. et K. Venezuela, Mexico.

### Hypericaceae.

2224 *Hypericum androsaemum*  
Linn. Europa, Asia min.

2225 *canadense* Linn. America bor.

2226 *elatum* Ait. America bor.

2227 *\*perforatum* Linn. Europa, Asia, et America bor.

2228 *tomentosum* Linn. Reg. mediterr.

### Illiciaceae.

2229 *Ilex Aquifolium* Linn. Europa, Asia occ.

2230 --var. *fol. variegatis* (Hort.).

2231 *diphyrena* Wall. Reg. Himal.

### Illecebraceae.

2232 *Herniaria latifolia* Lap. Mont. Pyren.

2233 *pyrenaica* J. Gay. Mont. Pyren.

2234 *Paronychia \*argentea* Lam. Reg. mediterr.

2235 *Pollichia campestris* Ait. Africa austr.

### Juglandaceae.

2236 *Carya olivaeformis* Nutt. America bor.

2237 *Juglans nigra* Linn. America bor.

2238 *regia* Linn. Asia occ., Himal.

2239 *Platycaria strobilacea* Sieb. et Zucc. Japon.

2240 *Pterocaria caucasica* C. et Mey. Oriens.

### Labiatae.

2241 *Ajuga \*orientalis* Linn. Sicilia, Oriens.

2242 *\*Iva Schreb.* Reg. mediterr.

2243 *\*reptans* Linn. Europa.

2244 *Amethystea coerulea* Linn. Sibiria.

2245 *Ballota acetabulosa* Benth. Graecia, Asia min.

2246 *hirsuta* Benth. Hispania, Africa bor.



- 2247 *Ballota hispanica* Benth.  
Europa austr.
- 2248 *nigra* Linn. Europa, Oriens, Afr. bor.
- 2249 *pseudodictamnus* Bth.  
Graecia, Creta.
- 2250 *rupestris* Vis. Dalmat.
- 2251 *saxatilis* Sieber. Syria, Asia minor.
- 2252 *Calamintha Acinos* Clart.  
Europa, Reg. cauc.
- 2253 \**Clinopodium* Benth. Reg. bor., Oriens.
- 2254 *Nepeta Savi*, Europa, Afr. bor., Oriens.
- 2255 *officinalis* Mnch. Europa, Oriens.
- 2256 *Coleus aromaticus* Bth. India or.
- 2257 *barbatus* Bth. Africa trop.
- 2258 *lanuginosus* Hochst.  
Abyssinia.
- 2259 *Persoonii* Bth. Madagasc.
- 2260 *spicatus* Bth. India or.
- 2261 *Craniotome versicolor* Reichb. Reg. Himal.
- 2262 *Dracocephalum Moldavica* Linn. Europa, As. bor.
- 2263 *roseum* Hort.
- 2264 *Galeopsis pyrenaica* Bartl.  
Europa austr.
- 2265 *Horminum pyrenaicum* L.  
Europa austr.
- 2266 *Hyssopus officinalis* Linn.  
var. *albus* (Hort.). Europa, As. temp.
- 2267 *Lallemantia canescens* Fisch. et Mey. Asia min., Persia.
- 2268 *Lamium \*amplexicaule* Linn. Europa, Asia bor.
- 2269 *pubescens* Sibth. Italia.
- 2270 *Lavandula abrothanoides* Lam. Insul. Canar.
- 2271 *multifida* Linn. Reg. medit. occ.
- 2272 *Lavandula Spica Cav.* Reg. medit.
- 2273 *vera* DC. Reg. medit.
- 2274 *Leonotis Leonurus* R. Br.  
Prom. b. Spei.
- 2275 *Leonurus Cardiaca* Linn.  
Reg. bor. temp.
- 2276 *glaucescens* Bunge, Sibiria alt.
- 2277 *marrubiastrum* Linn. Europa, Asia trop.
- 2278 *sibiricus* Linn. Sibiria, China.
- 2279 *tataricus* Linn. Asia med.
- 2280 *Leucas martinicensis* R. Br.  
Amphig. trop.
- 2281 *Lophanthus anisatus* Bth.  
Amer. bor. occ.
- 2282 *Lycopus \*europaeus* Linn.  
Europa, As. bor.
- 2283 —var. *menthaefolius* (Mab).  
Gallia.
- 2284 *Marrubium leonuroides* Desv. Reg. Caucas.
- 2285 *supinum* Linn. Europa austr.
- 2286 —var. *sericeum* (Boiss.).
- 2287 *vulgare* Linn. Europa, Asia, Africa bor.
- 2288 *Melissa officinalis* Linn.  
Reg. medit., Oriens.
- 2289 *Mentha rotundifolia* Huds.  
Europa, Asia, Afr. bor.
- 2290 — var. *macrostachya* (Ten.).
- 2291 *viridis* Linn. Europa, Asia, Africa bor.
- 2292 *Micromeria approximata* Reichb. Europa medit.
- 2293 \**graeca* Benth. Ital. merid., Sicilia, Oriens.
- 2294 *Moluccella spinosa* Linn.  
Europa austr., Syria.
- 2295 *Monarda bradburiana* Beck.  
America bor.
- 2296 *fistulosa* Linn. America bor.



- 2297 *Nepeta Cataria* L i n n. Europa, Oriens, Himal.  
 2298 *grandiflora* B b r s t. Reg. Caucas.  
 2299 *racemosa* L a m. America, Persia.  
 2300 *ucranica* L i n n. Europa occ., Asia bor.  
 2301 *Ocimum Basilicum* L i n n. Asia occ. trop.  
 2302 —var. *bullatum* H o r t.  
 2303 —var. *microphyllum* H o r t.  
 2304 —var. *thyrsiflorum* (L i n n.)  
 2305 *campechianum* M i l l. America centr.  
 2306 *carnosum* L i n k. et O t t. America trop.  
 2307 *crispum* T h n b. Japon.  
 2308 *gratissimum* L i n n. India or.  
 2309 *micranthum* W i l l d. Am. bor. et austr.  
 2310 *sanctum* L i n n. Geront. reg. trop.  
 2311 *viride* W i l l d. Afr. trop.  
 2312 *Origanum Dictamnus* L i n. Creta.  
 2313 *Majorana* L i n n. Europa.  
 2314 *vulgare* L i n n. Europa, As. bor.  
 2315 —var. *viride* (W i l l d.)  
 2316 *Perilla arguta* B t h. China.  
 2317 *Phlomis armeniaca* W i l l d. Asia min.  
 2318 *americana* H o r t.  
 2319 *chrysophylla* B o i s s. Syria.  
 2320 *ferruginea* T e n. Italia, Graecia.  
 2321 *purpurea* L i n n. Hisp., Lusit.  
 2322 *tuberosa* L i n n. Europa austr., Asia or. et bor.  
 2323 *viscosa* P o i r. Syria.  
 2324 *Physostegia virginiana* B e n t h. America bor.  
 2325 *parviflora* N u t t. America bor.

- 2326 *Plectranthus amethystoides* B t h. China.  
 2327 *hadiense* S c h w f. Abyss.  
 2328 *parviflorus* W i l l d. Australia, Insul. Pacif.  
 2329 *Prasium \*majus* L i n n. Reg. medit. temp.  
 2330 *Prunella laciniata* L i n n. Europa, Africa bor., Oriens.  
 2331 *\*vulgaris* L i n n. Reg. temp.  
 2332 *Pycnanthemum lanceolatum* P r s h. Am. sept.  
 2333 *Rosmarinus\*officinalis* L i n n. Reg. medit.  
 2334 *Salvia amarissima* O r t e g. Mexico.  
 2335 *albo-coerulea* L i n d e n. Mexico.  
 2336 *argentea* L i n n. Reg. medit. austr.  
 2337 *canariensis* L i n n. Ins. Canariae.  
 2338 *cleistogama* D e B a r y et P a u l. Africa austr.  
 2339 *coccinea* J u s s. Am. bor. trop.  
 2340 *confertiflora* P o h l. Brasilia.  
 2341 *crassifolia* D e s f. Europa merid.  
 2342 *farinacea* B e n t h. Texas, Mexico.  
 2343 *glutinosa* L i n n. Europa austr., Oriens, Reg. Himal.  
 2344 *hispanica* L i n n. Amer. trop.  
 2345 *Horminum* L i n n. Reg. medit.  
 2346 —var. *bract. albis* H o r t.  
 2347 —var. *bract. roseis* H o r t.  
 2348 —var. *bract. violaceis* H o r t.  
 2349 *interrupta* S c h o u s b. Marocc.  
 2350 *japonica* T h u n b. Japon.



- 2351 *Salvia judaica* Boiss. Syria.  
 2352 *lusitanica* Jacq. Hispania.  
 2353 *lyrata* Linn. America bor.  
 2354 *officinalis* Linn. Reg. medit.  
 2355 *pendula* Vahl. Europa or.  
 2356 *polystachya* Ortega. Mexico.  
 2357 *pratensis* Linn. Europa.  
 2358 *regeliana* Trautv. Caucasus.  
 2359 *roemeriana* Scheel. Texas, Mexico.  
 2360 *Russelii* Bth. Asia min.  
 2361 *Sclarea* Linn. Reg. medit., Oriens.  
 2362 *spatacea* Mull. Australia.  
 2363 *splendens* Ker. et Gawl. Brasilia.  
 2364 *taraxacifolia* Coss. Maroc.  
 2365 *tiliaefolia* Vahl. Mexico.  
 2366 *triloba* Linn. Europa, Oriens.  
 2367 *\*Verbenaca* Linn. Europa, Oriens.  
 2368 — var. *verbenacoides* (Broth).  
 2369 *virgata* Ait. Europa austr.  
 2370 *viscosa* Jacq. Italia.  
 2371 *Scutellaria albida* Linn. Europa or., Oriens.  
 2372 *altissima* Linn. Europa austr., Reg. Caucas.  
 2373 *baicalensis* Georg. Sibiria, Asia or.  
 2374 *dependens* Maxim. Japon.  
 2375 *galericulata* Linn. Reg. bor. temp.  
 2376 *lateriflora* Linn. America bor.  
 2377 *orientalis* Linn. Europa austr., Oriens.

- 2378 *Scutellaria \*peregrina* Linn. Europa austr., Oriens.  
 2379 *Ventenati* Linn. Nov. Gran.  
 2380 *Sideritis \* romana* Linn. Reg. medit.  
 2381 *Stachys lanata* Jacq. Byzanth., Persia, Caucas.  
 2382 *germanica* Linn. Europa, Africa bor.  
 2383 *sericea* Wall. Reg. Himal., Asia trop.  
 2384 *sylvatica* Linn. Europa, Himal., As. bor.  
 2385 *Teucrium Botrys* Linn. Europa, Africa bor.  
 2386 *Chamaedrys* Linn. Europa, As. bor., Oriens.  
 2387 *\*flavum* Linn. Reg. medit.  
 2388 *\*fruticans* Linn. Reg. medit. occ.  
 2389 *lucidum* Linn. Reg. medit.  
 2390 *Scorodonia* Linn. Europa.  
 2391 *Westringia rosmariniformis* Linn. Australia.

**Lauraceae.**

- 2392 *Laurus nobilis* Linn. Reg. medit.  
 2393 *iteophylla* Borzi. Hort. Pax.  
 2394 *Lindera lucida* Blume Java.  
 2395 *Persea indica* Spr. Ins. Canariae.



**Leguminosae.**

- 2396 *Acacia aroma* Gill. Reg. Argentina.
- 2397 *bonariensis* Gill. Reg. Argentina.
- 2398 *Cavenia* Bert. Ind. or.
- 2399 *Cunninghamii* Hook. Australia.
- 2400 *cyanophylla* Lindl. Austr.
- 2401 —var. *latifolia*.
- 2402 *decurrens* Willd. Australia.
- 2403 *dodonaefolia* Willd. Australia.
- 2404 *falcata* Willd. Australia.
- 2405 *farnesiana* Willd. Reg. trop.
- 2406 *glaucoptera* Bth. Australia.
- 2407 *heterophylla* Willd. Ins. Masc.
- 2408 *horrida* Willd. Prom. b. Spei.
- 2409 —var. *capensis* (Burch).
- 2410 *longifolia* Willd. Australia.
- 2411 *Martii* Benth. Brasilia.
- 2412 *melanoxylon* R. Br. Australia.
- 2413 —var. *latifolia* Hort.
- 2414 *myrtifolia* Willd. Australia.
- 2415 *neriifolia* Cunn. Australia.
- 2416 —var. *retinoides*.
- 2417 *notabilis* F. Muell. Australia.
- 2418 *pycnantha* Benth. Australia.
- 2419 *rostellifera* Bth. Australia.
- 2420 *salicina* Lindl. Australia.
- 2421 *Acacia saligna* Vendl. Australia.
- 2422 *stenophylla* A. Cunn. Australia.
- 2423 *tenuifolia* F. Muell. Australia.
- 2424 *tristis* Welw. Prom. b. Spei.
- 2425 *verticillata* Willd. Australia.
- 2426 *Adenocarpus intermedius* DC. Europa, Oriens.
- 2427 *muricata* DC. Patag., Chili.
- 2428 *Aeschynomene indica* Linn. India or.
- 2429 *Albizzia Julibrissin* Durazz. Asia, Afr. trop.
- 2430 —var. *speciosa* (Hort.).
- 2431 *lophantha* Benth. Australia.
- 2432 *neumanniana* Heynh. Australia.
- 2433 *Amorpha canescens* Nutt. Am. sept.
- 2434 *fruticosa* Linn. Americ. sept.
- 2435 *herbacea* Walt. America sept.
- 2436 *Anagyris* \* *foetida* Linn. Reg. medit., Oriens.
- 2437 *Anthyllis* \* *tetraphylla* Linn. Reg. medit.
- 2438 *Vulneraria* Linn. Europa, Oriens, Abys.
- 2439 *Astragalus hamosus* Linn. Reg. medit., Transcauc., India orient.
- 2440 *falcatus* Lam. Reg. cauc. et Sib.
- 2441 *scorpioides* Purr. Hisp.
- 2442 *sesameus* Linn. Reg. medit.
- 2443 *Baphia australis* R. Br. America bor.
- 2444 *Bauhinia montana* Hort.
- 2445 *porrecta* Sw. India occ.



- 2446 *Bauhinia purpurea* L i n n .  
India or., Burma, China.
- 2447 *Biserrula Pelecinus* L i n n .  
Reg. medit.
- 2448 *Cadia purpurea* F o r s k . A-  
rabia.
- 2449 *Caesalpinia Gilliesii* W a l l .  
Am. austr.
- 2450 *tinctoria* D o m b . Nova  
Granata.
- 2451 *Calpurnia lasiogyne* E. M e y .  
Africa austr.
- 2452 *Calycotome \*infesta* G u s s .  
Sicilia, Dalm.
- 2453 *Canavallia ensiformis* D C .  
Cosmopol. trop.
- 2454 *Caragana arborescens* L i n n .  
Sibiria.
- 2455 *Chamlagu* L a m . China.
- 2456 *frutescens* M e d i c . Reg.  
caucas.
- 2457 *microphylla* L a m . Sibiria  
alt.
- 2458 *Redowskii* D C . Sibiria.
- 2459 *tragacanthoides* P o i r .  
Sibiria.
- 2460 *Cassia Chamaecrista* L i n n .  
Reg. bor. et austr.
- 2461 *coquimbensis* V o g . Chili.
- 2462 *emarginata* L i n n . Ame-  
rica bor.
- 2463 *glauca* L a m . Asia trop.,  
Australia.
- 2464 *laevigata* W i l l d . Cosmop.  
trop.
- 2465 *mexicana* J a c q . America  
trop.
- 2466 *nictitans* L i n n . America  
bor.
- 2467 *Reinwardtii* H a s s k . Java.
- 2468 *Siamea* L a m . India or.,  
Malaya.
- 2469 *Sophorae* L i n n . Geront.  
trop.
- 2470 *Tora* L i n n . Cosmopol.  
trop.
- 2471 *Ceratonia \*siliqua* L i n n .  
Europa austr., Oriens.
- 2472 *Cercidiphyllum japonicum*  
S. et Z. Japon.
- 2473 *Cercis Siliquastrum* L i n n .  
Europa, Oriens.
- 2474 *Chorizema cordatum* L i n d .  
Australia.
- 2475 *Cicer arietinum* L i n n . Eu-  
ropa, Oriens.
- 2476 *Colutea arborescens* L i n n .  
Europa, Oriens.
- 2477 *Coronilla emeroides* B o i s s .  
Graecia, Asia min.
- 2478 *Emerus* L i n n . Europa  
austr.
- 2479 *\*valentina* L i n n . Europa  
austr.
- 2480 *varia* L i n n . Europa.
- 2481 *Crotalaria incana* L i n n . A-  
mer. trop.
- 2482 *Cytisus scoparius* L i n k .  
Europa, Japon.
- 2483 *Dalbergia latifolia* R o x b .  
India orient.
- 2484 *paniculata* R o x b . India  
or.
- 2485 *Dalea alopecuroides* W i l l d .  
America bor.
- 2486 *Lagopus* W i l l d . Me-  
xico.
- 2487 *Desmanthus acuminatus*  
B t h . Am. bor. occ.
- 2488 *brachylobus* B t h . Austr-  
lia.
- 2489 *incurvus* B t h . Mexico.
- 2490 *virgatus* W i l l d . India  
occ.
- 2491 *Desmodium canadense* D C .  
Am. bor.
- 2492 *incanum* D C . India occ.
- 2493 *podocarpum* D C . Reg. hi-  
mal., China.
- 2494 *Scolpe* D C . Asia , Africa  
bor.
- 2495 *viridiflorum* B e e k . Ame-  
rica bor.
- 2496 *Diaclea Jacquiniiana* D C . In-  
sul. Martinic.



- 2497 *Dolichos Lablab* L i n n. Reg. trop.
- 2498 *Jacquini* D C. India occ.
- 2499 *Dorycnium latifolium* W i l l d. Graecia, Asia minor.
- 2500 *rectum* S e r. Reg. medit.
- 2501 *Dumasia truncata* S i e b. et Z u c c. Japonia.
- 2502 *Erythrina Crista-galli* L i n n. Brasilia.
- 2503 —var. *laurifolia* H. P a n.
- 2504 —var. *speciosa* H. P a n.
- 2505 *insignis* T o d. Hort. Pan.
- 2506 *viarum* T o d. Hort. Pan.
- 2507 —var. *picta* T o d. Hort. Pan.
- 2508 *Galega officinalis* L i n n. Europa, Asia occ.
- 2509 *Genista ephedroides* D C. Insul. Sardinia, Sicilia.
- 2510 *ferox* P o i r. Africa bor.
- 2511 *florida* L i n n. Reg. medit. occ.
- 2512 *Gleditschia caspica* D e s f. Reg. caspica.
- 2513 *triacanthos* L i n n. America bor.
- 2514 *Glycine Soja* S i e b. et Z u c c. Asia trop.
- 2515 *Glycyrrhiza echinata* L i n n. Europa austr., Oriens.
- 2516 *Halimodendron argenteum* F i s c h. Reg. cauc., Persia, As. bor.
- 2517 *Hedysarum \* coronarium* L i n n. Italia.
- 2518 *Hippocrepis unisiliquosa* L i n n. Reg. medit.
- 2519 *Hymenocarpus \* circinnatus* S a v i. Sicilia, Ital. cont., Hisp., etc.
- 2520 *Kennedya rubicunda* V e n t. Australia.
- 2521 *Laburnum anagyroides* M e d i c. Europa.
- 2522 *Lathyrus Aphaca* L i n n. Europa, Oriens.
- 2523 *Lathyrus Clymenum* L i n n. Reg. medit.
- 2524 *latifolius* L i n n. Europa.
- 2525 *magellanicus* L a m. Reg. magell.
- 2526 *Nissolia* L i n n. Oriens.
- 2527 *odoratus* L i n n. Italia.
- 2528 *polyanthus* B o i s s. et B l a n k. Syria, Oriens.
- 2529 *sativus* L i n n. Am. bor., Asia.
- 2530 *sphaericus* R e t z. Europa austr.
- 2531 *tingitanus* L i n n. Reg. medit. occ.
- 2532 *Lespedeza juncea* P e r s. Reg. himal., Asia bor.
- 2533 *tricarpa* P e r s. Sibiria.
- 2534 *Leucaena glauca* B e n t h. Reg. trop.
- 2535 *Lotus americanus* V e l l. Peruvia, Brasilia.
- 2536 *corniculatus* L i n n. Geront. temp., Australia.
- 2537 *coronillaefolius* W e b b. Ins. Cap. Virid.
- 2538 *\*edulis* L i n n. Reg. medit.
- 2539 *macranthus* L o w e. Insul. Madeir.
- 2540 *ornithopodioides* L i n n. Reg. medit.
- 2541 *parviflorus* D e s f. Reg. medit.
- 2542 *Requieni* M a u r i, Italia.
- 2543 *Tetragonolobus* L i n n. Reg. medit.
- 2544 *uliginosus* S c h u h r. Reg. medit.
- 2545 *Lupinus \*albus* L i n n. Europa austr.
- 2546 *\*digitatus* F o r s k. (L. Cosentini G u s s.), Sicilia.
- 7 2547 *diffusus* N u t t. America bor.
- 2548 *Lysiloma latisiliqua* B t h. Amer. bor., India occ.



- 2549 *Medicago* \*arborea L i n n .  
Italia, Graecia.
- 2550 *carstiensis* W u l f . Carin-  
thia.
- 2551 *denticulata* W i l l d . Geront.  
reg. temp. et bor.
- 2552 *disciformis* D C . Europa  
austr., Asia min.
- 2553 *glutinosa* B b r s t . Caucas.
- 2554 \**Helix* W i l l d . Reg. medit.
- 2555 *hispida* G a e r t n . Europa  
austr.
- 2556 *laciniata* M i l l . Reg. me-  
dit.
- 2557 *langeana* T o d . Europa.
- 2558 \**lappacea* D e s r . Reg. me-  
dit.
- 2559 *lupulina* L i n n . Geront.  
trop.
- 2560 \**orbicularis* A l l . Reg.  
medit., Abyssinia.
- 2561 *polycarpa* S c h u r . Euro-  
pa.
- 2562 *rigidula* D e s r . Europa.
- 2563 *sativa* L i n n . Europa, O-  
riens.
- 2564 *sphaerocarpa* B e r t . Eur.
- 2565 —var. *ovalis* H o r t . Reg. me-  
dit.
- 2566 *tornata* M i l l . Europa au-  
stralis.
- 2567 —var. *minor* H o r t .
- 2568 \**truncatula* G a e r t n . Eu-  
ropa.
- 2569 —var. *murex* W i l l d .
- 2570 —var. *tribuloides* D e s r .
- 2571 *tuberculata* W i l l d . Reg.  
medit.
- 2572 *Melilotus* alba D e s r . Euro-  
pa, Asia.
- 2573 *gracilis* D C . Reg. medit.,  
Asia min.
- 2574 *indica* A l l . Europa, Asia  
bor.
- 2575 *italica* L a m . Reg. me-  
dit.
- 2576 *messanensis* A l l . Reg. me-  
dit.
- 2577 *Melilotus* sulcata D e s f . Reg.  
medit.
- 2578 *Mimosa* acanthocarpa P o i r .  
Mexico.
- 2579 *exasperata* S p g . Reg. Ar-  
gent.
- 2580 *glomerata* F o r s k . Ara-  
bia.
- 2581 *pudica* L i n n . Brasilia.
- 2582 *Spegazzini* P i r o t t . Argen-  
tina.
- 2583 *uraguensis* H o o k . et  
A r n . Uruguay.
- 2584 *Onobrychis* affinis V e r l o t .  
Hab.?
- 2585 *Caput-Galli* L a m . Reg.  
medit., et Caucas.
- 2586 *viciaefolia* S c o p . Europa,  
Asia or. et bor.
- 2587 *Ononis* alopecuroides L i n n .  
Reg. medit.
- 2588 *breviflora* D C . Reg. me-  
dit.
- 2589 *hircina* J a c q . Europ., A-  
mer. bor.
- 2590 *macrophylla* S p r e n g . Lu-  
sit.
- 2591 \**pendula* D e s f . Reg. me-  
dit. occ.
- 2592 *spinosa* L i n n . Europa.
- 2593 *Ornithopus* sativus B r o t .  
Hispan.
- 2594 *Pachyrhizus* tuberosus  
S p r e n g . India occ.
- 2595 *Petalostemon* candidus  
M i c h x . America bor.
- 2596 *Pitteria* ramentacea P r e s l .  
Dalmatia.
- 2597 *Phaseolus* Caracalla L i n n .  
Reg. trop.
- 2598 *gonospermus* S a v i , Reg.  
trop.
- 2599 —var. *oryzoides*.
- 2600 *multiflorus* W i l l d . Me-  
xico.
- 2601 *vulgaris* L i n n . (pl. var.)  
Cultus.



- 2602 *Piptadenia patens* B t h. Ni-  
carag.
- 2603 *Pisum elatius* B i e b. Reg.  
medit., Oriens.
- 2604 *Pithecolobium pruinatum*  
B e n t h. Australia.
- 2605 *Saman* B t h. America bor.
- 2606 *Poinciana regia* B o j. Mada-  
gascar.
- 2607 *Prosopis juliflora* D C. Am.  
trop.
- 2608 *Nandubya* L o r e n t z. Reg.  
Argent.
- 2609 *Psoralea \*bituminosa* L i n n.  
Reg. medit., Arabia.
- 2610 *involucrata* T h b g. Prom.  
b. Spei.
- 2611 *Onobrychis* N u t t. Amer.  
bor.
- 2612 *Rhynchosia Caribaea* D C.  
Am. bor., Ind. occ., Afr.  
trop.
- 2613 *lineata* B e n t h. Brasi-  
lia.
- 2614 *minima* D C. Cosmop. trop.  
et subtrop.
- 2615 *phaseoloides* D C. America  
bor.
- 2616 *pubescens* D C. Abyssinia.
- 2617 *Robinia Pseudacacia* L i n n.  
(pl. var.) Am. bor.
- 2618 *macrophylla* S p r e n g.  
Bras.
- 2619 *Schotia latifolia* J a c q. Prom.  
b. Spei.
- 2620 *Scorpiurus subvillosa* L i n n.  
Reg. medit.
- 2621 *Securigera Coronilla* D C.  
Europa austr.
- 2622 *Sesbania Tripetii* P o i t. Reg.  
Argentina.
- 2623 *Sophora japonica* L i n n. Ja-  
ponia, China.
- 2624 *secundiflora* L a g. Me-  
xico.
- 2625 —var. fl. lilacinis H o r t.
- 2626 *tomentosa* L i n n. Reg. ca-  
lid.
- 2627 *Spartium \*junceum* L i n n.  
Geront. reg. temp.
- 2628 *Sutherlandia frutescens* R.  
B r. Afr. austr.
- 2629 *Swainsonia greyana* L i n d l.  
Australia.
- 2630 *lessertiaefolia* D C. Austr-  
lia.
- 2631 *Osbornii* F. M u e l l. Au-  
stralia.
- 2632 *Tephrosia biflora* D C. Hab.?
- 2633 *Trifolium \*agrarium* L i n n.  
Europa, Afr. bor.
- 2634 *\*angustifolium* L i n n. Reg.  
medit., Oriens.
- 2635 *\*arvense* L i n n. Europa,  
Asia et Africa bor., O-  
riens.
- 2636 *campestre* S c h r e b. Asia  
temp.
- 2637 *\*Cherleri* L i n n. Reg. me-  
dit.
- 2638 *elegans* S a v i, Reg. medit.,  
Asia min., Africa bor.
- 2639 *\*glomeratum* L i n n. Reg.  
medit., Afr. bor.
- 2640 *incarnatum* L i n n. Europa  
austr.
- 2641 *Juliani* B a t t. ex Hort.  
Taurin.
- 2642 *Lagrangei* B o i s s. Archip.  
graec., Graecia.
- 2643 *micelianum* S a v. Europa  
austr.
- 2644 *\*nigrescens* V i v. Europa  
merid.
- 2645 *\*pratense* L i n n. Asia  
temp.
- 2646 *procumbens* L i n n. Euro-  
pa, Asia bor.
- 2647 *purpureum* L o i s e l. Eu-  
ropa, Oriens, Asia bor.
- 2648 *repens* L i n n. Geront. bor.  
temp.
- 2649 *\*resupinatum* L i n n. Eu-  
ropa occ., Reg. medit.
- 2650 *\*scabrum* L i n n. Reg. me-  
dit.



- 2651 *Trifolium \*stellatum* L i n n. Reg. medit., Oriens.  
 2652 \**subterraneum* L i n n. Reg. medit., Oriens.  
 2653 \**tomentosum* L i n n. Reg. medit.  
 2654 *Trigonella brachycarpa* M o r i s. Oriens.  
 2655 *Balansae* B. et R. Graecia, Asia min.  
 2656 *coerulea* S e r. Europa or., Reg. Caucas.  
 2657 *corniculata* L i n n. Europa austr., As. min.  
 2658 *Foenum-graecum* L i n n. Europa, Oriens.  
 2659 *monspeliaca* L i n n. Reg. medit.  
 2660 *Uraria Lagopus* D C. Reg. Himal.  
 2661 *Vicia atropurpurea* D e s f. Algeria.  
 2662 *ciliaris* S b t. et S m. Asia minor.  
 2663 *dumetorum* L i n n. Europa, Sibiria.  
 2664 *Gerardi* V i l l. Europa austr.  
 2665 *globosa* R e t z. Hab. ?  
 2666 *hirsuta* S. F. G r a y. Europa, Asia et Afr. bor.  
 2667 *hirsutissima* C y r. Italia.  
 2668 *hybrida* L i n n. Europa, Syria, Afr. bor.  
 2669 *lutea* L i n n. Reg. medit., Oriens.  
 2670 *maculata* P o m e l. Algeria.  
 2671 *monanthos* D e s f. Reg. medit., Oriens.  
 2672 *narbonensis* L i n n. Reg. medit.  
 2673 — var. *serratifolia* J a c q.  
 2674 *Pseudocracca* B e r t o l. Italia.  
 2675 \**pubescens* L n k. Reg. medit.

- 2676 *Vicia sativa* L i n n. Europa, Afr. bor., Oriens.  
 2677 — *a. amphicarpa* D o r t h e s.  
 2678 — *b. Bobartii* F o r s t.  
 2679 — *c. cordata* W l f.  
 2680 — *d. ferruginea* B e s s.  
 2681 *varia* H o s t. Europa, Oriens., Afr. bor.  
 2682 *variegata* W i l l d. As. min., Persia.  
 2683 *Vigna Catiang* W a l p. Cosmop. trop.  
 2684 *glabra* S a v i. Cosmop. trop.  
 2685 *rubra* H o r t.  
 2686 *Virgilia aurea* M i c h a u x. Africa austr.

**Linaceae.**

- 2687 *Linum alpinum* L i n n. Europa, Afr. bor.  
 2688 *angustifolium* H u d s. Europa, Afr. bor.  
 2689 *austriacum* L i n n. Europa, Oriens.  
 2690 *decumbens* D e s f. Tunisia.  
 2691 — var. *grandiflorum*.  
 2692 *flexuosum* H o r t. Hab. ?  
 2693 *gallicum* L i n n. Reg. Medit.  
 2694 *perenne* L i n n. Reg. bor. temp.  
 2695 *strictum* L i n n. Reg. medit., Oriens.  
 2696 *tenuifolium* L i n n. Europa, Asia min.  
 2697 *usitatissimum* L i n n. Eur., Oriens.



**Lobeliaceae.**

- 2698 *Lobelia Erinus* L i n n. Prom.  
b. Spei.  
2699 *crassicaulis* H o o k. Hort.  
Kew.  
2700 *laxiflora* H. B. et K. Me-  
xico.  
2701 *syphilitica* L i n n. Prom.  
b. Spei.

**Loganiaceae.**

- 2702 *Buddleja Lindleyana* F o r s t.  
China.  
2703 *paniculata* W a l t. Himal.,  
Burma.  
2704 *Chilianthus oleaceus* B u r c h.  
Africa austr.  
2705 *Nicodemia diversifolia* T e n.  
Insul. Mascar.

**Lythraceae.**

- 2706 *Cuphea lanceolata* A i t. Me-  
xico.  
2707 —var. *Zimapani* E. M o r r.  
2708 *Llavea* L i n d l. Guatima-  
la.  
2709 *procumbens* O r t e g. Cuba.  
2710 *viscosissima* J a c q. Amer.  
bor.  
2711 *Lagerstroemia indica* L i n n.  
Asia trop.  
2712 *Lythrum hyssopifolia* L i n n.  
Cosmop. trop.  
2713 *Graefferi* T e n. Geront.  
trop.

- 2714 *Lythrum \*Salicaria* L i n n.  
Reg. trop. temp., Au-  
stral.  
2715 *Nesaea myrtifolia* D e s f.  
Brasilia.  
2716 *salicifolia* H. B. et K. Am.  
trop.

**Magnoliaceae.**

- 2717 *Liriodendron tulipifera* L i n n.  
Am. bor., China.  
2718 *Magnolia grandiflora* L i n n.  
(pl. var.) Am. bor.

**Malpighiaceae.**

- 2719 *Hiraea macroptera* D C. Me-  
xico.  
2720 *Hisptage Madablota* G a e r t n.  
Asia trop.  
2721 *Malpighia coccifera* L i n n.  
Brasilia.

**Malvaceae.**

- 2722 *Abutilon Darwinii* H o o k.  
Brasilia.  
2723 *hirtum* D o n. Reg. trop.  
2724 *molle* S w e e t. Peruvia.  
2725 *mollissimum* S w e e t.  
Peruvia.  
2726 *permolle* S w e e t. Cuba,  
Florid.  
2727 *reflexum* S w e e t. Mexico.  
2728 *Regnelli* M i q. Brasilia.  
2729 *semicrenatum* H o r t.



- 2730 *Althaea cannabina* L i n n.  
Europa, Oriens.
- 2731 *ficifolia* C a v. Sibiria.
- 2732 *rosea* C a v. Oriens.
- 2733 *Kurdica* S c h l e c h t. O-riens.
- 2734 *Anoda hastata* C a v. Mexico,  
India occ.
- 2735 *Wrightii* A. G r a y. N. Me-xico.
- 2736 *Gossypium arboreum* L i n n.  
Reg. trop.
- 2737 *herbaceum* L i n n. As.  
trop.
- 2738 —var. *hirsutum* L i n n.
- 2739 *microcarpum* T o d. Mexico.
- 2740 —var. *rufum*. T o d.
- 2741 *Hibiscus bluinensis* H o r t.
- 2742 *esculentus* L i n n. Cosm.  
trop.
- 2743 *Humboldtii* B a i l l. Ma-dag.
- 2744 *immutabilis* D e h n. Hab.?
- 2745 *liliiflorus* C a v. Ins. Ma-scar.
- 2746 *Manihot* L i n n. Geront.  
trop.
- 2747 *mexicanus* H o r t.
- 2748 *mutabilis* L i n n. China.
- 2749 —var. *albiflorus*.
- 2750 —var. *fl. pleno*.
- 2751 —var. *venustus* H o r t.
- 2752 *phoeniceus* L i n n. Ind. or.
- 2753 *Rosa-sinensis* L i n n. Geront.  
trop.
- 2754 *roseus* T h o r. Gallia, Hi-spania.
- 2755 *Sabdariffa* L i n n. Geront.  
trop.
- 2756 *syriacus* L i n n. (pl. var.)  
Geront. calid.
- 2757 *Trionum* L i n n. Geront.  
trop.
- 2758 *vitifolius* L i n n. Geront.  
trop.
- 2759 *Kasteletzkyia hastata* P r e s l.  
Mexico.
- 2760 *Laguñaria Patersoni* D o n.  
Australia.
- 2761 *Lavatera arborea* L i n n. Eu-ropa occ., Africa.
- 2762 *mauritanica* D u c h. Afr.  
bor.
- 2763 *Olbia* L i n n. Reg. medit.
- 2764 *thuringiaca* L i n n. Euro-pa austr., As. min.
- 2765 *trimestris* L i n n. Reg. me-dit.
- 2766 *Malope trifida* C a v. Hisp.,  
Afr. bor.
- 2767 *Malva Alcea* D u r. Europa.
- 2768 *crispa* L i n n. Europa.
- 2769 *parviflora* L i n n. Reg.  
medit., Europa.
- 2770 *rotundifolia* L i n n. Europa,  
As. bor.
- 2771 *silvestris* L i n n. Europa,  
As. temp.
- 2772 *Malvastrum capense* G a r c k.  
Afr. austr.
- 2773 *glossularioides* G a r c k.  
Africa austr.
- 2774 *virgatum* A. G r a y. Africa  
austr.
- 2775 *Malvaviscus mollis* D C. Me-xico.
- 2776 *Modiola caroliniana* M u c h.  
America bor. occ.
- 2777 *multifida* M n c h. Am. bor.  
occ. et austr.
- 2778 *Napaea dioica* L i n n. Am.  
bor.
- 2779 *Palaua malvaefolia* C a v.  
Burma.
- 2780 *Pavonia hastata* C a v. Bra-silia.
- 2781 —var. *cleistocalyx* F. M u-e l l.
- 2782 *praemorsa* C a v. Afr. au-str.
- 2783 *spinifex* C a v. Amer. au-str.
- 2784 *Sida acuta* B u r m. Amer.  
central.



- 2785 *Sida intricata* F. M u e l l.  
Australia.  
2786 *rhombifolia* L i n n. Amphig.  
trop.  
2787 *triloba* C a v. Africa austra-  
lis.  
2788 *virgata* H o o k. Australia.  
2789 *Sidalcea glaucescens* G r e e-  
n e, America bor. occ.  
2790 *Skimmia japonica* T h b g. Ja-  
ponia.  
2791 *Sphaeralcea umbellata* D o n.  
Mexico.

### Meliaceae.

- 2792 *Cipadessa fruticosa* B l u m e.  
Java.  
2793 *Melia arguta* D C. Molucc.  
2794 *Azadirachta* L i n n. Ind. or.  
2795 *Azederach* L i n n. Reg.  
Himal.  
2796 —var. *sempervirens*  
(S w e e t.).

### Myoporinaceae.

- 2797 *Myoporum punctulatum*  
S c h l e c h t. Australia.  
2798 *serratum* R. B r. Austra-  
lia.

### Myrsinaceae.

- 2799 *Deherainia smaragdina*  
D c n e. Mexico.

- 2800 *Myrsine africana* L i n n. A-  
frica bor. et austr.

### Myrtaceae.

- 2801 *Callistemon coccineus* F.  
M u e l l. Austral.  
2802 *fulgens* H o r t.  
2803 *lanceolatus* S w e e t. Au-  
stralia.  
2804 *linearis* D C. Australia.  
2805 *pendulus* R e g e l. Austra-  
lia.  
2806 *pinifolius* S w e e t. Austra-  
lia.  
2807 *rigidus* R. B r. Australia.  
2808 *rugosus* D C. Australia.  
2809 *salignus* S w e e t. Austra-  
lia.  
2810 *speciosus* D C. Australia.  
2811 *Eucalyptus amygdalina* L a-  
b i l l. Australia.  
2812 *diversifolia* F. M u e l l. Au-  
stralia.  
2813 *Globulus* L a b i l l. Au-  
stralia.  
2814 *hemiphloia* F. M u e l l. Au-  
stralia.  
2815 *polyanthemos* S c h a m.  
Australia.  
2816 *resinifera* S m. Australia.  
2817 —var. *grandiflora*.  
2818 *sieverina* F. M u e l l. Au-  
stralia.  
2819 *viminalis* S m. Australia.  
2820 *Zuchmanni* B e i s s. Au-  
stralia.  
2821 *Eugenia littoralis* P a n c h.  
Nova Caledonia.  
2822 *supraxillaris* S p r e n g.  
Brasilia.  
2823 *Leptospermum laevigatum* F.  
M u e l l. Australia.  
2824 *Melaleuca armillaris* S m.  
Australia.



- 2325 *Melaleuca thymifolia* S m .  
Australia.  
2826 *Myrtus communis* L i n n .  
Europa austr., Oriens.  
2827 —var. *baetica* (M i l l ).  
2828 —var. *lusitanica* (W i l l d ).  
2829 —var. *romana* (H f f m s g ).  
2830 —var. *tarentina* (M i l l ).  
2831 *Pimenta acris* K o s t l . Ind.  
or.  
2832 *Psidium chinense* L o d d .  
China.  
2833 *cuneifolium* T e n . Hab. ?  
2834 *Guajava* L i n n . America  
trop.  
2835 *littorale* R a d d . Brasilia.  
2836 *montanum* S w . India occ.

### Nyctaginaceae.

- 2837 *Mirabilis dichotoma* L i n n .  
Mexico.  
2838 *Jalapa* L i n n . (pl. var.)  
Amer. trop.  
2839 *longiflora* L i n n . Mexico.  
2840 *Oxybaphus nyctagineus*  
S w e e t . Am. bor.  
2841 *viscosus* L ' H è r i t . Peru-  
via.

### Nymphaeaceae.

- 2842 *Nelumbium luteum* W i l l d .  
America bor., India occ.  
2843 *Nuphar luteum* S i b t h . et  
S m . Reg. bor. temp.  
2844 *Nymphaea capensis* T h n b g .  
Afr. austr.  
2845 *Lotus* L i n n . Asia, Afr.  
trop.

- 2846 *Nymphaea Lotus* L i n n . var.  
*dentata* (S c h u m ).  
2847 —var. *thermalis* (D C ).  
2848 *stellata* W i l l d . Asia, A-  
frica trop.

### Oleaceae.

- 2849 *Villaresia citrifolia* B o r z i .  
Hort. Pan.

### Oleaceae.

- 2850 *Fontanesia* \* *phillyraeoides*  
L a b i l l . Sicilia, Asia  
min., Syria.  
2851 —var. *Fortunei* C a r r .  
2852 *Fraxinus* \* *Ornus* L i n n . Reg.  
medit., Oriens.  
2853 *excelsior* L i n n . Europa,  
Asia bor., Oriens.  
2854 *pubescens* L a m . America  
bor.  
2855 *Jasminum azoricum* L i n n .  
Ins. Fortunatae.  
2856 *capense* T h b g . Prom. b.  
Spei.  
2857 *floridum* B u n g . China.  
2858 *fruticans* L i n n . Reg. me-  
dit., Oriens.  
2859 *humile* L i n n . Asia trop.  
2860 *ponticum* H o r t .  
2861 *simplicifolium* F o r s t . Au-  
str., Ins. Pacif.  
2862 *suavissimum* L i n d l . Au-  
stralia.  
2863 *trinerve* W a l l . Java.  
2864 *Ligustrum coriaceum* H o r t .  
2865 *foliosum* H o r t .



2866 *Ligustrum Ibotia* Sieb. Jap-  
ponia.

2867 *ovalifolium* H s c k. Japo-  
nia.

2868 —var. *Sieboldii* H o r t.

2869 *Quihoui* C a r r. China.

2870 *robustum* B l u m e. Ind.  
or.

2871 *Roxburghii* C l a r k. India  
or.

2872 *sinense* L o u r. China.

2873 *vulgare* L i n n. Europa.

2874 *Wallichii* V i s. Reg. Hi-  
mal.

2875 *Notelaea excelsa* W e b b. et  
B e r t. Ins. Canariae.

2876 *Olea chrysophylla* L a m. Ins.  
Mascar., Africa trop.

2877 *capensis* L i n n. Africa  
austr.

2878 *europaea* L i n n. Reg. medit.  
Oriens.

2879 *floribunda* B t h. Insul.  
Salom.

2880 *speciosa* H o r t.

2881 *Phillyraea angustifolia* L i n n.  
Reg. medit.

2882 *latifolia* L i n n. Reg. me-  
dit.

2883 \**media* L i n n. Reg. me-  
dit.

2884 *Syringa vulgaris* L i n n.  
Transsylv.

### *Onagraceae.*

2885 *Circaea lutetiana* L i n n. Reg.  
bor.

2886 *Clarkia pulchella* P u r s h. A-  
mer. bor. occ.

2887 *elegans* D o u g l. Am. bor.  
occ.

2888 *Epilobium abyssinicum*  
H o r t.

2889 *hirsutum* L i n n. Europa,  
Asia bor.

2890 *lanceolatum* S e b. et M a u r i  
Europa.

2891 *palustre* L i n n. Reg. bor.  
temp.

2892 *virgatum* F r. Europa.

2893 *Eucharidium concinnum* F i-  
s c h. et M e y. Califor-  
nia.

2894 *Gaura biennis* L i n n. Amer.  
bor.

2895 *Drummondii* T o r r. et  
G r a y. Amer. bor.

2896 *Lindheimeri* E n g e l m.  
Texas.

2897 *parviflora* D o u g l. Amer.  
bor. occ.

2898 *tripetala* C a v. Mexico.

2899 *Lopezia coronata* A n d r. Me-  
xico.

2900 *Oenothera amoena* L h e m.  
Hab. ?

2901 —var. *rubicunda* H o r t.

2902 *biennis* L i n n. America  
bor.

2903 *californica* S. W a t s. Cali-  
fornia.

2904 *densiflora* L i n d l. Califor-  
nia.

2905 *grandiflora* H o o k. Cali-  
fornia.

2906 *mollissima* L i n n. Reg.  
Argent.

2907 *purpurea* C u r t. America  
bor.

2908 *Romanzowii* L e d e b. Am.  
bor.

2909 *rosea* A i t. Am. sept., Pe-  
ruvia.

2910 *tetraptera* C a v. Mexico.

2911 *viminea* D o u g l. Califor-  
nia.



**Papaveraceae.**

- 2912 *Adlumia cirrhosa* R a f. Amer. bor.  
2913 *Argemone Barclayana* P e n n y. Mexico.  
2914 *mexicana* L i n n. America bor., Mexico.  
2915 *ochroleuca* S w e e t. Mexico.  
2916 *Bocconia cordata* W i l l d. China, Japonia.  
2917 *frutescens* L i n n. Mexico, Peruvia.  
2918 *Chelidonium Franchetti* H o r t.  
2919 *majus* L i n n. Europa, As. min.  
2920 *Eschscholzia californica* C h a m. California.  
2921 *crocea* B t h. California.  
2922 *Fumaria agraria* L a g. Reg. medit.  
2923 *capreolata* L i n n. Europa, Africa bor.  
2924 *officinalis* L i n n. Geront. temp.  
2925 *parviflora* L a m. Geront. trop.  
2926 *Glaucium flavum* C r a n t z. Europa, Reg. medit.  
2927 *Fischeri* B e r n h. Persia.  
2928 *Hypecoum procumbens* L i n n. Reg. medit., Arab.  
2929 *Papaver dubium* L i n n. Europa.  
2930 *Hookeri* B a k e r, Hab ?  
2931 *\*hybridum* L i n n. Europa, Syria, Afr. bor.  
2932 *lateritium* C. K o c h. Armenia.  
2933 *orientale* L i n n. Asia min., Persia.  
2934 *pinnatifidum* M o r i s. Ital., Sard.

- 2935 *Papaver \*Rhoeas* L i n n. Europa, Oriens, Afr. bor.  
2936 *somniferum* L i n n. Graecia, Oriens.  
—2937 *Roemeria refracta* D C. Tauria.

**Passifloraceae.**

- 2938 *Passiflora amabilis* H o o k. Brasilia.  
2939 *adenopoda* M o c. et S e s s e. Mexico.  
2940 *glandulosa* C a v. Brasilia.  
2941 *gracilis* J a c q. Brasil.  
—2942 *pulchella* H. B. et K. Venezuela.  
2943 *suberosa* L i n n. America trop.  
2944 —var. *hirsuta* L i n n.  
2945 —var. *peltata* C a v.  
2946 —var. *Walkeri* W i g h t.  
2947 *triloba* R u i z et P a v. Peruvia.  
2948 *Vasconcellosia hastata* C a r u e l. Brasilia.

**Pedaliaceae.**

- 2949 *Martynia proboscidea* G l o x. Am. bor.  
2950 *Sesamum indicum* L i n n. Ind. or.



**Phytolaccaceae.**

- 2951 *Phytolacca acinosa* R o x b.  
Himal., China.  
2952 *bogotensis* H. B. et K. N.  
Granata.  
2953 *dioica* L i n n. Japon.  
2954 *octandra* L i n n. Japon.  
2955 *Rivina aurantiaca* W a r s z.  
Am. austr. ?  
2956 *humilis* L i n n. America  
trop.  
2957 —var. *brasiliensis* N o c c a.  
2958 —var. *laevis* L i n n.  
2959 —var. *purpurascens* S c h  
r a d .  
2960 *tinctoria* H a m . Venezue-  
la.

**Piperaceae.**

- 2961 *Houttinia cordata* T h n b.  
Reg. Himal., China, Ja-  
pon.  
2962 *Peperomia urocarpa* F i s c h.  
et M e y. Brasilia.  
2963 *Piper Chaba* H u n t e r. Ind.  
or., Malaya.  
2964 *geniculatum* S w e e t. Ind.  
occ.  
2965 *Saururus cernuus* L i n n. A-  
merica bor.

**Pittosporaceae.**

- 2966 *Pittosporum eriocarpum* R o-  
y l e. Reg. Himal.

- 2967 *Pittosporum undulatum*  
V e n t. Australia.  
2968 *viridiflorum* S i m s. Prom.  
b. Spei.

**Plantaginaceae.**

- 2969 *Plantago amplexicaulis* C a v.  
Reg. medit., Ind. bor.  
occ.  
2970 *arenaria* W a l d s t. et K i t  
Europa, Asia min.  
2971 *Coronopus* L i n n. Europa,  
Afr. bor., Australia.  
2972 *crassifolia* F o r s k. Europa.  
2973 *Cynops* L i n n. Europa, Si-  
beria.  
2974 *Lagopus* L i n n. Reg. me-  
dit., Oriens.  
2975 *lanceolata* L i n n. Europa,  
Asia bor.  
2976 *Maderensis* D e n e. Ins.  
Madeira.  
2977 *major* L i n n. Europa, Am.  
bor., Asia.  
2978 —var. *purpurea* H o r t.  
2979 *patagonica* J a c q. Am. bor.  
et austr.  
2980 *Psyllium* L i n n. Reg. me-  
dit., Oriens, Ind. occ.  
bor.  
2981 *ramosus* A s c h. Europa,  
Asia min.  
2982 *Rugelii* D e n e. America  
bor.  
2983 *squarrosa* M u r r. Syria,  
Aegypt.



**Platanaceae.**

- 2984 *Platanus occidentalis* L i n n.  
Amer. bor.  
2985 —var. *fastigiata* H o r t.  
2986 *orientalis* L i n n. Europa  
austr., Oriens.  
2987 —var. *nepalensis* H o r t.  
2988 —var. *macrophylla* (C r e e).

**Plumbaginaceae.**

- 2989 *Armeria berlegensis* D a -  
r e a u, Lusitania.  
2990 *cariensis* B o i s s. Asia  
min.  
2991 *elongata* H o f f m. Euro-  
pa.  
2992 *longearistata* B o i s s. et  
R e u t. Hispania.  
2993 *maritima* W i l l d. Euro-  
pa.  
2994 *plantaginea* W i l l d. Euro-  
ropa.  
2995 *sardoa* S p r. Sard., Cor-  
sica.  
2996 *splendens* B o i s s. Hispa-  
nia.  
2997 *Welwitschii* B o i s s. Hi-  
spania.  
2998 *Ceratostigma plumbaginoides*  
B u n g. China.  
2999 *Plumbago capensis* T h b g.  
Prom. b. Spei.  
3000 —var. *grandiflora* (T e n).  
3001 *europaea* L i n n. Europa  
austr., Caucas.  
3002 *scandens* L i n n. America  
trop.  
3003 *zeylanica* L i n n. Geront.  
trop.  
3004 *Statice articulata* L o i s e l.  
Europa austr.

- 3005 *Statice bahamensis* G r i s b.  
India occ.  
3006 *cancellata* B e r n h. Dalm.,  
Graecia.  
3007 *cordata* L i n n. Reg. me-  
dit.  
3008 *duriuscula* G i r a r d. Gal-  
lia centrale.  
3009 *echinata* H o r t. Hab. ?  
3010 *elata* F i s c h. Sibiria.  
3011 *Gmelini* W i l l d. Caucasus,  
Sibiria.  
3012 *incana* L i n n. Sibiria, Tau-  
ria.  
3013 *latifolia* S m. var. *subpu-  
berula* H o r t. Rossia, Reg.  
Caucas.  
3014 *Limonium* L i n n. Europa,  
Am. bor.  
3015 \**minutiflora* G u s s. Sici-  
lia.  
3016 *occidentalis* L l o y d. Eu-  
ropa occ.  
3017 *ovalifolia* P o i r. Reg. medit.  
occ.  
3018 *pectinata* A i t. Ins. Cana-  
riae.  
3019 *psiloclada* B o i s s. Reg.  
medit.  
3020 *purpurata* L i n n. Africa  
austr.  
3021 *sinuata* L i n n. Reg. me-  
dit.  
3022 *suffruticosa* L i n n. Cauc.  
3023 *Suworowii* R e g e l. Asia  
centr.  
3024 *Thouini* V i v. Reg. medit.  
3025 *tomentella* B o i s s. Rossia  
austr.  
3026 — var. *sareptana* (B e c -  
k e r).  
3027 *virgata* W i l l d. Reg. me-  
dit.  
3028 *Willdenowii* P o i r. Gall.  
austr.



**Polimoniaeae.**

- 3029 *Cobaea scandens* C a v. Me-  
xico.  
3030 *Collomia grandiflora* D o u g l.  
Amer. bor. occ.  
3031 *Gilia capitata* S i m s. America  
bor.  
3032 *dianthoides* E n d l. Cali-  
for.  
3033 *grandiflora* A. G r a y. Cali-  
fornia.  
3034 *laciniata* R u i t z. et P a v.  
Peruvia, Chili.  
3035 *multicaule* B t h. Califor-  
nia.  
3036 *parviflora* S p r e n g. Amer.  
bor. occ.  
3037 *tricolor* B t h. California.  
3038 *Phlox Drummondii* H o o k.  
Texas.  
3039 *paniculata* L i n n. America.  
bor.

**Polygalaceae.**

- 3040 *Polygala butiracea* H e c k e l.  
Hab. ?  
3041 *myrtifolia* L i n n. Prom.  
b. Spei.  
3042 —var. *angustifolia* H o r t.

**Polygonaceae.**

- 3043 *Coccoloba laurifolia* J a c q.  
Am. trop.  
3044 *Emex \*spinosa* C a m p d. Eu-  
ropa, Africa bor.

- 3045 *Fagopyron esculentum* M o-  
e n c h. Europa, Asia  
min.  
3046 *tataricum* G a e r t. Eur.,  
Asia bor.  
3047 *Muehlenbeckia complexa*  
M e i s s n. Nova Zelan-  
da.  
3048 *platyclados* M e i s s n. In-  
sul. Salam.  
3049 *Polygonum Convolvulus*  
L i n n. Reg. bor. temp.  
3050 *orientale* L i n n. Geront.  
trop.  
3051 *sanguinaria* R e m y, Chili.  
3052 *viviparum* L i n n. Reg. bor.  
et arct.  
3053 *Rumex \* Acetosa* L i n n.  
Europa, Asia bor.  
3054 *Brownii* C a m p d. Au-  
stralia.  
3055 *bucephalophorus* L i n n.  
Reg. medit.  
3056 *conglomeratus* M u r r. Eu-  
ropa merid., Asia occ.  
3057 *cordifolius* H o r n e m. Euro-  
pa, Asia bor.  
3058 *crispus* L i n n. Europa, As.  
bor.  
3059 *cuneifolius* C a m p d. A-  
merica austr.  
3060 *nepalensis* S p r e n g. A-  
rabia.  
3061 *orientalis* B e r n h. Grae-  
cia, Asia min., Syria.  
3062 —var. *graecus* (B o i s s.).  
3063 *Patientia* L i n n. Europa  
austr., Oriens.  
3064 *pulcher* L i n n. Europa,  
Oriens.  
3065 *scutatus* L i n n. Europa,  
Oriens.



**Portulacaceae.**

- 3066 *Calandrinia compressa* Schrad. Chili.  
3067 *Portulaca grandiflora* Hook. Brasilia.  
3068 *mucronata* Hort. Brasilia.  
3069 *oleracea* Linn. Reg. calid.  
3070 *pilosa* Linn. Am. bor. et austr.  
3071 *Talinum patens* Willd. Am. trop.  
3072 *purpureum* Fisch. Hab.?  
3073 *triangulare* Willd. Am. trop.

**Primulaceae.**

- 3074 *Anagallis arvensis* Linn. Europa, Asia temp.  
3075 —*a. caerulea* Lam.  
3076 —*b. latifolia* Linn.  
3077 *Calandrinia grandiflora*  
3078 *Cyclamen Coum* Mill. Graecia, Oriens.  
3079 *graecum* Link. Graecia.  
3080 *hederaefolium* Ait. Europa austr.  
3081 *neapolitanum* Ten. Europa.  
3082 *Lysimachia vulgaris* Linn. Europa, Asia bor.  
3083 *Primula elatior* Hill. (pl. var.) Europ.  
3084 *sinensis* Sabin. China.  
3085 *Samolus Valerandi* Linn. Reg. trop.

**Proteaceae.**

- 3086 *Grevillea hilliana* F. Muell. Australia.  
3087 *robusta* A. Cunn. Australia.

**Punicaceae.**

- 3088 *Punica Granatum* Linn. Europa austr., Ins. Maurit.  
3089 —var. *nana* Hort.

**Ranunculaceae.**

- 3090 *Adonis \* autumnalis* Linn. Europa, Oriens.  
3091 *flammea* Jacq. Europa, Oriens.  
3092 *Anemone \* coronaria* Linn. Reg. medit. Oriens.  
3093 *\* hortensis* Linn. Europa etc.  
3094 *virginiana* Linn. America bor.  
3095 *vitifolia* Buch. Ham. Reg. Himal.  
3096 *Aquilegia alpina* Linn. Europa, Sibiria.  
3097 *chrysantha* Gray. Novo Mexico.  
3098 *flabellata* Sieb. et Zucc. Japon.  
3099 *formosa* Fisch. Califor.  
3100 *fragrans* Bth. Reg. Himal.  
3101 *grata* Moly, Europa.  
3102 *Hookeri* Bors. Amer. bor.



- 3103 *Aquilegia lutea* L a m. Hab. ?  
 3104 *sibirica* L a m. Sibiria.  
 3105 *vulgaris* L i n n. Europa,  
 Oriens.  
 3106 —var. *atrata* (K o c h.).  
 3107 —var. *nigricans* (B m g.).  
 3108 *Clematis flammula* L i n n.  
 Reg. medit.  
 3109 *glycinoides* D C, Austral.  
 3110 *ovata* P u r s h. Amer.  
 bor.  
 3111 *patens* M o r r. et D e c n e.  
 Japon.  
 3112 *recta* L i n n. Europa au-  
 stralis.  
 3113 —var. *hispanica* (H i l l.).  
 3114 *Vitalba* L i n n. Europa,  
 Afr. bor., Caucasus.  
 3115 *Viticella* L i n n. Europa or.,  
 Asia min., Persia.  
 3116 *Delphinium Ajacis* L i n n.  
 (pl. var). Europa austr.  
 3117 *Consolida* L i n n. Europa,  
 As. bor.  
 3118 *elatum* L i n n. Europa, Reg.  
 Himal.  
 3119 *halteratum* S i b t h. et S m.  
 Reg. medit.  
 3120 *Helleborus foetidus* L i n n.  
 Europa.  
 3121 *niger* L i n n. Europa.  
 3122 *odorus* W a l d s t. Hun-  
 garia.  
 3123 *viridis* L i n n. Italia me-  
 rid.  
 3124 —var. *Bocconi* T e n. Si-  
 cilia.  
 3125 *Isopyrum fumarioides* L i n n.  
 Europa, Asia bor.  
 3126 *Nigella arvensis* L i n n. Eu-  
 ropa, Reg. medit., O-  
 riens.  
 3127 *damascena* L i n n. Reg. me-  
 dit.  
 3128 *Garidella* S p e n n. Europa.  
 3129 *hispanica* L i n n. Hispania,  
 Afr. bor.  
 3130 *sativa* L i n n. Reg. medit.

- 3131 *Paeonia* \* *corallina* R e t z.  
 var. *Russi* B i v. Europa  
 merid., As. occ.  
 3132 *Ranunculus asiaticus* L i n n.  
 (pl. var.). Oriens.  
 3133 *bulbosus* L i n n. Europa,  
 Persia.  
 3134 *cassubicus* L i n n. Europa,  
 Sibiria.  
 3135 *castellanus* B o i s s. et.  
 R e u t. Hispania.  
 3136 *falcatus* L i n n. Europa,  
 Reg. Himal.  
 3137 *illyricus* L i n n. Europa  
 austr., Reg. caucas.  
 3138 *macrophyllus* Desf. Reg.  
 medit. Oriens.  
 3139 *lanuginosus* L i n n. Euro-  
 pa, Reg. caucas.  
 3140 *millefoliatus* V a h l. Reg.  
 medit.  
 3141 \**muricatus* L i n n. Europa,  
 Oriens.  
 3142 *palustris* L i n n. Reg. me-  
 dit., Oriens.  
 3143 *polyanthemos* L i n n. Reg.  
 cauc., Europa, As. min.  
 3144 *repens* L i n n. Reg. bor.  
 temp.  
 3145 *sardous* C r a n t z. Europa,  
 Asia, Africa bor.  
 3146 *serbicus* V i s. Banat.  
 3147 *Thalictrum baicalense* T u r c z.  
 Sibiria baic.  
 3148 *Cornuti* L i n n. America  
 bor.  
 3149 *corynellum* D C. America  
 bor.  
 3150 *dioicum* L i n n. America  
 bor.  
 3151 *flavum* L i n n. Europa, As.  
 bor.  
 3152 *flexuosum* B e r n h. Euro-  
 pa.  
 3153 *foetidum* L i n n. Europa,  
 Sibiria.  
 3154 *glaucum* D e s f. Europa  
 austr.



- 3155 *Thalictrum majus* D u m .  
Hab. ?  
3156 *minus* L i n n . Europa, As.  
et Afr. bor.  
3157 *nigricans* R e h b . Europa.  
3158 *pyrrhocarpum* C k o d i , Hab. ?  
3159 *Schweiggeri* S p r e n g . Eu-  
ropa.  
3160 *simplex* L i n n . Europa,  
Asia bor.  
3161 *squarrosum* S t e p h . Sibiria,  
China.

**Resedaceae.**

- 3162 *Caylusea canescens* S t . H i l .  
Afr. bor.  
3163 *Reseda \*alba* L i n n . Europa,  
Oriens.  
3164 *lutea* L i n n . Europa, O-  
riens.  
3165 *odorata* L i n n . Africa bor.  
3166 *Phyteuma* L i n n . Reg.  
medit., Asia min.

**Rhamnaceae.**

- 3167 *Paliurus aculeatus* L a m .  
Europa austr., Asia occ.  
3168 *Pomaderris apetala* L a b i l l .  
Australia.  
3169 *subrepanda* F . M u e l l .  
Australia.  
3170 *Rhamnus Alaternus* L i n n .  
Reg. medit.  
3171 *alnifolia* L ' H è r i t . Cali-  
fornia.  
3172 *californica* E s c h s c h . Me-  
xico.

- 3173 *Rhamnus caroliniana* W a l t .  
Amer. bor.  
3174 *cathartica* L i n n . Europa,  
Asia, Afr. bor.  
3175 *dahurica* P a l l . Ind. or.,  
As. bor.  
3176 *erytroxylum* P a l l . Sibi-  
ria.  
3177 *Frangula* L i n n . Europa,  
Asia et Afr. bor.  
3178 *oleoides* L i n n . Reg. me-  
dit.  
3179 *Pallasii* F i s c h . et M e y .  
3180 *persicoefolia* M o r i s , Insul.  
Sard.  
3181 *saxatilis* J a c q . Europa au-  
str.  
3182 *spathulaefolia* F . et M .  
Caucasus.  
3183 *tinctoria* W a l d s t . et K i t .  
Europa or., Asia min.  
3184 *variegata* H o r t .  
3185 *Zizyphus Jujuba* L a m . Ind.  
or., Malaya.  
3186 *mucronata* W i l l d . Africa  
trop. et Amer.  
3187 *sativa* G a e r t n . Reg. me-  
dit., Asia temp.

**Rosaceae.**

- 3188 *Agrimonia Eupatoria* L i n n .  
Reg. bor. temp.  
3189 *leucantha* K z e . Hab. ?  
3190 *odorata* M i l l . Europa.  
3191 *Cotoneaster horizontalis*  
D e n e . China.  
3192 *microphylla* W a l l . Reg.  
Himal.  
3193 *Crataegus Azarolus* L i n n .  
Asia min., Persia  
3194 *Carrierei* H o r t .  
3195 *coccinea* L i n n . America  
bor.



- 3196 *Crataegus Crus-galli* L i n n .  
America bor.
- 3197 —var. *splendens* H o r t .
- 3198 —var. *prunifolia* (B o s c).
- 3199 *flava* A i t . Am. bor.
- 3200 *mexicana* M o c . et S e s s .  
Mexico.
- 3201 *nigra* W . et K . H u n g h .
- 3202 *ovalis* K i t . Europa.
- 3203 *Oxyacantha* L i n n . (pl.  
var). Europa, Asia tem.
- 3204 *pentagyna* W a l d s t . Eu-  
ropa.
- 3205 *Pyracantha* M e d i c . Eu-  
ropa.
- 3206 *sinaica* B o i s s . Arabia,  
Persia.
- 3207 *stipulosa* S t e u d . Equa-  
dor.
- 3208 *tanacetifolia* P e r s . Cap-  
pad.
- 3209 —var. *Heldreichii* (B o i s s).
- 3210 *Eriobothrya japonica* L i n d l .  
Japon., China.
- 3211 *Exochorda grandiflora* L i n d l .  
China.
- 3212 *Fragaria indica* A n d r . Chi-  
na.
- 3213 *Geum album* F . G m e l . Am.  
bor.
- 3214 *coccineum* S i b t h . et S m .  
Graec., Asia min.
- 3215 *Laxmanni* G a e r t n . Si-  
beria.
- 3216 *macrophyllum* W i l l d . Am.  
bor. occ.
- 3217 *molle* V i s . et P a n c . Ser-  
bia.
- 3218 *nivale* L i n n . Reg. bor.  
temp.
- 3219 *strictum* A i t . Reg. temp.  
bor.
- 3220 —var. *rugosum* (D e s f).
- 3221 \**urbanum* L i n n . Reg.  
temp. bor., Austr., Nova  
Zelanda.
- 3222 *Margyrocarpus setosus* R u i z .  
et P a v . America austr.

- 3223 *Neillia opulifolia* B t h . et  
H o o k . America bor.
- 3224 *Torreyi* S . W a t s . Am.  
bor. occ.
- 3225 *Photinia serrulata* L i n d l .  
Japon., China.
- 3226 *Potentilla Dombeyi* N e s t l .  
Chili.
- 3227 *nepalensis* H o o k . Reg.  
Himal.
- 3228 *norvegica* L i n n . Reg. bor.  
temp.
- 3229 *Poterium polygamum* W . et  
K . Europa, Oriens.
- 3230 *spinosum* L i n n . Syria.
- 3231 *Prunus armeniaca* L i n n .  
Reg. cauc.
- 3232 *caroliniana* A i t . America  
bor.
- 3233 *cerasus*, L i n n . Europa,  
Oriens.
- 3234 *Chamaecerasus* J a c q . Eu-  
ropa austr., Asia min.
- 3235 *Grayana* M a x i m . Ja-  
pon.
- 3236 *Laurocerasus* L i n n . O-  
riens.
- 3237 *lusitanica* L i n n . Europa  
austr.
- 3238 *spinosa* L i n n . Europa, A-  
frica bor., Oriens.
- 3239 *Quillaja Saponaria* M o l i n .  
Chili.
- 3240 *Raphiolepis indica* L i n d l .  
China.
- 3241 —var. *rubra* (L i n d l).
- 3232 *japonica* S i e b . et Z u c c .  
Japon.
- 3243 *Rhodotypus kerrioides* S i e b .  
et Z u c c . Japonia.
- 3244 *Rosa arvensis* H u d s . Eu-  
ropa:
- 3245 *canina* L i n n . Europa, As.  
temp.
- 3246 —var. *leucantha* (L o i s s l).
- 3247 *damascena* M i l l . Oriens.
- 3248 *ferox* B i e b . Asia min.,  
Persia.



- 3249 *Rosa gallica* L i n n. Europa,  
Reg. caucas.  
3250 *glauca* V i l l. Europa.  
3251 *indica* L i n n. (p l. v a r.).  
Ind. or., China.  
3252 *mollissima* W i l l d. Euro-  
pa.  
3253 *nemoralis* A u c t. Europa,  
As. min.  
3254 *multiflora* T n b g. Japon.,  
China.  
3255 *sempervirens* L i n n. Eur.,  
Oriens, Ind. or.  
3256 *spinosissima* L i n n. Europa,  
As. min.  
3257 *Spiraea cantoniensis* L o u r.  
China.  
3258 *Filipendula* L i n n. Europa,  
As. bor.  
3259 *japonica* L i n n. Japonia.  
3260 *media* F . S c h m . Asia  
bor.  
3261 *mollis* C. K r c h. et B o u-  
c h è, Sibiria.  
3262 *multiflora* Z a b e l. Hab?  
3263 *pubescens* T ú r c z. Chi-  
na.  
3264 *sorbifolia* L i n n. Reg. Hi-  
mal.  
3265 *trilobata* L i n n. Sibiria,  
China.  
3266 *Vanhouttei* Z a b e l. Hybrid.  
hort.  
3267 *Stranvaesia glaucescens*  
L i n d l. Reg. Himal.

**Rubiaceae.**

- 3268 *Asperula ciliata* R o c h e l.  
Bannat.  
3269 *cynanchica* L i n n. Europa,  
Asia min.  
3270 *setosa* J a u b. et S p a c h.  
Syria, Persia.

- 3271 *Coffea arabica* L i n n. Arabia  
et Afr. trop.  
3272 *Coprosma Baueri* E n d l. Ins.  
Nocford., N. Zeland.  
3273 *Crucianella angustifolia*  
L i n n. Europa, Asia  
min.  
3274 *maritima* L i n n. Reg.  
medit.  
3275 *Diodia radula* C h ' a m . e t  
S c h l. Brasilia.  
3276 *Galium \* Aparine* L i n n.  
Reg. bor. temp. et Ma-  
gel.  
3277 *cinereum* A l l. Europa  
austr.  
3278 *\*murale* A l l. Reg. medit.  
3279 *parisiense* L i n n. Europa,  
Oriens.  
3280 *purpureum* L i n n. Europa  
austr.  
3281 *rubioides* L i n n. Europa,  
Asia bor.  
3282 *saccharatum* A l l. Reg. me-  
dit.  
3283 *tricorne* S t o k e s. Europa,  
Oriens.  
3284 *umbrosum* S o l a n d. Nova  
Zeland.  
3285 *vernum* L i n n. Europa,  
Asia temp.  
3286 *Hamelia patens* J a c q. Am.  
trop.  
3287 *Leptodermis lanceolata* W a l l.  
Reg. Himal.  
3288 *Pavetta indica* L i n n. Asia,  
Australia trop.  
3289 *Pentas carnea* B t h. Africa  
trop.  
3290 *lanceolata* H o r t.  
3291 *Phyllis Nobla* L i n n. Insul.  
Canarie.  
3292 *Putoria calabrica* P e r s. Reg.  
medit.  
3293 *Richardsonia pilosa* H. B. et  
K. America trop.  
3294 *Rondeletia amoena* H e m s l.  
Mexico.



- 3295 *Rondeletia latifolia* O e r s t.  
America centr.
- 3296 *Rubia Olivieri* R i c h . Ins.  
Scio.
- 3297 \**peregrina* L i n n . Europa,  
Reg. medit.
- 3298 *tinctoria*] L i n n . Europa  
austr., Oriens.
- 3299 *Sherardia arvensis* L i n n .  
Europa.
- 3300 *Spermacoce tenuior* L i n n .  
America trop.
- 3301 *ocymoides* B u r m . Cosmop.  
trop.
- 3302 *Vaillantia \* muralis* L i n n .  
Europa austr.

**Rutaceae.**

- 3303 *Citrus Aurantium* L i n n . As.  
trop.
- 3304 —var. *angustifolia* R . et  
Pav.
- 3305 —var. *canaliculata* S a v .
- 3306 —var. *communis* S a v .
- 3307 —var. *dulcis* S a v .
- 3308 —var. *ellyptica* R i s s o .
- 3309 —var. *melitensis* R . et P .
- 3310 —var. *mutabilis* R . et P .
- 3311 —var. *nicaensis* R . et P .
- 3312 —var. *oblonga* R . et P .
- 3313 —var. *pyriformis* R . et P .
- 3314 —var. *sigillata* R . et P .
- 3315 *Bigaradia* L o i s e l . Eur.  
austr.
- 3316 —var. *crispifolia* R . et P .
- 3317 —var. *dulcis* R . et P .
- 3318 —var. *listata* R i c c o b .
- 3319 —var. *fasciata* R . et P .
- 3320 —var. *foetifera* R . et P .
- 3321 —var. *myrtifolia* R . et P .
- 3322 —var. *salicifolia* R . et P .

- 3323 *Citrus Decumana* L o i s e l .  
Asia trop.
- 3324 —var. *Borzii* R i c c o b .
- 3325 —var. *maxima* R i c c o b .
- 3326 —var. *Pompelmos* R . et P .
- 3327 *deliciosa* T e n . China ?
- 3328 *Hystrix* D C . Ind. or., Ma-  
laya.
- 3329 *Limonum* R i s s o . As. trop.
- 3330 —var. *aurantiaca* S a v .
- 3331 —var. *Cajetana* R i s s o .
- 3332 —var. *canaliculata* R i s s o .
- 3333 —var. *dulcis* P r e s l .
- 3334 —var. *ellyptica* R i c c o b .
- 3335 —var. *striata* R i s s o .
- 3336 —var. *semperflorens* R i c -  
c o b .
- 3337 —var. *vulgaris* R . et P .
- 3338 *Medica* L i n n . var. *florenti-*  
*na* R i s s o . Asia merid.
- 3339 *Clausena excavata* B u r m .  
Ind. or., Malaya.
- 3340 *Glycosmis trifoliata* S p r .  
Java.
- 3341 *Murraya exotica* L i n n . Asia,  
Austr. trop.
- 3342 *Ptelea trifoliata* L i n n . Am.  
bor.
- 3343 —var. *mollis* (M. A).
- 3344 *Ruta \*chalepensis* L i n n .  
Reg. medit.
- 3345 *graveolens* L i n n . Europa.
- 3346 *Tribulus terrestris* L i n n .  
Amphig. trop.
- 3347 *Zanthoxylon alatum* S t e u d .  
Prom. b. Spei.
- 3348 *americanum* M i l l . Am.  
sept.
- 3349 *Bungei* P l a n c h . China.
- 3350 *pterota* H . B . et K . India  
occ.



**Salicaceae.**

- 3351 *Populus alba* L i n n. Europa, As. bor.
- 3352 *Salix \*pedicellata* D e s f. Reg. bor. occ.

**Sapindaceae.**

- 3353 *Acer campestre* L i n n. Oriens.
- 3354 *creticum* L i n n. Oriens.
- 3355 —var. *obtusifolium* (S i b t h. et S m).
- 3356 *Hookeri* M i c q. Oriens.
- 3357 *italum* L a u t h. Europa, Oriens.
- 3358 —var. *neapolitanum* T e n. Italia merid.
- 3359 *macrophyllum* P u r s c h. Amer. bor.
- 3360 *monspessulanum* L i n n. Europa austr.
- 3361 *oblongum* W a l l. Himal.
- 3362 *palmatum* T h u m b g. Japon.
- 3363 *pseudo-Platanus* L i n n. Europa, Oriens.
- 3364 —var. *purpureum* H o r t.
- 3365 *tataricum* L i n n. Oriens.
- 3366 *trifidum* H o o k. et H a r n. China.
- 3367 *villosum* W a l l. Himal.
- 3368 *Aesculus glabra* W i l l d. Am. bor.
- 3369 *Cardiospermum coluteoides* H. B. et K. America austr.
- 3370 *Halicacabum* L i n n. Reg. trop.
- 3371 *hirsutum* W i l l d. Afric. occ.

- 3372 *Dodonaea triquetra* W e n d l. Australia.
- 3373 *viscosa* J a c q. Cosmop. trop. et subtrop.
- 3374 *Koelreuteria paniculata* L a x m. China.
- 3375 *Negundo aceroides* M n c h. Amer. bor.
- 3376 —var. *fol. variegatis* H o r t.
- 3377 *californicum* T o r r. et G r a y, America bor. occ.
- 3378 *Sapindus manatensis* S h u t t l e w. Am. bor.
- 3379 *Mukorossi* G a e r t n. Asia trop.
- 3380 —var. *carinatum* R a d l - k o f.
- 3381 *Staphylea trifolia* L i n n. Am. bor.

**Sapotaceae.**

- 3382 *Bumelia lycioides* W i l l d. Am. bor.
- 3383 *tenax* W i l l d. Madagasc.

**Saxifragaceae.**

- 3384 *Deutzia scabra* T h b g. Japonia.
- 3385 *crenata* S i e b. et Z u c c. Japon.
- 3386 *Heuchera cylindrica* D o u g l. America bor. occ.
- 3387 *hispidula* P u r s h. America bor.
- 3388 *macrophylla* L o d d. Amer. bor.
- 3389 *pilosissima* F i s c h. et M e y. California.
- 3390 *villosa* M i c h x. America bor.



- 3391 *Hydrangea hortensis* Sieb.  
Asia or.
- 3392 *quercifolia* Bartram. Am.  
bor.
- 3393 *serrata* Ser. Japonia.
- 3394 *Philadelphus coronarius*  
Linn. Europa austr.
- 3395 —*a. nanus* Mill.
- 3396 —*b. speciosus* Hort.
- 3397 —*c. Zeyeri* Schrad.
- 3398 *gordonianus* Lindl. Ca-  
lifornia.
- 3399 —var. *cordifolius* Lange.
- 3400 *grandiflorus* Willd. Am.  
bor.
- 3401 *hirsutus* Nutt. Am. bor.
- 3402 *Lewisii* Pursh. America  
bor.
- 3403 *Ribes aureum* Pursh. Am.  
bor. occ.
- 3404 *americanum* Mill. Amer.  
bor.
- 3405 *divaricatum* Dougl. Am.  
bor. occ.
- 3406 *fasciculatum* Sieb. et  
Zucc. China, Japon.
- 3407 —var. *chinense*.
- 3408 *floribundum* Hort.
- 3409 *Saxifraga crassifolia* Linn.  
Siberia.
- 3410 *sarmentosa* Linn. China,  
Japonia.

**Scrophulariaceae.**

- 3411 *Alonsoa acutifolia* Ruiz.  
et Pav. Peruvia.
- 3412 *incisifolia* Ruiz. et Pav.  
Peruvia.
- 3413 *Antirrhinum glutinosum* Bo-  
iss. et Reut. Hisp.
- 3414 \**majus* Linn. Reg. me-  
dit.
- 3415 —var. *montevidensis* Hort.

- 3416 *Antirrhinum hispanicum*  
Chav. Hispania.
- 3417 \**Orontium* Linn. Europa,  
As. min., Afr. bor.
- 3418 \**siculum* Mill. Sicilia.
- 3419 *Bartsia* \**Trixago* Linn. Eu-  
ropa, Afr. bor.
- 3420 \**viscosa* Linn. Europa,  
Reg. medit.
- 3421 *Calceolaria scabiosaefolia* Si-  
ms. Peruvia.
- 3422 *Celsia Arcturus* Jacq. Creta.
- 3423 *betonicifolia* Desf. Africa  
bor.
- 3424 \**cretica* Linn. Reg. me-  
dit.
- 3425 *Collinsia bicolor* Bth. Cali-  
fornia.
- 3426 *Digitalis ambigua* Murr.  
Europa, Asia occ.
- 3427 *ciliata* Troutv. Reg.  
Caucas.
- 3428 *ferruginea* Linn. Europa  
austr.
- 3429 *gloxynioides* Carr. Hab?
- 3430 —var. *alba* (Schrank).
- 3431 *lanata* Ehrh. Reg. Danub.,  
Graecia.
- 3432 *purpurea* Linn. Europa.
- 3433 *Gratiola officinalis* Linn.  
Europa.
- 3434 *Halleria lucida* Linn. Afr.  
trop. et austr.
- 3435 *Linaria alpina* Mill. Euro-  
pa.
- 3436 *anticaria* Boiss. et Reut.  
Hispania.
- 3437 *bipartita* Willd. Afr. bor.  
occ.
- 3438 *Cymbalaria* Mill. Euro-  
pa.
- 3439 *dalmatica* Mill. Dalmat.,  
Oriens.
- 3440 *genistaefolia* Mill. Europa,  
Asia occ. et bor.
- 3441 *litoralis* Willd. Mare A-  
driat.



- 3442 *Linaria purpurea* Mill. Europa austr.  
 3443 \**reflexa* Desf. Reg. med.  
 dit.  
 3444 *supina* Desf. Reg. med.  
 dit.  
 3445 *tristis* Mill. Hispania.  
 3446 *vulgaris* Mill. Reg. medit.,  
 Caucas.  
 3447 *Maurandia barclaiana* Lindl. Mexico.  
 3448 *antirrhiniflora* Humb. Texas.  
 3449 *scandens* Don. Mexico.  
 3450 *semperflorens* Jacq. Mexico.  
 3451 *Mimulus luteus* Linn. Am.  
 bor. etc.  
 3452 *Paulownia imperialis* S. et Z. Japonia.  
 3453 *Scrophularia aquatica* Linn. Europa, Caucas.  
 3454 *canescens* Bong. Sibiria alt.  
 3455 *nodosa* Linn. Reg. bor. temp.  
 3456 \**peregrina* Linn. Reg. med.  
 dit.  
 3457 *Tetranema mexicana* Bth. Mexico.  
 3458 *Verbascum phlomoides* Linn. Europa, As. min.  
 3459 \**sinuatum* Linn. Reg. medit., Oriens.  
 3460 *Thapsus* Linn. Europa, Oriens.  
 3461 *Veronica arvensis* Linn. Europa, Asia et Africa bor.  
 3462 *agrestis* Linn. Europa.  
 3463 *Anagallis* Linn. Reg. bor. temp.  
 3464 *Cymbalaria* Bodard. Reg. medit., Asia min.  
 3465 \**didyma* Ten. Europa, Africa.  
 3466 \**hederaefolia* Linn. Europa, Oriens, Africa bor.

- 3467 *Veronica incana* Linn. Europa austr., Asia bor.  
 3468 *longifolia* Linn. Europa, Asia min., Sibiria.  
 3469 \**panormitana* Tin. Sicilia.  
 3470 *Ponae* Gouan. Europa.  
 3471 *speciosa* R. Cunn. Nova Zelanda.  
 3472 *virginica* Linn. America bor.  
 3473 *Zaluzianskya capensis* Walp. Prom. b. Spei.  
 3474 *selaginoides* Walp. Prom. b. Spei.

### Selaginaceae.

- 3475 *Hebenstreitia comosa* Hochst. Afr. Austr.  
 3476 *dentata* Linn. Africa bor. et austr.  
 3477 *virgata* E. Mey. Africa austr.

### Simarubaceae.

- 3478 *Ailanthus glandulosa* Desf. China.  
 3479 *Cneorum tricoccum* Linn. Reg. medit.

### Solanaceae.

- 3480 *Atropa* \* *Belladonna* Linn. Europa, Oriens, Ind. or.



- 3481 *Browallia viscosa* H. B. et  
K. Am. austr.
- 3482 —var. *grandiflora*.
- 3483 *Brunfelsia americana* Linn.  
Am. trop.
- 3484 *macrantha* Lem. Brasilia.
- 3485 *macrophylla* Benth. Bra-  
silia.
- 3486 *Sieberi* Regel. Hab?
- 3487 *Capsicum annum* Linn.  
Reg. trop.
- 3488 *abyssinicum* A. Rich. A-  
byssinia.
- 3489 *conicum* G. F. W. Mey.  
Guiana.
- 3490 *longum* DC. Reg. trop.
- 3491 *minimum* Blanc. Ins. Phi-  
lipp.
- 3492 *Cestrum aurantiacum* Lindl.  
Guatim.
- 3493 *Abelii* Hort.
- 3494 *elegans* Schlecht. Me-  
xico.
- 3495 *Endlicheri* Miems. Peru-  
via.
- 3496 *fasciculatum* Medic. Me-  
xico.
- 3497 *foetidum* Medic. Reg.  
medit.
- 3498 *Hugelii* Hort.
- 3499 *Parqui* L'Herit. America  
trop.
- 3500 *Schotti* Sendt. Brasilia.
- 3501 *Warszewiczii* Klotzsch.  
America austr.
- 3502 *Cyphomandra betacea*  
Sendt. America austr.
- 3503 *Datura arborea* Linn. Am.  
austr.
- 3504 *cornigera* Hook. Mexi-  
co.
- 3505 *fastuosa* Linn. Geront.  
trop.
- 3506 *ferox* Linn. China.
- 3507 *inermis* Jacq. Abyssinia.
- 3508 *Leichhardtii* F. Muell.  
Australia.
- 3509 *Datura quercifolia* H. B. K.  
Mexico.
- 3510 *Stramonium* Linn. Cosmop.  
trop.
- 3511 *Dunalia inermis* Borzi, Hort.  
Pan.
- 3512 *Hyosciamus albus* Linn. Eu-  
ropa, Oriens.
- 3513 *Iochroma coccinea* Scheid.  
Mexico.
- 3514 *Lycium afrum* Linn. Reg.  
medit.
- 3515 *carnosum* Poir. Africa  
austr.
- 3516 *chinense* Mill. China.
- 3517 *Requeeni* Dun. Hab?
- 3518 *ruthenicum* Murr. Oriens.
- 3519 *vulgare* Dun. Geront. trop.
- 3520 *Lycopersicum pyriforme*  
Dun. Amer. austr.
- 3521 *racemigerum* Lange, Am.  
bor.
- 3522 *Nicandra physaloides* Gaert-  
tn. Peruvia.
- 3523 *Nicotiana glauca* Grh. Arg.
- 3524 *longiflora* Cav. Chili.
- 3525 *Tabacum* Linn. America  
austr.
- 3526 —var. *grandiflora* (Hort).
- 3527 *Nierenbergia frutescens* Dur.  
Chili.
- 3528 *scoparia* Sendt. Brasilia.
- 3529 *Petunia nyctaginiflora* Jus-  
s. Reg. Argent.
- 3530 *Physalis Alkekengi* Linn.  
Europa, Japonia.
- 3531 *angulata* Linn. Reg. cauc.
- 3532 *Franchetti* Mast. Hab?
- 3533 *peruviana* Linn. Reg. ca-  
lid.
- 3534 *pubescens* Linn. America  
bor.
- 3535 *Philadelphica* Lam. Ame-  
rica bor.
- 3536 *Salpichroa rhomboidea* Mi-  
ers. Reg. Argent.
- 3537 *Salpiglossis sinuata* Ruiz.  
et Pav. Chili.



- 3538 *Saracha viscosa* S c h r a d.  
Mexico.
- 3539 *Schizanthus pinnatus* R u i t z.  
et P a v. Chili.
- 3540 *Salandra grandiflora* S w. A-  
mer. bor.
- 3541 *Solanum aureum* H u m b. et  
B o m p l. Ecuador.
- 3542 *auriculatum* A i t. Asia  
tropic.
- 3543 *campilacanthum* H o c s t.  
Abyss.
- 3544 *citrullifolium* W i l l d. N.  
Granat.
- 3545 *dens-elephantis* H o r t.
- 3546 *diphyllum* L i n n. America  
trop.
- 3547 *Dombeyi* D u n. Peruvia.
- 3548 *Dulcamara* L i n n. Europa,  
Asia et Africa trop.
- 3549 *eleagnifolium* C a v. Reg.  
Argent.
- 3550 *gilo* R a d d. Hab?
- 3551 *glaucescens* Z u c c. Mexico.
- 3552 *glutinosum* D u n. Mexi-  
co.
- 3553 *haemantocladum* D u m.  
Bolivia.
- 3554 *Hendersonii* H o r t.
- 3555 *macrophyllum* H o r t. Me-  
xico.
- 3556 *macrocarpum* L i n n. In-  
sul. Masc.
- 3557 *marginatum* L i n n. Africa  
trop.
- 3558 *Melangena* L i n n. Cosmop.  
trop.
- 3559 *nigrum* L i n n. Cosmopol.
- 3560 —var. *miniatum* B e r n h.
- 3561 *pseudo-Capsicum* L i n n.  
Amphig.
- 3562 *pyracanthum* J a c q. Afr.  
trop.
- 3563 *rostratum* D u n. Mexico.
- 3564 *rubrum* L i n n. Hab?
- 3565 *\*sodomaicum* L i n n. Geront.  
calid.

- 3566 *Solanum ternatum* R u i z. et  
P a v. Peruvia.
- 3567 *triquetrum* C a v. Mexico.
- 3568 *tuberosum* L i n n. Am. bor.  
austr.
- 3569 *villosum* W i l l. Europa,  
Asia, Africa.
- 3570 *Warszewiczii* H o r t. Hab?
- 3571 *Withania somnifera* D u n.  
Reg. medit., Oriens.
- 3572 —var. *Morisoni* D u n.

### **Sterculiaceae.**

- 3573 *Abroma mollis* D C. Ins. Mo-  
luct.
- 3574 *Brachychiton acerifolius* F.  
M u e l l. Australia.
- 3575 *diversifolius* D o n. var. *po-  
pulneus* (R. B r.) Austr-  
lia.
- 3576 *Firmiana platanifolia* L i n n.  
f i l. China, Japonia.
- 3577 *Hermannia candicans* A i t.  
Africa austr.
- 3578 *denudata* L i n n. Africa au-  
str.
- 3579 *Mahernia glabrata* C a v. Afr.  
austr.
- 3580 *Melochia corchorifolia* L i n n.  
Cosmop. trop.
- 3581 *Sterculia nobilis* S m i t h. Ind.  
or.

### **Styracaceae.**

- 3582 *Styrax officinale* L i n n. Eu-  
ropa austr., Asia min.



**Tamaricaceae.**

- 3583 *Tamarix africana* P o i r. Reg.  
medit.  
3584 *chinensis* L o u r. China.  
3585 *gallica* L i n n. Europa, As.,  
Afr.

**Ternstroemiaceae.**

- 3586 *Visnea Mocanera* L i n n. Ins.  
Canariae.

**Tiliaceae.**

- 3587 *Aristotelia Macqui* L'H è r it.  
Chil.  
3588 *Corchoropsis crenata* S i e b.  
et Z u c c. Japonia.  
3589 *Corechorus capsularis* L i n n.  
Cosmop. trop.  
3590 *pilobolus* L i n k. America  
calid.  
3591 *texilis* H o r t.  
3592 *trilocularis* L i n n. Geront.  
trop.  
3593 *Entelea arborescens* R. B r. N.  
Zeland.  
3594 *Grewia asiatica* L i n n. Ind.  
or.  
3595 *flava* D C. Prom. b. Spei.  
3596 *nitida* J u s s. China.  
3597 *occidentalis* L i n n. Afri-  
ca.  
3598 *oppositifolia* B u c. H a m.  
Himal., Africa or.  
3599 *populifolia* V a h l. Abys-  
sinia.

- 3600 *Sparmannia africana* L i n n.  
Prom. b. Spei.  
3601 —var. *nana* H o r t.  
3602 *Tilia platyphyllos* S c o p.  
Europa.  
3603 *tomentosa* M n c h. var. *ar-  
gentea* (D C.) Europa.  
3604 —var. *virescens* H o r t.  
Pan.  
3605 *vulgaris* H e y n e. Europa.

**Umbelliferae.**

- 3606 *Astrantia minor* L i n n. Eu-  
ropa.  
3607 *Athamanta\*sicula* L i n n. Ital.  
3608 *Bifora testiculata* B o t h. Reg.  
medit.  
3609 *Bupleurum aciphyllum* W. et  
B. Ins. Canariae.  
3610 *fruticosum* L i n n. Reg.  
medit.  
3611 *Odontites* L i n n. Reg.  
medit.  
3612 *protractum* H o f f m. et  
L k. Reg. medit. occ.  
3613 *rotundifolium* L i n n. Eu-  
ropa, Reg. bor. occ.  
3614 *Carum Carvi* L i n n. Europa,  
Oriens.  
3615 *copticum* B t h. et H o o k.  
Europa, Africa bor.  
3616 *Petroselinum* B. et G. Ge-  
ront. cult.  
3617 *Caucalis nodosa* S c o p. Eu-  
ropa.  
3618 *Chaerophyllum aromaticum*  
L i n n. Europa.  
3619 *Cicuta virosa* L i n n. Europa,  
Asia bor., Am. bor.  
3620 *Conium \*maculatum* L i n n.  
Europa.  
3621 *Coriandrum \*sativum* L i n n.  
Europa.



- 3622 *Crithmum*\*maritimum L i n n.  
Europa.
- 3623 *Daucus* Carota L i n n. Eur.,  
Oriens.
- 3624 maximus D e s f. Reg. me-  
dit., Oriens.
- 3625 *Elaeoselinum* meoides K o c h.  
Reg. medit.
- 3626 *Eryngium* agavifolium G r i-  
s e b. Reg. Argentina.
- 3627 *Billardieri* B e l a r. Asia  
occ.
- 3628 \*campestre L i n n. Europa.
- 3629 ebracteatum L a m. Brasi-  
lia.
- 3630 \*maritimum L i n n. Eur.,  
Asia min.
- 3631 serra C h a m. et S c h l e-  
c h t. Brasilia.
- 3632 *Ferula*\*communis L i n n. Reg.  
medit.
- 3633 \*glauca L i n n. Europa au-  
str.
- 3634 tingitana L i n n. Syria, Afr.  
trop.
- 3635 *Foeniculum* vulgare M i l l.  
Europa.
- 3636 *Heteromorpha* arborescens  
C h a m. et S c h l e c h t.  
Prom. b. Spei.
- 3637 *Hippomarathrum* cristatum  
B o i s s. Europa austr.
- 3638 *Kundmannia* sicula D C. Reg.  
medit.
- 3639 *Levisticum* officinale K o c h.  
Europa.
- 3640 *Myrrhis* odorata S c o p. Reg.  
Cauc., Europa austr.
- 3641 *Oenanthe* crocata L i n n. Eu-  
ropa.
- 3642 fistulosa L i n n. Europa,  
Reg. caspica.
- 3643 globulosa L i n n. Europa  
austr., Afr. bor.
- 3644 *Phellandrium* L a m. Europ.,  
As. bor.
- 3645 pimpinelloides L i n n. Eur.,  
Asia min., Africa bor.

- 3646 *Peucedanum* hispanicum E n-  
d l. Hispania.
- 3647 graveolens S. W a t s. Amer.  
bor. occ.
- 3648 *Pimpinella* \*Gussonii B e r-  
t o l. Italia.
- 3649 *Scandix* Balansae R e u t. Si-  
cilia.
- 3650 brachycarpa G u s s. Sici-  
lia, Syria.
- 3651 *Pecten-Veneris* L i n n. Eu-  
ropa, Oriens.
- 3652 pinnatifida V e n t. Reg. me-  
dit., Oriens.
- 3653 *Seseli*\*Bocconi G u s s. Sici-  
lia.
- 3654 *Smyrnium* Olusatrum L i n n.  
Europa, Reg. medit.
- 3655 \*rotundifolium M i l l. Reg.  
medit.
- 3656 *Thapsia* \*garganica L i n n.  
Reg. medit.
- 3657 transtagana B r o t. Lusit.
- 3658 villosa L i n n. Europa au-  
str.
- 3659 *Tommasinia* Scowitzi B o i s s.  
Persia.
- 3660 *Tordylium* \*apulium L i n n.  
Reg. medit.
- 3661 *Tachymenes* incisa R u d g e,  
Australia.

**Urticaceae.**

- 3662 *Boehmeria* macrophylla D.  
D o n. Reg. Himal., Bur-  
ma.
- 3663 nivea G a u d. As. trop.
- 3664 platiphylla D o n. Asia,  
Afr. trop., Ins. Pacif.
- 3665 *Celtis* australis L i n n. Eu-  
ropa, Asia temp., Ind.  
or.
- 3666 bungeana B l u m. China.



- 3667 *Celtis latifolia* P l a n c h. N. Guinea.  
 3668 *occidentalis* L i n n. Amer. bor.  
 3669 *spinosa* S p r e n g. Brasilia.  
 3670 *Dorstenia maculata* L e m. Mexico.  
 3671 *Ficus altissima* B l u m. Reg. Himal.  
 3672 *benjamina* L i n n. Asia bor., Malaya.  
 3673 *capensis* T h n b. Africa austr.  
 3674 *erecta* T h n b. Reg. Himal., China.  
 3675 *magnolioides* B o r z i. Hort. Pan.  
 3676 *populifolia* V a h l. Arabia.  
 3677 *religiosa* L i n n. India orient.  
 3678 *rubiginosa* D e s f. Australia.  
 3679 *Sycomorus* L i n n. Asia bor.  
 3680 *Forskahlea angustifolia* R e t z. Ins. Teneriff.  
 3681 *Maclura aurantiaca* N u t t. Amer. bor.  
 3682 *Morus alba* L i n n. Asia temp.  
 3683 *Parietaria officinalis* L i n n. Europa austr., Oriens.  
 3684 *Ulmus campestris* L i n n. Europa, Oriens.  
 3685 *pendula* L o d d. Europa, Asia bor.  
 3686 *parvifolia* J a c q. Asia temp.  
 3687 *Urtica atrovirens* R e q. Europa.  
 3688 —var. *grandidentata* (M o r i s).  
 3689 *dioica* L i n n. Reg. temp. bor.  
 3690 *membranacea* P o i r. Reg. medit.  
 3691 —var. *neglecta* G u s s.  
 3692 *morifolia* P o i r. Ins. Canariae.

- 3693 *Urtica* \* *pilulifera* L i n n. var. *balearica* L i n n. Ins. Balear., Sicilia.  
 3694 \**rupestris* G u s s. Sicilia.  
 3695 *urens* L i n n. Geront. temp.  
 3696 *Zelkova acuminata* P l a n c h. Japonia.

**Valerianaceae.**

- 3697 *Centranthus nervosus* M o r i s. Cors., Sard.  
 3698 *ruber* D C. Europa.  
 3699 —var. *albiflorus* H o r t.  
 3700 *Fedia Cornucopiae* G a e r t n. Reg. medit.  
 3701 *Patrinia scabiosaefolia* L i n k. Dahuria.  
 3702 *Valeriana officinalis* L i n n. Europa, As. bor.  
 3703 *Phu* L i n n. Europa, Reg. Cauc.  
 3704 *Valerianella coronata* D C. Europa.  
 3705 *dentata* P o l l i c h. Europ., Asia bor.  
 3706 *echinata* D C. Europa austr., Asia min.  
 3707 *eriocarpa* D e s v. Europa, Africa bor.  
 3708 *rimosa* B a s t. Hispania.  
 3709 *turgida* B e t c k e. Reg. medit.  
 3710 *vesicaria* M o e n c h. Amer. bor.



**Verbenaceae.**

- 3711 *Callicarpa americana* L i n n.  
Am. bor.
- 3712 *arborea* R o x b. As. trop.
- 3713 *cana* L i n n. As. trop.,  
Austr.
- 3714 *japonica* T h b g. Japonia.
- 3715 *Reewesii* W a l l. China.
- 2716 *Clerodendron devonianum*  
H o r t.
- 3717 *ligustrinum* R. B r. Mexi-  
co.
- 3718 *splendens* D o n. Africa  
trop.
- 3719 *trichotomum* T h b g. Ja-  
ponia.
- 3720 *Cornuzia pyramidalis* L i n n.  
Mexico.
- 3721 *Duranta brachypoda* T o d.  
H o r t. Pan.
- 3722 *integrifolia* T o d. Hort.  
Pan.
- 3723 *Mutisii* L i n n. America  
trop.
- 3724 *stenostachya* T o d. Hort.  
Pan.
- 5725 *turbinata* T o d. Hort.  
Pan.
- 3726 *Lantana alba* M i l l. Amer.  
austr.
- 3727 *crocea* J a c q. Ind. occ.
- 3728 *flava* M e d i c. Hab.?
- 3729 *indica* R o x b. Asia, Afr.  
trop.
- 3730 *Kisi* A. R i c h. Abyssinia.
- 3731 *mixta* L i n n. India occ.
- 3732 *polycephala* R. B r. Abye-  
sinia.
- 3733 *Radula* S w e e t. India occ.
- 3734 *rosea* R a f. Hab.?
- 3735 *scabra* W a l l. India or.
- 3736 *tiliaefolia* C h a m. Brasil.

- 3737 *Lantana undulata* L i n n. A-  
merica trop.
- 3738 *urticaefolia* M i l l. Mexico.
- 3739 *Lippia asperifolia* R i c h. Am.  
austr.
- 3740 *chamaedryfolia* S t e u d.  
Brasilia.
- 3741 *citriodora* H. B. et K. Am.  
austr.
- 3742 *reptans* H. B. K. India occ.
- 3743 *Priva echinata* J u s s. America  
trop.
- 3744 *Stachytarpheta mutabilis*  
V a h l. India.
- 3745 *Verbena Aubletia* J a c q.  
Am. bor.
- 3746 *angustifolia* M i c h x. Amer.
- 3747 *grandiflora* O r t e g a, Cuba.
- 3748 *hybrida* H o r t. Hybridum.  
hortense.
- 3749 *officinalis* L i n n. Amphig.  
temp.
- 3750 *paniculata* L a m. Amer. bor.
- 3751 *phlogiflora* C h a m. Brasil.
- 3752 *tenera* S p r e n g. Reg. ar-  
gent.
- 3753 *venosa* G i l l. et H o o k.  
Reg. argent.
- 3754 *Vitex \*Agnus-castus* L i n n.  
Europa merid., Oriens.
- 3755 *glabrata* R. B r. Asia, Au-  
str. trop.

**Violaceae.**

- 3756 *Viola odorata* L i n n. Europa,  
Afr., As. bor.
- 3757 *persicifolia* R o t h. Europa.
- 3758 *sylvestris* L a m. Europa,  
Asia temp.
- 3759 *tricolor* L i n n. Europa,  
Asia, America bor.
- 3760 —var. *Lloydii* J o r d.

**Antoninus Borzì**

BOTANICES PROFESSOR ET HORTI PRAEFECTUS.

**G. E. Mattei D.<sup>r</sup>**

AUDJUTOR PRIMARIUS

**C. Tropea D.<sup>r</sup>**

AUDJUTOR

**V. Riccobono**

HORTULANUS PRIMARIUS.

**A. Riccobono**

SEMINUM CUSTOS.





REALE ORTO BOTANICO  
DI PALERMO



SEMINA ANNI MCMVII

QUAE

PRO MUTUA COMMUTATIONE OFFERUNTUR.



PALERMO

TIPOGRAFIA PRIULLA

Vicolo Paternò 18

—  
1907

7/10





# REALE ORTO BOTANICO DI PALERMO

SEMINA ANNI MDCCCXVII

QUAE

PRO MUTUA COMMUTATIONE OFFERUNTUR <sup>(1)</sup>

## Cryptogamae.

### Equisetaceae.

1 Equisetum \* ramosissimum  
Desf. Europa omnis.

### Filicaceae.

2 Adiantum aethiopicum Linn.  
Africa, America.

3 —var. glanduliferum  
Knze.

4 amabile Hort.

5 Adiantum \* capillus-Veneris  
Linn. Eur. omn., Asia,  
Africa, America.

6 caudatum Linn. Java.

7 —var. ciliatum (Bl.) Java.

8 concinnum H. B. et K. Ame-  
rica trop.

9 crispulum Hort.

10 cuneatum L. et F. Brasilia.

11 —var. elegantissimum  
Hort.

12 —var. variegatum Hort.

13 Cunninghamii Hook. N. Ze-  
landa.

14 decorum Hort. Hall. Brasi-  
lia.

15 dolabriforme Hook. Brasi-  
lia.

16 excisum Knze. Chili.

17 —var. multifidum Hort.

18 falcatum Sw.

(1) Plantae siculae sub hoc signo \* indicantur.



- 19 *Adiantum formosum* R. Br.  
 20 *fragilis* Sw. India occ.  
 21 *fragrantissimum* Moore,  
 (hybr. ex hort. Henderson).  
 22 —var. *laciniatum* Hort.  
 23 *gracillimum* Hort.  
 24 *grandipes* Hort.  
 25 *hispidulum* Sw. Asia, Australia, Africa trop. merid.  
 26 *laciniatum* Hort.  
 27 *lapsonianum* Hort.  
 28 *Legrandi* Hort.  
 29 *lineatum* Hort.  
 30 *lueddemannianum* Hort.  
 31 *macrophyllum* Sw. Mexico et India occ.  
 32 *magnificum* Hort.  
 33 *Moori* Hort.  
 34 *mundulum* (= *A. cuneatum* × *A. Pacotti*, ex Gard. Chr. 1888. II. p. 388).  
 35 *nigrum* Hort.  
 36 *Pacotti* Hort.  
 37 *pedatum* Linn. America, Asia.  
 38 *peruvianum* Kltz. Peruvia.  
 39 *polyphyllum* Willd. Columbia, Peruvia.  
 40 —var. *cardiochlaena* Knze.  
 41 *pubescens* Rad d. Brasilia.  
 42 *pulverulentum* Linn. India.  
 43 *Reginae* Hort.  
 44 *rigidum* Presl. Venezuela.  
 45 *setulosum* J. Sm. Asia, Australia.  
 46 *tenerum* Sw. Mexico, India occ., Peruvia.  
 47 *tetraphyllum* Willd. Venezuela.  
 48 *trapeziforme* Linn. Mexico, India occ., America centr.  
 49 *Veigandi* Moore, Peruvia.  
 50 *venustum* Don. Afghanistan, Himalaya.  
 51 *versiliense* Hort.  
 52 *Wilesianum* Hook. Mexico, Jamaica.  
 53 *Alsophila australis* Br.  
     *villosa* Desv. America trop. et Maurit.  
 54 *Aspidium* \* *aculeatum* Sw.  
     var. *hastulatum* (Ten.). Italia.  
 55 *augescens* Link. Jamaica.  
 56 *caespitosum* Hort.  
 57 *decompositum* Hort.  
 58 *falcatum* Sw. Asia cent., Natal., Japonia.  
 59 \**Filix-foemina* Bernh. Europa.  
 60 *Fortunei* Hort.  
 61 *grandifolium* Mett. Nepal.  
 62 *immersum* Hook. India, Java  
 63 *princeps* Hort.  
 64 *rigidum* Desv. var. *pallidum* Hook. Reg. medit., Asia min.  
 65 *Asplenium* \* *Adiantum-nigrum* Linn. Europa omn. et, Asia, Africa.  
 66 *australe* Brack. Australia.  
 67 \**Ceterach* Linn. Europa, usque ad Himalayas.  
 68 *diversifolium* Bl. Java.  
 69 *fabianum* Hom b. Australia.  
 70 *Nidus* Linn. var. *australasicum* (Hook.) Australia.  
 71 *obtusatum* Forst. var. *obliquum* Hook. Nova Ze-landa, etc.  
 72 \**Trichomanes* Linn. Europa omn., etc.  
 73 *virescens* Mett. Japonia.  
 74 *viviparum* Presl. Mauritius, et Bourbon.  
 75 *Blechnum brasiliense* Desv. Brasilia.  
 76 *cartilagineum* Sw. Australia.  
 77 *occidentale* Linn. America centr. et merid.  
 78 *Cheilanthes* \* *fragrans* Webb. et Bert. Reg. medit., Asia.



- 79 *Cyathea dealbata* S w. Nov.  
Zelanda.
- 80 *arborea* S m.
- 81 *medullaris* S w. Sumatra, et  
Java.
- 82 *Goniophlebium glaucophyllum*  
K n z e, India occ., Co-  
lumb.
- 83 *Goniopteris fraxinifolia* H o r t.
- 84 *Gymnogramme argentea*  
M e t t. Peruvia.
- 85 *calomelanos* K a u l f. var.  
*chrysophylla* K a u l f.  
Africa trop.
- 86 *Matthewsii* H o o k. Peruvia.
- 87 *schizophylla* H o r t.
- 88 *sulphurea* D e s v. India occ.
- 89 *tartarea* D e s v. var. *pallidi-*  
*pes* H o o k. Peruvia, Me-  
xico.
- 90 *Hypolepis tenuifolia* B e r n h.  
Australia.
- 91 *Lomaria Gilliesii* H o o k. Me-  
xico.
- 92 *Nephrodium furcatum* H o o k.  
America trop.
- 93 —var. *bipinnatifidum* H o r t.
- 94 *Nephrolepis cordifolia* P r e s l.  
Mexico, Peruvia.
- 95 *exaltata* S c h o t t. Japonia.
- 96 *patens* H o r t.
- 97 *philippinensis* H o r t.
- 98 *tuberculata* H o r t. Gall.
- 99 *Osmunda regalis* L i n n.
- 100 *Platycterium aleicorne* D e s v.  
Australia.
- 101 *Polypodium aureum* L i n n.  
Mexico.
- 102 *blechnoides* H o o k. Poly-  
nesia.
- 103 *grandifolium* S w. Australia.
- 104 *glaucum* K n z e, Ins. Philip-  
pinae.
- 105 *irioides* L a m. N. India et  
Australia, Africa occ.
- 106 *pustulatum* F o r s t. Austr-  
lia.
- 107 \**vulgare* L i n n. Europa, etc.

- 108 *Pteris aquilina* L i n n.
- 109 \**cretica* L i n n. Asia, Africa,  
America centr. merid.,  
Europ.
- 110 —var. *fol.albo-lineatis* H o r t.
- 111 —*cristata* H o r t.
- 112 *decipiens* H o o k. Ins. San-  
dwich.
- 113 *longifolia* L i n n. Europa  
rarior, Asia, Africa, Ind.  
occ.
- 114 *pedata* L i n n. Am. trop.
- 115 *quadriaurita* R e t z. var. *ar-*  
*gyraea* (M o o r e) Austr-  
lia.
- 116 *serrulata* L i n n. China, Ja-  
ponia, etc.
- 117 *tremula* B r. Nov. Holland.
- 118 *Venzetti* H o r t.
- 119 *Scolopendrium* \* *officinarum*  
S w. Europa, Japonia, A-  
merica N.
- 120 \* *Hemionitis* S w. Europa  
medit.

### **Lycopodiaceae.**

- 121 *Selaginella caulescens* S p r .  
var. *amoena* G i b s. Am.  
trop.
- 122 *cista* H o r t.
- 123 *emmeliana* H o r t.
- 124 *Martensii* S p r. Brasilia.
- 125 —var. *fol. variegatis*.
- 126 *umbrosa* L e m a i r. Brasi-  
lia.
- 127 *uncinata* S p r. Am. trop.
- 128 —var. *arborescens* H o r t.  
Am. trop.



**Marsiliaceae.**

- 129 *Marsilia hirsuta* L i n n. Asia, America.
- 130 *quadrifolia* L i n n. Europa, Asia, America bor.

**Salviniaaceae.**

- 131 *Azolla caroliniana* W i l l d. Ex America bor. et centr. apud nos indigenata.
- 132 *Salvinia auriculata* A u b l. Guiana, Cuba.

**Gymnospermae.**

**Coniferae.**

- 133 *Abies pectinata* L i n n.
- 134 *Callitris quadrivalvis* V e n t. Afric. bor.
- 135 *Cephalotaxus drupaceus* S i e b. et Z u c c. Japonia.
- 136 *follicularis* H o r t.
- 137 *Fortunei* H o o k. China bor.
- 138 *Cupressus Benthambii* E n d l. Mexico.
- 139 *brasiliensis* F. M u e l l. Australia.
- 140 *funnebris* E n d l. China.
- 141 *glauca* L a m. Ind. or.
- 142 —var. *pendula* (H e r i t.). Ind. or. penins.

- 143 *Cupressus gracilis* H o r t.
- 144 *Lindleyi* K l o t s c h. Mexico.
- 145 *macrocarpa* H a r t w. California.
- 146 —var. *lambertiana* H o r t.
- 147 *sempervirens* L i n n. Europa (nat.).
- 148 —var. *globulifera* P a r l. Hort. Flor.
- 149 —var. *horizontalis* P a r l. Asia, Creta.
- 150 — — f. *expansa* H o r t.
- 151 —var. *pyramidalis* T a r g.
- 152 *torulosa* D o n. Himalaya.
- 153 *Whitleyana* H o r t.
- 154 *Frenela rhomboidea* E n d l. Nova Hollanda.
- 155 *Juniperus chinensis* L i n n. China.
- 156 \**phoenicea* L i n n. Reg. medit., Arabia.
- 157 —var. *turbinata* P a r l. Reg. medit.
- 158 *virginiana* L i n n. America bor.
- 159 *Pinus canariensis* S m. Ins. Canariae.
- 160 \**halepensis* M i l l. Reg. medit.
- 161 —var. *paroliniana* H o r t.
- 162 \**Laricio* P o i r. Europa austr. et or., Asia occ.
- 163 *longifolia* R o x b. Reg. Himal.
- 164 *Markusii* H o r t.
- 165 *Pinaster Soland.* Reg. medit.
- 166 *Pinea* L i n n. Reg. medit.
- 167 —var. *fragilis* P a r l.
- 168 *pyrenaica* L a p e y r. Europa austr. et or.
- 169 *Sequoia sempervirens* E n d l. California.
- 170 *Taxodium macronatum* T e n. Mexico.
- 171 *Taxus baccata* L i n n. Europa et Asia sept.
- 172 —var. *elegantissima* H o r t.



- 173 *Thuja gigantea* Nutt. America  
bor. occ.
- 174 *occidentalis* Linn. Am.  
bor., Sibiria.
- 175 —var. *meldensis* Quetier.
- 176 —var. *Mentziesii* Dougl.
- 177 *orientalis* Linn. China  
Japon.
- 178 —var. *aurea* Hort.
- 179 —var. *australis* Bosc.
- 180 —var. *pyramidalis* Ten.

## Monocotyleae.

### Alismaceae.

- 181 *Alisma parnassifolium* Bassi,  
Europa.
- 182 \**Plantago* Linn. Europa,  
Asia, Am. et Ocean. bor.  
et austr.
- 183 —var. *arcuatum* Mich.
- 184 —var. *lanceolatum* Sch.
- 185 *Sagittaria lancifolia* Linn.  
America.
- 186 *sagittifolia* Linn. Europa,  
Amer. bor.

### Amaryllidaceae.

- 187 *Agave albicans* Jacob. Me-  
xico.
- 188 *caespitosa* Tod. Mexico.
- 189 *candelabrum* Tod. Hort.  
Mexico.
- 190 *densiflora* Hook. Mexico.

- 191 *Agave horrida* Lem. Mexico.
- 192 *Ixtly* Karw. var. *rigida*  
Bak. Mexico.
- 193 *lophantha* Schied. Mexico.
- 194 —var. *caerulescens* Salm.  
Dyck.
- 195 *micracantha* S.-Dyck. Me-  
xico.
- 196 *polyacantha* Haw. Mexico.
- 197 *Rovelliana* Tod. Hab?
- 198 *sisalana* Perr. Yucatan.  
(bulb.).
- 199 *spectabilis* Tod. Mexico.
- 200 *striata* Zucc. Mexico.
- 201 *Alstroemeria haemantha*  
Ruitz. et Pav. Chill.
- 202 *Ligtu* Linn. Chili.
- 203 *Pelegrina* Linn. Peruvia,  
Chili.
- 204 *versicolor* Linn. Chili.
- 205 *Amaryllis Belladonna* Linn.  
Prom. b. Spei.
- 206 —var. *major* H. Pan.
- 207 —var. *minor*. H. Pan.
- 208 —var. *purpurea major* H.  
Pan.
- 209 *Clivia nobilis* Lindl. Afr.  
austr.
- 210 *Crinum asiaticum* Linn. As.  
trop.
- 211 *longifolium* Thunb. Asia  
trop.
- 212 *Cyrtanthus augustifolius*  
Ait. Prom. b. Spei.
- 213 *Fourcraea pubescens* Tod.  
(bulb.) America trop.
- 214 *Hippeastrum vittatum* Herb.  
Peruvia.
- 215 *Hypoxis erecta* Linn. Am.  
sept.
- 216 *villosa* Linn. Afr. austr.
- 217 *Leucojum autumnale* Linn.  
Reg. medit.
- 218 *Narcissus pseudo-Narcissus*  
Linn. Europa.
- 219 \**Tazzetta* Linn. Europa,  
Asia.



- 220 *Pancreatium illyricum* L i n n.  
Europa austr.  
221 \**maritimum* L i n n. Reg.  
medit., America bor.  
222 *Polyanthes tuberosa* L i n n.  
Mexico.  
223 *Zephyranthes candida* H e r b.  
Reg. Argentina.  
224 *texana* H e r b. Texas.  
225 *verecunda* H e r b. Mexico.

### **Araceae.**

- 226 *Acorus gramineus* A i t. Ja-  
pon.  
227 *Ambrosinia*\*Bassi L i n n. Eu-  
ropa.  
228 *Anthurium magnificum* L i n-  
d e n. Columbia.  
229 *Arisarum*\*vulgare T a r g. Reg.  
medit.  
230 *Arum*\*italicum M i l l. Europa,  
Reg. médit.  
231 *Biarum Bovei* B l. Asia min.  
232 *Dieffenbackia picta* S c h o t.  
Brasil.  
233 *Pinellia tuberifera* T e n. Ja-  
pon.  
234 *Richardia africana* K t h.  
Prom. b. Spei.  
235 —var. *robusta* H o r t.

### **Bromeliaceae.**

- 236 *Acanthostachys strobilacea*  
L i n k. Brasilia.  
237 *Aechmaea coelestis* E. M o r r.  
America trop.

- 238 *Billbergia farinosa* H o r t.  
239 *modesta* H o r t.  
240 *Piottae* H o r t.  
241 *speciosa* T h n b g. Brasilia.  
242 *vittata* B r o n g n. Brasilia.  
243 *zebrina* L i n d l. Brasilia.  
244 *Dyckia brevifolia* B a k. Bra-  
silia.  
245 *rariflora* S c h l t z. fil. Bra-  
silia.  
246 —var. *remotiflora* O t t o et  
D i e t r. Uruguay.  
246 *sulphurea* C. K o c h. Reg.  
Argentina.  
247 *Guzmania tricolor* R u i z. et  
P- a v. America bor.  
248 *Pitcairnia karwinskiana*  
S a h u t. Mexico.  
249 *undulata* S c h i e w. Brasi-  
lia.  
250 *xanthocalyx* M a r t. Bra-  
silia.  
251 *Quesnelia cayennensis* H o r t.

### **Commelinaceae.**

- 252 *Aneilema Forskolei* K t h. A-  
byssinia.  
253 *Commelina bengalensis* L i n n.  
Africa trop.  
254 *graminifolia* H. B. et K.  
Mexico.  
255 *nudiflora* L i n n. Reg.  
trop.  
256 *scabra* B t h. Mexico.  
257 *tuberosa* L i n n. Mexico.  
258 *Rhaeo discolor* H a n c e. Me-  
xico.  
259 —var. *lineata* H o r t.  
260 *Tinantia fugax* S c h i e d w.  
America trop.  
261 *Tradescantia nudicaulis*  
H o r t.



262 *Tradescantia virginiana*  
Linn. America bor.

**Cyperaceae.**

263 *Carex acuta* Linn. Europa,  
America bor.

264 *curvula* All. Europa.

265 \**divisa* Huds. Reg. bor.  
temp.

266 *echinata* Murr. Reg. temp.,  
Australia.

267 \**extensa* Good. Europa,  
Prom. b. Spei.

268 \**glauca* Scop. Europa, A-  
merica, Asia, occ.

269 *Grayi* Carey, Am. bor.

270 \**hispida* Gaud. Helvet.

271 *japonica* Thbg. Japon.

272 \**muricata* Linn. Europa  
centr. sept., Kurdistan.,  
Novo Mexico.

273 —var. *virens* (Auct.).

274 *nigricans* Kit. Europa.

275 *paludosa* Good. Reg.  
temp.

276 *paniculata* Linn. Reg.  
temp.

277 \**pendula* Huds. Europa, me-  
rid. et Reg. medit.

278 *pseudo-Cyperus* Linn.  
Germania, Algeria, Hi-  
mal. bor., America bor.  
et sept.

279 *praecox* Jacq. Reg. bor.  
temp.

280 \**punctata* Gaud. Europa  
sept. centr.

281 *sylvatica* Huds. Europa.

282 *Cladium \*germanicum* Schr.  
Reg. temp. et subtrop.,  
Japonia, Nova Hollanda,  
Ind. occ., Bras., Prom.  
b. Spei, Europa.

283 *Cyperus alternifolius* Linn.  
Ins. Bourbonia.

284 *distachyus* All. Cosmop.  
trop.

285 *flabelliformis* Rottb. Abyss-  
sinia.

286 *glomeratus* Linn. Europa,  
Asia temp.

287 *laevigatus* Linn. Cosmop.  
trop.

288 \**longus* Linn. Europ. me-  
rid. et Reg. medit., Asia  
orient.

289 *maritimus* Poir. Afr. or.

290 \**Papyrus* Linn. Sicilia, A-  
frica or. et occid.

291 *planifolius* Rich. Ind. occ.

292 *Preslii* Parl. Reg. medit.

293 *vegetus* Willd. Chili bor.,  
Mexico.

294 *virens* Michx. America  
bor.

295 *Eleocharis ovata* R. Br. Reg.  
temp. et trop.

296 *palustris* R. Br. Europa,  
Amer. bor.

297 *Kyllingia brevifolia* Rottb.  
Africa occ., Ind. or. et  
occ., America merid.

298 *Schoenus \*nigricans* Linn.  
Europ. omn., Africa extra  
trop., Amer. (Florida et  
Pensylv.).

299 *Scirpus \*lacustris* Linn. Eu-  
ropa centr.; Asia bor. et  
Japonia, Australia, Amer.  
sept. et centr.

300 *Holoschoenus* Linn. Euro-  
pa omnis, Asia or.

301 \*—var. *panormitanus* (Parl.)  
Sicilia.

302 \*—var. *Parlatoris* (Biv.).  
Sicilia.

303 *nodosus* Rottb. Prom. b.  
Spei, Chili, Nova Zelan.

304 *prolifer* Rottb. Prom. b.  
Spei, Nova Hollanda.



- 305 *Scirpus pungens* V a h l. Euro-  
pa, America.  
306 \**setaceus* L i n n. Austr., Asia,  
Europa.

**Dioscoreaceae.**

- 307 *Dioscorea alata* L i n n. Asia  
trop.  
308 *bonariensis* T e n. Reg. Ar-  
gentina.  
309 *bulbifera* L i n n. Ind. or.,  
Nova Hollanda.  
310 *cayennensis* L a m. Cayen.  
311 *decaisneana* C a r r. China.  
312 *divaricata* B l a n c o. Ins.  
Phylipp.  
313 *japonica* T h b g. Japonia.  
314 *macroura* E n g l.  
315 *oppositifolia* G r i s e b. Bra-  
silia.  
316 *pentaphylla* L i n n. Asia  
trop.  
317 *rupicola* K t h. Africa austr.  
318 *sinuata* V e l l. Brasilia.  
319 *variifolia* K u n z. Brasilia  
320 *villosa* L i n n. Am. bor.

**Graminaceae.**

- 321 *Agropyrum*\**junceum* B e a u v.  
Europa medit. et merid.,  
Caucasus, Africa bor.,  
322 *obtusiflorum* R. et S. Batav.  
323 *Agrostis alba* L i n n. Europa,  
Asia.  
324 *canina* L i n n. Amphig.  
325 *nebulosa* B o i s s. Hispania.  
326 *rupestris* A l l. Europa, A-  
merica bor.  
327 \**verticillata* V i l l. Europa.

- 328 *Aira caryophyllea* L i n n. Eur.  
med. et austr., Africa  
bor., Abyss., Prom. b.  
Spei, Amer. (n.).  
329 \*var. *Cupaniana* (G u s s).  
Gallia, Italia.  
330 *corsica* I o r d. Corsica.  
331 \**Tenorei* G u s s. Neapolis,  
Sicilia, Corsica.  
332 *Airopsis agrostidea* D C. Eu-  
ropa austr.  
333 *Alopecurus agrestis* L i n n.  
Europa med. et austr.,  
Africa bor., America et  
N. Zelanda (n.).  
334 *brachystachyus* B i e b. Si-  
beria.  
335 *Ampelodesmos* \* *tenax* L k.  
Reg. medit. occ., Africa  
bor.  
336 *Ammophila* \**arundinacea*  
H o r t. Europa, Am.  
bor.  
337 *Andropogon*\**distachyon* L i n n.  
Reg. medit..  
338 \**panormitanus* P a r l. Si-  
cilia.  
339 *Anthistiria gigantea* C a v. Ins.  
Louzon.  
340 *Anthoxanthum aristatum*,  
B o i s s. Europa austr. et  
occ., Africa bor.  
341 \**odoratum* L i n n. Europa,  
Asia, Africa trop.  
342 \**ovatum* L a g. Sicilia, Lusit.,  
Hisp.  
343 *Apera interrupta* B r a u v.  
Rossia austr., Oriens.  
344 *Spica-venti* B e a u v. Europa,  
Oriens.  
345 *Arundinaria Simoni* R i v.  
var. fol. variegatis,  
China.  
346 *Arundinella nepalensis* T r i n.  
India or.  
347 *Arundo* \**Donax* L i n n. Reg.  
medit.



- 348 *Arundo Donax* L i n n. var.  
fol. variegatis H o r t.
- 349 \**pliniana* T u r r. var. mau-  
ritanica (D e s f.). Sicilia,  
Baetica, Africa bor.
- 350 *Avena barbata* B r o t. Reg.  
medit., Asia min., Arabia.
- 351 *brevis* R o t h. Hisp. et Gal-  
lia, Europa media.
- 352 \**fatua* L i n n. Europa med.  
et australis, Africa bor.,  
Abyss. et Prom. b. Spei,  
America (n.).
- 353 *nuda* L i n n. Europa austr.
- 354 *orientalis* S c h r e b. Europa  
austr.
- 355 *planiculmis* S c h r a d. Eur.,  
Asia bor.
- 356 \**sterilis* L i n n. Reg. medit.
- 357 —var. *ludoviciniana* D u r.
- 358 *strigosa* S c h r e b. Europa,  
Reg. Caspic.
- 359 *sativa* L i n n. (Culta).
- 360 *Bambusa arundinacea* W i l l d.  
India or.
- 361 *gracilis* H o r t. Hab?
- 362 *spinosa* R o x b. India or.
- 363 *Beckmannia erucaefolia*  
H o r t. Europa, Am. bor.
- 364 *Brachypodium\*distachyum* R.  
et S. Europa merid. et  
medit., Abyssinia, Aff-  
ghanistan.
- 365 *japonicum* M i q. Japonia.
- 366 \**pinnatum* B e a u v. Reg.  
medit.
- 367 *ramosum* R. et S. var.  
*Boissierii* (N y m.). Hispa-  
nia.
- 368 \**sylvaticum* B e a u v. Eur.,  
Oriens.
- 369 *Briza geniculata* T h u n b.  
Africa austr.
- 370 \**maxima* L i n n. Europa me-  
rid., Africa, Asia occ.,  
Australia.
- 371 —var. *rufa* S t e u d.
- 372 *Briza media* L i n n. Europa  
med. et merid., Asia med.  
et Sibiria.
- 373 \**minor* L i n n. Orbis ve-  
tus.
- 374 *Bromus arvensis* L i n n. Eu-  
ropa, Asia occ.
- 375 *adoensis* H o c h s t. Abys-  
sinia.
- 376 *brizaeformis* F i s c h. et M e y.  
Reg. Caucas; Persia.
- 377 *ciliatus* L i n n. America  
bor.
- 378 \**fasciculatus* P r e s l. Reg.  
med. occ.
- 379 *giganteus* L i n n. Europa,  
Sibiria.
- 380 \**macrostachys* D e s f. Euro-  
pa merid.
- 381 \*—var. *lanuginosus* (P o i r.).  
Reg. medit. or.
- 382 \**madritensis* L i n n. Reg.  
medit.
- 383 \**maximus* D e s f. Europa  
merid. var. *Gussonii*  
(P a r l.). Reg. medit. or.
- 384 \**mollis* L i n n. Europa omn.,  
Asia occ., Africa bor.
- 385 *patulus* M e r t. et K o c h.  
Europa, Oriens.
- 386 *racemosus* L i n n. Californ.
- 387 \**rubens* L i n n. Reg. me-  
dit.
- 388 \**secalinus* L i n n. Reg. me-  
dit., Asia bor.
- 389 \**scoparius* L i n n. Europa  
austr.
- 390 *squarrosus* L i n n. Europa  
austr., Asia occ., Africa  
bor.
- 391 \**tectorum* L i n n. Europa,  
Oriens, Asia bor.
- 392 *Cenchrus echinatus* L i n n.  
Cosmop. trop.
- 393 *tribuloides* L i n n. Am. bor.
- 394 *Chaetium bromoides* B t h.  
Mexico.



- 395 *Chaeturus fasciculatus* L i n k.  
Hispania.
- 396 *Chloris polydactyla* S w. Ame-  
rica austr.
- 397 *virgata* S w. America trop.
- 398 *Coix \*lacryma* L i n n. Sicilia,  
India.
- 399 *Cornucopiae cucullatum* L i n n.  
Asia min.
- 400 *Cutandia maritima* B e n t h.  
Reg. medit.
- 401 *Cynodon Dactylon* P e r s. Co-  
smop.
- 402 *Dactylis\*glomerata* L i n n.  
Europa omn.
- 403 —var. *glaucescens* W i l l d.
- 404 *Danthonia provincialis* D C.  
Europa australis.
- 405 *semiannularis* R. B r. Au-  
stralia.
- 406 *Demazeria \*loliaceae* N y m.  
Insul. Baleariche.
- 407 *\*sicula* D u m. Europa.
- 408 *Deschampsia caespitosa* B e-  
a u v. Europa, Asia, Ta-  
smania, America.
- 409 *juncea* B e a u v. Europa,  
Am. bor.
- 410 *Diarrhena americana* B e a u v.  
Amer. bor.
- 411 *Dinebra arabica* J a c q. Afr.  
trop., India or.
- 412 *\*Echinaria capitata* D e s f.  
Reg. medit.
- 413 *Eleusine coracana* G a e r t n.  
Aegypt., India or., A-  
merica.
- 414 *indica* G a e r t n. Cosmop.  
trop. et subtrop.
- 415 *oligostachya* L i n k. Brasilia.
- 416 *Tocussa* F r e s. Abyssinia.
- 417 *tristachya* S c h r a n k. Reg.  
Argent.
- 418 *Eragrostis amabilis* W i g t h.  
et Arn. India or., Malaya.
- 419 *collina* T r i n. Rossia.
- 420 *Eragrostis pilosa* B e a u v.  
Orbis bor. et austr.
- 421 *Erianthus\*Ravennae* B e a u v.  
Reg. medit., Asia occ.,  
Africa bor., Jamaica.
- 422 —var. *Maddeni* H o r t.
- 423 —var. *violacea* H o r t.
- 424 *Festuca arundinacea* V i l l.  
Europa bor.
- 425 *bromoides* L i n n. Reg. temp.
- 426 *\*ciliata* P e r s. Europa, O-  
riens.
- 427 *delicatula* L a g. Lusit., Hisp.
- 428 *elatior* L i n n. Europa, Asia  
bor.
- 429 *gigantea* V i l l. Europa, Asia.
- 430 *\*hemipoa* D e l. Europa au-  
str., Sicilia, Afr. bor.
- 431 *insularis* S t e u d. Chili.
- 432 *ligustica* B e r t. Italia.
- 433 *laxa* H o r t. alpes austr. orient.
- 434 *montana* S t e u d. Hispan.
- 435 *Myuros* L i n n. Europa, A-  
merica, Asia trop.
- 436 *ovina* L i n n. Reg. temp. et  
arct.
- 437 —var. *duriuscula* L i n n.
- 438 *Poa* K u n t h. Europa austr.
- 439 *\*rigida* K u n t h. Europa  
austr., Afr. bor.
- 440 *spectabilis* J a n. Italia sept.,  
Tyrolia austr. or.
- 441 *tenuiflora* S c h r a d. Reg.  
medit.
- 442 *tuberculosa* C o s s. et D u r.  
Algeria.
- 443 *Gaudinia fragilis* B e a u v.  
Reg. medit.
- 444 *Glyceria acquatica* W a h l e n b.  
Reg. bor. temp.
- 445 *distans* W a h l e n b. Europa.
- 446 *Gynerium argenteum* N. ab  
E. Brasilia.
- 447 *Heleochoa alopecuroides*  
H o s t. Reg. medit.
- 448 *Heteropogon \*hirtus* P e r s.  
Europa omnis, Afr. bor.  
trop. et austr., As. or.,  
America.



- 449 *Holcus* \*lanatus L i n n. Hisp., Lusit.  
 450 mollis L i n n. Europa.  
 451 *Hordeum distichon* L i n n. (Cult.).  
 452 distichon L i n n. (Cult.).  
 453 \*maritimum W i t h. Europa, Africa bor., Oriens.  
 454 \*murinum L i n n. Europa bor. temp.  
 455 vulgare L i n n. (Cult.).  
 456 —var. nigrum W i l l d.  
 457 —var. pallidum A u c t.  
 458 —var. trifurcatum J a c q.  
 459 *Zoocriton* L i n n. (Cult.).  
 460 *Koeleria hirsuta* G a u d. Eur.  
 461 phleoides W i l l d. var. grandiflora B o i s s. Syria.  
 462 *Lagurus* \*ovatus L i n n. Europ. austr., Africa bor.  
 463 *Lasiochloa adscendens* K t h. Africa austr.  
 464 *Lamarkia* \*aurea M n c h. Europa austr., Abyss., California.  
 465 *Lepturus filiformis* T r i n. Europa, Africa bor.  
 466 \*incurvatus T r i n. Reg. bor. austr.  
 467 *Lolium multiflorum* L a m. Gallia.  
 468 \*perenne L i n n. Europa, Asia, America.  
 469 rigidum G a u d. Europa.  
 470 scabrum P r e s l. Peruvia, Chili.  
 471 temulentum L i n n. Europa, Asia, America, Nova Hollandia.  
 472 *Lygeum Spartum* L o e f f l. Reg. medit. occ.  
 473 *Melica altissima* L i n n. Europa austr., Asia bor.  
 474 \*ciliata L i n n. Europa, Asia extratr. occ., Afr. bor.  
 475 \*—var. nebrodensis (P a r l.). Sicilia, Oriens.  
 476 *Miscanthus sinensis* A n d e r s. China, Japonia, etc.  
 477 —var. fol. variegatis.  
 478 —var. fol. zebrinis.  
 479 *Muhlenbergia alpestris* T r i n. Sibiria.  
 480 *gymnostyla* N e e s. ex h. Vratisl.  
 481 mexicana T r i n. Am. bor.  
 482 *Oryza sativa* L i n n. Italia (cult.), Asia, America, Africa.  
 483 —var. rufibarbis H o r t.  
 484 *Oryzopsis* \*miliaceae L i n n. var. Thomasii (D u b y). Corsica, Sicilia, Italia, Graecia.  
 485 paradoxa N u t t. Europa.  
 486 *Panicum coloratum* L i n n. Africa bor., Austr., America sept.  
 487 \*compressum B i v. Sicilia.  
 488 \*Crus-Galli L i n n. Omnis terr. orbis.  
 489 maximum J a c q. Geront. trop.  
 490 obtusum H. B. et K. Mexico.  
 491 plicatum L a m. Ind. or., Ins. Mascar. var. fol. arg. varieg.  
 492 sanguinale L i n n. Cosmop.  
 493 uncinatum R a d d i, Reg. trop.  
 494 *Paspalum dilatatum* P o i r. Brasilia.  
 495 lentiferum L a m. Carolina.  
 496 *Pennisetum compressum* R. Br. Ind. or., N. Holl., Pr. b. Spei.  
 497 —var. Thouarsii. H o r t.  
 498 hirsutum N e e s. Brasilia.  
 499 latifolium S p r. Reg. Arg.  
 500 longistylum H o c s t. Abyssinia.  
 501 macrurum T r i n. Prom. b. Spei.  
 502 villosum R. B r. Abyssinia.



- 503 *Phaenosperma globosa* Maur.  
China.
- 504 *Phalaris canariensis* Linn.  
Europa, Afric. bor.
- 505 \**caerulescens* Desf. Reg.  
medit.
- 506 *minor* Retz. Graecia, Oriens.
- 507 \**paradoxa* Linn. Italia,  
Gallia, Asia or.
- 508 \**tuberosa* Linn. Reg. medit.
- 509 *Phleum asperum* Jacq. Europa,  
Oriens.
- 510 *tenue* Schrad. Europa  
aust., Oriens.
- 511 *Phragmites communis* Linn.  
Europa, Asia, America,  
Nova Holl.
- 512 *Poa abyssinica* Jacq. Abyssinia.
- 513 \**annua* Linn. Cosmop.
- 514 *bulbosa* Linn. Europa,  
Asia or.
- 515 *compressa* Linn. Reg. bor.  
temp.
- 516 *Polypogon monspeliensis*  
Desf. Europa austr.,  
Afr. bor. austr., Chili.
- 517 *Rottboellia fasciculata* Hckl.  
Reg. medit., Africa or. et  
*capensis*, America trop.  
et subtr.
- 518 *Secale cereale* Linn. Oriens.
- 519 *Setaria glauca* Beauv. Europa,  
Asia temp.
- 520 *italica* Beauv. Reg. trop.  
et subtrop. (Culta).
- 521 *macrochaeta* Spreng.  
India orient.
- 522 \**verticillata* Beauv. Cosmop.
- 523 *Sorghum halapense* Pers.  
Reg. calid.
- 524 *vulgare* Pers. Reg. trop.  
et subtrop. (cult. pl. var.).
- 525 —var. *cernuum* Willd. ex  
Massana.
- 526 *Stenotaphrum glabrum* Trin.  
Littorale trop.
- 527 *Stipa Calamagrostis* Willd.  
Europa austr.
- 528 *gigantea* Link. Lusit.
- 529 *intricata* Godr. Hab?
- 530 *papposa* N. ab E. Montevideo.
- 531 \**tortilis* Desf. Europa  
austr., Afr. bor., Prom. b.  
Spei.
- 532 *utilis* Desf. ex horto Bernensi.
- 533 *Triodia cuprea* Jacq. Am. bor.
- 534 *Tripsacum dactyloides* Linn.  
Am. sept.
- 535 *Triticum ciliare* Trin. China.
- 536 \**cylindricum* Ces. Pass. et  
Gib. Europa.
- 537 *dicoccum* Schrank. Europa.
- 538 *monococcum* Linn. Taur.  
Cauc.
- 539 \**ovatum* Rasp. Reg. medit.
- 540 *polonicum* Linn. (Cult.).
- 541 *pungens* Linn. Tauria.
- 542 *Spelta* Linn. cult.
- 543 —var. *aestivum* (Jord. pr.  
sp.).
- 544 —var. *coerulescens* (Jord.).
- 545 —var. *dasyanthum* (Jord.).
- 546 —var. *leonatum* (Jord.).
- 547 —var. *Seringei* (Jord.).
- 548 *triunciale* Rasp. Europa.
- 549 \**ventricosum* Ces. Pass.  
et Gib. Europa.
- 550 \**villosum* Beauv. Europa  
austr., Asia or., etc.
- 551 *vulgare* Vill. (Cult.)
- 552 —var. *compactum* (Host.).
- 553 —var. *durum* (Desf.).
- 554 —var. *pruinatum* (Horn.).
- 555 —var. *turgidum* (Linn.).
- 556 *Urachne parviflora* Trin.  
Europa austr., Sibiria.



- 557 *Zea Mays* Linn. Paraguay;  
ubicumque culta.  
558 —var. *cryptosperma*  
(Bonaf.).  
559 —var. *fol. varieg.*  
560 —var. *faveolata* (Hort.)  
561 —var. *oryzoides* (Hort.).  
562 —var. *rubra* (Hort.).

**Haemodoraceae.**

- 563 *Ophiopogon intermedium*  
Don. Nepal.  
564 *japonicus* Ker. Japonia,  
China, Himalaya.  
565 *Jaburan* Lodd. Japonia.  
566 —var. *fol. aureo-marginatis.*  
567 *spicatus* Ker. Japonia,  
China.  
568 *Sanseviera guineensis* Willd.  
Guinea, Abyssinia,  
Yemen.  
569 *javanica* Blum. Java, Prom.  
b. Spei.  
570 *zeylanica* Willd. Zeylon.

**Iridaceae.**

- 571 *Antholyza aethiopica* Linn.  
Prom. b. Spei.  
572 —var. *praealta* (Del. in Redoutè).  
573 \**bicolor* Gaspar. Prom. b.  
Spei, sed nunc apud nos  
indigenata.  
574 *Babiana angustifolia* Sweet.  
Africa austr.  
575 *punctata* Klatt. Prom.  
b. Spei.

- 576 *Babiana rubro-cyanea* Ker-  
Gawl. Prom. b. Spei.  
577 *stricta* Ker-Gawl. Prom.  
b. Spei.  
578 —var. *albiflora* Hort.  
579 —var. *purpurea* Hort.  
580 *sulphurea* Ker. Afr. austr.  
581 *Belamcanda punctata* Moench.  
China.  
582 *Crocus speciosus* Bieb. Tau-  
ria.  
583 *vitellinus* Wahlenb. Sy-  
ria.  
584 *Cypella Hebertii* Herb. Bra-  
silia.  
585 *Freesia Leichtlini* Klatt.  
Prom. b. Spei.  
586 *refracta* Klatt. Prom. b.  
Spei.  
587 —var. *albiflora* Hort.  
588 —var. *odorata* Eckl.  
589 *Gladiolus angustus* Linn.  
Prom. b. Spei.  
590 *byzanthinus* Mill. Reg.  
medit.  
591 *Colvilli* Sweet. Hab?  
592 *gandavensis* V. Houtt.  
Hybrid.  
593 *grandis* Thunb. Prom. b.  
Spei.  
594 *ramosus* Paxt. Hybr.  
595 \**segetum* Ker-Gawl. Reg.  
medit.  
596 *superbus* Fich. Hab?  
597 *tristis* Linn. Prom. b. Spei.  
598 *Homeria collina* Vent. Prom.  
b. Spei.  
599 —var. *ochroleuca* Salisb.  
l. c.  
600 *Iris* \**alata* Poir. Europa  
austr., Afr. bor.  
601 *caucasica* Hoffm. Reg.  
Caucas.  
602 *dichotoma* Pall. Dahuria.  
603 *florentina* Linn. Europa  
austr.



- 604 *Iris foetidissima* L i n n. Europa centr. et merid., Asia occ., In. Fortunatae.
- 605 *gueldenstaedtiana* Lepech. Oriens.
- 606 *Histrio* R e i c h b. Palaest.
- 607 *juncea* P o i r. Mauritius.
- 608 *lutescens* L a m. Europa merid.
- 609 —var. *Statellae* T o d. Hort. Pan.
- 610 *missouriensis* N u t t. America bor.
- 611 *neglecta* P a r l. Hab?
- 612 *pallida* L a m. Europa merid., Oriens.
- 613 *pseudo-Acorus* L i n n. Europa tota, Syria, Africa bor.
- 614 *pumila* L i n n. Europa, Asia bor.
- 615 \**sicula* T o d. (*Moraea sicula* T o d.) Sicilia.
- 616 *Sisyrinchium* L i n n. Reg. medit., Oriens, Afghan.
- 617 *squallens* L i n n. Europa, Caucasus, Persia.
- 618 *tingitana* B o i s s. et R e u t. Mauritania.
- 619 *virginica* L i n n. America bor.
- 620 \**Xyphium* L i n n. Algeria, Hisp., Sicilia, Italia.
- 621 *Ixia monadelpha* D e l a r. Prom. b. Spei.
- 622 *maculata* L i n n. Prom. b. Spei.
- 623 *paniculata* D e l a r. Prom. b. Spei.
- 624 *scariosa* T h u n b. Africa austr.
- 625 —var. *albiflora* H o r t.
- 626 —var. *atropurpurea* H o r t.
- 627 *Lapeirousea cruenta* L n d l. Prom. b. Spei.
- 628 *juncea* P o u r. Prom. b. Spei.
- 629 *Libertia formosa* G r a h. Chili. *ixioides* S p r. Nov. Zel.
- 630 *Melasphaerula graminea* K e r. Prom. b. Spei.
- 631 *Montbretia crocosmiaefolia* H o r t. Hab?
- 632 *Moraea iridioides* L i n n. Austr.
- 633 *Pardanthus chinensis* K e r-G a w l. China.
- 634 *Romulea* \**Bulbocodium* S. et M. Reg. medit., Gallia occ., Asia min., Algeria.
- 635 —var. *grandiflora* (T i n.) Ital.
- 636 *candida* T e n. Prom. b. Spei.
- 637 *Columnae* S e b. et M a u r. Reg. medit.
- 638 *cruciata* E c k l. Prom. b. Spei.
- 639 \**Linaresii* P a r l. Ital., Graecia.
- 640 *longifolia* B a k. Africa austr.
- 641 *purpurascens* T e n. Reg. medit.
- 642 *rosea* E c k l. Prom. b. Spei.
- 643 *Sisyrinchium californicum* D r y a n d. California.
- 644 *graminifolium* L n d l. Chili.
- 645 *iridifolium* H. B. et K. Amer. trop.
- 646 *striatum* S m. Chili.
- 647 *tenuifolium* H u m b. et B o m p l. Mexico.
- 648 *Sparaxis bulbifera* K e r. (pl. var.). Prom. b. Spei.
- 649 *grandiflora* K e r. (pl. var.). Prom. b. Spei.
- 650 *tricolor* K e r. (pl. var.). Prom. b. Spei.
- 651 *Tritonia crocata* K e r. (pl. var.). Prom. b. Spei.
- 652 *deusta* K e r-G a w l. Prom. b. Spei.



653 Tritonia fenestrata Ker-  
Gaw l. Prom. b. Spei.

**Juncaceae.**

- 654 Juncus \*acutus L i n n. Eu-  
ropa, Africa bor.
- 655 \*—var. multibracteatus  
(T i n.) Europa austr.
- 656 \*Fontanesii G a y . Gallia  
merid., Barbaria, Italia  
(Sard., Sicilia).
- 657 Gerardi L o i s . Europa,  
excl. Hisp.
- 658 glaucus E h r h . Europa.
- 659 lamprocarpus E h r h . Reg.  
bor. et trop.
- 660 prismatocarpus R.Br.Europa
- 661 striatus S c h o u s b . Reg.  
medit. austr.
- 662 sabulosus F o r s k . Reg.  
medit.
- 663 supinus M n e h . Europa  
omnis.
- 664 PrioniumPalmita M e y . Prom.  
b. Spei.

**Juncaginaceae.**

665 Triglochin \*laxiflorum G u s s .  
Sicilia, Corsica.

**Liliaceae.**

666 Acrospyra asphodeloides  
W e l w . Prom. b. Spei.

- 667 Agapanthus umbellatus  
L' H e r i t . Prom. b. Spei.
- 668 —var. albiflorus H o r t .
- 669 Albuca altissima J a c q . Prom.  
b. Spei.
- 670 —var. cornuta (D C.).
- 671 aurea J a c q . Prom. b. Spei.
- 672 fastigiata D r y a n d . Prom.  
b. Spei.
- 673 tenuifolia B a k . var. aurea  
(H o r t.) . Afr. austr.
- 674 Allium Ampeloprasum L i n n .  
Europa austr., Africa  
bor., Oriens.
- 675 ascalonicum L i n n . Ubique  
cult.
- 676 carinatum L i n n . Europa.
- 677 cilicicum B o i s s . Asia min.
- 678 maritimum T o r r . Califor.
- 679 neapolitanum C y r . Reg.  
medit.
- 680 oleraceum L i n n . Europa.
- 681 porrum L i n n . Europa.
- 682 \*roseum L i n n . Reg. me-  
dit.
- 683 rotundum L i n n . Asia min.,  
Europa.
- 684 siculum U c r .
- 685 scorzoneraefolium D . C .
- 686 sphaerocephalum L i n n .  
Europa.
- 687 —var. arvense G u s s .
- 688 \*subhirsutum L i n n . Eur.  
austr., Africa bor.
- 689 triquetrum L i n n . Europa  
occ. et Africa bor.
- 690 \*vernale T i n . Europa austr.,  
Asia min.
- 691 Aloe abyssinica L a m . Abys-  
synia.
- 692 arborescens M i l l . Prom.  
b. Spei.
- 693 Borziana A . T e r r . Abys-  
sinia.
- 694 brevifolia M i l l . Prom. b.  
Spei.
- 695 —var. intermedia H o r t .



- 696 *Aloe distans* H a w. Prom. b. Spei.  
 697 *ferox* M i l l. Prom. b. Spei.  
 698 *heteracantha* B a k e r, Hab?  
 699 *obscura* M i l l. Prom. b. Spei.  
 700 —var. *intermedia* H o r t.  
 701 —var. *maculata* D e s f.  
 702 —var. *picta* T h n b g.  
 703 *paradosa* H a w. Prom. b. Spei.  
 704 *percrassa* T o d. Hort. Pan.  
 705 *Saponaria* H a w. Prom. b. Spei.  
 706 *Schimperi* T o d. Abyssinia.  
 707 *striata* H a w. Prom. b. Spei.  
 708 *suberecta* H a w. Prom. b. Spei.  
 709 *supralaevis* H a w. Prom. b. Spei.  
 710 *Todari* B o r z i, Hort. Pan.  
 711 *Ueriae* T e r r. fil. Hort. Pan.  
 712 *umbellata* D C. Prom. b. Spei.  
 713 *virens* H a w. Prom. b. Spei.  
 714 *Anthericum Liliago* L i n n. Europa, Africa bor.  
 715 *Apicra spiralis* B a k e r. Prom. b. Spei.  
 716 *torquata* H o r t. Hab?  
 717 *Arthropodium pendulum* D C. Australia.  
 718 *paniculatum* R. B r. Australia.  
 719 *Asparagus acutifolius* L i n n. Reg. medit.  
 720 *medeoloides* T h n b g. Prom. b. Spei.  
 721 *\*officinalis* L i n n. Europa merid. et media, Asia, Africa bor.  
 722 *Sprengeri* R e g e l. Hort. Damm.  
 723 *Asphodeline\*lutea* R e h b. Reg. medit. or., Algeria.  
 724 *taurica* K u t h. Oriens.  
 725 *Asphodelus \*fistulosus* L i n n. Reg. medit.  
 726 *microcarpus* V i v. Reg. medit., Ins. Canariae.  
 727 —var. *ramosus* L i n n. Europa austr.  
 728 *Bloomeria gracilis* B o r z i. Hort. Pan.  
 729 *Brodiaea ixioides* S. W a t s. America bor. occ.  
 730 *laxa* S. W a t s. America bor. occ.  
 731 *lactea* S. W a t s. America bor. occ.  
 732 *peduncularis* S. W a t s. California.  
 733 *stellaris* S. W a t s. Amer. bor. occ.  
 734 *Bulbine annua* W i l l d. Africa austr.  
 735 *alooides* W i l l d. Prom. b. Spei.  
 736 *Bulbinella latifolia* K t k. Prom. b. Spei.  
 737 *Bulbinopsis, semibarbata* B o r z i. Nova Holl.  
 738 *Calliproa albida* B o r z i, N. Holl.  
 739 *Camassia Fraseri* T o r r. America bor. or.  
 740 *hyacinthina*  
 741 *Chlorophytum nepalense* B a k. Reg. Himal.  
 742 —var. *foliis variegatis*. Hort.  
 743 *Markayanum* H o r t. Hab?  
 744 *Colchicum\*autumnale* L i n n. Europa.  
 745 *Bertoloni* Stev.  
 746 *Bivona* Guss.  
 747 *Cupani* Guss.  
 748 *montanum* L i n n. Reg. medit.  
 749 — \* var. *angustifolium* H. Pan.  
 750 — \* var. *Valery* T i n. Sicilia.  
 751 *persicum* B a k e r. Persia.



- 752 *Convallaria majalis* L i n n.  
Europa, Asia, Am. bor.
- 753 *Cordyline congesta* S t e u d.  
Australia.
- 754 *indivisa* S t e u d. Nova Ze-  
landa.
- 755 —var. *latifolia* H o r t. Pan.
- 756 *stricta* E n d l. Australia.
- 757 *Danae Laurus* M e d i c. Grae-  
cia, As. min., Persia, etc.
- 758 *Dianella coerulea* S i m. var.  
*graminifolia* (K t h.). Ta-  
smania.
- 759 *divaricata* R. Br. Austr.
- 760 *Dracaena Draco* L i n n. Ind.  
or., Ins. Canar.
- 761 — var. *spectabilis* H o r t.  
P a n.
- 762 *Eucomis punctata* A i t. Prom.  
b. Spei.
- 763 *Funkia ovata* S p r. Japonia.
- 764 —var. *fol. variegatis*.
- 765 *Galtonia candicans* D e s n.  
Prom. b. Spei.
- 766 *Gasteria acinacifolia* H a w.  
Prom. b. Spei.
- 767 —var. *dextrorsa* H o r t.
- 768 —var. *venusta* H a w.
- 769 *decipiens* H a w. Prom. b.  
Spei.
- 770 *intermedia* H a w. Prom. b.  
Spei.
- 771 *multipunctata* H o r t. Hab?
- 772 *trigona* H a w. Prom. b.  
Spei.
- 773 *Geitonoplesium cymosum* A.  
G u n n. Australia, Ins.  
Pacif.
- 774 *Haworthia attenuata* H a w.  
Prom. b. Spei.
- 775 —var. *clariperla* (H a w.).
- 776 *fasciata* H a w. Prom. b.  
Spei.
- 777 *hybrida* H a w. Prom. b.  
Spei.
- 778 *margaritifera* H a w. Prom.  
b. Spei.
- 779 —var. *granata* (H a w.).
- 780 *Haworthia margaritifera* Haw.  
var. *semimargaritifera*  
(H a w.).
- 781 *planifolia* H a w. Prom. b.  
Spei.
- 782 *Reinwardtii* H a w. Prom.  
b. Spei.
- 783 *rigida* H a w. Prom. b. Spei.
- 784 *rugosa* B a k. Prom. b. Spei.
- 785 *subrigida* B a k e r, Prom. b.  
Spei.
- 786 *Hemerocallis Dumortieri*  
M o r r. Japon.
- 787 *hybrida* H o r t. v. *aurantiaca*.
- 788 *Hyacinthus amethystinus*  
L i n n. Hisp., Gallia me-  
rid., Croatia, Bosnia.
- 789 —var. *albiflorus* H o r t.
- 790 *corymbosus* L i n n. Prom.  
b. Spei.
- 791 \**dubius* G u s s. Italia, Si-  
cilia, Dalm., Graecia,  
Creta, Africa bor.
- 792 *orientalis* L i n n. Reg. me-  
dit.
- 793 \**romanus* L i n n. Reg. me-  
dit., Cypros.
- 794 *spicatus* S i b t h. et S m.  
Graecia.
- 795 *Webbianus* N y m. Italia.
- 796 *Kniphofia aloides* M n e h.  
Prom. b. Spei.
- 797 *Lachenalia Cami* L e i c h t l.  
Hab?
- 798 *tricolor* J a e q. Prom. b.  
Spei.
- 799 —var. *fol. immaculatis*  
H o r t.
- 800 —var. *quadricolor* J a e q.
- 801 *Lilium candidum* L i n n. Eu-  
ropa austr., Transcauc.,  
Syria.
- 802 *Massonia angustifolia* L i n n.  
fil. Prom. b. Spei.
- 803 *Milla uniflora* R. G r a h. Reg.  
Argentina.
- 804 —var. *conspicua* B a k e r,
- 805 —var. *violacea* K u n t h.



- 806 *Muscari albovirens* (*Botryanthus albovirens* T o d. N. gen. 72). H. P a n.
- 807 *Argaei* H o r t. Graecia ?
- 808 *breviscapum* T o d. H. Pan.
- 809 *comosum* M i l l. Europa merid., Africa borealis, Asia occ.
- 810 —var. *monstruosum* H o r t.
- 811 *compactum* B a k e r, Europa.
- 812 *dilutum* B a k. Hab ?
- 813 *graecum* B o i s s. Graecia.
- 814 *neglectum* G u s s. Europa merid., Africa bor., Asia min.
- 815 *pallens* F i s c h. Reg. Cauc.
- 816 *polyanthum* B o i s s. Asia.
- 817 *racemosum* M i l l. Byzantium, Asia min.
- 818 —var. *atlanticum* B o i s s.
- 819 —var. *commutatum* H o r t.
- 820 *Sartorianus* B o i s s. Graecia.
- 821 *szowitzianum* B a k e r, Persia, Reg. Cauc.
- 822 *vulvaris* H o r t.
- 823 *Nolina recurvata* H e m s l. Mexico, Gallia merid., America, Africa.
- 824 *Nothoscordum fragrans* B t h. America, Africa.
- 825 *striatum* K t h. Amer. bor., Mexico.
- 826 *Ornithogalum caudatum* J a c q. Prom. b. Spei.
- 827 *comosum* L i n n. Europa medit. or.
- 828 —var. *contortum* (T e n.), Neap.
- 829 *graminifolium* T h b g. Prom. b. Spei.
- 830 *longibracteatum* J a c q. Prom. b. Spei.
- 831 *montanum* T e n. Europa austr., Oriens.
- 832 —var. *byzantinum* S t r a n g. Oriens.
- 833 *Ornithogalum nanum* S i b t h. Graecia, Asia min.
- 834 *narbonensis*
- 835 *neglectum* P a r l. Europa.
- 836 *orthophyllum* T e n. Italia.
- 837 *paterfamilias* G o d r. Gallia merid.
- 838 *scilloides* J a c q. Prom. b. Spei.
- 839 \**tenuifolium* G u s s. Gallia merid., Italia, Sicilia, Graecia.
- 840 *thyrsoides* J a c q. Prom. b. Spei.
- 841 *umbellatum* L i n n. Europa et Reg. medit., Africa bor., America bor.
- 842 *Phormium tenax* F o r s t. N. Zeland.
- 843 —var. *fol. variegatis*.
- 844 *Polygonatum officinale* A l l. Europa, Caucas., Altai.
- 845 *Rohdea japonica* R o t h, Japonia.
- 846 —var. *fol. variegatis*.
- 847 *Ruscus \*aculeatus* L i n n. Africa bor., Asia occ., Europa medit. et austr.
- 848 *hypoglossum* L i n n. Reg. medit., Bithynia.
- 849 *hypophyllum* L i n n. Reg. medit., Africa bor., Asia occ., Madeira.
- 850 *Scilla autumnalis* L i n n. Europa, Africa bor., Asia occ.
- 851 —var. *corsica* (Boullu).
- 852 *gallica* T o d. Sicilia.
- 853 *bifolia* L i n n. Europa, Asia min.
- 854 \**Cupani* G u s s. Sicilia.
- 855 *festalis* S a l i s b. Europa occ. et merid.
- 856 —a. *albiflora* H o r t.
- 857 —b. *nutans* S m.
- 858 *hispanica* M i l l. Europa austr., Lusit., Hisp., Italia, Gallia.



- 859 *Scilla italica* L i n n. Italia,  
Gallia merid., Helvetia,  
Badena.
- 860 *lusitanica* L i n n. Lusitan.
- 861 \**peruviana* L i n n. Sardinia,  
Corsica, Sicilia, Italia,  
Africa bor.
- 862 —\*var. *candida* (G u s s.) Si-  
cilia.
- 863 \*—var. *Clusii* (P a r l.) Sici-  
lia.
- 864 —\*var. *elongata* (P a r l.)  
Sicilia.
- 865 —\*var. *Hughii* (T i n.) Ins.  
Maretimo (Sicilia).
- 866 *sibirica* A n d r. Rossia, A-  
sia min.
- 867 *Semele androgyna* K u n t h.  
Ins. Canar.
- 868 *Smilax aspera* L i n n. Europa,  
Oriens.
- 869 *Tricyrtis hirta* H o o k.  
China et Ind. or.
- 870 *Tupistra macrostygma* B a k e r,  
Reg. Himal.
- 871 *Urginea altissima* B a k e r,  
Prom. b. Spei.
- 872 *Scilla* S t e i n h. Prom. b.  
Spei.
- 873 *Veltheimia viridifolia* J a c q.  
Prom. b. Spei.
- 874 *Yucca aloifolia* L i n n. (p l.  
var.) India occ., Mexico  
ad Carol. bor.

**Orchidaceae.**

- 875 *Aceras \* anthropophora* R.  
Br. Europa.
- 876 *Habenaria intacta* B t h. Eu-  
ropa, Africa austr.
- 877 *Limodorum \*abortivum* S w.  
Europa med. et merid., Al-  
geria, Asia minor.

- 878 *Ophrys \*aranifera* H u d s. Eu-  
ropa austr., Asia min.
- 879 *lutea* C a v. Reg. mediterr.
- 880 \**longibracteata* B i v o n.  
Europa austr.
- 881 \**longicruris* L k. Reg. mediterr.,  
Algeria occ.
- 882 \**provincialis* B a l b. Reg.  
mediterr., Africa bor.
- 883 *pseudo-Sambucina* T e n. Eu-  
ropa.
- 884 *pyramidalis* L i n n. Europa,  
Africa bor.
- 885 \**tridentata* S c o p. var.  
*lactea* (L a m.) Europa  
merid., Africa bor.
- 886 *Serapias \*lingua* L i n n. Eu-  
ropa austr.

**Musaceae.**

- 887 *Canna flaccida* R o s c. Ame-  
rica bor.
- 888 *indica* L i n n. Cosmop.  
trop.
- 889 *iridiflora* R u i z. et P a v.  
Peruvia.
- 890 *macrophylla* H o r t. Amer.  
trop.
- 891 *Strelitzia Augusta* B a n k s.  
Prom. b. Spei.

**Palmae.**

- 892 *Archonthera Cunnighamii* H. W e n d l. Austral.
- 893 *Brahea calcarea* L i e b m.  
Mexico.



894 *Chamaerops* \*humilis L i n n.  
(pl. var.) Hisp., Italia,  
Africa bor.

895 *Cocos australis* M a r t. Au-  
stralia.

896 *Bonnetti* H o r t. Hab?

897 *coronata* M a r t. Brasilia.

898 —var. *Todari* B e c c.

899 *flexuosa* M a r t. Brasilia.

900 *Jubaea spectabilis* H. B. et K.  
Chili.

901 *Livistona australis* M a r t.  
Australia.

902 *chinensis* R. B r. China et  
Japonia.

903 *Phoenix canariensis* (H o r t.).  
B e c c. Ins. Canariae.

904 *dactylifera* L i n n. (pl. v a r.)  
Africa bor., Arabia, Per-  
sia, etc.

905 *reclinata* J a c q. Africa or.  
et occ.

906 *rupicola* T. A n d e r s. Reg.  
Himal.

907 *Sabal Adansonii* G u e r n s.  
Carolina merid., Georgia,  
Florida.

908 *blackburniana* G l a z. Ind.  
occ.

909 *Palmetto* L o o d. Amer. bor.

910 *princeps* H o r t.

911 *umbraculifera* M a r t. Ind.  
occ., Mexico.

912 *Trachycarpus excelsus* G a y.  
Japonia.

913 *Fortunei* G a y. China.

914 *Washingtonia filifera* H.  
W e n d l. America bor.  
et occ.

915 *robusta* H. W e n d l. Ame-  
rica bor. et occ.

### **Pontederiaceae.**

916 *Pontederia loureiriana* S c h.  
Cochinchina.

### **Restiaceae.**

917 *Elegia deusta* K t h. Prom. b.  
Spei.

### **Scitamineae,**

918 *Hedychium coronarium*  
K o e n. Ind. or.

919 *gardnerianum* G r i f f. Ind.  
or.

920 *Roxburghii* B l. Java.

921 *spicatum* L o d d. India or.

922 *Thalia dealbata* F r a s. Ame-  
rica sept.

### **Typhaceae.**

923 *Typha latifolia* L i n n. Europa,  
Asia, Africa bor., Ameri-  
ca bor. et media.

924 *stenophylla* F. et M. Rossia,  
Italia bor., Asia.

925 *Shuttleworthii* K o c h. et  
S o n d. Europa centr. et  
Reg. danubialis.



## Dicotyleae.

### Acanthaceae.

- 926 *Acanthus longifolius* P o i r.  
Europa merid.
- 927 *mollis* L i n n. Europa au-  
str.
- 928 *Adathoda vasica* N e e s. Afr.  
trop.
- 929 *Anisacanthus virgularis* N.  
ab E. Nova Hispania,  
Mexico, Ins. Canariae,  
etc.
- 930 —var. *morettianus* H o r t.
- 931 *Barleria ventricosa* H o c h s t.  
Abyssinia.
- 932 *Daedalacanthus nervosus*  
A n d e r s. India or.
- 933 *Dianthera nodosa* B e n t h.  
et H o o k. Ind. or.
- 934 *Fittonia gigantea* L i n d e n.  
Peruvia.
- 935 *Hypoestes paniculata*  
H o c h s t. Abyssinia.
- 936 *Jacobinia pohliana* B t h. et  
H o o k. Brasilia.
- 937 *Justicia furcata* J a c q. Me-  
xico.
- 938 *Peristrophe bicaliculata* N e e s.  
Asia et Africa trop.
- 939 *Ruellia amoena* N e e s. Au-  
stralia.
- 940 *canescens* H e y n e, Mada-  
gasc.
- 941 *chaueriana* H o r t. Hab ?
- 942 *colorata* B l u m. Java.
- 943 *geminiflora* H. B. K. Amer.  
trop.
- 944 *lilacina* B l u m. Java.
- 945 *rosea* H e m s l. Mexico.
- 946 *solitaria* V e l l. Brasilia.
- 947 *squarrosa* F e n z l. America  
trop.

- 948 *Ruellia strepens* L i n n. Am.  
bor., India or.
- 949 *Thunbergia elegans* B o r z i,  
Hort. Pan.
- 950 *erecta* (B e n t h.). W a l l.  
Afr. trop. occ.
- 951 —var. *albiflora* H o r t.
- 952 *reticulata* H o c h s t. Abys-  
sinia.

### Amarantaceae.

- 953 *Achyranthes \*argentea* L a m.  
var. *virgata* M o q. T a n d.  
Abyssinia, Nubia, Arabia,  
Sicilia, Sardinia, Gibralt.,  
Aegypt, Porto Rico, Ja-  
va, etc.
- 954 *rivinaefolia* D e s f. Hab ?
- 955 *Allmannia albida* R. B r.  
India or., Malaya.
- 957 *Alternanthera sessilis* R. B r.  
Reg. trop.
- 958 *Amarantus \*Blitum* L i n n.  
Reg. temp. et trop.
- 959 *caudatus* L i n n. Oriens,  
Africa trop., India orient.
- 960 *canariensis* B e s s. Insul.  
Canar.
- 961 *gangeticus* L i n n. Reg.  
trop.
- 962 —var. *tricolor* (L i n n.).
- 963 *hypochondriacus* L i n n. A-  
merica bor.
- 964 *melancholicus* L i n n. China,  
Japonia, Brasilia, etc.
- 965 *paniculatus* (L i n n.). M o q.  
T a n d. India or., China,  
America bor.
- 966 —var. *speciosus* (S i m s.).  
Nepal.
- 967 *sylvestris* D e s f. Europa, O-  
riens.



- 968 *Amarantus tenuifolius* Willd.  
India or.  
969 *viridis* L i n n. Reg. trop.  
970 *Celosia argentea* L i n n. Co-  
smop. trop.  
971 *cristata* L i n n. India or.,  
Bombay, Japonia.  
972 *plumosa* H o r t. Hab?  
973 *Froelichia floridana* M o c q.  
Am. bor., India. occ.  
974 *gracilis* M o q. America bor.  
975 *Gomphrena decumbens*  
J a c q. Mexico, Bolivia,  
etc.  
976 *globosa* L i n n. (pl. var.)  
India or., China, Japonia,  
Brasilia.  
977 *Haageana* K l o t a s c h. Me-  
xico.  
978 *Pupalia atropurpurea* M o c q.  
Asia merid., Afr. or. et  
austr., Guinea, Hispania.  
979 *Telanthera brasiliiana* M o c q.  
Brasilia, Mexico, Java.  
980 *ficoides* M o q. America  
trop.  
981 *polygonoides* M o q. Amer.  
trop.

#### **Ampelidaceae.**

- 982 *Ampelopsis aconitifolia*  
B n g e. China or., Mong.  
or.  
983 *hederacea* D C. Americ. bor.  
984 *heterophylla* S i e b. et Z u c c.  
China, Mong., Japonia.  
985 *serianaefolia* R g l. China,  
Japonia.  
986 *Veitchii* H o r t. Japonia.  
987 *Cissus antarctica* V e n t. Au-  
stralia extratrop. or.  
988 *oblonga* P l a n c h. Austral.  
989 *orientalis* L a m. Hispania,

- 990 *Parthenocissus quinquefolia*  
(L i n n.). P l a n c h. Ame-  
rica sept. et centr. ex-  
tratrop.  
991 *Vitis vinifera* L i n n. Oriens,  
India bor. occ.

#### **Anacardiaceae.**

- 992 *Corynocarpus laevigata*  
F o r s t. Nov. Zelan.  
993 *Pistacia \* Lentiscus* L i n n.  
Reg. medit. omn., Ins.  
Canariae.  
994 *\*Terebinthus* L i n n. Europ.  
merid., Reg. medit. praes.  
or. et. ins.  
995 *vera* L i n n. Reg. medit.,  
Oriens.  
996 *Plejogynium Solandri* E n g l.  
Australia.  
997 *Rhus Cotinus* L i n n. Reg.  
medit., Oriens.  
998 *\*dioica* B r o u s s. Africa  
bor., Sicilia.  
999 *laevigata* L i n n. Prom. b.  
Spei.  
1000 *lucida* L i n n. Africa au-  
str.  
1001 *Toxicodendron* L i n n. Japo-  
nia et Nippon, America.  
bor.  
1002 *typhina* L i n n. America  
bor.  
1003 *undulata* J a c q. Prom. b.  
Spei.  
1004 *Schinus dependens* O r t. Bra-  
silia.  
1005 *molle* L i n n. Peruvia, Bra-  
silia, Uruguay, etc.  
1006 *terebinthifolium* R a d d i,  
Brasilia.



**Anonaceae.**

- 1007 Anona Cherimolia Mill.  
Peruvia, Nova Granata.  
1008 squamosa Linn. Ind. or.,  
America (?).

**Apocynaceae.**

- 1009 Acokanthera venenata Don.  
Prom. b. Spei.  
1010 Apocynum cannabinum  
Linn. America bor.  
1011 Mandevillea suaveolens  
Lindl. Reg. Argentina.  
1012 Nerium odorum Ait. India  
bor.  
1013 Oleander Linn. Reg. me-  
dit., Asia minor. occ.  
Arabia, Africa or.  
1014 Ochrosia elliptica Labill.  
N. Caled.  
1015 macrocarpa Hort. Hab?  
1016 Plumeria bicolor Ruiz. et  
Pav. America austr.  
1017 hypoleuca Gasp. India  
occ.  
1018 tricolor Ruiz. et Pav. Pe-  
ruvia.  
1019 Rauwolfia canescens Linn.  
Jamaica et Ins. Carib.,  
America centr. cont.  
1020 Vallesia cymbaefolia Hort.  
Nova Hispania.  
1021 Vinca rosea Linn. Java,  
India or. et Philipp.,  
Brasilia, Mexico, Guya-  
na, etc.  
1022 —var. albiflora Hort.  
1023 —var. immaculata Hort.

**Araliaceae.**

- 1024 Aralia dactylifolia Hort.  
1025 leorana C. Koch. Ameri-  
ca bor.  
1026 spinosa Linn. Amer. bor.  
1027 Cussonia triptera Colla,  
Prom. b. Spei.  
1028 Dendropanax capitatum  
(Jacq.). Benth. Amer-  
ica merid.  
1029 pedunculatum Benth.  
America merid.  
1030 sellowianum (Miq.) Benth.  
Brasilia.  
1031 Fatsia japonica Dcne. et  
Planch. Japonia.  
1032 Gilibertia cuneata March.  
Brasilia.  
1033 Hedera \*Helix Linn. Euro-  
pa, Ins. Can., India bor.,  
etc.  
1034 —var. fol. variegatis Hort.  
1035 Heptapleurum rigidum Se-  
em. Java.  
1036 steltzerianum Hort.  
1037 venulosum Seem. Ind. or.  
1038 Paratropia rotundifolia Ten.  
ex Hort. neapol. 1845.  
1039 Trevesia sundaica Miq. Java.

**Aristolochiaceae.**

- 1040 Aristolochia Clematitis  
Linn. Asia min., Euro-  
pa, Reg. Caucas.  
1041 elegans Mast. Brasilia.  
1042 fimbriata Cham. Brasilia.  
1043 Kaempferi Willd. Japonia.  
1044 Pistolochia Linn. Reg. me-  
dit. occ.



**Asclepiadaceae.**

- 1045 *Araujia sericifera* Brot t.  
Peruvia.
- 1046 *Asclepias angustifolia*  
Schveig. Mexico.
- 1047 *curassavica* Linn. ex  
Antillis, Subsp. in hort.  
region. trop.
- 1048 *linifolia* Lag. Mexico.
- 1049 *Cynanchum purpurascens*.  
E. Morr. Japonia.
- 1050 *Gonolobus niger* R. Br.  
Syria.
- 1051 *Gomphocarpus-angustifolius*  
Link. Mexico.
- 1052 \**fruticosus* R. Br. ex Ara-  
bia cult. et subsp. in  
hortis.
- 1053 *Oxypetalum solanoides*  
Hook. Reg. Argent.
- 1054 *Periploca \*graeca* Linn. Bi-  
thynia, Iberia, Syria, Ita-  
lia austr.
- 1055 *Stapelia atrata* Tod. Prom.  
b. Spei.
- 1056 *anguinea* Jacq. Hab?
- 1057 *bufonia* Jacq. Prom. b.  
Spei.
- 1058 *conspurcata* Willd. Prom.  
b. Spei.
- 1059 *dewergens* Hort. Ham-  
bury.
- 1060 *discolor* Tod. Prom. b.  
Spei.
- 1061 *europaea* Guss. Prom. b.  
Spei, Lampedusa.
- 1062 *lucida* DC. Prom. b. Spei.
- 1063 *maculata* Jacq. Prom. b.  
Spei.
- 1064 *marmorata* Jacq. Prom.  
b. Spei.
- 1065 *mixta* Mass. Prom. b.  
Spei.
- 1066 *mutabilis* Jacq. Prom. b.  
Spei.

- 1067 *Stapelia normalis* Jacq.  
Prom. b. Spei.
- 1068 *parvipunctata* Tod. Prom.  
b. Spei.
- 1069 *picta* Donn. Hab?
- 1070 *rectiflora* Tod. Prom. b.  
Spei.
- 1071 *trifida* Tod. Prom. b. Spei.
- 1072 *rugosa* Jacq. Prom. b.  
Spei.
- 1073 *verrucosa* Mass. Prom.  
b. Spei.
- 1074 *Vincetoxicum officinale*-  
Moench. Europa, Reg.  
Caucas.
- 1075 *purpurascens* C. Morr.  
Japonia.

**Begoniaceae.**

- 1076 *Begonia foliosa* H. B. K.  
Nova Gran.
- 1077 *lepidotae* Liebm. Me-  
xico.
- 1078 *Lindleyana* Walp. Gua-  
tem.
- 1079 *nelumbifolia* Cham. et  
Schlecht. Mexico.
- 1080 *princeps* Hort. Hab?
- 1081 *semperflorens* Lk. et Ott.  
Brasilia med. et austr.
- 1082 —var. *albiflora* Hort.
- 1083 —var. *erfordiana* Hort.
- 1084 *undulata* Schott. Bra-  
silia.

**Berberidaceae.**

- 1085 *Berberis africana* Heben-  
str. Africa austr.



- 1086 *Berberis aristata* D C. India orient.  
 1087 *asiatica* R o x b. Reg. Himal.  
 1088 *Bealei* F o r s t. Japon.  
 1089 *buxifolia* L a m. Reg. magell.  
 1090 *canadensis* P u r s h. Amer. bor.  
 1091 *dealbata* L i n d l. Mexico.  
 1092 *japonica* R. B r. Japonia.  
 1093 *latifolia* R. e t P. Peruvia.  
 1094 *lucida* S c h r a d. Iberia.  
 1095 *nepalensis* S p r. Nepal, Java.  
 1096 *nervosa* P u r s h. Am. bor. occ.  
 1097 *sanguinolenta* S c h r a d. Hab?  
 1098 *sibirica* P a l l. Sibiria altaica, etc.  
 1099 *sinensis* D e s f. China.  
 1100 *vulgaris* L i n n. Europa, Asia.  
 1101 —var. *emarginata* (Willd.).  
 1102 —var. *nitens* (S c h r a d.).  
 1103 —var. *provincialis* (A u d i b.).

**Bignoniaceae.**

- 1104 *Bignonia tweediana* L n d l. Brasilia.  
 1105 *Catalpa bignonioides* W a l t. America bor.  
 1106 *Bungei* C. A. M e y. China.  
 1107 *Kaempferi* S i e b. et Z u c c. Japonia.  
 1108 *Jacaranda mimosaeifolia* D o n. Brasilia, Am. austr.  
 1109 *Pithecoctenium muricatum* M o c. Brasilia, Am. trop.  
 1110 *Tecoma radicans* J u s s. America sept.

- 1111 *Tecoma radicans* J u s s. var. *grandiflora* H o r t. (non S w e e t).  
 1112 *serratifolia* G. D o n. Ins. Carib.  
 1113 *stans* J u s s. Mexico, America.  
 1114 —var. *velutina* D C.

**Bixaceae.**

- 1115 *Bixa Orellana* L i n n. Amer. austr.  
 1116 *Kigellaria africana* L i n n. Prom. b. Spei.

**Borraginaceae.**

- 1117 *Alkanna lutea* A. D C. Europa.  
 1118 *Amsinckia spectabilis* F i s c h. et M e y. California.  
 1119 *Anchusa sempervirens* L i n n. Europa austr.  
 1120 *Borrago \*officinalis* L i n n. Europa austr., Afr. bor.  
 1121 *Cerithe major* L i n n. Europa, Asia min.  
 1122 *minor* L i n n. Europa, Asia min.  
 1123 *Cordia angustifolia* R o e m. et S c h u l t. India occ.  
 1124 *Francisci* G r a e f. Hort. Casert.  
 1125 *Myxa* L i n n. Malabar.  
 1126 *serratifolia* H. B. et K. Mexico.  
 1127 *Cynoglossum \*Columnae* B i v. Ital. merid., Sicilia, Graecia, Reg. danub.



- 1128 *Cynoglossum lanceolatum*  
H o c h s t. Abyss.
- 1129 *officinale* L i n n. Europa,  
Oriens.
- 1130 \**pictum* A i t. Europa austr.  
medit. or.
- 1131 *viridiflorum* W i l l d. Si-  
beria.
- 1132 *Echium calycinum* V i v. Reg.  
medit.
- 1133 *fastuosum* J a c q. Ins. Ca-  
nariae.
- 1134 \**italicum* L i n n. Europa,  
Reg. medit.
- 1135 \**maritimum* W i l l d. Hisp.  
mer., Italia ins. Africa bor.
- 1136 \**plantagineum* L i n n. Reg.  
medit., Europ. centr. et  
Angl. mer. occ.
- 1137 *strictum* L i n n. Ins. Ca-  
nariae.
- 1138 *violaceum* L i n n. Europa  
austr.
- 1139 *Ehretia laevis* R o x b. Asia,  
Australia trop.
- 1140 *tinifolia* L i n n. India occ.
- 1141 *Heliophytum indicum* L i n n.  
Reg. Argentina.
- 1142 *Heliotropium \*europaeum*  
L i n n. Europa austr., et  
Reg. medit.
- 1143 *caucasicum* L i n n. Cosmop.  
trop.
- 1144 *peruvianum* L i n n. Peru-  
via.
- 1145 *Lindelophia spectabilis*  
L e h m. Reg. Himal.
- 1146 *Myosotis sylvatica* H o f f m.  
var. *alpestris* (S c h m.).  
Europa.
- 1147 *Nonnea decumbens* M o e n c h.  
Reg. medit. occ.
- 1148 *Omphalodes amplexicaulis*  
L e h m. Hispan.
- 1149 *linifolia* M u c h. Lusit.,  
Hisp., Gall., Ital.
- 1150 *Paracaryum caelestinum*  
B t h. China or.

- 1151 *Paracaryum glochidiatum*  
B t h. Reg. Himal.
- 1152 *Solenanthus apenninus*  
H o h e n. Europa.
- 1153 *Symphytum asperrimum*  
D o n. Reg. Caucas.
- 1154 *brachycalyx* B o i s s.  
Europa.
- 1155 *officinale* L i n n. Europa,  
Siberia, Bithynia.
- 1156 — var. *boemicum* F. W. S c h-  
m i d t.
- 1157 *Tournefortia calycina* B t h.  
Mexico.
- 1158 *fruticosa* O r t e g. Mexico.
- 1159 *hirsutissima* L i n n. Ame-  
rica bor.
- 1160 *Messerschmidia* S w e e t.  
Ins. Canar.

**Cactaceae.**

- 1161 *Cereus acutangulus* H o r t.  
Mexico.
- 1162 *atropurpureus* H o r t.  
Hab?
- 1163 *Baumannii* L e m. Peruvia.  
(*Cleistocactus*).
- 1164 *Bonplandii* P a r m. Brasi-  
lia.
- 1165 *cinerascens* D C. (*Echino-*  
*cer*.) Mexico.
- 1166 — var. *crassior* H o r t.
- 1167 — var. *Schmidtii* H o r t.
- 1168 *colubrinus* O t t o, Hab?  
(*Cleistocactus*)
- 1169 *Duvalli* H o r t. Hab?  
(*Echinopsis*).
- 1170 *Engelmannii* P a r r y. Ca-  
liforn.
- 1171 *Eyriesii* H o r t. Berol.  
(*Echinoc.*). Reg. Arg.
- 1172 *Huotti* L a b o u r. Chili.  
(*Echinopsis*).



- 1173 *Cereus Jamacaru* D C. Brasilia.
- 1174 —var. *caesius* (S. D.).
- 1175 —var. *cyaneus* Hort.
- 1176 —var. *glaucus* (S. D.).
- 1177 *Lagermanni* Labour. (Echinop.) Hab?
- 1178 *Martianus* Zucc. Mexico.
- 1179 *Muelleri* Hort. (Echinop.).
- 1180 *multiplex* Hort. Ber. (Echinopsis) Brasilia.
- 1181 *nigerrimus* Link. (Echinopsis) Chili.
- 1182 *oxygonus* Otto. Brasilia.
- 1183 *paucispinus* Engelm. Texas (*Echinocereus*).
- 1184 *pentalophus* D C. (Echinoc.) Mexico.
- 1185 *peruvianus* Mill. America austr.
- 1186 *phoeniceus* Engelm. Amer. austr.
- 1187 *procumbens* Engel. (Echinoc.) Mexico.
- 1188 *Roemeri* Engelm. Texas. (Echinocer).
- 1189 *tortuosus* Forbes. Reg. Argent.
- 1190 *tuberosus* Poselg. Texas.
- 1191 *turbinatus* Pfeiff. Hab?
- 1192 *validus* Haw. Am. austr.
- 1193 *variabilis* Pfeiff. Amer. austr.
- 1194 *Zuccarini* Pfeiff. (Echinop.) Mexico.
- 1195 *Echinocactus aulacogonus* Lem. cult. in hortis, ex Mexico.
- 1196 *leucanthus* Zucc. Mexico.
- 1197 *Ottonis* Link. et Ott. Mexico.
- 1198 *Epiphyllum truncatum* Haw. Brasilia.
- 1199 *Mammillaria anguinea* Otto. Mexico.
- 1200 *Bockii* Forsk. Mexico.
- 1201 *Mammillaria centricirra* Lem. Mexico.
- 1202 *coronaria* Haw. Mexico.
- 1203 *dolichocentra* Lem. Mexico.
- 1204 *elongata* Hemsl. Mexico.
- 1205 *falcata* Aut. Mexico.
- 1206 *Foersteri* Muhlenpf. Mexico.
- 1207 *fulvispina* Haw. Brasil., Mexico.
- 1208 *glauca* Dietr. Mexico.
- 1209 *longimamma* D C. Mexico.
- 1210 —var. *congesta* Hort.
- 1211 *loricata* Mart. Mexico.
- 1212 *megacantha* Salm. Dyck. Mexico.
- 1213 *minima* Reichb. Mexico.
- 1214 *multiceps* S. D. Culta in hortis.
- 1215 —var. *major* Hort.
- 1216 *mutabilis* Scheidw. Mexico.
- 1217 *Neumanniana* Lem. Mexico.
- 1218 *nigra* Ehrenb. Mexico.
- 1219 *Odieriana* Lem. Mexico.
- 1220 *pulchella* Hort. Mexico.
- 1221 *pusilla* Sweet. Mexico.
- 1222 *rhodacantha* Salm. Dyck. Mexico.
- 1223 *rhodantha* Link. et Ott. Mexico.
- 1224 *seitziana* Mart. Mexico.
- 1225 *stella aurata* Mart. Mexico.
- 1226 *subechinata* S. Dyck. Mexico.
- 1227 *viridis* S.-D. Mexico.
- 1228 *Opuntia albicans* Salm. Dyck. Mexico.
- 1229 *anacantha* Hort. Hab?
- 1230 *camanchica* Engelm. Amer., bor. occ.
- 1231 *Choquensis* Sprg. Hab?
- 1232 *Dilleni* Haw. America australis.



- 1233 *Opuntia Engelmanni* Salm.  
Dyck. America bor.  
occ.
- 1234 \**Ficus-indica* Mill. (pl.  
var.), Am. austr., Italia  
merid. indigenata.
- 1235 *glaucophylla* Wendl.  
Mexico.
- 1236 *labouretiana* Hort.
- 1237 *Lemaireana* Consol. Hab?
- 1238 *leucotricha* DC. Mexico.
- 1239 *maculacantha* C.F. Foerts.  
Reg. Argent.
- 1240 *monacantha* Haw. Amer.  
austr.
- 1241 —var. *prolifera* Hort. A-  
merica austr.
- 1242 *nigricans* Haw. Amer.  
austr.
- 1243 *polyantha* Haw. America  
austr.
- 1244 *Pseudo-Tuna* Salm. Dyck.  
Mexico.
- 1245 —var. *elongata* Hort.
- 1246 *Rafinesqui* Engelm. A-  
mer. bor. occ.
- 1247 *robusta* Wendl. Mexico.
- 1248 *stricta* Haw. America  
austr.
- 1249 *tomentosa* Salm. Dyck.  
Am. austr.
- 1250 *Tuna* Mill. Amer. austr.
- 1251 *vulgaris* Mill. America  
bor.
- 1252 *Phyllocactus crenatus* Walp.  
Honduras.
- 1253 *Hookeri* Walp. Guiana,  
Brasilia.

**Calycanthaceae.**

- 1254 *Calycanthus occidentalis*  
Hook. et Arn. Cali-  
fornia.

- 1255 *Chimonanthus fragrans*  
Lindl. Japonia, China.

**Calycereae.**

- 1256 *Acycarpha tribuloides* Jus s.  
Reg. Argent.

**Campanulaceae.**

- 1257 *Adenophora communis*  
Fisch. Europa.
- 1258 *Lamarcki* Fisch. Sibiria.
- 1259 *Campanula* \**Erinus* Linn.  
Reg. medit.
- 1260 *glomerata* Linn. Europa,  
Asia temp.
- 1261 *medium* Linn. Europa  
austr.
- 1262 *persicifolia* Linn. Europa,  
Asia bor.
- 1263 *punctata* Lam. Sibiria,  
Japon.
- 1264 *Rapunculus* Linn. Euro-  
pa, Oriens, Afr. et Asia  
bor.
- 1265 *urticaefolia* All. Europa.
- 1266 *versicolor* Sibth. et Sm.  
Italia, Graecia.
- 1267 *Vidalii* H. C. Wats. In-  
sulae Azoricae.
- 1268 *Michauxia campanuloides*  
L'Hérit. Asia min. Syria.
- 1269 *Platycodon grandiflorum* A.  
DC. Asia bor., China,  
Japon.
- 1270 *Specularia falcata* A. DC.  
Reg. medit.
- 1271 *hybrida* DC. Europ., A-  
fric. trop.



- 1272 *Specularia speculum* A. D C.  
Europ., Reg. medit.  
1273 *Trachelium\*caeruleum* L i n n.  
Italia cont. et Ins., Afr.  
bor.  
1274 *Wahlenbergia nutabunda* D C.  
Baetic. Sard., Sicilia, Ca-  
labr.

**Cannabaceae.**

- 1275 *Cannabis\*sativa* L i n n. Per-  
sia, Italia (cult).  
1276 —var. *gigantea* H o r t.

**Capparidaceae.**

- 1277 *Capparis \*spinosa* L i n n. Si-  
cilia, etc.  
1278 —var. *rupestris* (S i b t. et  
S m). Italia, Graecia,  
Hisp. merid., Dalm.  
1279 *Cleome graveolens* R a f i n.  
Amer. bor.  
1280 *uniglandulosa* C a v. Me-  
xico.  
1281 *viscosa* L i n n. Geront. trop.  
1282 *Gynandropsis pentaphylla*  
D C. Cosmop. trop.

**Caprifoliaceae.**

- 1283 *Lonicera bella* Z o d d .  
Hab ?  
1284 *\*canescens* S c h u s b.  
Sicilia, Maroccus.

- 1285 *Lonicera caerulea* L i n n.  
Reg. bor. temp.  
1286 *Caprifolium* L i n n. Europ.  
austr.  
1287 *caucasica* P a l l. Japon.  
1288 *chrysantha* T u r c z. Sibi-  
ria.  
1289 *grata* A i t. America sept.  
1290 *hispida* P a l l. Reg. Himal.  
Siberia.  
1291 *\*implexa* A i t. Reg. me-  
dit.  
1292 *involucrata* B a n k s. A-  
merica bor.  
1293 *japonica* T h b g. Reg. Hi-  
mal.  
1294 *micrantha* T r a n t v. Tur-  
kestan.  
1295 *orientalis* L a m. Oriens,  
Reg. Himal.  
1296 *punicea* S i m s. America  
bor.  
1297 *tatarica* L i n n. Siberia.  
1298 *Sambucus Ebulus* L i n n.  
Europa, Caucasus.  
1299 *nigra* L i n n. Europa, Asia  
bor.  
1300 *Symphoricarpus microphyl-  
lus* H. B. et K. Mexico.  
1301 *orbiculatus* M o e n c h. Am.  
bor.  
1302 *racemosus* M i c h x. Ame-  
rica bor.  
1303 *Viburnum cassinoides* L i n n.  
America bor.  
1304 *Hartwegi* B t h. Mexico,  
Guatemala.  
1305 *lantanoides* M i c h x. Ame-  
rica bor.  
1306 *prunifolium* L i n n. Am.  
sept.  
1307 *tauricum* H o r t.  
1308 *\*Tinus* L i n n. Europa au-  
str. occ., Africa bor.



**Caryophyllaceae.**

- 1309 *Arenaria graminifolia* Schrad. Hung., Transsylv., Ross. austr., Sibiria.
- 1310 *leptoclados* (Guss.) Europa, Afr. bor., Asia minor.
- 1311 *\*procumbens* Vahl. Hisp. et Ital. austr., Afr. bor., Ins. Canariae.
- 1312 *\*serpyllifolia* Linn. Europa, Asia min.
- 1313 *Cerastium arvense* Linn. Reg. temp. bor.
- 1314 *brachypetalum* Desf. Europa, Reg. medit.
- 1315 *glomeratum* Thuill. Reg. temp. et subtropical.
- 1316 *grandiflorum* Waldst. et Kit. Europa or., Reg. Cauc.
- 1317 *tomentosum* Linn. Europa, Asia min.
- 1318 *Dianthus atrorubens* All. Europa austr.
- 1319 *barbatus* Linn. Europa.
- 1320 *Caryophyllus* Linn. Europa, Asia min.
- 1321 *carthusianorum* Linn. Europa, Asia min.
- 1322 *chinensis* Linn. China.
- 1323 *hirtus* Will. Gallia, Tauria.
- 1324 *Noeanus* Boiss. Rumelia.
- 1325 *plumarias* Linn. Europa med. praes. or.
- 1326 *rupicolus* Biv. Sicilia, Ital. merid.
- 1327 *squarrosus* Bieb. Tauria.
- 1328 *Sternbergii* Sibth. Tauria.
- 1329 *superbus* Linn. Europa, Asia bor.
- 1330 *Gypsophila altissima* Linn. Sibiria.
- 1331 *elegans* Bieb. Asia min.
- 1332 *paniculata* Linn. Europa, Asia bor.
- 1333 *Lychnis Bungeana* Fisch. China.
- 1334 *Coeli-rosa* Desr. Reg. medit.
- 1335 —var. *oculata* (Bachh.).
- 1336 *chalcedonica* Linn. Japon.
- 1337 *coronaria* Desr. Europa austr., Asia min.
- 1338 *dioica* Linn. Europa.
- 1339 *divaricata* Reichb. Sicilia, Hisp.
- 1340 *Flos-Jovis* Desr. Helv. merid., Ital. bor., Byzanth.
- 1341 *Githago* Scop. Europa, Sibiria, Graecia, Anat., Pers., etc.
- 1342 *sylvestris* Schk. Europa.
- 1343 *Viscaria* Linn. Europa, Asia bor.
- 1344 *Polycarpaea latifolia* Poir. Ins. Canariae.
- 1345 *Polycarpon \*tetrphyllum* Linn. Reg. medit. et Europa omnis, fere cosm.
- 1346 *Queria hispanica* Linn. Reg. medit., Caucas.
- 1347 *Sagina maritima* D. Don. Europa.
- 1348 *Saponaria officinalis* Linn. Europa, Asia occ.
- 1349 *persica* Boiss. Persia.
- 1350 *Vaccaria* Linn. Europa, Asia min., Sibiria.
- 1351 *Silene compacta* Fisch. Europa, Asia min.
- 1352 *Cucubalus Wibel.* Europa, Afr. bor.
- 1353 —var. *commutata* (Guss.). Europa austr. et medit.
- 1354 *\*fruticosa* Linn. Graecia, Sicilia.



- 1355 *Silene* \**fuscata* L k. Lusit.,  
Hisp. et Italia austr.,  
Afr. bor., Syria.
- 1356 \**gallica* L i n n. Europa,  
Africa bor.
- 1357 *integripetala* B o r y . et  
C h a u b. Graecia.
- 1358 *italica* P e r s . Europa au-  
str., Africa bor.
- 1359 *muscipula* L i n n. Europa  
austr., Africa bor., Syria,
- 1360 *nocturna* L i n n. Reg.  
medit., Africa bor., Asia  
occ.
- 1361 *Otites* S m . Europa, O-  
riens.
- 1362 *pendula* L i n n. Lusit.,  
Hisp., Italia, Creta et  
Smyrne.
- 1363 —var. *albiflora* H o r t.
- 1364 *saxifraga* L i n n. Europa.
- 1365 *sedoides* J a c q. Reg. medit.
- 1366 *sericea* A l l. Europa austr.
- 1367 *vesiculifera* J. G a y . Ci-  
licia.
- 1368 *viridiflora* L i n n. Europa  
austr.
- 1369 *Zawadskii* H e r b i c h.  
Bucovina.
- 1370 *Stellaria*\**media* L i n n. Orbis.  
terr. fere omnis.
- 1371 —var. *apetala* (U c r i a)  
B o i s s. Cum specie.
- 1372 *Spergularia media* P r e s l.  
Europa.
- 1373 *rubra* P r e s l. Europa.
- 1374 *rupestris* L e b e l l. Europa.
- 1375 *Tunica Saxifraga* S c o p. Eu-  
ropa, Reg. Caucas.

**Casuarinaceae.**

- 1376 *Casuarina distyla* V e n t. Au-  
stralia.

- 1377 *Casuarina equisetifolia*  
L i n n. Malaya, Insul.  
Pacif.
- 1378 *stricta* A i t. Nova Hollanda.
- 1379 *torulosa* A i t. Nova Holland.

**Celastraceae.**

- 1380 *Celastrus buxifolius* L i n n.  
Prom. b. Spei.
- 1381 *lucidus* L i n n. Prom. b.  
Spei.
- 1382 *scandens* L i n n. America  
sept.
- 1383 *senegalensis* L a m. Abys-  
sin.
- 1384 *Elaeodendron australe* V e n t.  
Nova Hollanda.
- 1385 *capense* E c k l. et Z e y h,  
Prom. b. Spei.
- 1386 *Euonymus americanus* L i n n.  
Am. sept.
- 1387 *europaeus* L i n n. Europa.
- 1388 *fimbriatus* W a l l. Reg.  
Himal.
- 1389 *japonicus* L i n n. fid. Ja-  
ponia.
- 1390 —var. *fol. variegatis*.

**Chenopodiaceae.**

- 1391 *Atriplex hortensis* L i n n.  
Cosmop. (Cult.).
- 1392 *halimoides* T i n. Hab?
- 1393 *nitens* S c h k u h r. Euro-  
pa, Oriens.
- 1394 *portulacoides* L i n n. Eur.,  
Africa bor.
- 1395 *rosea* L i n n. Europa, Si-  
beria, Asia.



1396 *Atriplex spongiosa* F. M u e l l.  
Australia.

1397 *Basella rubra* L i n n. Asia  
et Africa trop.

1398 —var. *alba* (L i n n.). Chi-  
na, Japonia.

1399 *Beta vulgaris* L i n n. Euro-  
pa, Afr. bor., Oriens.

1400 *Chenopodium album* L i n n.  
Omnis terr. orbis.

1401 *ambrosioides* L i n n. Am.  
bor. et trop., Europa au-  
str., Afr. bor. et austr.,  
India or.

1402 *Bonus-Henricus* L i n n. Eu-  
ropa.

1403 *foetidum* S c h r a d. Reg.  
trop.

1404 *murale* L i n n. Orbis terr.  
fere omnis.

1405 *opulifolium* S c h r a d.  
Reg. bor.

1406 *Quinoa* W i l l d. Am. au-  
stralis.

1407 *rubrum* L i n n. Europa,  
Asia bor.

1408 *viride* L i n n. Omn. terr. orb.

1409 *Vulvaria* L i n n. Europa,  
Asia bor.

1410 *Kochia scoparia* S c h r a d.  
Europa, Asia bor.

1411 *Roubieva multifida* M o c q.  
Am. austr.

1412 *Salsola Kali* L i n n. Reg. bor.  
et austr. temp.

1413 *Spinacia oleracea* L i n n. Ubi-  
que cult.

1414 *Suaeda corniculata* B u n g.  
Siberia, Tiber.

### Cistaceae.

1415 *Cistus monspeliensis* L i n n.  
Reg. medit. occ.

1416 *Cistus parviflorus* L a m. Reg.  
medit. occ.

1417 *polymorphus* W i l l k. Reg.  
medit.

1418 *populifolius* L i n n. Reg.  
medit. occ.

1419 *purpureus* L a m. Oriens.

1420 \**salvifolius* L i n n. Europa,  
Afr. bor., Reg. medit.,  
Persia.

1421 *Helianthemum Fumana*  
M i l l. Reg. medit.

1422 *guttatum* M i l l. Europa  
medit. et austr., Africa  
bor., Syria.

1423 *intermedium* T h i b. Hispa-  
nia, Lusit.

1424 *lasiopetalum* H o r t. Hab?

1425 *ledifolium* M i l l. Europa  
austr.

1426 *niloticum* M o e n c h. Eu-  
ropa et Africa bor., Reg.  
medit., Caucasus, Persia,  
Armenia.

1427 *variabile* S p a c h. Reg.  
medit.

### Combretaceae.

1428 *Anogeissus lejocarpa* G. et  
P. Senegal, etc.

1429 *rivularis* H o r t. Saigon.

### Compositae.

1430 *Achillea asplenifolia* V e n t.  
America bor.

1431 *Ageratum* L i n n. Europa.

1432 *cartilaginea* L e d e b. Eu-  
ropa, Siberia, Oriens.



- 1433 *Achillea clypeolata* Sibth. et Sm. Graecia, Oriens.  
 1434 *lanata* Spr. Podolia.  
 1435 *\*ligustica* All. Italia, Graecia, Oriens.  
 1436 *magna* Linn. Europa.  
 1437 *millefolium* Ledeb. Europa, Asia min.  
 1438 *odorata* Linn. Europa, Oriens.  
 1439 *Ptarmica* Linn. Reg. bor. temp.  
 1440 *rosea* Waldst. Hungar.  
 1441 *santolinoides* Lag. Hisp.  
 1442 *sibirica* Ledeb. Reg. temp. bor.  
 1443 *sulphurea* Boiss. Syria.  
 1444 *Actinomeris squarrosa* Nutt. America bor. occ.  
 1445 *tetraptera* DC. Mexico.  
 1446 *Ageratum Conyzoides* Linn. Amer. trop.  
 1447 *Amellus annuus* Willd. Africa austr.  
 1448 *Ammobium alatum* R. Br. Nova Hollanda.  
 1449 *Anacyclus clavatus* Pers. Reg. medit.  
 1450 *valentinus* Linn. Reg. medit.  
 1451 *Andryala integrifolia* Linn. Reg. medit.  
 1452 *Anthemis altissima* Linn. Europa, Oriens.  
 1453 *arvensis* Linn. Europa.  
 1454 *austriaca* Jacq. Ital. bor., Reg. danub., Caucasus.  
 1455 *Chamomilla* Willd. Europa austr.  
 1456 *Cotula* Linn. Europa, Africa bor., Oriens.  
 1457 *mixta* Linn. Europa austr., medit.  
 1458 *\*montana* Linn. var. *cupaniana* Tod. Sicilia, Ital. medit.  
 1459 *peduncularis* Bth. et Hook. Africa bor.  
 1460 *Anthemis peregrina* Linn. Italia, Graecia, Asia min.  
 1461 *rigescens* Willd. Reg. Caucasus.  
 1462 *tinctoria* Linn. Europa, Oriens.  
 1463 *Aplopappus rubiginosus* Torr. et Gray. Amer. bor.  
 1464 *Arnoseris pusilla* Gaert. Europa.  
 1465 *Arctium majus* Bernh. Europa.  
 1466 *nemorosus* Lijenn. Europa.  
 1467 *Arctotheca repens* Wendl. Africa austr.  
 1468 *Arctotis stoechadifolia* Berg. Africa austr.  
 1469 *Artemisia annua* Linn. Asia bor., Oriens.  
 1470 *\*arborescens* Linn. Italia, Oriens, Reg. medit.  
 1471 *camphorata* Vill. Europa austr.  
 1472 *pontica* Linn. Europa, Reg. Cauc., Song.  
 1473 *vulgaris* Linn. Europa, Asia, Afr., Amer.  
 1474 *Aster alpinus* Linn. Europa, Oriens.  
 1475 *azureus* Lindl. Am. sept.  
 1476 *calendulaefolius* Less. Amer. sept.  
 1477 *formosissimus* Hort. ex hort. Villmorin.  
 1478 *junceus* Ait. Am. bor.  
 1479 — var. *tenuifolius* (Hort.).  
 1480 *laevis* Linn. Am. sept.  
 1481 *longifolius* Lam. Amer. sept.  
 1482 *Novae Angliae* Linn. Am. sept.  
 1483 *Novi Belgii* Linn. Am. sept.  
 1484 *rotundifolius* Thunberg. Prom. b. Spei.



- 1485 *Aster sericeus* V e n t. Amer. sept.
- 1486 *sibiricus* L i n n. Sibiria, Am. bor. occ.
- 1487 *Atractylis \*cancellata* L i n n. Reg. medit., Oriens.
- 1488 *Baccharis pingraea* D C. Chili.
- 1489 *Bellis \*annua* L i n n. Reg. medit.
- 1490 *perennis* L i n n. (fl. pleno) Europa, Asia.
- 1491 *Bidens chrysanthemoides* Mich. America bor.
- 1492 *grandiflora* B a l b. Am. austr.
- 1493 *pilosa* L i n n. Am. austr., Ind. occ.
- 1494 —var. *leucantha* (W i l l d.).
- 1495 *Borrichia frutescens* D C. Am. bor.
- 1496 *Brickellia grandiflora* N u t t. America bor. occ.
- 1497 *Calendula \*arvensis* L i n n. Europa, Ins. Can., Oriens.
- 1498 *aegyptiaca* D e s f. Reg. medit.
- 1499 *bicolor* R a f. Europa, Oriens.
- 1500 *fulgida* R a f. Sicilia.
- 1501 *officinalis* L i n n. (fl. pleno) Europa austr.
- 1502 *palestina* B o i s s. Palestin. Mesopot.
- 1503 *\*stellata* C a v. Sicilia, Afr. bor.
- 1504 *Callistephus hortensis* C o s s. China, Sibiria.
- 1505 *Carduncellus \*caeruleus* L e s s. Afr. bor.
- 1506 *Carduus \*corymbosus* T e n. Italia infer.
- 1507 *cernuus* S t e u d. Sibiria.
- 1508 *lampedusanus* L o j a c. Lepadusa.
- 1509 *Carduus pycnocephalus* L i n n. Europa, Reg. medit., Oriens.
- 1510 *Carlina lanata* L i n n. Reg. medit.
- 1511 *Carthamus lanatus* L i n n. Europa austr. Asia minor.
- 1512 *tinctorius* L i n n. India or., Aegypt.
- 1513 *Catananche coerulea* L i n n. Reg. medit.
- 1514 *lutea* L i n n. Reg. medit.
- 1515 *Centaurea argentea* L i n n. Insul. Creta, Istria.
- 1516 *Calcitrapa* L i n n. Europa, Afr. bor.
- 1517 *cerinthifolia* S i b t h. et S m. Graecia.
- 1518 *\*Cineraria* L i n n. Europa, Afr. bor.
- 1519 *Cyanus* L i n n. Europa, Reg. Caucas.
- 1520 *Fontanesii* S p a c h. Algeria.
- 1521 *macrocephala* P u r s c k. Armenia.
- 1522 *maculosa* L a m. Italia, Gallia, Hispania.
- 1523 *montana* L i n n. Europa.
- 1524 *pulchra* D C. India or.
- 1525 *\*sphaerocephala* L i n n. Europa medit.
- 1526 *splendens* L i n n. Hispan., Italia.
- 1527 *\*tauromenitana* G u s s. Sicilia.
- 1528 *verbascifolia* V a h l. Arabia.
- 1529 *Cephalophora aromatica* S c h r a d. Chili.
- 1530 *Chardinia xeranthemoides* D e s f. Asia min., Persia.
- 1531 *Charieis heterophylla* C a s s. Africa austr.
- 1532 *Chrysocoma Coma-aurea*, L i n n. Africa austr.



- 1533 *Chrysanthemum carinatum* Schousb. Afr. bor.  
 1534 —var. *versicolor* (Cass.).  
 1535 \**coronarium* Linn. Europa austr.  
 1536 *corymbosum* Linn. Europa, Afr. bor., Caucas.  
 1537 *fruticosum* Vell. Brasil.  
 1538 *indicum* Linn. China, Japon.  
 1539 *Leucanthemum* Linn. Europa, Asia bor.  
 1540 *marginatum* Hort.  
 1541 *maximum* Ramond. Mont. Pyren.  
 1542 *paludosum* Poir. Afr. bor.  
 1543 *Parthenium* Bernh. Europa.  
 1544 *persicum* Boiss. Persia.  
 1545 *praealtum* Vent. Asia min., Persia.  
 1546 *segetum* Linn. Europa, Afr. bor., Asia occ.  
 1547 *viscosum* Desf. Reg. medit.  
 1548 *Cichorium Endivia* Linn. Europa, Oriens.  
 1549 *Intybus* Linn. Europa, Oriens.  
 1550 *Cnicus Casabonae* Roth. Gallia, Ital., Marocc.  
 1551 \**syriacus* Roth. Italia, Oriens.  
 1552 *Wallichii* Hook. Reg. Himal.  
 1553 *Conyza chilensis* Spr. Guiana.  
 1554 *ivaefolia* Less. Afr. australis.  
 1555 *Coreopsis auriculata* Linn. America bor.  
 1556 *bicolor* Bossé. Hab?  
 1557 *coronata* Hook. Texas.  
 1558 *Drummondii* Torr. et Gray. Texas.  
 1559 *grandiflora* Nutt. Amer. bor.  
 1560 *Coreopsis senifolia* Michx. America bor.  
 1561 *tinctoria* Nutt. America sept.  
 1562 *Tripteris* Linn. America bor.  
 1563 *verticillata* Linn. America bor.  
 1564 *Cosmos bipinnatus* Cav. Am. bor., Mexico.  
 1565 *diversifolius* Otto, Amer. bor.  
 1566 *Cotula coronopifolia* Linn. Europa, Africa austr.  
 1567 *Crepis buxifolia* Linn. Sicilia.  
 1568 *Dioscoridis* Linn. Graecia.  
 1569 \**leontodontoides* All. Europa.  
 1570 *neglecta* Linn. Graecia, Oriens.  
 1571 *rubra* Linn. Italia, Graecia.  
 1572 *Crupina vulgaris* Cass. Reg. medit.  
 1573 *Cryptostemma calendulaeum* R. Br. Prom. b. Spei.  
 1574 *Cynara Cardunculus* Linn. Reg. medit.  
 1575 *Dahlia variabilis* Desf. Mexico.  
 1576 *Dimorphotheca pluvialis* Moench. Prom. b. Spei.  
 1577 *Diplostephium amygdalinum*. Cass. Am. bor.  
 1578 *Echinops bannaticus* Rochel. Bannat.  
 1579 *cornigerus* DC. India or.  
 1580 *exaltatus* Schrad. Hungaria.  
 1581 *humilis* Bieb. Sibiria alt.  
 1582 *sphaerocephalus* Linn. Reg. medit., Oriens, Asia bor.



- 1583 *Emilia sonchifolia* D C. Asia trop.
- 1584 *Eupatorium album* L i n n. Amer. bor.
- 1585 *aromaticum* L i n n. Am. bor.
- 1586 *atrorubens* (L e m.)H. P a n. Mexico.
- 1587 *calaminthaefolium* H. B. et K. Mexico.
- 1588 *cannabinum* L i n n. Eur., Asia bor.
- 1589 *coelestinum* L i n n. Amer. bor., Ind. occ.
- 1590 *cordatum*. Walt. Hab?
- 1591 *Haageanum* R e g e l. Hab?
- 1592 *janthinum* H e m s l. Mexico.
- 1593 *lucidum* O r t e g. Mexico.
- 1594 *macrophyllum* L i n n. Am. trop.
- 1595 *megalophyllum* K l a t t. Mexico.
- 1596 *Eriocephalus africanus* L i n n. Africa austr.
- 1597 *Evax umbellata* G a e r t n. Reg. medit.
- 1598 *Filago gallica* L i n n. Europa, Asia bor., Oriens.
- 1599 \**germanica* L i n n. Europa, Oriens.
- 1600 —var. *prostrata* (A n c t.).
- 1601 *Flaveria Contrayerba* P e r s. Am. trop.
- 1602 *Gaillardia aristata* P r e s l. Am. sept.
- 1603 *lanceolata* M i c h x. Amer. bor.
- 1604 *pulchella* F o u g e r. Amer. sept.
- 1605 —var. *Lorentziana* (H o r t.).
- 1606 —var. *picta* (S w e e t).
- 1607 *Galactites \*tomentosa* M o e n c h. Reg. medit.
- 1608 *Galinsoga parviflora* C a v. America austr.
- 1609 *Gazania pinnata* L e s s. Prom. b. Spei.
- 1610 *Geropogon glabrum* L i n n. Europa.
- 1611 *Grindelia glutinosa* D u v a l. America bor. occ.
- 1612 *hirsutula* H o o k. California.
- 1613 *integrifolia* D C. America bor. occ.
- 1614 *inuloides* W i l l d. Amer. bor. occ.
- 1615 *robusta* N u t t. California.
- 1616 *Guizotia abyssinica* C a s s. Africa trop.
- 1617 *Gynura aurantiaca* D C. Java.
- 1618 *Helenium microcephalum* D C. Mexico.
- 1619 *undulatum* M a u n d. California.
- 1620 *Helianthus annuus* L i n n. Am. sept.
- 1621 *argophyllus* T o r r. et G r a y. Texas.
- 1622 *debilis* N u t t. Amer. bor.
- 1623 *divaricatus* L i n n. Am. bor.
- 1624 *macrophyllus* W i l l d. Am. bor.
- 1725 *Helianthella uniflora* T o r r. Am. bor.
- 1626 *Helichrysum angustifolium* D C. Reg. medit., Oriens.
- 1627 *bracteatum* W i l l d. Australia.
- 1628 *lanatum* D C. Asia min.
- 1629 *orientale* G a e r t n. Archip., Asia minor.
- 1630 \**rupestre* D C. Reg. medit.
- 1631 \**saxatile* M o r i s. Sardinia.
- 1632 *Stoechas* D C. Reg. med. occ.
- 1633 *Hieracium \*lucidum* G u s s. Sicilia.
- 1634 *Helmintia echioides* G a e r t n. Europa.
- 1635 *Humea elegans* S m. Austr.
- 1636 *Hyoseris \*radiata* L i n n. Reg. medit.
- 1637 *Hypochaeris \*aetnensis* B t h. et H o o k. Sicilia.



- 1638 *Hypochaeris* \*cretensis B t h.  
et H o o k. Sicilia, Graec.
- 1639 *pinnatifida* C y r. Italia.
- 1640 *Inula* \*graveolens D e s f.  
Reg. medit.
- 1641 *montana* L i n n. Europa  
austr.
- 1642 *viscosa* A i t. Reg. medit.
- 1643 *Jurinea alata* C a s s. Reg.  
Caucas.
- 1644 *Koelpinia linearis* P a l l. Asia  
occ. et bor.
- 1645 *Lactuca Dregeana* D C. A-  
frica austr.
- 1646 *livida* B o i s s. Hispania.
- 1647 *macrophylla* A. G r a y.  
Hab ?
- 1648 *quercina* L i n n. Europa  
austr., Reg. Caucas.
- 1649 *sagittata* W. K. Europa au-  
str., Asia minor.
- 1650 *saligna* L i n n. Europa,  
Africa bor. occ.
- 1651 *Scariola* L i n n. Europa, O-  
riens.
- 1652 *Launea elquensis* H o r t.  
Hab ?
- 1653 *Layia elegans* T o r r. et  
G r a y. California.
- 1654 *Leontodon asperrimus* B o i s s.  
Asia minor, Persia.
- 1655 *Leptosyne gigantea* K e l-  
l o g g. California.
- 1656 *maritima* A. G r a y. Cali-  
fornia.
- 1657 *Liatris spicata* W i l l d. A-  
mer. bor.
- 1658 *Lindheimera texana* A. G r a y.  
Texas.
- 1659 *Lonas inodora* G a e r t n.  
Reg. medit.
- 1660 *Madia elegans* D. D o n. Am.  
bor. occ.
- 1661 *dissitiflora* T o r r. et G r a y.  
America bor. occ.
- 1662 *sativa* M o l i n. Am. bor.  
occ.
- 1663 *Matricaria inodora* L i n n.  
Europa, Oriens.
- 1664 *Montanoa bipinnatifida* C.  
K o c h. Mexico.
- 1665 *Odontospermum maritimum*  
S c h. Reg. medit.
- 1666 *Onopordon illyricum* L i n n.  
Europa austr., Asia min.
- 1667 *Osteospermum moniliferum*  
L i n n. Prom. b. Spei.
- 1668 *Pallenis* \*spinosa C a s s.  
Reg. med., Oriens.
- 1669 *Pezezia multiflora* H o r t.
- 1670 *Picridium vulgare* D e s f.  
Reg. medit.
- 1671 *tingitanum* D e s f. Reg.  
medit., Oriens.
- 1672 *Picris spinulosa* B e r t. Eu-  
ropa austr.
- 1673 *Pluchea Dioscoridis* D C. A-  
frica trop.
- 1674 *odorata* C a s s. Amer. au-  
stralis.
- 1675 *Podachenium paniculatum*  
B e n t h. Mexico.
- 1676 *Pelypteris texana* A. G r a y.  
Mexico.
- 1677 *Psiadia glutinosa* J a c q.  
Ins. Maurit.
- 1678 *Pulicaria* \*odora R e h b. Eu-  
ropa austr.
- 1679 *Rhagadiolus Hedypnoides*  
A l l. Reg. medit.
- 1680 \*—var. *polymorphus* (D C.).
- 1681 \*—var. *setosus* (A u c t.).
- 1682 \*—var. *tubaeformis* (T e n.).
- 1683 *Rudbeckia amplexicaulis*  
V a h l. America sept.,  
Mexico.
- 1684 *americana* H o r t. Hab ?
- 1685 *digitata* M i l l. America  
bor.
- 1686 *fulgida* A i t. Am. bor.
- 1687 *laciniata* L i n n. America  
bor.
- 1688 *lanceolata* B e r t. America  
bor.



- 1689 *Rudbeckia purpurea* L i n n.  
America bor.
- 1690 *speciosa* W e n d e r. Amer.  
bor.
- 1691 *Santolina rosmarinifolia*  
L i n n. Europa austr.
- 1692 *viridis* W i l l d. Europa au-  
str.
- 1693 *Scorzonera \*hirsuta* L i n n.  
Europa australis.
- 1694 *Scolymus hispanicus* L i n n.  
Reg. medit.
- 1695 *Senecio Anteuphorbium*  
S c h. Afr. austr.
- 1696 *bicolor* T o d. Italia, Grae-  
cia.
- 1697 *\*candidus* D C. Sicilia.
- 1698 *Cineraria* D C. Reg. medit.
- 1699 *cruentus* D C. Insulae Can-  
nar.
- 1700 *\*delphinifolius* V a h l. Reg.  
medit.
- 1701 *Doria* L i n n. Europa austr.,  
Oriens.
- 1702 *elegans* L i n n. Africa au-  
str.
- 1703 *grandifolius* L e s s. Me-  
xico.
- 1704 *hadiensis* F o r s k. Arabia.
- 1705 *japonicus* S c h. Japonia.
- 1706 *Kaempferi* D C. Japonia.
- 1707 *kleinioides* O l i v. Africa  
trop.
- 1708 *\*Mandraliscae* (T i n.). Ins.  
Vulcanus.
- 1709 *maritimus* L i n n. Afr. au-  
str.
- 1710 *odorus* S c h. Arabia.
- 1711 *Petasites* D C. America  
austr.
- 1712 *scandens* W i l l d. Reg.  
Himal.
- 1713 *\*vulgaris* L i n n. Europa,  
(cosmop. inquil.).
- 1714 *Siegesbeckia flosculosa*  
L'H è r i t. Peruvia.
- 1715 *orientalis* L i n n. Cosmop.  
trop.
- 1716 *Silphium integrifolium*  
M c h x. Am. bor.
- 1717 *perfoliatum* L i n n. Amer.  
bor.
- 1718 *trifoliatum* L i n n. Amer.  
bor.
- 1719 *Silybum eburneum* C o s s.  
et D r. Afr. bor.
- 1720 *marianum* G a e r t n. Eu-  
ropa.
- 1721 *Solidago ellyptica* A i t. Ame-  
rica bor.
- 1722 *macrophylla* H e r b. Amer.  
bor.
- 1723 *sempervirens* L i n n. Am.  
sept.
- 1724 —var. *lithospermifolia*  
W i l l d.).
- 1725 *serotina* A i t. Amer. sept.
- 1726 *Virga-aurea* L i n n. Reg.  
temp. bor.
- 1727 *Sonchus fruticosus* L i n n.  
Ins. Madeira.
- 1728 *maritimus* L i n n. Europa,  
Reg. medit.
- 1729 *\*oleraceus* L i n n. Cosmo-  
pol.
- 1730 *\*tenerrimus* L i n n. Reg.  
medit.
- 1731 *Spilanthes Acmeilla* M u r r.  
Cosm. trop. et subtrop.
- 1732 *Stevia pilosa* L a g. Mexico.
- 1733 *Tagetes erecta* L i n n. Me-  
xico.
- 1734 —var. *fl. pleno* (H o r t.).
- 1735 *minuta* L i n n. America  
trop.
- 1736 *patula* L i n n. Mexico.
- 1737 *signata* B a r t l. Mexico.
- 1738 *Tanacetum vulgare* L i n n.  
Europa, Asia bor.
- 1739 *Taraxacum officinale* W i g g.  
Reg. bor. et austr.  
temp.
- 1740 *Tarchonanthus camphoratus*  
L i n n. Africa or. et  
austr.



- 1741 *Tragopogon* \**Cupani* G u s s.  
Sicilia.
- 1742 *Tridax procumbens* L i n n.  
America trop.
- 1743 *trilobata* H e m s l. Mexico.
- 1744 *crocifolium* L i n n. Europa  
austr.
- 1745 *Urospermum* \**Dalechampi*  
F. W. S c h m i d t. Eu-  
ropa austr.
- 1746 *picroides* F. W. S c h m i d t.  
Europa austr.
- 1747 *Verbesina alata* L i n n. Am.  
trop.
- 1748 *crocata* L e s s. Mexico.
- 1749 *encelioides* B t h. et H o o k.  
America bor. occ.
- 1750 *virginica* L i n n. America  
sept.
- 1751 *Vernonia altissima* N u t t.  
Am. trop.
- 1752 *angustifolia* M i c h x. A-  
merica bor.
- 1753 *anthelmintica* W i l l d.  
Himal.
- 1754 *baccharioides* H. B. et K.  
Nova Granata.
- 1755 *eminens* B i s c h. Africa  
bor.
- 1756 *fasciculata* M i c h x. Am.  
sept.
- 1757 *Volutarella Lippii* C a s s.  
Amer. austr., Ins. Cana-  
riae.
- 1758 *Xanthium canadense* M i l l.  
Am. bor. austr.
- 1759 *orientale* L i n n. China,  
Japon, Ceylon.
- 1760 *spinosum* L i n n. Cosmopol.
- 1761 *Strumarium* L i n n. Co-  
smopol.
- 1762 *Xanthocephalum gymnosper-  
moides* S c h a u. Me-  
xico.
- 1763 *Xeranthemum annuum* L i n n.  
Europa austr.
- 1764 *cylindraceum* L i n n. Eu-  
ropa austr., Asia min.

- 1765 *Zacintha verrucosa* G a e r n.
- 1766 *Zinnia elegans* J a c q. Me-  
xico.
- 1767 *Haageana* R g l. America  
trop.
- 1768 *pauciflora* L i n n. America.
- 1769 *verticillata* A n d r. Me-  
xico.

### Convolvulaceae.

- 1770 *Argyrea splendens* S v e e t.  
India occ.
- 1771 *Convolvulus altheoides* L i n n.  
Reg. medit.
- 1772 \**arvensis* L i n n. Gerontog.  
Reg. temp.
- 1773 *Cantabrica* L i n n. Europa,  
Oriens.
- 1774 \**Cneorum* L i n n. Europa  
austr.
- 1775 *hastatus* T h b g. Africa  
austr.
- 1776 *mauritanicus* B o i s s. Afr.  
bor.
- 1777 *pentapetaloides* L i n n.  
Europa austr., Asia min.
- 1778 *siculus* L i n n. Reg. me-  
dit.
- 1779 \**tricolor* L i n n. Europa  
medit.
- 1780 *undulatus* C a v. Reg. me-  
dit.
- 1781 *Cuscuta*\**Epithimum* M u r r.  
Europa, Asia bor.
- 1782 *Dichondra repens* F o r s t.  
Reg. trop. et subtr.
- 1783 *Evolvulus alsinoides* L i n n.  
Reg. trop. et subtr.
- 1784 *Ipomoea atrocaerulea* H o r t.  
Hab ?
- 1785 *coccinea* L i n n. America  
calid.



- 1786 *Ipomoea cordigera* Mart.  
Hab ?  
1787 *hederacea* Jacq. Amphig.  
trop.  
1788 —var. *imperialis* (Hort.).  
1789 *Leari* Paxt. America  
trop.  
1790 *rubens* Hort.  
1791 *rubro-coerulea* Hook. Me-  
xico.  
1792 *Schiedeana* Ham. Mexico.  
1793 *sibirica* Pers. Reg. Hi-  
mal., Asia min.  
1794 *superba* Schrank. Ame-  
rica.  
1795 *tricolor* Cav. Java.  
1796 *violacea* Linn. Ins. St.  
Crucis.  
1797 *Nolana striplicifolia* Hort.  
Peruvia.

**Cornaceae.**

- 1798 *Cornus candidissima* Mill.  
Amer. bor.  
1799 *capitata* Walt. Himalaya.  
1800 *fastigiata* Michx. Amer.  
bor.  
1801 *macrophylla* Wall. Reg.  
Himal., China, Japon.  
1802 *sanguinea* Linn. Europa,  
As. bor.  
1803 *stricta* Lam. America bor.  
1804 *tartarica* Mill. Sibiria.

**Crassulaceae.**

- 1805 *Cotyledon apolina* Hort.  
1806 *farinosa* Baker. Califor.  
1807 *fruticosa* Hort.

- 1808 *Cotyledon glauca* Baker.  
Mexico.  
1809 *grusoni* Hort.  
1810 *imbricata* Deleuil. Me-  
xico.  
1811 *linguaefolia* Pall. Sibiria.  
1812 *magnifica* Hort.  
1813 *minor* Pall. Sibiria.  
1814 *mirabilis* Hort.  
1815 *nivalis* Hort.  
1816 *orbiculata* Linn. Prom. b.  
Spei.  
1817 *pachyphyton* Baker. Me-  
xico.  
1818 *pulverulenta* Baker. Ca-  
lifornia.  
1819 *quitensis* Bak. Ecuador.  
1820 *retusa* Baker. Mexico.  
1821 *roseata* Baker. Mexico.  
1822 *Scheidekeri* Hort. Schmt.  
Mexico.  
1823 *secunda* Baker. Mexico.  
1824 *Uhinchi* Hort.  
1825 *Umbilicus* Linn. Europa,  
Asia min.  
1826 *Crassula canescens* Roem.  
et Schult. Prom. b.  
Spei.  
1827 *falcata* Wendl. Prom. b.  
Spei.  
1828 —var. *gigantea* Hort.  
1829 *lactea* (Soland) Ait. Prom.  
b. Spei.  
1830 *marginalis* (Soland) Ait.  
Prom. b. Spei.  
1831 *perfoliata* Linn. Prom. b.  
Spei.  
1832 *rubicunda* E. Mey. Prom.  
b. Spei.  
1833 *Schmidtii* Hort.  
1834 *Gramanthes gentianoides*  
DC. Prom. b. Spei.  
1835 *Kalanchoe integerrima*  
Lange, Prom. b. Spei.  
1836 *marmorata* Schw. Abys-  
sinia.  
1837 *Rochea coccinea* DC. Prom.  
b. Spei.



- 1838 *Sedum album* L i n n. Eur.,  
Asia bor.  
1839 *coeruleum* V a h. Reg.  
medit.  
1840 *litoreum* G u s s. Italia. Grae-  
cia, Asia min.  
1841 *nicaense* A l l. Reg. me-  
dit.  
1842 *roseum* S c o p. Europa.  
1843 *Selskianum* R e g e l. Amu-  
rens.  
1844 *spectabile* B o r. Japon.  
1845 *\*stellatum* L i n n. Europa  
austr.  
1846 *Sempervivum balsamiferum*  
W e b b. et B e r t h. In-  
sul. Canarie.  
1847 *ciliatum* W i l l d. Insul.  
Canarie.  
1848 *frutescens* H a w. Insul.  
Canariae.  
1849 *glutinosum* A i t. Ins. Ma-  
deir.  
1850 *Webbianum* H o r t. Europa  
austr.  
1851 *Tillaea muscosa* L i n n.  
Europa, Africa bor.

**Cruciferae.**

- 1852 *Alyssum campestre* L i n n.  
Europa, Oriens.  
1853 *incanum* L i n n. Europa,  
Siberia.  
1854 *maritimum* L a m. Europa.  
1855 *Arabis Halleri* L i n n. Eu-  
ropa.  
1856 *hirsuta* S c o p. Europa, O-  
riens, America bor.  
1857 *muralis* B e r t. Graecia.  
1858 *Soyeri* R e u t. Mont. Py-  
ren.  
1859 *Aubrietia Columnae* G u s s.  
Italia.

- 1860 *Barbarea arcuata* R e i c h b.  
Europa, Asia min.  
1861 *praecox* R. B r. Europa.  
1862 *vulgaris* R. B r. Europa,  
temp.  
1863 *Biscutella auriculata* L i n n.  
Reg. medit.  
1864 *ciliata* D C. Hispania.  
1865 *\*didyma* L i n n. Reg. me-  
dit., Persia!  
1866 *laevigata* L i n n. Reg. me-  
dit.  
1867 *Brassica abyssinica* A. B r.  
Abyssinia.  
1868 *argentis* H o r t.  
1869 *cernua* H o r t. Hab?  
1870 *dissecta* B o i s s. Hispania.  
1871 *\*fruticulosa* C y r. Italia,  
Reg. medit.  
1872 *\*incana* T e n. Italia.  
1873 *juncea* C o s s. Asia temp.  
et trop.  
1874 *nigra* K o c h. Cosmop.  
cult.  
1875 *oleracea* L i n n. Cosmop.,  
cult.  
1876 *pubescens* L i n n. Europa  
austr.  
1877 *\*rupestris* R a f. Sicilia.  
1878 *Tournefortii* G o u a n. Reg.  
medit., Oriens.  
1879 *Bunias Erucago* L i n n. Euro-  
pa austr.,  
1880 *orientalis* L i n n. Europa  
or., Asia min.  
1881 *Cakile maritica* S c o p. Eu-  
ropa. Africa bor., Amer.  
bor.  
1882 *Camelina dentata* P e r s. Eu-  
ropa.  
1883 *foetida* F r i e s. Europa.  
1884 *sativa* C r a n t z. Europa,  
Asia temp.  
1885 *sylvestris* W a l l r. Europa,  
As. minor.  
1886 *Capsella Bursa—pastoris* M e-  
d i c. Reg. temp.



- 1887 *Capsella procumbens* Fries.  
Reg. temp.
- 1888 *Cardamine hirsuta* Linn.  
Cosmop. reg. temp. et  
subtr.
- 1889 *Cheiranthus alpinus* Linn.  
Scandinav.
- 1890 *Cheiri* Linn. Europa.
- 1891 *mutabilis* L'Herit. Ins.  
Madeir. et Canar.
- 1892 *semperflorens* Schousb.  
Marocc.
- 1893 *Chorispora tenella* DC. Cau-  
cas., Himal., Pers., Af-  
ghan.
- 1894 *Cochlearia acaulis* Desf.  
Lusit., Afr. bor.
- 1895 *glastifolia* Linn. Europa.
- 1896 *Diplotaxis scaposa* DC. Ins.  
Lampedus.
- 1897 *virgata* DC. Hispan.,  
Africa bor.
- 1898 *Draba aizoides* Linn. Eu-  
ropa.
- 1899 *Eruca sativa* Mill. Reg.  
medit., Asia occ.
- 1900 *Erucaria Aleppica* Gaertn.  
Graecia, Arabia, Oriens.
- 1901 *Erysimum cuspidatum* DC.  
Graecia, Asia minor., Per-  
sia.
- 1902 *cheiranthoides* Linn. Eu-  
ropa, Asia bor.
- 1903 *pannonicum* Crantz. Eu-  
ropa.
- 1904 *Euclidium syrianum* R. Br.  
Reg. Caspic.
- 1905 *Farsetia clypeata* R. Br. Eu-  
ropa austr., Oriens.
- 1906 *Heliophila crithmifolia*  
Willd. Africa austr.
- 1907 *pilosa* Lam. Africa austr.
- 1908 *Hesperis Matronalis* Linn.  
Europa. Asia min.
- 1909 *Iberis amara* Linn. Euro-  
pa.
- 1910 *Lagascana* DC. Hispan.
- 1911 *Iberis \*semperflorens* Linn.  
Europa austr.
- 1912 *umbellata* Linn. Europa  
austr.
- 1913 *Lepidium Draba* Linn. Eu-  
ropa, Oriens.
- 1914 *sativum* Linn. Oriens.
- 1915 *virginicum* Linn. America  
bor.
- 1916 *Lunaria annua* Linn. var.  
*biennis* (Moench). Eu-  
ropa.
- 1917 *Malcolmia chia* DC. Reg.  
medit. occ.
- 1918 *littorea* R. Br. Reg. me-  
dit.
- 1919 *maritima* R. Br. Reg. me-  
dit.
- 1920 *Matthiola \*incana* R. Br.  
(pl. var.) Reg. medit.
- 1921 *Myagrum perfoliatum* Linn.  
Europa, Oriens.
- 1922 *Ochthodium aegyptiacum*  
DC. Cylicia, Syria, Ae-  
gypt.
- 1923 *Peltaria Alliacea* Jacq.  
Europa or.
- 1924 *Raphanus Landra* Morett.  
Italia.
- 1925 *maritimus* Sm. Europa  
occ.
- 1926 *Raphanistrum* Linn. Eu-  
ropa.
- 1927 *sativus* Linn. Europa.
- 1928 *Rapistrum rugosum* All.  
Europa, Oriens.
- 1929 *Senebiera Coronopus* Poir.  
Cosmop.
- 1930 *Sisymbrium \*Alliaria* Scop.  
Europa, Oriens, Reg.  
Himal.
- 1931 *Irio* Linn. Europa, Asia  
et Africa bor.
- 1932 *\*officinalis* Scop. Afr. bor.,  
Europa.
- 1933 *\*polyceratium* Linn. Eu-  
ropa austr., As. minor.



- 1934 *Sisymbrium Sophia* L i n n.  
Reg. temp.  
1935 \**thalianum* G a y . Reg.  
temp.  
1936 *Soccowia balearica* M e d i c.  
Reg. medit.  
1937 *Vesicaria utricularia* D C. Eu-  
ropa.

### Cucurbitaceae.

- 1938 *Bryonia dioica* J a c q. Europa,  
Reg. medit.  
1939 *Citrullus Colocynthis* S c h r a d. Africa calid.  
1940 *Coccinia palmata* C o g n. A-  
frica austr.  
1941 *Cucumis colocynthoides*  
H o r t.  
1942 *metuliferus* E. M e y. Africa  
austr.  
1943 *pustulatus* H o o k. Africa  
or. et trop.  
1944 *sativus* L i n n. India or.  
1945 *Cucurbita ficifolia* B o u c h è.  
Asia or.  
1946 *depressa* H o r t.  
1947 *maxima* D u c h e s n e. As.  
trop., Abyss.  
1948 *myriocarpus* N a u d. Africa.  
austr.  
1949 *moschata* D u c h e s n e.  
As. trop.  
1950 *Pepo* L i n n. (pl. var.) A-  
fr. trop., Oriens.  
1951 *Cyclanthera explodens* N a u d.  
N. Granata.  
1952 *pedata* S c h r a d. Mexico.  
1953 —var. *edulis* (H o r t.).  
1954 *Ecballium Elaterium* A. R i-  
c h. Reg. medit.  
1955 *Echinocystis lobata* T o r r.  
et G r a y. Am. bor. occ.

- 1956 *Lagenaria vulgaris* S e r.  
(pl. var.) Reg. trop. et  
subtrop.  
1957 *Luffa aegyptiaca* M i l l. Ge-  
ront. reg. trop.  
1958 *acutangula* R o x b. Reg.  
trop.  
1959 *Momordica Balsamina* L i n n.  
Amphig. trop.  
1960 *Charantia* L i n n. India  
or.  
1961 *Huberii* T o d. Africa austr.  
1962 *Sycios angulata* L i n n. Am.  
bor.  
1963 *bryonioefolia* M o r i s. Chili.  
1964 *Trichosanthos anguinea*  
L i n n. Asia trop.  
1965 *cucumerina* H o r t. Japon.

### Cupuliferae.

- 1966 *Quercus Cerris* L i n n. Eu-  
ropa, Oriens.  
1967 *coccifera* L i n n. Oriens,  
Reg. medit.  
1968 *Ilex* L i n n. Reg. medit.,  
Oriens.  
1969 —var. *Fordii* (C a r r.).  
1970 —var. *macrocarpa* (G u s s.).  
1971 —var. *pyramidalis* H o r t.  
1972 *incana* R o x b. Reg. Hi-  
mal.  
1973 *lanuginosa* L a m. (non  
D o n). Reg. medit.  
1974 *pedunculata* W i l l d. Reg.  
medit. et austr., Europa,  
Oriens.  
1975 —var. *brutia* (T e n.).  
1976 *polymorpha* C h m s s. et  
S c h l e c h t. Mexic.  
1977 *pseudo-Suber* S a n t i, Reg.  
medit., Europa, Oriens.  
1978 *sessiliflora* B l u m e. Ja-  
pon.  
1979 *sicula* B o r z i. Hort. Pan.



- 1980 *Quercus Suber* L i n n. Reg.  
medit. et Oriens.  
1981 *Toza* B o s c. Europa austr.  
1982 *virginiana* M i l l. America  
bor.

**Datisceae.**

- 1983 *Datisca cannabina* L i n n.  
Oriens, Reg. Himal.

**Dipsacaceae.**

- 1984 *Cephalaria corniculata* R. et  
S. Banatus.  
1985 *dipsacoides* B o i s s. Asia  
min.  
1986 *leucantha* S c h r a d. Hisp.,  
Gall.  
1987 *procera* F i s c h. Asia mi-  
nor.  
1988 *Dipsacus laciniatus* L i n n.  
Europa, Oriens.  
1989 *plumosus* C. K o c h. Eu-  
ropa, Reg. Caucas.  
1990 *sylvestris* M i l l. Europa,  
Oriens.  
1991 *Scabiosa australis* W u l f.  
Europa austr.  
1992 *brachiata* S i b. et S m.  
Asia min. Europa, Grae-  
cia.  
1993 *\*cretica* L i n n. Ins. Creta,  
Sicilia.  
1994 *graminifolia* L i n n. Euro-  
pa.  
1995 *limonifolia* V a h l. Sicilia.  
1996 *maritima* L i n n. Reg. me-  
dit., Ins. Canariae.  
1997 —var. *grandiflora* (S c o p).

- 1998 *Scabiosa palaestina* L i n n.  
Asia. min., Persia.  
1999 *stellata* L i n n. Reg. me-  
dit. occ.  
2000 *triniaefolia* F r i v a l d.  
Graecia, Rumelia.

**Ebenaceae.**

- 2001 *Diospyros Ebenum* H o e n.  
India or., Himal.

**Eleaegnaceae.**

- 2002 *Elaeagnus angustifolia* L i n n.  
Europa, As. bor.  
2003 *argentea* P u r s h, America  
trop.  
2004 *latifolia* L i n n. Asia trop.  
2005 *multiflora* T h b g. Japonia.  
2006 *umbellata* T h b g. Japon.

**Ericaceae.**

- 2007 *Arbutus Andrachne* L i n n.  
Reg. medit. or.  
2008 *canariensis* D u h a m. Ins.  
Canariae.  
2009 *\*Unedo* L i n n. Reg. medit.,  
Hibern.  
2010 *Erica peduncularis* S a l i s b.  
Prom. b. Spei.  
2011 *stricta* D o n n. Prom. b.  
Spei.



**Euphorbiaceae.**

- 2012 *Alchornea ilicifolia* M u e l l.  
Australia.
- 2013 *Breynia patens* H o r t. Hab?
- 2014 *Buxus balearica* L a m. Ins.  
Bal., Sard.
- 2015 *Fortunei* C a r r. China.
- 2016 *japonica* M u e l l. Japo-  
nia.
- 2017 *sempervirens* L i n n. Eu-  
ropa, Oriens., As. temp.
- 2018 —var. fol. arg. variegatis.
- 2019 —var. fol. aureo-variegatis.
- 2020 *Croton ciliato-glanduliferus*  
O r t e g. Mexico, Cuba.
- 2021 *Chrozophora \*tinctoria* J u s s.  
Europa austr., Oriens,  
Afr. bor. et Ind. or.
- 2022 *Euphorbia anacantha* A i t.  
Africa austr.
- 2023 *Berteriana* B a l b. India  
occ.
- 2024 *biglandulosa* D e s f. Grae-  
cia, Asia min.
- 2025 \**Bivonae* S t e u d. Africa  
bor., Sicilia.
- 2026 *canariensis* L i n n. Ins.  
Canar.
- 2027 *ceratocarpa* T e n. Sicilia.
- 2028 *Chamaesyce* L i n n. Reg.  
medit.
- 2029 *dendroides* L i n n. Reg.  
medit.
- 2030 *dentata* M i c h x. America  
bor.
- 2031 *Esula* L i n n. Europa.
- 2032 *Heldreichii* O r p h. Grae-  
cia.
- 2033 *heterophylla* L i n n. Am.  
bor.
- 2034 *Lagascae* S p r e n g. Sardi-  
nia.
- 2035 *Lathyris* L i n n. Europa  
austr.
- 2036 *Euphorbia maculata* L i n n.  
America bor.
- 2037 *marginata* P u r s h. Amer.  
bor.
- 2038 *Ornithopus* J a c q. Prom.  
b. Spei.
- 2039 *peploides* G o u a n. Europa  
medit., Africa bor.
- 2040 *Peplus* L i n n. Europa,  
Asia min.
- 2041 *pineae* L i n n. Reg. Medit.
- 2042 *piscatoria* A i t. Insul. Ma-  
der.
- 2043 *platiphylla* L i n n. Euro-  
pa.
- 2044 *prostrata* A i t. America bo-  
realis.
- 2045 *Regis-Jubae* W e b b. et  
B e r t h. Ins. Teneriff.
- 2046 *Schimperi* P r e s l. Arabia,  
Abyss.
- 2647 *spinosa* L i n n. Europa  
austr.
- 2048 *Wulfenii* H o p p e, Dal-  
matia.
- 2049 *Homalanthus Leschenaultii*  
B l u m. Ins. Malaja.
- 2050 *Jatropha hastata* J a c q.  
Cuba.
- 2051 *urens* L i n n. America  
trop.
- 2052 *aconitifolia* M i l l. America  
trop.
- 2053 *Mallotus japonicus* M u e l l.  
Japon.
- 2054 *Manihot Glaziovii* M u e l l.  
Brasilia.
- 2055 *Mercurialis \*annua* L i n n.  
Europa, Afr. bor.
- 2056 *Parietaria mauritanica* D u r.  
Reg. med. occ.
- 2057 *Phyllanthus angustifolius*  
S w. Ind. occ.
- 2058 —var. *elongatus* (S t e u d.).
- 2059 *grandifolius* L i n n. Am.  
austr.
- 2060 *montanus* S w. Jamaica.
- 2061 *Ricinus \*communis* L i n n.  
Reg. trop. et subtrop.,  
apud nos indigenatus.



- 2062 —var. africanus (Mill.).  
 2063 —var. arboreus (Hort.)  
 2064 —var. Gibsoni (Cf.).  
 2065 —var. lividus (Jacq.).  
 2066 —var. sanguineus (Hort.).  
 2067 *Sapium sebiferum* R o x b.  
 Reg. trop.  
 2068 *Sauropus albicans* B l u m e,  
 India or., Malaya.  
 2069 *Securinega ramiflora* M u e l l.  
 Asia or.

**Ficoidaceae.**

- 2070 *Mesembryanthemum albino-*  
*tum* H a w . Prom. b.  
 Spei.  
 2071 *adpressum* H a w . Prom. b.  
 Spei.  
 2072 *bicolor* L i n n . Prom. b.  
 Spei.  
 2073 *blandum* H a w . Prom. b.  
 Spei.  
 2074 —var. flor. roseis  
 2075 *congestum* S a l m - D y c k .  
 Prom. b. Spei.  
 2076 *cordifolium* L i n n . Prom.  
 b. Spei.  
 2077 *cultratum* S a l m - D y c k .  
 Prom. b. Spei.  
 2078 *curviflorum* H a w . Prom.  
 b. Spei.  
 2079 *difforme* L i n n . Prom. b.  
 Spei.  
 2080 *ermininum* H a w . Prom.  
 b. Spei.  
 2081 *geminatum* H a w . Prom.  
 b. Spei.

- 2082 *Mesembryanthemum hetero-*  
*petalum* H a w . Prom. b.  
 Spei.  
 2083 *includens* H a w . Prom. b.  
 Spei.  
 2084 *inflexum* H a w . Prom. b.  
 Spei.  
 2085 *linguiforme* L i n n . Prom.  
 b. Spei.  
 2086 —var. *latum* H o r t .  
 2087 *polyanthum* H a w . Prom. b.  
 Spei.  
 2088 *rubrocinctum* H a w . Afr.  
 trop.  
 2089 —var. *albiflorum* H o r t .  
 2090 *serratum* L i n n . Prom. b.  
 Spei.  
 2091 *uncatum* L i n n . Prom. b.  
 Spei.  
 2092 *Sesuvium Portulacastrum*  
 L i n n . Reg. trop.  
 2093 *Tetragonia cchinata* A i t .  
 Prom. b. Spei.  
 2094 *expansa* M u r r . Australia.

**Gentianaceae.**

- 2095 *Columnnea Lindleyana* P a s q .  
 Hab ?  
 2096 *Erythraea maritima* P e r s .  
 Reg. medit.  
 2097 *pulchella* P e r s . Europa,  
 Asia temp.  
 2098 *Limnanthemum nymphaeoi-*  
*des* H o f f m g . et L i n k .  
 Europa, Asia bor.  
 2099 *Villarsia ovata* V e n t . Afr.  
 austr.



**Geraniaceae.**

- 2100 *Erodium Ciconium* Willd. Reg. medit., Oriens.
- 2101 *cicutarium* L'Hèrit. Reg. medit., Asia media.
- 2102 *gruinum* Soland. Europa austr., Oriens.
- 2103 *malachoides* Willd. Reg. medit., Oriens.
- 2104 *Manescavi* Coss. Mont. Pyren.
- 2105 *Geranium batrachioides* Cav. Europa.
- 2106 *canariensis* Reut. Teneriffa.
- 2107 *collinum* Steph. Europa, Asia bor.
- 2108 *lucidum* Linn. Eur., Asia bor.
- 2109 *ibericum* Cav. Reg. Cauc.
- 2110 *macrorrhizum* Linn. Europa or.
- 2111 *\*molle* Linn. Europa, Afr. bor., Asia centr.
- 2112 *pratense* Linn. Europa, Asia bor.
- 2113 *\*robertianum* Linn. Reg. bor. temp.
- 2114 *sanguineum* Linn. Eur., Reg. Cauc.
- 2115 *sylvaticum* Linn. Europ., As. min.
- 2116 *Impatiens Balsamina* Linn. Asia trop.
- 2117 *Roylei* Walp. Reg. Himal.
- 2118 *scabrida* DC. Reg. Himal.
- 2119 *Limnanthes Douglasii* R. Br. Am. bor. occ.
- 2120 *Oxalis asinina* Jacq. (bulb). Prom. b. Spei.
- 2121 *acetosella* Linn. Reg. bor. temp.
- 2122 *Andrieuxii* Hort.
- 2123 *Bowei* Lind. Prom. b. Spei.
- 2124 *Oxalis brasiliensis* Lodd. (bulb). Brasilia.
- 2125 *carnosa* Molin. Chili.
- 2126 *\*cernua* Thbg. (bulb). Prom. b. Spei; nunc apud nos indigenata et late diffusa.
- 2127 *compressa* Linn. (bulb). Prom. b. Spei.
- 2128 *Consolei* Tod. (bulb) Afr. austr.
- 2129 *Coppoleri* Tod. (bulb). Afr. austr.
- 2130 *corniculata* Linn. Reg. trop.
- 2131 —var. *tropaeoloides* (Hort.). Reg. trop.
- 2132 *corymbosa* DC. Ins. Masc.
- 2133 *fabaeifolia* Jacq. (bulb). Afr. austr.
- 2134 *flabellifolia* Jacq. Africa austr.
- 2135 *flava* Linn. (bulb). Prom. b. Spei.
- 2136 *floribunda* Lehmann. Brasilia.
- 2137 —var. *albiflora* (Hort.).
- 2138 *hirta* Linn. (bulb). Africa austral.
- 2139 *incarnata* Linn. Prom. b. Spei.
- 2140 *Majoranae* Tod. (bulb). Hort. Pan.
- 2141 *micrantha* Bert. Chili.
- 2142 *purpurea* Linn. (bulb). Prom. b. Spei.
- 2143 *purpurata* Jacq. (bulb). Prom. b. Spei.
- 2144 *Regnellii* Miq. Brasilia.
- 2145 *tetraphylla* Cav. (bulb). Mexico.
- 2146 *tuberosa* Molina, Chili.
- 2147 *variabilis* Jacq. (bulb). Prom. b. Spei.
- 2148 *veldensis* Hort.



- 2149 *Pelargonium amplissimum*  
W e n d l. Prom. b. Spei.  
2150 *acetosum* S o l a n d. Prom.  
b. Spei.  
2151 *adulterinum* L ' H è r i t.  
Prom. b. Spei.  
2152 *australe* J a c q. Reg. au-  
str.  
2153 *capitatum* A i t. Prom. b.  
Spei.  
2154 *crenatum* L i n k. Prom. b.  
Spei.  
2155 *decipiens* H o r t.  
2156 *discipes* H a w. Prom. b.  
Spei.  
2157 *ficifolium* H u f f m g g.  
Prom. b. Spei.  
2158 *formosissimum* P e r s.  
Prom. b. Spei.  
2159 *grandiflorum* W i l l d.  
Prom. b. Spei.  
2160 *graveolens* L ' H è r i t.  
Prom. b. Spei.  
2161 *Heritieri* S w e e t. Prom.  
b. Spei.  
2162 *inquinans* A i t. (pl. var.).  
Prom. b. Spei.  
2163 *malvaefolium* J a c q. Prom.  
b. Spei.  
2164 *multibracteatum* H o c h s t.  
Abyss.  
2165 *papilionaceum* A i t. Prom.  
b. Spei.  
2166 *peltatum* A i t. Prom. b.  
Spei.  
2167 *pseudozonale* H o r t.  
2168 *quinatum* S i m s. Prom. b.  
Spei.  
2169 *Radula* L ' H è r i t. Prom. b.  
Spei.  
2170 *scandens* E h r h. Prom. b.  
Spei.  
2171 *scutatum* S w e e t. Prom.  
b. Spei.  
2172 *stenopetalum* E h r h. Prom.  
b. Spei.  
2173 *ternatum* J a c q. Prom. b.  
Spei.

- 2174 *Pelargonium tomentosum*  
J a c q. Prom. b. Spei.  
2175 *villosum* S w e e t. Hab?  
2176 *zonale* L ' H è r i t. (pl. var).  
Prom. b. Spei.  
2177 *Tropaeolum majus* L i n n.  
Peruvia.  
2178 *lobbianum* H o r t. V e i t c h.  
Nova Granata.  
2179 *pentaphyllum* L a m. Reg.  
Argentina.  
2180 *peregrinum* L i n n. N.  
Granat.

### **Globulariaceae.**

- 2181 *Globularia Alypum* L i n n.  
Reg. medit.  
2182 *salicina* L i n n. Ins. Ma-  
deira.

### **Hamamelidaceae.**

- 2183 *Parrotia Persica* C. A. M e y.  
Persia, Reg. Cauc.

### **Hydrophyllaceae.**

- 2184 *Nemophila insignis* B e n t h.  
California.  
2185 *maculata* B e n t h. Califor-  
nia.  
2186 *Phacelia congesta* H o o k.  
Texas.  
2187 *grandiflora* A. G r a y. Ca-  
lifornia.



- 2188 *Phacelia malvaefolia* C h a m.  
America bor. occ.  
2189 *tanacetifolia* B e n t h. Cali-  
fornia.  
2190 *Wigandia caracassana* H. B.  
et K. Venezuela, Me-  
xico.

**Hypericaceae.**

- 2191 *Hypericum androsaemum*  
L i n n. Europa, Asia  
min.  
2192 *canadense* L i n n. Amer.  
bor.  
2193 *Coris* L i n n. Europa austr.,  
Oriens.  
2194 *elatum* A i t. Am. bor.  
2195 *\*perforatum* L i n n. Euro-  
pa, As. et Am. bor.  
2196 *pulchellum* W i l l d. Eu-  
ropa.

**Ilicinaceae.**

- 2197 *Ilex Aquifolium* L i n n. Eu-  
ropa, Asia occ.  
2198 —var. *fol. variegatis* (Hort.).  
2199 *dipyrena* W a l l. Reg. Himal.

**Ilecebraceae.**

- 2200 *Herniaria latifolia* L a p. Mont.  
Pyren.  
2201 *pyrenaica* J. G a y. Mont.  
Pyren.

- 2202 *Paronychia \*argentea* L a m.  
Reg. medit.  
2203 *Pollichia campestris* A i t. A-  
frica austr.

**Juglandaceae.**

- 2204 *Carya olivaeformis* N u t t.  
Am. bor.  
2205 *Juglans nigra* L i n n. Am.  
bor.  
2206 *regia* L i n n. As. occ., Hi-  
mal.  
2207 *Pterocaria caucasica* C. et  
M e y. Oriens.

**Labiatae.**

- 2208 *Ajuga \*orientalis* L i n n. Si-  
cilia, Oriens.  
2209 *\*Iva* S c h r e b. Reg. me-  
dit.  
2210 *\*reptans* L i n n. Europa.  
2211 *Amethystea coerulea* L i n n  
Siberia.  
2212 *Ballota acetabulosa* B e n t h.  
Graecia, As. min.  
2213 *hirsuta* B e n t h. Hisp., Afr.  
bor.  
2214 *hispanica* B e n t h. Europa  
austr.  
2215 *nigra* L i n n. Europa, O-  
riens, Afr. bor.  
2216 *pseudodictamnus* B t h.  
Graecia, Creta.  
2217 *rupestris* V i s. Dalmat.  
2218 *saxatilis* S i e b e r. Syria,  
Asia minor.  
2219 *Blephilia hirsuta* B t h.  
America bor.



- 2220 Calamintha \* Clinopodium  
Benth. Reg. bor., Oriens.
- 2221 officinalis M n c h. Europa, Oriens.
- 2222 Coleus lanuginosus Hochst.  
Abyssinia.
- 2223 Persoonii B t h. Madagasc.
- 2224 spicatus B t h. India or.
- 2225 Verschaffeltii L e m. Java.
- 2226 Dracocephalum Moldavica  
L i n n. Europa, As. bor.
- 2227 Elscholtia cristata Willd.  
Europa, Asia bor.
- 2228 Galeopsis Tetrahit L i n n.  
Europa, Asia bor.
- 2229 Hyssopus officinalis L i n n.  
Europa, As. temp.
- 2230 Lamium \* amplexicaule  
L i n n. Europa, Asia bor.
- 2231 pubescens S i b t h. Italia.
- 2232 Lavandula abrothanoides  
L a m. Insul. Canar.
- 2233 multifida L i n n. Reg. med.  
dit. occ.
- 2234 Spica C a v. Reg. medit.
- 2235 Leonotis Leonurus R. B r.  
Prom. b. Spei.
- 2236 Leonurus Cardiaea L i n n.  
Reg. bor. temp.
- 2237 glaucescens B u n g e, Si-  
beria alt.
- 2238 marrubiastrum L i n n. Eu-  
ropa, Asia trop.
- 2239 sibiricus L i n n. Sibiria,  
China.
- 2240 tataricus L i n n. Asia med.
- 2241 Leucas martinicensis R. B r.  
Amphig. trop.
- 2242 Lophanthus anisatus B t h.  
Amer. bor. occ.
- 2243 Lycopus \*europaeus L i n n.  
Europa, As. bor.
- 2244 —var. menthaefolius (M a b).  
Gallia.
- 2245 Marrubium supinum L i n n.  
Europa austr.
- 2246 —var. sericeum (B o i s s.).
- 2247 vulgare L i n n. Europa,  
Asia, Africa bor.
- 5248 Melissa officinalis L i n n.  
Reg. medit., Oriens.
- 2249 Mentha rotundifolia H u d s.  
Europa, Asia, Afr. bor.
- 2250 —var. macrostachya  
(T e n.).
- 2251 \*Pulegium L i n n. Europa,  
Africa et Asia bor.
- 2252 \*sylvestris L i n n. Reg.  
bor. temp.
- 2253 viridis L i n n. Europa, Asia,  
Africa bor.
- 2254 Micromeria approximata  
R c h b. Europa medit.
- 2255 \*graeca B e n t h. Ital. me-  
rid., Sicilia, Oriens.
- 2256 Moluccella spinosa L i n n.  
Europa austr., Syria.
- 2257 laevis H o r t. Hab?
- 2258 Monarda fistulosa L i n n.  
America bor.
- 2259 Nepeta Cataria L i n n. Eu-  
ropa, Oriens, Himal.
- 2260 grandiflora B b r s t. Reg.  
Caucas.
- 2261 ucranica L i n n. Europa  
occ., Asia bor.
- 2262 Ocimum Basilicum L i n n.  
Asia occ. trop.
- 2263 —var. bullatum H o r t.
- 2264 —var. microphyllum H o r t.
- 2265 campechianum M i l l. A-  
merica centr.
- 2266 canum S i m s. Africa et  
Asia trop.
- 2267 carnosum L i n k. et O t t.  
America trop.
- 2268 crispum T h n b. Japon.
- 2269 gratissimum L i n n. India  
or.
- 2270 micranthum Willd. Am.  
bor. et austr.



- 2271 *Ocimum sanctum* L i n n. Ge-  
ront. reg. trop.
- 2272 *Origanum Dictamnus* L i n n.  
Creta.
- 2273 *Majorana* L i n n. Europa.
- 2274 *vulgare* L i n n. Europa,  
As. bor.
- 2275 *Perilla arguta* B t h. China.
- 2276 *Phlomis armeniaca* W i l l d.  
Asia min.
- 2277 *americana* H o r t.
- 2278 *chrysophylla* B o i s s. Sy-  
ria.
- 2279 *ferruginea* T e n . Italia,  
Graecia.
- 2280 *purpurea* L i n n. Hisp.,  
Lusit.
- 2281 *tuberosa* L i n n. Europa  
austr., Asia or. et bor.
- 2282 *viscosa* P o i r. Syria.
- 2283 *Physostegia virginiana*  
B e n t h. America bor.
- 2284 *Plectranthus amethystoides*  
B t h. China.
- 2285 *hadiense* S c h w f. Abyss.
- 2286 *longiflorus* B t h. Mada-  
gasc.
- 2287 *parviflorus* W i l l d. Austra-  
lia, Insul. Pacif.
- 2288 *Prasium \*majus* L i n n. Reg.  
medit. temp.
- 2289 *Prunella laciniata* L i n n.  
Europa, Africa bor., O-  
riens.
- 2290 *\*vulgaris* L i n n. Reg.  
temp.
- 2291 *Pycnanthemum lanceolatum*  
P r s h. Am. sept.
- 2292 *Rosmarinus\*officinalis* L i n n.  
Reg. medit.
- 2293 *Salvia albo-coerulea* L i n d e n.  
Mexico.
- 2294 *argentea* L i n n. Reg. medit.  
austr.
- 2295 *canariensis* L i n n. Ins.  
Canariae.
- 2296 *Candelabrum* B o i s s. Hi-  
spania.
- 2297 *Salvia cleistogama* D e B a r y.  
et P a u l. Africa austr.
- 2298 *coccinea* J u s s. Am. bor.  
trop.
- 2299 *confertiflora* P o h l. Bra-  
glomerata H o r t.
- 2300
- 2301 *glutinosa* L i n n. Europa  
autr., Oriens, Reg. Himal.
- 2302 *hispanica* L i n n. Amer.  
trop.
- 2303 *Horminum* L i n n. Reg. me-  
dit.
- 2304 —var. *bract. albis* H o r t.
- 2305 —var. *bract. roseis* H o r t.
- 2306 —var. *bract. violaceis* H o r t.
- 2307 *interrupta* S c h o u s b.  
Marocc.
- 2308 *japonica* T h u n b. Ja-  
pon.
- 2309 *judaica* B o i s s. Syria.
- 2310 *lusitanica* J a c q. Hispa-  
nia.
- 2311 *lyrata* L i n n. America  
bor.
- 2312 *mexicana* L i n n. Mexico.
- 2313 *officinalis* L i n n. Reg.  
medit.
- 2314 *pendula* V a h l. Europa or.
- 2315 *polystachya* O r t è g. Me-  
xico.
- 2316 *porphyrocalyx* B a k e r.  
Madagasc.
- 2317 *pratensis* L i n n. Europa.
- 2318 *recognita* F i s c h. et M e y.  
Asia min.
- 2319 *regeliana* T r a u t v. Cau-  
casus.
- 2320 *roemeriana* S c h e e l. Te-  
xas, Mexico.
- 2321 *Russelii* B t h. Asia min.
- 2322 *Sclarea* L i n n. Reg. medit.,  
Oriens.
- 2323 *splendens* K e r. et G a w l.  
Brasilia.
- 2324 *taraxacifolia* C o s s. Ma-  
rocc.
- 2325 *tiliaefolia* V a h l. Mexico.



- 2326 *Salvia triloba* L i n n. Europa,  
Oriens.
- 2327 — var. *verbenacoides*  
(B r o t).
- 2328 *virgata* A i t. Europa austr.
- 2329 *viscosa* J a c q. Italia.
- 2330 *Scutellaria albida* L i n n.  
Europa or., Oriens.
- 2331 *altissima* L i n n. Europa  
austr., Reg. Caucas.
- 2332 *baicalensis* G e o r g. Si-  
beria, Asia or.
- 2333 *dependens* M a x i m. Ja-  
pon.
- 2334 *galericulata* L i n n. Reg.  
bor. temp.
- 2335 *lateriflora* L i n n. America  
bor.
- 2336 *orientalis* L i n n. Europa  
austr., Oriens.
- 2337 \**peregrina* L i n n. Europa  
austr., Oriens.
- 2338 *Tournefortii* B t h. Persia,  
Reg. Cauc.
- 2339 *Ventenati* L i n n. N o v.  
Gran.
- 2340 *Sideritis \*romana* L i n n.  
Reg. medit.
- 2341 *spinosa* L a m. Africa au-  
str.
- 2342 *Stachys Bethonica* B t h.  
Europa, Asia min.
- 2343 *germanica* L i n n. Europa,  
Africa bor.
- 2344 *lanata* J a c q. Persia, Cau-  
cas.
- 2345 *Sendtneri* H o r t.
- 2346 *sericea* W a l l. Reg. Himal.,  
Asia trop.
- 2347 *sylvatica* L i n n. Europa,  
Himal., As. bor.
- 2348 *Teucrium \*flavum* L i n n.  
Reg. medit.
- 2349 \**fruticans* L i n n. Reg. me-  
dit. occ.
- 2350 *Scorodonia* L i n n. Euro-  
pa.

**Lauraceae.**

- 2351 *Laurus nobilis* L i n n. Reg.  
medit.
- 2352 *iteophylla* B o r z i. Hort.  
Pan.
- 2353 *Lindera lucida* B l u m e Java.
- 2354 *Persea indica* S p r. Ins. Ca-  
nariae.

**Leguminosae.**

- 2355 *Acacia armata* R. B r. Au-  
stralia.
- 2356 *Cavenia* B e r t. Ind. or.
- 2357 *Cunninghamii* H o o k. Au-  
stralia.
- 2358 *cyanophylla* L i n d l. Au-  
str.
- 2359 —var. *latifolia*. H o r t.
- 2360 *cyclops* A. C u n n. Austr-  
alia.
- 2361 *decurrens* W i l l d. Au-  
stralia.
- 2362 *falcata* W i l l d. Austr-  
alia.
- 2363 *farnesiana* W i l l d. Reg.  
trop.
- 2364 *glaucoptera* B t h. Austr-  
alia.
- 2365 *heterophylla* W i l l d. Ins.  
Masc.
- 2366 *horrida* W i l l d. Prom. b.  
Spei.
- 2367 *longifolia* W i l l d. Austr-  
alia.
- 2368 *Martii* B e n t h. Brasilia.
- 2369 *melanoxylon* R. B r. Au-  
stralia.
- 2370 —var. *latifolia* H o r t.
- 2371 *myrtifolia* W i l l d. Au-  
stralia.



- 2372 *Acacia neriifolia* C u n n g.  
Australia.
- 2373 —var. *retinoides* S c h l e c h t.
- 2374 *notabilis* F. M u e l l. Au-  
stralia.
- 2375 *pycnantha* B e n t h. Au-  
stralia
- 2376 *rostellifera* B t h. Austr-  
lia.
- 2377 *salicina* L i n d l. Austr-  
lia.
- 2378 *saligna* V e n d l. Austr-  
lia.
- 2379 *stenophylla* A. C u n n. Au-  
stralia.
- 2380 *uncinella* B t h. Australia.
- 2381 *verticillata* W i l l d. Au-  
stralia.
- 2382 *Adenocarpus intermedius* D C.  
Europa, Oriens.
- 2383 *foliolosus* D C. Insul. Ca-  
narie.
- 2384 *Adesmia muricata* D C. Pa-  
tag. Chili.
- 2385 *Albizzia Julibrissin* D u r a z z.  
Asia, Afr. trop.
- 2386 —var. *speciosa* (H o r t.).
- 2387 *lophantha* B e n t h. Austr-  
lia.
- 2388 *procera* B t h. Asia trop.
- 2389 *Amorpha canescens* N u t t.  
Am. sept.
- 2390 *californica* N u t t. Califor-  
nia.
- 2391 *elata* B o u c h è, Hab?
- 2392 *fruticosa* L i n n. Americ.  
sept.
- 2393 *herbacea* W a l t. America  
sept.
- 2394 *Anagyris \*foetida* L i n n.  
Reg. medit., Oriens.
- 2395 *Anthyllis\*tetraphylla* L i n n.  
Reg. medit.
- 2396 *Vulneraria* L i n n. Europa,  
Oriens, Abys.
- 2397 *Astragalus boeticus* L i n n.  
Hispan., Sicilia.
- 2398 *Astragalus excapus* L i n n.  
Europa.
- 2399 *falcatus* L a m. Reg. Cauc.  
et Sib.
- 2400 *hamosus* L i n n. Reg. me-  
dit., India Orient., Trou-  
scout.
- 2401 *Hartwegi*. B e n t h. Mexic.
- 2402 *scorpioides* P o u r r. Hisp.
- 2403 *sesameus* L i n n. Reg. me-  
dit.
- 2404 *Bauhinia montana* H o r t.
- 2405 *porrecta* S w. India occ.
- 2406 *Biserrula Pelecinus* L i n n.  
Reg. medit.
- 2407 *Cadia purpurea* F o r s k. A-  
rabia.
- 2408 *Caesalpinia Gilliesii* W a l l.  
Am. austr.
- 2409 *tinctoria* D o m b. Nova  
Granata.
- 2410 *Calpurnia lasiogyne* E. M e y,  
Africa austr.
- 2411 *Calycotone \*infesta* G u s s.  
Sicilia, Dalm.
- 2412 *Canavallia ensiformis* D C.  
Cosmopol. trop.
- 2413 *Caragana arborescens* L i n n.  
Siberia.
- 2414 *Chamlagu* L a m. China.
- 2415 *frutescens* M e d i c. Reg.  
Caucas.
- 2417 *microphylla* L a m. Siberia  
alt.
- 2418 *Redowskii* D C. Siberia.
- 2419 *sofaraefolia* T a u s c h.  
Hab?
- 2420 *tragacanthoides* P o i r.  
Siberia.
- 2421 *Cassia Chamaecrista* L i n n.  
Reg. bor. et austr.
- 2422 *coquimbensis* V o g. Chill.
- 2423 *emarginata* L i n n. Ame-  
rica bor.
- 2424 *glauca* L a m. Asia trop.,  
Australia.
- 2425 *laevigata* W i l l d. Cosmop.  
trop.



- 2426 *Cassia mexicana* Jacq. Amer. trop.
- 2427 *mimosoides* Linn. Cosmopol. trop.
- 2428 *nictitans* Linn. America bor.
- 2429 *Reinwardtii* Hassk. Java.
- 2430 *Siamea* Lam. India or., Malaya.
- 2431 *Sophorae* Linn. Geront. trop.
- 2432 *Tora* Linn. Cosmopol. trop.
- 2433 *Ceratonia* \* *siliqua* Linn. Europa austr., Oriens.
- 2434 *Cercidiphyllum japonicum* S. et Z. Japon.
- 2435 *Cercis Siliquastrum* Linn. Europa, Oriens.
- 2436 —var. *fol. variegatis*.
- 2437 *Chorizema cordatum* Lind. Australia.
- 2438 *Cicer arietinum* Linn. Europa, Oriens.
- 2439 *Colutea arborescens* Linn. Europa, Oriens.
- 2440 *Coronilla cretica* Linn. Eur. or., Asia min.
- 2441 *Emerus* Linn. Europa austr.
- 2442 *montana* Scop. Reg. Cauc.
- 2443 *scorpioides* Cock. Reg. medit., Persia.
- 2444 \**valentina* Linn. Europa austr.
- 2445 *Crotalaria incana* Linn. Amer. trop.
- 2446 *lupulina* H. B. K. America bor.
- 2447 *Cytisus scoparius* Link. Europa, Japon.
- 2448 *hirsutus* Linn. Europa austr.
- 2449 *Dalea alopecuroides* Willd. America bor.
- 450 *Desmanthus acuminatus* Bth. Am. bor. occ.
- 451 *brachylobus* Bth. Australia.
- 2452 *Desmanthus incurvus* Bth. Mexico.
- 2453 *virgatus* Willd. India occ.
- 2454 *Desmodium Scalpe* DC. Asia, Africa bor.
- 2455 *viridiflorum* Beck. America bor.
- 2456 *Dioclea Jacquini* DC. Insul. Martinic.
- 2457 *Dolichos Lablab* Linn. Reg. trop.
- 2458 *Jacquini* DC. India occ.
- 2459 *Dorycnium rectum* Ser. Reg. medit.
- 2460 *Erythrina Crista-galli* Linn. Brasilia.
- 2461 —var. *laurifolia* H. Pan.
- 2462 —var. *speciosa* H. Pan.
- 2463 *fusca* Lour. Cochinch.
- 2464 *insignis* Tod. Hort. Pan.
- 2465 *viarum* Tod. Hort. Pan.
- 2466 —var. *picta* Tod. Hort. Pan.
- 2467 *Galega officinalis* Linn. Europa, Asia occ.
- 2468 *Genista aetnensis* DC. Aetna.
- 2469 *ephedrioides* DC. Insul. Sardinia, Sicilia.
- 2470 *Gleditschia caspica* Desf. Reg. caspica.
- 2471 *triacanthos* Linn. America bor.
- 2472 *Glycine Soja* Sieb. et Zucc. Asia trop.
- 2473 *Glycyrrhiza echinata* Linn. Europa austr., Oriens.
- 2474 *Halimodendron argenteum* Fisch. Reg. cauc., Persia, As. bor.
- 2475 *Hedysarum* \* *coronarium* Linn. Italia.
- 2476 *Hippocrepis unisiliquosa* Linn. Reg. medit.
- 2477 *Hosackia Purshiana* Bth. America bor.



- 2478 *Hymenocarpus* \* *circinnatus* S a v i. Sicilia, Ital. cont., His p., etc.
- 2479 *Inga dulcis* M a r t. Brasilia.
- 2480 *Kennedyia rubicunda* V e n t. Australia.
- 2481 *Laburnum anagyroides* M e d i c. Europa.
- 2482 *Lathyrus Aphaca* L i n n. Europa, Oriens.
- 2483 *Clymenum* L i n n. Reg. medit.
- 2484 *latifolius* L i n n. Europa.
- 2485 *Nissolia* L i n n. Oriens.
- 2486 *Ochrus* D C. Reg. medit.
- 2487 *odoratus* L i n n. Italia.
- 2488 *polyanthus* B o i s s. et B l a n k. Syria, Oriens.
- 2489 *sativus* L i n n. Am. bor., Asia.
- 2490 *sphaericus* R e t z. Europa austr.
- 2491 *tingitanus* L i n n. Reg. medit. occ.
- 2492 *Lespedeza juncea* P e r s. Reg. Himal., Asia bor.
- 2493 *tricarpa* P e r s. Sibiria.
- 2494 *Leucaena glauca* B e n t h. Reg. trop.
- 2495 *Lotus americanus* V e l l. Peruvia, Brasilia.
- 2496 *coronillaefolius* W e b b. Ins. Cap. Virid.
- 2497 \**edulis* L i n n. Reg. medit.
- 2498 *macranthus* L o w e. Insul. Madeir.
- 2499 \**ornithopodioides* L i n n. Reg. medit.
- 2500 *Requieni* M a u r i, Italia.
- 2501 *Tetragonolobus* L i n n. Reg. medit.
- 2502 *Lupinus* \**albus* L i n n. Europa austr.
- 2503 *digitatus* F o r s k. (L. *Cosentini* G u s s.), Sicilia.
- 2504 *Lysiloma latisiliqua* B t h. Amer. bor., India occ.
- 2505 *Medicago* \* *arborea* L i n n. Italia, Graecia.
- 2506 *denticulata* W i l l d. Geront. reg. temp. et bor.
- 3507 *disciformis* D C. Europa austr., Asia min.
- 2508 *echinus* D C. Reg. medit.
- 2509 *elegans* J a c q. Europa.
- 2510 \**Helix* W i l l d. Reg. medit.
- 2511 *hispida* G a e r t n. Europa austr.
- 2512 *laciniata* M i l l. Reg. medit.
- 2513 *langeana* T o d. Europa.
- 2314 *lappacea* D e s r. Reg. medit.
- 2515 *lupulina* L i n n. Geront. trop.
- 2516 *olivaeformis* G u s s. Reg. medit.
- 2517 \**orbicularis* A l l. Reg. medit., Abyssinia.
- 2518 *polycarpa* S c h u r. Europa.
- 2519 *sativa* L i n n. Europa, Oriens.
- 2520 *sphaerocarpa* B e r t. Eur.
- 2521 —*var. ovalis* H o r t. Reg. medit.
- 2522 *tornata* M i l l. Europa australis.
- 2523 —*var. minor* H o r t.
- 2524 \**truncatula* G a e r t n. Europa.
- 2525 —*var. murex* W i l l d.
- 2526 —*var. tribuloides* D e s r.
- 2527 *Melilotus alba* D e s r. Europa, Asia.
- 2528 *gracilis* D C. Reg. medit., Asia min.
- 2529 *indica* A l l. Europa, Asia bor.
- 2530 *italica* L a m. Reg. medit.
- 2531 *messanensis* A l l. Reg. medit.



- 2532 *Melilotus sulcata* Desf. Reg. medit.
- 2533 *Mimosa acanthocarpa* Poir. Mexico.
- 2534 *exasperata* Speg. Reg. Argent.
- 2535 *glomerata* Forsk. Arabia.
- 2536 *mollissima* Hort. Australia.
- 2537 *pudica* Linn. Brasilia.
- 2538 *Spegazzini* Pirot. Argentina.
- 2539 *uraguensis* Hook. et Arn. Uruguay
- 2540 *Ononis alopecuroides* Linn. Reg. medit.
- 2541 *breviflora* DC. Reg. medit.
- 2542 *hircina* Jacq. Europ., Amer. bor.
- 2543 *\*pendula* Desf. Reg. medit. occ.
- 2544 *spinosa* Linn. Europa.
- 2545 *Ornithopus \*compressus* Linn. Reg. medit.
- 2546 *Pachyrhizus tuberosus* Spreng. India occ.
- 2547 *Petteria ramentacea* Presl. Dalmatia.
- 2548 *Phaseolus Caracalla* Linn. Reg. trop.
- 2549 *gonosperma* Savi, Reg. trop.
- 2550 *vulgaris* Linn. (pl. var.) Cultus.
- 2551 *Pisum elatius* Bieb. Reg. medit., Oriens.
- 2552 *Pithecolobium pruinatum* Benth. Australia.
- 2553 *Saman* Bth. America bor.
- 2554 *Prosopis juliflora* DC. Am. trop.
- 2555 *Nandubay* Lorentz. Reg. Argent.
- 2556 *Psoralea \*bituminosa* Linn. Reg. medit., Arabia.
- 2557 *Psoralea involucrata* Thbg. Prom. b. Spei.
- 2558 *Onobrychis Nutt.* Amer. bor.
- 2559 *Rhynchosia Caribaea* DC. Am. bor., Ind. occ., Afr. trop.
- 2560 *lineata* Benth. Brasilia.
- 2561 *minima* DC. Cosmop. trop. et subtrop.
- 2562 *phaseoloides* DC. America bor.
- 2563 *pubescens* DC. Abyssinia.
- 2564 *Robinia Pseudacacia* Linn. (pl. var.) Am. bor.
- 2565 *macrophylla* Spreng. Brasilia.
- 2566 *Schotia latifolia* Jacq. Prom. b. Spei.
- 2567 *Scorpiurus subvillosa* Linn. Reg. medit.
- 2568 *Securigera Coronilla* DC. Europa austr.
- 2569 *Sophora japonica* Linn. Japonia, China.
- 2570 *secundiflora* Lag. Mexico.
- 2571 —var. *fl. lilacinis* Hort.
- 2572 *tomentosa* Linn. Reg. calid.
- 2573 *Spartium \*junceum* Linn. Geront. reg. temp.
- 2574 *Sutherlandia frutescens* R. Br. Afr. austr.
- 2575 *Swainsonia greyana* Lindl. Australia.
- 2576 *lessertiaefolia* DC. Australia.
- 2577 *Osbornii* F. Muell. Australia.
- 2578 *Tephrosia biflora* DC. Hab?
- 2579 *Trifolium \*agrarium* Linn. Europa, Afr. bor.
- 2580 *\*angustifolium* Linn. Reg. medit., Oriens.



- 2581 *Trifolium* \*arvense L i n n.  
Europa, Asia et Africa  
bor., Oriens.
- 2582 *campestre* S c h r e b. Asia  
temp.
- 2583 \**Cherleri* L i n n. Reg. me-  
dit.
- 2584 *elegans* S a v i, Reg. medit.,  
Asia min., Africa bor.
- 2585 *fragiferum* L i n n. Europa,  
Oriens.
- 2586 \**glomeratum* L i n n. Reg.  
medit., Afr. bor.
- 2587 *incarnatum* L i n n. Europa  
austr.
- 2588 *Lagrangei* B o i s s. Archip.  
graec., Graecia.
- 2589 *lappaceum* L i n n. Reg. medit.
- 2590 *michelianum* S a v. Europa  
austr.
- 2591 \**nigrescens* V i v. Europa  
merid.
- 2592 \**pratense* L i n n. Asia  
temp.
- 2593 *procumbens* L i n n. Euro-  
pa, Asia bor.
- 2594 *purpureum* L o i s e l. Eu-  
ropa, Oriens, Asia bor.
- 2595 *repens* L i n n. Geront. bor.  
temp.
- 2596 \**resupinatum* L i n n. Eu-  
ropa occ., Reg. medit.
- 2597 \**scabrum* L i n n. Reg. me-  
dit.
- 2598 \**stellatum* L i n n. Reg.  
medit., Oriens.
- 2599 \**subterraneum* L i n n. Reg.  
medit., Oriens.
- 2600 \**tomentosum* L i n n. Reg.  
medit.
- 2601 *Trigonella* *Balansae* B. et  
R. Graecia, Asia min.
- 2602 *coerulea* S e r. Europa or.,  
Reg. Caucas.
- 2603 *corniculata* L i n n. Europa  
austr., As. min.
- 2604 *cretica* B o i s s. Asia min.
- 2605 *Trigonella* *Foenum-graecum*  
L i n n. Europa, Oriens.
- 2606 *monspeliaca* L i n n. Reg.  
medit.
- 2607 *Uraria* *Lagopus* D C. Reg.  
Himal.
- 2608 *Vicia* *atropurpurea* D e s f.  
Algeria.
- 2609 *dumetorum* L i n n. Europa,  
Siberia.
- 2610 *Gerardi* V i l l. Europa au-  
str.
- 2611 *grandiflora* S c o p. Europa,  
Oriens.
- 2612 *hirsuta* S. F. G r a y. Eu-  
ropa, Asia et Afr. bor.
- 2613 *hirsutissima* C y r. Italia.
- 2614 *hybrida* L i n n. Europa,  
Syria, Afr. bor.
- 2615 *maculata* P o m e l. Alge-  
ria.
- 2616 *monanthos* D e s f. Reg. me-  
dit., Oriens.
- 2617 *narbonensis* L i n n. Reg.  
medit.
- 2618 —var. *serratifolia* J a c q.
- 2619 *Pseudocracca* B e r t o l. I-  
talia.
- 2620 *sativa* L i n n. Europa,  
Afr. bor., Oriens.
- 2621 —a. *amphicarpa* D o r t h e s.
- 2622 —b. *ferruginea* B e s s.
- 2623 *varia* H o s t. Europa, O-  
riens., Afr. bor.
- 2624 *Vigna* *Catiang* W a l p.  
Cosmop. trop.
- 2625 *glabra* S a v i, Cosmop.  
trop.
- 2626 *rubra* H o r t.

**Linaceae.**

- 2627 *Linum* *angustifolium* H u d s.  
Europa, Afr. bor.



- 2628 *Linum decumbens* Desf.  
Tunisia.  
2629 —var. *grandiflorum*.  
2630 *gallicum* Linn. Reg. med-  
dit.  
2631 *perenne* Linn. Reg. bor.  
temp.  
2632 *regale* Hort.  
2633 *strictum* Linn. Reg. medit.,  
Oriens.  
2634 *tenuifolium* Linn. Europa,  
Asia min.  
2635 *usitatissimum* Linn. Eur.,  
Oriens.

**Lobeliaceae.**

- 2636 *Lobelia Erinus* Linn. Prom.  
b. Spei.  
2637 *crassicaulis* Hook. Hort.  
Kew.  
2638 *laxiflora* H. B. et K. Me-  
xico.  
2639 *syphilitica* Linn. Prom.  
b. Spei.

**Loganiaceae.**

- 2640 *Buddleja Lindleyana* Forst.  
China.  
2641 *paniculata* Walt. Himal.,  
Burma.  
2642 *polystachya* Fresen. A-  
byssinia.  
2643 *Chilianthus oleaceus* Burch.  
Africa austr.

**Lythariaceae.**

- 2644 *Cuphea balsamona* Hort.  
2645 *lanceolata* Ait. Mexico.  
2646 —var. *Zimapani* E. Morr.  
2647 *Llavea* Lindl. Guatima-  
la.  
2648 *Lagerstroemia indica* Linn.  
Asia trop.  
2649 *Lythrum hyssopifolia* Linn.  
Cosmop. trop.  
2650 *Graefferi* Ten. Geront.  
trop.  
2651 \**Salicaria* Linn. Reg. trop.  
temp., Austral.  
2652 *Nesaea myrtifolia* Desf.  
Brasilia.  
2653 *salicifolia* H. B. et K. Am.

**Magnoliaceae.**

- 2654 *Liriodendron tulipifera* Linn.  
Am. bor., China.  
2655 *Magnolia grandiflora* Linn.  
(pl. var.) Am. bor.

**Malpighiaceae.**

- 2656 *Hiraea macroptera* DC. Me-  
xico.  
2657 *Heteropteris chrysophylla*  
H. B. K. America austr.  
2658 *Hisptage Madablota* Gaertn.  
Asia trop.  
2659 *Malpighia coccifera* Linn.  
Brasilia.



**Malvaceae.**

- 2660 *Abutilon hirtum* D o n. Reg. trop.
- 2661 *megapotanicum* S t. H i l l. Hab ?
- 2662 *molle* S w e e t. Peruvia.
- 2663 *mollissimum* S w e e t. Peruvia.
- 2664 *permolle* S w e e t. Cuba, Florid.
- 2665 *reflexum* S w e e t. Mexico.
- 2666 *Regnelli* M i q. Brasilia.
- 2667 *semicrenatum* H o r t.
- 2668 *Sanneratianum* S w e e t. Africa austr.
- 2669 *Althaea ficifolia* C a v. Sibi-ria.
- 2670 *Callirhoe involucraia* A. G r a y. America bor. occ.
- 2671 *rosea* C a v. Oriens.
- 2672 *Kurdica* S c h l c h t. Oriens.
- 2673 *Anoda hastata* C a v. Mexico, India occ.
- 2674 *Wrightii* A. G r a y. N. Mexico.
- 2675 *Gossypium arboreum* L i n n. Reg. trop.
- 2676 *herbaceum* L i n n. As. trop.
- 2677 *maritimum* T o d. Reg. trop.
- 2678 *Hibiscus Abelmoschus* L i n n. Geront. trop.
- 2679 *bluinensis* H o r t. Hab ?
- 2680 *Douglasii* H o r t.
- 2681 *heteraphyllus* V e n t. Australia.
- 2682 *immutabilis* D e h n. Hab ?
- 2683 *liliiflorus* C a v. Ins. Mascar.
- 2684 *Manihot* L i n n. Geront. trop.
- 2685 *mexicanus* H o r t.
- 2686 *Hibiscus mutabilis* L i n n. China.
- 2687 — var. *albiflorus* H o r t.
- 2688 — var. *fl. pleno* H o r t.
- 2689 — var. *venustus* H o r t.
- 2690 *populneus* L i n n. China.
- 2691 *Rosa-sinensis* L i n n. Geront. trop.
- 2692 *roseus* T h o r. Gallia, Hispania.
- 2693 *Sabdariffa* L i n n. Geront. trop.
- 2694 *syriacus* L i n n. (pl. var.) Geront. calid.
- 2695 *Trionum* L i n n. Geront. trop.
- 2696 *vitifolius* L i n n. Geront. trop.
- 2697 *Kasteletzkya hastata* P r e s l. Mexico.
- 2698 *Lagunaria Patersoni* D o n. Australia.
- 2699 *Lavatera arborea* L i n n. Europa occ., Africa.
- 2700 *mauritanica* D u c h. Afr. bor.
- 2701 *Olbia* L i n n. Reg. medit.
- 2702 *sieberi* H o r t. Hab ?
- 2703 *trimestris* L i n n. Reg. medit.
- 2704 *Malachra capitata* L i n n. Cosmop. trop.
- 2705 *Malope trifida* C a v. Hisp., Afr. bor.
- 2706 *Malva parviflora* L i n n. Reg. medit., Europa.
- 2707 *silvestris* L i n n. Europa, As. temp.
- 2708 *Malvastrum capense* G a r c k. Afr. austr.
- 2709 *glossularioides* G a r c k. Africa austr.
- 2710 *virgatum* A. G r a y. Africa austr.
- 2711 *Malvaviscum mollis* D C. Mexico.



- 2712 *Modiola geranioides* W a l p.  
Chili.
- 2713 *multifida* M n c h. Amer.  
bor. occ.
- 2714 *Pavonia hastata* C a v. Bra-  
silia.
- 2715 —var. *cleistocalyx* F. M u e l l.
- 2716 *praemorsa* C a v. Afr. au-  
str.
- 2717 *spinifex* C a v. Amer. au-  
str.
- 2718 *Sida intricata* F. M u e l l.  
Australia.
- 2719 *rhubifolia* L i n n. Amphig.  
trop.
- 2720 *triloba* C a v. Africa austra-  
lis.
- 2721 *virgata* H o o k. Australia.
- 2722 *Sidalcea glaucescens* G r e e-  
n e, America bor. occ.
- 2723 *Sphaeralcea umbellata* D o n.  
Mexico.

**Meliaceae.**

- 2724 *Melia arguta* D C. Molucc.
- 2725 *Azadirachta* L i n n. Ind.or.
- 2726 *Azederach* L i n n. Reg.  
Himal.
- 2727 — var. *sempervirens*  
(S w e e t.).

**Myoporinaceae.**

- 2728 *Myoporum punctulatum*  
S c h l e c h t. Australia.
- 2729 *serratum* R. B r. Austr-  
lia.

**Myrsinaceae.**

- 2730 *Deherainia smaragdina*  
D c n e. Mexico.

**Myrtaceae.**

- 2731 *Callistemon coccineus* F.  
M u e l l. Austral.
- 2732 *fulgens* H o r t.
- 2733 *lanceolatus* S w e e t. Au-  
stralia.
- 2734 *linearis* D C. Australia.
- 2735 *pendulus* R e g e l. Austr-  
lia.
- 2736 *phaeniceus* L i n d l. Au-  
stral.
- 2737 *rugosus* D C. Australia.
- 2738 *salignus* S w e e t. Austr-  
lia.
- 2739 *speciosus* D C. Australia.
- 2740 *Eucalyptus amygdalina* L a-  
b i l l. Australia.
- 2741 *diversifolia* F. M u e l l. Au-  
stralia.
- 2742 *Globulus* L a b i l l. Au-  
stralia.
- 2743 *sieverina* F. M u e l l. Au-  
stralia.
- 2744 *viminalis* S m. Australia.
- 2745 *Eugenia littoralis* P a n c h.  
Nova Caledonia.
- 2746 *supraaxillaris* S p r e n g.  
Brasilia.
- 2747 *Leptospermum laevigatum* F.  
M u e l l. Australia.
- 2748 *Melaleuca armillaris* S m.  
Australia.
- 2749 *thymifolia* S m. Austr-  
lia.



- 2750 *Myrtus communis* L i n n.  
Europa austr., Oriens.  
2751 —var. *baetica* (M i l l).  
2752 —var. *lusitanica* (W i l l d).  
2753 —var. *romana* (H f f m s g).  
2754 —var. *tarentina* (M i l l).  
2755 *Pimenta acris* K o s t l. Ind.  
or.

**Nyctaginaceae.**

- 2756 *Boehrvia diffusa* L i n n.  
Cosmop. trop.  
2757 *viscosa* L a g. et R o d r.  
Peruv.  
2758 *Mirabilis dichotoma* L i n n.  
Mexico.  
2759 *Jalapa* L i n n. (pl. var.)  
Amer. trop.  
2760 *longiflora* L i n n. Mexico.  
2761 *Oxybaphus nyctagineus*  
S w e e t. Am. bor.  
2762 *violaceus* C h o i s. Peru-  
via.

**Nymphaeaceae.**

- 2763 *Nelumbium album* B e r c h t.  
Africa bor., Asia trop.  
2764 *luteum* W i l l d. Amer.  
bor., India occ.  
2765 *Nuphar luteum* S i b t h. et  
S m. Reg. bor. temp.  
2766 *Nymphaea alba* L i n n. Reg.  
bor. temp.  
2767 *caerulea* A n d r. Africa  
australia.  
2768 *chromatella* H o r t. Hab?  
2769 *flavo-virens* L e h m. Hab?

- 2770 *Nymphaea stellata* W i l l d.  
Asia, Africa trop.

**Oleaceae.**

- 2771 *Villaresia citrifolia* B o r z i.  
Hort. Pan.

**Oleaceae.**

- 2772 *Fontanesia* \* *phillyraeoides*  
L a b i l l. Sicilia, Asia  
min., Syria.  
2773 —var. *Fortunei* C a r r.  
2774 *Fraxinus angustifolius*  
V a h l. Tauria.  
2775 *excelsior* L i n n. Europa,  
Asia bor., Oriens.  
2776 \**Ornus* L i n n. Reg. me-  
dit., Oriens.  
2777 *pubescens* L a m. America  
bor.  
2778 *Jasminum azoricum* L i n n.  
Ins. Fortunatae.  
2779 *capense* T h b g. Prom. b.  
Spei.  
2780 *fruticans* L i n n. Reg. me-  
dit., Oriens.  
2781 *humile* L i n n. Asia trop.  
2782 *reevesii* H o r t.  
2783 *simplicifolium* F o r s t. Au-  
str., Ins. Pacif.  
2784 *suavissimum* L i n d l. Au-  
stralia.  
2785 *trinerve* W a l l. Java.  
2786 *Ligustrum coriaceum* H o r t.  
2787 *foliosum* H o r t.  
2788 *Ibota* S i e b. Japonia.  
2789 *massalongianum* V i s. Reg.  
Himal.



2790 *Ligustrum ovalifolium* H s c k.  
Japonia.

2791 —var. *Sieboldii* H o r t .

2792 *Quihoui* C a r r . China.

2893 *vulgare* L i n n . Europa.

2794 *Wallichii* V i s . Reg. Hi-  
mal.

2795 *Notelaea excelsa* W e b b . et  
B e r t . Ins. Canariae.

2796 *Olea chrysophylla* L a m . Ins.  
Mascar., Africa trop.

2797 *capensis* L i n n . Africa  
austr.

2798 *europaea* L i n n . Reg. medit.,  
Oriens.

2799 *floribunda* B t h . Insul.  
Salom.

2800 *speciosa* H o r t .

2801 *Phillyraea angustifolia* L i n n .  
Reg. medit.

2802 *latifolia* L i n n . Reg. me-  
dit.

2803 \**media* L i n n . Reg. me-  
dit.

2804 *Syringa vulgaris* L i n n .  
Transsylv.

### **Onagraceae.**

2805 *Circaea lutetiana* L i n n . Reg.  
bor.

2806 *Clarkia pulchella* P u r s h . A-  
mer. bor. occ.

2807 *elegans* D o u g l . Am. bor.  
occ.

2808 *Epilobium abyssinicum*  
H o r t .

2809 *hirsutum* L i n n . Europa,  
Asia bor.

2810 *lanceolatum* S e b . et M a u r i ,  
Europa.

2811 *montanum* L i n n . Europa,  
Asia bor.

2812 *virgatum* F r . Europa.

2813 *Eucharidium concinnum* F i-  
s c h . et M e y . Califor-  
nia.

2814 *Gaura Lindheimeri*  
E n g e l m . Texas.

2815 *parviflora* D o u g l . Amer.  
bor. occ.

2816 *tripetala* C a v . Mexico.

2817 *Lopezia coronata* A n d r . Me-  
xico.

2818 *racemosa* C a v . Mexico.

1819 *Oenothera amoena* L h e m .  
Hab ?

2820 *biennis* L i n n . America  
bor.

2821 *Drummondii* H o o k . Ame-  
rica bor. occ.

2822 *glauca* M i c h x . America  
bor.

2823 *pumila* L i n n . America  
bor.

2824 *purpurea* C u r t . America  
bor.

2825 *Romanzowii* L e d e b . A-  
merica bor.

2826 *rosea* A i t . Am. sept., Pe-  
ruvia.

2827 *spectabilis* B e r n h . Amer.  
bor.

2828 *tetraptera* C a v . Mexico.

### **Papaveraceae.**

2829 *Argemone mexicana* L i n n .  
America bor., Mexico.

2830 *ochroleuca* S w e e t . Me-  
xico.

2831 *Bocconia cordata* W i l l d .  
China, Japonia.

2832 *frutescens* L i n n . Mexico,  
Peruvia.

2833 *Chelidonium Franchetti*  
H o r t .



- 2834 *Chelidonium majus* L i n n.  
Europa, As. min.
- 2835 *Eschscholzia califonica*  
C h a m. California.
- 2836 *crocea* B t h. California.
- 2837 *Fumaria capreolata* L i n n.  
Europa, Africa bor.
- 2838 *officinalis* L i n n. Geront.  
temp.
- 2839 *parviflora* L a m. Geront.  
trop.
- 2840 *Glaucium flavum* C r a n t z.  
Europa, Reg. medit.
- 2841 *Hypecoum procumbens* L i n n.  
Reg. medit., Arab.
- 2842 *Papaver dubium* L i n n. Eu-  
ropa.
- 2843 *hybridum* L i n n. Europa,  
Syria, Afr. bor.
- 2844 *lateritium* C. K o c h. Ar-  
menia.
- 2845 *nudicaule* L i n n. Reg. alp.  
et arct.
- 2846 *orientale* L i n n. Asia min.,  
Persia.
- 2847 \**Rhoeas* L i n n. Europa,  
Oriens, Afr. bor.
- 2848 *somniferum* L i n n. Grae-  
cia, Oriens.

**Passifloraceae.**

- 2849 *Passiflora amabilis* H o o k.  
Brasilia.
- 2850 *gracilis* J a c q. Brasil.
- 2851 *suberosa* L i n n. America  
trop.
- 2852 —var. *hirsuta* L i n n.
- 2853 *triloba* R u i z et P a v.  
Peruvia.
- 2854 *Vespertilio* L i n n. Amer.  
bor.
- 2855 *Vasconcellosia hastata* C a-  
r u e l. Brasilia.

**Pedaliaceae.**

- 2856 *Martynia proboscidea* G l o x.  
Am. bor.
- 2857 *Sesamum indicum* L i n n. Ind.  
or.
- 2858 *laciniatum* K l e i m. India  
or.

**Phytolaccaceae.**

- 2859 *Phytolacca dioica* L i n n.  
Japon.
- 2860 *octandra* L i n n. Japon.
- 2861 *Rivina aurantiaca* W a r s z.  
Am. austr.?
- 2862 *humilis* L i n n. America  
trop.
- 2863 —var. *brasiliensis* N o c c a.
- 2864 —var. *laevis* L i n n.
- 2865 —var. *purpurascens* S c h-  
r a d.
- 2866 *tinctoria* H a m. Venezue-  
la.

**Piperaceae.**

- 2867 *Houttinia cordata* T h n b.  
Reg. Himal., China, Ja-  
pon.
- 2868 *Peperomia urocarpa* F i s c h.  
et M e y. Brasilia.
- 2869 *Piper geniculatum* S w e e t.  
Ind. occ.
- 2870 *Saururus cernuus* L i n n. A-  
merica bor.



**Pittosporaceae.**

- 2871 *Pittosporum eriocarpum* R o-  
y l e. Reg. Himal.  
2872 *neegherrense* W i g h t. et  
A r n. India or.  
2873 *undulatum* V e n t. Austra-  
lia.  
2874 *viridiflorum* S i m s. Prom.  
b. Spei.

**Plantaginaceae.**

- 2875 *Plantago arenaria* Waldst.  
et K i t. Europa, Asia  
min.  
2876 *Coronopus* L i n n. Europa,  
Afr. bor., Australia.  
2877 *Lagopus* L i n n. Reg. me-  
dit., Oriens.  
2878 *lanceolata* L i n n. Europa,  
Asia bor.  
2879 *major* L i n n. Europa, Am.  
bor., Asia.  
2880 —var. *purpurea* H o r t.  
2881 *Psyllium* L i n n. Reg. me-  
dit., Oriens, Ind. occ.  
bor.  
2882 *ramosus* A s c h. Europa,  
Asia min.  
2883 *Serraria* L i n n. Reg. me-  
dit.  
2884 *squarrosa* M u r r. Syria,  
Aegypt.

**Platanaceae.**

- 2885 *Platanus occidentalis* L i n n.  
Amer. bor.  
2886 —var. *fastigiata* H o r t.  
2887 *orientalis* L i n n. Europa  
austr., Oriens.  
2888 —var. *nepalensis* H o r t.  
2889 —var. *macrophylla* (C r e e).

**Plumbaginaceae.**

- 2890 *Armeria berlegensis* D a-  
r e a u, Lusitania.  
2891 *elongata* H o f f m. Euro-  
pa.  
2892 *macrophylla* B o i s s. Hi-  
span.  
2893 *maritima* W i l l d. Euro-  
pa.  
2894 *sardoa* S p r. Sard., Cor-  
sica.  
2895 *splendens* B o i s s. Hispan-  
ia.  
2896 *Ceratostigma plumbaginoides*  
B u n g. China.  
2897 *Plumbago capensis* T h b g.  
Prom. b. Spei.  
2898 —var. *grandiflora* (T e n).  
2899 *europaea* L i n n. Europa  
austr., Caucas.  
2900 *scandens* L i n n. America  
trop.  
2901 *zeylanica* L i n n. Geront.  
trop.  
2902 *Statice bahamensis* G r i s b.  
India occ.  
2903 *cancellata* B e r n h. Dalm.,  
Graecia.  
2904 *cordata* L i n n. Reg. me-  
dit.



- 2905 *Statice duriuscula* G i r a r d.  
Gallia centrale.
- 2906 *echinata* H o r t. Hab ?
- 2907 *elata* F i s c h. Sibiria.
- 2908 *incana* L i n n. Sibiria, Tauria.
- 2909 *latifolia* S m. var. *subpuberula* H o r t. Rossia, Reg. Caucas.
- 2910 *Limonium* L i n n. Europa, Am. bor.
- 2911 *monopetala* L i n n. Reg. medit.
- 2912 *occidentalis* L l o y d. Europa occ.
- 2913 *ovalifolia* P o i r. Reg. medit. occ.
- 2914 *pectinata* A i t. Ins. Canariæ.
- 2915 *purpurata* L i n n. Africa austr.
- 2916 *sinuata* L i n n. Reg. medit. •
- 2917 *Suworowii* R e g e l. Asia centr.
- 2918 *Thouini* V i v. Reg. medit.
- 2919 *tomentella* B o i s s. Rossia austs.
- 2920 — var. *sareptana* (B e c - k e r).
- 2921 *virgata* W i l l d. Reg. medit.
- 2922 *Willdenowii* P o i r. Gall. austr.

**Polimoniaceae.**

- 2923 *Cobaea scandens* C a v. Mexico.
- 2924 *Collomia grandiflora* D o u g l. Amer. bor. occ.
- 2925 *Gilia Androsacea* S t e u d. California.

- 2926 *Gilia capitata* S i m s. Amer. bor.
- 2927 *coronopifolia* P e r s. Amer. bor.
- 2928 *grandiflora* A. G r a y. California.
- 2929 *liniflora* B t h. Amer. bor. occ.
- 2930 *multicaule* B t h. California.
- 2931 *Navaretia* S t e u d. Chill.
- 2932 *parviflora* S p r e n g. Amer. bor. occ.
- 2933 *tricolor* B t h. California.
- 2934 *Phlox Drummondii* H o o k. Texas.
- 2935 *paniculata* L i n n. America bor.

**Polygalaceae.**

- 2936 *Polygala butiracea* H e c k e l. Hab ?
- 2937 *myrtifolia* L i n n. Prom. b. Spei.
- 2938 — var. *angustifolia* H o r t.

**Polygonaceae.**

- 2939 *Coccoloba laurifolia* J a c q. Am. trop.
- 2940 *Emex\*spinosa* C a m p d. Europa, Africa bor.
- 2941 *Fagopyron esculentum* M o e n c h. Europa, Asia min.
- 2942 *tataricum* G a e r t. Eur., Asia bor.



- 2943 *Muehlenbeckia complexa*  
Meissn. Nova Zeland.  
da.
- 2944 *platyclados* Meissn. In-  
sul. Salam.
- 2945 *Polygonum Convolvulus*  
Linn. Reg. bor. temp.
- 2946 *orientale* Linn. Geront.  
trop.
- 2947 *sanguinaria* Remy, Chili.
- 2948 *Rumex \*Acetosa* Linn.  
Europa, Asia bor.
- 2949 *alismaefolius* Frees. Afr.  
austr.
- 2950 *Brownii* Campd. Au-  
stralia.
- 2951 *bucephalophorus* Linn.  
Reg. medit.
- 2952 *conglomeratus* Murr. Eu-  
ropa merid., Asia occ.
- 2953 *cordifolius* Hornem. Euro-  
pa, Asia bor.
- 2954 *crispus* Linn. Europa, As.  
bor.
- 2955 *cuneifolius* Campd. A-  
merica austr.
- 2956 *hymenosepalus* Torr.  
America bor. occ.
- 2957 *nepalensis* Spreng. A-  
rabia.
- 2958 *obtusifolius* Linn. Amer.  
bor.
- 2959 *orientalis* Bernh. Grae-  
cia, Asia min., Syria.
- 2960 —var. *graecus* (Boiss.).
- 2961 *Patientia* Linn. Europa  
austr., Oriens.
- 2962 *pulcher* Linn. Europa,  
Oriens.
- 2963 *scutatus* Linn. Europa,  
Oriens.

**Portulacaceae.**

- 2964 *Portulaca grandiflora* Hook.  
Brasilia:
- 2965 *oleracea* Linn. Reg. ca-  
lid.
- 2966 *pilosa* Linn. Am. bor. et  
austr.
- 2967 *Talinum patens* Willd. Am.  
trop.
- 2968 *purpureum* Fisch. Hab?
- 2969 *triangulare* Willd. Am.  
trop.

**Primulaceae.**

- 2970 *Anagallis arvensis* Linn. Eu-  
ropa, Asia temp.
- 2971 —*a.* *caerulea* Lam.
- 2972 —*b.* *latifolia* Linn.
- 2974 *Cyclamen Coum* Mill. Grae-  
cia, Oriens.
- 2975 *graecum* Link. Grae-  
cia.
- 2976 *hederaefolium* Ait. Europa  
austr.
- 2977 *neapolitanum* Ten. Euro-  
pa.
- 2978 *Lysimachia vulgaris* Linn.  
Europa, Asia bor.
- 2979 *Primula sinensis* Sabi-  
n. China.
- 2980 *Samolus Valerandi* Linn.  
Reg. trop.



**Proteaceae.**

- 2981 *Grevillea hilliana* F. M u e l l.  
Australia.  
2982 *robusta* A. C u n n. Au-  
stralia.

**Punicaceae.**

- 2983 *Punica Granatum* L i n n. Eu-  
ropa austr., Ins. Maurit.  
2984 —var. *nana* H o r t.

**Ranunculaceae.**

- 2985 *Adonis \*autumnalis* L i n n.  
Europa, Oriens.  
2986 *Anemone \*coronaria* L i n n.  
Reg. medit., Oriens.  
2987 *hortensis* L i n n. Europa  
etc.  
2988 *virginiana* L i n n. America  
bor.  
2989 *vitifolia* B u c h. H a m. Reg.  
Himal.  
2990 *Aquilegia alpina* L i n n. Eu-  
ropa, Sibiria.  
2991 *flabellata* S i e b. et Z u e c.  
Japon.  
2992 *grata* M o l y, Europa.  
2993 *Hookeri* B o r b a s. Amer.  
bor.  
2994 *sibirica* L a m. Sibiria.  
2995 *vulgaris* L i n n. Europa,  
Oriens.  
2996 —var. *atrata* (K o e k.).  
2997 —var. *nigricans* (B m g.).

- 2998 *Clematis flammula* L i n n.  
Reg. medit.  
2999 *glycinoides* D C. Austral.  
3000 *ovata* P u r s h. Amer.  
bor.  
3001 *patens* M o r r. et D e c n e.  
Japon.  
3002 *recta* L i n n. Europa au-  
stralis.  
3003 —var. *hispanica* (H i l l.).  
3004 *Vitalba* L i n n. Europa,  
Afr. bor., Caucasus.  
3005 *Viticella* L i n n. Europa or.,  
Asia min., Persia.  
3006 *Delphinium Ajacis* L i n n.  
(pl. var). Europa austr.  
3007 *Consolida* L i n n. Europa,  
Asia bor.  
3008 *elatatum* L i n n. Europa, Reg.  
Himal.  
3009 *halteratum* S i b t h. et S m.  
Reg. medit.  
3010 *peregrinum* L i n n. Europa  
austr., Oriens.  
3011 *Staphisagria* L i n n. Reg.  
medit.  
3012 *Helleborus foetidus* L i n n.  
Europa.  
3013 *odorus* W a l d s t. Hun-  
garia.  
3014 *viridis* L i n n. Italia me-  
rid.  
3015 —var. *Bocconi* T e n. Si-  
cilia.  
3016 *Isopyrum fumarioides* L i n n.  
Europa, Asia bor.  
3017 *Nigella arvensis* L i n n. Eu-  
ropa, Reg. medit., O-  
riens.  
3018 *damascena* L i n n. Reg. me-  
dit.  
3019 *Garidella* S p e n n. Europa.  
3020 *hispanica* L i n n. Hispania,  
Afr. bor.  
3021 *sativa* L i n n. Reg. medit.  
3022 *Paeonia \*corallina* R e t z.  
var. *Russi* B i v. Europa  
merid., Asia occ.



- 3023 *Ranunculus asiaticus* L i n n .  
(pl. var.). Oriens.
- 3024 *bullatus* L i n n . Europa,  
Persia.
- 3025 *cassubicus* L i n n . Europa,  
Siberia.
- 3026 *castellanus* B o i s s . et  
R e u t . Hispania.
- 3027 *falcatus* L i n n . Europa,  
Reg. Himal.
- 3028 *illyricus* L i n n . Europa  
austr., Reg. Caucas.
- 3029 *lanuginosus* L i n n . Euro-  
pa, Reg. Caucas.
- 3030 *millefoliatus* V a h l . Reg.  
medit.
- 3031 *\*muricatus* L i n n . Europa,  
Oriens.
- 3032 *palustris* L i n n . Reg. me-  
dit., Oriens.
- 3033 *polyanthemus* L i n n . Reg.  
Cauc., Europa, As. min.
- 3034 *repens* L i n n . Reg. bor.  
temp.
- 3035 *sardous* C r a n t z . Europa,  
Asia, Africa bor.
- 3036 *Thalictrum baicalense* Turcz.  
Siberia baic.
- 3037 *calabricum* S p r e n g . I-  
talia.
- 3038 *Cornuti* L i n n . America  
bor.
- 3039 *corynellum* D C . America  
bor.
- 3040 *dioicum* L i n n . America  
bor.
- 3041 *flavum* L i n n . Europa, As.  
bor.
- 3042 *flexuosum* B e r n h . Euro-  
pa.
- 3043 *foetidum* L i n n . Europa,  
Siberia.
- 3044 *glaucum* D e s f . Europa  
austr.
- 3045 *majus* D u m . Hab ?
- 3046 *minus* L i n n . Europa, As.  
et Afr. bor.
- 3047 *nigricans* R c h b . Europa.

- 3048 *Thalictrum pyrrhocarpum*  
C k o d i , Hab ?
- 3049 *Schweiggeri* S p r e n g . Eu-  
ropa.
- 3050 *simplex* L i n n . Europa,  
Asia bor.
- 3051 *squarrosum* S t e p h . Siberia,  
China.

**Resedaceae.**

- 3052 *Reseda \*alba* L i n n . Europa,  
Oriens.
- 3053 *lutea* L i n n . Europa, O-  
riens.
- 3054 *odorata* L i n n . Africa bor.
- 3055 *Phyteuma* L i n n . Reg.  
medit., Asia min.

**Rhamnaceae.**

- 3056 *Palinurus aculeatus* L a m .  
Europa austr., Asia occ.
- 3057 *Pomaderris apetala* L a b i l l .  
Australia,
- 3058 *subrepanda* F . M u e l l .  
Australia.
- 3059 *Rhamnus Alaternus* L i n n .  
Reg. medit.
- 3060 *alnifolia* L ' H è r i t . Cali-  
fornia.
- 3061 *californica* E s c h s c h . Me-  
xico.
- 3062 *caroliniana* W a l t . Amer.  
bor.
- 3063 *cathartica* L i n n . Europa,  
Asia, Afr. bor.
- 3064 *dahurica* P a l l . Ind. or.,  
Asia bor.



- 3065 *Rhamnus erytrosylum* P a l l.  
Siberia.
- 3066 *Frangula* L i n n . Europa,  
Asia et Afr. bor.
- 3067 *oleoides* L i n n . Reg. me-  
dit.
- 3068 *Pallasii* F i s c h . et M e y .
- 3069 *persicaefolia* M o r i s , Insul.  
Sard.
- 3070 *rupestris* S c o p . Europa  
or.
- 3071 *saxatilis* J a c q . Europa au-  
str.
- 3072 *spathulaefolia* F . et M .  
Caucasus.
- 3073 *tinctoria* V a l d s t . et K i t .  
Europa or., Asia min.
- 3074 *variegata* H o r t .
- 3075 *Zizyphus Jujuba* L a m . Ind.  
or., Malaya.
- 3076 *mucronata* W i l l d . Africa  
trop. et Amer.
- 3077 *sativa* G a e r t n . Reg. me-  
dit., Asia temp.

**Rosaceae.**

- 3078 *Agrimonia Eupatoria* L i n n .  
Reg. bor. temp.
- 3079 *leucantha* K z e . Hab ?
- 3080 *odorata* M i l l . Europa.
- 3081 *Cotoneaster horizontalis*  
D e n e . China.
- 3082 *Crataegus Azarolus* L i n n .  
Asia min., Persia.
- 3083 *crenulata* R o x b . Reg. Hi-  
mal.
- 3084 *Crus-galli* L i n n . America  
bor.
- 3085 —var. *splendens* H o r t .
- 3086 —var. *prunifolia* (B o s c ) .
- 3097 *mexicana* M o c . et S e s s .  
Mexico.
- 3088 *nigra* W . et K . Hungh.

- 3089 *Crataegus ovalis* K i t . Eu-  
ropa.
- 3090 *Oxyacantha* L i n n . (pl.  
var). Europa, Asia temp.
- 3091 *pentagyna* W a l d s t . Eu-  
ropa.
- 3092 *Pyracantha* M e d i c . Eu-  
ropa.
- 3093 *stipulosa* S t e u d . Equa-  
dor.
- 3094 *tanacetifolia* P e r s . Cap-  
pad.
- 3095 *Eriobothrya japonica* L i n d l .  
Japon., China.
- 3096 *Exochorda grandiflora* L i n d l .  
China.
- 3097 *Fragaria indica* A n d r . Chi-  
na.
- 3098 *Geum album* F . G m e l . Am.  
bor.
- 3099 *coccineum* S i b t h . et S m .  
Graec., Asia min.
- 3100 *macrophyllum* W i l l d . Am.  
bor. occ.
- 3101 *molle* V i s . et P a n c . Ser-  
bia.
- 3102 *rivale* L i n n . Reg. bor.  
temp.
- 3103 *pyrenaicum* M i l l . Mont.  
Pyren.
- 3104 *strictum* A i t . Reg. temp.  
bor.
- 3105 *\*urbanum* L i n n . Reg.  
temp. bor., Austr., Nova  
Zelanda.
- 3106 *Margyrocarpus setosus*  
R u i z . et P a v . Ame-  
rica austr.
- 3107 *Neillia opulifolia* B t h . et  
H o o k . America bor.
- 3108 *Torreyi* S . W a t s . Am.  
bor. occ.
- 3109 *Photinia serrulata* L i n d l .  
Japon., China.
- 3110 *Potentilla Dombeyi* N e s t l .  
Chili.
- 3111 *nepalensis* H o o k . Reg.  
Himal.



- 3112 *Potentilla norvegica* L i n n. Reg. bor. temp.  
 3113 *Poterium polygamum* W. et K. Europa, Oriens.  
 3114 *spinosum* L i n n. Syria.  
 3115 *Prunus armeniaca* L i n n. Reg. Cauc.  
 3116 *caroliniana* A i t. America bor.  
 3117 *cerasus* L i n n. Europa, Oriens.  
 3118 *Chamaecerasus* J a c q. Europa austr., Asia min.  
 3119 *Grayana* M a x i m. Japon.  
 3120 *Laurocerasus* L i n n. Oriens.  
 3121 *lusitanica* L i n n. Europa austr.  
 3122 *spinosa* L i n n. Europa, Africa bor., Oriens.  
 3123 *Quillaja Saponaria* M o l i n. Chili.  
 3124 *Raphiolepis indica* L i n d l. China.  
 3125 —var. *rubra*. (L i n d l.).  
 3126 *japonica* S i e b. et Z u c c. Japon.  
 3127 *ovata* B r i o t. Japonia.  
 3128 *Rhodotypus kerrioides* S i e b. et Z u c c. Japonia.  
 3129 *Rosa arvensis* H u d s. Europa.  
 3130 *canina* L i n n. Europa, As. temp.  
 3131 var. *leucantha* (L o i s s l.).  
 3132 *damascena* M i l l. Oriens.  
 3133 *ferox* B i e b. Asia min., Persia.  
 3134 *gallica* L i n n. Europa, Reg. Cauc.  
 3135 *glauca* V i l l. Europa.  
 3136 *indica* L i n n. (pl. var.) Ind. or., China.  
 3137 *lucida* E h r h. America bor.  
 3138 *mollissima* W i l l d. Europa.

- 3139 *Rosa multiflora* T n b g. Japon., China.  
 3140 *sempervirens* L i n n. Eur., Oriens, Ind. or.  
 3141 *silverhielmii* S c h r e n k. Rossia.  
 3142 *spinosissima* L i n n. Europa, As. min.  
 3143 *Spiraea cantoniensis* L o u r. China.  
 3144 *japonica* L i n n. Japonia.  
 3145 *media* F. S c h m. Asia bor.  
 3146 *mollis* C. K r c h. et B o u c h è, Sibiria.  
 3147 *multiflora* Z a b e l. Hab?  
 3148 *pubescens* T u r e z. China.  
 3149 *Vanhouttei* Z a b e l. Hybrid. hort.  
 3150 *Stranvaesia glaucescens* L i n d l. Reg. Himal.

**Rubiaceae.**

- 3151 *Asperula setosa* J a u b. et S p a c h. Syria, Persia.  
 3152 *Coffea arabica* L i n n. Arabia et Afr. trop.  
 3153 *Crucianella angustifolia* L i n n. Europa, Asia min.  
 3154 *maritima* L i n n. Reg. med. dit.  
 3155 *Diodia radula* C h a m. et S c h l. Brasilia.  
 3156 *Galium* \* *Aparine* L i n n. Reg. bor. temp. et Magel.  
 3157 *cinereum* A l l. Europa austr.  
 3158 \**murale* A l l. Reg. med. dit.  
 3159 *parisiense* L i n n. Europa, Oriens.



- 3160 *Galium purpureum* L i n n .  
Europa austr.
- 3161 *rubioides* L i n n . Europa,  
Asia bor.
- 3162 *saccharatum* A l l . Reg. me-  
dit.
- 3163 *tricornis* S t o k e s . Europa,  
Oriens.
- 3164 *umbrosum* S o l a n d . Nova  
Zeland.
- 3165 *vernum* L i n n . Europa,  
Asia temp.
- 3166 *Hamelia patens* J a c q . Am.  
trop.
- 3167 *Leptodermis lanceolata* W a l l .  
Reg. Himal.
- 3168 *Pavetta indica* L i n n . Asia,  
Australia trop.
- 3169 *Phyllis Nobla* L i n n . Insul.  
Canarie.
- 3170 *Putoria calabrica* P e r s . Reg.  
medit.
- 3171 *Richardsonia pilosa* H . B . et  
K . America trop.
- 3172 *Rondeletia amoena* H e m s l .  
Mexico.
- 3173 *latifolia* O e r s t . America  
centr.
- 3174 *Rubia \*peregrina* L i n n .  
Europa, Reg. medit.
- 3175 *tinctoria* L i n n . Europa  
austr., Oriens.
- 3176 *Sherardia arvensis* L i n n .  
Europa.
- 3177 *Spermacoce tenuior* L i n n .  
America trop.
- 3178 *ocymoides* B u r m . Cosmop.  
trop.
- 3179 *Vaillantia \*muralis* L i n n .  
Europa austr.

Rutaceae.

- 3180 *Citrus Aurantium* L i n n . As.  
trop.
- 3181 —var. *angustifolia* R . et  
P a v .
- 3182 —var. *canaliculata* S a v .
- 3183 —var. *communis* S a v .
- 3184 —var. *dulcis* S a v .
- 3185 —var. *ellyptica* R i s s o .
- 3186 —var. *melitensis* R . et P .
- 3187 —var. *mutabilis* R . et P .
- 3188 —var. *nicaensis* R . et P .
- 3190 —var. *oblonga* R . et P .
- 3191 —var. *pyriformis* R . et P .
- 3192 —var. *sigillata* R . et P .
- 3193 *Bigaradia* L o i s e l . Eur.  
austr.
- 3195 —var. *crispifolia* R . et P .
- 3196 —var. *dulcis* R . et P .
- 3197 —var. *listata* R i c c o b .
- 3298 —var. *fasciata* R . et P .
- 3299 —var. *foetifera* R . et P .
- 3200 —var. *myrtifolia* R . et P .
- 3201 —var. *salicifolia* R . et P .
- 3202 *Decumana* L o i s e l . Asia  
trop.
- 3203 —var. *Borzii* R i c c o b .
- 3204 —var. *maxima* R i c c o b .
- 3205 —var. *Pompelmos* R . et P .
- 3206 *deliciosa* T e n . China?
- 3207 *Hystriis* D C . Ind. or., Ma-  
laya.
- 3208 *Limonum* R i s s o . As. trop.
- 3209 —var. *aurantiaca* S a v .
- 3210 —var. *Cajetana* R i s s o .
- 3211 —var. *canaliculata* R i s s o .
- 3212 —var. *dulcis* P r e s l .
- 3213 —var. *ellyptica* R i c c o b .
- 3214 —var. *striata* R i s s o .
- 3215 —var. *semperflorens* R i c-  
c o b .
- 3216 —var. *vulgaris* R . et P .



- 3217 *Citrus Medica* Linn. var.  
florentina Risso. Asia  
merid.
- 3218 *Clausena excavata* Burm.  
Ind. or., Malaya.
- 3219 *Dictamnus albus* Linn. Eu-  
ropa, Asia bor.
- 3220 *Glycosmis trifoliata* Spr.  
Java.
- 3221 *Murraya exotica* Linn. Asia,  
Austr. trop.
- 3222 *Ptelea trifoliata* Linn. Am.  
bor.
- 3223 —var. mollis (M. A).
- 3224 *Ruta \*chalepensis* Linn.  
Reg. medit.
- 3225 *graveolens* Linn. Europa.
- 3226 *Tribulus terrestris* Linn.  
Amphig. trop.
- 3227 *Zanthoxylon alatum* Steud.  
Prom. b. Spei.
- 3228 *americanum* Mill. Am.  
sept.
- 3229 *Bungei* Planch. China.
- 3230 *pterota* H. B. et K. India  
occ.

**Salicaceae.**

- 3231 *Populus alba* Linn. Europa,  
As. bor.
- 3232 *Salix \*pedicella* Desf. Reg.  
bor. occ.

**Santalaceae.**

- 3233 *Osyris alba* Linn. Reg.  
medit.

**Sapindaceae.**

- 3234 *Acer campestre* Linn. O-  
riens.
- 3235 *creticum* Linn. Oriens.
- 3236 —var. obtusifolium (Sibth.  
et Sm).
- 3237 *Hookeri* Micq. Oriens.
- 3238 *italum* Lauth. Europa,  
Oriens.
- 3239 —var. neapolitanum Ten.  
Italia merid.
- 3240 *macrophyllum* Pursh.  
Amer. bor.
- 3241 *monspessulanum* Linn.  
Europa austr.
- 3242 *oblongum* Wall. Himal.
- 3243 *palmatum* Thunberg. Ja-  
pon.
- 3244 *pseudo-Platanus* Linn.  
Europa, Oriens.
- 3245 —var. purpureum Hort.
- 3246 *tataricum* Linn. Oriens.
- 3247 *trifidum* Hook. et Arn.  
China.
- 3248 *villosum* Wall. Himal.
- 3249 *Aesculus glabra* Willd. Am.  
bor.
- 3250 *Cardiospermum coluteoides*  
H. B. et K. America au-  
str.
- 3251 *Halicacabum* Linn. Reg.  
trop.
- 3252 *hirsutum* Willd. Afric. occ.
- 3253 *velutinum* Hook. et Arn.  
Brasilia.
- 3254 *Dodonaea triquetra* Wendl.  
Australia.
- 3255 *viscosa* Jacq. Cosmop.  
trop. et subtrop.
- 3256 *Koelreuteria paniculata* La-  
xm. China.
- 3257 *Negundo aceroides* Mch.  
Amer. bor.
- 3258 —var. fol. variegatis Hort.



3259 *Negundo californicum* Torr.  
et Gray, America bor.  
occ.

3260 *Sapindus manatensis* Shuttlew  
Am. bor.

3261 *Mukorossi* Gaertn. Asia  
trop.

3262 —var. *carinatum* Radl-  
kof.

3263 *Staphylea trifolia* Linn. Am.  
bor.

3264 *Unguadia speciosa* Endl.  
Texas.

### **Sapotaceae.**

3265 *Bumelia lycioides* Willd.  
Am. bor.

3266 *tenax* Willd. Madagasc.

### **Saxifragaceae.**

3267 *Brexia madagascariensis*.

3268 *Deutzia scabra* Thbg. Ja-  
ponia.

3269 *crenata* Sieb. et Zucc.  
Japón.

2270 *Heuchera cylindrica* Dougl.  
America bor. occ.

3271 *hispida* Pursh. America  
bor.

3272 *macrophylla* Lodd. Amer.  
bor.

3273 *pilosissima* Fisch. et  
Mey. California.

3274 *sanguinea* Englan. N.  
Mexico.

3275 *undulata* Reg. America  
bor.

3276 *Heuchera villosa* Michx.  
America bor.

3277 *Philadelphus coronarius*  
Linn. Europa austr.

3278 --a. *nanus* Mill.

3279 —b. *speciosus* Hort.

3280 —c. *Zeyeri* Schrad.

3281 *gordonianus* Lindl. Ca-  
lifornia.

3282 —var. *cordifolius* Lange.

3283 *grandiflorus* Willd. Am.  
bor.

3284 *hirsutus* Nutt. Am. bor.

3285 *Lewisii* Pursh. America  
bor.

3286 *Ribes aureum* Pursh. Am.  
bor. occ.

3287 *americanum* Mill. Amer.  
bor.

3288 *divaricatum* Dougl. Am.  
bor. occ.

3289 *fasciculatum* Sieb. et  
Zucc. China, Japon.

3290 —var. *chinense*.

2291 *floribundum* Hort. Hab?

3292 *Saxifraga crassifolia* Linn.  
Siberia.

3293 *sarmentosa* Linn. China,  
Japonia.

### **Scrophulariaceae.**

3294 *Antirrhinum hispanicum*  
Chav. Hispania.

3295 \**majus* Linn. Reg. me-  
dit.

3296 —var. *montevidensis* Hort.

3297 \**Orontium* Linn. Europa,  
As. min., Afr. bor.

3298 \**siculum* Mill. Sicilia.

3299 *Bartsia* \**Trixago* Linn. Eu-  
ropa, Afr. bor.

3300 \**viscosa* Linn. Europa,  
Reg. medit.



- 3301 *Calceolaria scabiosaefolia* S i m s. Peruvia.  
 3302 *Celsia Arcturus* J a c q. Creta.  
 3303 *betonicifolia* D e s f. Africa bor.  
 3304 \**cretica* L i n n. Reg. med-  
 dit.  
 3305 *Collinsia bicolor* B t h. Cali-  
 fornia.  
 3306 *Digitalis ambigua* M u r r. Europa, Asia occ.  
 3307 *ciliata* T r o u t v. Reg. Caucas.  
 3308 *ferruginea* L i n n. Europa austr.  
 3309 *gloxynioides* C a r r. Hab?  
 3310 —var. *alba* (S c h r a n k).  
 3311 *lanata* E r h r. Reg. Danub., Graecia.  
 3312 *purpurea* L i n n. Europa.  
 3313 *Gratiola officinalis* L i n n. Europa.  
 3314 *Halleria lucida* L i n n. Afr. trop. et austr.  
 3315 *Linaria alpina* M i l l. Europa.  
 3316 *bipartita* W i l l d. Afr. bor. occ.  
 3317 *Cymbalaria* M i l l. Europa.  
 3318 *dalmatica* M i l l. Dalmat., Oriens.  
 3319 *genistaefolia* M i l l. Europa, Asia occ. et bor.  
 3320 *heterophylla* D e s f. Reg. med-  
 dit.  
 3321 *litoralis* W i l l d. Mare A-  
 driat.  
 3322 *purpurea* M i l l. Europa austr.  
 3323 \**reflexa* D e s f. Reg. med-  
 dit.  
 3324 *supina* D e s f. Reg. med-  
 dit.  
 3325 *tristis* M i l l. Hispania.  
 3326 *vulgaris* M i l l. Reg. med-  
 dit., Caucas.  
 3327 *Maurandia barclaiana* L i n-  
 d l. Mexico.  
 3328 *antirrhiniflora* H u m b. Texas.  
 3329 *scandens* D o n. Mexico.  
 3330 *semperflorens* J a c q. Me-  
 xico.  
 3331 *Mazus rugosus* L o u r. Reg. Himal., China.  
 3332 *Mimulus luteus* L i n n. Am. bor. etc.  
 3333 *Paulownia imperialis* S. et Z. Japonia.  
 3334 *Scrophularia aquatica* L i n n. Europa, Caucas.  
 3335 *canescens* B o n g. Sibiria alt.  
 3336 *nodosa* L i n n. Reg. bor. temp.  
 3336 \**peregrina* L i n n. Reg. med-  
 dit.  
 3338 *Tetranema mexicana* B t h. Mexico.  
 3339 *Verbascum phlomoides* L i n n. Europa, Asia min.  
 3340 \**sinuatum* L i n n. Reg. med-  
 dit., Oriens.  
 3341 *Thapsus* L i n n. Europa, Oriens.  
 3342 *Veronica arvensis* L i n n. Europa, Asia et Africa bor.  
 3343 *agrestis* L i n n. Europa.  
 3344 *Anagallis* L i n n. Reg. bor. temp.  
 3345 *Beccabunga* L i n n. Reg. bor. occ.  
 3346 *caucasica* B i e b. Reg. Caucas.  
 3347 *Cymbalaria* B o d a r d. Reg. med-  
 dit., Asia min.  
 3348 \**didyma* T e n. Europa, Africa.  
 3349 \**hederaefolia* L i n n. Europa, Oriens, Africa bor.  
 3350 *longifolia* L i n n. Europa, Asia min., Sibiria.  
 3351 \**panormitana* T i n. Sicilia.



- 3352 *Veronica speciosa* R. C u n n .  
Nova Zelanda.  
3353 *virginica* L i n n . America  
bor.  
3354 *Zaluzianskya capensis* W a l -  
p r s . Prom. b. Spei.  
3355 *selaginoides* W a l p r s .  
Prom. b. Spei.

**Selaginaceae.**

- 3356 *Hebenstreitia comosa* H o e -  
h s t . Afr. austr.  
3357 *dentata* L i n n . Africa bor.  
et austr.  
3358 *virgata* E. M e y . Africa  
austr.

**Simarubaceae.**

- 3359 *Ailanthus glandulosa* D e s f .  
China.  
3360 *Cneorum tricoccum* L i n n .  
Reg. medit.

**Solanaceae.**

- 3361 *Atropa* \* *Belladonna* L i n n .  
Europa, Oriens, Ind. or.  
3362 *Browallia viscosa* H . B . et  
K . Am. austr.  
3363 -- var. *grandiflora* H o r t .  
3364 *Brunfelsia macrantha* L e m .  
Brasilia.  
3365 *macrophylla* B e n t h . Bra-  
silia.

- 3366 *Capsicum annum* L i n n .  
Reg. trop.  
3367 *abyssinicum* A . R i c h . A -  
byssinia.  
3368 *conicum* G . F . W . M e y .  
Guiana.  
3369 *frutescens* L i n n . Reg.  
trop.  
3370 *longum* D C . Reg. trop.  
3371 *minimum* B l a n c . Ins. Phi-  
lipp.  
3372 *Cestrum aurantiacum* L i n d l .  
Guatim.  
3373 *Abelii* H o r t .  
3374 *elegans* S c h l e c h t . Me-  
xico.  
3375 *Endlicheri* M i e r s . Peru-  
via.  
3376 *fasciculatum* M e d i c . Me-  
xico.  
3377 *foetidum* M e d i c . Reg.  
medit.  
3378 *Hugelii* H o r t .  
3379 *Poeppigii* S c h l e c t h . In-  
sul. Martinic.  
3380 *pubens* H o r t . Hab ?  
3381 *Schotti* S e n d t . Brasilia.  
3382 *Warszewiczii* K l o t z s c h .  
America austr.  
3383 *Cyphomandra betacea*  
S e n d t . America austr.  
3384 *Datura arborea* L i n n . Am.  
austr.  
3385 *ceratocaula* J a c q . Amer.  
trop.  
3386 *cornigera* H o o k . Mexi-  
co.  
3387 *fastuosa* L i n n . Geront.  
trop.  
3388 *ferox* L i n n . China.  
3389 *Leichhardtii* F . M u e l l .  
Australia.  
3390 *metel* L i n n . America  
trop.  
3391 *quercifolia* H . B . K . Me-  
xico.  
3392 *Stramonium* L i n n . Cosmop.  
trop.



- 3393 *Dunalia inermis* B o r z i, Hort.  
Pan.
- 3394 *Hyosциamus albus* L i n n. Eu-  
ropa, Oriens.
- 3395 *Iochroma coccinea* S c h e i d.  
Mexico.
- 3396 *Lycium afrum* L i n n. Reg.  
medit.
- 3397 *carnosum* P o i r. Africa  
austr.
- 3398 *chinense* M i l l. China.
- 3399 *europaeum* L i n n. Reg.  
medit., Oriens.
- 3400 *Requieni* D u n. Hab?
- 3401 *ruthenicum* M u r r. Oriens.
- 3402 *Lycopersicum pyriforme*  
D u n. Amer. austr.
- 3403 *racemigerum* L a n g e, Am.  
bor.
- 3404 *Nicotiana glauca* G r a h. Arg.
- 3405 *longiflora* C a v. Chill.
- 3406 *Tabacum* L i n n. America  
austr.
- 3407 —var. *grandiflora* (H o r t).
- 3408 *Nierenbergia frutescens* D u r.  
Chili.
- 3409 *scoparia* S e n d t. Brasilia,
- 3410 *Petunia nyctaginiflora* J u s s.  
Reg. Argent.
- 3411 *Physalis Alkekengi* L i n n.  
Europa, Japonia.
- 3412 *angulata* L i n n. Reg. Cauc.
- 3413 *Francheti* M a s t. Hab?
- 3414 *peruviana* L i n n. Reg. ca-  
lid.
- 3415 *pubescens* L i n n. America  
bor.
- 3416 *Salpichroa rhomboidea* M i e-  
r s. Reg. Argent.
- 3417 *Salpiglossis sinuata* R u i t z.  
et P a v. Chili.
- 3418 *Schizanthus pinnatus* R u i t z.  
et P a v. Chill.
- 3419 *Solanum aureum* H u m b. et  
B o m p l. Ecuador.
- 3420 *auriculatum* A i t. Asia  
tropic.
- 3421 *Solanum Besseri* W e i n m.  
Cosmopol.
- 3422 *campilacanthus* H o c s t.  
Abyss.
- 3423 *citrullifolium* W i l l d. N.  
Granat.
- 3424 *diphyllum* L i n n. America  
trop.
- 3425 *Dombeyi* D u n. Peruria.
- 3426 *Dulcamara* L i n n. Europa,  
Asia et Africa trop.
- 3427 *Fontanesianum* D u n. Bra-  
silia.
- 3428 *frutescens* A. B r. Vene-  
zuela.
- 3429 *gilo* R a d d. Hab?
- 3430 *glaucescens* Z u c c. Mexico.
- 3431 *glutinosum* D u n. Mexi-  
co.
- 3432 *haemantocladum* D u m.  
Bolivia.
- 3433 *Hendersonii* H o r t.
- 3434 *macrophyllum* H o r t. Me-  
xico.
- 3435 *macrocarpum* L i n n. In-  
sul. Masc.
- 3436 *marginatum* L i n n. Africa  
trop.
- 3437 *Melangena* L i n n. Cosmop.  
trop.
- 3438 *nigrum* L i n n. Cosmopol.
- 3439 —var. *miniatum* B e r n h.
- 3440 *platense* S p e g. Reg. Ar-  
gent.
- 3441 *pseudo-Capsicum* L i n n.  
Amphig.
- 3442 *quercifolium* S c h u m.  
Africa trop.
- 3443 *rostratum* D u n. Mexico.
- 3444 *rubrum* L i n n. Hab?
- 3445 *\*sodomaeum* L i n n. Geront.  
calid.
- 3446 *ternatum* R u i z. et P a v.  
Peruvia.
- 3447 *tuberosum* L i n n. Am. bor.  
austr.
- 3448 *villosum* W i l l. Europa,  
Asia, Africa.



3449 *Solanum Warszewiczii* Hort.  
Hab ?

3450 *Withania somnifera* D u n.  
Reg. medit., Oriens.

3451 —var. *Morisoni* D u n.

### **Sterculiaceae.**

3452 *Abroma mollis* D C. Ins. Mo-  
lucc.

3453 *Brachychiton acerifolius* F.  
M u e l l. Australia.

3454 *diversifolius* D o n. var. *populneus* (R. Br.) Australia.

3455 *Firmiana platanifolia* L i n n.  
fil. China, Japonia.

3456 *Hermannia candicans* A i t.  
Africa austr.

3457 *denudata* L i n n. Africa au-  
str.

3458 *Mahernia glabrata* C a v. Afr.  
austr.

3459 *Melochia corchorifolia* L i n n.  
Cosmop. trop.

3460 *pyramidata* L i n n. America  
Calid.

3461 *Sterculia nobilis* S m i t h.  
Ind. or.

### **Styracaceae.**

3462 *Styrax officinale* L i n n. Eu-  
ropa austr., Asia min.

### **Tamaricaceae.**

3463 *Tamarix africana* P o i r. Reg.  
medit.

3464 *chinensis* L o u r. China,

3465 *gallica* L i n n. Europa, As.,  
Afr.

### **Ternstroemiaceae.**

3466 *Visnea Mocanera* L i n n. Ins.  
Canariae.

### **Tiliaceae.**

3467 *Aristotelia Macqui* L'H è r i t.  
Chili.

3468 *Corchoropsis crenata* S i e b.  
et Z u c c. Japonia.

3469 *Corchorus capsularis* L i n n.  
Cosmop. trop.

3470 *pilobolus* L i n k. America  
calid.

3471 *texilis* H o r t.

3472 *trilocularis* L i n n. Geront.  
trop.

3473 *Entelea arborescens* R. Br. N.  
Zeland.

3474 *Grewia asiatica* L i n n. Ind.  
or.

3475 *flava* D C. Prom. b. Spei.

3476 *nitida* J u s s. China.

3477 *occidentalis* L i n n. Afri-  
ca.

3378 *oppositifolia* B u c. H a m.  
Himal., Africa or.

3479 *populifolia* V a h l. Abys-  
sinia.



- 3480 *Sparmannia africana* L i n n.  
Prom. b. Spei.  
3481 *palmata* E. M e y. Africa  
austr.  
3482 *Tilia platyphyllos* S c o p.  
Europa.  
3483 *tomentosa* M n c h. var. ar-  
gentea (D C.) Europa.  
3484 —var. *virescens* H o r t.  
P a n.  
3485 *vulgaris* H e y n e. Europa.

**Umbelliferae.**

- 3486 *Astrantia minor* L i n n. Eu-  
ropa.  
3487 *Athamanta\*sicula* L i n n. Ital.  
3488 *Bifora testiculata* B o t h. Reg.  
medit.  
3489 *Bupleurum aciphyllum* W. et  
B. Ins. Canariae.  
3490 *fruticosum* L i n n. Reg.  
medit.  
3491 *Odontites* L i n n. Reg.  
medit.  
3492 *protractum* H o f f m. et  
L k. Reg. medit. occ.  
3493 *rotundifolium* L i n n. Eu-  
ropa, Reg. bor. occ.  
3494 *Carum Carvi* L i n n. Europa,  
Oriens.  
3495 *copticum* B t h. et H o o k.  
Europa, Africa bor.  
3496 *Petroselinum* B. et G. Ge-  
roat. cult.  
3497 *Caucalis nodosa* S c o p. Eu-  
ropa.  
3498 *Chaerophyllum aromaticum*  
L i n n. Europa.  
3499 *Cicuta virosa* L i n n. Europa,  
Asia bor., Am. bor.  
3500 *Conium \*maculatum* L i n n.  
Europa.

- 3501 *Coriandrum \*sativum* L i n n.  
Europa.  
3502 *Crithmum\*maritimum* L i n n.  
Europa.  
3503 *Daucus Carota* L i n n. Eur.,  
Oriens.  
3504 *Gingidium* L i n n. Europa,  
Africa bor.  
3505 *maximus* D e s f. Reg. me-  
dit., Oriens.  
3506 *Elaeoselinum meoides* K o c h.  
Reg. medit.  
3507 *Eryngium agavifolium* G r i-  
s e b. Reg. Argentina.  
3508 *\*campestre* L i n n. Europa.  
3509 *ebracteatum* L a m. Brasi-  
lia.  
3510 *\*maritimum* L i n n. Eur.,  
Asia min.  
3511 *serra* C h a m. et S c h l e-  
c h t. Brasilia.  
3512 *Ferula\*communis* L i n n. Reg.  
medit.  
3513 *gigantea* H o r t. Hab?  
3514 *\*glauca* L i n n. Europa au-  
str.  
3515 *tingitana* L i n n. Syria, Afr.  
trop.  
3516 *Foeniculum vulgare* M i l l.  
Europa.  
3517 *Heteromorpha arborescens*  
C h a m. et S c h l e c h t.  
Prom. b. Spei.  
3518 *Kundmannia sicula* D C. Reg.  
medit.  
3519 *Levisticum officinale* K o c h.  
Europa.  
3520 *Myrrhis odorata* S c o p. Reg.  
Cauc., Europa austr.  
3521 *Oenanthe crocata* L i n n. Eu-  
ropa.  
3522 *fistulosa* L i n n. Europa,  
Reg. Caspica.  
3523 *globulosa* L i n n. Europa  
austr., Afr. bor.  
3524 *Phellandrium* L a m. Europ.,  
As. bor.



- 3525 *Oenanthe pimpinelloides*  
Linn. Eur., Asia min.,  
Africa bor.
- 3526 *Peucedanum hispanicum* E u-  
d l. Hispania.
- 3527 *graveolens* S. W a t s. Amer.  
bor. occ.
- 3528 *Pimpinella \*Gussonii* B e r-  
t o l. Italia.
- 3529 *Ptycotis verticillata* K o c h.  
Europa med.
- 3530 *Scandix Balansae* R e n t. Si-  
cilia.
- 3531 *macrorhyncha* C. A. M e y.  
Asia min.
- 3532 *Pecten-Veneris* L i n n. Eu-  
ropa, Oriens.
- 3533 *pinnatifida* V e n t. Reg. me-  
dit., Oriens.
- 3534 *Seseli \*Bocconi* G u s s. Sici-  
lia.
- 3535 *Smyrnum Olusatrum* L i n n.  
Europa, Reg. medit.
- 3536 *\*rotundifolium* M i l l. Reg.  
medit.
- 3537 *Thapsia \*garganica* L i n n.  
Reg. medit.
- 3538 *transtagana* B r o t. Lusit.
- 3539 *Tommasinia Scowitzii* B o i s s.  
Persia.
- 3540 *Tordylium apulum* L i n n.  
Reg. medit.
- 3541 *cordatum* P o i r. Insul.  
Cypr.
- 3542 *Trachymenes incisa* R u d g e,  
Australia.

**Urticaceae.**

- 3543 *Boehmeria nivea* G a u d.  
As. trop.
- 3544 *Celtis australis* L i n n. Eu-  
ropa, Asia temp., Ind.  
or.

- 3545 *Celtis bungeana* B l u m .  
China.
- 3546 *latifolia* P l a n c h. N. Gui-  
nea.
- 3547 *occidentalis* L i n n. Amer.  
bor.
- 3548 *spinosa* S p e n g. Brasilia.
- 3549 *Dorstenia maculata* L e m.  
Mexico.
- 3550 *argentea* H o o k. Brasilia.
- 3551 *Ficus altissima* B l u m. Reg.  
Himal.
- 3552 *benjamina* L i n n. Asia  
bor., Malaya.
- 3553 *capensis* T h n b. Africa  
austr.
- 3554 *erecta* T h n b. Reg. Hi-  
mal., China.
- 3555 *magnolioides* B o r z i. Hort.  
Pan.
- 3556 *populifolia* V a h l. Ara-  
bia.
- 3557 *religiosa* L i n n. India o-  
rient.
- 3558 *rubiginosa* D e s f. Australia.
- 3559 *Sycomorus* L i n n. Asia  
bor.
- 3560 *Girardinia cuspidata* W e d d.  
China
- 3561 *Humulus japonicus* S i e b.  
et Z u c c. Japonia.
- 3562 *Maclura aurantiaca* N u t t.  
Amer. bor.
- 3563 *Morus alba* L i n n. Asia  
temp.
- 3564 *Parietaria officinalis* L i n n.  
Europa austr., Oriens.
- 3565 *Ulmus campestris* L i n n. Eu-  
ropa, Oriens.
- 3566 *oxoniensis* H o r t.
- 3567 *pendula* L o d d. Europa,  
Asia bor.
- 3568 *parvifolia* J a c q. Asia  
temp.
- 3569 *Urtica atrovirens* R e q. Eu-  
ropa.
- 3570 — var. *grandidentata* (M o-  
r i s).



- 3571 *Urtica dioica* L i n n. Reg.  
temp. bor.  
3572 *membranacea* P o i r. Reg.  
medit.  
3573 —var. *neglecta* G u s s.  
3574 *morifolia* P o i r. Ins. Ca-  
nariae.  
3575 \**pilulifera* L i n n. var. *ba-*  
*learica* L i n n. Ins. Ba-  
lear., Sicilia.  
3576 \**rupestris* G u s s. Sicilia.  
3577 *urens* L i n n. Geront.  
temp.  
3578 *Zelkova acuminata* P l a n c h.  
Japonia.

**Valerianaceae.**

- 3579 *Centranthus nervosus* M o-  
r i s. Cors., Sard.  
3580 *ruber* D C. Europa.  
3581 —var. *albiflorus* H o r t.  
3582 *Fedia Cornucopiae* G a e r t n.  
Reg. medit.  
3583 *Valeriana officinalis* L i n n.  
Europa, As. bor.  
3584 *Phu* L i n n. Europa, Reg.  
Cauc.  
3585 *Valerianella coronata* D C.  
Europa.  
3586 *eriocarpa* D e s v. Europa,  
Africa bor.  
3587 *olitoria* P o l l i c h. Europa,  
Oriens.  
3588 *vesicaria* M o e n c h. Amer.  
bor.

**Verbenaceae.**

- 3589 *Callicarpa americana* L i n n.  
Am. bor.  
3590 *arborea* R o x b. As. trop.  
3591 *cana* L i n n. As. trop.,  
Austr.  
3592 *japonica* T h b g. Japonia.  
3593 *Reewesii* W a l l. China.  
3594 *Clerodendron devonianum*  
H o r t.  
3595 *ligustrinum* R. B r. Mexi-  
co.  
3596 *splendens* D o n. Africa  
trop.  
3597 *trichotomum* T h b g. Ja-  
ponia.  
3598 *Duranta brachypoda* T o d.  
H o r t. Pan.  
3599 *integrifolia* T o d. Hort.  
Pan.  
3600 *Mutisii* L i n n. America  
trop.  
3601 *stenostachya* T o d. Hort.  
Pan.  
3602 *turbinata* T o d. Hort.  
Pan.  
3603 *Lantana alba* M i l l. Amer.  
austr.  
3604 *Lantana alba* M i l l. Amer.  
austr.  
3605 *corymbosa* L i n n. India  
occ.  
3606 *crocea* J a c q. Ind. occ.  
3607 *flava* M e d i c. Hab?  
3608 *indica* R o x b. Asia, Afr.  
trop.  
3609 *Kisi* A. R i c h. Abyssinia.  
3610 *mixta* L i n n. India occ.  
3611 *nivea* V e n t. Amer. trop.  
3612 *polycephala* R. B r. Abys-  
sinia.  
3613 *Radula* S w e e t. India occ.  
3614 *rosea* R a f. Hab?  
3615 *salvifolia* J a c q. Africa  
austr.



- 3616 *Lantana scabra* W a l l. India  
or.  
3617 *tiliaefolia* C h a m. Brasil.  
3618 *undulata* L i n n. America  
trop.  
3619 *urticaefolia* M i l l. Mexico.  
3620 *Lippia asperifolia* R i c h. Am.  
austr.  
3621 *chamaedryfolia* S t e u d.  
Brasilia.  
3622 *citriodora* H. B. et K. Am.  
austr.  
3623 *reptans* H. B. K. India occ.  
3624 *Priva echinata* J u s s. America  
trop.  
3625 *Verbena Aubletia* J a c q.  
Am. bor.  
3626 *angustifolia* M i c h x. Amer.  
3627 *grandiflora* O r t e g a, Cuba.  
3628 *hybrida* H o r t. Hybridum.  
hortense.  
3629 *officinalis* L i n n. Amphig.  
temp.  
3630 *paniculata* L a m. Amer. bor.

- 3631 *Verbena stricta* V e n t. Amer.  
bor.  
3632 *tenera* S p r e n g. Reg. Ar-  
gent.  
3633 *venosa* G i l l. et H o o k.  
Reg. Argent.  
3634 *Vitex* \* *Agnus-castus* L i n n.  
Europa merid., Oriens.  
3635 *littoralis* C u n n. Nov. Zel.

### Violaceae.

- 3636 *Ionidium polygalaefolium*  
V e n t. Mexico.  
3637 *Viola odorata* L i n n. Europa,  
Afr., As. bor.  
3638 *persicifolia* R o t h. Europa.  
3639 *sylvestris* L a m. Europa,  
Asia temp.  
4640 *tricolor* L i n n. Europa,  
Asia, America bor.  
3641 —var. *Lloydii* J o r d.

## Antoninus Borzi

BOTANICES PROFESSOR ET HORTI PRAEFECTUS.

**A. Baldacci D.r**  
HORTI SUBDIRECTOR

**C. Tropea D.r**  
HORTI ASSISTENS

**G. E. Mattei**  
HORTI CONSERVATOR

**V. Riccobono**  
HORTULANUS PRIMARIUS





R. GIARDINO BOTANICO E COLONIALE  
DI PALERMO

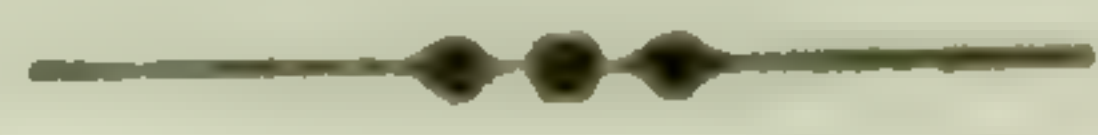

SEMINA ANNI MCMVIII ✓  
QUAE  
PRO MUTUA COMMUTATIONE OFFERUNTUR.

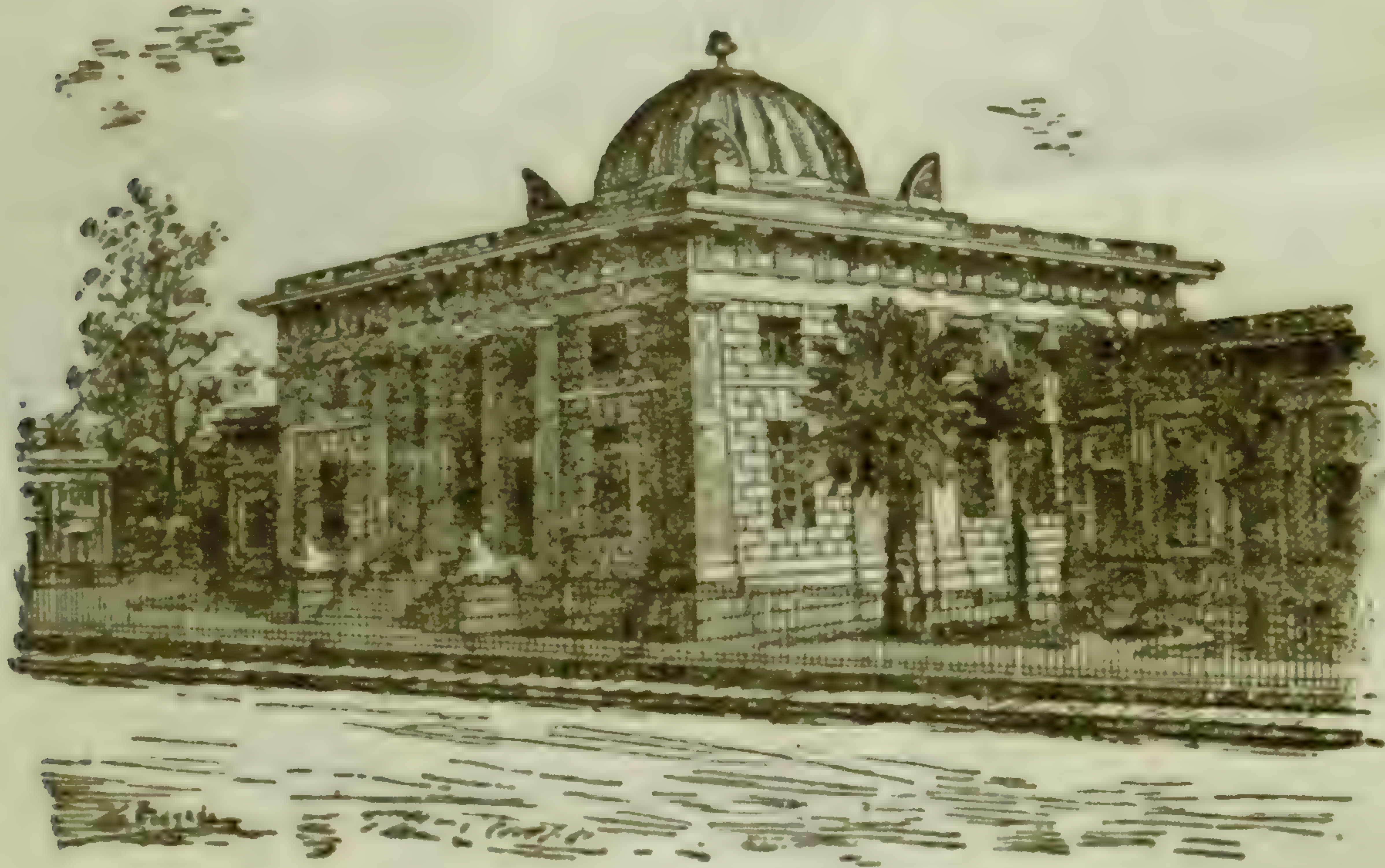

Mo. Bot. Garden  
1908

PALERMO  
TIPOGRAFIA PRIULLA  
via V. E., vicolo Paternò 18

1908

2710



Ae 345



R. GIARDINO BOTANICO E COLONIALE  
DI PALERMO

SEMINA ANNI MCMVIII

QUAE

PRO MUTUA COMMUTATIONE OFFERUNTUR <sup>(1)</sup>

**Cryptogamae.**

**Equisetaceae.**

1 Equisetum \* ramosissimum  
Desf. Europa omnis.

**Filicaceae.**

2 Adiantum aethiopicum Linn.  
Africa, America.  
3 —var. glanduliferum  
Knze.  
4 amabile Hort.

5 Adiantum \* capillus-Veneris  
Linn. Eur. omn., Asia,  
Africa, America.  
6 caudatum Linn. var. cilia-  
tum (Bl.) Java.  
7 concinnum H. B. et K. Ame-  
rica trop.  
8 crispulum Hort.  
9 cuneatum L. et F. Brasilia.  
10 —var. deflexum Hort.  
11 —var. elegantissimum  
Hort.  
12 —var. variegatum Hort.  
13 Cunninghamii Hook. N. Ze-  
landa.  
14 decorum Hort. Hall. Brasi-  
lia.  
15 devonianum Hort.  
16 dolabriforme Hook. Brasi-  
lia.  
17 excisum Knze. Chili.  
18 —var. multifidum Hort.

(1) Plantae siculae sub hoc signo \* indicantur.



- 19 *Adiantum falcatum* S w. Mexico  
 20 *formosum* R. B r.  
 21 *fragrantissimum* M o o r e,  
 (hybr. ex hort. Hender-  
 son).  
 22 —var. *laciniatum* H o r t.  
 23 *gracillimum* H o r t.  
 24 *grandipes* H o r t.  
 25 *hispidulum* S w. Asia, Au-  
 stralia, Africa trop. merid.  
 26 *laciniatum* H o r t.  
 27 *lapsonianum* H o r t.  
 28 *Legrandi* H o r t.  
 29 *lueddemannianum* H o r t.  
 30 *macrophyllum* S w. Mexico  
 et India occ.  
 31 *Moori* H o r t.  
 32 *mundulum* (= *A. cuneatum*  
 × *A. Pacotti*, ex Gard.  
 Chr. 1888. II. p. 388).  
 33 *nigrum* H o r t.  
 34 *Pacotti* H o r t.  
 35 *pedatum* L i n n. America,  
 Asia.  
 36 *peruvianum* K l t z. Peruvia.  
 37 *polyphyllum* W i l l d. Colum-  
 bia, Peruvia.  
 38 —var. *cardiochlaena* K n z e.  
 39 *pubescens* R a d d. Brasilia.  
 40 *pulverulentum* L i n n. India.  
 41 *rigidum* P r e s l. Venezuela.  
 42 *setulosum* J. S m. Asia, Au-  
 stralia.  
 43 *tenerum* S w. Mexico, India  
 occ., Peruvia.  
 44 *tetraphyllum* W i l l d. Vene-  
 zuela.  
 45 *trapeziforme* L i n n. Mexico,  
 India occ., America centr.  
 46 *Veigandi* M o o r e, Peruvia.  
 47 *venustum* D o n. Afghanista-  
 nia, Himalaya.  
 48 *versiliense* H o r t.  
 49 *Wilesianum* H o o k. Mexico,  
 Jamaica.  
 50 *Alsophila australis* B r. Austr.  
 51 *Aspidium* \* *aculeatum* S w.  
 var. *hastulatum* (T e n.).  
 Italia.  
 52 *augescens* L i n n. Jamaica.  
 53 *caespitosum* H o r t.  
 54 *decompositum* H o r t.  
 55 *falcatum* S w. Asia cent., Na-  
 tal., Japonia.  
 56 \**Filix-foemina* B e r n h. Eu-  
 ropa.  
 57 *Fortunei* H o r t.  
 58 *grandifolium* M e t t. Nepal.  
 59 *immersum* H o o k. India, Java  
 60 *princeps* H o r t.  
 61 *rigidum* D e s v. var. *palli-  
 dum* H o o k. Reg. medit.,  
 Asia min.  
 62 *vermynum*, H o r t.  
 63 *Asplenium* \* *Adiantum-nigrum*  
 L i n n. Europa omn.,  
 Asia, Africa.  
 64 *australe* B r a c k. Australia.  
 65 \**Ceterach* L i n n. Europa,  
 usque ad Himalayas.  
 66 *diversifolium* B l. Java.  
 67 *fabianum* H o m b. Australia.  
 68 *Nidus* L i n n. var. *australa-  
 sicum* (H o o k.) Austr-  
 alia.  
 69 *obtusatum* F o r s t. var. *obli-  
 quum* H o o k. Nova Ze-  
 landa, etc.  
 70 \**Tricomanes* L i n n. Europa  
 omn., etc.  
 71 *virescens* M e t t. Japonia.  
 72 *viviparum* P r e s l. Mauritius,  
 et Bourbon.  
 73 *Blechnum brasiliense* D e s v.  
 Brasilia.  
 74 *cartilagineum* S w. Australia.  
 75 *occidentale* L i n n. America  
 centr. et merid.  
 76 *Cheilanthes* \* *fragrans* W e b b.  
 et B e r t. Reg. medit.,  
 Asia.  
 77 *Craspedaria serpens* F è e, Ind.  
 78 *Cyathea dealbata* S w. Nov.  
 Zelanda.



- 79 *Cyathea arborea* S m . India.  
 80 *medullaris* S w. Sumatra et  
 Java.  
 81 *Goniophlebium glaucophyllum*  
 K n z e , India occ. , Co-  
 lomb.  
 82 *Goniopteris fraxinifolia* S w z.  
 Am. trop.  
 83 *Gymnogramme argentea*  
 M e t t. Peruvia.  
 84 *calomelanos* K a u l f. var.  
*chrysophylla* K a u l f.  
 Africa trop.  
 85 *Matthewsii* H o o k. Peruvia.  
 86 *schizophylla* H o r t.  
 87 *sulphurea* D e s v. India occ.  
 88 *tartarea* D e s v. var. *pallidi-*  
*pes* H o o k. Peruvia, Me-  
 xico.  
 89 *Hypolepis tenuifolia* B e r n h.  
 Australia.  
 90 *Lomaria Gilliesii* H o o k. Me-  
 xico.  
 91 *gibba* L a b i l l. Nov. Caled.  
 92 *Macrolepis hirta* H o r t. var.  
*cristata*.  
 93 *Marattia Verschaffeltii* H o r t.  
 94 *Nephrodium furcatum* H o o k.  
 America trop.  
 95 —var. *bipinnatifidum* H o r t.  
 96 *Nephrolepis cordifolia* P r e s l.  
 Mexico, Peruvia.  
 97 *exaltata* S c h o t t. Japonia.  
 98 *patens* H o r t.  
 99 *philippinensis* H o r t.  
 100 *tuberculata* H o r t. G a l l.  
 101 *Osmunda regalis* L i n n. Eur.  
 102 *Platycterium alaicorne* D e s v.  
 Australia.  
 103 *Polypodium aureum* L i n n.  
 Mexico.  
 104 *blechnoides* H o o k. Poly-  
 nesia.  
 105 *grandifolium* S w. Australia.  
 106 *glaucum* K n z e, Ins. Philip-  
 pinae.  
 107 *irioides* L a m. N. India et  
 Australia, Africa occ.

- 108 *Polypodium pustulatum*  
 F o r s t. Australia.  
 109 \**vulgare* L i n n, Europa, etc.  
 110 *Pteris aquilina* L i n n. Eur.  
 111 \**cretica* L i n n. Asia, Africa,  
 America centr. merid.,  
 Europ.  
 112 —var. *fol. albo-lineatis* H o r t.  
 113 —var. *cristata* H o r t.  
 114 *decipiens* H o o k. Ins. San-  
 dwich.  
 115 *longifolia* L i n n. Europa  
 rarior, Asia, Africa, Ind.  
 occ.  
 116 *pedata* L i n n. Am. trop.  
 117 *quadriaurita* R e t z. var. *ar-*  
*gyraea* (M o o r e) Austr-  
 lia.  
 118 *serrulata* L i n n. China, Ja-  
 ponia, etc.  
 119 *tremula* B r. Nov. Holland.  
 120 *Venzetti* H o r t.  
 121 *Scolopendrium* \* *officinarum*  
 S w. Europa, Japonia, A-  
 merica N.  
 122 \* *Hemionitis* S w. Europa  
 medit.

### **Lycopodiaceae.**

- 123 *Selaginella caulescens* S p r.  
 var. *amoena* G i b s. Am.  
 trop.  
 124 *cista* H o r t.  
 125 *emmeliana* H o r t.  
 126 *Martensii* S p r. Brasilia.  
 127 —var. *fol. variegatis*.  
 128 *pubescens* H o r t.  
 129 *umbrosa* L e m a i r. Brasi-  
 lia.  
 130 *uncinata* S p r. Am. trop.  
 131 —var. *arborescens* H o r t.  
 Am. trop.  
 132 *Veitchii* H o r t.



**Marsiliaceae.**

- 133 *Marsilia hirsuta* L i n n. Asia, America.
- 134 *quadrifolia* L i n n. Europa, Asia, America bor.

**Salvinaceae.**

- 135 *Azolla caroliniana* W i l l d. Ex America bor. et centr. apud nos indigenata.
- 136 *fliculoides* L a m k. Amer.
- 137 *Salvinia auriculata* A u b l. Guiana, Cuba.

**Gymnospermae.**

**Coniferae.**

- 138 *Abies cephalonica* L i n k. Graecia.
- 139 *pectinata* D. C. Europa.
- 140 *Callitris quadrivalvis* V e n t. Afric. bor.
- 141 *Cephalotaxus drupaceus* S i e b. et Z u c c. Japonia.
- 142 *follicularis* H o r t.
- 143 *Fortunei* H o o k. China bor.
- 144 *Cupressus Benthambii* E n d l. Mexico.
- 145 *funnebris* E n d l. China.
- 146 *glauca* L a m. Ind. or.
- 147 —var. *pendula* (H e r i t.). Ind. or. penins.

- 148 *Cupressus Lindleyi* K l o t s c h. Mexico.
- 149 *macrocarpa* H a r t w. California.
- 150 —var. *lambertiana* H o r t.
- 151 *sempervirens* L i n n. Europa (nat.).
- 152 —var. *globulifera* P a r l. Hort. Flor.
- 153 —var. *horizontalis* P a r l. Asia, Creta.
- 154 — f. *expansa* H o r t.
- 155 —var. *pyramidalis* T a r g.
- 156 *torulosa* D o n. Himalaya.
- 157 *Whitleyana* H o r t.
- 158 *Frenela rhomboidea* E n d l. Nova Hollanda.
- 159 *Juniperus chinensis* L i n n. China.
- 160 \**phoenicea* L i n n. Reg. medit., Arabia.
- 161 —var. *turbinata* P a r l. Reg. medit.
- 162 *virginiana* L i n n. America bor.
- 163 *Pinus canariensis* S m. Ins. Canariae.
- 164 \**halepensis* M i l l. Reg. medit.
- 165 —var. *paroliniana* H o r t.
- 166 \**Laricio* P o i r. Europa austr. et or., Asia occ.
- 167 *longifolia* R o x b. Reg. Himal.
- 168 *Markusii* H o r t.
- 169 *Pinaster* S o l a n d. Reg. medit.
- 170 *Pinea* L i n n. Reg. medit.
- 171 —var. *fragilis* P a r l.
- 172 *pyrenaica* L a p e y r. Europa austr. et or.
- 173 *Sequoia sempervirens* E n d l. California.
- 174 *Taxodium mucronatum* T e n. Mexico.
- 175 *Taxus baccata* L i n n. Europa et Asia sept.
- 176 —var. *elegantissima* H o r t.



- 177 *Thuja gigantea* Nutt. Amer.  
bor. occ.  
178 *occidentalis* Linn. Am.  
bor., Sibiria.  
179 —var. *meldensis* Quetier.  
180 —var. *Mentziesii* Dougl.  
181 *orientalis* Linn. China,  
Japon.  
182 —var. *aurea* Hort.  
183 —var. *australis* Bosc.  
184 —var. *pyramidalis* Ten.

## Monocotyleae.

### Alismaceae.

- 185 *Alisma parnassifolium* Bassi,  
Europa.  
186 \**Plantago* Linn. Europa,  
Asia, Am. et Ocean. bor.  
et austr.  
187 —var. *arcuatum* Mich.  
188 —var. *lanceolatum* Sch.  
189 *Sagittaria lancifolia* Linn.  
America.  
190 *sagittifolia* Linn. Europa,  
Amer. bor.

### Amaryllidaceae.

- 191 *Agave albicans* Jacob. Me-  
xico.  
192 *caespitosa* Tod. Mexico.  
193 *horrida* Lem. Mexico.  
194 *Ixtly* Karw. var. *rigida*  
Bak. Mexico.

- 195 *Agave micracantha* S.-Dyck.  
Mexico.  
196 *polyacantha* Haw. Mexico.  
197 *Rovelliana* Tod. Hab?  
198 *Schottii* Eng. Mexico.  
199 *sisalana* Perr. Yucatan.  
(bulb.).  
200 *spectabilis* Tod. Mexico.  
201 *striata* Zucc. Mexico.  
202 *Alstroemeria brasiliensis*  
Spreng. Brasil.  
203 *haemantha* Ruiz. et Pav.  
Chili.  
204 *Peregrina* Linn. Peruvia,  
Chili.  
205 *pulchella* Linn. Am. au-  
str.  
206 *pulchra* Lim s. Chili.  
207 *versicolor* Linn. Chili.  
208 *Amaryllis Belladonna* Linn.  
Prom. b. Spei.  
209 —var. *major* Pan.  
210 —var. *minor*. H. Pan.  
211 —var. *purpurea major* H.  
Pan.  
212 *Clivia nobilis* Lindl. Afr.  
austr.  
213 *Cooperia Drummondii* Herb.  
Texas.  
214 *Crinum asiaticum* Linn. As.  
trop.  
215 *longifolium* Thunb. Asia  
trop.  
216 *Cyrtanthus augustifolius*  
Ait. Prom. b. Spei.  
217 *Fourcraea altissima* Tod. Hab?  
218 *gigantea* Vent. Am. trop.  
219 *Haemanthus coccineus* Linn.  
Afr. austr.  
220 *Hippeastrum vittatum* Herb.  
Peruvia.  
221 *Hypoxis erecta* Linn. Am.  
sept.  
222 *villosa* Linn. Afr. austr.  
223 *Leucojum autumnale* Linn.  
Reg: medit.  
224 *Narcissus pseudo-Narcissus*  
Linn. Europa.



- 225 *Narcissus* \**Tazzetta* L i n n.  
Europa, Asia.  
226 *Pancratium illyricum* L i n n.  
Europa austr.  
227 \**maritimum* L i n n. Reg.  
medit., America bor.  
228 *Polyanthes tuberosa* L i n n.  
Mexico.  
229 *Zephyranthes candida* H e r b.  
Reg. Argentina.  
230 *robusta* H o r t.  
231 *texana* H e r b. Texas.  
232 *verecunda* H e r b. Mexico.

**Araceae.**

- 233 *Acorus gramineus* A i t. Ja-  
pon.  
234 *Ambrosinia*\**Bassi* L i n n. Eu-  
ropa.  
235 *Anthurium magnificum* L i n-  
d e n. Columbia.  
236 *Arisarum*\**vulgare* T a r g. Reg.  
medit.  
237 *Arum*\**italicum* M i l l. Europa,  
Reg. medit.  
238 *microphyllum* H o r t.  
239 *Dieffenbachia picta* S c h o t.  
Brasil.  
240 *Pinellia tuberifera* T e n. Ja-  
pon.  
241 *Richardia africana* K t h.  
Prom. b. Spei.  
242 — var. *robusta* H o r t.

**Bromeliaceae.**

- 243 *Acanthostachys strobilacea*  
L i n k. Brasilia.  
244 *Aechmaea coelestis* E. M o r r.  
America trop.

- ~~245~~ *Billbergia farinosa* H o r t.  
~~246~~ *modesta* H o r t.  
~~247~~ *Piottae* H o r t.  
~~248~~ *speciosa* T h n b g. Brasilia.  
~~249~~ *vittata* B r o n g n. Brasilia.  
~~250~~ *zebrina* L i n d l. Brasilia.  
251 *Dyckia brevifolia* B a k. Bra-  
silia.  
252 *rariflora* S c h l t z. fil. Bra-  
silia.  
253 — var. *remotiflora* O t t o et  
D i e t r. Uruguay.  
254 *sulphurea* C. K o c h. Reg.  
Argentina.  
255 *Guzmania tricolor* R u i z. et  
P a v. America bor.  
256 *Pitcairnia bromeliaefolia*  
L' H e r i t. Ind. occid.  
257 *imbricata* R e g e l. Mexico.  
258 *Karwinskiana* S a h' u t. Me-  
xico.  
259 *undulata* S c h i e w. Brasi-  
lia.  
260 *xanthocalyx* M a r t. Bra-  
silia.  
261 *Quesnelia cayennensis* H o r t.

**Commelinaceae.**

- 262 *Aneilema Forskolei* K t h. A-  
byssinia.  
263 *Commelina bengalensis* L i n n.  
Africa trop.  
264 *deficiens* H e r b. Brasil.  
265 *nudiflora* L i n n. Rég.  
trop.  
266 *scabra* B t h. Mexico.  
267 *tuberosa* L i n n. Mexico.  
268 *Rhaeo discolor* H a n c e. Me-  
xico.  
269 — var. *lineata* H o r t.  
270 *Tinantia fugax* S c h i e d w.  
America trop.



- 271 *Tradescantia nudicaulis*  
H o r t.  
272 *pilosa* L i n n. America bor.  
273 *virginiana* L i n n. America  
bor.

**Cyperaceae.**

- 274 *Carex acuta* L i n n. Europa,  
America bor.  
275 *\*divisa* H u d s. Reg. bor.  
temp.  
276 *echinata* M u r r. Reg. temp.,  
Australia.  
277 *\*extensa* G o o d. Europa,  
Prom. b. Spei.  
278 *follicularis* L i n n. Am.  
bor.  
279 *Grayi* G a r e y, Am. bor.  
280 *\*hispida* G a u d. Helvet.  
281 *japonica* T h b g. Japon.  
282 *laevigata* S m. Europ.  
283 *multiflora* M u h l. Europ.  
284 *\*muricata* L i n n. Europa  
centr. sept., Kurdistan.,  
Novo Mexico.  
285 *nigricans* K i t. Europa.  
286 *paludosa* G o o d. Reg.  
temp.  
287 *paniculata* L i n n. Reg.  
temp.  
288 *\*pendula* H u d s. Europa, me-  
rid. et Reg. medit.  
289 *pseudo-Cyperus* L i n n.  
Germania, Algeria, Hi-  
mal. bor., America bor.  
et sept.  
290 *remota* L i n n. Europ.  
291 *sylvatica* H u d s. Europa.  
292 *Cladium \*germanicum* S c h r.  
Reg. temp. et subtrop.,  
Japonia, Nova Hollanda,  
Ind. occ., Bras., Prom.  
b. Spei, Europa.

- 293 *Cyperus alternifolius* L i n n  
Ins. Burbonia.  
294 *distachyus* A l l. Cosmop.  
trop.  
295 *flabelliformis* R o t t b. Abys-  
sinia.  
296 *glomeratus* L i n n. Europa,  
Asia temp.  
297 *\*longus* L i n n. Europ. me-  
rid. et Reg. medit., Asia  
orient.  
298 *maritimus* P o i r. Afr., or.  
299 *\*Papyrus* L i n n. Sicilia, A-  
frica or. et occid.  
300 *planifolius* R i c h. Ind. occ.  
301 *Preslii* P a r l. Reg. medit.  
302 *vegetus* W i l l d. Chili bor.,  
Mexico.  
303 *virens* M i c h x. America  
bor.  
304 *Eleocharis ovata* R. B r. Reg.  
temp. et trop.  
305 *palustris* R. B r. Europa,  
Amer. bor.  
306 *Kyllingia brevifolia* R o t t b.  
Africa occ., Ind. or. et  
occ., America merid.  
307 *Schoenus \*nigricans* L i n n.  
Europ. omn., Africa extra  
trop., Amer. (Florida et  
Pensylv.).  
308 *Scirpus \*lacustris* L i n n. Eu-  
ropa centr., Asia bor. et  
Japonia, Australia, Amer.  
sept. et centr.  
309 *Holoschoenus* L i n n. Euro-  
pa omnis, Asia or.  
310 *\*—var. Parlatoris* (B i v.).  
Sicilia.  
311 *nodosus* R o t t b. Prom. b.  
Spei, Chili, Nova Zelan.  
312 *prolifer* R o t t b. Prom. b.  
Spei, Nova Hollanda.  
313 *pungens* V a h l. Europa,  
America.  
314 *\*setaceus* L i n n. Austr., Asia,  
Europa.



**Dioscoreaceae.**

- 315 *Dioscorea alata* L i n n. Asia trop.  
 316 *bonariensis* T e n. Reg. Argentina.  
 317 *bulbifera* L i n n. Ind. or., Nova Hollanda.  
 318 *cayennensis* L a m. Cayen.  
 319 *decaisneana* C a r r. China.  
 320 *divaricata* B l a n c o. Ins. Phylipp.  
 321 *japonica* T h b g. Japonia.  
 322 *macroura* H a r m s. Afr. trop.  
 323 *oppositifolia* G r i s e b. Brasilia.  
 324 *pentaphylla* L i n n. Asia trop.  
 325 *rupicosa* K t h. Africa austr.  
 326 *sinuata* V e l l. Brasilia.  
 327 *variifolia* K u n z. Brasilia.  
 328 *villosa* L i n n. Am. bor.

**Graminaceae.**

- 329 *Agropyrum\*junceum* B e a u v. Europa med. et merid., Caucasus, Africa bor.  
 330 *obtusiflorum* R. et S. Batav.  
 331 *strictum* R e i c h. Europ.  
 332 *Agrostis alba* L i n n. Europa, Asia.  
 333 *canina* L i n n. Amphig.  
 334 *elegans* T h o r. Europ.  
 335 *nebulosa* B o i s s. Hispania.  
 336 *rupestris* A l l. Europa, America bor.  
 337 *\*verticillata* V i l l. Europa.  
 338 *Aira caryophyllea* L i n n. Eur.\* med. et austr., Africa bor., Abyss., Prom. b. Spei, Amer. (n.).  
 339 — *\*var. Cupaniana* (G u s s). Gallia, Italia.

- 340 *Airopsis agrostidea* D C. Europa austr.  
 341 *Alopecurus agrestis* L i n n. Europa med. et austr., Africa bor., America et N. Zelanda (n.).  
 342 *Ampelodesmos \*tenax* L k. Reg. med. occ., Africa bor.  
 343 *Ammophila \*arundinacea* H o s t. Europa, Am. bor.  
 344 *Andropogon\*distachyon* L i n n. Reg. med.  
 345 *\*panormitanus* P a r l. Sicilia.  
 346 *Anthistiria gigantea* C a v. Ins. Louzon.  
 347 *Anthoxanthum aristatum* B o i s s. Europa austr. et occ., Africa bor.  
 348 *\*odoratum* L i n n. Europa, Asia, Africa trop.  
 349 *\*ovatum* L a g. Sicilia, Lusit., Hisp.  
 350 *Apera Spica-venti* B e a u v. Europa, Oriens.  
 351 *Arrhenatherum bulbosum* P r e s l. Europ.  
 352 *Arundinella nepalensis* T r i n. India or.  
 353 *Arundo \*Donax* L i n n. Reg. med.  
 354 — *var. fol. variegatis* H o r t.  
 355 *\*pliniana* T u r r. *var. mauritanica* (D e s f.). Sicilia, Baetica, Africa bor.  
 356 *Avena barbata* B r o t. Reg. med., Asia min., Arabia.  
 357 *\*fatua* L i n n. Europa med. et australis, Africa bor., Abyss. et Prom. b. Spei, America (n.).  
 358 *nuda* L i n n. Europa austr.  
 359 *orientalis* S c h r e b. Europa austr.



- 360 *Avena planiculmis* Schrad.  
Eur., Asia bor.
- 361 \*sterilis Linn. Reg. medit.
- 362 —var. ludoviciniana Dur.
- 363 sativa Linn. (Culta).
- 364 *Bambusa arundinacea* Willd.  
India or.
- 365 gracilis Hort. Hab?
- 366 *Boutelama bromoides* Lagasc.  
Mexico.
- 367 *Brachypodium\*distachyum* R.  
et S. Europa merid. et  
medit., Abyssinia, Aff-  
ghanistan.
- 368 japonicum Miq. Japonia.
- 369 \*pinnatum Beauv. Reg.  
medit.
- 370 ramosum R. et S. var.  
Boissierii (Nym.). Hispania.
- 371 \*sylvaticum Beauv. Eur.,  
Oriens.
- 372 *Briza geniculata* Thunb.  
Africa austr.
- 373 \*maxima Linn. Europa me-  
rid., Africa, Asia occ.,  
Australia.
- 374 —var. rufa Steud.
- 375 media Linn. Europa med.  
et merid., Asia med. et  
Siberia.
- 376 \*minor Linn. Orbis ve-  
tus.
- 377 *Bromus arvensis* Linn. Eu-  
ropa, Asia occ.
- 378 adoensis Hochst. Abyssinia.
- 379 brizaeformis Fisch. et Mey.  
Reg. Caucas; Persia.
- 380 ciliatus Linn. America  
bor.
- 381 giganteus Linn. Europa,  
Siberia.
- 382 \*macrostachys Desf. Euro-  
pa merid.
- 383 \*madritensis Linn. Reg.  
medit.
- 384 *Bromus\* maximus* Desf.  
Europa merid. var. Gus-  
sonii (Parl.). Reg. me-  
dit. or.
- 385 \*mollis Linn. Europa omn.,  
Asia occ., Africa bor.
- 386 patulus Mert. et Koch.  
Europa, Oriens.
- 387 racemosus Linn. Californ.
- 388 \*rubens Linn. Reg. me-  
dit.
- 389 \*secalinus Linn. Reg. me-  
dit., Asia bor.
- 390 \*scoparius Linn. Europa  
austr.
- 391 squarrosus Linn. Europa  
austr., Asia occ., Africa  
bor.
- 392 \*tectorum Linn. Europa,  
Oriens, Asia bor.
- 393 *Cenchrus echinatus* Linn.  
Cosmop. trop.
- 394 spinifex Linn. Cosmop.
- 395 tribuloides Linn. Am. bor.
- 396 *Chaetium bromoides* Bth.  
Mexico.
- 397 *Chaeturus fasciculatus* Link.  
Hispania.
- 398 *Chloris polydactyla* Sw. Ame-  
rica austr.
- 399 arundinacea Nees. Am.  
austr.
- 400 \*lacryma Linn. Sicilia,  
India.
- 401 *Cornucopiae cucullatum* Linn.  
Asia min.
- 402 *Corynephorus canescens*  
Beauw. Europ. austr.
- 403 *Cutandia maritima* Benth.  
Reg. medit.
- 404 *Cynodon Dactylon* Pers. Co-  
smop.
- 405 *Dactylis\*glomerata* Linn.  
Europa omn.
- 406 —var. glaucescens Willd.
- 407 *Demazeria\*loliaceae* Nym.  
Insul. Baleariche.
- 408 \*sicula Dum. Europa.



- 409 *Deschampsia caespitosa* B e a u v. Europa, Asia, Tasmania, America.
- 410 *Diarrhena americana* B e a u v. Amer. bor.
- 411 *Digitaria sanguinalis* W i g g. Europ.
- 412 *Dinebra arabica* J a c q. Afr. trop., India or.
- 413 \**Echinaria capitata* D e s f. Reg. medit.
- 414 *Eleusine coracana* G a e r t n. Aegypt., India or., America.
- 415 *indica* G a e r t n. Cosmop. trop. et subtrop.
- 416 *oligostachya* L i n k. Brasilia.
- 417 *Tocussa* F r e s. Abyssinia.
- 418 *tristachya* S c h r a n k. Reg. Argent.
- 419 *Eragrostis amabilis* W i g t h. et A r n. India or., Malaya.
- 420 *collina* T r i n. Rossia.
- 421 *pilosa* B e a u v. Orbis. bor. et austr.
- 422 *Erianthus*\**Ravennae* B e a u v. Reg. medit. Asia occ., Africa bor., Jamaica.
- 423 —var. *Maddeni* H o r t.
- 424 —var. *violacea* H o r t.
- 425 *Festuca arundinacea* V i l l. Europa bor.
- 426 *bromoides* L i n n. Reg. temp.
- 427 \**ciliata* P e r s. Europa, Oriens.
- 428 *elatior* L i n n. Europa, Asia bor.
- 429 *gigantea* V i l l. Europa, Asia.
- 430 \**hemipoa* D e l. Europa austr., Sicilia, Afr. bor.
- 431 *insularis* S t e u d. Chili.
- 432 *ligustica* B e r t. Italia.
- 433 *laxa* H o r t. Alpes austr. orient.
- 434 *Myuros* L i n n. Europa, America, Asia trop.
- 435 *Festuca ovina* L i n n. Reg. temp. et arct.
- 436 —var. *duriuscula* L i n n.
- 437 \**rigida* K u n t h. Europa austr., Afr. bor.
- 438 *spectabilis* J a n. Italia sept., Tyrolia austr. or.
- 439 *tenuiflora* S c h r a d. Reg. medit.
- 440 *Gaudinia fragilis* B e a u v. Reg. medit.
- 441 *Glyceria aquatica* W a h l e n b. Reg. bor. temp.
- 442 *distans* W a h l e n b. Europa.
- 443 *Gynerium argenteum* N. ab E. Brasilia.
- 443 *Heleochoa alopecuroides* H o s t. Reg. medit.
- 445 *Heteropogon* \**hirtus* P e r s. Europa omnis, Afr. bor. trop. et austr., As. or., America.
- 446 *Holcus*\**lanatus* L i n n. Hisp., Lusit.
- 447 *mollis* L i n n. Europa.
- 448 *Hordeum distichon* L i n n. (Cult.).
- 449 *hexasticum* L i n n. (Cult.).
- 450 \**maritimum* W i t h. Europa, Africa bor., Oriens.
- 451 \**murinum* L i n n. Europa bor. temp.
- 452 *vulgare* L i n n. (Cult.).
- 453 —var. *nigrum* W i l l d.
- 454 —var. *pallidum* A u c t.
- 455 —var. *trifurcatum* J a c q.
- 456 *Zeocriton* L i n n. (Cult.).
- 457 *Koeleria hirsuta* G a u d. Eur.
- 458 *phleoides* W i l l d. var. *grandiflora* B o i s s. Syria.
- 459 *Lagurus*\**ovatus* L i n n. Europ. austr., Africa bor.
- 460 *Lasiochloa adscendens* K t h. Africa austr.
- 461 *Lamarkia* \**aurea* M n c h. Europa austr., Abyss., California.



- 462 *Lepturus* \*incurvatus *Trin.*  
Reg. bor. austr.
- 463 *Lolium multiflorum* *Lam.*  
Gallia.
- 464 *canadensis* *Michx.* Am.  
bor.
- 465 \*perenne *Lin n.* Europa,  
Asia, America.
- 466 *rigidum* *Gaud.* Europa.
- 467 *temulentum* *Lin n.* Europa,  
Asia, America, Nova Hol-  
landa.
- 468 *Lygeum Spartum* *Loeffl.*  
Reg. medit. occ.
- 469 *Melica altissima* *Lin n.* Eu-  
ropa austr., Asia bor.
- 470 \*ciliata *Lin n.* Europa, Asia  
extratr. occ., Afr. bor.
- 471 \*—var. *nebrodensis* (*Parl.*).  
Sicilia, Oriens.
- 472 *minuta* *Lin n.* Europ. au-  
str.
- 473 *Miscanthus sinensis* *Anders.*  
China, Japonia, etc.
- 474 —var. *fol. variegatis.*
- 475 —var. *fol. zebrinis.*
- 476 *Muhlenbergia alpestris* *Trin.*  
Sibiria.
- 477 *gymnostyla* *Nees.* ex h.  
Vratisl.
- 478 *mexicana* *Trin.* Am. bor.
- 479 *Oryza sativa* *Lin n.* Italia  
(cult), Asia, America, A-  
frica.
- 480 —var. *rufibarbis* *Hort.*
- 481 *Oryzopsis* \*miliaceae *Lin n.*  
var. *Thomasii* (*Duby*).  
Corsica, Sicilia, Italia,  
Graecia.
- 482 *paradoxa* *Nutt.* Europa.
- 483 *Panicum coloratum* *Lin n.*  
Africa bor., Austr., Ame-  
rica sept.
- 484 \*compressum *Biv.* Sicilia.
- 485 \*Crus-Galli *Lin n.* Omnis  
terr. orbis.
- 486 *maximum* *Jacq.* Geront.  
trop.

- 487 *Panicum obtusum* *H. B. et K.*  
Mexico.
- 488 *plicatum* *Lam.* Ind. or., Ins.  
Mascar. var. *fol. arg. va-*  
*rieg.*
- 489 *sanguinale* *Lin n.* Cosmop.
- 490 *uncinatum* *Raddi,* Reg.  
trop.
- 491 *Paspalum dilatatum* *Poir.*  
Brasilia.
- 492 *Pennisetum compressum* *R.*  
*Br.* Ind. or., N. Holl.,  
Pr. b. Spei.
- 493 —var. *Thouarsii* *Hort.*
- 494 *hirsutum* *Nees.* Brasilia.
- 495 *latifolium* *Spr.* Reg. Arg.
- 496 *longistylum* *Hocst.* Abys-  
sinia.
- 497 *macrurum* *Trin.* Prom. b.  
Spei.
- 498 *spicatum* *Roem.* Reg.  
trop.
- 499 *villosum* *R. Br.* Abyssinia.
- 500 *Phalaris canariensis* *Lin n.*  
Europa, Africa bor.
- 501 \*caerulescens *Desf.* Reg.  
medit.
- 502 *minor* *Retz.* Graecia, O-  
riens.
- 503 \*tuberosa *Lin n.* Reg. me-  
dit.
- 504 *Phleum asperum* *Jacq.* Eu-  
ropa, Oriens.
- 505 *tenue* *Schrad.* Europa  
austr., Oriens.
- 506 *Phragmites communis* *Lin n.*  
Europa, Asia, America,  
Nova Holl.
- 507 *Poa abyssinica* *Jacq.* Abys-  
sinia.
- 508 \*annua *Lin n.* Cosmop.
- 509 *compressa* *Lin n.* Reg. bor.  
temp.
- 510 *Polypogon monspeliensis*  
*Desf.* Europa austr.,  
Afr. bor. austr., Chili.



- 511 *Rottboellia*\*fasciculata H e k l.  
Reg. medit., Africa or. et  
capensis, America trop.  
et subtr.
- 512 *Secale cereale* L i n n. Oriens.
- 513 *Setaria* \*glauca B e a u v. Eu-  
ropa, Asia temp.
- 514 glomeratospica H o r t.
- 515 japonica P y n a e r t. Ja-  
pon.
- 516 italica B e a u v. Reg. trop.  
et subtrop. (Culta).
- 517 \*verticillata B e a u v. Co-  
smop.
- 518 *Sorghum halepense* P e r s.  
Reg. calid.
- 519 vulgare P e r s. Reg. trop.  
et subtrop. (cult. pl. var.).
- 520 —var. cernuum W i l l d. ex  
Massaua.
- 521 *Sporobolus indicus* R. B r o w.  
Austral.
- 522 *Stenotaphrum glabrum* T r i n.  
Littorale trop.
- 523 *Stipa Calamagrostis* W h l b g.  
Europa austr.
- 524 gigantea L i n k. Lusitania.
- 525 intricata G o d r. Hab?
- 526 papposa N. ab E. Montevi-  
deo.
- 527 pennata L i n n. Europ.
- 528 \*tortilis D e s f. Europa  
austr., Afr. bor., Prom. b.  
Spei.
- 529 *Triodia pulchella* H. B. K.  
Mexico.
- 530 *Tripsacum dactyloides* L i n n.  
Am. sept.
- 531 *Trisetum pratense* P e r s. Eu-  
rop.
- 532 *Triticum ciliare* T r i n. China.
- 533 \*cylindricum C e s. P a s s. et  
G i b. Europa.
- 534 dicoccum S c h r a n k. Eu-  
ropa.
- 535 monococcum L i n n. Taur.  
Cauc.
- 536 \*ovatum R a s p. Reg. medit.

- 537 *Triticum polonicum* L i n n.  
(Cult.).
- 538 *Spelta* L i n n. cult.
- 539 —var. aestivum (J o r d. pr.  
sp.).
- 540 —var. caerulescens (J o r d.).
- 541 —var. dasyanthum (J o r d.).
- 542 —var. leonatum (J o r d.).
- 543 —var. Seringei (J o r d.).
- 544 triunciale R a s p. Europa.
- 545 \*ventricosum C e s. P a s s.  
et G i b. Europa.
- 546 \*villosum B e a u v. Europa  
austr., Asia or., etc.
- 547 vulgare V i l l. (Cult.).
- 548 —var. compactum (H o s t.).
- 549 —var. durum (D e s f.).
- 550 —var. pruinatum H o r n.).
- 551 —var. turgidum (L i n n.).
- 552 *Urachne parviflora* T r i n.  
Europa austr., Sibiria.
- 553 *Zea Mays* L i n n. Paraguay.  
ubicumque culta.
- 554 —var. cryptosperma  
(B o n a f.).
- 555 —var. fol. varieg.
- 556 —var. favoolata (H o r t.).
- 557 —var. oryzoides (H o r t.).
- 558 —var. rubra (H o r t.).

**Haemodoraceae.**

- 559 *Liriope spicatas* L o u r.  
China, Cochinchina.
- 560 *Ophiopogon intermedium* D o n.  
Nepal.
- 561 japonicus K e r. Japonia,  
China, Himalaya.
- 562 Jaburan L o d d. Japonia.
- 563 —var. fol. aureo-marginatis.
- 564 *Sansevieria guineensis* W i l l d.  
Guinea, Abyssinia,  
Yemen.



- 565 *Sansevieria javanica* Blum.  
Java, Prom. b. Spei.  
566 *zeylanica* Willd. Zeylon.

**Iridaceae.**

- 567 *Antholyza aethiopica* Linn.  
Prom. b. Spei.  
568 —var. *praealta* (Del. in Redoutè).  
569 \**bicolor* Gaspar. Prom. b.  
Spei, sed nunc apud nos  
indigenata.  
570 *Babiana angustifolia* Sweet.  
Africa austr.  
571 *punctata* Klatt. Prom.  
b. Spei.  
572 *rubro-cyanea* Ker-Gawl.  
Prom. b. Spei.  
573 *stricta* Ker-Gawl. Prom.  
b. Spei.  
574 —var. *albiflora* Hort.  
575 —var. *purpurea* Hort.  
576 *sulphurea* Ker. Afr. austr.  
577 *Belamcanda punctata* Moench. China.  
578 *Crocus speciosus* Bieb. Tauria.  
579 *vitellinus* Wahlenb. Syria.  
580 *Cypella Hebertii* Herb. Brasilia.  
581 *Freesia Leichtlini* Klatt.  
Prom. b. Spei.  
582 *refracta* Klatt. Prom. b.  
Spei.  
583 —var. *albiflora* Hort.  
584 —var. *odorata* Eckl.  
585 *Gladiolus angustus* Linn.  
Prom. b. Spei.  
586 *byzanthinus* Mill. Reg.  
medit.  
587 *Colvilli* Sweet. Hab?

- 588 *Gladiolus dubius* Eckl. Africa austr.  
589 *gandavensis* V. Houtt.  
Hybrid.  
590 *grandis* Thunb. Prom. b.  
Spei.  
591 *psitacinus* Hook. Africa austr.  
592 *ramosus* Paxt. Hybr.  
593 \**segetum* Ker-Gawl. Reg. medit.  
594 *superbus* Fich. Hab?  
595 *tristis* Linn. Prom. b. Spei.  
596 *Homeria collina* Vent. Prom. b. Spei.  
597 —var. *ochroleuca* Salisb. l. c.  
598 *Iris* \* *alata* Poir. Europa austr., Afr. bor.  
599 *ophylla* Linn. Europa, Reg. Caucas.  
600 *caucasica* Hoffm. Reg. Caucas.  
601 *dichotoma* Pall. Dauria.  
602 *florentina* Linn. Europa austr.  
603 *foetidissima* Linn. Europa centr. et merid., Asia occ., Ins. Fortunatae.  
604 *juncea* Poir. Mauritius.  
605 *lutescens* Lam. var. *Statellae* Tod. Hort. Pan.  
606 *missouriensis* Nutt. America bor.  
607 *neglecta* Parl. Hab?  
608 *pallida* Lam. Europa merid., Oriens.  
609 *pseudo-Acorus* Linn. Europa tota, Syria, Africa bor.  
610 *pumila* Linn. Europa, Asia bor.  
611 \**sicula* Tod. (*Moraea sicula* Tod.) Sicilia.  
612 *Sisyrinchium* Linn. Reg. medit., Oriens, Afghan.



- 613 *Iris squallens* L i n n. Europa, Caucasus, Persia.  
 614 *virginica* L i n n. America bor.  
 615 \**Xyphium* L i n n. Algeria, Hisp., Sicilia, Italia.  
 616 *Ixia monadelpa* Delar. Prom. b. Spei.  
 617 *maculata* L i n n. Prom. b. Spei.  
 618 *paniculata* D e l a r. Prom. b. Spei.  
 619 *scariosa* T h u n b. Africa austr.  
 620 — var. *albiflora* H o r t.  
 621 — var. *atropurpurea* H o r t.  
 622 *Lapeirousea cruenta* L n d l. Prom. b. Spei.  
 623 *juncea* P o u r. Prom. b. Spei.  
 624 *Libertia formosa* G r a h. Chili.  
 625 *Melasphaerula graminea* K e r. Prom. b. Spei.  
 626 *Montbretia crocosmiaefolia* H o r t. Hab?  
 627 *Moraea irioides* L i n n. Afr. austr.  
 628 *Pardanthus chinensis* K e r - G a w l. China.  
 629 *Romulea*\**Bulbocodium* S. et M. Reg. medit., Gallia occ., Asia min., Algeria.  
 630 — var. *grandiflora* (T i n.) Ital.  
 631 *candida* T e n. Prom. b. Spei.  
 632 *Columnae* S e b. et M a u r. Reg. medit.  
 633 *cruciata* E c k l. Prom. b. Spei.  
 634 \**Linaresii* P a r l. Ital., Graecia.  
 635 *longifolia* B a k. Africa austr.  
 636 *purpurascens* T e n. Reg. medit.  
 637 *rosea* E c k l. Prom. b. Spei.

- 638 *Sisyrinchium californicum* D r y a n d. California.  
 639 *chilensis* H o o k. America trop.  
 640 *graminifolium* L n d l. Chili.  
 641 *striatum* S m. Chili.  
 642 *Sparaxis bulbifera* K e r. (pl. var.). Prom. b. Spei.  
 643 *grandiflora* K e r. (pl. var.). Prom. b. Spei.  
 644 *tricolor* K e r. (pl. var.). Prom. b. Spei.  
 645 *Tritonia crocata* K e r. (pl. var.). Prom. b. Spei.  
 646 *deusta* K e r - G a w l. Prom. b. Spei.  
 647 *fenestrata* K e r - G a w l. Prom. b. Spei.

#### Juncaceae.

- 648 *Juncus* \**acutus* L i n n. Europa, Africa bor.  
 649 \*— var. *multibracteatus* (T i n.) Europa austr.  
 650 *effusus* L i n n. Amphig.  
 651 \**Fontanesii* G a y. Gallia merid., Barbaria, Italia (Sard., Sicilia).  
 652 *Gerardi* L o i s. Europa, excl. Hisp.  
 653 *glaucus* E h r h. Europa.  
 654 *lamprocarpus* E h r h. Reg. bor. et trop.  
 655 *prismatocarpus* R. Br. Europa  
 656 *striatus* S c h o u s b. Reg. medit. austr.  
 657 *sabulosus* F o r s k. Reg. medit.  
 658 *Prionium Palmita* M e y. Prom. b. Spei.



**Juncaginaceae.**

- 659 Triglochin \*laxiflorum G u s s.  
Sicilia, Corsica.

**Liliaceae.**

- 660 Acrospyra asphodeloides  
W e l w. Prom. b. Spei.  
661 Agapanthus umbellatus  
L' H e r i t. Prom. b. Spei.  
662 —var. albiflorus H o r t.  
663 —var. multiflorus (W i l l d.).  
664 —var. praecox (W i l l d.).  
665 Albuca altissima J a c q. Prom.  
b. Spei.  
666 —var. cornuta (D C.).  
667 aurea J a c q. Prom. b. Spei.  
668 fastigiata D r y a n d. Prom.  
b. Spei.  
669 tenuifolia B a k. var. aurea  
(H o r t.). Afr. austr.  
670 Allium Ampeloprasum L i n n.  
Europa austr., Africa  
bor., Oriens.  
671 ascalonicum L i n n. Ubique  
cult.  
672 carinatum L i n n. Europa.  
673 cilicicum B o i s s. Asia min.  
674 maritimum T o r r. Califor.  
675 neapolitanum C y r. Reg.  
medit.  
676 odorum L i n n. Sibiria.  
677 oleraceum L i n n. Europa.  
678 Pallosii M u r r. Sibiria.  
679 porrum L i n n. Europa.  
680 \*roseum L i n n. Reg. me-  
dit.  
681 rotundum L i n n. Asia min.,  
Europa.  
682 siculum Uer. Sicilia.  
683 scorzoneraefolium D. C. Eur.  
austr.

- 684 Allium sphaerocephalum  
L i n n. Europa.  
685 —var. arvense G u s s.  
686 \*subhirsutum L i n n. Eur.  
austr., Africa bor.  
687 triquetrum L i n n. Europa  
occ. et Africa bor.  
688 \*vernale T i n. Europa austr.,  
Asia min.  
689 Aloe abyssinica L a m. Abys-  
synia.  
690 arborescens M i l l. Prom.  
b. Spei.  
691 Borziana A. Terr. Abys-  
sinia.  
692 brevifolia M i l l. Prom. b.  
Spei.  
693 —var. intermedia H o r t.  
694 cernua T o d. Madag.  
695 commutata T o d. Hab?  
696 elegans T o d. Hab?  
697 fulgens T o d. Africa austr.  
698 ferox M i l l. Prom. b. Spei.  
699 heteracantha B a k e r, Hab?  
700 latifolia H a w. Prom. b.  
Spei.  
701 obscura M i l l. Prom. b. Spei.  
702 —var. intermedia H o r t.  
703 —var. maculata D e s f.  
704 —var. picta T h n b g.  
705 Paxii T e r r. fil. Hort.  
Pan.  
706 percrassa T o d. Hort. Pan.  
707 Saponaria H a w. Prom. b.  
Spei.  
708 Schimperi T o d. Abyssinia.  
709 striata H a w. Prom. b.  
Spei.  
710 supralaevis H a w. Prom. b.  
Spei.  
711 Todari B o r z i, Hort. Pan.  
712 umbellata D C. Prom. b.  
Spei.  
713 virens H a w. Prom. b.  
Spei.  
714 Anthericum Liliago L i n n.  
Europa, Africa bor.



- 715 *Apicra spiralis* B a k e r. Prom.  
b. Spei.
- 716 *torquata* H o r t. Hab?
- 717 *Arthropodium pendulum* DC.  
Australia.
- 718 *paniculatum* R. B r. Au-  
stralia.
- 719 *Asparagus\*acutifolius* L i n n.  
Reg. medit.
- 720 \**albus* L i n n. Reg. medit.  
occ.
- 721 *medeoloides* T h n b g. Prom.  
b. Spei.
- 722 \**officinalis* L i n n. Europa  
merid. et media, Asia,  
Africa bor.
- 723 *Sprengeri* R e g e l. Hort.  
Damm.
- 724 *Asphodeline\*lutea* R e h b. Reg.  
medit. or., Algeria.
- 725 *taurica* K u t h. Oriens.
- 726 *Asphodelus\*fistulosus* L i n n.  
Reg. medit.
- 727 \**microcarpus* V i v. Reg. me-  
dit., Ins. Canariae.
- 728 —var. *ramosus* L i n n. Eu-  
ropa austr.
- 729 *Bloomeria gracilis* B o r z i.  
Hort. Pan.
- 730 *Brodiaea congesta* S. W a t s.  
America bor. occ.
- 731 *ixioides* S. W a t s. America  
bor. occ.
- 732 *laxa* S. W a t s. America  
bor. occ.
- 733 *lactea* S. W a t s. America  
bor. occ.
- 734 *peduncularis* S. W a t s.  
California.
- 735 *stellaris* S. W a t s. Amer.  
bor. occ.
- 736 *terrestris* K e l l o g g. Cali-  
fornia.
- 737 *Bulbine annua* W i l l d. A-  
frica austr.
- 738 *alocoides* W i l l d. Prom. b.  
Spei.
- 739 *Bulbinella latifolia* K t k.  
Prom. b. Spei.
- 740 *Bulbinopsis, semibarbata* B o r-  
z i, Nova Holl.
- 741 *Calliproa albida* B o r z i, N.  
Holl.
- 742 *Camassia Fraseri* T o r r. A-  
merica bor. or.
- 743 *hyacinthina* H o r t.
- 744 *Chlorophytum nepalense*  
B a k. Reg. Himal.
- 745 —var. *foliis variegatis*,  
H o r t.
- 746 *Markayanum* H o r t. Hab?
- 747 *Colchicum\*autumnale* L i n n.  
Europa.
- 748 *Bertoloni* S t e v.
- 749 *Bivona* G u s s.
- 750 *Cupani* G u s s.
- 751 \**montanum* L i n n. Reg.  
medit.
- 752 — \* var. *angustifolium* H.  
P a n.
- 753 *persicum* B a k e r. Persia.
- 754 *Convallaria majalis* L i n n.  
Europa, Asia, Am. bor.
- 755 *Cordyline congesta* S t e u d.  
Australia.
- 756 *indivisa* S t e u d. Nova Ze-  
landa.
- 757 —var. *latifolia* H o r t. Pan.
- 758 *Stoerkii* H o r t. Hab?
- 759 *stricta* E n d l. Australia.
- 760 *terminalis* K t h. Asia trop.,  
Austral.
- 761 *Danae Laurus* M e d i c. Grae-  
cia, As. min., Persia, etc.
- 762 *Dasyilirion glaucophyllum*  
H o o k. Mexico.
- 763 *Dianella coerulea* S i m. var.  
*graminifolia* (K t h.). Ta-  
smania.
- 764 *divaricata* R. B r. Austr.
- 765 *Dracaena Draco* L i n n. Ind-  
or., Ins. Canar.
- 766 —var. *spectabilis* H o r t.  
P a n.



- 767 *Dracaena umbraculifera*  
J a c q. Java, Maurit.
- 768 *Eucomis punctata* A i t. Prom.  
b. Spei.
- 769 *Funkia ovata* S p r. Japonia.
- 770 —var. fol. variegatis.
- 771 *Galtonia candicans* D c s n.  
Prom. b. Spei.
- 772 *Gasteria acinacifolia* H a w.  
Prom. b. Spei.
- 773 —var. dextrorsa H o r t.
- 774 —var. venusta H a w.
- 775 *brevifolia* H a w. Prom. b.  
Spei.
- 776 *decipiens* H a w. Prom. b.  
Spei.
- 777 *intermedia* H a w. Prom. b.  
Spei.
- 778 *laetepunctata* H a w. Prom.  
b. Spei.
- 779 *maculata* H a w. Prom. b.  
Spei.
- 780 *multipunctata* H o r t. Hab?
- 781 *obtusifolia* H a w. Prom. b.  
Spei.
- 782 *trigona* H a w. Prom. b.  
Spei.
- 783 —var. elongata S a l m -  
D y c k.
- 784 *verrucosa* D u v a l. Prom.  
b. Spei.
- 785 *Geitonoplesium cymosum* A.  
G u n n. Australia, Ins.  
Pacif.
- 786 *Haworthia attenuata* H a w.  
Prom. b. Spei.
- 787 —var. clariperla (H a w.).
- 788 *fasciata* H a w. Prom. b.  
Spei.
- 789 *hybrida* H a w. Prom. b.  
Spei.
- 790 *Krausei* B a k e r. Prom. b.  
Spei.
- 791 *margaritifera* H a w. Prom.  
b. Spei.
- 792 —var. granata (H a w.).
- 793 —var. semimargaritifera  
(Haw.).
- 794 *Haworthia Radula* H a w.  
Prom. b. Spei.
- 795 *Reinwardtii* H a w. Prom.  
b. Spei.
- 796 *rigida* H a w. Prom. b. Spei.
- 797 *rugosa* B a k. Prom. b. Spei.
- 798 *subfasciata* B a k e r. Prom.  
b. Spei.
- 799 *tessellata* H a w. Prom. b.  
Spei.
- 800 *Hemerocallis Dumortieri*  
M o r r. Japon.
- 801 *hybrida* H o r t. v. aurantiaca.
- 802 *Hyacinthus amethystinus*  
L i n n. Hisp., Gallia me-  
rid., Croatia, Bosnia.
- 803 —var. albiflorus H o r t.
- 804 \**dubius* G u s s. Italia, Si-  
cilia, Dalm., Graecia,  
Creta, Africa bor.
- 805 *orientalis* L i n n. Reg. me-  
dit.
- 806 \**romanus* L i n n. Reg. me-  
dit., Cypros.
- 807 *spicatus* S i b t h. et S m.  
Graecia.
- 808 *Webbianus* N y m. Italia.
- 809 *Kniphofia aloides* M n c h.  
Prom. b. Spei.
- 810 *Lachenalia Cami* L e i c h t l.  
Hab?
- 811 *contaminata* A i t. Prom. b.  
Spei.
- 812 *isopetala* J a c q. Prom. b.  
Spei.
- 813 *orchioides* A i t. Prom. b. Spei.
- 814 *tricolor* J a c q. Prom. b.  
Spei.
- 815 —var. fol. immaculatis  
H o r t.
- 816 —var. luteola J a c q.
- 817 *Lilium candidum* L i n n. Eu-  
ropa austr., Transcauc.,  
Syria.
- 818 *Massonia angustifolia* L i n n.  
fil. Prom. b. Spei.



- 819 *Milla uniflora* R. G r a h. Reg. Argentina.
- 820 —var. *conspicua* B a k e r,
- 821 —var. *violacea* K u n t h.
- 822 *Muscari albovirens* (Botryanthus albovirens T o d. N. gen. 72). H. P a n.
- 823 *Argaei* H o r t. Graecia?
- 824 *azureus* F e n z l. Hab?
- 825 *botryoides* M i l l. Europa, Oriens.
- 826 *breviscapum* T o d. H. Pan.
- 827 *comosum* M i l l. Europa merid., Africa borealis, Asia occ.
- 828 *compactum* B a k e r, Europa.
- 829 *dilutum* B a k. Hab?
- 830 *graecum* B o i s s. Graecia.
- 831 *neglectum* G u s s. Europa merid., Africa bor., Asia min.
- 832 *pallens* F i s c h. Reg. Cauc.
- 833 *polyanthum* B o i s s. Asia.
- 834 *racemosum* M i l l. Byzantium, Asia min.
- 835 —var. *commutatum* H o r t.
- 836 *Sartorianus* B o i s s. Graecia.
- 837 *szowitzianum* B a k e r, Persia, Reg. Cauc.
- 838 *vulvaris* H o r t.
- 839 *Nolina recurvata* H e m s l. Mexico, Gallia merid., America, Africa.
- 840 *longifolia* H e m s l. Mexico.
- 841 *Nothoscordum fragrans* B t h. America, Africa.
- 842 *striatum* K t h. Amer. bor., Mexico.
- 843 *Ornithogalum caudatum* J a c q. Prom. b. Spei.
- 844 *comosum* L i n n. Europa medit. or.
- 845 —var. *contortum* (T e n.). Neap.
- 846 *Ornithogalum graminifolium* T h b g. Prom. b. Spei.
- 847 *longibracteatum* J a c q. Prom. b. Spei.
- 848 *montanum* T e n. Europa austr., Oriens.
- 849 —var. *byzantinum* S t r a n g. Oriens.
- 850 *nanum* S i b t h. Graecia, Asia min.
- 851 *narbonensis* L i n n. Reg. medit.
- 852 *neglectum* P a r l. Europa.
- 853 *orthophyllum* T e n. Italia.
- 854 *paterfamilias* G o d r. Gallia merid.
- 855 *scilloides* J a c q. Prom. b. Spei.
- 856 \**tenuifolium* G u s s. Gallia merid., Italia, Sicilia, Graecia.
- 857 *thyrsoides* J a c q. Prom. b. Spei.
- 858 *umbellatum* L i n n. Europa et Reg. medit., Africa bor., America bor.
- 859 *Phormium tenax* F o r s t. N. Zeland.
- 860 —var. *fol. variegatis*.
- 861 *Polygonatum officinale* A l l. Europa, Caucas., Altai.
- 862 *Rohdea japonica* R o t h, Japonia.
- 863 —var. *fol. variegatis*.
- 864 *Ruscus \*aculeatus* L i n n. Africa bor., Asia occ., Europa medit. et austr.
- 865 *hypoglossum* L i n n. Reg. medit., Bithynia.
- 866 *hypophyllum* L i n n. Reg. medit., Africa bor., Asia occ., Madeira.
- 867 *Scilla autumnalis* L i n n. Europa, Africa bor., Asia occ.
- 868 —var. *corsica* (Boullu).
- 869 *algeriensis* H o r t.
- 870 *gallica* T o d. Sicilia.



- 871 *Scilla bifolia* L i n n. Europa,  
Asia min.
- 872 *Bruni Brumalis* H a w.
- 873 \**Cupani* G u s s. Sicilia.
- 874 *festalis* S a l i s b. Europa  
occ. et merid.
- 875 —a. *albiflora* H o r t.
- 876 —b. *nutans* S m.
- 877 *hispanica* M i l l. Europa  
austr., Lusit., Hisp., Ita-  
lia, Gallia.
- 878 *intermedia* G u s s. Sardinia,  
Africa trop.
- 879 *italica* L i n n. Italia, Gal-  
lia merid., Helvetia, Ba-  
dena.
- 880 *lusitanica* L i n n. Lusitan.
- 881 \**peruviana* L i n n. Sardinia,  
Corsica, Sicilia, Italia,  
Africa bor.
- 882 —\*var. *candida* (G u s s.) Si-  
cilia.
- 883 \*—var. *Clusii* (P a r l.) Sici-  
lia.
- 884 —\*var. *elongata* (P a r l.)  
Sicilia.
- 885 —\*var. *Hughii* (T i n.) Ins.  
Maretimo (Sicilia).
- 886 *sibirica* A n d r. Rossia, A-  
sia min.
- 887 *Semele androgyna* K u n t h.  
Ins. Canar.
- 888 *Smilax aspera* L i n n. Eur.,  
Oriens.
- 889 *Tricyrtis hirta* H o o k. Chi-  
na et Ind. or.
- 890 *Tupistra macrostygma*  
B a k e r, Reg. Himal.
- 891 *Urginea altissima* B a k e r,  
Prom. b. Spei.
- 892 *Scilla* S t e i n h. Prom. b.  
Spei.
- 893 *Veltheimia viridifolia* J a c q.  
Prom. b. Spei.
- 894 *Yucca aloifolia* L i n n. (p l.  
var.) India occ., Mexico  
ad Carol. bor.

**Orchidaceae.**

- 895 *Aceras \*anthropophora* R.  
B r. Europa.
- 896 *Habenaria intacta* B t h. Eu-  
ropa, Africa austr.
- 897 *Limodorum \*abortivum* S w.  
Europa med. et merid., Al-  
geria, Asia minor.
- 898 *Ophrys lutea* C a v. Reg. me-  
dit.
- 899 \**tentredinifera* W i l l d.  
Reg. medit.
- 900 *Orchis \*longibracteata*  
B i v o n. Europa austr.
- 901 \**longicruris* L k. Reg. medit.,  
Algeria occ.
- 902 \**provincialis* B a l b. Reg.  
medit., Africa bor.
- 903 *pseudo-Sambucina* T e n. Eu-  
ropa.
- 904 \**tridentata* S c o p. var.  
*lactea* (L a m.) Europa  
merid., Africa bor.
- 905 *Serapias \*lingua* L i n n. Eu-  
ropa austr.
- 906 —var. *albiflora*.

**Musaceae.**

- 907 *Canna flaccida* R o s c. Ame-  
rica bor.
- 908 *indica* L i n n. Cosmop.  
trop.
- 909 *iridiflora* R u i z. et P a v.  
Peruvia.
- 910 *macrophylla* H o r t. Amer.  
trop.
- 911 *Strelitzia Augusta* B a n k s.  
Prom. b. Spei.



**Palmae.**

912 Archonthis Cunnin-  
ghamii H. W e n d l. Au-  
stral.

913 Brahea calcarea L i e b m.  
Mexico.

914 Chamaedorea oblongata  
M a r t. Brasilia.

915 Chamaerops \*humilis L i n n.  
(p l. var.) Hisp., Italia,  
Africa bor.

916 Cocos australis M a r t. Au-  
stralia.

917 Bonnetti H o r t. Hab ?

918 coronata M a r t. Brasilia.

919 —var. Todari B e c c.

920 flexuosa M a r t. Brasilia.

921 Jubaea spectabilis H.B. et K.  
Chili.

922 Livistona australis M a r t.  
Australia.

923 chinensis R. B r. China et  
Japonia.

924 Phoenix canariensis (H o r t.).  
B e c c. Ins. Canariae.

925 dactylifera L i n n. (p l. v a r.)  
Africa bor., Arabia, Per-  
sia, etc.

926 reclinata J a c q. Afr. or.  
et occ.

927 Sabal Adansonii G u e r n s.  
Carolina merid., Georgia,  
Florida.

928 blackburniana G l a z. Ind.  
occ.

929 Palmetto L o o d. Amer. bor.

930 princeps H o r t.

931 umbraculifera M a r t. Ind.  
occ., Mexico.

932 Trachycarpus excelsus G a y.  
Japonia.

933 Fortunei G a y. China.

934 Washingtonia filifera H.  
W e n d. America bor.  
et occ.

935 Washingtonia robusta H.  
W e n d l. America bor.  
et occ.

**Pontederiaceae.**

936 Pontederia loureiriana S c h.  
Cochinchina.

**Restiaceae.**

937 Elegia deusta K t h. Prom. b.  
Spei.

**Scitamineae.**

938 Hedychium coronarium  
K o e n. Ind. or.

939 gardnerianum G r i f f. Ind.  
or.

940 Roxburghii B l. Java.

941 spicatum L o d d. India or.

942 Thalia dealbata F r a s. Ame-  
rica sept.

**Typhaceae.**

943 Typha latifolia L i n n. Europa,  
Asia, Africa bor., Ameri-  
ca bor. et media.

944 stenophylla F. et M. Rossia,  
Italia bor., Asia.



- 945 *Typha Shuttleworthii* K o c h.  
et S o n d. Europa centr.  
et Reg. danubialis.

## Dicotyleae.

### Acanthaceae.

- 946 *Acanthus longifolius* P o i r.  
Europa merid.
- 947 *mollis* L i n n. Europa au-  
str.
- 948 *Anisacanthus virgularis* N.  
ab E. Nova Hispania,  
Mexico, Ins. Canariae,  
etc.
- 949 —var. *morettianus* H o r t.
- 950 *Barleria ventricosa* H o c h s t.  
Abyssinia.
- 951 *Dianthera nodosa* B e n t h.  
et H o o k. Ind. or.
- 952 *Fittonia gigantea* L i n d e n.  
Peruvia.
- 953 *Hypoester paniculata*  
H o c h s t. Abyssinia.
- 954 *Jacobinia pohliana* B t h. et  
H o o k. Brasilia.
- 955 *Justicia furcata* J a c q. Me-  
xico.
- 956 *simplex* D. D o n. Asia et  
Afr. trop.
- 957 *Mackaya bella* H a r v. Bra-  
silia.
- 958 *Peristrophe bicaliculata*  
N e e s. Asia et Africa  
trop.
- 959 *Ruellia amoena* N e e s. Au-  
stralia.
- 960 *canescens* H e y n e, Mada-  
gasc.

- 961 *Ruellia geminiflora* H. B. K.  
Amer. trop.
- 962 *rosea* H e m s l. Mexico.
- 963 *solitaria* V e l l. Brasilia.
- 964 *squarrosa* F e n z l. America  
trop.
- 965 *strepens* L i n n. Am. bor.,  
India or.
- 966 *Thunbergia elegans* B o r z i,  
Hort. Pan.
- 967 *erecta* (B e n t h.) W a l l.  
Afr. trop. occ.
- 968 —var. *albiflora* H o r t.
- 969 *reticulata* M o c h s t. Abys-  
sinia.

### Amarantaceae.

- 970 *Achyranthes \*argentea* L a m.  
var. *virgata* M o q. T a n d.  
Abyssinia, Nubia, Arabia,  
Sicilia, Sardinia, Gibralt.,  
Aegypt, Porto Rico, Ja-  
va, etc.
- 971 *lappacea* W i l l d. Java.
- 972 *Aerua lanata* J u s s. Asia  
trop., Arabia.
- 973 *Allmannia albida* R. B r.  
India or., Malaya.
- 974 *Alternanthera sessilis* R. B r.  
Reg. trop.
- 975 *Amarantus \*Blitum* L i n n.  
Reg. temp. et trop.
- 976 *caudatus* L i n n. Oriens,  
Africa trop., India o-  
rient.
- 977 *canariensis* B e s s. Insul.  
Canar.
- 978 *gangeticus* L i n n. Reg.  
trop.
- 979 —var. *tricolor* (L i n n.).
- 980 *hypochondriacus* L i n n. A-  
merica bor.



- 981 *Amarantus melancholicus*  
L i n n. China, Japonia,  
Brasilia, etc.
- 982 *paniculatus* (L i n n.). M o q.  
T a n d. India or., China,  
America bor,
- 983 —var. *speciosus* (S i m s.).  
Nepal.
- 984 *salicifolius* H o r t. Ins. Phi-  
lipp.
- 985 *tenuifolius* W i l l d. India  
or.
- 986 *viridis* L i n n. Reg. trop.
- 987 *Celosia argentea* L i n n. Co-  
smop. trop.
- 988 *cristata* L i n n. India or.,  
Bombay, Japonia.
- 989 *plumosa* H o r t. Hab?
- 990 *Cyathula globulifera* M a c q.  
Africa austr.
- 991 *Froelichia floridana* M o c q.  
Am. bor., India occ.
- 992 *gracilis* M o q. America bor.
- 993 *Gomphrena decumbens*  
J a c q. Mexico, Bolivia,  
etc.
- 994 *globosa* L i n n. (pl. var.).  
India or., China, Japonia,  
Brasilia.
- 995 *Haageana* K l o t a s c h. Me-  
xico.
- 996 *Pupalia atropurpurea* M o c q.  
Asia merid., Afr. or. et  
austr., Guinea, Hispa-  
nia.
- 997 *Telanthera brasiliana* M o c q.  
Brasilia, Mexico, Java.
- 998 *ficoides* M o q. America  
trop.
- 999 *polygonoides* M o q. Amer.  
trop.

**Ampelidaceae.**

- 1000 *Ampelopsis heterophylla*  
S i e b. et Z u c c. China,  
Mong., Japonia.
- 1001 *japonica* H o r t. Japonia.
- 1002 *Veitchii* H o r t. Japonia.
- 1003 *Cissus antarctica* V e n t. Au-  
stralia extratrop. or.
- 1004 *oblonga* P l a n c h. Austral.
- 1005 *Parthenocissus quinquefolia*  
(L i n n.) P l a n c h. Ame-  
rica sept. et centr. ex-  
tratrop.
- 1006 *Vitis vinifera* L i n n. Oriens,  
India bor. occ.
- 1007 *semiglabra* S o n d. Africa  
austr.

**Anacardiaceae.**

- 1008 *Corynocarpus laevigata*  
F o r s t. Nov. Zelan.
- 1009 *Pistacia \*Lentiscus* L i n n.  
Reg. medit. omn., Ins.  
Canariae.
- 1010 \**Terebinthus* L i n n. Europ.  
merid., Reg. medit. praes.  
or. et. ins.
- 1011 *vera* L i n n. Reg. medit.,  
Oriens.
- 1012 *Plejogynium Solandri* E n g l.  
Australia.
- 1013 *Rhus coriaria* L i n n. Reg.  
medit., Persia.
- 1014 *Cotynus* L i n n. Reg. medit.,  
Oriens.
- 1015 \**dioica* B r o u s s. Africa  
bor., Sicilia.
- 1016 *laevigata* L i n n. Prom. b.  
Spei.



- 1017 *Rhus lucida* L i n n. Africa  
austr.  
1018 *Toxicodendron* L i n n. Japo-  
nia et Nippon, America,  
bor.  
1019 *undulata* J a c q. Prom. b.  
Spei.  
1020 *Schinus dependens* O r t. Bra-  
silia.  
1021 *molle* L i n n. Peruvia, Bra-  
silia, Uruguay, etc.  
1022 *terebinthifolium* R a d d i,  
Brasilia.

### *Anonaceae.*

- 1023 *Anona Cherimolia* M i l l.  
Peruvia, Nova Granata.  
1024 *squamosa* L i n n. Ind. or.,  
America (?)

### *Apocynaceae.*

- 1025 *Acokanthera venenata* D o n.  
Prom. b. Spei.  
1026 *Apocynum cannabinum*  
L i n n. America bor.  
1027 *Mandevillea suaveolens*  
L i n d l. Reg. Argentina.  
1028 *Nerium odorum* A i t. India  
bor.  
1029 *Oleander* L i n n. Reg. me-  
dit., Asia minor. occ.  
Arabia, Africa or.  
1030 *Ochrosia elliptica* L a b i l l.  
N. Caled.  
1031 *macrocarpa* H o r t. Hab?  
1032 *Plumeria bicolor* R. et P.  
America austr.  
1033 *rosea* R. et P. Amer. austr.

- 1034 *Rauwolfia canescens* L i n n.  
Jamaica et Ins. Carib.,  
America centr. cont.  
1035 *Vallesia cymbaefolia* H o r t.  
Nova Hispania.  
1036 *Vinca rosea* L i n n. Iava,  
India or. et Philipp.,  
Brasilia, Mexico, Guya-  
na, etc.  
1037 —var. *albiflora* H o r t.  
1038 —var. *immaculata* H o r t.

### *Araliaceae.*

- 1039 *Aralia dactylifolia* H o r t.  
1040 *leorana* C. K o c h. America  
bor.  
1041 *spinosa* L i n n. Amer. bor.  
1042 *Cussonia triptera* C o l l a,  
Prom. b. Spei.  
1043 *Dendropanax capitatum*  
(J a c q.). B e n t h. Amer.  
merid.  
1044 *pedunculatum* B e n t h.  
America merid.  
1045 *sellowianum* (M i q). B e n-  
t h. Brasilia.  
1046 *Fatsia japonica* D c n e. et  
P l a n c h. Japonia.  
1047 *Gilibertia cuneata* M a r c h.  
Brasilia.  
1048 *Hedera* \**Helix* L i n n. Euro-  
pa. Ins. Can., India bor.,  
etc.  
1049 —var. *fol. variegatis* H o r t.  
1050 *Heptapleurus rigidum* S e-  
e m. Java.  
1051 *steltzerianum* H o r t.  
1052 *venulosum* S e e m. Ind. or.  
1053 *Paratropia rotundifolia* T e n.  
ex Hort. neapol. 1845.  
1054 *Trevesia sundaica* M i q. Java.



**Aristolochiaceae.**

- 1055 *Aristolochia brasiliensis*  
M a r t. Brasilia.
- 1056 *Clematitis* L i n n. Europa,  
Reg. Cauc., Asia min.
- 1057 *elegans* M a s t. Brasilia.
- 1058 *fimbriata* C h a m. Brasilia.
- 1059 *Kaempferi* W i l l d. Japonia.
- 1060 *Pistolochia* L i n n. Reg. me-  
dit. occ.

**Asclepiadaceae.**

- 1061 *Amsonia angustifolia*  
M i c h x. Amer. trop.
- 1062 *Araujia sericifera* B r o t t.  
Peruvia.
- 1063 *Asclepias angustifolia*  
S c h v e i g. Mexico.
- 1064 *curassavica* L i n n. ex  
Antillis, Subsp. in hort.  
regione trop.
- 1065 *linifolia* L a g. Mexico.
- 1066 *mexicana* C a v. Calit., Me-  
xico.
- 1067 *Cynanchum purpurascens*  
E. M o r r. Japonia.
- 1068 *Gonolobus niger* R. B r.  
Syria.
- 1069 *Gomphocarpus angustifolius*  
L i n k. Mexico.
- 1070 \**fruticosus* R. B r. ex Ara-  
bia cult. et subsp. in  
hortis.
- 1071 *Oxypetalum capitatum*  
M a r t. Brasilia.
- 1072 *solanoides* H o o k. Reg.  
Argentina.
- 1073 *Periploca\*graeca* L i n n. Bi-  
thynia, Iberia, Syria, Ita-  
lia austr.

- 1074 *Stapelia bufonia* J a c q.  
Prom. b. Spei.
- 1075 *conspurcata* W i l l d. Prom.  
b. Spei.
- 1076 *europaea* G u s s. Prom. b.  
Spei, Lampedusa.
- 1077 *grandiflora* M a s s. Prom.  
b. Spei.
- 1078 *lucida* D C. Prom. b. Spei.
- 1079 *maculata* J a c q. Prom. b.  
Spei.
- 1080 *mirabilis* H o r t. Hab?
- 1081 *mixta* M a s s. Prom. b.  
Spei.
- 1082 *mutabilis* J a c q. Prom. b.  
Spei.
- 1083 *parvipunctata* T o d. Prom.  
b. Spei.
- 1084 *picta* D o n n. Hab?
- 1085 *scutellata* T o d. Prom. b.  
Spei.
- 1086 *trifida* T o d. Prom. b. Spei.
- 1087 *rugosa* J a c q. Prom. b.  
Spei.
- 1088 *variegata* L i n n. Prom. b.  
Spei.
- 1089 *verrucosa* M a s s. Prom.  
b. Spei.
- 1090 *Vincetoxicum officinale*  
M o e n c h. Europa, Reg.  
Caucas.
- 1091 *purpurascens* C. M o r r.  
Japonia.

**Begoniaceae.**

- 1092 *Begonia Evansiana* A n d r.  
Japon.
- 1093 *foliosa* H. B. K. Nova Gra-  
nat.
- 1094 *Lindleyana* W a l p. Gua-  
tem.
- 1095 *maculata* R a d d i, Brasi-  
lia.



- 1096 *Begonia nelumbifolia* Cham.  
et Schlecht. Mexico.  
1097 *princeps* Hort. Hab?  
1098 *ricinifolia* A. Dietr. Bra-  
silia.  
1099 *rubro-setulosa* A. D C. Bra-  
silia.  
1100 *Sandersii* Hort. Hab?  
1101 *Schmidtiana* Regel. Bra-  
silia.  
1102 *semperflorens* Lk. et Ott.  
Brasilia med. et austr.  
1103 —var. *albiflora* Hort.  
1104 —var. *erfordiana* Hort.  
1105 *undulata* Schott. Bra-  
silia.

**Berberidaceae.**

- 1106 *Berberis africana* Heben-  
str. Africa austr.  
1107 *aristata* DC. India orient.  
1108 *asiatica* Roxb. Reg. Hi-  
mal.  
1109 *buxifolia* Lam. Reg. ma-  
gell.  
1110 *dealbata* Lindl. Mexico.  
1111 *japonica* R. Br. Japonia.  
1112 *latifolia* R. et P. Peruvia.  
1113 *nervosa* Pursh. Am. bor.  
occ.  
1114 *sibirica* Pall. Sibiria al-  
taica, etc.  
1115 *sinensis* Desf. China.  
1116 *vulgaris* Linn. Europa,  
Asia.  
1117 —var. *emarginata* (Willd).  
1118 —var. *nitens* (Schrad.).

**Bignoniaceae.**

- 1119 *Bignonia tweediana* Lindl.  
Brasilia.  
1120 *Catalpa bignonioides* Walt.  
America bor.  
1121 *Bungei* C. A. Mey. China.  
1122 *Kaempferi* Sieb. et Zucc.  
Japonia.  
1123 *Jacaranda mimosaeifolia* Don.  
Brasilia, Am. austr.  
1124 *Incarvillea variabilis* Bata-  
lin. China.  
1125 *Pithecoctenium muricatum*  
Moc. Brasilia, Am. trop.  
1126 *Tecoma radicans* Juss. A-  
merica sept.  
1127 —var. *grandiflora* Hort.  
(non Sweet).  
1128 *serratifolia* G. Don. Ins.  
Carib.  
1129 *stans* Juss. Mexico, A-  
merica.  
1130 —var. *velutina* DC.

**Bixaceae.**

- 1131 *Bixa Orellana* Linn. Amer.  
austr.  
1132 *Kigellaria africana* Linn.  
Prom. b. Spei.

**Borraginaceae.**

- 1133 *Alkanna lutea* DC. Euro-  
pa.  
1134 *tinctoria* Tausch. O-  
riens.



- 1135 *Amsinckia spectabilis* Fisch.  
et Mey. California.
- 1136 *Anchusa sempervirens* Linn.  
Europa austr.
- 1137 *Borrago* \* *officinalis* Linn.  
Europa austr., Afr. bor.
- 1138 *Caccinia hystrix* Hort.
- 1139 *Cerithe major* Linn. Euro-  
pa, Asia min.
- 1140 *minor* Linn. Europa, A-  
sia min.
- 1141 *Cordia angustifolia* Roem.  
et Schult. India occ.
- 1142 *Francisci* Graef. Hort.  
Casert.
- 1143 *Myxa* Linn. Malabar.
- 1144 *Cynoglossum* \* *Columnae*  
Biv. Ital. merid., Sicilia,  
Graecia, Reg. danub.
- 1145 *cheirifolium* Linn. Reg.  
med. occ.
- 1146 *lanceolatum* Hochst.  
Abyss.
- 1147 *officinale* Linn. Europa,  
Oriens.
- 1148 \* *pictum* Ait. Europa austr.  
medit. or.
- 1149 *viridiflorum* Willd. Si-  
beria.
- 1150 *Echium arenarium* Guss.  
Reg. medit.
- 1151 *calycinum* Viv. Reg. me-  
dit.
- 1152 *fastuosum* Jacq. Ins. Ca-  
nariae.
- 1153 \* *italicum* Linn. Europa,  
Reg. medit.
- 1154 \* *maritimum* Willd. Hisp.  
mer., Italia ins. Africa bor.
- 1155 \* *plantagineum* Linn. Reg.  
medit., Europ. centr. et  
Angl. mer. occ.
- 1156 *violaceum* Linn. Europa  
austr.
- 1157 *Ehretia laevis* Roxb. Asia,  
Australia trop.
- 1158 *tinifolia* Linn. India occ.
- 1159 *Erithichyum strictum* Phil.  
Chili.
- 1160 *Heliophytum indicum* Linn.  
Reg. Argentina.
- 1161 *Heliotropium* \* *europaeum*  
Linn. Europa austr., et  
Reg. medit.
- 1162 *curassavicum* Linn.  
Cosmop. trop.
- 1163 *indicum* Linn. Geront.  
trop.
- 1164 *peruvianum* Linn. Peru-  
via.
- 1165 *Hemizonia corymbosa* Torr.  
et Gray. California.
- 1166 *Myosotis sylvatica* Hoffm.  
var. *alpestris* (Schm.).  
Europa.
- 1167 *Nonnea decumbens* Moench.  
Reg. medit. occ.
- 1168 *rosea* Link. Reg. Caucas.
- 1169 *Omphalodes amplexicaulis*  
Lehm. Hispan.
- 1170 *linifolia* Much. Lusit.,  
Hisp., Gall., Ital.
- 1171 *Paracaryum caelestinum*  
Bth. China or.
- 1172 *Symphytum asperrimum*  
Don. Reg. Caucas.
- 1173 *brachycalyx* Boiss. Eu-  
ropa.
- 1174 *officinale* Linn. Europa,  
Siberia, Bithynia.
- 1175 — var. *boemicum* F.W. Sch-  
midt.
- 1176 *Tournefortia calycina* Bth.  
Mexico.
- 1177 *fruticosa* Orteg. Mexico.
- 1178 *hirsutissima* Linn. Ame-  
rica bor.
- 1179 *Messerschmidia* Sweet.  
Ins. Canar.



**Cactaceae.**

- 1180 Anhalonium Williansii  
L e m. Mexico.
- 1181 *Cereus alacriportanus* H o r t.  
Brasilia.
- 1182 *atropurpureus* H o r t.  
Hab ?
- 1183 *Baumannii* L e m. Peruvia.  
(Cleistocactus).
- 1184 *Blankii* P o s e l g. (Echi-  
nocereus) Mexico.
- 1185 *Bonplandii* P a r m. Brasil.
- 1186 *Cavendishii* M o u v .  
Hab ?
- 1187 *cinerascens* D C. (Echino-  
cer.) Mexico.
- 1188 —var. *crassior* H o r t.
- 1189 —var. *Schmidtii* H o r t.
- 1190 *colubrinus* O t t o, Hab ?  
(Cleistocactus)
- 1191 *diversispinus* H o r t. (Echi-  
nocereus) Hab ?
- 1192 *Duvalli* H o r t. Hab ?  
(Echinopsis).
- 1193 *Engelmannii* P a r r y. Ca-  
lifornia.
- 1194 *enneacanthus* E n g e l m.  
(Echinoc.) Texas.
- 1195 *Ehrenbergii* P f e i f f.  
(Echinoc.) Mexico.
- 1196 *euphorbioides* H a w. (Pi-  
locereus). Amer. austr.
- 1197 *Faconostle* H o r t. (Echinoc).  
Hab ?
- 1198 *Huotti* L a b o u r. Chili.  
(Echinopsis).
- 1199 *Jamacaru* D C. Brasilia.
- 1200 —var. *cyaneus* H o r t.
- 1201 —var. *glaucus* (S. D.).
- 1202 *macropteris* H o r t. Hab ?
- 1203 *Martianus* Z u c c. Me-  
xico.
- 1204 *monacanthus* H o r t. Hab ?
- 1205 *Cereus multiplex* H o r t.  
B e r. (Echinopsis) Bra-  
silia.
- 1206 *nigerrimus* L i n k. (Echi-  
nopsis) Chili.
- 1207 *pentalophus* D C. (Echinoc).  
Mexico.
- 1208 *Poselgeri* L e m. (Echinoc.)  
Hab ?
- 1209 *procumbens* E n g e l. (E-  
chinoc.) Mexico.
- 1210 *roemeri* E n g e l m. (Echi-  
noc.) Texas.
- 1211 *Salmdyckianus* S c h e e r (E-  
chinocer) Hab ?
- 1212 *speciosus* S w e e t (Echino-  
cer). Amer. austr.
- 1213 *Tinei* T o d. Brasilia
- 1214 *tortuosus* F o r b e s. Reg.  
Argent.
- 1215 *tuberosus* P o s e l g. Texas.
- 1216 *turbinatus* P f e i f f. Hab ?
- 1217 *validus* H a w. Am. austr.
- 1218 *Zuccarini* P f e i f f. (Echi-  
nop.) Mexico.
- 1219 *Echinocactus aulacogonus*.  
L e m. cult. in hortis, ex  
Mexico.
- 1220 *leucanthus* Z u c c. Mexico.
- 1221 *Ottonis* L i n k. et O t t.  
Mexico.
- 1222 *Epiphyllum truncatum* H a w.  
Brasilia.
- 1223 *Mammillaria anguinea* O t t o,  
Mexico.
- 1224 *Bockii* F o r s t. Mexico.
- 1225 *centricirrha* L e m. Mexi-  
co.
- 1226 *coronaria* H a w. Mexico.
- 1227 *crucigera* O t t o. Hab ?
- 1228 *dolichocentra* L e m. Me-  
xico.
- 1229 *elongata* H e m s l. Mexico.
- 1230 *Foersteri* M u e h l e n p f.  
Mexico.
- 1231 *glauca* D i e t r. Mexico.
- 1232 *hexacantha* S a l m.-D y c k.  
Mexico.



- 1233 *Mammillaria longimamma* D C. Mexico.  
 1234 —var. *globosa* Hort.  
 —1235 *megacantha* Salm-Dyck. Mexico.  
 1236 *minima* Reichb. Mexico.  
 —1237 *monclava* Hort.  
 1238 *multiceps* S. D. Culta in hortis.  
 1239 —var. *major* Hort.  
 1240 *mutabilis* Scheidw. Mexico.  
 1241 *Neumanniana* Lem. Mexico.  
 1242 *nigra* Ehrenb. Mexico.  
 1243 *pusilla* Sweet. Mexico.  
 1244 *rhodacantha* Salm-Dyck. Mexico.  
 1245 *rhodantha* Link. et Ott. Mexico.  
 1246 —var. *sulphurea* Forst.  
 1247 *seitziana* Mart. Mexico.  
 1248 *stella aurata* Mart. Mexico.  
 1249 *subechinata* S. Dyck. Mexico.  
 1250 *viridis* S.-D. Mexico.  
 —1251 *Opuntia anacantha* Hort. Hab?  
 1252 *balearica* Hort.  
 —1253 *candelabriforme* Hort. Mexico.  
 1254 *Dilleni* Haw. America australis.  
 1255 \**Ficus-indica* Mill. (pl. var.), Am. austr., Italia merid. indigenata.  
 1256 *glaucophylla* Wendl. Mexico.  
 1257 —var. *laevior*.  
 1258 *Lemaireana* Consol. Hab?  
 1259 *leucotricha* DC. Mexico.  
 —1260 *monacantha* Haw. Amer. austr.  
 —1261 —var. *prolifera* Hort. America austr.

- 1262 *Opuntia nigricans* Haw. Amer. austr.  
 1263 *occidentalis* Engelm. Amer. bor. occ.  
 1264 *polyantha* Haw. America austr.  
 1265 *Pseudo-Tuna* Salm. Dyck. Mexico.  
 1266 —var. *elongata* Hort.  
 —1267 *quimila* Schm. Hab?  
 1268 *Rafinesqui* Engelm. Amer. bor. occ,  
 —1269 *rufida* Engelm. Mexico.  
 1270 *stricta* Haw. America austr.  
 1271 —var. *altera*  
 1272 *tomentosa* Salm-Dyck. Am. austr.  
 1273 *Tuna* Mill. Amer. austr.  
 1274 *vulgaris* Mill. America bor.  
 —1275 *Phyllocactus Hookeri* Walp. Brasilia.  
 —1276 *Rhipsalis pentaptera* Pfeiff. Brasilia.

**Calycanthaceae.**

- 1277 *Calycanthus occidentalis* Hook. et Arn. California.  
 1278 *Chimonanthus fragrans* Lindl. Japonia, China.

**Calycereae.**

- 1279 *Acycarpha tribuloides* Juss. Reg. Argent.



**Campanulaceae.**

- 1280 *Adenophora communis*  
F i s c h. Europa.  
1281 *Lamarcki* F i s c h. Sibiria.  
1282 *marsupiiifolia* F i s c h. Da-  
hur.  
1283 *Campanula* \* *Erinus* L i n n.  
Reg. medit.  
1284 *medium* L i n n. Europa  
austr.  
1285 *persicifolia* L i n n. Europa,  
Asia bor.  
1286 *pyramidalis* L i n n. Eu-  
ropa.  
1287 *Rapunculus* L i n n. Euro-  
pa, Oriens, Afr. et Asia  
bor.  
1288 *versicolor* S i b t h. et S m.  
Italia, Graecia.  
1289 *Michauxia campanuloides*  
L' H è r i t. Asia min.,  
Syria.  
1290 *Platycodon grandiflorum* A.  
D C. Asia bor., China,  
Japon.  
1291 *Specularia falcata* A. D C.  
Reg. medit.  
1292 *hybrida* D C. Europ., A-  
fric. trop.  
1293 *Specularia speculum* A. D C.  
Europ., Reg. medit.  
1294 *Trachelium* \* *caeruleum*  
L i n n. Italia cont. et  
Ins., Afr. bor.  
1295 *Wahlenbergia nutabunda*  
D C. Baetic. Sard., Sici-  
lia, Calabr.  
1296 *lobelioides* L i n k. Insul.  
Madeira, et Canarie.

**Cannabaceae.**

- 1297 *Cannabis*\**sativa* L i n n. Per-  
sia, Italia (cult).  
1298 —var. *gigantea* H o r t.

**Capparidaceae.**

- 1299 *Capparis* \**spinosa* L i n n. Si-  
cilia, etc.  
1300 *rupestris* S i b t. et S m.  
Italia, Graecia, Hisp.  
merid., Dalm.  
1301 *Cleome arborea* H. B. K. Ve-  
nezuela.  
1302 *fugax* S c h r a d. Hab?  
1303 *gigantea* L i n n. Amer.  
austr.  
1304 *graveolens* R a f. Amer.  
bor.  
1305 *muricata* E d g e w. India  
or.  
1306 *serrata* J a c q. India occ.  
1307 *speciosa* R a f. America  
bor.  
1308 *speciosissima* D e p p e. Me-  
xico.  
1309 *spinosa* J a c q. America  
austr.  
1310 *uniglandulosa* C a v. Me-  
xico.  
1311 *viscosa* L i n n. Geront.  
trop.  
1312 *Gynandropsis pentaphylla*  
D.C. Cosmop. trop.



**Caprifoliaceae.**

- 1313 *Lonicera bella* Z o d d.  
Hab ?
- 1314 \**canescens* S c h u s b.  
Sicilia, Maroccus.
- 1315 *Caprifolium* L i n n. Europ.  
austr.
- 1316 *caucasica* P a l l. Japon.
- 1317 *chrysantha* T u r c z. Sibi-  
ria.
- 1318 *fragrans* H o r t.
- 1319 *grata* A i t. America sept.
- 1320 \**implexa* A i t. Reg. me-  
dit.
- 1321 *involuta* B a n k s. A-  
merica bor.
- 1322 *japonica* T h b g. Reg. Hi-  
mal.
- 1323 *micrantha* T r a n t v. Tur-  
kestan.
- 1324 *tatarica* L i n n. Sibiria.
- 1325 *Sambucus Ebulus* L i n n.  
Europa, Caucasus.
- 1326 *nigra* L i n n. Europa, Asia  
bor.
- 1327 *Symphoricarpus microphyl-  
lus* H. B. et K. Mexico.
- 1328 *orbiculatus* M o e n c h. Am.  
bor.
- 1329 *racemosus* M i c h x. Ame-  
rica bor.
- 1330 *Viburnum Hartwegi* B t h.  
Mexico, Guatemala.
- 1331 *lantanoïdes* M i c h x. Ame-  
rica bor.
- 1332 *odoratissimum* K e r-Gawl.  
Reg. Himal., China.
- 1333 *prunifolium* L i n n. Am.  
sept.
- 1334 *tauricum* H o r t.
- 1335 \**Tinus* L i n n. Europa au-  
str. occ., Africa bor.

**Caryophyllaceae.**

- 1336 *Arenaria graminifolia* S c h-  
r a d. Hung. Transsylv.,  
Ross. austr., Sibiria.
- 1337 *leptoclados* (G u s s). Eu-  
ropa, Afr. bor., Asia  
minor.
- 1338 \**procumbens* V a h l. Hisp.  
et Ital. austr., Afr. bor.,  
Ins. Canariae.
- 1339 *serpyllifolia* L i n n. Euro-  
pa, Asia min.
- 1340 *Cerastium arvense* L i n n.  
Reg. temp. bor.
- 1341 *brachypetalum* D e s f.  
Europa, Reg. medit.
- 1342 *glomeratum* T h u i l l. Reg.  
temp. et subtropical.
- 1343 *grandiflorum* W a l d s t.  
et K i t. Europa or., Reg.  
Cauc.
- 1344 *tomentosum* L i n n. Europa,  
Asia min.
- 1345 *Corrigiola littoralis* L i n n.  
Europa.
- 1346 *Dianthus atrorubens* A l l.  
Europa austr.
- 1347 *barbatus* L i n n. Europa.
- 1348 *Caryophyllus* L i n n. Eu-  
ropa, Asia min.
- 1349 *chinensis* L i n n. China.
- 1350 *hirtus* W i l l. Gallia, Tau-  
ria.
- 1351 *plumarius* L i n n. Europa  
med. praes. or.
- 1352 *rupicolus* B i v. Sicilia, I-  
tal. merid.
- 1353 *squarrosus* B i e b. Tauria.
- 1354 *Sternbergii* S i b t h. Tau-  
ria.
- 1355 *Gypsophila altissima* L i n n.  
Sibiria.
- 1356 *elegans* B i e b. Asia min.



- 1357 *Lychnis Bungeana* Fisch. China.
- 1358 *Coeli-rosa* Desr. Reg. medit.
- 1359 —var. *oculata* (Bachh.).
- 1360 *chalcedonica* Linn. Japon.
- 1361 *corsica* Lisel. Corsica, Pyren.
- 1362 *dlodica* Linn. Europa.
- 1363 *divaricata* Reichb. Sicilia, Hisp.
- 1364 *Flos-Jovis* Desr. Helv. merid., Ital. bor., Byzanth.
- 1365 *Githago* Scop. Europa, Sibiria, Graecia, Anat., Pers., etc.
- 1366 *Viscaria* Linn. Europa, Asia bor.
- 1367 *Polycarpaea Teneriffae* Lama Ins. Teneriffae.
- 1368 *Polycarpon \*tetraphyllum* Linn. Reg. medit. et Europa omnis, fere cosm.
- 1369 *Queria hispanica* Linn. Reg. medit., Caucas.
- 1370 *Sagina maritima* D. Don. Europa.
- 1371 *Saponaria officinalis* Linn. Europa, Asia occ.
- 1372 *persica* Boiss. Persia.
- 1373 *Vaccaria* Linn. Europa, Asia min., Sibiria.
- 1374 *Silene ciliata* Pourr. Gallia.
- 1375 *compacta* Pisch. Europa, Asia min.
- 1376 *conica* Linn. Europa, Oriens.
- 1377 *conoidea* Linn. Europa, Oriens.
- 1378 *cretica* Linn. Europa austr.
- 1379 *Dilleniana* Schott. Gallia.
- 1380 *Cucubalus* Wibel. Europa, Afr. bor.
- 1381 *\*fruticosa* Linn. Graecia, Sicilia.
- 1382 *Silene \*fuscata* Lk. Lusit., Hisp. et Italia austr., Afr. bor., Syria.
- 1383 *\*gallica* Linn. Europa, Africa bor.
- 1384 *integripetala* Bory. et Chaub. Graecia.
- 1385 *Lydia* Boiss. Asia min.
- 1386 *macrodonta* Boiss. Graecia.
- 1387 *minuscula* Linn. Europa austr., Africa bor., Syria.
- 1388 *nocturna* Linn. Reg. medit., Africa bor., Asia occ.
- 1389 *Otites* Sm. Europa, Oriens.
- 1390 *pendula* Linn. Lusit., Hisp., Italia, Creta et Smyrne.
- 1391 *rubella* Linn. Reg. medit., Mesopot.
- 1392 *Sartorii* Boiss. Insul. Cyclad.
- 1393 *saxifraga* Linn. Europa.
- 1394 *sedoides* Jacq. Reg. medit.
- 1395 *stricta* Linn. Europa austr.
- 1396 *vesiculifera* J. Gay. Cilicia.
- 1397 *viridiflora* Linn. Europa austr.
- 1398 *Stellaria\*media* Linn. Orbis. terr. fere omnis.
- 1399 —var. *apetala* (Ucria) Boiss. Cum specie.
- 1400 *Spergularia rubra* Presl. Europa.
- 1401 *rupestris* Lebell. Europa.
- 1402 *Tunica Saxifraga* Scop. Europa, Reg. Caucas.



**Casuarinaceae.**

- 1403 *Casuarina equisetifolia*  
Linn. Malaya, Insul.  
Pacif.  
— 1404 *stricta* Ait. Nova Hollanda.  
— 1405 *torulosa* Ait. Nova Holland.

**Celastraceae.**

- 1406 *Celastrus lucidus* Linn.  
Prom. b. Spei.  
1407 *scandens* Linn. America  
sept.  
1408 *senegalensis* Lam. Abyssin.  
1409 *Elaeodendron australe* Vent.  
Nova Hollanda.  
1410 *capense* Eckl. et Zeyh,  
Prom. b. Spei.  
1411 *Euonymus americanus* Linn.  
Am. sept.  
1412 *europaeus* Linn. Europa.  
1413 *fimbriatus* Wall. Reg.  
Himal.  
1414 *japonicus* Linn. fil. Japonia,  
1415 —var. fol. variegatis.

**Chenopodiaceae.**

- 1416 *Atriplex hortensis* Linn.  
Cosmop. (Cult.).  
1417 *portulacoides* Linn. Eur.,  
Africa bor.  
1418 *rosea* Linn. Europa, Si-  
beria, Asia.

- 1419 *Atriplex spongiosa* F. Muell.  
Australia.  
1420 *Basella rubra* Linn. Asia  
et Africa trop.  
1421 —var. *alba* (Linn.). Chi-  
na, Japonia.  
1422 *Beta vulgaris* Linn. Euro-  
pa, Afr. bor., Oriens.  
1423 *Chenopodium album* Linn.  
Omnis terr. orbis.  
1424 *ambrosioides* Linn. Am.  
bor. et trop., Europa au-  
str., Afr. bor. et austr.,  
India or.  
1425 *botrys* Linn. Europa.  
1426 *Bonus-Henricus* Linn. Eu-  
ropa.  
1427 *foetidum* Schrad. Reg.  
trop.  
1428 *murale* Linn. Orbis terr.  
fere omnis.  
1429 *opulifolium* Schrad.  
Reg. bor.  
1430 *rubrum* Linn. Europa,  
Asia bor.  
1431 *viride* Linn. Omn. terr.  
orb.  
1432 *Vulvaria* Linn. Europa,  
Asia bor.  
1433 *Corispermum hyssopifolium*  
Linn. Europa, Am.  
bor.  
1434 *Kochia arenaria* Roth.  
Austr. Asia occ.  
1435 *scoparia* Schrad. Europa,  
Asia bor.  
1436 *Roubieva multifida* Moq.  
Am. austr.  
1437 *Salsola Kali* Linn. Reg. bor.  
et austr. temp.  
1438 *Spinacia oleracea* Linn. Ubi-  
que cult.



**Cistaceae.**

- 1439 *Cistus monspeliensis* L i n n.  
Reg. medit. occ.
- 1440 *parviflorus* L a m. Reg.  
medit. occ.
- 1441 *polymorphus* W i l k. Reg.  
medit.
- 1442 *populifolius* L i n n. Reg.  
medit. occ.
- 1443 *purpureus* L a m. Oriens.
- 1444 *\*salvifolius* L i n n. Europa,  
Afr. bor., Reg. medit.,  
Persia.
- 1445 *vaginatus* A i t. Teneriff.
- 1446 *Helianthemum Fumana*  
M i l l. Reg. medit.
- 1447 *guttatum* M i l l. Europa  
medit. et austr., Africa  
bor., Syria.
- 1448 *halimifolium* P e r s. Reg.  
medit.
- 1449 *intermedium* T h i b. Hispania,  
Lusit.
- 1450 *lasiopetalum* H o r t. Hab ?
- 1451 *ledifolium* M i l l. Europa  
austr.
- 1452 *niloticum* M o e n e h. Europa  
et Africa bor., Reg.  
medit., Caucasus, Persia,  
Armenia.
- 1453 *variabile* S p a c h. Reg.  
medit.

**Combretaceae.**

- 1454 *Anogeissus lejocarpa* G. et  
P. Senegal, etc.
- 1455 *rivularis* H o r t. Saigon.

**Compositae.**

- 1456 *Acanthospermum hispidum*  
D C. Brasilia.
- 1457 *Achillea asplenifolia* V e n t.  
America bor.
- 1458 *Ageratum* L i n n. Europa.
- 1459 *alpina* L i n n. Europa.
- 1460 *cartilaginea* L e d e b. Eu-  
ropa, Sibiria, Oriens.
- 1461 *lanata* S p r. Podolia.
- 1462 *\*ligustica* A l l. Italia, Grae-  
cia, Oriens.
- 1463 *magna* L i n n. Europa.
- 1464 *millefolium* L e d e b. Eu-  
ropa, Asia min.
- 1465 *odorata* L i n n. Europa, O-  
riens.
- 1466 *Ptarmica* L i n n. Reg. bor.  
temp.
- 1467 *rosea* W a l d s t. Hungar.
- 1468 *santolinoides* L a g. Hisp.
- 1469 *setacea* W a l d s t. Europa,  
Oriens.
- 1470 *sulphurea* B o i s s. Syria.
- 1471 *Actinomeris squarrosa* N u t t.  
America bor. occ.
- 1472 *Actinella linearifolia* T o r r.  
et G r a y. Texas.
- 1473 *Ageratum Conyzoides* L i n n.  
Amer. trop.
- 1474 *Ambrosia maritima* L i n n.  
Europa, Oriens. etc.
- 1475 *Amellus annuus* W i l l d.  
Africa austr.
- 1476 *Ammobium alatum* R. B r.  
Nova Hollanda.
- 1477 *Anacyclus clavatus* P e r s.  
Reg. medit.
- 1478 *Anthemis altissima* L i n n.  
Europa, Oriens.
- 1479 *arvensis* L i n n. Europa.
- 1480 *austriaca* J a e q. Ital. bor.,  
Reg. danub., Caucasus.
- 1481 *Chamomilla* W i l l d. Eu-  
ropa austr.



- 1482 *Anthemis Cotula* L i n n. Europa, Africa bor. Oriens.
- 1483 *mixta* L i n n. Europa austr. medit.
- 1484 \**montana* L i n n. var. *cupaniana* T o d. Sicilia, Ital. medit.
- 1485 *peregrina* L i n n. Italia, Graecia, Asia min.
- 1486 *tinctoria* L i n n. Europa, Oriens.
- 1487 *Aplopappus rubiginosus* T o r r. et G r a y. Amer. bor.
- 1488 *Arctium majus* B e r n h. Europa.
- 1489 *nemorosus* L e j e u n. Europa.
- 1490 *Arctotheca repens* W e n d l. Africa austr.
- 1491 *Arctotis stoechadifolia* B e r g. Africa austr.
- 1492 *Artemisia annua* L i n n. Asia bor., Oriens.
- 1493 \**arborescens* L i n n. Italia, Oriens, Reg. medit.
- 1494 *camphorata* V i l l. Europa austr.
- 1495 *pontica* L i n n. Europa, Reg. Cauc., Song.
- 1496 *vulgaris* L i n n. Europa, Asia, Afr., Amer.
- 1497 *Aster alpinus* L i n n. Europa, Oriens.
- 1498 *azureus* L i n d l. Am. sept.
- 1499 *calendulaefolius* L e s s. Amer. sept.
- 1500 *formosissimus* H o r t. ex hort. Villmorin.
- 1501 *junceus* A i t. Am. bor.
- 1502 —var. *tenuifolius* (H o r t.).
- 1503 *laevis* L i n n. Am. sept.
- 1504 *longifolius* L a m. Amer. sept.
- 1505 *multiflorus* A i t. Am. bor., Mexico.
- 1506 *Aster Novae Angliae* L i n n. Am. sept.
- 1507 *Novi Belgii* L i n n. Am. sept.
- 1508 *rotundifolius* T h n b g. Prom. b. Spei.
- 1509 *scaberrimus* L e s s. Mexico.
- 1510 *sericeus* V e n t. America sept.
- 1511 *sibiricus* L i n n. Sibiria, Am. bor. occ.
- 1512 *Baccharis pingraea* D C. Chili.
- 1513 *Bellis \*annua* L i n n. Reg. medit.
- 1514 *perennis* L i n n. (fl. pleno) Europa, Asia.
- 1515 *Bidens grandiflora* B a l b. Am. austr.
- 1516 *pilosa* L i n n. Am. austr., Ind. occ.
- 1517 —var. *leucantha* (W i l l d.).
- 1518 *Borrichia frutescens* D C. Am. bor.
- 1519 *Brickellia grandiflora* N u t t. America bor. occ.
- 1520 *Calendula \*arvensis* L i n n. Europa, Ins. Can., Oriens.
- 1521 *aegyptiaca* D e s f. Reg. medit.
- 1522 *bicolor* R a f. Europa, Oriens.
- 1523 *fulgida* R a f. Sicilia.
- 1524 *maritima* G u s s. Sicilia.
- 1525 *olgarbiensis* H o r t.
- 1526 *officinalis* L i n n. (fl. pleno) Europa austr.
- 1527 *palaestina* B o i s s. Palestin. Mesopot.
- 1528 \**stellata* C a v. Sicilia, Afr. bor.
- 1529 *suffruticosa* V a h l. Reg. medit.
- 1530 *tripterocarpa* R u p r. Mesopot.



- 1531 *Callistephus hortensis* C o s s.  
China, Sibiria.
- 1532 *Carduncellus \*caeruleus*  
L e s s. Afr. bor.
- 1533 *Carduus \*corymbosus* T e n.  
Italia infer.
- 1534 *deploratus* L i n n. Europa.
- 1535 *lampedusanus* L o j a c. Lo-  
padusa.
- 1536 *pychnocephalus* L i n n.  
Europa, Reg. medit.,  
Oriens.
- 1537 *Carlina lanata* L i n n. Reg.  
medit.
- 1538 *Carthamus lanatus* L i n n.  
Europa austr. Asia mi-  
nor.
- 1539 *tinctorius* L i n n. Indiã or.,  
Aegypt.
- 1540 *Catananche coerulea* L i n n.  
Reg. medit.
- 1541 *lutea* L i n n. Reg. medit.
- 1542 *Centaurea argentea* L i n n.  
Reg. medit.
- 1543 *atropurpurea* W a l d s t.  
et K i t. Hungar.
- 1544 *Calcitrapa* L i n n. Europa,  
Afr. bor.
- 1545 *cerinthifolia* S i b t h. et S m.  
Graecia.
- 1546 *\*Cineraria* L i n n. Europa,  
Afr. bor.
- 1547 *Cyanus* L i n n. Europa,  
Reg. Caucas.
- 1548 *Fontanesii* S p a c h. Alge-  
ria.
- 1549 *macrocephala* P u r s c h.  
Armenia.
- 1550 *montana* L i n n. Europa.
- 1551 *pulchra* D C. India or.
- 1552 *Schouwii* D C. Sicilia.
- 1553 *\*sphaerocephala* L i n n.  
Europa medit.
- 1554 *splendens* L i n n. Hispan.,  
Italia.
- 1555 *spuria* K e r n. Austria.
- 1556 *sulphurea* W i l l d. Sici-  
lia.
- 1557 *Centaurea verbascifolia*  
V a h l. Arabia.
- 1558 *Cephalophora aromatica*  
S c h r a d. Chili.
- 1559 *Chardinia xeranthemoides*  
D e s f. Asia min., Per-  
sia.
- 1560 *Charieis heterophylla* C a s s.  
Africa austr.
- 1561 *Chrysocoma Coma-aurea*,  
L i n n. Africa austr.
- 1562 *Chrysanthemum carinatum*  
S c h o u s b. Afr. bor.
- 1563 —var. *versicolor* (C a s s.).
- 1564 *caucasicum* P e r s. Reg.  
Cauc.
- 1565 *cinerariaefolium* V i s. Dal-  
matia.
- 1566 *coccineum* W i l l d. Reg.  
Cauc., Persia.
- 1567 *\*coronarium* L i n n. Europa  
austr.
- 1568 *corymbosum* L i n n. Euro-  
pa, Afr. bor., Caucas.
- 1569 *flosculosum* L i n n. Reg.  
medit.
- 1570 *fruticosum* V e l l. Brasil.
- 1571 *Leucanthemum* L i n n. Eu-  
ropa, Asia bor.
- 1572 *marginatum* H o r t.
- 1573 *maximum* R a m o n d.  
Mont. Pyren.
- 1574 *paludosum* P o i r. Afr. bor.
- 1575 *Parthenium* B e r n h.  
Europa.
- 1576 *persicum* B o i s s. Persia.
- 1577 *praealtum* V e n t. Asia  
min., Persia.
- 1578 *segetum* L i n n. Europa,  
Afr. bor., Asia occ.
- 1579 *viscosum* D e s f. Reg. me-  
dit.
- 1580 *Cichorium Endivia* L i n n.  
Europa, Oriens.
- 1581 *Intybus* L i n n. Europa,  
Oriens.
- 1582 *Cnicus \*syriacus* R o t h. I-  
talia, Oriens,



- 1583 *Cnicus Wallichii* H o o k.  
Reg. Himal.
- 1584 *Conyza \*chilensis* S p r. Gu-  
iana.
- 1585 *ivaefolia* L e s s. Afr. au-  
stralis.
- 1586 *Coreopsis Atkinsoniana*  
H o r t.
- 1587 *auriculata* L i n n. Amer.  
bor.
- 1588 *bicolor* B o s s e. Hab?
- 1589 *coronata* H o o k. Texas.
- 1590 *Drummondi* T o r r. et  
G r a y. Texas.
- 1591 *grandiflora* N u t t. Amer.  
bor.
- 1592 *lanceolata* L i n n. America  
bor.
- 1593 *senifolia* M i c h x. America  
bor.
- 1594 *tinctoria* N u t t. America  
sept.
- 1595 *Tripteris* L i n n. America  
bor.
- 1596 *verticillata* L i n n. Ame-  
rica bor.
- 1597 *Cosmidium filifolium* N u t t.  
Cosmop.
- 1598 *Cosmos bipinnatus* C a v. Am.  
bor., Mexico.
- 1599 *caudatus* H. B. K. India  
occ.
- 1600 *diversifolius* O t t o, Amer.  
bor.
- 1601 *Cotula coronopifolia* L i n n.  
Europa, Africa austr.
- 1602 *Crepis \*buxifolia* L i n n. Si-  
cilia.
- 1603 *Dioscoridis* L i n n. Grae-  
cia.
- 1604 *\*leontodontoides* A l l.  
Europa.
- 1605 *Crupina \*vulgaris* C a s s. Reg.  
medit.
- 1606 *Cryptostemma calendula-  
ceum* R. B r. Prom. b.  
Spei.
- 1607 *Cynara Cardunculus* L i n n.  
Reg. medit.
- 1608 *Dahlia variabilis* D e s f.  
Mexico,
- 1609 *Dimorphotheca pluvialis* M o-  
e n c h. Prom. b. Spei.
- 1610 *Diplostephium amygdali-  
num* C a s s. Am. bor.
- 1611 *Echinops cornigerus* D C.  
India or.
- 1612 *exaltatus* S c h r a d. Hun-  
garia.
- 1613 *humilis* B i e b. Sibiria  
alt.
- 1614 *persicus* S t e v. Reg. Cauc.
- 1615 *sphaerocephalus* L i n n.  
Reg. medit., Oriens, Asia  
bor.
- 1616 *Eclipta alba* H a s s k. Co-  
smopol. trop.
- 1617 *Emilia sonchifolia* D C. Asia  
trop.
- 1618 *Encelia foetida* H e m s l.  
Mexico.
- 1619 *Eupatorium album* L i n n.  
Amer. bor.
- 1620 *aromaticum* L i n n. Am.  
bor.
- 1621 *atrorubens* (L e m.) H. P a n.  
Mexico.
- 1622 *calaminthaefolium* H. B. et  
K. Mexico.
- 1623 *cannabinum* L i n n. Eur.,  
Asia bor.
- 1624 *coelestinum* L i n n. Amer.  
bor., Ind. occ.
- 1625 *cordatum* W a l t. Hab?
- 1626 *Haageanum* R e g e l. Hab?
- 1627 *janthinum* H e m s l. Me-  
xico.
- 1628 *lucidum* O r t e g. Mexico.
- 1629 *macrophyllum* L i n n. Am.  
trop.
- 1630 *megalophyllum* K l a t t.  
Mexico.
- 1631 *petiolare* M o c q. et S e s s.  
Mexico.



- 1632 *Eriocephalus africanus* L i n n.  
Africa austr.
- 1633 *Evax umbellata* G a e r t n.  
Reg. medit.
- 1634 *Felicia angustifolia* N e e s.  
Africa austr.
- 1635 *fragilis* C a s s. Africa au-  
str.
- 1636 *Filago gallica* L i n n. Europa,  
Asia bor., Oriens.
- 1637 \**germanica* L i n n. Europa,  
Oriens.
- 1638 —var. *prostrata* (A u c t.).
- 1639 *Flaveria Contrayerba* P e r s.  
Am. trop.
- 1640 *Gaillardia aristata* P r e s l.  
Am. sept.
- 1641 *lanceolata* M i c h x. Amer.  
bor.
- 1642 *pulchella* F o u g e r. Amer.  
sept.
- 1643 —var. *Lorentziana* (H o r t.).
- 1644 —var. *picta* (S w e e t).
- 1645 *Galactites* \**tomentosa*  
M o e n c h. Reg. medit.
- 1646 *Galinsoga brachystefana*  
R e g e l. Hab?
- 1647 *hybrida* H o r t.
- 1648 *parviflora* C a s s. America  
austr.
- 1649 *Gazania pinnata* L e s s. Prom.  
b. Spei.
- 1650 *montana* H o r t.
- 1651 *Geropogon glabrum* L i n n.  
Europa.
- 1652 *Grindelia glutinosa* D u v a l.  
America bor. occ.
- 1653 *hirsutula* H o o k. Califor-  
nia.
- 1654 *inuloides* W i l l d. Amer.  
bor. occ.
- 1655 *robusta* N u t t. California.
- 1656 *squarrosa* D u n a l. Am.  
bor. occ.
- 1657 *Guizotia abyssinica* C a s s. A-  
frica trop.
- 1658 *Gynura aurantiaca* D C. Ja-  
va.
- 1659 *Helenium microcephalum*  
D C. Mexico.
- 1660 *Helianthus annuus* L i n n.  
Am. sept.
- 1661 *argophyllus* T o r r. et  
G r a y. Texas.
- 1662 *canus* H o r t.
- 1663 *debilis* N u t t. Amer. bor.
- 1664 *decapitatus* L i n n. Amer.  
bor.
- 1665 *divaricatus* L i n n. Am. bor.
- 1666 *macrophyllus* W i l l d. Am.  
bor.
- 1667 *multiflorus* H o o k. Amer.  
sept.
- 1668 *orgyalis* D C. Amer. bor.  
occ.
- 1669 *Helianthella uniflora* T o r r.  
Am. bor.
- 1670 *Helichrysum angustifolium*  
D C. Reg. medit., Oriens.
- 1671 *bracteatum* W i l l d. Au-  
stralia.
- 1672 *lanatum* D C. Asia min.
- 1673 *orientale* G a e r t n. Archip.,  
Asia minor.
- 1674 \**rupestre* D C. Reg. medit.
- 1675 \**saxatile* M o r i s. Sardinia.
- 1676 *Helmintia echioides* G a e r t n.  
Europa.
- 1677 *Hieracium* \**lucidum* G u s s.  
Sicilia.
- 1678 *Hiptis capitata* J a c q. Me-  
xico.
- 1679 *Humea elegans* S m. Austr.
- 1680 *Hyoseris radiata* L i n n.  
Reg. medit.
- 1681 *Hypochaeris* \**aetnensis* B t h.  
et H o o k. Sicilia.
- 1682 \**cretensis* B t h. et H o o k.  
Sicilia, Graec.
- 1683 *Inula* \**graveolens* D e s f.  
Reg. medit.
- 1684 *montana* L i n n. Europa  
austr.
- 1685 *viscosa* A i t. Reg. medit.
- 1686 *Jurinea alata* C a s s. Reg.  
Caucas.



- 1687 *Koelpinia linearis* P a l l. Asia  
occ. et bor.
- 1688 *Lactuca quercina* L i n n.  
Europa, Reg. Cauc.
- 1689 *oleifera* H o r t.
- 1690 *sagittata* W. K. Europa au-  
str., Asia minor.
- 1691 *saligna* L i n n. Europa,  
Africa bor. occ.
- 1692 *virosa* L i n n. Europa, A-  
sia bor.
- 1693 *Lagascea mollis* C a v. Cuba.
- 1694 *Lapsana communis* L i n n.  
Europa, Oriens, Asia  
min.
- 1695 *Lasthenia obtusifolia* C a s s.  
Chil.
- 1696 *Launea elquensis* H o r t.  
Hab?
- 1697 *Leontodon asperrimum* B o i s s.  
Asia minor, Persia.
- 1698 *tuberosum* L i n n. Europa  
austr. Oriens.
- 1699 *Leptosyne gigantea* K e l -  
l o g g. California.
- 1700 *maritima* A. G r a y. Cali-  
fornia.
- 1701 *Liatris spicata* W i l l d. A-  
mer. bor.
- 1702 *Lindheimera texana* A. G r a y.  
Texas.
- 1703 *Lonas inodora* G a e r t n.  
Reg. medit.
- 1704 *Madia elegans* D. D o n. Am.  
bor. occ.
- 1705 *dissitiflora* T o r r. et G r a y.  
America bor. occ.
- 1706 *sativa* M o l i n. Am. bor.  
occ.
- 1707 *Melampodium perfoliatum*  
H. B. K. Mexico.
- 1708 *Militella pusilla* S o m m i e r.  
Ins. Malta.
- 1709 *Milleria quinqueflora* L i n n.  
Mexico.
- 1710 *Mikania scandens* W i l l d.  
Amer. calid.
- 1711 *Montanoa bipinnatifida* C.  
K o c h. Mexico.
- 1712 *Odontospermum maritimum*  
S c h. Reg. medit.
- 1713 *Onopordon illyricum* L i n n.  
Europa austr., Asia min.
- 1714 *tauricum* L i n n. Europa  
austr., Asia min.
- 1715 *Pallenis \*spinosa* C a s s.  
Reg. med., Oriens.
- 1716 *Pezezia multifida* H o r t.
- 1717 *Picridium vulgare* D e s f.  
Reg. medit.
- 1718 *Picris spinulosa* B e r t. Eu-  
ropa austr.
- 1719 *Pluchea Dioscoridis* D C. A-  
frica trop.
- 1720 *odorata* C a s s. Amer. au-  
stralis.
- 1721 *Polypteris Hookeriana* A.  
G r a y. Texas, Mexico.
- 1722 *Podachenium paniculatum*  
B e n t h. Mexico.
- 1723 *Psiadia glutinosa* J a c q.  
Ins. Maurit.
- 1724 *Pulicaria \*odora* R c h b. Eu-  
ropa austr.
- 1725 *Rhagadiolus Hedydnoides*  
A l l. Reg. medit.
- 1726 \*—var. *polymorphus* (D C.).
- 1727 \*—var. *tubaeformis* (T e n.).
- 1728 *Rudbeckia amplexicaulis*  
V a h l. America sept.,  
Mexico.
- 1729 *americana* H o r t. Hab?
- 1730 *fulgida* A i t. Am. bor.
- 1731 *laciniata* L i n n. America  
bor.
- 1732 *purpurea* L i n n. America  
bor.
- 1733 *speciosa* W e n d e r. Amer.  
bor.
- 1734 *Santolina rosmarinitolia*  
L i n n. Europa austr.
- 1735 *viridis* W i l l d. Europa au-  
str.
- 1736 *Sanvitalia procumbens* L a m.  
Mexico.



- 1737 *Scorzonera angustifolia*  
L i n n. Europa austr.
- 1738 *hirsuta* L i n n. Europa  
austr.
- 1739 *laciniatum* L i n n. Reg.  
medit., Caucas.
- 1740 *Scolymus hispanicus* L i n n.  
Reg. medit.
- 1741 *Senecio Anteuphorbium*  
S c h. Afr. austr.
- 1742 *bicolor* T o d. Italia, Grae-  
cia.
- 1743 \**candidus* D C. Sicilia.
- 1744 *Cineraria* D C. Reg. me-  
dit.
- 1745 *cruentus* D C. Insulae Ca-  
nar.
- 1746 \**delphinifolius* V a h l. Reg.  
medit.
- 1747 *Doria* L i n n. Europa austr.,  
Oriens.
- 1748 *grandifolius* L e s s. Me-  
xico.
- 1749 *hadiensis* F o r s k. Arabia.
- 1750 *japonicus* S c h. Japonia.
- 1751 *Kaempferi* D C. Japonia.
- 1752 *kleinioides* O l i v. Africa  
trop.
- 1753 \**Mandraliscae* (T i n.). Ins.  
Vulcanus.
- 1754 *maritimus* L i n n. Afr. au-  
str.
- 1755 *odorus* S c h. Arabia.
- 1756 *Petasites* D C. America  
austr.
- 1757 *scandens* W i l l d. Reg.  
Himal.
- 1758 \**vulgaris* L i n n. Europa,  
(cosmop. inquil.).
- 1759 *Siegesbeckia flosculosa*  
L'Hèrit. Peruvia.
- 1760 *orientalis* L i n n. Cosmop.  
trop.
- 1761 *Silphium integrifolium*  
M c h x. Am. bor.
- 1762 *perfoliatum* L i n n. Amer.  
bor.
- 1763 *Silphium trifoliatum* L i n n.  
Amer. bor.
- 1764 *Silybum marianum* G a e r t n.  
Europa.
- 1765 *Solidago ellyptica* A i t. Ame-  
rica bor.
- 1766 *macrophylla* H e r b. Amer.  
bor.
- 1767 *sempervirens* L i n n. Am.  
sept.
- 1768 —var. *lithospermifolia*  
(W i l l d.).
- 1769 *serotina* A i t. Amer. sept.
- 1770 *Virga-aurea* L i n n. Reg.  
temp. or.
- 1771 *Sonchus fruticosus* L i n n.  
Ins. Madeira.
- 1772 *maritimus* L i n n. Europa,  
Reg. medit.
- 1773 \**oleraceus* L i n n. Cosmo-  
pol.
- 1774 \**tenerrimus* L i n n. Reg.  
medit.
- 1775 *Spilanthes Acmella* M u r r.  
Cosm. trop. et subtrop.
- 1776 *Synedrella nodiflora*  
G a e r t n. Amer. trop.
- 1777 *Tagetes erecta* L i n n. Me-  
xico.
- 1778 —var. *fl. pleno* (H o r t.).
- 1779 *minuta* L i n n. America  
trop.
- 1780 *patula* L i n n. Mexico.
- 1781 *signata* B a r t l. Mexico.
- 1782 *Tanacetum vulgare* L i n n.  
Europa, Asia bor.
- 1783 *Taraxacum officinale* W i g g.  
Reg. bor. et austr.  
temp.
- 1784 *Tarchonanthus camphoratus*  
L i n n. Africa or. et  
austr.
- 1785 *Tithonia tagetiflora* D e s f.  
Mexico.
- 1786 *Tragopogon* \**Cupani* G u s s.  
Sicilia.
- 1787 *Tridax trilobata* H e m s l.  
Mexico.



- 1788 *Urospermum* \* *Dalechampi*  
F. W. Schmidt. Europa austr.
- 1789 *picroides* F. W. Schmidt.  
Europa austr.
- 1790 *Verbesina alata* Linn. Am.  
trop.
- 1791 *crocata* Less. Mexico.
- 1792 *encelioides* Bth. et Hook.  
America bor. occ.
- 1793 *virginica* Linn. America  
sept.
- 1794 *Vernonia altissima* Nutt.  
Am. trop.
- 1795 *angustifolia* Michx. A-  
merica bor.
- 1796 *anthelmintica* Willd.  
Himal.
- 1797 *baccharioides* H. B. et K.  
Nova Granata.
- 1798 *eminens* Bisch. Africa  
bor.
- 1799 *fasciculata* Michx. Am.  
sept.
- 1800 *profuga* De Not. Ame-  
rica.
- 1801 *Volutarella Lippii* Cass.  
Amer. austr., Ins. Cana-  
riae.
- 1802 *Xanthium canadense* Mill.  
Am. bor. austr.
- 1803 *orientale* Linn. China,  
Japon,
- 1804 *spinosum* Linn. Cosmopol.
- 1805 *Strumarium* Linn. Co-  
smopol.
- 1806 *Xanthocephalum gymnosper-  
moides* Schau. Me-  
xico.
- 1807 *Xeranthemum annuum*  
Linn. Europa austr.
- 1808 *cylindraceum* Linn. Eu-  
ropa austr., Asia min.
- 1809 *Zacintha verrucosa* Gaern.
- 1810 *Zinnia elegans* Jacq. Me-  
xico.
- 1811 *Haageana* Rgl. America  
trop.

1812 *Zinnia pauciflora* Linn.  
America.

1813 *verticillata* Andr. Me-  
xico.

### Convolvulaceae.

1814 *Argyraea splendens* Vee t.  
India occ.

1815 *Convolvulus altheoides*  
Linn. Reg. medit.

1816 \**arvensis* Linn. Gerontog.  
Reg. temp.

1817 *Cantabrica* Linn. Europa,  
Oriens.

1818 \**Cneorum* Linn. Europa  
austr.

1819 *farinosus* Linn. Africa  
trop.

1820 *hastatus* Shbg. Africa  
austr.

1821 *Hermanniae* L'Hèrit. Pe-  
ruvia.

1822 *mauritanicus* Boiss. Afr.  
bor.

1823 *pentapetaloides* Linn.  
Europa austr., Asia min.

1824 *rufescens* Choisy. India  
or.

1825 *Scammonia* Linn. Asia  
min.

1826 *sabatius* Viv. Ins. Cana-  
rie.

1827 *siculus* Linn. Reg. me-  
dit.

1828 \**tricolor* Linn. Europa  
medit.

1829 *undulatus* Cav. Reg. me-  
dit.

1830 *Cuscuta* \**Epithymum* Murr.  
Europa, Asia bor.

1831 *Dichondra repens* Forst.  
Reg. trop. et subtr.



- 1832 *Evolvulus alsinoides* Linn.  
Reg. trop. et subtr.
- 1833 *Ipomoea Aitoni* Lindl.,  
Africa austr.
- 1834 *blepharosepala* Hochst.  
Abyssinia.
- 1835 *cordigera* Mart. Hab?
- 1836 *dissecta* Willd. Geront.  
trop.
- 1837 *hederacea* Jacq. Amphig.  
trop.
- 1838 —var. *imperialis* (Hort.).
- 1839 *hispida* Parodi, Para-  
guai.
- 1840 *Kermesina* Hort.
- 1841 *mixta* Hort.
- 1842 *obscura* Ker-Gawl. Au-  
stral.
- 1843 *palmata* Forsk. Aegypt.
- 1844 *polymorpha* Riedel. Bra-  
sil.
- 1845 *rubro-caerulea* Hook. Me-  
xico.
- 1846 *sibirica* Pers. Reg. Hi-  
mal., Asia min.
- 1847 *superba* Schrank. Ame-  
rica.
- 1848 *triloba* Cav. Java.
- 1849 *violacea* Linn. Ins. St.  
Crucis.
- 1850 *Nolana prostrata* Linn.  
Peruvia.
- 1851 *Quamoelit coccinea* Much.  
Mexico.
- 1852 *vulgaris* Choisy. Ame-  
rica calid.

**Cornaceae.**

- 1853 *Cornus candidissima* Mill.  
Amer. bor.
- 1854 *capitata* Walt. Himalaya.
- 1855 *fastigiata* Michx. Amer.  
bor.

- 1856 *Cornus macrophylla* Wall.  
Reg. Himal., China, Ja-  
pon.
- 1857 *sanguinea* Linn. Europa,  
As. bor.
- 1858 *stricta* Lam. America bor.
- 1859 *tartarica* Mill. Sibiria.
- 1860 *Marlea vitiensis* Bth. Insul.  
Pacif., Australia.

**Crassulaceae.**

- 1861 *Cotyledon apolina* Hort.
- 1862 *fruticosa* Hort.
- 1863 *glauca* Baker. Mexico.
- 1864 *grusoni* Hort.
- 1865 *imbricata* Deleuil. Me-  
xico.
- 1866 *linguaefolia* Pall. Sibiria.
- 1867 *magnifica* Hort.
- 1868 *minor* Pall. Sibiria.
- 1869 *mirabilis* Hort.
- 1870 *nivalis* Hort.
- 1871 *orbiculata* Linn. Prom. b.  
Spei.
- 1872 *pachyphyton* Baker. Me-  
xico.
- 1873 *pubescens* Baker. Me-  
xico.
- 1874 *quitensis* Bak. Ecuador.
- 1875 *retusa* Baker. Mexico.
- 1876 *roseata* Baker. Mexico.
- 1877 *Scheidekeri* Hort. Schmt.  
Mexico.
- 1878 *secunda* Baker. Mexico.
- 1879 *Uhinchi* Hort.
- 1880 *Umbilicus* Linn. Europa,  
Asia min.
- 1881 *Crassula canescens* Roem.  
et Schult. Prom. b.  
Spei.
- 1882 *campestris* Endl. Prom.  
b. Spei.



- 1883 *Crassula falcata* W e n d l.  
Prom. b. Spei.
- 1884 *lactea* (S o l a n d) A i t.  
Prom. b. Spei.
- 1885 *marginalis* (S o l a n d)  
A i t. Prom. b. Spei.
- 1886 *tetragona* L i n n. Prom.  
b. Spei.
- 1887 *Gramanthes gentianoides*  
D C. Prom. b. Spei.
- 1888 *Kalanchoe cassiopega* H o r t.
- 1889 *coccinea* W e l w. Africa  
trop.
- 1890 *crenata* H a w. Africa  
trop.
- 1891 *glaucescens* B r i t t. Africa  
trop.
- 1892 *integrifolia* H a w. Prom.  
b. Spei.
- 1893 *marmorata* S c h w. Abyssinia.
- 1894 *rotundifolia* H a w. Prom.  
b. Spei.
- 1895 *spathulata* D C. Asia trop.
- 1896 *Rochea coccinea* D C. Prom.  
b. Spei.
- 1897 *Sedum album* L i n n. Eur.,  
Asia bor.
- 1898 *Bordari* H o r t.
- 1899 *coeruleum* V a h. Reg.  
medit.
- 1900 *nicaense* A l l. Reg. me-  
dit.
- 1901 *Selskianum* R e g e l. Amu-  
rens.
- 1902 *\*stellatum* L i n n. Europa  
austr.
- 1903 *Sempervivum canariense*  
L i n n. Insul. Canarie.
- 1904 *ciliatum* W i l l d. Insul.  
Canarie.
- 1905 *decorum* H o r t.
- 1906 *frutescens* H a w. Insul.  
Canariae.
- 1907 *giganteum* H a w. Insul.  
Canarie.
- 1908 *glutinosum* A i t. Ins. Ma-  
deir.

- 1909 *Tillaea muscosa* L i n n.  
Europa, Africa bor.

**Cruciferae.**

- 1910 *Alyssum campestre* L i n n.  
Europa, Oriens.
- 1911 *edentulum* W a l d s t. et  
K i t. Europa.
- 1912 *incanum* L i n n. Europa,  
Siberia.
- 1913 *maritimum* L a m. Europa.
- 1914 *Arabis Halleri* L i n n. Eu-  
ropa.
- 1915 *hirsuta* S c o p. Europa, O-  
riens, America bor.
- 1916 *muralis* B e r t. Graecia.
- 9917 *Barbarea arcuata* R e i c h b.  
Europa, Asia min.
- 1918 *praecox* R. B r. Europa.
- 1919 *vulgaris* R. B r. Europa.  
temp.
- 1920 *Biscutella auriculata* L i n n.  
Reg. medit.
- 1921 *ciliata* D C. Hispania.
- 1922 *\*didyma* L i n n. Reg. me-  
dit., Persia.
- 1923 *laevigata* L i n n. Reg. me-  
dit.
- 1924 *Brassica abyssinica* A. B r.  
Abyssinia.
- 1925 *alba* B o i s s. Europa, O-  
riens. (Culta).
- 1926 *auriculata* H o r t. Hob?
- 1927 *cernua* H o r t. Hab?
- 1928 *dissecta* B o i s s. Hispania.
- 1929 *fruticulosa* C y r. Italia,  
Reg. medit.
- 1930 *juncea* C o s s. Asia temp.  
et trop.
- 1931 *nigra* K o c h. Cosmop.  
cult.
- 1932 *oleracea* L i n n. Cosmop.  
(Culta).



- 1933 *Brassica pubescens* L i n n.  
Europa austr.
- 1934 \**rupestris* R a f. Sicilia.
- 1935 *Bunias Erucago* L i n n. Euro-  
pa austr.,
- 1936 *orientalis* L i n n. Europa  
or., Asia min.
- 1937 *Cakile maritima* S c o p. Eu-  
ropa, Africa bor., Amer.  
bor.
- 1938 *Camelina sativa* C r a n t z.  
Europa, Asia temp.
- 1939 *sylvestris* W a l l r. Europa,  
As. minor.
- 1940 *Capsella Bursa — pastoris*  
M e d i c. Reg. temp.
- 1941 *procumbens* F r i e s. Reg.  
temp.
- 1942 *Cardamine hirsuta* L i n n.  
Cosmop. reg. temp. et  
subtr.
- 1943 *trichocarpa* H o c h s t. A-  
byssinia.
- 1944 *Carriptera Vellae* D C. Hi-  
spania.
- 1945 *Cheiranthus alpinus* L i n n.  
Scandinav,
- 1946 *Cheiri* L i n n. Europa.
- 1947 *mutabilis* L' H e r i t. Ins.  
Madeir. et Canar.
- 1948 *scoparius* B r o u s s. Insul.  
Canarie.
- 1949 *semperflorens* S c h o u s b.  
Marocc.
- 1950 *Cochlearia acaulis* D e s f.  
Lusit., Atr. bor.
- 1951 *glastifolia* L i n n. Europa.
- 1952 *Diplotaxis scaposa* D C. Ins.  
Lampedus.
- 1953 *virgata* D C. Hispan.,  
Africa bor.
- 1954 *Draba aizoides* L i n n. Eu-  
ropa.
- 1955 *Eruca sativa* M i l l. Reg.  
medit., Asia occ.
- 1956 *Erysimum cuspidatum* D C.  
Graecia, Asia minor., Per-  
sia.
- 1957 *Erysimum cheiranthoides*  
L i n n. Europa, Asia  
bor.
- 1958 *Marschallianum* A n d r.  
Siberia.
- 1959 *ochroleucum* D C. Hispan-  
nia.
- 1960 *Euclidium syrianum* R. B r.  
Reg. Caspic.
- 1961 *Goldbachia laevigata* D C.  
Asia min., Persia, India  
or.
- 1962 *Hesperis Matronalis* L i n n.  
Europa, Asia min.
- 1963 *Iberis amara* L i n n. Euro-  
pa.
- 1964 *Lagascana* D C. Hispan.
- 1965 \**semperflorens* L i n n. Eu-  
ropa austr.
- 1966 *umbellata* L i n n. Europa  
austr.
- 1967 *Isatis praecox* K i t. Eur.
- 1968 *Lepidium Draba* L i n n. Eu-  
ropa, Oriens.
- 1969 *sativum* L i n n. Oriens.
- 1970 *virginicum* L i n n. America  
bor.
- 1971 *Lunaria annua* L i n n. var.  
biennis (M o e n c h). Eu-  
ropa.
- 1972 *Malcolmia africana* R. B r.  
Europa austr., Oriens.
- 1973 *littorea* R. R r. Reg. me-  
dit.
- 1974 *maritima* R. B r. Reg. me-  
dit.
- 1975 *Matthiola \*incana* R. B r.  
(pl. var.) Reg. medit.
- 1976 *Moricandia arvensis* D C.  
Europa, Reg. medit.
- 1977 *Myagrurn perfoliatum* L i n n.  
Europa, Oriens.
- 1978 *Peltaria Alliacea* J a c q.  
Europa or.
- 1979 *Raphanus Landra* M o r e t t.  
Italia.



- 1980 *Raphanus maritimus* S m.  
Europa occ.  
1981 *Raphanistrum* L i n n. Eu-  
ropa.  
1982 *sativus* L i n n. Europa.  
1983 *Rapistrum rugosum* A l l.  
Europa, Oriens.  
1984 *Senebiera Coronopus* P o i r.  
Cosmop.  
1985 *Sisymbrium \*Alliaria* S c o p.  
Europa, Oriens, Reg.  
Himal.  
1986 *\*officinalis* S c o p. Afr. bor.,  
Europa.  
1987 *\*polyceratium* L i n n. Eu-  
ropa austr., As. minor.  
1988 *Sophia* L i n n. Reg.  
temp.  
1989 *\*thalianum* G a y. Reg.  
temp.  
1990 *Soccowia balearica* M e d i c.  
Reg. medit.

### **Cucurbitaceae.**

- 1991 *Benincasa cerifera* S a v i.  
Asia et Africa trop.  
1992 *Bryonia dioica* J a c q. Europ.,  
Reg. medit.  
1993 *Citrullus Colocynthis* S c h-  
r a d. Africa calid.  
1994 *Coccinia palmata* C o g n. A-  
frica austr.  
1995 *Cucumis dipsaceus* E h r e n b.  
Arabia, Africa trop.  
1996 *flexuosa* L i n n. Geront.  
trop.  
1997 *metuliferus* E. M e y. Africa  
austr.  
1998 *sativus* L i n n. India or.  
1999 *Cucurbita coronata* H o r t.  
2000 *maxima* D u c h e s n e. As.  
trop., Abyss.

- 2001 *Cucurbita myriocarpus*  
N a u d. Africa austr.  
2002 *mytraeformis* H o r t.  
2003 *moschata* D u c h e s n e.  
As. trop.  
2004 *Pepo* L i n n. (pl. var.) A-  
fr. trop., Oriens.  
2005 *Cyclanthera explodens*  
N a u d. N. Granata.  
2006 *pedata* S c h r a d. Mexico.  
2007 —var. *edulis* (H o r t.).  
2008 *Ecballium Elaterium* A. R i-  
c h. Reg. medit.  
2009 *Lagenaria vulgaris* S e r.  
(pl. var.) Reg. trop. et  
subtrop.  
2010 *Luffa aegyptiaca* M i l l. Ge-  
ront. reg. trop.  
2011 *acutangula* R o x b. Reg.  
trop.  
2012 *Momordica Charantia* L i n n.  
India or.  
2013 *Huberii* T o d. Africa austr.  
2014 *Sycios angulata* L i n n. Am.  
bor.  
2015 *bryonioefolia* M o r i s. Chili.  
2016 *Thladiantha dubia* N a u d.  
Hab?  
2017 *Trichosanthes anguinea*  
L i n n. Asia trop.  
2018 *cucumerina* H o r t. Japon.

### **Cupuliferae.**

- 2019 *Quercus Cerris* L i n n. Eu-  
ropa, Oriens.  
2020 *coccifera* L i n n. Oriens,  
Reg. medit.  
2021 *Ilex* L i n n. Reg. medit.,  
Oriens.  
2022 —var. *Fordii* (C a r r.).  
2023 —var. *macrocarpa* (G u s s.).  
2024 —var. *pyramidalis* H o r t.



- 2025 *Quercus incana* R o x b.  
Reg. Himal.
- 2026 *lanuginosa* L a m. (non  
D o n). Reg. medit.
- 2027 *pedunculata* W i l l d. Reg.  
medit. et austr., Europa,  
Oriens.
- 2028 —var. *brutia* (T e n.).
- 2029 *polymorpha* C h m s s. et  
S c h l e c h t. Mexic.
- 2030 *pseudo-Suber* S a n t i, Reg.  
medit., Europa, Oriens.
- 2031 *sessiflora* B l u m e. Ja-  
pon.
- 2032 *sicula* B o r z i. Hort. Pan.
- 2033 *Suber* L i n n. Reg. medit.  
et Oriens.
- 2034 *Toza* B o s c. Europa austr.
- 2035 *virginiana* M i l l. America  
bor.

**Dipsacaceae.**

- 2036 *Cephalaria corniculata* R. et  
S. Banatus.
- 2037 *leucantha* S c h r a d. Hisp.,  
Gall.
- 2038 *Dipsacus fullonum* L i n n.  
Europa, Reg. Cauc.
- 2039 *sylvestris* M i l l. Europa,  
Oriens.
- 2040 *Scabiosa australis* W u l f.  
Europa austr.
- 2041 *brachiata* S i b . et S m.  
Asia min. Europa, Grae-  
cia.
- 2042 *columbaria* L i n n. Europa,  
Asia bor., etc.
- 2043 \**cretica* L i n n. Ins. Creta,  
Sicilia.
- 2044 *graminifolia* L i n n. Euro-  
pa.
- 2045 *limonifolia* V a h l. Sicilia.

- 2046 *Scabiosa maritima* L i n n.  
Reg. medit., Ins. Cana-  
riae.
- 2047 —var. *grandiflora* (S c o p).
- 2048 *palaestina* L i n n. Asia.  
min., Persia.
- 2049 *stellata* L i n n. Reg. me-  
dit. occ.
- 2050 *Succisa* L i n n. Europa,  
Asia bor. trop.

**Ebenaceae.**

- 2051 *Diospyros Ebenum* H o e n.  
India or., Himal.

**Eleaeghaceae.**

- 2052 *Elaeagnus angustifolia*  
L i n n. Europa, As. bor.
- 2053 *argentea* P u r s h. America  
trop.
- 2054 *latifolia* L i n n. Asia trop.
- 2055 *multiflora* T h b g. Japonia.
- 2056 *umbellata* T h b g. Japon.

**Ericaceae.**

- 2057 *Arbutus Andrachne* L i n n.  
Reg. medit. or.
- 2058 *canariensis* D u h a m. Ins.  
Canariae.
- 2059 \**Unedo* L i n n. Reg. medit.,  
Hibern.
- 2060 *Erica peduncularis* S a l i s b.  
Prom. b. Spei.



2061 *Erica stricta* D o n n. Prom.  
b. Spei.

**Euphorbiaceae.**

2062 *Alkornea ilicifolia* M u e l l.  
Australia.

2063 *Breynia patens* H o r t. Hab?

2064 *Buxus balearica* L a m. Ins.  
Bal., Sard.

2065 *Fortunei* C a r r. China.

2066 *japonica* M u e l l. Japo-  
nia.

2067 *sempervirens* L i n n. Eu-  
ropa, Oriens., As. temp.

2068 —var. fol. arg. variegatis.

2069 —var. fol. aureo-variegatis.

2070 *Croton ciliato-glanduliferus*  
O r t e g. Mexico, Cuba.

2071 *Chrozophora\*tinctoria* J u s s.  
Europa austr., Oriens,  
Afr. bor. et Ind. or.

2072 *Euphorbia altissima* B o i s s.  
Asia min., Syria.

2073 *amygdaloides* L i n n. Eu-  
ropa, Oriens.

2074 *anacantha* A i t. Africa  
austr.

2075 *Berteriana* B a l b. India  
occ.

2076 *biglandulosa* D e s f. Grae-  
cia, Asia min.

2077 \**Bivonae* S t e u d. Africa  
bor., Sicilia,

2078 *canariensis* L i n n. Ins.  
Canar.

2079 *ceratocarpa* T e n. Sicilia.

2080 *Chamaesyce* L i n n. Reg.  
medit.

2081 *dendroides* L i n n. Reg.  
medit.

2082 *dentata* M i c h x. America  
bor.

2083 *Euphorbia Esula* L i n n.  
Europa.

2084 *granulata* F o r s k. Africa  
et Asia trop.

2085 *helioscopia* L i n n. Europa  
et Asia bor.

2086 *heterophylla* L i n n. Am.  
bor.

2087 *Ipecacuana* L i n n. Amer.  
bor.

2088 *Lathyris* L i n n. Europa  
austr.

2089 *maculata* L i n n. America  
bor.

2090 *marginata* P u r s h. Amer.  
bor.

2091 *Ornithopus* J a c q. Prom.  
b. Spei.

2092 *paralias* L i n n. Europa  
occ., Reg. medit.

2093 *peploides* G o u a n. Europa  
medit., Africa bor.

2094 *peplus* L i n n. Europa,  
Asia min.

2095 *pinea* L i n n. Reg. Medit.

2096 *piscatoria* A i t. Insul. Ma-  
der.

2097 *platiphylla* L i n n. Euro-  
pa.

2098 *prostrata* A i t. America bo-  
realis.

2099 *Regis-Jubae* W e b b. et  
B e r t h. Ins. Teneriff.

2100 *Schimperi* P r e s l. Arabia,  
Abyss.

2101 *spinosa* L i n n. Europa  
austr.

2102 *Wulfenii* H o p p e, Dalma-  
tia.

2103 *Homalanthus Leschenaultii*  
B l u m. Ins. Malaja.

2104 *Jatropha aconitifolia* M i l l.  
America trop.

2105 *hastata* J a c q. Cuba.

2106 *urens* L i n n. America  
trop.

2107 *Mallotus japonicus* M u e l l.  
Japon.



- 2108 *Manihot Glaziovii* M u e l l.  
 Brasilia.  
 2109 *Mercurialis* \* annua L i n n.  
 Europa, Afr. bor.  
 2110 perennis L i n n. Reg. med.  
 occ.  
 2111 *Phyllanthus angustifolius*  
 S w. Ind. occ.  
 2112 —var. *elongatus* (S t e u d.).  
 2113 *montanus* S w. Jamaica.  
 2114 *Ricinus* \*communis L i n n.  
 Reg. trop. et subtrop.,  
 apud nos. indigenatus.  
 2115 —var. *africanus* (M i l l.).  
 2116 —var. *arboreus* (H o r t.).  
 2117 —var. *sanguineus* (H o r t.).  
 2118 *zanzibarensis* H o r t.  
 2119 *Sauropus albicans* B l u m e,  
 India or., Malaya.

**Ficoidaceae.**

- 2120 *Mesembryanthemum angu-*  
*stum* H a w. Prom. b.  
 Spei.  
 2121 *blandum* H a w. Prom. b.  
 Spei.  
 2122 —var. *flor. roseis*.  
 2123 *congestum* S a l m-D y c k.  
 Prom. b. Spei.  
 2124 *cordifolium* L i n n. Prom.  
 b. Spei.  
 2125 *crystallinum* L i n n. Sicilia,  
 Graecia etc.  
 2126 *cultratum* S a l m.-D y c k.  
 Prom. b. Spei.  
 2127 *curviflorum* H a w. Prom.  
 b. Spei.  
 2128 *depressum* H a w. Prom.  
 b. Spei.  
 2129 *deflexum* S o l a n d. Prom.  
 b. Spei.  
 2130 *difforme* L i n n. Prom. b.  
 Spei.

- 2131 *Mesembryanthemum Ecklo-*  
*nis* S a l m-D y c k. Prom.  
 b. Spei.  
 2132 *geminatum* H a w. Prom.  
 b. Spei.  
 2133 *heteropetalum* H a w. Prom.  
 b. Spei.  
 2134 *inclaudens* H a w. Prom. b.  
 Spei.  
 2135 *Lehmanni* E c k l. et Z e y h.  
 Prom. b. Spei.  
 2136 *linguiforme* L i n n. Prom.  
 b. Spei.  
 2137 —var. *latum* H o r t.  
 2138 *polyanthum* H a w. Prom. b.  
 Spei.  
 2139 *subincanum* H a w. Prom.  
 b. Spei.  
 2140 *uncatum* L i n n. Prom. b.  
 Spei.  
 2141 *Sesuvium Portulacastrum*  
 L i n n. Reg. trop.  
 2142 *Tetragonia crystallina*  
 L' H è r i t. Peruvia.  
 2143 *expansa* M u r r. Australia.

**Gentianaceae.**

- 2144 *Erythraea maritima* P e r s.  
 Reg. medit.  
 2145 *pulchella* P e r s. Europa,  
 Asia temp.  
 2146 *Limnanthemum nymphaeoi-*  
*des* H o f f m g. et L i n k.  
 Europa, Asia bor.  
 2147 *Villarsia ovata* V e n t. Afr.  
 austr.



**Geraniaceae.**

- 2148 *Erodium Ciconium* Willd.  
Reg. medit., Oriens.
- 2149 *cicutarium* L'Hérit. Reg.  
medit., Asia media.
- 2150 *gruinum* Soland, Euro-  
pa austr., Oriens.
- 2151 *malachoides* Willd. Reg.  
medit., Oriens.
- 2152 *Manescavi* Coss. Mont.  
Pyren.
- 2153 *Geranium albiflorum*  
Ledeb. Sibiria.
- 2154 *batrachioides* Cav. Euro-  
pa.
- 2155 *canariensis* Reut. Tene-  
riffa.
- 2156 *collinum* Steph. Europa,  
Asia bor.
- 2157 *ibericum* Cav. Reg. Cauc.
- 2158 *macrorrhizum* Linn. Eu-  
ropa or.
- 2159 *\*molle* Linn. Europa, Afr.  
bor., Asia centr.
- 2160 *pratense* Linn. Europa,  
Asia bor.
- 2161 *\*robertianum* Linn. Reg.  
bor. temp.
- 2162 *sylvaticum* Linn. Europ.,  
As. min.
- 2163 *Impatiens Balsamina* Linn.  
Asia trop.
- 2164 *glandulifera* Arn. Zey-  
lan.
- 2165 *Roylei* Walp. Reg. Himal.
- 2166 *scabrida* DC. Reg. Himal.
- 2167 *Limnanthes Douglasii* R. Br.  
Am. bor. occ.
- 2168 *Oxalis asinina* Jacq. (bulb).  
Prom. b. Spei.
- 2169 *acetosella* Linn. Reg. bor.  
temp.
- 2170 *Andrieuxii* Hort.
- 2171 *Bowei* Lind. Prom. b.  
Spei.
- 2172 *Oxalis brasiliensis* Lodd.  
(bulb). Brasilia.
- 2173 *carnosa* Molin. Chili.
- 2174 *catharinensis* Hort. Hab?
- 2175 *\*cernua* Thbg. (bulb).  
Prom. b. Spei; nunc apud  
nos indigenata et late  
diffusa.
- 2176 *compressa* Linn. (bulb).  
Prom. b. Spei.
- 2177 *Consolei* Tod. (bulb) Afr.  
austr.
- 2178 *Coppoleri* Tod. (bulb).  
Afr. austr.
- 2179 *corniculata* Linn. Reg.  
trop.
- 2180 — var. *tropaeoloides* (Hort.)  
Reg. trop.
- 2181 *corymbosa* DC. Ins. Ma-  
scar.
- 2182 *fabaeifolia* Jacq. (bulb).  
Afr. austr.
- 2183 *flabellifolia* Jacq. Africa  
austr.
- 2184 *flava* Linn. (bulb). Prom.  
b. Spei.
- 2185 *floribunda* Lehmann. Brasi-  
lia.
- 2186 — var. *albiflora* (Hort).
- 2187 *hirta* Linn. (bulb).  
Africa austral.
- 2188 *incarnata* Linn. Prom. b.  
Spei.
- 2189 *Majoranae* Tod. (bulb).  
Hort. Pan.
- 2190 *micrantha* Bert. Chili.
- 2191 *purpurea* Linn. (bulb).  
Prom. b. Spei.
- 2192 *purpurata* Jacq. (bulb).  
Prom. b. Spei.
- 2193 *Regnellii* Miq. Brasilia.
- 2194 *tetraphylla* Cav. (bulb).  
Mexico.
- 2195 *variabilis* Jacq. (bulb).  
Prom. b. Spei.
- 2196 *veldensis* Hort.



- 2197 *Pelargonium acerifolium*  
L'Hèrit. Prom. b. Spei.  
2198 *caetosum* Solan d. Prom.  
b. Spei.  
2199 *amplissimum* Wendl.  
Prom. b. Spei.  
2200 *australe* Jacq. Reg.  
austr.  
2201 *capitatum* Ait. Prom. b.  
Spei.  
2202 *crenatum* Link. Prom. b.  
Spei.  
2203 *cucullatum* Ait. Prom. b.  
Spei.  
2204 *decipiens* Hort.  
2205 *ficifolium* Huffm g g.  
Prom. b. Spei.  
2206 *formosissimum* Pers.  
Prom. b. Spei.  
2207 *fragrans* Willd. Hab?  
2208 *grandiflorum* Willd.  
Prom. b. Spei.  
2209 *graveolens* L'Hèrit.  
Prom. b. Spei.  
2210 *inquinans* Ait. (pl. var. r.  
Prom. b. Spei.  
2211 *malvaefolium* Jacq. Prom.  
b. Spei.  
2212 *multibracteatum* Hochst.  
Abyss.  
2213 *papilionaceum* Ait. Prom.  
b. Spei.  
2214 *peltatum* Ait. Prom. b.  
Spei.  
2215 *quinatum* Sims. Prom. b.  
Spei.  
2216 *Radula* L'Hèrit. Prom. b.  
Spei.  
2217 *scandens* Ehrh. Prom. b.  
Spei.  
2218 *scutatum* Sweet. Prom.  
b. Spei.  
2219 *stenopetalum* Ehrh. Prom.  
b. Spei.  
2220 *ternatum* Jacq. Prom. b.  
Spei.  
2221 *tomentosum* Jacq. Prom.  
b. Spei.

- 2222 *Pelargonium villosum*  
Sweet. Hab?  
2223 *vitifolium* L'Hèrit. Prom.  
b. Spei.  
2224 *zonale* L'Hèrit. (pl. var).  
Prom. b. Spei.  
2225 *Tropaeolum majus* Linn.  
Peruvia.  
2226 *lobbianum* Hort. Veitch.  
Nova Granata.  
2227 *pentaphyllum* Lam. Reg.  
Argentina.  
2228 *peregrinum* Linn. N.  
Granat.

#### **Globulariaceae.**

- 2229 *Globularia Alypum* Linn.  
Reg. medit.  
2230 *salicina* Linn. Ins. Ma-  
deira.

#### **Haloraceae.**

- 2231 *Gunnera bracteosa* Steud.  
Chili.

#### **Hamamelidaceae.**

- 2232 *Parrotia Persica* C. A. Mey.  
Persia, Reg. Cauc.



**Hydrophyllaceae.**

- 2233 *Nemophila insignis* Benth.  
California.  
2234 *maculata* Benth. California.  
2235 *Phacelia grandiflora* A. Gray.  
California.  
2236 *malvaefolia* Cham. America bor. occ.  
2237 *tanacetifolia* Benth. California.  
2238 *viscida* Torr. California.  
2239 *Whitlavia* A. Gray. California.  
2240 *Wigandia caracasana* H. B. et K. Venezuela, Mexico.

**Hypericaceae.**

- 2241 *Hypericum androsaemum*  
Linn. Europa, Asia min.  
2242 *Coris* Linn. Europa austr., Oriens.  
2243 *elatum* Ait. Am. bor.  
2244 *hirsutum* Linn. Europa, Asia bor.  
2245 *lanuginosum* Lam. Asia min., Syria.  
2246 *Oxyron* Hort. Hab?  
2247 *perforatum* Linn. Europa, As. et Am. bor.  
2248 *pulchellum* Willd. Europa.  
2249 *quadrangulatum* Linn. Europa.

**Illiciaceae.**

- 2250 *Ilex Aquifolium* Linn. Europa, Asia occ.  
2251 —var. *fol. variegatis* (Hort.).  
2252 *dipyrena* Wall. Reg. Himal.

**Illecebraceae.**

- 2253 *Herniaria latifolia* Lap. Mont. Pyren.  
2254 *pyrenaica* J. Gay. Mont. Pyren.  
2255 *Paronychia \*argentea* Lam. Reg. medit.  
2256 *Pollichia campestris* Ait. Africa austr.

**Juglandaceae.**

- 2257 *Carya olivaeformis* Nutt. Am. bor.  
2258 *Juglans nigra* Linn. Am. bor.  
2259 *regia* Linn. Asia occ., Himal.  
2260 *Pterocarya caucasica* C. et Mey. Oriens.

**Labiatae.**

- 2261 *Ajuga \*Iva* Schreb. Reg. medit.



- 2262 *Ajuga reptans* L i n n. Europa.
- 2263 *Amethystea coerulea* L i n n. Sibiria.
- 2264 *Ballota acetabulosa* B e n t h. Graecia, Asia min.
- 2265 *hirsuta* B e n t h. Hisp., Afr. bor.
- 2266 *hispanica* B e n t h. Europa austr.
- 2267 *saxatilis* S i e b e r. Syria, Asia minor.
- 2268 *Blephilia hirsuta* B t h. America bor.
- 2269 *Calamintha* \* *Clinopodium* B e n t h. Reg. bor., Oriens.
- 2270 *nepeta* S a v i. Europa, Afr. bor., Oriens.
- 2271 *Coleus aromaticus* B t h. India or.
- 2272 *barbatus* B t h. India or., Africa austr.
- 2273 *lanuginosus* H o c h s t. Abyssinia.
- 2274 *Persoonii* B t h. Madagasc.
- 2275 *spicatus* B t h. India or.
- 2276 *Verschaffeltii* L e m. Java.
- 2277 *Galeopsis pyrenaica* B a r t l. Europa austr.
- 2278 *Tetrahit* L i n n. Europa, Asia bor.
- 2279 *Hyssopus officinalis* L i n n. Europa, As. temp.
- 2280 *Lamium* \* *amplexicaule* L i n n. Europa, Asia bor.
- 2281 *Lavandula abrothanoides* L a m. Insul. Canar.
- 2282 *multifida* L i n n. Reg. med. occ.
- 2283 *Spica* C a v. Reg. med.
- 2284 *Leonotis Leonurus* R. Br. Prom. b. Spei.
- 2285 *Leonurus Cardiaca* L i n n. Reg. bor. temp.
- 2286 *glaucescens* B u n g e, Sibiria alt.
- 2287 *Leonurus marrubiastrum* L i n n. Europa, Asia trop.
- 2288 *sibiricus* L i n n. Sibiria, China.
- 2289 *tataricus* L i n n. Asia med.
- 2290 *Leucas martinicensis* R. Br. Amphig. trop.
- 2291 *Lophanthus anisatus* B t h. Amer. bor. occ.
- 2292 *sinensis* H o r t. Hab?
- 2293 *Lycopus europaeus* L i n n. Europa, Asia bor.
- 2294 —var. *menthaefolius* (M a b). Gallia.
- 2295 *Marrubium supinum* L i n n. Europa austr.
- 2296 —var. *sericeum* (B o i s s.).
- 2297 *vulgare* L i n n. Europa, Asia, Africa bor.
- 2298 *Melissa officinalis* L i n n. Reg. med., Oriens.
- 2299 *Mentha piperita* L i n n. Europa, Asia et Africa bor.
- 2300 *rotundifolia* H u d s. Europa, Asia, Afr. bor.
- 2301 —var. *macrostachya* (T e n.).
- 2302 \**Pulegium* L i n n. Europa, Africa et Asia bor.
- 2303 \**sylvestris* L i n n. Reg. bor. temp.
- 2304 *viridis* L i n n. Europa, Asia, Africa bor.
- 2305 *Micromeria approximata* R c h b. Europa med.
- 2306 \**graeca* B e n t h. Ital. merid., Sicilia, Oriens.
- 2307 *Moluccella spinosa* L i n n. Europa austr., Syria.
- 2308 *laevis* H o r t. Hab?
- 2309 *Monarda stricta* L i n n. America.
- 2310 *Nepeta Cataria* L i n n. Europa, Oriens, Himal.
- 2311 *grandiflora* B b r s t. Reg. Caucas,



- 2312 *Nepeta nuda* L i n n. Europa  
austr., Oriens.
- 2313 *ucranica* L i n n. Europa  
occ., Asia bor.
- 2314 *Ocimum Basilicum* L i n n.  
Asia occ. trop.
- 2315 —var. *bullatum* H o r t.
- 2316 —var. *microphyllum* H o r t.
- 2317 *campechianum* M i l l. A-  
merica centr.
- 2318 *canum* S i m s. Africa et  
Asia trop.
- 2319 *carosum* L i n k. et O t t.  
America trop.
- 2320 *crispum* T h u n b. Japon.
- 2321 *micranthum* W i l l d. Am.  
bor. et austr.
- 2322 *sanctum* L i n n. Geront.  
reg. trop.
- 2323 *Origanum Dictamnus* L i n n.  
Creta.
- 2324 *Majorana* L i n n. Europa.
- 2325 *vulgare* L i n n. Europa,  
As. bor.
- 2326 *Perilla arguta* B t h. China.
- 2327 *ocymoides* L i n n. India  
or.
- 2328 *Pezeria multifida* L i n n.  
China.
- 2329 *Phlomis armeniaca* W i l l d.  
Asia min.
- 2330 *americana* H o r t.
- 2331 *chrysophylla* B o i s s. Sy-  
ria.
- 2332 *ferruginea* T e n. Italia,  
Graecia.
- 2333 *purpurea* L i n n. Hisp.,  
Lusit.
- 2334 *tuberosa* L i n n. Europa  
austr., Asia or. et bor.
- 2335 *viscosa* P o i r. Syria.
- 2336 *Plectranthus hadiense*  
S c h w f. Abyss.
- 2337 *longiflorus* B t h. Mada-  
gasc.
- 2338 *parviflorus* W i l l d. Austr-  
lia, Insul. Pacif.
- 2339 *Prasium \*majus* L i n n. Reg.  
medit. temp.
- 2340 *Prunella laciniata* L i n n.  
Europa, Africa bor., O-  
riens.
- 2341 *\*vulgaris* L i n n. Reg.  
temp.
- 2342 *Rosmarinus \*officinalis* L i n n.  
Reg. medit.
- 2343 *Salvia albida* J a c q. Asia  
min.
- 2344 *amarissima* O r t e g. Me-  
xico.
- 2345 *argentea* L i n n. Reg. medit.  
austr.
- 2346 *canariensis* L i n n. Ins.  
Canariae.
- 2347 *Candelabrum* B o i s s. Hi-  
spania.
- 2348 *coccinea* J u s s. Am. bor.  
trop.
- 2349 *farinacea* B t h. Texas, Me-  
xico.
- 2350 *glomerata* H o r t.
- 2351 *glutinosa* L i n n. Europa  
austr., Oriens, Reg. Hi-  
mal.
- 2352 *hispanica* L i n n. Amer.  
trop.
- 2353 *Horminum* L i n n. Reg. me-  
dit.
- 2354 —var. *bract. albis* H o r t.
- 2355 —var. *bract. roseis* H o r t.
- 2356 —var. *bract. violaceis* H o r t.
- 2357 *interrupta* S c h o u s b.  
Marocc.
- 2358 *japonica* T h u n b. Ja-  
pon.
- 2359 *leptostachys* B t h. Mexico.
- 2360 *lusitanica* J a c q. Hispa-  
nia.
- 2361 *lyrata* L i n n. America  
bor.
- 2362 *menthaefolia* T e n. Hab?
- 2363 *mexicana* L i n n. Mexico.
- 2364 *officinalis* L i n n. Reg.  
medit.



- 2365 *Salvia polystachya* O r t e g.  
Mexico.
- 2366 *porphyrocalyx* B a k e r.  
Madagasc.
- 2367 *pratensis* L i n n. Europa.
- 2368 *recognita* F i s c h. et M e y.  
Asia min.
- 2369 *regeliana* T r a u t v., Cau-  
casus.
- 2370 *roemeriana* S c h e e l. Te-  
xas, Mexico.
- 2371 *Russelii* B t h. Asia min.
- 2372 *Sclarea* L i n n. Reg. medit.,  
Oriens.
- 2373 *splendens* K e r. et G a w l.  
Brasilia.
- 2374 *tiliaefolia* V a h l. Mexico.
- 2375 *triloba* L i n n. Europa, O-  
riens.
- 2376 — var. *verbenacoides*  
(B r o t).
- 2377 *viscosa* J a c q. Italia.
- 2378 *Scutellaria albida* L i n n.  
Europa or., Oriens.
- 2379 *altissima* L i n n. Europa  
austr., Reg. Caucas.
- 2380 *baicalensis* G e o r g. Si-  
beria, Asia or.
- 2381 *dependens* M a x i m. Ja-  
pon.
- 2382 *lateriflora* L i n n. America  
bor.
- 2383 *orientalis* L i n n. Europa  
austr., Oriens.
- 2384 *\*peregrina* L i n n. Europa  
austr., Oriens.
- 2385 *Tournefortii* B t h. Persia,  
Reg. Cauc.
- 2386 *Ventenati* L i n n. N o v.  
Gran.
- 2387 *Sideritis montana* L i n n.  
Reg. medit.
- 2388 *romana* L i n n. Reg. me-  
dit.
- 2389 *spinosa* L a m. Africa au-  
str.
- 2390 *Stachys Bethonica* B t h.  
Europa, Asia min.

- 2391 *Stachys lanata* J a c q. Per-  
sia, Caucas.
- 2392 *Sendtneri* H o r t.
- 2393 *sericea* W a l l. Reg. Himal.,  
Asia trop.
- 2394 *sylvatica* L i n n. Europa,  
Himal., As. bor.
- 2395 *Teucrium Chamaedrys* L i n n.  
Europa, Asia bor.
- 2396 *flavum* L i n n. Reg. me-  
dit.
- 2397 *\*fruticans* L i n n. Reg. me-  
dit. occ.
- 2398 *Scorodonia* L i n n. Euro-  
pa.

**Lauraceae.**

- 2399 *Cinnamomum Camphora*  
T. N e e s. et E b e r n.  
China, Japon.
- 2400 *Laurus nobilis* L i n n. Reg.  
medit.
- 2401 *iteophylla* B o r z i. Hort.  
Pan.
- 2402 *Lindera lucida* B l u m e Java.
- 2403 *Persea indica* S p r. Ins. Ca-  
nariae.

**Leguminosae.**

- 2404 *Acacia abyssinica* H o c s t.  
Abyssinia.
- 2405 *Cavenia* B e r t. Ind. or.
- 2406 *cyanophylla* L i n d l. Au-  
str.
- 2407 —var. *latifolia* H o r t.
- 2408 *cyclops* A. C u n n. Austr-  
lia.



- 2409 *Acacia decurrens* Willd.  
Australia.
- 2410 *falcata* Willd. Australia.
- 2411 *farnesiana* Willd. Reg. trop.
- 2412 *glaucoptera* Bth. Australia.
- 2413 *greggii* A. Gray. N. Mexico.
- 2414 *heterophylla* Willd. Ins. Masc.
- 2415 *horrida* Willd. Prom. b. Spei.
- 2416 *longifolia* Willd. Australia.
- 2417 *Martii* Benth. Brasilia.
- 2418 *melanoxylon* R. Br. Australia.
- 2419 —var. *latifolia* Hort.
- 2420 *neriifolia* Cunn. Australia.
- 2421 —var. *retinoides* Schlecht.
- 2422 *notabilis* F. Muell. Australia.
- 2423 *pycnantha* Benth. Australia.
- 2424 *rostellifera* Bth. Australia.
- 2425 *saligna* Vendl. Australia.
- 2426 *stenophylla* A. Cunn. Australia.
- 2427 *verticillata* Willd. Australia.
- 2428 *Adenocarpus intermedius* DC.  
Europa, Oriens.
- 2429 *foliolosus* DC. Insul. Canarie.
- 2430 *Albizzia Julibrissin* Durazz.  
Asia, Afr. trop.
- 2431 —var. *speciosa* (Hort.).
- 2432 *lophantha* Benth. Australia.
- 2433 *procera* Bth. Asia trop.
- 2434 *Amorpha canescens* Nutt.  
Am. sept.
- 2435 *Amorpha californica* Nutt.  
California.
- 2436 *elata* Bouché, Hab?
- 2437 *fruticosa* Linn. Americ. sept.
- 2438 *herbacea* Walt. America sept.
- 2439 *Anagyris \*foetida* Linn.  
Reg. medit., Oriens.
- 2440 *Anthyllis\*tetraphylla* Linn.  
Reg. medit.
- 2441 *Vulneraria* Linn. Europa, Oriens, Abyss.
- 2442 *Arachys hypogaea* Linn.  
Reg. trop. cult.
- 2443 *Astragalus excapus* Linn.  
Europa.
- 2444 *hamosus* Linn. Reg. medit., India Orient., Transcauc.
- 2445 *Hartwegi* Benth. Mexico.
- 2446 *sesameus* Linn. Reg. medit.
- 2447 *Bauhinia montana* Hort.
- 2448 *porrecta* Sw. India occ.
- 2449 *Biserrula Pelecinus* Linn.  
Reg. medit.
- 2450 *Cadia purpurea* Forsk. Arabia.
- 2451 *Caesalpinia Gilliesii* Wall.  
Am. austr.
- 2452 *tinctoria* Domb. Nova Granata.
- 2453 *Cajanus indicus* Sprengl.  
India or.
- 2454 *Calpurnia lasiogyne* E. Mey.  
Africa austr.
- 2455 *Calycotome \*infesta* Guss.  
Sicilia, Dalm.
- 2456 *Caragana Chambagu* Lam.  
China.
- 2457 *microphylla* Lam. Sibiria alt.
- 2458 *Redowskii* DC. Sibiria.
- 2459 *soforaefolia* Tausch.  
Hab?



- 2461 *Caragana tragacanthoides* P o i r. Sibiria.
- 2462 *Cassia australis* Si m. Australia.
- 2463 *Chamaecrista* L i n n. Reg. bor. et austr.
- 2464 *coquimbensis* V o g. Chili.
- 2465 *glauca* L a m. Asia trop., Australia.
- 2466 *laevigata* W i l l d. Cosmop. trop.
- 2467 *mexicana* J a c q. Amer. trop.
- 2468 *mimosoides* L i n n. Cosmop. trop.
- 2469 *nictitans* L i n n. America bor.
- 2470 *Reinwardtii* H a s s k. Java.
- 2471 *Siamea* L a m. India or., Malaya.
- 2472 *Sophorae* L i n n. Geront. trop.
- 2473 *stipulacea* A i t. Chili.
- 2474 *Tora* L i n n. Cosmopol. trop.
- 2475 *zambesyaca* O l i v. Africa trop.
- 2476 *Ceratonia* \* *siliqua* L i n n. Europa austr., Oriens.
- 2477 *Cercis Siliquastrum* L i n n. Europa, Oriens.
- 2478 —var. fol. variegatis.
- 2479 *Chorizema cordatum* L i n d. Australia.
- 2480 *Clitoria albiflora* M a t t. Africa or.
- 2481 *Ternatea* L i n n. Reg. trop.
- 2482 *Coronilla cretica* L i n n. Eur. or., Asia min.
- 2483 *Emerus* L i n n. Europa austr.
- 2484 *montana* S c o p. Reg. Cauc.
- 2485 *scorpioides* K o c k. Reg. medit., Persia.
- 2486 \**valentina* L i n n. Europa austr.
- 2487 *Crotalaria lupulina* H. B. K. America bor.
- 2488 *retusa* L i n n. Cosmop. trop.
- 2489 *sagittalis* L i n n. America bor.
- 2490 *Cytisus scoparius* L i n k. Europa, Japon.
- 2491 *hirsutus* L i n n. Europa austr.
- 2492 *Dalea alopecuroides* W i l l d. America bor.
- 2493 *Desmanthus brachylobus* B t h. Australia.
- 2494 *incurvus* B t h. Mexico.
- 2495 *virgatus* W i l l d. India occ.
- 2496 *Desmodium canadense* D C. America bor.
- 2497 *elatum* D C. Mexico.
- 2498 *floribundum* G. D o n. Reg. Himal.
- 2499 *morylandicum* B o a t t. Amer. bor.
- 2500 *Scalpe* D C. Asia, Africa trop.
- 2501 *viridiflorum* B e c k. America bor.
- 2502 *Dolichos Lablab* L i n n. Reg. trop.
- 2503 *Dorycnium rectum* S e r. Reg. medit.
- 2504 *Erythrina Crista-galli* L i n n. Brasilia.
- 2505 —var. *laurifolia* H. P a n.
- 2506 —var. *speciosa* H. P a n.
- 2507 *fusca* L o u r. Cochinch.
- 2508 *insignis* T o d. Hort. Pan.
- 2509 *viarum* T o d. Hort. Pan.
- 3510 —var. *picta* T o d. Hort. Pan.
- 2511 *Galega officinalis* L i n n. Europa, Asia occ.
- 2512 *Genista aetnensis* D C. Aetna.
- 2513 *attleyana* H o r t. Hab?
- 2514 *ephedroides* D C. Insul. Sardinia, Sicilia.



- 2515 *Genista florida* L i n n. Reg. med. occ.
- 2516 *stilosa* G. D o n. Lusitania.
- 2517 *Gleditschia caspica* D e s f. Reg. caspica.
- 2518 *triacanthos* L i n n. America bor.
- 2519 *Glycine Soja* S i e b. et Z u c c. Asia trop.
- 2520 *Glycyrrhiza echinata* L i n n. Europa austr., Oriens.
- 2521 *Halimodendron argenteum* F i s c h. Reg. cauc., Persia, As. bor.
- 2522 *Hedysarum \*coronarium* L i n n. Italia.
- 2523 *Hippocrepis unisiliquosa* L i n n. Reg. medit.
- 2524 *Hosackia Purshiana* B t h. America bor.
- 2525 *Hymenocarpus \*circinnatus* S a v i. Sicilia, Ital. cont., Hisp., etc.
- 2526 *Inga dulcis* M a r t. Brasilia.
- 2527 *Laburnum anagyroides* M e d i c. Europa.
- 2528 *Lathyrus Aphaca* L i n n. Europa, Oriens.
- 2529 *angustifolius* M e d i c. Europa.
- 2530 *Clymenum* L i n n. Reg. medit.
- 2531 *latifolius* L i n n. Europa.
- 2532 *Nissolia* L i n n. Oriens.
- 2533 *Ochrus* D C. Reg. medit.
- 2534 *odoratus* L i n n. Italia.
- 2535 *polyanthus* B o i s s. et B l a n k. Syria, Oriens.
- 2536 *sativus* L i n n. Am. bor., Asia.
- 2537 *sphaericus* R e t z. Europa austr.
- 2538 *tingitanus* L i n n. Reg. medit. occ.
- 2539 *Lespedeza juncea* P e r s. Reg. Himal., Asia bor.
- 2540 *Lespedeza tricarpa* P e r s. Sibiria.
- 2541 *Leucaena glauca* B e n t h. Reg. trop.
- 2542 *Lotus americanus* V e l l. Peruvia, Brasilia.
- 2543 *coronillaefolius* W e b b. Ins. Cap. Virid.
- 2544 *\*edulis* L i n n. Reg. medit.
- 2545 *\*ornithopodioides* L i n n. Reg. medit.
- 2546 *Tetragonolobus* L i n n. Reg. medit.
- 2547 *Lupinus \*albus* L i n n. Europa austr.
- 2548 *angustifolius* L i n n. Reg. Medit.
- 2549 *digitatus* F o r s k. (L. Consentini G u s s.), Sicilia.
- 2550 *hirsutus* L i n n. Reg. medit.
- 2551 *Lysiloma latisiliqua* B t h. Amer. bor., India occ.
- 2552 *Medicago \*arborea* L i n n. Italia, Graecia.
- 2553 *denticulata* W i l l d. Geront. reg. temp. et bor.
- 2554 *disciformis* D C. Europa austr., Asia min.
- 2555 *echinus* D C. Reg. medit.
- 2556 *elegans* J a c q. Europa.
- 2557 *\*Helix* W i l l d. Reg. medit.
- 2558 *hispida* G a e r t n. Europa austr.
- 2559 *laciniata* M i l l. Reg. medit.
- 2560 *lappacea* D e s r. Reg. medit.
- 2561 *lupulina* L i n n. Geront. trop.
- 2562 *mollissima* R o t h. Europa, Oriens.
- 2563 *olivaeformis* G u s s. Reg. medit.
- 2564 *\*orbicularis* A l l. Reg. medit., Abyssinia.



- 2565 *Medicago polycarpa* Schur.  
Europa.
- 2566 *sativa* Linn. Europa, Oriens.
- 2567 *sphaerocarpa* Bert. Reg. medit.
- 2568 *tornata* Mill. Europa australis.
- 2569 —var. *minor* Hort.
- 2570 \**truncatula* Gaertn. Europa.
- 2571 —var. *murex* Willd.
- 2572 —var. *tribuloides* Desr.
- 2573 *Melilotus alba* Desr. Europa, Asia.
- 2574 *gracilis* DC. Reg. medit., Asia min.
- 2575 *indica* All. Europa, Asia bor.
- 2576 *italica* Lam. Reg. medit.
- 2577 *messanensis* All. Reg. medit.
- 2578 *sulcata* Desf. Reg. medit.
- 2579 *Mimosa acanthocarpa* Poir. Mexico.
- 2580 *exasperata* Spg. Reg. Argent.
- 2581 *glomerata* Forsk. Arabia.
- 2582 *mollissima* Hort. Australia.
- 2583 *pudica* Linn. Brasilia.
- 2584 *Spegazzini* Pirot. Argentina.
- 2585 *Ononis alopecuroides* Linn. Reg. medit.
- 2586 *breviflora* DC. Reg. medit.
- 2587 *hircina* Jacq. Europ., Amer. bor.
- 2588 \**pendula* Desf. Reg. medit. occ.
- 2589 *spinosa* Linn. Europa.
- 2590 *Ornithopus* \* *compressus* Linn. Reg. medit.
- 2591 *Pachyrhizus tuberosus* Spreng. India occ.
- 2592 *Petteria ramentacea* Presl. Dalmatia.
- 2593 *Phaseolus angulatus* Orteg. America trop.
- 2594 *Caracalla* Linn. Reg. trop.
- 2595 *gonospermus* Savi, Reg. trop.
- 2596 *lunatus* Linn. Reg. trop. (Cult).
- 2597 *multiflorus* Willd. Mexico.
- 2598 *Ricciardianus* Ten. Hab?
- 2599 *vulgaris* Linn. (pl. var.) Cultus.
- 2600 *Piptadenia Cebil* Griseb. Reg. Argent.
- 2601 *patens* Linn. Reg. Argent.
- 2602 *Pisum elatius* Bieb. Reg. medit., Oriens.
- 2603 *Pithecolobium pruinatum* Benth. Australia.
- 2604 *Saman* Bth. America bor.
- 2605 *Prosopis juliflora* DC. Am. trop.
- 2606 —var. *spirocarpa* Hort.
- 2607 *Psoralea bituminosa* Linn. Reg. medit., Arabia.
- 2608 *involuta* Thbg. Prom. b. Spei.
- 2609 *Onobrychis* Nutt. Amer. bor.
- 2610 *Rhynchosia Caribaea* DC. Am. bor., Ind. occ., Afr. trop.
- 2611 *lineata* Benth. Brasilia.
- 2612 *minima* DC. Cosmop. trop. et subtrop.
- 2613 *phaseoloides* DC. America bor.
- 2614 *pubescens* DC. Abyssinia.
- 2615 *Robinia Pseudacacia* Linn. (pl. var.) Am. bor.
- 2616 *macrophylla* Spreng. Brasilia.



- 2617 *Schotia latifolia* Jacq. Prom.  
b. Spei.
- 2618 *Scorpiurus subvillosa* Linn. Reg. medit.
- 2619 *vermiculata* Linn. Reg. medit.
- 2620 *Securigera Coronilla* DC. Europa austr.
- 2621 *Sophora japonica* Linn. Japonia, China.
- 2622 *secundiflora* Lag. Mexico.
- 2623 —var. fl. lilacinis Hort.
- 2624 *tomentosa* Linn. Reg. calid.
- 2625 *Spartium \*junceum* Linn. Geront. reg. temp.
- 2626 *Sutherlandia frutescens* R. Br. Afr. austr.
- 2627 *Swainsonia greyana* Lindl. Australia.
- 2628 *lessertiaefolia* DC. Australia.
- 2629 *Osbornii* F. Muell. Australia.
- 2630 *Tephrosia biflora* DC. Hab?
- 2631 *Trifolium \*agrarium* Linn. Europa, Afr. bor.
- 2632 *\*angustifolium* Linn. Reg. medit., Oriens.
- 2633 *\*arvense* Linn. Europa, Asia et Africa bor., Oriens.
- 2634 *campestre* Schreb. Asia temp.
- 2635 *\*Cherleri* Linn. Reg. medit.
- 2636 *elegans* Savi, Reg. medit., Asia min., Africa bor.
- 2637 *fragiferum* Linn. Europa, Oriens.
- 2638 *\*glomeratum* Linn. Reg. medit., Afr. bor.
- 2639 *Lagrangei* Boiss. Archip. graec., Graecia.
- 2640 *lappaceum* Linn. Reg. medit.
- 2641 *Trifolium nigrescens* Viv. Europa merid.
- 2642 *\*pratense* Linn. Asia temp.
- 2643 *purpureum* Loisel. Europa, Oriens, Asia bor.
- 2644 *repens* Linn. Geront. bor. temp.
- 2645 *\*resupinatum* Linn. Europa occ., Reg. medit.
- 2646 *\*scabrum* Linn. Reg. medit.
- 2647 *\*stellatum* Linn. Reg. medit., Oriens.
- 2648 *\*subterraneum* Linn. Reg. medit., Oriens.
- 2649 *\*tomentosum* Linn. Reg. medit.
- 2650 *Trigonella Balansae* B. et R. Graecia, Asia min.
- 2651 *coerulea* Ser. Europa or., Reg. Caucas.
- 2652 *paniculata* Linn. Europa austr., As. min.
- 2653 *cretica* Boiss. Asia min.
- 2654 *Foenum-graecum* Linn. Europa, Oriens.
- 2655 *monspeliaca* Linn. Reg. medit.
- 2656 *Uraria Lagopus* DC. Reg. Himal.
- 2657 *Vicia atropurpurea* Desf. Algeria.
- 2658 *calcarata* Desf. Reg. Medit., Persia.
- 2659 *Gerardi* Vill. Europa austr.
- 2660 *grandiflora* Scop. Europa, Oriens.
- 2661 *hirsuta* S. F. Gray. Europa, Asia et Afr. bor.
- 2662 *hybrida* Linn. Europa, Syria, Afr. bor.
- 2663 *maculata* Pomet. Algeria.
- 2664 *monanthos* Desf. Reg. medit., Oriens.



- 2665 *Vicia narbonensis* L i n n.  
Reg. medit.  
2666 —var. *serratifolia* J a c q.  
2667 *Orabus* L i n n. Reg. me-  
dit.  
2668 *Pseudocracca* B e r t o l. I-  
talia.  
2669 *sativa* L i n n. Europa,  
Afr. bor., Oriens.  
2670 —*a. amphicarpa* D o r t h e s.  
2671 —*b. ferruginea* B e s s.  
2672 *varia* H o s t. Europa, O-  
riens., Afr. bor.  
2673 *Vigna Catiang*. W a l p.  
Cosmop. trop.  
2674 *glabra* S a v i, Cosmop.  
trop.  
2675 *rubra* H o r t.

### **Linaceae.**

- 2676 *Linum angustifolium* H u d s.  
Europa, Afr. bor.  
2677 *decumbens* D e s f. Tuni-  
sia.  
2678 —var. *grandiflorum*.  
2679 *gallicum* L i n n. Reg. me-  
dit.  
2680 *perenne* L i n n. Reg. bor.  
temp.  
2681 *regale* H o r t.  
2682 *strictum* L i n n. Reg. medit.,  
Oriens.  
2683 *usitatissimum* L i n n. Eur.,  
Oriens.

### **Lobeliaceae.**

- 2684 *Lobelia cardinalis* L i n n.  
America bor.

- 2685 *Lobelia Erinus* L i n n. Prom.  
b. Spei.  
2686 *laxiflora* H. B. et K. Me-  
xico.  
2687 *syphilitica* L i n n. Prom.  
b. Spei.

### **Loganiaceae.**

- 2688 *Buddleja Lindleyana* F o r s t.  
China.  
2689 *paniculata* W a l t. Himal.,  
Burma.  
2690 *polystachya* F r e s e n. A-  
byssinia.  
2691 *Chilianthus oleaceus* B u r c h.  
Africa austr.

### **Lythriaceae.**

- 2692 *Cuphea balsamona* H o r t.  
2693 *lanceolata* A i t. Mexico.  
2694 —var. *Zimapani* E. M o r r.  
2695 *procumbens* O r t e g. Cuba.  
2696 *viscosissima* J a c q. Amer.  
bor.  
2697 *Lagerstroemia indica* L i n n.  
Asia trop.  
2698 *Lythrum* \**Salicaria* L i n n.  
Reg. trop. temp., Au-  
stral.  
2699 *Nesaea myrtifolia* D e s f.  
Brasilia.  
2700 *salicifolia* H. B. et K.  
Am.



**Magnoliaceae.**

- 2701 *Liriodendron tulipifera* Linn.  
Am. bor., China.  
2702 *Magnolia grandiflora* Linn.  
(pl. var.) Am. bor.

**Malpighiaceae.**

- 2703 *Galphimia glabra* Cav. Me-  
xico.  
2704 *Hiraea macroptera* DC. Me-  
xico.  
2705 *Heteropteris chrysophylla*  
H. B. K. America austr.  
2706 *Hiptage Madablota* Gaertn.  
Asia trop.  
2707 *Malpighia coccifera* Linn.  
Brasilia.

**Malvaceae.**

- 2708 *Abutilon angulatum* Mast.  
Africa trop.  
2709 *Avicennae* Gaertn. Geront.  
trop.  
2710 *crispum* Sweet. Reg.  
trop.  
2711 *hirtum* Don. Reg. trop.  
2712 *indicum* Sweet. Reg.  
trop.  
2713 *megapotanicum* St. Hill.  
Hab?  
2714 *molle* Sweet. Peruvia.  
2715 *mollissimum* Sweet.  
Peruvia.  
2716 *permolle* Sweet. Cuba,  
Florid.

- 2717 *Abutilon reflexum* Sweet.  
Mexico.  
2718 *Regnelli* Miq. Brasilia.  
2719 *semicrenatum* Hort.  
2720 *Sonneratianum* Sweet.  
Africa austr.  
2721 *Althaea ficifolia* Cav. Sibi-  
ria.  
2722 *rosea* Cav. Oriens.  
2723 *Kurdica* Schlicht. O-  
riens.  
2724 *Anoda hastata* Cav. Mexico,  
India occ.  
2725 *lavaterioides* Medic. Me-  
xico.  
2726 *Wrightii* A. Gray. N. Me-  
xico.  
2727 *Callirhoe digitata* Nutt.  
Amer. bor. occ.  
2728 *Gossypium barbadense*  
Linn. Reg. trop.  
2729 *brasiliense* Macfad. A-  
mer. trop.  
2730 *herbaceum* Linn. Asia  
trop.  
2731 *hirsutum* Linn. Asia  
trop.  
2732 *obtusifolium* Roxb. Asia  
trop.  
2733 *Hibiscus Abelmoschus* Linn.  
Geront. trop.  
2734 *bluinensis* Hort. Hab?  
2735 *Douglasii* Hort.  
2736 *esculentus* Linn. Cosmop.  
trop.  
2737 *heterophyllus* Vent. Au-  
stralia.  
2738 *immutabilis* Dehn. Hab?  
2739 *liliiflorus* Cav. Ins. Ma-  
scar.  
2740 *Manihot* Linn. Geront.  
trop.  
2741 *mexicanus* Hort.  
2742 *mutabilis* Linn. China.  
2743 —var. *albiflorus* Hort.  
2744 —var. *fl. pleno* Hort.  
2745 —var. *venustus* Hort.



- 2746 *Hibiscus populneus* L i n n. China.  
 2747 *Rosa-sinensis* L i n n. Geront. trop.  
 2748 *roseus* T h o r. Gallia, Hispania.  
 2749 *Sabdariffa* L i n n. Geront. trop.  
 2750 *syriacus* L i n n. (pl. var.) Geront. calid.  
 2751 *Trionum* L i n n. Geront. trop.  
 2752 *vitifolius* L i n n. Geront. trop.  
 2753 *Kasteletzkya hastata* P r e s l. Mexico.  
 2754 *Kitaibelia vitifolia* W i l l d. Slavon.  
 2755 *Lagunaria Patersoni* D o n. Australia.  
 2756 *Lavatera arborea* L i n n. Europa occ., Africa.  
 2757 *assurgentiflora* K e l l o g g. California.  
 2758 *Olbia* L i n n. Reg. medit.  
 2759 *phoenicea* V e n t. Insul. Madera.  
 2760 *sieberi* H o r t. Hab?  
 2761 *trimestris* L i n n. Reg. medit.  
 2762 *Malachra capitata* L i n n. Cosmop. trop.  
 2763 *Malope trifida* C a v. Hisp., Afr. bor.  
 2764 *Malva crispa* L i n n. Europa.  
 2765 *neglecta* W a l l r. Europa.  
 2766 *parviflora* L i n n. Europa,  
 2767 *silvestris* L i n n. Europa, As. temp.  
 2768 *Malvastrum capense* G a r c k. Afr. austr.  
 2769 *glossularioides* G a r c k. Africa austr.  
 2770 *virgatum* A. G r a y. Africa austr.  
 2771 *Malvaviscum mollis* D C. Mexico.

- 2772 *Modiola geranioides* W a l p. Chili.  
 2773 *Pavonia hastata* C a v. Brasilia.  
 2774 — var. *cleistocalyx* F. M u e l l.  
 2775 *malvaefolia* C a v. Brasilia.  
 2776 *praemorsa* C a v. Afr. austr.  
 2777 *Schimperia* H o c h s t. Abyssinia.  
 2778 *spinifex* C a v. Amer. austr.  
 2779 *Sida intricata* F. M u e l l. Australia.  
 2780 *rhubifolia* L i n n. Amphig. trop.  
 2781 *triloba* C a v. Africa australis.  
 2782 *virgata* H o o k. Australia.  
 2783 *Sidalcea glaucescens* G r e e n e, America bor. occ.  
 2784 *Sphaeralcea angustifolia* D o n. Mexico.

**Meliaceae.**

- 2785 *Melia arguta* D C. Molucc.  
 2786 *Azadirachta* L i n n. Ind.or.  
 2787 *Azederach* L i n n. Reg. Himal.  
 2788 — var. *sempervirens* (S w e e t.).  
 2789 *floribunda* C a r r. Hab?

**Myoporinaceae.**

- 2790 *Myoporum punctulatum* S c h l e c h t. Australia.



2791 *Myoporum serratum* R. Br.  
Australia.

**Myrsinaceae.**

2792 *Deherainia smaragdina*  
Dcne. Mexico.

**Myrtaceae.**

2793 *Callistemon coccineus* F.  
Muell. Austral.

2794 *fulgens* Hort.

2795 *linearis* D C. Australia.

2796 *pallidus* D C. Australia.

2797 *phoeniceus* Lindl. Au-  
stral.

2798 *rugosus* D C. Australia.

2799 *Eucalyptus amygdalina* La-  
bill. Australia.

2800 *diversifolia* F. Muell. Au-  
stralia.

2801 *Globulus* Labill. Austr-  
lia.

2802 *occidentalis* Endl. Au-  
str.

2803 *sieverina* F. Muell. Au-  
stralia.

2804 *viminalis* Sm. Australia.

2805 *Eugenia littoralis* Panch.  
Nova Caledonia.

2806 *Michellii* Lam. Brasilia.

2807 *supraxillaris* Spreng.  
Brasilia.

2808 *Leptospermum laevigatum* F.  
Muell. Australia.

2809 *Melaleuca armillaris* Sm.  
Australia.

2810 *linearifolia* Sm. Australis.

2811 *Melaleuca thymifolia* Sm.  
Australia.

2812 *Myrtus communis* Linn.  
Europa austr., Oriens.

2813 —var. *baetica* (Mill).

2814 —var. *fructis albis*.

2815 —var. *lusitanica* (Willd).

2816 —var. *romana* (Hffmsg).

2817 —var. *tarentina* (Mill).

2818 *Olinia cymosa* Thunbg.  
Africa austr.

2819 *Pimenta acris* Kostl. Ind.  
or.

2820 *Psidium cuneifolium* Ten.  
Hab?

2821 *dichotomum* Weium. Bra-  
silia.

**Nyctaginaceae.**

2822 *Boehraavia diffusa* Linn.  
Cosmop. trop.

2823 *erecta* Linn. Amer. bor.,  
India occ.

2824 *viscosa* Lag. et Rodr.  
Peruv.

2825 *Mirabilis dichotoma* Linn.  
Mexico.

2826 *Jalapa* Linn. (pl. var.)  
Amer. trop.

2827 *longiflora* Linn. Mexico.

2828 *Oxybaphus nyctagineus*  
Sweet. Am. bor.

2829 *violaceus* Choisy. Peru-  
via.

2830 *viscosus* L'Hérit. Peru-  
via.



**Nymphaeaceae.**

- 2831 *Nelumbium album* B e r c h t.  
Africa bor., Asia trop.  
2832 *luteum* W i l l d. Amer.  
bor., India occ.  
2833 *Nuphar luteum* S i b t h. et  
S m. Reg. bor. temp.  
2834 *Nymphaea alba* L i n n. Reg.  
bor. temp.  
2835 *flavo-virens* L e h m. Hab?  
2836 *odorata* A i t. America bor.  
2837 *stellata* W i l l d. Asia, A-  
frica trop.

**Oliaceae.**

- 2838 *Villaresia citrifolia* B o r z i,  
Hort. Pan.

**Oleaceae.**

- 2839 *Fontanesia* \* *phillyraeoides*  
L a b i l l. Sicilia, Asia  
min., Syria.  
2840 —var. *Fortunei* C a r r.  
2841 *Fraxinus angustifolius*  
V a h l. Tauria.  
2842 *excelsior* L i n n. Europa,  
Asia bor., Oriens.  
2843 \**Ornus* L i n n. Reg. me-  
dit., Oriens.  
2844 *potamophyla* H e r d. Amer.  
bor.  
2845 *pubescens* L a m. America  
bor.

- 2846 *Jasminum azoricum* L i n n.  
Ins. Fortunatae.  
2847 *capense* T h b g. Prom. b.  
Spei.  
2848 *fruticans* L i n n. Reg. me-  
dit., Oriens.  
2849 *humile* L i n n. Asia trop.  
2850 *reevesii* H o r t.  
2851 *simplicifolium* F o r s t. Au-  
str., Ins. Pacif.  
2852 *suavissimum* L i n d l. Au-  
stralia.  
2853 *trinerve* W a l l. Java.  
2854 *Ligustrum coriaceum* H o r t.  
2855 *buxifolium* H o r t. Hab?  
2856 *foliosum* H o r t.  
2857 *grandiflorum* H o r t. Hab?  
2858 *Ibota* S i e b. Japonia.  
2859 *massalongianum* V i s. Reg.  
Himal.  
2860 *ovalifolium* H s e k. Japo-  
nia.  
2861 —var. *Sieboldii* H o r t.  
2892 *Quihoui* C a r r. China.  
2863 *robustum* B l u m. India  
or.  
2864 *sinensis* L o u r. China.  
2865 *vulgare* L i n n. Europa.  
2866 *Wallichii* V i s. Reg. Hi-  
mal.  
2867 *Notelaea excelsa* W e b b. et  
B e r t. Ins. Canariae.  
2868 *Olea chrysophylla* L a m. Ins.  
Mascar., Africa trop.  
2869 *capensis* L i n n. Africa  
austr.  
2870 *europaea* L i n n. Reg. medit.,  
Oriens.  
2871 *floribunda* B t h. Insul.  
Salom.  
2872 *speciosa* H o r t.  
2873 *Phillyraea angustifolia*  
L i n n. Reg. medit.  
2874 *latifolia* L i n n. Reg. me-  
dit.  
2875 \**media* L i n n. Reg. me-  
dit.



2876 *Syringa vulgaris* L i n n .  
Transsylv.

**Onagraceae.**

2877 *Circaea lutetiana* L i n n . Reg.  
bor.

2878 *Clarkia pulchella* P u r s h . A-  
mer. bor. occ.

2879 *elegans* D o u g l . Am. bor.  
occ.

2880 *Epilobium abyssinicum*  
H o r t .

2881 *hirsutum* L i n n . Europa,  
Asia bor.

2882 *lanceolatum* S e b . et M a u r i ,  
Europa.

2883 *latifolium* L i n n . Reg.  
bor. Arct.

2884 *montanum* L i n n . Europa,  
Asia bor.

2885 *virgatum* F r . Europa.

2886 *Eucharidium concinnum* F i -  
s c h . et M e y . Califor-  
nia.

2887 *Gaura biennis* L i n n . Ame-  
rica bor.

2888 *Lindheimeri* E n g e l m .  
Texas.

2889 *parviflora* D o u g l . Amer.  
bor. occ.

2890 *Lopezia coronata* A n d r . Me-  
xico.

2891 *racemosa* C a v . Mexico.

2892 *Oenothera biennis* L i n n .  
America bor.

2893 *cognata* H o r t . Hab?

2894 *Drummondii* H o o k . Ame-  
rica bor. occ.

2895 *gigas* H o r t . Hab?

2896 *glauca* M i c h x . America  
bor.

2897 *odorata* J a c q . Chili.

2898 *Oenothera pumila* L i n n .  
America bor.

2899 *Romanzowii* L e d e b . A-  
merica bor.

2900 *rosea* A i t . Am. sept., Pe-  
ruvia.

2901 *spectabilis* B e r n h . Amer.  
bor.

2902 *tetraptera* C a v . Mexico.

2903 *Whitneyi* A . G r a y . Cali-  
fornia.

**Papaveraceae.**

2904 *Argemone Barclayana*  
P e n u y . , Mexico.

2905 *mexicana* L i n n . America  
bor., Mexico.

2906 —var. *albiflora*.

2907 *ochroleuca* S w e e t . Me-  
xico.

2908 *platyceros* L i n k . et O t t .  
Mexico.

2909 *Bocconia cordata* W i l l d .  
China, Japonia.

2910 *frutescens* L i n n . Mexico,  
Peruvia.

2911 *Chelidonium Franchetti*  
H o r t .

2912 *majus* L i n n . Europa,  
As. min.

2913 *Eschscholzia californica*  
C h a m . California.

2914 *crocea* B t h . California.

2915 *Fumaria abyssinica*  
H a m m a r . Abyssinia.

2916 *capreolata* L i n n . Europa,  
Africa bor.

2917 *officinalis* L i n n . Geront.  
temp.

2918 *parviflora* L a m . Geront.  
trop.

2919 *spicata* L i n n . Lusita-  
nia.



- 2920 *Glaucium elegans* F. et M.  
Persia.
- 2921 *luteum* Crantz. Europa  
Reg. medit.
- 2922 *Serpieri* Heldr. Grae-  
cia.
- 2923 *rubrum* Sibth. et Sm.  
Europa, Reg. medit.
- 2924 *Hypecoum procumbens* Linn.  
Reg. medit., Arab.
- 2925 *Papaver dubium* Linn. Eu-  
ropa.
- 2926 *hybridum* Linn. Europa,  
Syria, Afr. bor.
- 2927 *lateritium* C. Koch. Ar-  
menia.
- 2928 *nudicaule* Linn. Reg. alp.  
et arct.
- 2929 *orientale* Linn. Asia min.,  
Persia.
- 2930 \**Rhoeas* Linn. Europa,  
Oriens, Afr. bor.
- 2931 *somniferum* Linn. Grae-  
cia, Oriens.
- 2932 *Roemeria hybrida* DC. Eu-  
ropa, Africa bor.

**Passifloraceae.**

- 2933 *Passiflora amabilis* Hook.  
Brasilia.
- 2934 *foetida* Linn. Brasilia.
- 2935 *gracilis* Jacq. Brasil.
- 2936 *pulchella* H. B. K. Vene-  
zuela.
- 2937 *suberosa* Linn. America  
trop.
- 2938 —var. *hirsuta* Linn.
- 2939 —var. *Walkeri* Whigt.
- 2940 *triloba* Ruiz. et Pav.  
Peruvia.
- 2941 *Vasconcellosia hastata* Ca-  
rue l. Brasilia.

**Pedaliaceae.**

- 2942 *Martynia annua* Linn.  
America bor.
- 2943 *proboscidea* Glox. Am.  
bor.
- 2944 *triloba* Cham. et Schlect.  
Mexico.
- 2945 *Sesamum indicum* Linn. Ind.  
or.
- 2946 *laciniatum* Kleim. India  
or.

**Phytolaccaceae.**

- 2947 *Phytolacca dioica* Linn.  
Japon.
- 2948 *octandra* Linn. Japon.
- 2949 *Rivina aurantiaca* Warsz.  
Am. austr. ?
- 2950 *humilis* Linn. America  
trop.
- 2951 —var. *brasiliensis* Nocca.
- 2952 —var. *laevis* Linn.
- 2953 —var. *purpurascens* Sch-  
rad.
- 2954 *tinctoria* Haw. Venezue-  
la.

**Piperaceae.**

- 2955 *Houttinia cordata* Thnb.  
Reg. Himal., China, Ja-  
pon.
- 2956 *Peperomia urocarpa* Fisch.  
et Mey. Brasilia.
- 2957 *Piper geniculatum* Sweet.  
Ind. occ.



2958 *Saururus cernuus* L i n n. A-  
merica bor.

**Pittosporaceae.**

2959 *Pittosporum eriocarpum* R o-  
y l e. Reg. Himal.

2960 *neegherrense* W i g h t. et  
A r n. India or.

2961 *undulatum* V e n t. Austr-  
lia.

2962 *viridiflorum* S i m s. Prom.  
b. Spei.

**Plantaginaceae.**

2963 *Plantago arenaria* W a l d st.  
et K i t. Europa, Asia  
min.

2964 *Coronopus* L i n n. Europa,  
Afr. bor., Australia.

2965 *Cynops* L i n n. Europa, Si-  
beria.

2966 *Lagopus* L i n n. Reg. me-  
dit., Oriens.

2967 *lanceolata* L i n n. Europa,  
Asia bor.

2968 *majer* L i n n. Europa, Am.  
bor., Asia.

2969 *Psyllium* L i n n. Reg. me-  
dit., Oriens, Ind. occ.  
bor.

2970 *serraria* L i n n. Reg. me-  
dit.

**Platanaceae.**

2971 *Platanus occidentalis* L i n n.  
Amer. bor.

2972 *orientalis* L i n n. Europa  
ausrt., Oriens.

**Plumbaginaceae.**

2973 *Armeria longiaristata* B o i s s.  
Hispania.

2974 *macrophylla* B o i s s. Hi-  
span.

2975 *maritima* W i l l d. Euro-  
pa.

2976 *sardoa* S p r. Sard., Cor-  
sica.

2977 *splendens* B o i s s. Hispa-  
nia.

2978 *Ceratostigma plumbaginoides*  
B u n g. China.

2979 *Griffitii* C. B. C l k. Reg.  
Himal.

2980 *Plumbago capensis* T h b g.  
Prom. b. Spei.

2981 - var. *grandiflora* (T e n).

2982 *europaea* L i n n. Europa  
austr., Caucas.

2983 *scandens* L i n n. America  
trop.

2984 *zeylanica* L i n n. Geront.  
trop.

2985 *Statice cancellata* B e r n h.  
Dalm., Graecia.

2986 *cordata* L i n n. Reg. me-  
dit.

2987 *elata* F i s c h. Sibiria.

2988 *Gmelini* W i l l d. Reg.  
Caucas., Sibiria.

2989 *incana* L i n n. Sibiria, Tau-  
ria.



- 2990 *Statice Limonium* L i n n. Europa, Am. bor.  
2991 *monopetala* L i n n. Reg. med.  
2992 *occidentalis* L l o y d. Europa occ.  
2993 *purpurata* L i n n. Africa austr.  
2994 *sinuata* L i n n. Reg. med.  
2995 *Suworowii* R e g e l. Asia centr.  
2996 *tomentella* B o i s s. Rossia austr.  
2997 —var. *sareptana* (B e c k e r).  
2998 *virgata* W i l l d. Reg. med.

**Polemoniaceae.**

- 2999 *Cobaea scandens* C a v. Mexico.  
3000 *Gilia Androsacea* S t e u d. California.  
3001 *capitata* S i m s. Amer. bor.  
3002 *coronopifolia* P e r s. Amer. bor.  
3003 *Liebmanni* G. D o n. California.  
3004 *liniflora* B t h. Amer. bor. occ.  
3005 *multicaule* B t h. California.  
3006 *Navaretia* S t e u d. Chili.  
3007 *squarrosa* H o o k. et A r n. Amer. bor. occ.  
3008 *tricolor* B t h. California.  
3009 *virgata* S t e u d. California.  
3010 *Phlox Drummondii* H o o k. Texas.

- 3011 *Phlox paniculata* L i n n. America bor.

**Polygalaceae.**

- 3012 *Polygala butiracea* H e c k e l. Hab ?  
3013 *cordifolia* P r e s l. Peruvia.  
3014 *dalmasiana* H o r t.  
3015 *myrtifolia* L i n n. Prom. b. Spei.  
3016 —var. *grandiflora*.  
3017 *virgata* T h u n b. Africa austr.

**Polygonaceae.**

- 3018 *Coccoloba laurifolia* J a c q. Am. trop.  
3019 *Emex \*spinosus* C a m p d. Europa, Africa bor.  
3020 *Fagopyron esculentum* M o e n c h. Europa, Asia min.  
3021 *tataricum* G a e r t. Eur., Asia bor.  
3022 *Muehlenbeckia complexa* M e i s s n. Nova Zelanda.  
3023 *platyclados* M e i s s n. Insul Salam.  
3024 *Polygonum Convolvulus* L i n n. Reg. bor. temp.  
3025 *sanguinaria* R e m y, Chili.  
3026 *Rumex \*Acetosus* L i n n. Europa, Asia bor.  
3027 *alismaefolius* F r e e s. Afr. austr.



- 3028 *Rumex bucephalophorus* L i n n. Reg. med.  
 3029 *conglomeratus* M u r r. Europa merid., Asia occ.  
 3030 *crispus* L i n n. Europa, As. bor.  
 3031 *hymenosepalus* T o r r. America bor. occ.  
 3032 *nepalensis* S p r e n g. Arabia.  
 3033 *obtusifolius* L i n n. Amer. bor.  
 3034 *orientalis* B e r n h. Graecia, Asia min., Syria.  
 3035 —var. *graecus* (B o i s s.).  
 3036 *Patientia* L i n n. Europa austr., Oriens.  
 3037 *pulcher* L i n n. Europa, Oriens.  
 3038 *purpurea* L i n k. Hab?  
 3039 *scutatus* L i n n. Europa, Oriens.

**Portulacaceae.**

- 3040 *Mollugo verticillata* L i n n. Amer. et Afric. trop.  
 3041 *Portulaca foliosa* K e r-G a w. Africa trop.  
 3042 *grandiflora* H o o k. Brasilia.  
 3043 *marginata* H. B. K. Venezuela.  
 3044 *mucronata* H o r t. Brasilia.  
 3045 *oleracea* L i n n. Reg. calid.  
 3046 *pilosa* L i n n. Am. bor. et austr.  
 3047 *Talinum patens* W i l l d. Am. trop.  
 3048 *purpureum* F i s c h. Hab?  
 3049 *triangulare* W i l l d. Am. trop.

- 3050 *Trianthema Portulacastrum* L i n n. America trop.

**Primulaceae.**

- 3051 *Anagallis arvensis* L i n n. Europa, Asia temp.  
 3052 —var. *caerulea* L a m.  
 3053 *Cyclamen Coum* M i l l. Graecia, Oriens.  
 3054 *graecum* L i n k. Graecia.  
 3055 *hederaefolium* A i t o n. Europa, arct.  
 3056 *Lysimachia vulgaris* L i n n. Europa, Asia bor.  
 3057 *Primula elatior* H i l l. Europa.  
 3058 *sinensis* S a b. China.  
 3059 *Samolus Valerandi* L i n n. Reg. trop.

**Proteaceae.**

- 3060 *Grevillea hilliana* F. M u e l l. Australia.  
 3061 *robusta* A. C u n n. Australia.

**Punicaceae.**

- 3062 *Punica Granatum* L i n n. Europa austr., Ins. Maurit.  
 3063 —var. *nana* H o r t.



**Ranunculaceae.**

- 3064 *Actaea cimicifuga* L i n n .  
Europa, Sibiria.
- 3065 *Adonis \*autumnalis* L i n n .  
Europa, Oriens.
- 3066 *Anemone \*coronaria* L i n n .  
Reg. medit., Oriens.
- 3067 *hortensis* L i n n . Europa  
etc.
- 3068 *narcissiflora* L i n n . Eur.,  
Oriens.
- 3069 *virginiana* L i n n . America  
bor.
- 3070 *Aquilegia alpina* L i n n . Eu-  
ropa, Sibiria.
- 3071 *grata* M o l y , Europa.
- 3072 *sibirica* L a m . Sibiria.
- 3073 *vulgaris* L i n n . Europa,  
Oriens.
- 3074 —var. *atrata* (K o c k ).
- 3075 —var. *nigricans* (B m g ).
- 3076 *Clematis patens* M o r r . et  
D e c n e . Japon.
- 3077 *recta* L i n n . Europa au-  
stralis.
- 3078 —var. *hispanica* (H i l l ).
- 3079 *Vitalba* L i n n . Europa.  
Afr. bor., Caucasus.
- 3080 *Viticella* L i n n . Europa or.,  
Asia min., Persia.
- 3081 *Delphinium Aiacis* L i n n .  
(pl. var.) Europa austr.
- 3082 *Consolida* L i n n . Europa,  
Asia bor.
- 3083 *elatum* L i n n . Europa, Reg.  
Himal.
- 3084 *peregrinum* L i n n . Europa  
austr., Oriens.
- 3085 *Staphisagria* L i n n . Reg.  
medit.
- 3086 *Eranthis hyemalis* S a l i s b .  
Europa.
- 3087 *Helleborus foetidus* L i n n .  
Europa.
- 3088 *Helleborus odoratus* W a l d s t .  
Hungaria.
- 3089 *viridis* L i n n . Italia me-  
rid.
- 3090 —var. *Bocconi* T e n . Si-  
cilia.
- 3091 *Isopyrum fumarioides* L i n n .  
Europa, Asia bor.
- 3092 *Meconopsis cambrica* V i g .  
Europa.
- 3093 *Myosurus minimus* L i n n .  
Amer. bor.
- 3094 *Nigella arvensis* L i n n . Eu-  
ropa, Reg. medit., O-  
riens.
- 3095 *damascena* L i n n . Reg. me-  
dit.
- 3096 *Garidella* S p e n n . Europa.
- 3097 *hispanica* L i n n . Hispania,  
Afr. bor.
- 3098 *sativa* L i n n . Reg. medit.
- 3099 *Paeonia \*corallina* R e t z .  
var. *Russi* B i v . Europa  
merid. Asia occ.
- 3100 *Ranunculus asiaticus* L i n n .  
(pl. var.) Oriens.
- 3101 *aconitifolius* L i n n . Eu-  
ropa.
- 3102 *bullatus* L i n n . Europa,  
Persia.
- 3103 *cassubicus* L i n n . Europa,  
Sibiria.
- 3104 *castellanus* B o i s s . et  
R e u t . Hispania.
- 3105 *caucasicus* B i e b . Reg.  
Caucas.
- 3106 *falcatus* L i n n . Europa,  
Reg. Himal.
- 3107 *illyricus* L i n n . Europa  
austr., Reg. Caucas.
- 3108 *lanuginosum* L i n n . Euro-  
pa, Reg. Caucas.
- 3109 *millefoliatus* V a h l . Reg.  
medit.
- 3110 *\*muricatus* L i n n . Europa,  
Oriens.
- 3111 *palustris* L i n n . Reg. me-  
dit., Oriens.



- 3112 *Ranunculus polyanthemos*  
L i n n. Reg. Cauc., Eu-  
ropa, As. min.
- 3113 *repens* L i n n. Reg. bor.  
temp.
- 3114 *sardous* C r a n t z. Europa,  
Asia, Africa bor.
- 3115 *serbicus* V i s. Banat.
- 3116 *suberosus* H o r n. Amer.  
bor.
- 3117 *Thalictrum baicalense*  
T u r c z. Sibiria baic.
- 3118 *calabricum* S p r e n g. I-  
talia.
- 3119 *Cornuti* L i n n. America  
bor.
- 3120 *corynellum* D C. America  
bor.
- 3121 *dioicum* L i n n. America  
bor.
- 3122 *flavum* L i n n. Europa,  
As. bor.
- 3123 *flexuosum* B e r n h. Euro-  
pa.
- 3124 *foetidum* L i n n. Europa,  
Sibiria.
- 3125 *glaucum* D e s f. Europa  
· austr.
- 3126 *majus* D u m. Hab?
- 3127 *minus* L i n n. Europa, As.  
et Afr. bor.
- 3128 *nigricans* R e h b. Euro-  
pa.
- 3129 *pyrrhocarpum* C k o d i,  
Hab?
- 3130 *Schweiggeri* S p r e n g. Eu-  
ropa.
- 3131 *simplex* L i n n. Europa,  
Asia bor.
- 3132 *squarrosus* S t e p h. Sibiria,  
China.

**Resedaceae.**

- 3133 *Reseda \*alba* L i n n. Europa,  
Oriens.
- 3134 *odorata* L i n n. Africa bor.

**Rhamnaceae.**

- 3135 *Discaria cornuta* H o o k. Chili.
- 3136 *serratifolia* B t h. et H o o k.  
Chili, Patag.
- 3137 *Paliurus aculeatus* L a m.  
Europa austr., Asia occ.
- 3138 *Pomaderris apetala* L a b i l l.  
Australia.
- 3139 *subrepanda* F. M u e l l.  
Australia.
- 3140 *Rhamnus Alaternus* L i n n.  
Reg. medit.
- 3141 *alnifolia* L' H è r i t. Cali-  
fornia.
- 3142 *californica* E s c h s c h. Me-  
xico.
- 3143 *caroliniana* W a l t. Amer.  
bor.
- 3144 *cathartica* L i n n. Europa,  
Asia, Afr. bor.
- 3145 *dahurica* P a l l. Ind. or.,  
Asia bor.
- 3146 *erytroxylum* P a l l. Sibi-  
ria.
- 3147 *Frangula* L i n n. Europa,  
Asia et Afr. bor.
- 3148 *oleoides* L i n n. Reg. me-  
dit.
- 3149 *rupestris* S c o p. Europa  
or.
- 3150 *saxatilis* J a c q. Europa au-  
str.
- 3151 *spathulaefolia* F. et M.  
Caucasus.



- 3152 *Rhamnus tinctoria* V a l d s t.  
et K i t. Europa or., Asia  
min.  
3153 *variegatus* H o r t.  
3154 *Zizyphus Jujuba* L a m. Ind.  
or., Malaya.  
3155 *mucronata* W i l l d. Africa  
trop. et Amer.  
3156 *sativa* G a e r t n. Reg. me-  
dit., Asia temp.

**Rosaceae.**

- 3157 *Acaena miryophylla* L i n d l.  
Reg. Argent.  
3158 *Agrimonia Eupatoria* L i n n.  
Reg. bor. temp.  
3159 *leucantha* K z e. Hab?  
3160 *odorata* M i l l. Europa.  
3161 *Cotoneaster horizontalis*  
D e n e. China.  
3162 *Crataegus Azarolus* L i n n.  
Asia min., Persia.  
3163 *crenulata* R o x b. Reg. Hi-  
mal.  
3164 *Crus-galli* L i n n. America  
bor.  
3165 —var. *splendens* H o r t.  
3166 *mexicana* M o c. et S e s s.  
Mexico.  
3167 *nigra* W. et K. Hung.  
3168 *ovalis* K i t. Europa.  
3169 *Oxyacantha* L i n n. (pl.  
var.). Europa, Asia temp.  
3170 *Pyracantha* M e d i c. Eu-  
ropa.  
3171 *stipulosa* S t e u d. Equa-  
dor.  
3172 *tanacetifolia* P e r s. Cap-  
pad.  
3173 *Eriobothrya japonica* L i n d l.  
Japon., China.  
3174 *Exochorda grandiflora*  
L i n d l. China.

- 3175 *Fragaria indica* A n d r. Chi-  
na.  
3176 *Geum album* F. G m e l. Am.  
bor.  
3177 *coccineum* S i b t h. et S m.  
Graec., Asia min.  
3178 *macrophyllum* W i l l d. Am.  
bor. occ.  
3179 *molle* V i s. et P a n c. Ser-  
bia.  
3180 *rivale* L i n n. Reg. bor.  
temp.  
3181 *pyrenaicum* M i l l. Mont.  
Pyren.  
3182 *strictum* A i t. Reg. temp.  
bor.  
3183 *\*urbanum* L i n n. Reg.  
temp. bor., Austr., Nova  
Zelanda.  
3184 *Neillia opulifolia* B t h. et  
H o o k. America bor.  
3185 *Torreyi* S. W a t s. Am.  
bor. occ.  
3186 *Photinia serrulata* L i n d l.  
Japon., China.  
3187 *Potentilla Dombeyi* N e s t l.  
Chili.  
3188 *nepalensis* H o o k. Reg.  
Himal.  
3189 *Poterium polygamum* W. et  
K. Europa, Oriens.  
3190 *spinosum* L i n n. Syria.  
3191 *Prunus armeniaca* L i n n.  
Reg. Cauc.  
3192 *avium* L i n n. Europa.  
3193 *caroliniana* A i t. America  
bor.  
3194 *Cerasus* L i n n. Europa,  
Oriens.  
3195 *Chamaecerasus* J a c q. Eu-  
ropa austr., Asia min.  
3196 *Laurocerasus* L i n n. O-  
riens.  
3197 *lusitanica* L i n n. Europa  
austr.  
3198 *spinosus* L i n n. Europa, A-  
frica bor., Oriens.



- 3199 *Quillaja Saponaria* M o l i n.  
Chili.  
3200 *Raphiolepis indica* L i n d l.  
China.  
3201 — var. *rubra* (L i n d l.).  
3202 *japonica* S i e b. et Z u c c.  
Japon.  
3203 *ovata* B r i o t. Japonia.  
3204 *Rhodotypus kerrioides* S i e b.  
et Z u c c. Japonia.  
3205 *Rosa arvensis* H u d s. Eu-  
ropa.  
3206 *canina* L i n n. Europa, As.  
temp.  
3207 — var. *leucantha* (L o i s s l.).  
3208 *damascena* M i l l. Oriens.  
3209 *ferox* B i e b. Asia min.,  
Persia.  
3210 *gallica* L i n n. Europa, Reg.  
Caucas.  
3211 *glauca* V i l l. Europa.  
3212 *indica* L i n n. (pl. var.)  
Ind. or., China.  
3213 *lucida* E h r h. America  
bor.  
3214 *mollissima* W i l l d. Euro-  
pa.  
3215 *multiflora* T n b g. Japon.,  
China.  
3216 *rugosa* T h n b. Japonia.  
3217 *sempervirens* L i n n. Eur.,  
Oriens, Ind. or.  
3218 *silverhilmii* S c h r e n k.  
Rossia.  
3219 *spinosissima* L i n n. Europa,  
Asia min.  
3220 *Rubus fruticosus* L i n n. Eu-  
ropa.  
3221 *Spiraea cantoniensis* L o u r.  
China.  
3222 *media* F. S c h m. Asia  
bor.  
3223 *mollis* C. K r e h. et B o u-  
c h è, Sibiria.  
3224 *multiflora* Z a b e l. Hab ?  
3225 *Vanhouttei* Z a b e l. Hybrid.  
hort.

- 3226 *Stranvaesia glaucescens*  
L i n d l. Reg. Himal.

**Rubiaceae.**

- 3227 *Asperula setosa* J a u b. et  
S p a c h. Syria, Persia.  
3228 *Coffea arabica* L i n n. Arabia  
et Afr. trop.  
3229 *Crucianella angustifolia*  
L i n n. Europa, Asia  
min.  
3230 *maritima* L i n n. Reg. me-  
dit.  
3231 *Galium* \* *Aparine* L i n n.  
Reg. bor. temp. et Ma-  
gel.  
3232 *cinereum* A l l. Europa  
austr.  
3233 \**murale* A l l. Reg. medit.  
3234 *parisiense* L i n n. Europa,  
Oriens.  
3235 *purpureum* L i n n. Europa  
austr.  
3236 *rubroides* L i n n. Europa,  
Asia bor.  
3237 *saccharatum* A l l. Reg. me-  
dit.  
3238 *umbrosum* S o l a n d. Nova  
Zeland.  
3239 *vernum* L i n n. Europa,  
Asia temp.  
3240 *Hamelia patens* J a c q. Am.  
trop.  
3241 *Pavetta indica* L i n n. Asia,  
Australia trop.  
3242 *Phyllis Nobla* L i n n. Insul.  
Canarie.  
3243 *Paederia foetida* L i n n.  
India or., Malaya.  
3244 *Putoria calabrica* P e r s. Reg.  
medit.  
3245 *Rondeletia amoena* H e m s l.  
Mexico.



- 3246 *Rubia* \*peregrina L i n n.  
Europa, Reg. medit.  
3247 *tinctoria* L i n n. Europa  
austr., Oriens.  
3248 *Sherardia arvensis* L i n n.  
Europa.  
3249 *Spermacoce tenuior* L i n n.  
America trop.  
3250 *ocymoides* B u r m. Cosmop.  
trop.  
3251 *Vaillantia* \*muralis L i n n.  
Europa austr.

**Rutaceae.**

- 3252 *Citrus Aurantium* L i n n. As.  
trop.  
3253 —var. *angustifolia* R. et  
Pav.  
3254 —var. *canaliculata* S a v.  
3255 —var. *communis* S a v.  
3256 —var. *dulcis* S a v.  
3257 —var. *ellyptica* R i s s o.  
3258 —var. *limettaeformis* R.  
et P a v.  
3259 —var. *melitensis* R. et P.  
3260 —var. *mutabilis* R. et P.  
3261 —var. *nicaensis* R. et P.  
3262 —var. *oblonga* R. et P.  
3263 —var. *pyriformis* R. et P.  
3264 —var. *sigillata* R. et P.  
3265 *Bigaradia* L o i s e l. Eur.  
austr.  
3266 —var. *Consolei* R i c c o b.  
3267 —var. *crispifolia* R. et P.  
3268 —var. *dulcis* R. et P.  
3269 —var. *itheophylla* R. et P.  
3270 —var. *listata* R i c c o b.  
3271 —var. *fasciata* R. et P.  
3272 —var. *foetifera* R. et P.  
3273 —var. *myrtifolia* R. et P.  
3274 —var. *salicifolia* R. et P.

- 3275 *Citrus Decumana* L o i s e l.  
Asia trop.  
3276 —var. *Borzii* R i c c o b.  
3277 —var. *maxima* R i c c o b.  
3278 —var. *Pompelmos* R. et P.  
3279 —var. *Todari* R i c c o b.  
3280 *deliciosa* T e n. China?  
3281 *Hystriis* D C. Ind. or., Ma-  
laya.  
3282 *Limetta* R i s s o, var. *Me-  
larosa* R i s s o.  
3283 *Limonum* R i s s o, As. trop.  
3284 —var. *abyssinica* R i c c o b.  
3285 —var. *aurantiaca* S a v.  
3286 —var. *Cajetana* R i s s o.  
3287 —var. *canaliculata* R i s s o.  
3288 —var. *dulcis* P r e s l.  
3289 —var. *ellyptica* R i c c o b.  
3290 —var. *striata* R i s s o.  
3291 —var. *semperflorens* R i c-  
c o b.  
3292 —var. *Terracciani* R i c-  
c o b.  
3293 —var. *vulgaris* R. et P.  
3294 *Medica* L i n n. var. *flo-  
rentina* R i s s o. Asia  
merid.  
3295 *trifoliata* L i n n. Asia  
trop.  
3296 *Clausena excavata* B u r m.  
Ind. or., Malaya.  
3297 *Dictamnus albus* L i n n. Eu-  
ropa, Asia bor.  
3298 *Glycosmis trifoliata* S p r.  
Java.  
3299 *Murraya exotica* L i n n. Asia,  
Austr. trop.  
3300 *Ptelea trifoliata* L i n n. Am.  
bor.  
3301 *Ruta graveolens* L i n n.  
Europa.  
3302 *Tribulus terrestris* L i n n.  
Amphig. trop.  
3303 *Zanthoxylon alatum* S t e u d.  
Prom. b. Spei.  
3304 *americanum* M i l l. Am,  
sept.  
3305 *Bungei* P l a n c h. China.



3306 *Zanthoxylon pterota* H. B.  
et K. India occ.

**Salicaceae.**

3307 *Populus alba* Linn. Europa,  
As. bor.

3308 *Salix \*pedicellata* Desf. Reg.  
bor. occ.

**Santalaceae.**

3309 *Osyris alba* Linn. Reg.  
medit.

**Sapindaceae.**

3310 *Acer campestre* Linn. O-  
riens.

3311 *creticum* Linn. Oriens.

3312 —var. *obtusifolium* (Sibth.  
et Sm).

3313 *Hookeri* Micq. Oriens.

3314 *italum* Lauth. var. *nea-*  
*politanum* Ten. Italia  
merid.

3315 *Lobellii* Ten. Europa, O-  
riens.

3316 *monspessulanum* Linn.  
Europa austr.

3317 *oblongum* Wall. Himal.

3318 *pseudo-Platanus* Linn.  
Europa, Oriens.

3319 —var. *purpureum* Hort.

3320 *tataricum* Linn. Oriens.

3321 *Acer trifidum* Hook. et  
Harn. China.

3322 *villosum* Wall. Himal.

3323 *Aesculus glabra* Willd. Am.  
bor.

3324 *Hippocastanum* Linn.  
Ture.

3325 *Cardiospermum coluteoides*  
H. B. et K. America au-  
str.

3326 *Halicacabum* Linn. Reg.  
trop.

3327 *hirsutum* Willd. Afric. occ.

3328 *velutinum* Hook. et Am.  
Brasilia.

3329 *Dodonaea triquetra* Wendl.  
Australia.

3330 *viscosa* Jacq. Cosmop.  
trop. et subtrop.

3331 *Koelreuteria paniculata* La-  
xm. China.

3332 *Negundo aceroides* Mch.  
Amer. bor.

3333 —var. *fol. variegatis* Hort.

3334 *californicum* Torr. et  
Gray, America bor.  
occ.

3335 *Sapindus manatensis* Shuttle-  
w. Am. bor.

3336 *Mukorossi* Gaertn. Asia  
trop.

3337 —var. *carinatum* Radl-  
kof.

3338 *Staphylea trifolia* Linn. Am.  
bor.

3339 *Unguadia speciosa* Endl.  
Texas.

**Sapotaceae.**

3340 *Bumelia lycioides* Willd.  
Am. bor.

3341 *tenax* Willd. Madagasc.



**Saxifragaceae.**

- 3342 *Deutzia scabra* Th b g. Jap-  
ponia.  
3343 *Heuchera hispida* P u r s h.  
Ameria bor.  
3344 *macrophylla* L o d d. Amer.  
bor.  
3345 *sanguinea* E n g l n. N.  
Mexico.  
3346 *undulata* R e g. America  
bor.  
3347 *villosa* M i c h x. America  
bor.  
3348 *Philadelphus coronarius*  
L i n n. Europa austr.  
3349 —*a.* *nanus* M i l l.  
3350 —*b.* *speciosus* H o r t.  
3351 —*c.* *Zeyeri* S c h r a d.  
3352 *gordonianus* L i n d l. Ca-  
lifornia.  
3353 —var. *cordifolius* L a n g e.  
3354 *grandiflorus* W i l l d. Am.  
bor.  
3355 *hirsutus* N u t t. Am. bor.  
3356 *Lewisii* P u r s h. America  
bor.  
3357 *Ribes aureum* P u r s h. Am.  
bor. occ.  
3358 *fasciculatum* S i e b. et  
Z u c c. China, Japon.  
3359 —var. *chinense*.  
3360 *floribundum* H o r t. Hab ?  
3361 *Saxifraga crassifolia* L i n n.  
Siberia.  
3362 *sarmentosa* L i n n. China,  
Japonia.  
3363 *tridactylites* L i n n. Eu-  
ropa, Oriens.

**Scrophulariaceae.**

- 3364 *Antirrhinum hispanicum*  
C h a v. Hispania.  
3365 \**majus* L i n n. Reg. me-  
dit.  
3366 \**Orontium* L i n n. Europa,  
As. min., Afr. bor.  
3367 \**siculum* M i l l. Sicilia.  
3368 *Bartsia* \**Trixago* L i n n. Eu-  
ropa, Afr. bor.  
3369 \**viscosa* L i n n. Europa,  
Reg. médit.  
3370 *Calceolaria scabiosaefolia* S i-  
m s. Peruvia.  
3371 *Celsia Arcturus* J a c q. Creta.  
3372 \**cretica* L i n n. Reg. me-  
dit.  
3373 *Collinsia bicolor* B t h. Cali-  
fornia.  
3374 *Digitalis ambigua* M u r r.  
Europa, Asia occ.  
3375 *ciliata* T r o u t v. Reg.  
Caucas.  
3276 *ferruginea* L i n n. Europa  
austr.  
3377 *gloxynoides* C a r r. Hab ?  
3378 —var. *alba* (S c h r a n k).  
3379 *lanata* E r h r. Reg. Danub.,  
Graecia.  
3380 *purpurea* L i n n. Europa.  
3381 *Gratiola officinalis* L i n n.  
Europa.  
3382 *Halleria lucida* L i n n. Afr.  
trop. et austr.  
3383 *Linaria bipartita* W i l l d.  
Afr. bor. occ.  
3384 *Cymbalaria* M i l l. Euro-  
pa.  
3385 *dalmatica* M i l l. Dalmat.,  
Oriens.  
3386 *heterophylla* D e s f. Reg.  
medit.  
3387 *litoralis* W i l l d. Mare A-  
driat.



- 3388 *Linaria* \*reflesa Desf. Reg. medit.  
 3389 *supina* Desf. Reg. medit.  
 3390 *triphylla* Mill. Reg. medit.  
 3391 *tristis* Mill. Hispania.  
 3392 *vulgaris* Mill. Reg. medit., Caucas.  
 3393 *Maurandia barclajana* Lindl. Mexico.  
 3394 *antirrhiniflora* Humb. Texas.  
 3395 *scandens* Don. Mexico.  
 3396 *semperflorens* Jacq. Mexico.  
 3397 *Mazus rugosus* Lour. Reg. Himal., China.  
 3398 *Mimulus luteus* Linn. Am. bor. etc.  
 3399 *Paulownia imperialis* S. et Z. Japonia.  
 3400 *Penstemon Cobaea* Nutt. America bor. occ.  
 3401 *Scrophularia aquatica* Linn. Europa, Caucas.  
 3402 *canescens* Bong. Sibiria alt.  
 3403 *nodosa* Linn. Reg. bor. temp.  
 3404 \**peregrina* Linn. Reg. medit.  
 3405 *Tetranema mexicana* Bth. Mexico.  
 3406 *Verbascum phlomoides* Linn. Europa, Asia min.  
 3407 \**sinuatum* Linn. Reg. medit., Oriens.  
 3408 *Thapsus* Linn. Europa, Oriens.  
 3409 *Veronica arvensis* Linn. Europa, Asia et Africa bor.  
 3410 *agrestis* Linn. Europa.  
 3411 *Anagallis* Linn. Reg. bor. temp.  
 3412 *Beccabunga* Linn. Reg. bor. occ.

- 3413 *Veronica caucasica* Bieb. Reg. Caucas.  
 3414 *Cymbalaria* Board. Reg. medit., Asia min.  
 3415 \**didyma* Ten. Europa, Africa.  
 3416 \**hederaefolia* Linn. Europa, Oriens, Africa bor.  
 3417 *longifolia* Linn. Europa, Asia min., Sibiria.  
 3418 \**panormitana* Tin. Sicilia.  
 3419 *speciosa* R. Cunn. Nova Zelanda.  
 3420 *virginica* Linn. America bor.  
 3421 *Zaluzianskya capensis* Walp. Prom. b. Spei.  
 3422 *selaginoides* Walp. Prom. b. Spei.

**Selaginaceae.**

- 3423 *Hebenstreitia comosa* Hochst. Afr. austr.  
 3424 *dentata* Linn. Africa bor. et austr.  
 3425 *virgata* E. Mey. Africa austr.

**Simarubaceae.**

- 3426 *Ailanthus glandulosa* Desf. China.  
 3427 *Cneorum tricoccum* Linn. Reg. medit.



**Solanaceae.**

3428 *Atropa* \* *Belladonna* L i n n.  
Europa, Oriens, Ind. or.

3429 *Browallia viscosa* H. B. et  
K. Am. austr.

3430 —var. *grandiflora* H o r t.

3431 *Brunfelsia americana* L i n n.  
America trop.

3432 *Capsicum annum* L i n n.  
Reg. trop.

3433 *abyssinicum* A. Rich. A-  
byssinica.

3434 *conicum* H o r t.

3435 *cerasiforme* L i n k . Hab ?

3436 *corniculatum* L i n n. Reg.  
trop.

3437 *frutescens* L i n n. Reg.  
trop.

3438 *longum* D C . Reg. trop.

3439 *minimum* B l a n c. Ins. Phi-  
lipp.

3440 *Cestrum aurantiacum*  
L i n d l. Guatim.

3441 *Abelii* H o r t.

3442 *elegans* S c h l e c h t. Me-  
xico.

3443 *Endlicheri* M i e r s. Peru-  
via.

3444 *fasciculatum* M e d i c. Me-  
xico.

3445 *foetidum* M e d i c. Reg.  
medit.

3446 *Hugelii* H o r t.

3447 *Poeppigii* S c l e c t h. In-  
sul. Martinic.

3448 *pubens* H o r t. Hab ?

3449 *Schotti* S e n d t. Brasilia.

3450 *Warszewiczii* K l o t z s c h.  
America austr.

3451 *Cyphomandra betacea*  
S e n d t. America austr.

3452 *Datura arborea* L i n n. Am.  
austr.

3453 *alba* N e e s. var. *africana*  
M a t t. Africa trop.

3454 *Datura ceratocaula* J a c q.  
Amer. trop.

3455 *cornigera* H o o k. Mexico.

3456 *fastuosa* L i n n. Geront.  
trop.

3457 *Leichhardtii* F. M u e l l.  
Australia.

3458 *metel* L i n n. America  
trop.

3459 *quercifolia* H. B. K. Me-  
xico.

3460 *Stramonium* L i n n. Cosmop.  
trop.

3461 *Tatula* L i n n. Cosmop.  
trop.

3462 *versicolor* L a g e r h. Equa-  
tore.

3463 *Dunalia inermis* B o r z i, Hort.  
Pan.

3464 *Hyosциamus albus* L i n n. Eu-  
ropa, Oriens.

3465 *pallidus* W a l d s t. et K i t.  
Europa, Reg. Himal.

3466 *reticulatus* L i n n. Asia  
min., Aegypt.

3467 *Lycium afrum* L i n n. Reg.  
medit.

3468 *carnosum* P o i r. Africa  
austr.

3469 *europaeum* L i n n. Reg.  
medit., Oriens.

3470 *Requieni* D u n. Hab ?

3471 *ruthenicum* M u r r. Oriens.

3472 *Lycopersicum pyriforme*  
D u n. Amer. austr.

3473 *Nicandra physaloides*  
G a e r t n. Peruvia.

3474 *Nicotiana affinis* H o r t. Bra-  
silia.

3475 *longiflora* C a v. Chili.

3476 *rustica* L i n n. Mexico.

3477 *Tabacum* L i n n. America  
austr.

3478 —var. *grandiflora* (H o r t).

3479 *Nierenbergia frutescens* D u r.  
Chili.

3480 *Petunia nyctaginiflora* J u s s.  
Reg. Argent.



- 3481 *Physalis Alkekengi* L i n n.  
Europa, Japonia.
- 3482 *angulata* L i n n. Reg. Cauc.
- 3483 *curassavica* L i n n. Vene-  
zuela.
- 3484 *fuscomaculata* D u n. Reg.  
Argent.
- 3485 *peruviana* L i n n. Reg. ca-  
lid.
- 3486 *Salpichroa rhomboidea* M i e-  
r s. Reg. Argent.
- 3487 *Salpiglossis sinuata* R u i t z.  
et P a v. Chili.
- 3488 *Schizanthus spinnatus* R u i t z.  
et P a v. Chili.
- 3489 *Solanum auriculatum* A i t.  
Asia tropic.
- 3490 *Besseri* W e i n m. Co-  
smopol.
- 3491 *campilacanthus* H o c s t.  
Abyss.
- 3492 *citrullifolium* W i l l d. N.  
Granat.
- 3493 *cyananthum* D u n. Brasi-  
lia.
- 3494 *diphyllum* L i n n. America  
trop.
- 3495 *Dombeyi* D u n. Peruvia.
- 3496 *Fontanesianum* D u n. Bra-  
silia.
- 3497 *frutescens* A. B r. Vene-  
zuela.
- 3498 *Gilo* R a d d. Hab?
- 3499 *glaucescens* Z u c c. Mexico.
- 3500 *glutinosum* D u n. Mexi-  
co.
- 3501 *Hendersonii* H o r t.
- 3502 *hystrix* R. B r. Australia.
- 3503 *Lobelii* T e n. Asia et A-  
frica.
- 3504 *macrophyllum* H o r t. Me-  
xico.
- 3505 *macrocarpum* L i n n. In-  
sul. Masc.
- 3506 *Melangena* L i n n. Cosmop.  
trop.
- 3507 *nigrum* L i n n. Cosmopol.
- 3508 —var. *miniatum* B e r n h.

- 3509 *Solanum platense* S p e g.  
Reg. Argent.
- 3510 *pseudo-Capsicum* L i n n.  
Amphig.
- 3511 *pyracanthum* J a c q. Afr.  
trop.
- 3512 *quercifolium* S c h u m.  
Africa trop.
- 3513 *\*sodomaemum* L i n n. Geront.  
calid.
- 3514 *ternatum* R u i z. et P a v.  
Peruvia.
- 3515 *tuberosum* L i n n. Am.  
austr.
- 3516 *Topiro* H u m b o l d. et  
B o m p l. America austr.
- 3517 *Withania somnifera* D u n.  
Reg. medit., Oriens.
- 3518 —var. *Morisoni* D u n.

**Sterculiaceae.**

- 3519 *Abroma mollis* D C. Ins. Mo-  
lucc.
- 3520 *Brachychiton acerifolius* F.  
M u e l l. Australia.
- 3521 *diversifolius* D o n. var. *po-  
pulneus* (R. B r.) Austr-  
lia.
- 3522 *Firmiana platanifolia* L i n n.  
fil. China, Japonia.
- 3523 *Hermannia candicans* A i t.  
Africa austr.
- 3524 *denudata* L i n n. Africa au-  
str.
- 3525 *Mahernia glabrata* C a v. Afr.  
austr.
- 3526 *Melochia pyramidata* L i n n.  
America Calid.
- 3527 *Sterculia nobilis* S m i t h.  
Ind. or.



**Styracaceae.**

3528 *Styrax officinale* L i n n. Europa austr., Asia min.

**Tamaricaceae.**

3529 *Tamarix africana* P o i r. Reg. medit.

3530 *chinensis* L o u r. China.

3531 *gallica* L i n n. Europa, As., Afr.

**Ternstroemiaceae.**

3532 *Visnea Mocanera* L i n n. Ins. Canariae.

**Tiliaceae.**

3533 *Aristolelia Macqui* L' H è r i t Chili.

3534 *Corchorus olitorius* L i n n. Cosmop. trop.

3535 *texilis* H o r t.

3536 *trilocularis* L i n n. Geront. trop.

3537 *Entelea arborescens* R. B r. N. Zeland.

3538 *Grewia asiatica* L i n n. Ind. or.

3539 *flava* D C. Prom. b. Spei.

3540 *nitida* J u s s. China.

3541 *Grewia occidentalis* L i n n. Africa.

3542 *oppositifolia* B u c. H a m. Himal., Africa or.

3543 *populifolia* V a h l. Abyssinia.

3544 *Sparmannia africana* L i n n. Prom. b. Spei.

3545 *palmata* E. M e y. Africa austr.

3546 *Tilia platyphyllos* S c o p. Europa.

3547 *tomentosa* M n c h. var. *argentea* (D C.) Europa.

3548 *vulgaris* H e y n e. Europa.

3549 *Triumfetta rhomboidea* J a c q. Africa trop.

**Umbelliferae.**

3550 *Athamanta\*sicula* L i n n. Ital.

3551 *Bifora testiculata* R o t h. Reg. medit.

3552 *Bupleurum aciphyllum* W. et B. Ins. Canariae.

3553 *fruticosum* L i n n. Reg. medit.

3554 *Odontites* L i n n. Reg. medit.

3555 *protractum* H o f f m. et L k. Reg. medit. occ.

3556 *rotundifolium* L i n n. Europa, Reg. bor. occ.

3557 *Carum Carvi* L i n n. Europa, Oriens.

3558 *copticum* B t h. et H o o k. Europa, Africa bor.

3559 *Petroselinum* B. et G. Geront. cult.

3560 *Caucalis nodosa* S c o p. Europa.

3561 *infesta* B. et K. Reg. medit.



- 3562 *Cicuta virosa* L i n n. Europa,  
Asia bor., Am. bor.  
3563 *Conium \*maculatum* L i n n.  
Europa.  
3564 *Coriandrum \*sativum* L i n n.  
Europa.  
3565 *Crithmum \*maritimum* L i n n.  
Europa.  
3566 *Daucus Carota* L i n n. Eur.,  
Oriens.  
3567 *Gingidium* L i n n. Europa,  
Africa bor.  
3568 *maximus* D e s f. Reg. me-  
dit., Oriens.  
3569 *Echinophora spinosa* L i n n.  
Europa, Reg. medit.  
3570 *Elaeoselinum meoides* K o c h.  
Reg. medit.  
3571 *Eryngium agavifolium* G r i-  
s e b. Reg. Argentina.  
3572 *\*campestre* L i n n. Europa,  
3573 *ebracteatum* L a m. Brasi-  
lia.  
3574 *\*maritimum* L i n n. Eur.,  
Asia min.  
3575 *serra* C h a m. et S c h l e-  
c h t. Brasilia.  
3576 *Ferula \*communis* L i n n. Reg.  
medit.  
3577 *gigantea* H o r t. Hab?  
3578 *\*glauca* L i n n. Europa au-  
str.  
3579 *tingitana* L i n n. Syria, Afr.  
trop.  
3580 *Foeniculum vulgare* M i l l.  
Europa.  
3581 *Heteromorpha arborescens*  
C h a m. et S c h l e c h t.  
Prom. b. Spei.  
3582 *Kundmannia sicula* D C. Reg.  
medit.  
3583 *Oenanthe crocata* L i n n. Eu-  
ropa.  
3584 *globulosa* L i n n. Europa  
austr., Afr. bor.  
3585 *Orlaya maritima* K o c h.  
Reg. medit.

- 3586 *Orlaya pimpinelloides*  
L i n n. Eur., Asia min.,  
Africa bor.  
3587 *Peucedanum hispanicum* E n-  
d l. Hispania.  
3588 *Pimpinella \*Gussonii* B e r-  
t o l. Italia.  
3589 *Ptycotis verticillata* K o c h.  
Europa med.  
3590 *Scandix Balansae* R e u t. Si-  
cilia.  
3591 *brachycarpa* G u s s. Sicilia,  
Siria.  
3592 *macrorhyncha* C. A. M e y.  
Asia min.  
3593 *Pecten-Veneris* L i n n. Eu-  
ropa, Oriens.  
3594 *pinnatifida* V e n t. Reg. me-  
dit., Oriens.  
3595 *Seseli \*Bocconi* G u s s. Sici-  
lia.  
3596 *Smyrnum Olusatrum* L i n n.  
Europa, Reg. medit.  
3597 *\*rotundifolium* M i l l. Reg.  
medit.  
3598 *Thapsia \*garganica* L i n n.  
Reg. medit.  
3599 *Tordylium apulum* L i n n.  
Reg. medit.  
3600 *cordatum* P o i r. Insul.  
Cypr.

**Urticaceae.**

- 3601 *Boehmeria cylindrica* S w.  
America bor. et austr.  
3602 *macrophylla* D. D o n. Reg.  
Himal., Burma.  
3603 *nivea* C a n d. Asia trop.  
3604 *Celtis australis* L i n n. Eu-  
ropa, Asia temp., Ind.  
or.  
3605 *bungeana* B l u m. China.



- 3606 *Celtis latifolia* P l a n c h. N. Guinea.  
 3607 *occidentalis* L i n n. Amer. bor.  
 3608 *spinosa* S p r e n g. Brasilia.  
 3609 *Dorstenia argentea* H o o k. Brasilia.  
 3610 *Contrayerva* L i n n. Amer. trop.  
 3611 *maculata* L e m. Mexico.  
 3612 *Ficus altissima* B l u m. Reg. Himal.  
 3613 *bengalensis* L i n n. India or.  
 3614 *benjamina* L i n n. Asia bor., Malaya.  
 3615 *capensis* T h n b. Africa austr.  
 3616 *citrifolia* H o r t. Mexico.  
 3617 *erecta* T h n b. Reg. Himal., China.  
 3618 *magnolioides* B o r z i. Hort. Pan.  
 3619 *populifolia* V a h l. Arabia.  
 3620 *religiosa* L i n n. India orient.  
 3621 *rubiginosa* D e s f. Australia.  
 3622 *Sycomorus* L i n n. Asia bor.  
 3623 *Froelichia gracilis* M o c q. America trop.  
 3624 *Girardinia cuspidata* W e d d. China.  
 3625 *Humulus japonicus* S i e b. et Z u c c. Japonia.  
 3626 *Maclura aurantiaca* N u t t. Amer. bor.  
 3627 *Morus alba* L i n n. Asia temp.  
 3628 *Parietaria officinalis* L i n n. Europa austr., Oriens.  
 3629 *Ulmus campestris* L i n n. Europa, Oriens.  
 3630 *oxoniensis* H o r t.  
 3631 *pendula* L o d d. Europa, Asia bor.  
 3632 *Ulmus parvifolia* J a c q. Asia temp.  
 3633 *Urtica atrovirens* R e q. Europa.  
 3634 —var. *grandidentata* (M o r i s).  
 3635 *dioica* L i n n. Reg. temp. bor.  
 3636 *membranacea* P o i r. Reg. medit.  
 3637 —var. *neglecta* G u s s.  
 3638 *morifolia* P o i r. Ins. Canariae.  
 3639 \**pilulifera* L i n n. var. *balearica* L i n n. Ins. Balear., Sicilia.  
 3640 *urens* L i n n. Geront. temp.  
 3641 *Zelkova acuminata* P l a n c h. Japonia.

**Valerianaceae.**

- 3642 *Centranthus nervosus* M o r i s. Cors., Sard.  
 3643 *ruber* D C. Europa.  
 3644 *Fedia Cornucopiae* G a e r t n. Reg. medit.  
 3645 *Valeriana officinalis* L i n n. Europa, As. bor.  
 3646 *Phu* L i n n. Europa, Reg. Cauc.



- 3647 *Valerianella auricula* D C.  
Hispania.  
3648 *coronata* D C. Europa.  
3649 *eriocarpa* D e s v. Europa,  
Africa bor.  
3650 *olitoria* P o l l i c h. Europa,  
Oriens.  
3651 *truncata* B e t c k e, Europa  
austr., Oriens.

**Verbenaceae.**

- 3652 *Callicarpa americana* L i n n.  
Am. bor.  
3653 *arborea* R o x b. As. trop.  
3654 *cana* L i n n. As. trop.,  
Austr.  
3655 *japonica* T h b g. Japonia.  
3656 *Reewesii* W a l l. China.  
3657 *Clerodendron ligustrinum*  
R. B r. Mexico.  
3658 *splendens* D o n. Africa  
trop.  
3659 *Duranta brachypoda* T o d.  
H o r t. Pan.  
3660 *integrifolia* T o d. Hort.  
Pan.  
3661 *Mutisii* L i n n. America  
trop.  
3662 *stenostachya* T o d. Hort.  
Pan.  
3663 *turbinata* T o d. Hort.  
Pan.  
3664 *Lantana alba* M i l l. Amer.  
austr.  
3665 *corymbosa* L i n n. India  
occ.  
3666 *flava* M e d i c. Hab?  
3667 *indica* R o x b. Asia, Afr.  
trop.  
3668 *Kisi* A. R i c h. Abyssinia.  
3669 *mixta* L i n n. India occ.

- 3670 *Lantana nivca* V e n. Am.  
trop.  
3671 *Radula* S w e e t. India occ.  
3672 *rosea* R a f. Hab?  
3673 *salvifolia* J a c q. Africa  
austr.  
3674 *scabra* W a l l. India. or.  
3675 *tiliaefolia* C h a m. Brasil.  
3676 *undulata* L i n n. America  
trop.  
3677 *urticaefolia* M i l l. Mexico.  
3678 *Lippia chamaedryfolia*  
S t e u d. Brasilia.  
3679 *citriodora* H. B. et K. Am.  
austr.  
3680 *reptans* H. B. K. India  
occ.  
3681 *Stachytarpheta nuctabilis*  
W a h l. Venezuela.  
3682 *Verbena Aubletia* J a c q.  
Am. bor.  
3683 *angustifolia* M i c h x. A-  
mer.  
3684 *erinoides* L a m. Peruvia.  
3685 *hybrida* H o r t. Hybridum.  
hortense.  
3686 *officinalis* L i n n. Amphig.  
temp.  
3687 *paniculata* L a m. Amer.  
bor.  
3688 *stricta* V e n t. Amer. bor.  
3689 *tenera* S p r e n g. Reg.  
Argent.  
3690 *Vitex\* Agnus-castus* L i n n.  
Europa merid., Oriens.  
3691 *littoralis* C u n n. Nov.  
Zel.

**Violaceae.**

- 3692 *Ionidium polygalaefolium*  
V e n t. Mexico.



3693 *Viola odorata* L i n n. Europa,  
Afr., As. bor.  
3694 *persicifolia* R o t h. Europa.  
3695 *sylvestris* L a m. Europa,  
Asia temp.

3696 *Viola tricolor* L i n n. Europa.  
Asia, America bor.  
3697 —var. *Lloydii* J o r d.

## Antoninus Borzì

BOTANICES PROFESSOR ET HORTI PRAEFECTUS.

**A. Baldacci D.r**  
HORTI SUDIRECTOR

**G. E. Mattei**  
HORTI CONSERVATOR

**C. Tropea D.r**  
HORTI ASSISTENS

**V. Riccobono**  
HORTULANUS PRIMARIUS

**B. Rocchetti**  
HORTI ASSISTENS





R. GIARDINO BOTANICO E COLONIALE  
DI PALERMO

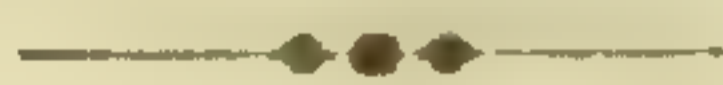

SEMINA ANNI MCMIX  
QUAE  
PRO MUTUA COMMUTATIONE OFFERUNTUR.



PALERMO  
TIPOGRAFIA PRIULLÀ  
Vicolo Paternò 18

1910





R. GIARDINO BOTANICO E COLONIALE  
DI PALERMO

SEMINA ANNI MCMIX

QUAE

PRO MUTUA COMMUTATIONE OFFERUNTUR <sup>(1)</sup>

**Cryptogamae.**

**Equisetaceae.**

1 Equisetum \* ramosissimum  
Desf. Europa omnis.

**Filicaceae.**

2 Adiantum aethiopicum Linn.  
Africa, America.  
3 —var. glanduliferum  
Knze.  
4 amabile Hort.

5 Adiantum \* capillus - Veneris  
Linn. Eur. omn., Asia,  
Africa, America.  
6 caudatum Linn. var. cilia-  
tum (Bl.) Java.  
7 concinnum H. B. et K. Ame-  
rica trop.  
8 crispulum Hort.  
9 cuneatum L. et F. Brasilia.  
10 —var. deflexum Hort.  
11 —var. elegantissimum Hort.  
12 —var. variegatum Hort.  
13 Cunninghamii Hook. N. Ze-  
landa.  
14 decorum Hort. Hall. Brasilia.  
15 devonianum Hort.  
16 dolabriforme Hook. Brasilia.  
17 excisum Knze. Chili.  
18 —var. multifidum Hort.

(1) Plantae siculae sub hoc signo \* indicantur.



- 19 *Adiantum falcatum* Sw. Mexic.  
 20 *formosum* R. Br. Austral.  
 21 *fragrantissimum* Moore,  
 (hybr. ex hort. Henderson).  
 22 —var. *laciniatum* Hort.  
 23 *gracillimum* Hort.  
 24 *grandipes* Hort.  
 25 *hispidulum* Sw. Asia, Australia, Africa trop. merid.  
 26 *laciniatum* Hort.  
 27 *lapsonianum* Hort.  
 28 *Legrandi* Hort.  
 29 *lueddemannianum* Hort.  
 30 *macrophyllum* Sw. Mexico et India occ.  
 31 *Moori* Hort.  
 32 *mundulum* (= *A. cuneatum* × *A. Pacotti*, ex Gard. Chr. 1888. II. p. 383).  
 33 *nigrum* Hort.  
 34 *Pacotti* Hort.  
 35 *pedatum* Linn. America, Asia.  
 36 *peruvianum* Kltz. Peruvia.  
 37 *polyphyllum* Willd. Columbia, Peruvia.  
 38 —var. *cardiochlaena* Knze.  
 39 *pubescens* Radd. Brasilia.  
 40 *pulverulentum* Linn. India.  
 41 *rigidum* Presl. Venezuela.  
 42 *setulosum* J. Sm. Asia, Australia.  
 43 *tenerum* Sw. Mexico, India occ., Peruvia.  
 44 *tetraphyllum* Willd. Venezuela.  
 45 *trapeziforme* Linn. Mexico, India occ., America centr.  
 46 *Veigandi* Moore, Peruvia.  
 47 *venustum* Don. Afghanistan, Himalaya.  
 48 *versiliense* Hort.  
 49 *Wilesianum* Hook. Mexico, Jamaica.  
 50 *Alsophila australis* Br. Austr.  
 51 *Aspidium* \* *aculeatum* Sw.  
 var. *hastulatum* (Ten.) Italia.  
 52 *augescens* Linn. Jamaica.  
 53 *caespitosum* Hort.  
 54 *decompositum* Hort.  
 55 *falcatum* Sw. Asia cent., Natal., Japonia.  
 56 \**Filix-foemina* Bernh. Europa.  
 57 *Fortunei* Hort.  
 58 *grandifolium* Mett. Nepal.  
 59 *immersum* Hook. India, Java  
 60 *princeps* Hort.  
 61 *rigidum* Desv. var. *pallidum* Hook. Reg. medit., Asia min.  
 62 *vermynum*, Hort.  
 63 *Asplenium* \* *Adiantum-nigrum* Linn. Europa omn., Asia, Africa.  
 64 *australe* Brack. Australia.  
 65 \**Ceterach* Linn. Europa, usque ad Himalayas.  
 66 *diversifolium* Bl. Java.  
 67 *fabianum* Hombr. Austral.  
 68 *Nidus* Linn. var. *australasicum* (Hook.) Australia.  
 69 *obtusatum* Forst. var. *obliquum* Hook. Nova Zelandia, etc.  
 70 \**Tricomanes* Linn. Europa omn., etc.  
 71 *virescens* Mett. Japonia.  
 72 *viviparum* Presl. Mauritius et Bourbon.  
 73 *Blechnum brasiliense* Desv. Brasilia.  
 74 *cartilagineum* Sw. Australia.  
 75 *occidentale* Linn. America centr. et merid.  
 76 *Cheilanthes* \* *fragrans* Webb et Bert. Reg. medit., Asia.  
 77 *Craspedaria serpens* Fée, Ind.  
 78 *Cyathea dealbata* Sw. Nov. Zelandia.



- 79 *Cyathea arborea* S m . India.  
 80 *medullaris* S w. Sumatra et  
 Java.  
 81 *Goniophlebium glaucophyllum*  
 K n z e , India occ. , Co-  
 lumb.  
 82 *Goniopteris fraxinifolia* S w z.  
 Am. trop.  
 83 *Gymnogramme argentea*  
 M e t t. Peruvia.  
 84 *calomelanos* K a u l f. var.  
*chrysophylla* K a u l f.  
 Africa trop.  
 85 *Matthewsii* H o o k. Peruvia.  
 86 *schizophylla* H o r t.  
 87 *sulphurea* D e s v. India occ.  
 88 *tartarea* D e s v. var. *pallidi-*  
*pes* H o o k. Peruvia, Me-  
 xico.  
 89 *Hypolepis tenuifolia* B e r n h.  
 Australia.  
 90 *Lomaria Gilliesii* H o o k. Me-  
 xico.  
 91 *gibba* L a b i l l. Nov. Caled.  
 92 *Macrolepis hirta* H o r t. var.  
*cristata*.  
 93 *Marattia Verschaffeltii* H o r t.  
 94 *Nephrodium furcatum* H o o k.  
 America trop.  
 95 —var. *bipinnatifidum* H o r t.  
 96 *Nephrolepis cordifolia* P r e s l.  
 Mexico, Peruvia.  
 97 *exaltata* S c h o t t. Japonia.  
 98 *patens* H o r t.  
 99 *philippinensis* H o r t.  
 100 *tuberculata* H o r t. G a l l.  
 101 *Osmunda regalis* L i n n. Eur.  
 102 *Platycterium Alcicorne* D e s v.  
 Australia.  
 103 *Polypodium aureum* L i n n.  
 Mexico.  
 104 *blechnoides* H o o k. Poly-  
 nesia.  
 105 *grandifolium* S w. Australia.  
 106 *glaucum* K n z e , Ins. Philip-  
 pinae.  
 107 *irioides* L a m. N. India et  
 Australia, Africa occ.

- 108 *Polypodium pustulatum* F o r-  
 s t. Australia.  
 109 \**vulgare* L i n n. Europa, etc.  
 110 *Pteris aquilina* L i n n. Eur.  
 111 \**cretica* L i n n. Asia, Africa,  
 America centr. merid.,  
 Europ.  
 112 —var. *fol.albo-lineatis* H o r t.  
 113 —var. *cristata* H o r t.  
 114 *decipiens* H o o k. Ins. San-  
 dwich.  
 115 *longifolia* L i n n. Europa  
 rarior, Asia, Africa, Ind.  
 occ.  
 116 *pedata* L i n n. Am. trop.  
 117 *quadriaurita* R e t z. var. *ar-*  
*gyraea* (M o o r e) Austr-  
 lia.  
 118 *serrulata* L i n n. China, Ja-  
 ponia, etc.  
 119 *tremula* B r. Nov. Holland.  
 120 *Venzetti* H o r t.  
 121 *Scolopendrium* \* *officinarum*  
 S w. Europa, Japonia, A-  
 merica N.  
 122 \* *Hemionitis* S w. Europa  
 medit.

### **Lycopodiaceae.**

- 123 *Selaginella caulescens* S p r.  
 var. *amoena* G i b s. Am.  
 trop.  
 124 *cista* H o r t.  
 125 *emmeliana* H o r t.  
 126 *Martensii* S p r. Brasilia  
 127 —var. *fol. variegatis*.  
 128 *pubescens* H o r t.  
 129 *umbrosa* L e m a i r. Brasi-  
 lia.  
 130 *uncinata* S p r. Am. trop.  
 131 —var. *arborescens* H o r t.  
 Am. trop.  
 132 *Veitchii* H o r t.



**Marsiliaceae.**

- 133 *Marsilia hirsuta* L i n n. Asia,  
America.  
134 *quadrifolia* L i n n. Europa,  
Asia, America bor.

**Salviniaaceae.**

- 135 *Azolla caroliniana* W i l l d. Ex  
America bor. et centr.  
apud nos indigenata.  
136 *fliculoides* L a m k. Amer.  
137 *Salvinia auriculata* A u b l.  
Guiana, Cuba.

**Gymnospermae.**

**Coniferae.**

- 138 *Abies cephalonica* L i n k,  
Graecia.  
139 *pectinata* D. C. Europa.  
140 *religiosa* L i n d l. Mexico.  
141 *Callitris quadrivalvis* V e n t.  
Afric. bor.  
142 *robusta* R . B r . Austral.  
143 *Cephalotaxus drupaceus*  
S i e b. et Z u c c. Japonia.  
144 *follicularis* H o r t.  
145 *Fortunei* H o o k. China bor.  
146 *Cupressus Bentharii* E n d l.  
Mexico.  
147 *fragilis* H o r t. Mexico.  
148 *funnebris* E n d l. China.

- 149 *Cupressus glauca* L a m . Ind.  
150 —var. *pendula* (H e r i t.).  
Ind. or. penins.  
151 *macrocarpa* H a r t w. Cali-  
fornia.  
152 *sempervirens* L i n n. Europa  
(nat.).  
153 —var. *globulifera* P a r l.  
Hort. Flor.  
154 —var. *horizontalis* P a r l.  
Asia, Creta.  
155 — - f. *expansa* H o r t.  
156 —var. *pyramidalis* T a r g.  
157 *Smithii* H o r t.  
158 *thurifera* H . B . K . Mexic.  
159 *torulosa* D o n. Himalaya.  
160 *Frenela rhomboidea* E n d l.  
Nova Hollanda.  
161 *Juniperus chinensis* L i n n.  
China.  
162 *Japonica* H o r t . Japon.  
163 *virginiana* L i n n. America  
bor.  
164 *Pinus canariensis* S m . Ins.  
Canar.  
165 \**halepensis* M i l l. Reg. me-  
dit.  
166 —var. *paroliniana* H o r t.  
167 —var. *prolifera* H o r t .  
168 \**Laricio* P o i r. Europ. austr.  
et or., Asia occ.  
169 *longifolia* R o x b. Reg. Himal.  
170 *Markusii* H o r t.  
171 *Pinaster Soland.* Reg.  
medit.  
172 *Pinea* L i n n. Reg. medit.  
173 —var. *fragilis* P a r l.  
174 *pyrenaica* L a p e y r. Europa  
austr. et or.  
175 *Teocote* C h a m . Mexico  
176 *Sequoia sempervirens* E n d l.  
California.  
177 *Taxodium mucronatum* T e n.  
Mexico.  
178 *Taxus baccata* L i n n. Europa  
et Asia sept.  
179 —var. *elegantissima* H o r t.



- 180 *Thuja gigantea* Nutt. Amer.  
bor. occ.  
181 *occidentalis* Linn. Am.  
bor., Sibiria.  
182 —var. *meldensis* Quetier.  
183 —var. *Mentziesii* Dougl.  
184 *orientalis* Linn. China,  
Japon.  
185 —var. *aurea* Hort.  
186 —var. *australis* Bosc.  
187 —var. *pyramidalis* Ten.

## Monocotyleae.

### Alismaceae.

- 188 *Alisma parnassifolium* Bassi,  
Europa.  
189 \**Plantago* Linn. Europa,  
Asia, Am. et Ocean. bor.  
et austr.  
190 —var. *arcuatum* Mich.  
191 —var. *lanceolatum* Sch.  
192 *ranunculoides* Linn. Europa.  
193 *Sagittaria lancifolia* Linn.  
America.  
194 *sagittifolia* Linn. Europa,  
Amer. bor.

### Amaryllidaceae.

- 195 *Agave caespitosa* Tod. Mexico.  
—196 *Haynaldi* Tod. Mexico?  
—197 *micracantha* S. Dyck.  
Mexico.  
—198 *polyacantha* Haw. Mexico.  
—199 *Rovelliana* Tod. Hab?

- 200 *Agave sisalana* Perr. Yucat.  
(bulb.).  
—201 *striata* Zucc. Mexico.  
202 *Alstroemeria haemantha*  
Ruitz. et Pav. Chili.  
203 *Peregrina* Linn. Peruvia,  
Chill.  
—204 *Amaryllis Belladonna* Linn.  
Prom. b. Spei.  
205 —var. *major* H. Pan.  
206 *Clivia nobilis* Lindl. Afr. austr.  
207 *Cooperia Drummondii* Herb.  
Texas.  
208 *Crinum asiaticum* Linn. As.  
trop.  
209 *longifolium* Thunb. Asiatrop.  
210 *Cyrtanthus augustifolius*  
Ait. Prom. b. Spei.  
—211 *Doryanthes Palmeri* W. Hill.  
Australia.  
—212 *Fourcraea gigantea* Vent.  
Am. trop.  
213 *Haemanthus coccineus* Linn.  
Afr. austr.  
214 *Hippeastrum vittatum* Herb.  
Peruvia.  
215 *Hypoxis erecta* Linn. Am. sept.  
216 *villosa* Linn. Afr. austr.  
217 *Leucojum autumnale* Linn.  
Reg. medit.  
218 *Narcissus serotina* Linn.  
Europa.  
219 \**Tazetta* Linn. Europa, Asia.  
—220 *Pancratium illyricum* Linn.  
Europa austr.  
221 \**maritimum* Linn. Reg.  
medit., America bor.  
222 *Polyanthes tuberosa* Linn.  
Mexico. Ker. Gawl. Reg.  
Medit.  
223 *Sternbergia lutea* Gawl. Reg.  
med.  
224 *Zephyranthes candida* Herb.  
Reg. Argentina.  
—225 *coccinea* Hort.  
—226 *longifolia* Hemsl. Mexico  
—227 *robusta* Hort.  
—228 *rosea* Lindl. Cuba.



- 229 *Zephyranthes sulphurea*  
Hort.  
230 *texana* Herb. Texas.

**Araceae.**

- 231 *Acorus gramineus* Ait. Ja-  
pon.  
232 *Ambrosinia\*Bassi* Linn. Eu-  
ropa.  
233 *Anthurium magnificum* Lin-  
den, Columbia.  
234 *Arisarum\*vulgare* Targ. Reg.  
medit.  
235 *Arum\*italicum* Mill. Europa,  
Reg. medit.  
236 *macrophyllum* Hort.  
237 *Dieffenbachia picta* Schot.  
Brasil.  
238 *Pinellia tuberifera* Ten. Ja-  
pon.  
239 *Richardia africana* Kth.  
Prom. b. Spei.  
240 —var. *robusta* Hort.

**Bromeliaceae.**

- 241 *Acanthostachys strobilacea*  
Link. Brasilia.  
242 *Aechmaea coelestis* E. Morr.  
America trop.  
243 *bromeliaefolia*. Bak. Amer.  
trop.  
244 *Billbergia farinosa* Hort.  
245 *modesta* Hort.  
246 *speciosa* Thnbg. Brasilia.  
247 *zebrina* Lindl. Brasilia.  
248 *Dyckia brevifolia* Bak. Bra-  
silia.  
249 *frigida* Hook. Bras.

- 250 *Dyckia rariflora* Schltz. fil.  
Brasilia.  
251 —var. *remotiflora* Otto e  
Dietr. Uruguay.  
252 *sulphurea* C. Koch. Reg.  
Argentina.  
253 *Pitcairnia bromeliaefolia*  
L'Herit. Ind. occid.  
254 *imbricata* Regel. Mexico.  
255 *Kawinskiana* Saut. Me-  
xico.  
256 *undulata* Schiew. Brasi-  
lia.  
257 *xanthocalyx* Mart. Brasi-  
lia.

**Commelinaceae.**

- 258 *Aneilema Forskolei* Kth. A-  
byssinia.  
259 *Commelina bengalensis* Linn.  
Africa trop.  
260 *coelestis* Willd. Mexico.  
261 *communis* Linn. China.  
262 *deficiens* Herb. Brasil.  
263 *nudiflora* Linn. Reg.  
trop.  
264 *scabra* Bth. Mexico.  
265 *tuberosa* Linn. Mexico.  
266 *Rhaeo discolor* Hanc. Me-  
xico.  
267 —var. *lineata* Hort.  
268 *Tinantia fugax* Schiedw.  
America trop.  
269 *Tradescantia nudicaulis*  
Hort.  
270 *pilosa* Linn. America bor.  
271 *virginiana* Linn. America  
bor.



**Cyperaceae.**

- 272 *Carex*\*divisa H u d s. Reg. bor.  
temp.
- 273 echinata M u r r. Reg. temp.,  
Australia.
- 274 \*extensa G o o d. Europa,  
Prom. b. Spei.
- 275 follicularis L i n n. Am.  
bor.
- 276 \*hispida G a u d. Helvet.
- 277 japonica T h b g. Japon.
- 278 laevigata S m. Europa.
- 279 multiflora M u h l. Europ.
- 280 \*muricata L i n n. Europa  
centr. sept., Kurdistan,  
Novo Mexico.
- 281 nigricans K i t. Europa.
- 282 \*pendula H u d s. Europa me-  
rid. et Reg. medit.
- 283 remota L i n n. Europa.
- 284 sylvatica H u d s. Europa.
- 285 *Cladium*\* germanicum S c h r.  
Reg. temp. et subtrop.,  
Japonia, Nova Hollanda,  
Ind. occ., Bras., Prom.  
b. Spei, Europa.
- 286 *Cyperus* alternifolius L i n n.  
Ins. Borbonia.
- 287 distachyus A l l. Cosmop.  
trop.
- 288 flabelliformis R o t t b. Abyss-  
inia.
- 289 glomeratus L i n n. Europa,  
Asia temp.
- 290 \*longus L i n n. Europ. me-  
rid. et Reg. medit., Asia  
orient.
- 291 maritimus P o i r. Afr. or.
- 292 \*Papyrus L i n n. Sicilia, A-  
frica or. et occid.
- 293 planifolius R i c h. Ind. occ.
- 294 Preslii P a r l. Reg. medit.
- 295 vegetus W i l l d. Chili bor.,  
Mexico.

- 296 *Eleocharis* ovata R. B r. Reg.  
temp. et trop.
- 297 palustris R. B r. Europa,  
Amer. bor.
- 298 *Kyllingia* brevifolia R o t t b.  
Africa occ., Ind. or. et  
occ., America merid.
- 299 *Schoenus* \* nigricans L i n n.  
Europ. omn., Africa extra  
trop., Amer. (Florida et  
Pensylv.).
- 300 *Scirpus* \* lacustris L i n n. Eu-  
ropa centr., Asia bor. et  
Japonia, Australia, Amer.  
sept. et centr.
- 301 —var zebrinus H o r t.
- 302 *Holoschoenus* L i n n. Euro-  
pa omnis, Asia or.
- 303 \* — var. Parlatoris (B i v.)  
Sicilia.
- 304 nodosus R o t t b. Prom. b.  
Spei, Chili, Nova Zelan.
- 305 prolifer R o t t b. Prom. b.  
Spei, Nov. Hollanda.
- 306 \*setaceus L i n n. Austr.,  
Asia, Europa.

**Dioscoreaceae.**

- 307 *Dioscorea* alata L i n n. Asia  
trop.
- 308 bonariensis T e n. Reg. Ar-  
gentina.
- 309 bulbifera L i n n. Ind. or.,  
Nova Hollanda.
- 310 cayennensis L a m. Cayenn.
- 311 decaisneana C a r r. China.
- 312 devaricata B l a n c o. Ins.  
Phylipp.
- 313 japonica T h b g. Japonia.
- 314 macroura H a r m s. Afr.  
trop.
- 315 oppositifolia G r i s e b. Bra-  
silia.



- 316 *Discorea pentaphylla* L i n n .  
Asia trop.  
317 *rupicola* K u n t h. Africa au-  
str.  
318 *sinuata* V e l l . Brasilia.  
319 *varifolia* K u n z. Brasilia.  
320 *villosa* L i n n . Am. bor.

**Graminaceae.**

- 321 *Agropyrum \*junceum* B e a u v .  
Europa medit. et merid.,  
Caucasus, Africa bor.  
322 *obtusiflorum* R. et S. Batav.  
323 *strictum* R e i c h . Europa.  
324 *Agrostis alba* L i n n . Euro-  
pa, Asia.  
325 *elegans* T h o r . Europa.  
326 *nebulosa* B o i s s . Hispa-  
nia.  
327 *\*verticillata* V i l l . Europa.  
328 *Aira caryophyllea* L i n n . Eur.  
med. et austr., Africa  
bor., Abyss., Prom. b.  
Spei, Amer. (n.).  
329 — *\*var. Cupaniana* (G u s s ).  
Gallia, Italia.  
330 *Alopecurus agrestis* L i n n .  
Europa med. et austr.,  
Africa bor., America et  
N. Zelanda (n.).  
331 *Ampelodesmos \*tenax* L k .  
Reg. medit. occ., Africa  
bor.  
332 *Ammophila \*arundinacea*  
H o s t . Europa , Am.  
bor.  
333 *Andropogon \*distachyon* L i n n .  
Reg. medit.  
334 *\*panormitanus* P a r l . Sici-  
lia.  
335 *Anthistiria gigantea* C a v . Ins.  
Louzon.  
336 *Anthoxanthum aristatum*  
B o i s s . Europa austr. et  
occ., Africa bor.  
337 *\*odoratum* L i n n . Europa,  
Asia, Africa trop.  
338 *\*ovatum* L a g . Sicilia, Lu-  
sit., Hisp.  
339 *Apera Spica-venti* B e a u v .  
Europa, Oriens.  
340 *Arundinaria Simoni* R i v .  
China.  
341 — *var. fol. variegatis* H o r t .  
342 *Arundinella nepalensis* T r i n .  
India or.  
343 *Arundo \*Donax* L i n n . Reg.  
medit.  
344 — *var. fol. variegatis* H o r t .  
345 *\*pliniana* T u r r . *var. mau-*  
*ritanica* (D e s f .) Sicilia,  
Baetica, Africa bor.  
346 *Asperella Hystrix* H u m b .  
Oriens.  
347 *Avena barbata* B r o t . Reg.  
medit., Asia min., Arabia.  
348 *\*fatua* L i n n . Europa med.  
et australis, Africa bor.,  
Abyss. et Prom. b. Spei,  
America (n.).  
349 *nuda* L i n n . Europa austr.  
350 *orientalis* S c h r e b . Europa  
austr.  
351 *planiculmis* S c h r a d . Eur.,  
Asia bor.  
352 *\*sterilis* L i n n . Reg. medit.  
353 — *var. ludoviciniana* D u r .  
354 *sativa* L i n n . (Culta).  
355 *Bambusa gracilis* H o r t . Hab?  
356 *Boutelama bromoides* L a -  
g a s c . Mexico.  
357 *Brachypodium \*distachyum* R .  
et S. Europa merid. et  
medit. , Abyssinia, Aff-  
ghanistan.  
358 *japonicum* M i q . Japonia.  
359 *\*pinnatum* B e a u v . Reg.  
medit.



- 360 *Brachypodium ramosum* R. et S. var. *Boissierii* (N y m.). Hispania.
- 361 \**sylvaticum* B e a u v. Eur., Oriens.
- 362 *Briza geniculata* T h u n b. Africa austr.
- 363 \**maxima* L i n n. Europa merid., Africa, Asia occ., Australia.
- 364 —var. *rufa* S t e u d.
- 365 *media* L i n n. Europa med. et merid., Asia med. et Sibiria.
- 366 \**minor* L i n n. Orbis vetus.
- 367 *Bromus arvensis* L i n n. Europa, Asia occ.
- 368 *adoensis* H o c h s t. Abyssinia.
- 369 *brizaeformis* F i s c h. et M e y. Reg. Caucas., Persia.
- 370 *giganteus* L i n n. Europa, Sibiria.
- 371 \**macrostachys* D e s f. Europa merid.
- 372 \**madritensis* L i n n. Reg. medit.
- 373 \* *maximus* D e s f. Europa merid. var. *Gussonii* (P a r l.). Reg. medit. or.
- 374 \**mollis* L i n n. Europa omn., Asia occ., Africa bor.
- 375 *patulus* M e r t. et K o c h. Europa, Oriens.
- 376 *racemosus* L i n n. Californ.
- 377 \**rubens* L i n n. Reg. medit.
- 378 *secalinus* L i n n. Reg. medit., Asia bor.
- 379 \**scoparius* L i n n. Europa austr.
- 380 *squarrosus* L i n n. Europa austr., Asia occ., Africa bor.
- 381 \**tectorum* L i n n. Europa, Oriens, Asia bor.
- 382 *Cenchrus echinatus* L i n n. Cosmop. trop.
- 383 *spinifex* L i n n. Cosmop.
- 384 *tribuloides* L i n n. Am. bor.
- 385 *Chaeturus fasciculatus* L i n k. Hispania.
- 386 *Coix arundinacea* N e e s. Am. austr.
- 387 \**lacryma* L i n n. Sicil. Ind.
- 388 *Cornucopiae cucullatum* L i n n. Asia min.
- 389 *Corynephorus canescens* B e a u v. Europ. austr.
- 390 *Cynodon Dactylon* P e r s. Cosmop.
- 391 *Dactylis \*glomerata* L i n n. Europa omn.
- 392 *Aschersoniana* S c h r a d. Oriens.
- 393 *Demazeria \*loliacea* N y m. Insul. Balear.
- 394 \**sicula* D u m. Europa.
- 395 *Deschampsia caespitosa* B e a u v. Europa, Asia, Tasmania, America.
- 396 *Diarrhena americana* B e a u v. Amer. bor.
- 397 *Digitaria sanguinalis* W i g g. Europ.
- 398 \**Echinaria capitata* D e s f. Reg. medit.
- 399 *Eleusine coracana* G a e r t n. Aegypt., Ind. or., Am.
- 400 *indica* G a e r t n. Cosmop trop. et subtrop.
- 401 *oligostachya* L i n k. Brasilia.
- 402 *tristachya* S c h r a n k. Reg. Argent.
- 403 *Eragrostis Barrelieri* D a v e a u. Reg. medit.
- 404 *caroliniana* S c r i b n. Amer. bor.
- 405 *megastachya* L i n k. Reg. medit. cosmop.
- 406 *poeoides* B e a u v. Reg. medit.
- 407 *peruviana* J a c q. Peruv.
- 408 *pilosa* B e a u v. Reg. medit.



- 409 *Erianthus*\**Ravennae* *Beauv.*  
Reg. medit. Asia occ.,  
Africa bor., Jamaica.
- 410 —var. *Maddeni* *Hort.*
- 411 —var. *violacea* *Hort.*
- 412 *Festuca ampla* *Hack.* Hispan.
- 413 *bromoides* *Linnaeus.* Reg. temp.
- 414 \**ciliata* *Pers.* Europa, Oriens.
- 415 *dertoniensis* *Aschers.* Reg. medit.
- 416 *elatior* *Linnaeus.* Europa, Asia bor.
- 417 *gigantea* *Vill.* Europa, Asia.
- 418 \**hemipoa* *Del.* Europa austr., Sicilia, Afr. bor.
- 419 *insularis* *Steud.* Chili.
- 420 *ligustica* *Bert.* Italia.
- 421 *laxa* *Hort.* Alpes austr. orient.
- 422 *Myuros* *Linnaeus.* Europa, America, Asia trop.
- 423 *ovina* *Linnaeus.* Reg. temp. et arct.
- 424 \**rigida* *Kunth.* Europa austr., Afr. bor.
- 425 *spadicea* *Linnaeus.* Europa austr., Reg. Himal.
- 426 *spectabilis* *Jan.* Italia sept., Tyrolia austr. or.
- 427 *tenuiflora* *Schrad.* Reg. medit.
- 428 *Gaudinia fragilis* *Beauv.*  
Reg. medit.
- 429 *Glyceria aquatica* *Wahlenb.*  
Reg. bor. temp.
- 430 *distans* *Wahlenb.* Europa.
- 431 *Gynerium argenteum* *N.* ab E. Brasilia.
- 432 *Heleochloa alopecuroides*  
*Host.* Reg. medit.
- 433 *Heteropogon* \**hirtus* *Pers.*  
Europa omnis, Afr. bor. trop. et austr., As. or., America.
- 434 *Holcus* \**lanatus* *Linnaeus.* Hisp., Lusit.
- 435 *mollis* *Linnaeus.* Europa.
- 436 *Hordeum distichon* *Linnaeus.*  
(Cult.).
- 437 *hexasticum* *Linnaeus.* (Cult.).
- 438 *jubatum* *Linnaeus.* America bor.
- 439 \**maritimum* *With.* Europa, Africa bor., Oriens.
- 440 \**murinum* *Linnaeus.* Europa bor. temp.
- 441 *nodosum* *Linnaeus.* Reg. bor. temp.
- 442 *vulgare* *Linnaeus.* (Cult.).
- 443 —var. *nigrum* *Willd.*
- 444 —var. *pallidum* *Auct.*
- 445 —var. *trifurcatum* *Jacq.*
- 446 *Zeocriton* *Linnaeus.* (Cult.).
- 447 *Koeleria hirsuta* *Gaud.* Eur.
- 448 *phleoides* *Willd.* var. *grandiflora* *Boiss.* Syria.
- 449 *Lagurus*\**ovatus* *Linnaeus.* Europ. austr., Africa bor.
- 450 *Lasiochloa adscendens* *Kth.*  
Africa austr.
- 451 *Lamarkia* \**aurea* *Mench.* Europa austr., Abyss., California.
- 452 *Lepturus* \**incurvatus* *Trin.*  
Reg. bor. austr.
- 453 *Lolium multiflorum* *Lam.*  
Gallia.
- 454 *canadensis* *Michx.* Am. bor.
- 455 \**perenne* *Linnaeus.* Europa, Asia, America.
- 456 *rigidum* *Gaud.* Europa.
- 457 *temulentum* *Linnaeus.* Europa, Asia, America, Nova Hollandia.
- 458 *Lygeum Spartum* *Loeffl.*  
Reg. medit. occ.
- 459 *Melica altissima* *Linnaeus.* Europa anstr., Asia bor.
- 460 \**ciliata* *Linnaeus.* Europa, Asia extratr. occ., Afr. bor.
- 461 \*—var. *nebrodensis* (*Parl.*).  
Sicilia, Oriens.
- 462 *minuta* *Linnaeus.* Europ. austr.



- 463 *Miscanthus sinensis* Anders. China, Japonia, etc.  
 464 —var. fol. variegatis.  
 465 —var. fol. zebrinis.  
 466 *Muhlenbergia alpestris* Trin. Sibiria.  
 467 *gymnostyla* Nees. ex h. Vratisl.  
 468 *Oryza sativa* Linn. Italia (cult), Asia, America, Africa.  
 469 —var. rufibarbis Hort.  
 470 *Oryzopsis \*miliacea* Linn. var. *Thomasii* (Duby). Corsica, Sicilia, Italia, Graecia.  
 471 *paradoxa* Nutt. Europa.  
 472 *Panicum coloratum* Linn. Africa bor., Austr., America sept.  
 473 *\*compressum* Biv. Sicilia.  
 474 *\*Crus-Galli* Linn. Omnis terr. orbis.  
 475 *maximum* Jacq. Geront. trop.  
 476 *plicatum* Lam. Ind. or., Ins. Mascar. var. fol. arg. varieg.  
 477 *repens* Linn. Reg. Calid.  
 478 *uncinatum* Raddi, Reg. trop.  
 479 *Paspalum dilatatum* Poir. Brasilia.  
 480 *Pennisetum compressum* R. Br. Ind. or., N. Holl., Pr. b. Spei.  
 481 —var. *Thouarsii* Hort.  
 482 *hirsutum* Nees. Brasilia.  
 483 *latifolium* Spr. Reg. Arg.  
 484 *longistylum* Hochst. Abyssinia.  
 485 *macrurum* Trin. Prom. b. Spei.  
 486 *spicatum* Roem. Reg. trop.  
 487 *Phalaris \*caerulescens* Desf. Reg. medit.  
 488 *Phalaris minor* Retz. Graecia, Oriens.  
 489 *\*tuberosa* Linn. Reg. medit.  
 490 *Phleum asperum* Jacq. Europa, Oriens.  
 491 *Phragmites communis* Linn. Europa, Asia, America, Nova Holl.  
 492 *Poa abyssinica* Jacq. Abyssinia.  
 493 *\*annua* Linn. Cosmop.  
 494 *compressa* Linn. Reg. bor. temp.  
 495 *Polypogon monspeliensis* Desf. Europa austr., Afr. bor. austr., Chili.  
 496 *Rottboellia \*fasciculata* Hekl. Reg. medit., Africa or. et capensis, America trop. et subtr.  
 497 *Secale cereale* Linn. Oriens.  
 498 *Setaria aureo-mirabilis* A. Br. Asia trop.  
 499 *frumentacea* Hort.  
 500 *glauca* Beauv. Europa, Asia temp.  
 501 *glomeratospica* Hort.  
 502 *japonica* Pynaert. Japon.  
 503 *italica* Beauv. Reg. trop. et subtrop. (Culta).  
 504 *longiseta* Beauv. Africa trop.  
 505 *macrostachya* H. B. K. Austr. trop.  
 506 *purpurascens* H. B. K. Cosmop.  
 507 *\*verticillata* Beauv. Cosmop.  
 508 *Sorghum halepense* Pers. Reg. calid.  
 509 *vulgare* Pers. Reg. trop. et subtrop. (cult. pl. var.).  
 510 —var. *cernuum* Willd. ex Massaua.  
 511 *Sporobolus indicus* R. Brow. Austral.



- 512 *Stenotaphrum glabrum* Trin.  
Littorale trop.
- 513 *Stipa Calamagrostis* W h l b g.  
Europa austr.
- 514 *gigantea* Link. Lusitania.
- 515 *papposa* N. ab E. Montevideo.
- 516 *pennata* Linn. Europ.
- 517 \**tortilis* Desf. Europa  
austr., Afr. bor., Prom. b.  
Spei.
- 518 *tortuosa* Desv. Chili.
- 519 *Triodia pulchella* H. B. K.  
Mexico.
- 520 *Tripsacum dactyloides* Linn.  
Am. sept.
- 521 *Trisetum pratense* Pers. Europ.
- 522 *Triticum ciliare* Trin. China.
- 523 \**cylindricum* Ces. Pass. et  
Gib. Europa.
- 524 *dicoccum* Schrank. Europa.
- 525 *monococcum* Linn. Taur.  
Cauc.
- 526 \**ovatum* Rasp. Reg. medit.
- 527 *polonicum* Linn. (Cult.).
- 528 *Spelta* Linn. (Cult.).
- 529 —var. *aestivum* (Jord. pr.  
sp.).
- 530 —var. *caerulescens* (Jord.).
- 531 —var. *dasyanthum* (Jord.).
- 532 *triunciale* Rasp. Europa.
- 533 \**ventricosum* Ces. Pass.  
et Gib. Europa.
- 534 \**villosum* Beauv. Europa  
austr., Asia or., etc.
- 535 *vulgare* Vill. (Cult.).
- 536 —var. *compactum* (Host.).
- 537 —var. *durum* (Desf.).
- 538 —var. *pruinatum* (Horn.).
- 539 —var. *turgidum* (Linn.).
- 540 *Urachne parviflora* Trin.  
Europa austr., Sibiria.
- 541 *Zea Mays* Linn. Paraguay.  
ubicumque culta.
- 542 —var. *cryptosperma*  
(Bonaf.).

- 543 *Zea* var. *fol. varieg.*
- 544 —var. *foveolata* (Hort.).
- 545 —var. *oryzoides* (Hort.).
- 546 —var. *rubra* (Hort.).

**Haemodoraceae.**

- 547 *Liriope spicatas* Lour.  
China, Cochinchina.
- 548 *Jaburan* Lodd. Japonia.
- 549 —var. *fol. aureo-marginatis.*
- 550 *Ophiopogon intermedium* Don.  
Nepal.
- 551 *japonicus* Ker. Japonia,  
China, Himalaya.
- 552 *Sansevieria guineensis* Willd.  
Guinea, Abyssinia,  
Yemen.
- 553 *javanica* Blum. Java, Prom.  
b. Spei.
- 554 *zeylanica* Willd. Zeylon.

**Iridaceae.**

- 555 *Antholyza aethiopica* Linn.  
Prom. b. Spei.
- 556 —var. *praealta* (Del. in Redoutè).
- 557 \**bicolor* Gaspar. Prom. b.  
Spei, sed nunc apud nos  
indigenata.
- 558 *Babiana angustifolia* Sweet.  
Africa austr.
- 559 *punctata* Klatt. Prom. b.  
Spei.
- 560 *rubro-cyanea* Ker-Gawl.  
Prom. b. Spei.
- 561 *stricta* Ker-Gawl. Prom.  
b. Spei.
- 562 —var. *albiflora* Hort.



- 563 *Babiana stricta* var. *purpurea* Hort.  
564 *sulphurea* Ker. Afr. austr.  
565 *Belamcanda punctata* Moench. China.  
566 *Crocus speciosus* Bieb. Tauria.  
567 *Cypella Hebertii* Herb. Brasilia.  
568 *Freesia Leichtlini* Klatt. Prom. b. Spei.  
569 *refracta* Klatt. Prom. b. Spei.  
570 —var. *albiflora* Hort.  
571 —var. *odorata* Eckl.  
572 *Gladiolus angustus* Linn. Prom. b. Spei.  
573 *byzanthinus* Mill. Reg. medit.  
574 *Colvilli* Sweet. Hab?  
575 *dubius* Eckl. Africa austr.  
576 *gandavensis* V. Houtt. Hybr.  
577 *psitacinus* Hook. Africa austr.  
578 *ramosus* Paxt. Hybr.  
579 \**segetum* Ker-Gawl. Reg. medit.  
580 *tristis* Linn. Prom. b. Spei.  
581 *Homeria collina* Vent. Prom. b. Spei.  
582 —var. *ochroleuca* Salisb. l. c.  
583 *Iris* \* *alata* Poir. Europa austr., Afr. bor.  
584 *aphylla* Linn. Europa, Reg. Caucas.  
585 *caucasica* Hoffm. Reg. Caucas.  
586 *dichotoma* Pall. Dahuria.  
587 *florentina* Linn. Europa austr.  
588 *foetidissima* Linn. Europa centr. et merid., Asi. occ., Ins. Fortunatae.  
589 *lutescens* Lam. var. *Statelae* Tod. Hort. Pan.  
590 *neglecta* Parl. Hab?  
591 *Iris pallida* Lam. Europa merid., Oriens.  
592 *pseudo-Acorus* Linn. Europa tota, Syria, Africa bor.  
593 *pumila* Linn. Europa, Asia bor.  
594 \**sicula* Tod. (*Moraea sicula* Tod.) Sicilia.  
595 *Sisyrinchium* Linn. Reg. medit., Oriens, Afghan.  
596 *squallens* Linn. Europa, Caucasus, Persia.  
597 *virginica* Linn. America bor.  
598 \**Xyphium* Linn. Algeria, Hisp., Sicilia, Italia.  
599 *Ixia monadelpha* Delar. Prom. b. Spei.  
600 *maculata* Linn. Prom. b. Spei.  
601 *paniculata* Delar. Prom. b. Spei.  
602 *scariosa* Thunb. Africa austr.  
603 —var. *albiflora* Hort.  
604 —var. *atropurpurea* Hort.  
605 *Lapeirousea cruenta* Lindl. Prom. b. Spei.  
606 *juncoa* Pour. Prom. b. Spei.  
607 *Libertia formosa* Grah. Chili.  
608 *Melasphaerula graminea* Ker. Prom. b. Spei.  
609 *Montbretia crocosmiaefolia* Hort. Hab?  
610 *Moraea irioides* Linn. Afr. austr.  
611 *Pardanthus chinensis* Ker-Gawl. China.  
612 *Romulea* \**Bulbocodium* S. et M. Reg. medit., Gallia occ., Asia min., Algeria.  
613 —var. *grandiflora* (Tin.) Ital.  
614 *candida* Ten. Prom. b. Spei.



- 615 *Romulea Columnae* S e b. et  
M a u r. Reg. medit.  
616 *cruciata* E c k l. Prom. b.  
Spei.  
617 \**Linaresii* P a r l. Ital.,  
Graecia.  
618 *longifolia* B a k. Africa au-  
str.  
619 *purpurascens* T e n. Reg. me-  
dit.  
620 *rosea* E c k l. Prom. b. Spei.  
621 *Sisyrinchium californicum*  
D r y a n d. California.  
622 *chilensis* H o o k. America  
trop.  
623 *Sparaxis bulbifera* K e r. (pl.  
var.). Prom. b. Spei.  
624 *grandiflora* K e r. (pl. var.).  
Prom. b. Spei.  
625 *tricolor* K e r. (pl. var.).  
Prom. b. Spei.  
626 *Tritonia crocata* K e r. (pl.  
var.). Prom. b. Spei.  
627 *deusta* K e r-G a w l. Prom.  
b. Spei.  
628 *fenestrata* K e r - G a w l.  
Prom. b. Spei.

**Juncaceae.**

- 629 *Juncus \*acutus* L i n n. Eu-  
ropa, Africa bor.  
630 —var. *multibracteatus*  
(T i n.) Europa austr.  
631 \**effusus* L i n n. Amphig.  
632 \**Fontanesii* G a y. Gallia  
merid., Barbaria, Italia  
(Sard., Sicilia).  
633 *Gerardi* L o i s. Europa,  
excl. Hisp.  
634 *glaucus* E h r h. Europa.  
635 *lamprocarpus* E h r h. Reg.  
bor. et trop.

- 636 *Juncus prismatocarpus* R. Br.  
Europa.  
637 *striatus* S c h o u s b. Reg.  
medit. austr.  
638 *sabulosus* F o r s k. Reg.  
medit.  
639 *Prionium Palmita* M e y. Prom.  
b. Spei.

**Juncaginaceae.**

- 640 *Triglochin \*laxiflorum* G u s s.  
Sicilia, Corsica.

**Liliaceae.**

- 641 *Acrospyra asphodeloides*  
W e l w. Prom. b. Spei.  
642 *Agapanthus umbellatus*  
L' H e r i t. Prom. b. Spei.  
643 —var. *albiflorus* H o r t.  
644 *Albuca altissima* J a c q. Prom.  
b. Spei.  
645 —var. *cornuta* (D C.).  
646 *aurea* J a c q. Prom. b. Spei.  
647 *fastigiata* D r y a n d. Prom.  
b. Spei.  
648 *tenuifolia* B a k. Afr. austr.  
649 *Allium Ampeloprasum* L i n n.  
Europa austr., Africa  
bor., Oriens.  
650 *ascalonicum* L i n n. Ubique  
cult.  
651 *carinatum* L i n n. Europa.  
652 *chamaemoly* L i n n. Reg.  
medit.  
653 *cilicicum* B o i s s. Asia min.  
654 *maritimum* T o r r. Califor.  
655 *neapolitanum* C y r. Reg.  
medit.



- \*656 *Allium odorum* Linn. Sibiria.
- 657 *oleraceum* Linn. Europa.
- 658 *Pallosii* Murr. Sibiria.
- 659 \**roseum* Linn. Reg. medit.
- 660 *rotundum* Linn. Asia min., Europa.
- 661 *siculum* Ucr. Sicilia.
- 662 *sphaerocephalum* Linn. Europa.
- 663 \**subhirsutum* Linn. Eur. Austr., Africa bor.
- 664 *triquetrum* Linn. Europa occ. et Africa bor.
- 665 \**vernale* Tin. Europa austr., Asia min.
- 666 *Aloe abyssinica* Lam. Abyssinia.
- 667 *arborescens* Mill. Prom. b. Spei.
- 668 *Borziana* A. Terr. Abyssinia.
- 669 *cernua* Tod. Madag.
- 670 *commutata* Tod. Hab?
- 671 *echinata* Willd. Prom. b. Spei.
- 672 — var. *minor*
- 673 *elegans* Tod. Hab?
- 674 *frutescens* Salm-Dyck. Prom. b. Spei.
- 675 *humilia* Haw. Prom. b. Spei.
- 676 *latifolia* Haw. Prom. b. Spei.
- 677 *macrocarpa* Tod. Hort. Pan.
- 678 *obscura* Mill. Prom. b. Spei.
- 679 — var. *intermedia* Hort.
- 680 — var. *maculata* Desf.
- 681 — var. *picta* Thnbgr.
- 682 *Paxii* Terr. fil. Hort. Pan.
- 683 *percrassa* Tod. Hort. Pan.
- 684 *Saponaria* Haw. Prom. b. Spei.
- 685 *Schimperi* Tod. Abyssinia.
- 686 *spinosissima* Hort.
- 687 *Aloe striata* Haw. Prom. b. Spei.
- 688 *sulcata* Salm-Dyck. Pr. b. Sp.
- 689 *supralaevis* Haw. Prom. b. Spei.
- 690 *Todari* Borzi, Hort. Pan.
- 691 *umbellata* DC. Prom. b. Spei.
- 692 *vera* Linn. Prom. b. Spei.
- 693 *virens* Haw. Prom. b. Spei.
- 694 *Anthericum Liliago* Linn. Europa, Africa bor.
- 695 *Apicra concinna* Hort. Prom. b. Spei.
- 696 *pentagona* Willd. Prom. b. Spei.
- 697 *torquata* Hort. Hab?
- 698 *Arthropodium pendulum* DC. Australia.
- 699 *paniculatum* R. Br. Australia.
- 700 *Asparagus acutifolius* Linn. Reg. medit.
- 701 \**albus* Linn. Reg. medit. occ.
- 702 *medeoloides* Thnbgr. Prom. b. Spei.
- 703 \**officinalis* Linn. Europa merid. et media, Asia, Africa bor.
- 704 *Sprengeri* Regel. Hort. Damm.
- 705 *Asphodeline lutea* Rchb. Reg. medit. or., Algeria.
- 706 *Asphodelus fistulosus* Linn. Reg. medit.
- 707 \**microcarpus* Viv. Reg. medit., Ins. Canariae.
- 708 — var. *ramosus* Linn. Europa austr.
- 709 *Bloomeria gracilis* Borzi. Hort. Pan.
- 710 *aurea* Kellogg. Calif.
- 711 *Clevelandi* Wats. Calif.
- 712 *Brodiaea congesta* S. Wats. America bor. occ.



- 713 *Brodiaea coccinea* A. Gray.  
Calif.
- 714 *capitellata* Hort.
- 715 *laxa* S. Wats. America  
bor. occ.
- 716 *peduncularis* S. Wats.  
California.
- 717 *pizynthina* S. Wats. Ca-  
lifornia.
- 718 *terrestris* Kellogg. Cali-  
fornia.
- 719 *Bulbine annua* Willd. A-  
frica austr.
- 720 *alooides* Willd. Prom. b.  
Spei.
- 721 *frutescens* Willd. Prom.  
b. Spei.
- 722 *Bulbinopsis semibarbata* Bor-  
zi, Nova Holl.
- 723 *Calliproa albida* Borzi, N.  
Holl.
- 724 *Camassia Fraseri* Torr. A-  
merica bor. or.
- 725 *Chlorophytum nepalense*  
Bak. Reg. Himal.
- 726 —var. *foliis variegatis*,  
Hort.
- 727 *Markyanum* Hort. Hab?
- 728 *Colchicum \*autumnale* Linn.  
Europa.
- 729 *Bertoloni* Stev. Reg. medit.
- 730 *Cupani* Guss. Reg. medit.
- 731 *\*montanum* Linn. Reg.  
medit.
- 732 *Convallaria majalis* Linn.  
Europa, Asia, Am. bor.
- 733 *Cordyline congesta* Steud.  
Australia.
- 734 *indivisa* Steud. Nova Ze-  
landa.
- 735 —var. *latifolia* Hort. Pan.
- 736 *stricta* Endl. Australia.
- 737 *terminalis* Kth. Asia trop.,  
Austral.
- 738 *Veitchii* Regel. Nov. Zel.
- 739 *Danae Laurus* Medic. Grae-  
cia, As. min., Persia, etc.
- 740 *Dianella coerulea* Sim. var.  
*graminifolia* (Kth.). Ta-  
smania.
- 741 *Dracaena Draco* Linn. Ind.  
or., Ins. Canar.
- 742 —var. *spectabilis* Hort.  
Pan.
- 743 *Drimia elata* Jacq. Prom.  
b. Spei.
- 744 *Drimiopsis minor* Bak. Prom.  
b. Spei.
- 745 *Eucomis punctata* Ait. Prom.  
b. Spei.
- 746 *Funkia ovata* Spr. Japonia.
- 747 *Galtonia candicans* Desn.  
Prom. b. Spei.
- 748 *Gasteria acinacifolia* Haw.  
Prom. b. Spei.
- 749 —var. *dextrorsa* Hort.
- 750 —var. *venusta* Haw.
- 751 *brachiphylla* Haw. Prom.  
b. Spei.
- 752 *decipiens* Haw. Prom. b.  
Spei.
- 753 *guttata* Haw. Prom. b.  
Spei.
- 754 *intermedia* Haw. Prom. b.  
Spei.
- 755 *maculata* Haw. Prom. b.  
Spei.
- 756 *multipunctata* Hort. Hab?
- 757 *nigricans* Duvall. Prom.  
b. Spei.
- 758 *obtusifolia* Haw. Prom. b.  
Spei.
- 759 *subnigricans* Haw. Prom.  
b. Spei.
- 760 *trigona* Haw. Prom. b.  
Spei.
- 761 *vittata* Sal m-Dyck. Prom.  
b. Spei.
- 762 *Geitonoplesium cymosum* A.  
Gunn. Australia, Ins.  
Pacif.
- 763 *Haworthia attenuata* Haw.  
Prom. b. Spei.
- 764 —var. *clariperla* (Haw.).



- 765 *Haworthia fasciata* H a w .  
Prom. b. Spei.
- 766 *hybrida* H a w . Prom. b.  
Spei.
- 767 *Krausei* B a k e r. Prom. b.  
Spei.
- 768 *margaritifera* H a w. Prom.  
b. Spei.
- 769 —var. *granata* (H a w .).
- 770 —var. *semimargaritifera*  
(H a w.).
- 771 *parva* H a w . Prom. b.  
Spei.
- 772 *Radula* H a w. Prom. b.  
Spei.
- 773 *Reinwardtii* H a w. Prom.  
b. Spei.
- 774 *rigida* H a w. Prom. b. Spei.
- 775 *rugosa* B a k. Prom. b. Spei.
- 776 *subrigida* H a w. Prom. b.  
Spei.
- 777 *subfasciata* B a k e r. Prom.  
b. Spei.
- 778 *tessellata* H a w. Prom. b.  
Spei.
- 779 *Hemerocallis Dumortieri*  
M o r r. Japon.
- 780 *hybrida* H o r t. v. *aurantiaca*.
- 781 *Hyacinthus amethystinus*  
L i n n. Hisp., Gallia me-  
rid., Croatia, Bosnia.
- 782 —var. *albiflorus* H o r t.
- 783 \**dubius* G u s s. Italia, Si-  
cilia, Dalm., Graecia,  
Creta, Africa bor.
- 784 *orientalis* L i n n. Reg. me-  
dit.
- 785 \**romanus* L i n n. Reg. me-  
dit., Cypros.
- 786 *spicatus* S i b t h. et S m.  
Graecia.
- 787 *Webbianus* N y m. Italia.
- 788 *Kniphofia aloides* M n e h.  
Prom. b. Spei.
- 789 *Lachenalia Cami* L e i c h t l.  
Hab ?
- 790 *contaminata* A i t. Prom. b  
Spei.
- 791 *Lachenalia isopetala* J a c q.  
Prom. b. Spei.
- 792 *orchioides* A i t. Prom. b.  
Spei.
- 793 *pallida* A i t. Prom. b. Spei.
- 794 *regeliana* S p r e n g. Hybr.
- 795 *tricolor* J a c q. Prom. b.  
Spei.
- 796 —var. *fol. immaculatis*  
H o r t.
- 797 *Lilium candidum* L i n n. Eu-  
ropa austr., Transcauc.,  
Syria.
- 798 *Massonia angustifolia* L i n n.  
fil. Prom. b. Spei.
- 799 *Milla uniflora* R. G r a h. Reg.  
Argentina.
- 800 —var. *conspicua* B a k e r,
- 801 —var. *violacea* K u n t h.
- 802 *Muscari albovirens* (Botryan-  
thus albovirens T o d. N.  
gen. 72). H. P a n.
- 803 *Argaei* H o r t. Graecia ?
- 804 *botryoides* M i l l. Europa,  
Oriens.
- 805 *brevicapum* T o d. H. Pan.
- 806 *comosum* M i l l. Europa  
merid., Africa borealis,  
Asia occ.
- 807 *compactum* B a k e r, Eu-  
ropa.
- 808 *dilutum* B a k. Hab ?
- 809 *graecum* B o i s s. Graecia.
- 810 *moschatum* W i l l d. Asia  
min.
- 811 *neglectum* G u s s. Europa  
merid., Africa bor., Asia  
min.
- 812 *pallens* F i s c h. Reg. Cauc.
- 813 *racemosum* M i l l. Byzan-  
tium, Asia min.
- 814 —var. *atlanticum* (B o i s s.).
- 815 —var. *commutatum* H o r t.
- 816 *Szowitzianum* B a k e r, Per-  
sia, Reg. Cauc.
- 817 *vulvaris* H o r t.



- 818 *Nolina recurvata* H e m s l.  
Mexico, Gallia merid.,  
America, Africa.
- 819 *Nothoscordum fragrans* B t h.  
America, Africa.
- 820 *Ornithogalum caudatum*  
J a c q. Prom. b. Spei.
- 821 *comosum* L i n n. Europa  
medit. or.
- 822 —var. *contortum* (T e n.).  
Neap.
- 823 *graminifolium* T h b g. Prom.  
b. Spei.
- 824 *longibracteatum* J a c q.  
Prom. b. Spei.
- 825 *montanum* T e n. Europa  
austr., Oriens.
- 826 —var. *byzantinum*  
S t r a n g. Oriens.
- 827 *nanum* S i b t h. Graecia,  
Asia min.
- 828 *narbonensis* L i n n. Reg.  
medit.
- 829 *neglectum* P a r l. Europa.
- 830 *orthophyllum* T e n. Italia.
- 831 *paterfamilias* G o d r. Gallia  
merid.
- 832 *scilloides* J a c q. Prom. b.  
Spei.
- 833 \**tenuifolium* G u s s. Gallia  
merid., Italia, Sicilia,  
Graecia.
- 834 *thyrsoides* J a c q. Prom. b.  
Spei.
- 835 *umbellatum* L i n n. Europa  
et Reg. medit., Africa  
bor., America bor.
- 836 *Phormium tenax* F o r s t. N.  
Zeland.
- 837 *Polygonatum officinale* A l l.  
Europa, Caucas., Altai.
- 838 *Rohdea japonica* R o t h, Ja-  
ponia.
- 839 —var. *fol. variegatis*.
- 840 *Ruscus \*aculeatus* L i n n.  
Africa bor., Asia occ.,  
Europa medit. et austr.
- 841 *Ruscus hypoglossum* L i n n.  
Reg. medit., Bithynia.
- 842 *hypophyllum* L i n n. Reg.  
medit., Africa bor., Asia  
occ., Madeira.
- 843 *Scilla autumnalis* L i n n. Eu-  
ropa, Africa bor., Asia  
occ.
- 844 *algeriensis* H o r t.
- 845 *bifolia* L i n n. Europa, Asia  
min.
- 846 *brumalis* H a w.
- 847 \**Cupani* G u s s. Sicilia.
- 848 *festalis* S a l i s b. Europa  
occ. et merid.
- 849 —a. *albiflora* H o r t.
- 850 —b. *nutans* S m.
- 851 *Filangeri* (T i n.).
- 852 *hispanica* M i l l. Europa  
austr., Lusit., Hisp., Ita-  
lia, Gallia.
- 853 —var. *campanulata* (P a r l.).
- 854 *intermedia* G u s s. Sardinia,  
Africa trop.
- 855 *italica* L i n n. Italia, Gal-  
lia merid., Helvetia, Ba-  
dena.
- 856 *lingulata* P o i r. Africa  
austr.
- 857 *lusitanica* L i n n. Lusitan.
- 858 \**peruviana* L i n n. Sardinia,  
Corsica, Sicilia, Italia,  
Africa bor.
- 859 —\*var. *candida* (G u s s.) Si-  
cilia.
- 860 —\*var. *Clusii* (P a r l.) Sici-  
lia.
- 861 —\*var. *elongata* (P a r l.)  
Sicilia.
- 862 —\*var. *Hughii* (T i n.) Ins.  
Maretimo (Sicilia).
- 863 *sicula* (T i n.).
- 864 *Semele androgyna* K u n t h.  
Ins. Canar.
- 865 *Smilax aspera* L i n n. Eur.,  
Oriens.
- 866 *Tricyrtis hirta* H o o k. China  
et Ind. or.



867 *Tulipa sylvestris* H e r b. Eu-  
ropa.

868 *Tupistra macrostygma*  
B a k e r, Reg. Himal.

869 *Urginea altissima* B a k e r,  
Prom. b. Spei.

870 *haemorrhoidalis* S t e i n h.  
Prom. b. Spei.

871 *Scilla* S t e i n h. Prom. b.  
Spei.

872 *Veltheimia viridifolia* J a c q.  
Prom. b. Spei.

873 *Yucca aloifolia* L i n n. (p l.  
var.) India occ., Mexico  
ad Carol. bor.

### Orchidaceae.

874 *Aceras \*anthropophora* R.  
B r. Europa.

875 *Habenaria intacta* B t h. Eu-  
ropa, Africa austr.

876 *Limodorum \* abortivum* S w.  
Europa med. et merid.,  
Algeria, Asia minor.

877 *Ophrys \*lutea* C a v. Reg. me-  
dit.

878 *Orchis \* longibracteata*  
B i v o n. Europa austr.

879 *\*longicruris* L k. Reg. medit.,  
Algeria occ.

880 *\*provincialis* B a l b. Reg.  
medit., Africa bor.

881 *\*tridentata* S c o p. var.  
*lactea* (L a m.) Europa  
merid., Africa bor.

882 *Serapias \*lingua* L i n n. Eu-  
ropa austr.

883 —var. *albiflora*.

### Musaceae.

884 *Canna flaccida* R o s c. Ame-  
rica bor.

885 *indica* L i n n. Cosmop.  
trop.

886 *iridiflora* R u i z. et P a v.  
Peruvia.

887 *macrophylla* H o r t. Amer.  
trop.

888 *Strelitzia Augusta* B a n k s.  
Prom. b. Spei.

### Palmae.

889 *Archonthophoenix Cunnin-  
ghamii* H. W e n d l. Au-  
stral.

890 *Brahea calcarea* L i e b m.  
Mexico.

891 *Chamaedorea oblongata*  
M a r t. Brasilia.

892 *Chamaerops \*humilis* L i n n.  
(p l. var.) Hisp., Italia,  
Africa bor.

893 *Cocos australis* M a r t. Au-  
stralia.

894 *Bonnetti* H o r t. Hab?

895 *coronata* M a r t. Brasilia.

896 —var. *Todari* B e c c.

897 *flexuosa* M a r t. Brasilia.

898 *Jubaea spectabilis* H. B. et K.  
Chili.

899 *Livistona australis* M a r t.  
Australia.

900 *chinensis* R. B r. China et  
Japonia.

901 *Phoenix canariensis* (H o r t.).  
B e c c. Ins. Canariae.

902 *dactylifera* L i n n. (p l. var.)  
Africa bor., Arabia, Per-  
sia, etc.



- 903 *Phoenix reclinata* J a c q. Afr.  
or. et occ.  
904 *Sabal Adansonii* G u e r n s.  
Carolina merid., Georgia,  
Florida.  
905 *blackaurniana* G l a z . Ind.  
occ.  
906 *Palmetto* L o o d. Amer. bor.  
907 *princeps* H o r t.  
908 *umbraculifera* M a r t. Ind.  
occ., Mexico.  
909 *Trachycarpus excelsus* G a y .  
Japonia.  
910 *Fortunei* G a y. China.  
911 *Washingtonia filifera* H.  
W e n d. America bor.  
et occ.  
912 *robusta* H. W e n d l. Ame-  
rica bor. et occ.

#### **Pontederiaceae.**

- 913 *Pontederia loureiriana* S c h.  
Cochinchina.

#### **Restiaceae.**

- 914 *Elegia deusta* K t h. Prom. b.  
Spei.

#### **Scitamineae.**

- 915 *Hedychium coronarium*  
K o e n. Ind. or.  
916 *coccineum* B o c h . H a m.  
Nepal.

- 917 *Hedychium gardnerianum*  
G r i f f. Ind. or.  
918 *Roxburghii* B l. Java.  
919 *Thalia dealbata* F r a s. Ame-  
rica sept.

#### **Typhaceae.**

- 920 *Typha latifolia* L i n n. Europa,  
Asia, Africa bor., Ameri-  
ca bor. et media.  
921 *stenophylla* F. et M. Rossia,  
Italia bor., Asia.  
922 *Shuttleworthii* K o c h. et  
S o n d. Europa centr. et  
Reg. danubialis.

#### **Dicotyleae.**

#### **Acanthaceae.**

- 923 *Acanthus longifolius* P o i r.  
Europa merid.  
924 *mollis* L i n n. Europa au-  
str.  
925 *Adlathoda Vasica* N e e s. As-  
trop.  
926 *Anisacanthus virgularis* N.  
ab E. Nova Hispania,  
Mexico, Ins. Canariae,  
etc.  
927 —var. *morettianus* H o r t.  
928 *Barleria ventricosa* H o c h s t.  
Abyssinia.  
929 *Daedalacanthus nervosus*  
A n d e r s. Ind. Or.



- 930 *Dianthera nodosa* B e n t h.  
et H o o k. Ind. or.  
931 *Eranthemum tuberculatum*  
H o o k. Hab?  
932 *Fittonia argentea* H o r t.  
933 *Hypoester paniculata*  
H o c h s t. Abyssinia.  
934 *Jacobinia pohliana* B t h. et  
H o o k. Brasilia.  
935 *superba* H o r t.  
936 *velutina* H o r t.  
937 *Justicia furcata* J a c q. Me-  
xico.  
938 *simplex* D. D o n. Asia et  
Afr. trop.  
939 *Mackaya bella* H a r v. Bra-  
silia.  
940 *Ruellia amoena* N e e s. Au-  
stralia.  
941 *geminiflora* H. B. K. Amer.  
trop.  
942 *rosea* H e m s l. Mexico.  
943 *solitaria* V e l l. Brasilia.  
944 *speciosa* M a r t. Bras.  
945 *squarrosa* F e n z l. America  
trop.  
946 *strepens* L i n n. Am. bor.,  
India or.  
947 *Thunbergia elegans* B o r z i,  
Hort. Pan.  
948 *erecta* (B e n t h.). W a l l.  
Afr. trop. occ.  
949 — var. *albiflora* H o r t.  
950 *reticulata* M e c h s t. Abys-  
sinia.

**Amarantaceae.**

- 951 *Achyranthes* \**argentea* L a m.  
var. *virgata* M o q. T a n d.  
Abyssinia, Nubia, Arabia,  
Sicilia, Sardinia, Gibralt.,  
Aegypt, Porto Rico, Ja-  
va, etc.

- 952 *Achyranthes lappacea* W i l l d.  
Java.  
953 *Acnida tamariscina* A. G r a y.  
Am. bor.  
954 *Aerua lanata* J u s s. Asia  
trop., Arabia.  
955 *Allmannia albida* R. B r. Ind.  
or., Malaya.  
956 *Alternanthera sessilis* R. B r.  
Reg. trop.  
957 *Amarantus atropurpureus*  
R o x b. Ind. Or.  
958 *Blitum* L i n n. Reg. temp.  
et trop.  
959 *brasiliensis* M o q. Bras.  
960 *caudatus* L i n n. Oriens,  
Africa trop., India o-  
rient.  
961 *canariensis* B e s s. Insul.  
Canar.  
962 *emarginatus* S a l z m. Reg.  
trop.  
963 *frumentaceus* B u c h. Am.  
bor.  
964 *gangeticus* L i n n. Reg.  
trop.  
965 — var. *tricolor* (L i n n.).  
966 *hypochondriacus* L i n n. A-  
merica bor.  
967 *melancholicus* L i n n. China,  
Japonia, Brasilia, etc.  
968 *paniculatus* (L i n n.). M o q.  
T a n d. India or., China,  
America bor.  
969 *retroflexus* L i n n. Am. bor.  
970 *salicifolius* H o r t. Ins. Phi-  
lipp.  
971 *spinosus* L i n n. Reg. trop.  
972 *strictus* W i l l d. Am. bor.  
973 *viridis* L i n n. Reg. trop.  
974 *Amblogyne polyganoides*  
R a f i n. Am. bor.  
975 *Celosia argentea* L i n n. Co-  
smop. trop.  
976 *cristata* L i n n. India or.,  
Bombay, Japonia.  
977 *plumosa* H o r t. Hab?



- 978 *Cyathula globulifera* M a c q.  
Africa austr.
- 979 *Froelichia floridana* M o c q.  
Am. bor., Ind. occ.
- 980 *gracilis* M o q. America bor.
- 981 *Gomphrena decumbens*  
J a c q. Mexico, Bolivia,  
etc.
- 982 *globosa* L i n n. (pl. var.).  
India or., China, Japonia,  
Brasilia.
- 983 *Haageana K l o t a s c h.* Me-  
xico.
- 984 *Pupalia atropurpurea* M o c q.  
Asia merid., Afr. or. et  
austr., Guinea, Hispa-  
nia.
- 985 *Telanthera brasiliانا* M o c q.  
Brasilia, Mexico, Java.
- 986 *ficoides* M o q. America  
trop.
- 987 *polygonoides* M o q. Amer.  
trop.

**Ampelidaceae.**

- 988 *Ampelopsis heterophylla*  
S i e b. et Z u c c. China,  
Mong., Japonia.
- 989 *japonica* H o r t. Japonia.
- 990 *Cissus antarctica* V e n t. Au-  
stralia extratrop. or.
- 991 *oblonga* P l a n c h, Austral.
- 992 *quadrangulare* L i n n. Afr.  
trop.
- 993 *Parthenocissur quinquefolia*  
(L i n n.) P l a n c h. Ame-  
rica sept. et centr. ex-  
tratrop.
- 994 *Vitis vinifera* L i n n. Oriens,  
India bor. occ.

**Anacardiaceae.**

- 995 *Pistacia atlantica* D e s f. Reg.  
medit.
- 996 *Lentiscus* L i n n. Reg. me-  
dit. omn., Insul. Cana-  
rie.
- 997 \**Terebinthus* L i n n. Europ.  
merid., Reg. medit.praes.  
or. et. ins.
- 998 *vera* L i n n. Reg. medit.,  
Oriens.
- 999 *Plejogynium Solandri* E n g l.  
Australia.
- 1000 *Rhus \*coriaria* L i n n. Reg.  
medit., Persia.
- 1001 *Cotynus* L i n n. Reg. medit.,  
Oriens.
- 1002 *laevigata* L i n n. Prom. b.  
Spei.
- 1003 *lucida* L i n n. Africa au-  
str.
- 1004 *Toxicodendron* L i n n. Japo-  
nia e Nippon, America  
bor.
- 1005 *undulata* J a c q. Prom. b.  
Spei.
- 1006 *Schinus dependens* O r t. Bra-  
silia.
- 1007 *molle* L i n n. Peruvia, Bra-  
silia, Uruguay, etc.

**Anonaceae.**

- 1008 *Anona Cherimolia* M i l l.  
Peruvia, Nova Granata.
- 1009 *squamosa* L i n n. Ind. or.,  
America (?)



**Apocynaceae.**

- 1010 *Acokanthesa venenata* D o n.  
Prom. b. Spei.
- 1011 *Apocynum cannabinum*  
L i n n. America bor.
- 1012 *Mandevillea suaveolens*  
L i n d l. Reg. Argentina.
- 1013 *Nerium odorum* A i t. Inida  
bor.
- 1014 *Oleander* L i n n. Reg. me-  
dit., Asia minor. occ.  
Arabia, Africa or.
- 1015 *Ochrosia elliptica* L a b i l l.  
N. Caled.
- 1016 *macrocarpa* H o r t. Hab?
- 1017 *Plumeria bicolor* R. et P.  
America austr.
- 1018 *rosea* R. et P. Amer. austr.
- 1019 *Vallesia cymbaefolia* H o r t.  
Nova Hispania.
- 1020 *Vinca rosea* L i n n. Java,  
India or. et Philipp.,  
Brasilia, Mexico, Guya-  
na, etc.
- 1021 —var. *albiflora* H o r t.
- 1022 —var. *immaculata* H o r t.

**Araliaceae.**

- 1023 *Aralia dactylifolia* H o r t.
- 1024 *leorana* C. K o c h. America  
bor.
- 1025 *spinosa* L i n n. Amer. bor.
- 1026 *Dendropanax capitatum*  
(J a c q.). B e n t h. Amer.  
merid.
- 1027 *pedunculatum* B e n t h.  
America merid.
- 1028 *Fatsia japonica* D e n e. et  
P l a n c h. Japonia.
- 1029 —var. *fol. variegatis*.

- 1030 *Gilibertia cuneata* M a r c h.  
Brasilia.
- 1031 *Hedera* \**Helix* L i n n. Euro-  
pa, Ins. Can., India bor.,  
etc.
- 1032 --var. *fol. variegatis* H o r t.
- 1033 *Heptapleurus rigidum* S e-  
e m. Java.
- 1034 *steltzerianum* H o r t.
- 1035 *venulosum* S e e m. Ind. or.
- 1036 *Paratropia rotundifolia* T e n.  
ex Hort. neapol. 1845.
- 1037 *Trevesia sundaica* M i q. Java.

**Aristolochiaceae.**

- 1038 *Aristolochia brasiliensis*  
M a r t. Brasilia.
- 1039 *Bodamae* D i n g l. Thracia.
- 1040 *elegans* M a s t. Brasilia.
- 1041 *fimbriata* C h a m. Brasilia.
- 1042 *Kaempferi* W i l l d. Japonia.
- 1043 *Pistolochia* L i n n. Reg. me-  
dit. occ.

**Asclepiadaceae.**

- 1044 *Amsonia angustifolia*  
M i c h x. Amer. trop.
- 1045 *Araujia sericifera* B r o t.  
Peruvia.
- 1046 *megapotamia* D o n. Bras.
- 1047 *Asclepias angustifolia*  
S c h v e i g. Mexico.
- 1048 *curassavica* L i n n. ex An-  
tillis Subsp. in hort.  
regione trop.
- 1049 *linifolia* L a g. Mexico.
- 1050 *mexicana* C a v. Calit., Me-  
xico.



- 1051 *Cryptostegia grandiflora*  
R. B r. Afr. trop. Madag.
- 1052 *Daemia extensa* R. B r. Afr.  
trop.
- 1053 *Gonolobus niger* R. B r.  
Syria.
- 1054 *Gomphocarpus \*fruticosus*  
R. B r. ex Arabia cult.  
et subsp. in hortis.
- 1055 *Oxypetalum capitatum*  
M a r t. Brasilia.
- 1056 *solanoides* H o o k. Reg.  
Argentina.
- 1057 *Periploca \*graeca* L i n n. Bi-  
thynia, Iberia, Syria, Ita-  
lia austr.
- 1058 *angulata* T o d. Prom. b.  
Spei.
- 1059 *atrata* T o d. Prom. b.  
Spei.
- 1060 *Stapelia bufonia* J a c q. Prom.  
b. Spei.
- 1061 *clypeata* H o r t.
- 1062 *conspurcata* W i l l d. Prom.  
b. Spei.
- 1063 *europaea* G u s s. Prom. b.  
Spei, Lampedusa.
- 1064 *Hamburyana* H o r t.
- 1065 *laxurians* H o r t.
- 1066 *maculata* J a c q. Prom. b.  
Spei.
- 1067 *marmorata* J a c q. Prom.  
b. Spei.
- 1068 *mixta* M a s s. Prom. b.  
Spei.
- 1069 *mutabilis* J a c q. Prom. b.  
Spei.
- 1070 *normalis* J a c q. Prom. b.  
Spei.
- 1071 *parvipunctata* T o d. Prom.  
b. Spei.
- 1072 *planiflora* J a c q. Prom. b.  
Spei.
- 1073 *rectiflora* H o r t.
- 1074 *rugosa* J a c q. Prom. b.  
Spei.
- 1075 *scutellata* T o d. Prom. b.  
Spei.

- 1076 *Stapelia trifida* T o d. Prom.  
b. Spei.
- 1077 *variegata* L i n n. Prom. b.  
Spei.
- 1078 *verrucosa* M a s s. Prom.  
b. Spei.
- 1079 *Vincetoxicum officinale*  
M o e n c h. Europa, Reg.  
Caucas.
- 1080 *purpurascens* C. M o r r.  
Japonia.

**Begoniaceae.**

- 1081 *Begonia Evansiana* A n d r.  
Japon.
- 1082 *foliosa* H. B. K. Nova Gra-  
nat.
- 1083 *Lepidotoe* L i e b m. Me-  
xico.
- 1084 *maculata* R a d d i, Brasi-  
lia.
- 1085 *nelumbifolia* C h a m. et  
S c h l e c h t. Mexico.
- 1086 *ricinifolia* A. D i e t r. Bra-  
silia.
- 1087 *rubro-setulosa* A. D C. Bra-  
silia.
- 1088 *Sandersii* H o r t. Hab?
- 1089 *Schmidtiana* R e g e l. Bra-  
silia.
- 1090 *semperflorens* L k. et O t t.  
Brasilia med. et austr.
- 1091 —var. *albiflora* H o r t.
- 1092 —var. *erfordiana* H o r t.

**Berberidaceae.**

- 1093 *Berberis africana* H e b e n-  
s t r. Africa austr.



- 1094 *Berberis aristata* D C. India  
Orient.  
1095 *asiatica* R o x b. Reg. Hi-  
mal.  
1096 *buxifolia* L a m . Reg. ma-  
gell.  
1097 *dealbata* L i n d l . Mexico.  
1098 *japonica* R. Br. Japonia.  
1099 *nervosa* P u r s h . Am. bor.  
occ.  
1100 *vulgaris* L i n n . Europa,  
Asia.

### **Bigoniaceae.**

- 1101 *Bignonia tweediana* L n d l .  
Brasilia.  
1102 *Catalpa bignonioides* W a l t .  
America bor.  
1103 *Bungei* C. A. M e y . China.  
1104 *Kaempferi* S i e b . et Z u c c .  
Japonia.  
1105 *Jacaranda mimosaeifolia* D o n .  
Brasilia, Am. austr.  
1106 *Incarvillea variabilis* B a t a -  
l i n . China.  
1107 *Pithecoctenium muricatum*  
M o c . Brasilia, Am. trop.  
1108 *cordifolium* M a r t . Bras.  
1109 *Tecoma radicans* J u s s . A -  
merica sept.  
1110 —var. *grandiflora* H o r t .  
(non S w e e t ).  
1111 *serratifolia* G. D o n . Ins.  
Carib.  
1112 *stans* J u s s . Mexico, Ame-  
rica.  
1113 —var. *velutina* D C .

### **Bixaceae.**

- 1114 *Bixa Orellana* L i n n . Amer.  
austr.  
1115 *Kigellaria africana* L i n n .  
Prom. b. Spei.

### **Boraginaceae.**

- 1116 *Alkanna lutea* D C . Euro-  
pa.  
1117 *rosae* L i n k . Oriens.  
1118 *Amsinckia spectabilis* F i s c h .  
et M e y . California.  
1119 *Anchusa officinalis* L i n n .  
Europ.  
1120 *Asperugo procumbens* L i n n .  
Europ. Oriens.  
1121 *Borrago* \* *officinalis* L i n n .  
Europa austr., Afr. bor.  
1122 *Cerithe major* L i n n . Euro-  
pa, Asia min.  
1123 *minor* L i n n . Europa, A-  
sia min.  
1124 *Cordia angustifolia* R o e m .  
et S c h u l t . India occ.  
1125 *Francisci* G r a e f . Hort. Ca-  
sert.  
1126 *Myxa* L i n n . Malabar.  
1127 *Cynoglossum* \* *Columnae*  
B i v . Ital. merid., Sicilia,  
Graecia, Reg. danub.  
1128 *cheirifolium* L i n n . Reg.  
med. occ.  
1129 *clandestinum* D e s f . Reg.  
Medit.  
1130 *Heynei* D o n . Ind. Or.  
1131 *lanceolatum* H o c h s t .  
Abyss.  
1132 *officinale* L i n n . Europa,  
Oriens.



- 1133 *Cynoglossum* \* *pictum* A i t.  
Europa austr. medit. or.
- 1134 *Wallichii* D o n . Reg. Hi-  
mal.
- 1135 *Echium arenarium* G u s s.  
Reg. medit.
- 1136 *calycinum* V i v . Reg. me-  
dit. †
- 1137 *fastuosum* J a c q . Ins. Ca-  
nariae.
- 1138 \**italicum* L i n n . Europa,  
Reg. medit.
- 1139 \**maritimum* W i l l d . Hisp.  
mer., Italia ins., Africa  
bor.
- 1140 \**plantagineum* L i n n . Reg.  
medit., Europa centr. et  
Angl. mer. occ.
- 1141 *Ehretia laevis* R o x b . Asia,  
Australia trop.
- 1142 *tinifolia* L i n n . India occ.
- 1143 *Erithichyum strictum* P h i l .  
Chili.
- 1144 *Heliophytum indicum* L i n n .  
Reg. Argentina.
- 1145 *Heliotropium* \* *europaeum*  
L i n n . Europa austr. et  
Reg. medit.
- 1146 *curassavicum* L i n n . Co-  
smop. trop.
- 1147 *peruvianum* L i n n . Peru-  
via.
- 1148 *Hemizonia corymbosa* T o r r .  
et G r a y . California.
- 1149 *Lithospermum arvense*  
L i n n . Europ. Oriens.
- 1150 *purpureo-caeruleum* L i n n .  
Europ. Oriens.
- 1151 *Myosotis sylvatica* H o f f m .  
var. *alpestris* (S c h m .).  
Europa.
- 1152 *Nonnea alba* D . C . Europ.  
Oriens.
- 1153 *decumbens* M o e n c h . Reg.  
medit. occ.
- 1154 *flavescens* F i s c h . Europ.  
Oriens.

- 1155 *Nonnea rosea* L i n k . Reg.  
Caucas.
- 1156 *Omphalodes amplexicaulis*  
L e h m . Hispan.
- 1157 *linifolia* M u c h . Lusit.,  
Hisp., Gall., Ital.
- 1158 *Symphytum asperrimum*  
D o n . Reg. Caucas.
- 1159 *brachycalyx* B o i s s . Eu-  
ropa.
- 1160 *officinale* L i n n . Europa,  
Siberia, Bithynia.
- 1161 —var. *boemicum* F . W . S c h -  
m i d t .
- 1162 *orientale* L i n n . Byzant.
- 1163 *tanaicense* S t e v . Ross.
- 1164 *Tournefortia fruticosa* O r -  
t e g . Mexico.
- 1165 *hirsutissima* L i n n . Ame-  
rica bor.
- 1166 *Messerschmidia* S w e e t .  
Ins. Canar.

### Cactaceae.

- 1167 *Cereus atropurpureus* H o r t .  
Hab ?
- 1168 *Berlandieri* E n g e l m .  
Texas. (Echinoc.).
- 1169 *Blankii* P o s e l g . (Echi-  
nocereus) Mexico.
- 1170 *cinerascens* D C . (Ehino-  
cer.) Mexico.
- 1171 —var. *crassior* H o r t .
- 1172 —var. *Schmidtii* H o r t .
- 1173 *colubrinus* O t t o , Hab ?  
(Cleistocactus).
- 1174 *Curtisii* O t t o . N . Gra-  
nat.
- 1175 *Duvalli* H o r t . Hab ?  
(Echinopsis).
- 1176 *Engelmanni* P a r r y . Ca-  
lifornia.



- 1177 *Cereus Ehrenbergii* Pfeiff.  
(Echinoc.) Mexico.
- 1178 *euphorbioides* Haw. (Pilocereus). Amer. austr.
- 1179 *Eyriesii* Hort. Berol.  
Reg. Argent.
- 1180 *Faconostle* Hort. (Echinoc).  
Hab?
- 1181 *flavispinus* Salm-Dyck.  
Am. calid.
- 1182 *Huotti* Labour. Chili.  
(Echinopsis).
- 1183 *Jamacaru* DC. Brasilia.
- 1184 *Lagermanni* Hort. (Echinopsis).
- 1185 *Martini* Hort. Berol.  
Hab?
- 1186 *Martianus* Zucc. Mexico.
- 1187 *monacanthus* Hort. Hab?
- 1188 *nigerrimus* Link. (Echinopsis) Chili.
- 1189 *pentalophus* DC. (Echinoc).  
Mexico.
- 1190 —var. *leptacanthus*
- 1191 *platygonus* Hort. Berol.  
Hab?
- 1192 *Poselgeri* Lem. (Echinoc).  
Hab?
- 1193 *procumbens* Engel. (Echinoc.) Mexico.
- 1194 *speciosus* Sweet (Echinocerc).  
Amer. austr.
- 1195 *subrepandus* Haw. Ind.  
occ.
- 1196 *tortuosus* Forbes. Reg.  
Argent.
- 1197 *tuberosus* Poselg. Texas.
- 1198 *validus* Haw. Am. austr.
- 1199 *Zuccarini* Pfeiff. (Echinop.)  
Mexico.
- 1200 *Echinocactus aulacogonus*  
Lem. cult. in hortis, ex  
Mexico.
- 1201 *Epiphyllum truncatum* Haw.  
Brasilia.
- 1202 *Mammillaria anguinea* Otto,  
Mexico.
- 1203 *Bockii* Forst. Mexico.
- 1204 *celsiana* Lem. Mexic.
- 1205 *centricirra* Lem. Mexico.
- 1206 *coronaria* Haw. Mexico.
- 1207 *crocidata* Lem. Mexic.
- 1208 *elongata* Hemsl. Mexico.
- 1209 *Foersteri* Muehlenpf.  
Mexico.
- 1210 *glauca* Dietr. Mexico.
- 1211 *longimamma* DC. Mexico.
- 1212 —var. *globosa* Hort.
- 1213 *megacantha* Salm-Dyck.  
Mexico.
- 1214 *minima* Reichb. Mexico.
- 1215 *multiceps* S. D. Culta in  
hortis.
- 1216 *mutabilis* Scheidw. Mexico.
- 1217 *Neumanniana* Lem. Mexico.
- 1218 *rhodacantha* Salm-Dyck.  
Mexico.
- 1219 *rhodantha* Link. et Ott.  
Mexico.
- 1220 *seitziana* Mart. Mexico.
- 1221 *stella aurata* Mart. Mexico.
- 1222 *Opuntia anacantha* Hort.  
Hab?
- 1223 *Cholquensis* Hort.
- 1224 *cymochila* Engelm. Am.  
bor.
- 1225 *Dilleni* Haw. America australis.
- 1226 \**Ficus-indica* Mill. (pl.  
var.), Am. austr., Italia  
merid. indigenata.
- 1227 *glaucophylla* Wendl.  
Mexico.
- 1228 —var. *laevior*
- 1229 *hyptiacantha* Hort.
- 1230 *intermedia* A. Gray. Am.  
bor.



- 1231 *Opuntia Lemaireana* C o n-  
s o l. Hab?
- 1232 *leucotricha* D C. Mexico.
- 1233 *monacantha* H a w. Amer.  
austr.
- 1234 —var. *prolifera* H o r t. A-  
merica austr.
- 1235 *nigricans* H a w. Amer.  
austr.
- 1236 *occidentalis* E n g e l m. A-  
mer. bor. occ.
- 1237 *polyantha* H a w. America  
austr.
- 1238 *pseudo-Tuna* S a l m - D y c k.  
Mexico.
- 1239 —var. *elongata* H o r t.
- 1240 *Rafinesqui* E n g e l m. A-  
mer. bor. occ.
- 1241 *stricta* H a w. America  
austr.
- 1242 —var. *altera*
- 1243 *tomentosa* S a l m - D y c k.  
Am. austr.
- 1244 *Tuna* M i l l. Amer. austr.
- 1245 *vulgaris* M i l l. America  
bor.
- 1246 *Phyllocactus Hookeri* W a l p.  
Brasilia.
- 1247 *Rhipsalis confecta* S a l m -  
D y c h. Hab?
- 1248 *pentaptera* P f e i f f. Brasi-  
lia.

### **Calycanthaceae.**

- 1249 *Calycanthus occidentalis*  
H o o k. et A r n. Califor-  
nia.
- 1250 *Chimonanthus fragrans*  
L i n d l. Japonia, China.

### **Calycereae.**

- 1251 *Acycarpha tribuloides* J u s s.  
Reg. Argent.

### **Campanulaceae.**

- 1252 *Adenophora Lamarecki*  
F i s c h. Sibiria.
- 1253 *marsupiifolia* F i s c h. Da-  
hur.
- 1254 *trachelioides* M a x i m.  
China.
- 1255 *Campanula \*Erinus* L i n n.  
Reg. medit.
- 1256 *medium* L i n n. Europa  
austr.
- 1257 *punctata* L a m. Sibir. Ja-  
pon.
- 1258 *pyramidalis* L i n n. Eu-  
ropa.
- 1259 *Rapunculus* L i n n. Euro-  
pa, Oriens, Afr. et Asia  
bor.
- 1260 *versicolor* S i b t h. et S m.  
Italia, Graecia.
- 1261 *Michauxia campanuloides*  
L' H è r i t. Asia min.,  
Syria.
- 1262 *Specularia falcata* A. D C.  
Reg. medit.
- 1263 *hybrida* D C. Europ., A-  
fric. trop.
- 1264 *speculum* A. D C. Europ.,  
Reg. medit.
- 1265 *Trachelium \*caeruleum*  
L i n n. Italia cont. et  
Ins., Afr. bor.
- 1266 *Wahlenbergia nutabunda*  
D C. Baetic., Sard., Sici-  
lia, Calabr.



1267 *Wahlenbergia lobelioides*  
L i n k. Insul. Madeira  
et Canariae.

### **Cannabinaceae.**

1268 *Cannabis \*sativa* L i n n. Per-  
sia, Italia (cult).  
1269 —var. *gigantea* H o r t.

### **Capparidaceae.**

1270 *Capparis \*spinosa* L i n n. Si-  
cilia, etc.  
1271 *rupestris* S i b t. et S m.  
Italia, Graecia, Hisp.  
merid., Dalm.  
1272 *Cleome alliodora* H o r t.  
1273 *arborea* H. B. K. Vene-  
zuela.  
1274 *candelabrum* S i m s. Hab?  
1275 *fugax* S c h r a d. Hab?  
1276 *gigantea* L i n n. Amer.  
austr.  
1277 *graveolens* R a f. Amer.  
bor.  
1278 *juncea* S p a r m. Hab?  
1279 *muricata* E d g e w. India  
or.  
1280 *pungens* W i l l d. Am. au-  
str.  
1281 *speciosa* R a f. America  
bor.  
1282 *speciosissima* D e p p e. Me-  
xico.  
1283 *trachelasperma* H o r t.  
1284 *uniglandulosa* C a v. Me-  
xico.

1285 *Gynandropsis pentaphylla*  
D.C. Cosmop. trop.

### **Caprifoliaceae.**

1286 *Lonicera brachypoda* D. C.  
Japon.  
1287 *\*canescens* S c h u s b. Si-  
cilia, Maroccus.  
1288 *Caprifolium* L i n n. Europ.  
austr.  
1289 *caucasica* P a l l. Japon.  
1290 *chrysantha* T u r c z. Sibi-  
ria.  
1291 *fragrans* H o r t.  
1292 *\*implexa* A i t. Reg. me-  
dit.  
1293 *involucrata* B a n k s. A-  
merica bor.  
1294 *japonica* T h b g. Reg. Hi-  
mal.  
1295 *Sambucus Ebulus* L i n n.  
Europa, Caucasus.  
1296 *nigra* L i n n. Europa, Asia  
bor.  
1297 *Symphoricarpus microphyl-  
lus* H. B. et K. Mexico.  
1298 *racemosus* M i c h x. Ame-  
rica bor.  
1299 *Viburnum Hartwegi* B t h.  
Mexico, Guatemala.  
1300 *lantanoïdes* M i c h x. Ame-  
rica bor.  
1301 *odoratissimum* K e r-G a w l.  
Reg. Himal., China.  
1302 *tauricum* H o r t.  
1303 *\*Tinus* L i n n. Europa au-  
str. occ., Africa bor.



**Caryophyllaceae.**

- 1304 *Arenaria graminifolia* S c h r a d. Hung., Transsylv., Ross. austr., Sibiria.
- 1305 *leptoclados* (G u s s). Europa, Afr. bor., Asia minor.
- 1306 \**procumbens* V a h l. Hisp. et Ital. austr., Afr. bor., Ins. Canariae.
- 1307 *serpyllifolia* L i n n. Europa, Asia min.
- 1308 *Cerastium arvense* L i n n. Reg. temp. bor.
- 1309 *brachypetalum* D e s f. Europa, Reg. medit.
- 1310 *glomeratum* T h u i l l. Reg. temp. et subtropical.
- 1311 *grandiflorum* W a l d s t. et K i t. Europa or., Reg. Cauc.
- 1312 *oblongifolius* H o r t.
- 1313 *tomentosum* L i n n. Europa, Asia min.
- 1314 *Corrigiola littoralis* L i n n. Europa.
- 1315 *Dianthus armeria* L i n n. Europa, Reg. Cauc.
- 1316 *barbatus* L i n n. Europa.
- 1317 *Caryophyllus* L i n n. Europa, Asia min.
- 1318 *Carthusianum* L i n n. Europ. As. min.
- 1319 *chinensis* L i n n. China.
- 1320 *hirtus* W i l l. Gallia, Tauria.
- 1321 *plumarius* L i n n. Europa med. praes. or.
- 1322 *rupicolus* B i v. Sicilia, Ital. merid.
- 1323 *squarrosus* B i e b. Tauria.
- 1324 *Sternbergii* S i b t h. Tauria.
- 1325 *Gypsophila altissima* L i n n. Sibiria.
- 1326 *Gypsophila elegans* B i e b. Asia min.
- 1327 *Lychnis Bungeana* F i s c h. China.
- 1328 *Coeli-rosa* D e s r. Reg. medit.
- 1329 —var. *oculata* (B a c k h.).
- 1330 *corsica* L o i s e l. Corsica, Pyren.
- 1331 *dioica* L i n n. Europa.
- 1332 *divaricata* R e i c h b. Sicilia, Hisp.
- 1333 *Flos-Jovis* D e s r. Helv. merid., Ital. bor., Byzanth.
- 1334 *Githago* S c o p. Europa, Sibiria, Graecia, Anat., Pers., etc.
- 1335 *macrocarpa* B o i s s. Reg. medit.
- 1336 *rubrum* H o r t.
- 1337 *tristis* B u n g. Sibir.
- 1338 *vespertina* S i b t r. Reg. medit.
- 1339 *Viscaria* L i n n. Europa, Asia bor.
- 1340 *Polycarpaea Teneriffae* L a m. Ins. Teneriffa.
- 1341 *Polycarpon \*tetraphyllum* L i n n. Reg. medit. et Europa omnis, fere cosm.
- 1342 *Queria hispanica* L i n n. Reg. medit., Cauc.
- 1343 *Sagina maritima* D. D o n. Europa.
- 1344 *Saponaria officinalis* L i n n. Europa, Asia occ.
- 1345 *persica* B o i s s. Persia.
- 1346 *Vaccaria* L i n n. Europa, Asia min., Sibiria.
- 1347 *Silene ciliata* P o u r r. Gallia.
- 1348 *colorata* P o i r. Reg. medit.
- 1349 *conica* L i n n. Europa, Oriens.
- 1350 *conoidea* L i n n. Europa, Oriens.



- 1351 *Silene cretica* L i n n. Europa  
austr.
- 1352 *Cucubalus W i b e l.* Eu-  
ropa, Afr. bor.
- 1353 *damascena* B o i s s. Pa-  
laest.
- 1354 *Dilleniana* S c h o t t. Gal-  
lia.
- 1355 *Drummondi* H o o k. Am.  
bor. occ.
- 1356 *fimbriata* S i m s. Reg. Cau-  
cas.
- 1357 *\*fruticosa* L i n n. Graecia,  
Sicilia.
- 1358 *\*fuscata* L k. Lusit., Hisp.  
et Italia austr., Afr.,  
bor., Syria.
- 1359 *\*gallica* L i n n. Europa,  
Africa bor.
- 1360 *Hookeri* N u t t. Am. bor.  
occ.
- 1361 *integripetala* B o r y. et  
C h a u b. Graecia.
- 1362 *macrodonta* B o i s s. Grae-  
cia.
- 1363 *muscipula* L i n n. Reg.  
medit.
- 1364 *nocturna* L i n n. Reg.  
medit., Africa bor., Asia  
occ.
- 1365 *odontopetala* F e n z l. As.  
min. Syria.
- 1366 *pauciflora* K i t. Europ.
- 1367 *pendula* L i n n. Lusit.,  
Hisp., Italia, Creta et  
Smyrne.
- 1368 *quinquevulnera* L i n n. Eu-  
ropa.
- 1369 *Roemeri* F r i v a l d. Ba-  
nat.
- 1370 *rubella* L i n n. Reg. me-  
dit., Mesopot.
- 1371 *Sartorii* B o i s s. Insul.  
Cyclad.
- 1372 *saxifraga* L i n n. Europa.
- 1373 *sedoides* J a c q. Reg. me-  
dit.

- 1374 *Silene stricta* L i n n. Europa  
austr.
- 1375 *vesiculifera* J. G a y. Ci-  
licia.
- 1376 *Stellaria \*media* L i n n. Or-  
bis. terr. fere omnis.
- 1377 —var. *apetala* (U c r i a)  
B o i s s. Cum specie.
- 1378 *Spergularia rubra* P r e s l.  
Europa.
- 1379 *rupestris* L e b e l l. Europa.
- 1380 *Tunica Saxifraga* S c o p. Eu-  
ropa, Reg. Caucas.

### Casuarinaceae.

- 1381 *Casuarina equisetifolia*  
L i n n. Malaya, Insul.  
Pacif.
- 1382 *distyla* V e n t. Austral.
- 1383 *glauca* S i e b e r. Austral.
- 1384 *stricta* A i t. Austral.
- 1385 *torulosa* A i t. Austral.

### Celastraceae.

- 1386 *Celastrus lucidus* L i n n.  
Prom. b. Spei.
- 1387 *scandens* L i n n. America  
sept.
- 1388 *Elaeodendron australe* V e n t.  
Nova Hollanda.
- 1389 *capense* E c k l. et Z e y h,  
Prom. b. Spei.
- 1390 *ilicifolium* T e n. Hab?
- 1391 *Euonymus americanus* L i n n.  
Am. sept.
- 1392 *europaeus* L i n n. Europa.
- 1393 *fimbriatus* W a l l. Reg.  
Himal.



- 1394 *Euonymus japonicus* L i n n .  
fil. Japonia.  
1395 — var. fol. variegatis.

**Chenopodiaceae.**

- 1396 *Atriplex hortensis* L i n n .  
Cosmop. (Cult.).  
1397 *nitens* S c h k . Europ. O-  
riens.  
1398 *rosea* L i n n . Europa, Si-  
beria, Asia.  
1399 *sibirica* L i n n . Sibiria. •  
1400 *spongiosa* F. M u e l l .  
Australia.  
1401 *Basella rubra* L i n n . Asia  
et Africa trop.  
1402 —var. *alba* (L i n n .). Chi-  
na, Japonia.  
1403 *Beta vulgaris* L i n n . Euro-  
pa, Afr. bor., Oriens.  
1404 *maritima* L i n n . Reg. Me-  
dit.  
1405 *Chenopodium album* L i n n .  
Omnis terr. orbis.  
1406 *ambrosioides* L i n n . Am.  
bor. et trop., Europa au-  
str., Afr. bor. et austr.,  
India or.  
1407 *Botrys* L i n n . Europa.  
1408 *Bonus-Henricus* L i n n . Eu-  
ropa.  
1409 *foetidum* S c h r a d . Reg.  
trop.  
1410 *murale* L i n n . Orbis terr.  
fere omnis.  
1411 *opulifolium* S c h r a d .  
Reg. bor.  
1412 *Quinoa* W i l l d . Am. au-  
str.  
1413 *viride* L i n n . Omn. terr.  
orb.  
1414 *vulvaria* L i n n . Europa,  
Asia bor.

- 1415 *Corispermum hyssopifolium*  
L i n n . Europa, Am.  
bor.  
1416 *Cycloloma platyphylla* M a q .  
Am. bor.  
1417 *Kochia arenaria* R o t h .  
Austr. Asia occ.  
1418 *scoparia* S c h r a d . Europa,  
Asia bor.  
1419 *Ofaiston paucifolium* R a f i n .  
Am. bor.  
1420 *Salsola Kali* L i n n . Reg. bor.  
et austr. temp.  
1421 *rosacea* L i n n . As. med.  
Sibir.  
1422 *Spinacia oleracea* L i n n . Ubi-  
que cult.  
1423 *Teloxis aristata* M o q . Am.  
bor.

**Cistaceae.**

- 1424 *Cistus monspeliensis* L i n n .  
Reg. medit. occ.  
1425 *parviflorus* L a m . Reg.  
medit. occ.  
1426 *polymorphus* W i l k . Reg.  
medit.  
1427 *populifolius* L i n n . Reg.  
medit. occ.  
1428 *purpureus* L a m . Oriens.  
1429 *\*salvifolius* L i n n . Europa,  
Afr. bor., Reg. medit.,  
Persia.  
1430 *vaginatus* A i t . Teneriff.  
1431 *Helianthemum Fumana*  
M i l l . Reg. medit.  
1432 *guttatum* M i l l . Europa  
medit. et austr., Africa  
bor., Syria.  
1433 *halimifolium* P e r s . Reg.  
medit.  
1434 *ledifolium* M i l l . Europa  
austr.



1435 *Helianthemum niloticum*  
M o e n c h. Europa et  
Africa bor., Reg. medit.,  
Caucasus, Persia, Ar-  
menia.

1436 *variabile* S p a c h. Reg.  
medit.

**Combretaceae.**

1437 *Anogeissus leycarpa* G. et  
P. Senegal, etc.

**Compositae.**

1438 *Acanthospermum hispidum*  
D C. Brasilia.

1439 *Achillea asplenifolia* V e n t.  
America bor.

1440 *Ageratum* L i n n. Europa.

1441 *alpina* L i n n. Europa.

1442 *lanata* S p r. Podolia.

1443 *\*ligustica* A l l. Italia, Grae-  
cia, Oriens.

1444 *magna* L i n n. Europa.

1445 *millefolium* L e d e b. Eu-  
ropa, Asia min.

1446 *Ptarmica* L i n n. Reg. bor.  
temp.

1447 *rosea* W a l d s t. Hungar.

1448 *setacea* W a l d s t. Europa,  
Oriens.

1449 *Achyrochaena mollis*

1450 *Actinomeris squarrosa* N u t t.  
America bor. occ.

1451 *Actinella linearifolia* T o r r.  
et G r a y. Texas.

1452 *Ageratum Conyzoides* L i n n.  
Amer. trop.

1453 *Alfredia cernua* C a s s. Sibir.

1454 *Ambrosia artemisioides*  
M e y e n, Peruv.

1455 *bidentata* M i c h x, Am. bor.

1456 *maritima* L i n n. Europa,  
Oriens.

1457 *trifida* L i n n. Amer. bor.

1458 *Amellus annuus* W i l l d.  
Africa austr.

1459 *Ammobium alatum* R. B r.  
Nova Hollanda.

1460 *Anacyclus clavatus* P e r s.  
Reg. medit.

1461 *Anthemis arvensis* L i n n.  
Europa.

1462 *austriaca* J a c q. Ital. bor.,  
Reg. danub., Caucasus.

1463 *Chamomilla* W i l l d. Eu-  
ropa austr.

1464 *Cotula* L i n n. Europa,  
Africa bor., Oriens.

1465 *\*montana* L i n n. var. Cu-  
paniana T o d. Sicilia,  
Ital. medit.

1466 *peregrina* L i n n. Italia,  
Graecia, Asia min.

1467 *tinctoria* L i n n. Europa,  
Oriens.

1468 *Aplopappus rubiginosus*  
T o r r. et G r a y. Amer.  
bor.

1469 *Arctium majus* B e r n h.  
Europa.

1470 *nemorosus* L e j e u n. Eu-  
ropa.

1471 *Arctotheca repens* W e n d l.  
Africa austr.

1472 *Arctotis stoechadifolia*  
B e r g. Africa austr.

1473 *Artemisia annua* L i n n. A-  
sia bor., Oriens.

1474 *\*arborescens* L i n n. Italia,  
Oriens, Reg. medit.

1475 *mutellina* V i l l. Europ.  
mer.

1476 *pontica* L i n n. Europa, Reg.  
Cauc., Song.



- 1477 *Artemisia vulgaris* L i n n. Europa, Asia, Afric., Amer.
- 1478 *Aster alpinus* L i n n. Europa, Oriens.
- 1479 *azureus* L i n d l. Am. sept.
- 1480 *junceus* A i t. Am. bor.
- 1481 *laevis* L i n n. Am. sept.
- 1482 *longifolius* L a m. Amer. sept.
- 1483 *Novi Belgii* L i n n. Am. sept.
- 1484 *rotundifolius* T h n b g. Prom. b. Spei.
- 1485 *scaberrimus* L e s s. Mexico.
- 1486 *sericeus* V e n t. America sept.
- 1487 *sibiricus* L i n n. Sibiria, Am. bor. occ.
- 1488 *Baccharis pingraea* D C. Chili.
- 1489 *Bellis \*annua* L i n n. Reg. medit.
- 1490 *perennis* L i n n. (fl. pleno) Europa, Asia.
- 1491 *Berlandiera texana* D.C. Am. bor.
- 1492 *Bidens bipinnata* L i n n. Reg. trop.
- 1493 *grandiflora* B a l b. Amer. austr.
- 1494 *pilosa* L i n n. Am. austr., Ind. occ.
- 1495 — var. *leucantha* (W i l l d.).
- 1496 *quadriseta* H o c h s t. Afr. trop., Sibir.
- 1497 *tripartita* L i n n. Europ.
- 1498 *Warzewictiana* R e g e l. Guatem.
- 1499 *Borrichia frutescens* D.C. Am. bor.
- 1500 *Calendula \*arvensis* L i n n. Europa, Ins. Can., Oriens.
- 1501 *aegyptiaca* D e s f. Reg. medit.
- 1502 *Calendula bicolor* R a f. Europa Oriens.
- 1503 *cristagallis* V i v. Reg. med.
- 1504 *fulgida* R a f. Sicilia.
- 1505 *maritima* G u s s. Sicilia.
- 1506 *olgarbiensis* H o r t.
- 1507 *officinalis* L i n n. (fl. pleno) Europa austr.
- 1508 *palaestina* B o i s s. Palestin. Mesopot.
- 1509 *\*stellata* C a v. Sicilia, Afr. bor.
- 1510 *suffruticosa* V a h l. Reg. medit.
- 1511 *tripterocarpa* R u p r. Mesopot.
- 1512 *Callistephus hortensis* C o s s. China, Sibiria.
- 1513 *Carbenia benedicta* A d a n s. Reg. medit., Caucas.
- 1514 *Carduncellus \*caeruleus* L e s s. Afr. bor.
- 1515 *Carduus \* corymbosus* T e n. Italia infer.
- 1516 *deploratus* L i n n. Europa.
- 1517 *lampedusanus* L o j a c. Lopadusa.
- 1518 *pychnocephalus* L i n n. Europa, Reg. medit., Oriens.
- 1519 *Carlina lanata* L i n n. Reg. medit.
- 1520 *Carthamus lanatus* L i n n. Europa austr., Asia minor.
- 1521 *flavescens* W i l l d. As. min., Syria.
- 1522 *leucanthus* H o r t.
- 1523 *tinctorius* L i n n. India or., Aegypt.
- 1524 *Catananche coerulea* L i n n. Reg. medit.
- 1525 *lutea* L i n n. Reg. medit.
- 1526 *Cenia turbinata* P e r s. Afr. austr.
- 1527 *Centaurea argentea* L i n n. Reg. medit.



- 1528 *Centaurea atropurpurea*  
Waldst. et Kit.  
Hungar.
- 1529 *Calcitrapa* Linn. Europa,  
Afr. bor.
- 1530 *cerinthifolia* Sibth. et Sm.  
Graecia.
- 1531 \**Cineraria* Linn. Europa,  
Afr. bor.
- 1532 *Crocodylium* Linn. Syria.
- 1533 *Cyanus* Linn. Europa,  
Reg. Caucas.
- 1534 *Fontanesii* Spach. Alge-  
ria.
- 1535 *pulchra* DC. India or.
- 1536 *Schouwii* DC. Sicilia.
- 1537 \**sphaerocephala* Linn.  
Europa medit.
- 1538 *spuria* Kern. Austria.
- 1539 *sulphurea* Willd. Sici-  
lia.
- 1540 *tauromeritana* Guss. Si-  
cilia.
- 1541 *verbascifolia* Vahl. Ara-  
bia.
- 1542 *Cephalophora aromatica*  
Schrad. Chill.
- 1543 *Chardinia xeranthemoides*  
Desf. Asia min., Per-  
sia.
- 1544 *Charieis heterophylla* Cass.  
Africa austr.
- 1545 *Chordrilla brevirostris*  
Fisch. et Mey. Sibir.  
alt.
- 1546 *Chrysocoma Coma-aurea*,  
Linn. Africa austr.
- 1547 *Chrysanthemum carinatum*  
Schousb. Afr. bor.
- 1548 *caucasicum* Pers. Reg.  
Cauc.
- 1549 *cinerariaefolium* Vis. Dal-  
matia.
- 1550 *coccineum* Willd. Reg.  
Cauc., Persia.
- 1551 \**coronarum* Linn. Europa  
austr.
- 1552 *Chrysanthemum corymbo-  
sum* Linn. Europa, Afr.  
bor., Caucas.
- 1553 *flosculosum* Linn. Reg.  
medit.
- 1554 *fruticosum* Vell. Brasil.
- 1555 *marginatum* Hort.
- 1556 *paludosum* Poir. Afr. bor.
- 1557 *Parthenium* Bernh.  
Europa.
- 1558 *persicum* Boiss. Persia.
- 1559 *praealtum* Vent. Asia  
min., Persia.
- 1560 *segetum* Linn. Europa,  
Afr. bor., Asia occ.
- 1561 *Cichorium Endivia* Linn.  
Europa, Oriens.
- 1562 *Intybus* Linn. Europa,  
Oriens.
- 1563 *Cladanthus arabicus* Cass.  
Arab.
- 1564 *proliferus* DC. Afr. bor.
- 1565 *syriacus* Roth. Italia, O-  
riens.
- 1566 *Wallichi* Hook. Reg. Hi-  
mal.
- 1567 *Conyza chilensis* Spr. Gu-  
iana.
- 1568 *ivaefolia* Less. Afr. au-  
stralis.
- 1569 *Coreopsis Atkisoniana*  
Hort.
- 1570 *aurantiaca* Hort. Hab?
- 1571 *auriculata* Linn. Amer.  
bor.
- 1572 *bicolor* Bossé. Hab?
- 1573 *coronata* Hook. Texas.
- 1574 *Drummondii* Torr. et  
Gray, Texas.
- 1575 *grandiflora* Nutt. Amer.  
bor.
- 1576 *lanceolata* Linn. America  
bor.
- 1577 *tinctoria* Nutt. America  
sept.
- 1578 *Tripteris* Linn. America  
bor.



- 1579 *Cosmidium filifolium* Nutt.  
Cosmop.
- 1580 *Cosmos bipinnatus* Cav. Am.  
bor., Mexico.
- 1581 *caudatus* H. B. K. India  
occ.
- 1582 *Crepis \*buxifolia* Linn. Si-  
cilia.
- 1583 *rubra* Linn. Ital. Graec.
- 1584 *Crupina \*vulgaris* Cass. Reg.  
medit.
- 1585 *Cryptostemma calendula-  
ceum* R. Br. Prom. b.  
Spei.
- 1586 *Cynara Cardunculus* Linn.  
Reg. medit.
- 1587 *Dahlia variabilis* Desf.  
Mexico.
- 1588 *Dimorphotheca pluvialis* Mo-  
ench. Prom. b. Spei.
- 1589 *Echinops cornigerus* DC.  
India or.
- 1590 *exaltatus* Schrad. Hun-  
garia.
- 1591 *persicus* Stev. Reg. Cauc.
- 1592 *Eclipta alba* Hassk. Co-  
smopol. trop.
- 1593 *Emilia sonchifolia* DC. Asia  
trop.
- 1594 *Encelia foetida* Hemsl.  
Mexico.
- 1595 *Eupatorium album* Linn.  
Amer. bor.
- 1596 *aromaticum* Linn. Am.  
bor.
- 1597 *atrorubens* (Lem.) H. P. an.  
Mexico.
- 1598 *calaminthaefolium* H. B. et  
K. Mexico.
- 1599 *cannabinum* Linn. Eur.,  
Asia bor.
- 1600 *coelestinum* Linn. Amer.  
bor., Ind. occ.
- 1601 *cordatum* Walt. Hab?
- 1602 *Haageanum* Regel. Hab?
- 1603 *janthinum* Hemsl. Me-  
xico.
- 1604 *Eupatorium lucidum* Ort. g.  
Mexico.
- 1605 *macrophyllum* Linn. Am.  
trop.
- 1606 *megalophyllum* Klatt.  
Mexico.
- 1607 *petiolare* Mocq. et Sess.  
Mexico.
- 1608 *Eriocephalus africanus* Linn.  
Africa austr.
- 1609 *Evax umbellata* Gaertn.  
Reg. medit.
- 1610 *Felicia angustifolia* Nees.  
Africa austr.
- 1611 *fragilis* Cass. Africa au-  
str.
- 1612 *Filago gallica* Linn. Europa,  
Asia bor., Oriens.
- 1613 *\*germanica* Linn. Europa,  
Oriens.
- 1614 —var. *prostrata* (Auct.).
- 1615 *Flaveria Contrayerva* Pers.  
Am. trop.
- 1616 *repanda* Lag. Texas, Mex.
- 1617 *Gaillardia aristata* Presl.  
Am. sept.
- 1618 *lanceolata* Michx. Amer.  
bor.
- 1619 *pulchella* Foug. Amer.  
sept.
- 1620 —var. *Lorentziana* (Hort.).
- 1621 —var. *picta* (Sweet).
- 1622 *Galactites \*tomentosa*  
Moench. Reg. medit.
- 1623 *Galinsoga brachystefana*  
Regel. Hab?
- 1624 *hybrida* Hort.
- 1625 *Gazania pinnata* Less. Prom.  
b. Spei.
- 1626 *montana* Hort.
- 1627 *Geropogon glabrum* Linn.  
Europa.
- 1628 *Grindelia hirsutula* Hook.  
California.
- 1629 *humilis* Hook. Calif.
- 1630 *inuloides* Willd. Amer.  
bor. occ.



- 1631 *Grindelia squarrosa* D u n a l.  
Am. bor. occ.
- 1632 *Guizotia abyssinica* C a s s. A-  
frica trop.
- 1633 *Gutierrezia gymnospermoides*  
A. G' r a y, Amer. bor.
- 1634 *Gynura aurantiaca* D C. Ja-  
va.
- 1635 *Helenium microcephalum*  
D C. Mexico.
- 1636 *Helianthus annuus* L i n n.  
Am. sept.
- 1637 *argophyllus* T o r r. et  
G r a y. Texas.
- 1638 *canus* H o r t.
- 1639 *debilis* N u t t. Amer. bor.
- 1640 *decapitatus* L i n n. Amer.  
bor.
- 1641 *divaricatus* L i n n. Am. bor.
- 1642 *multiflorus* H o o k. Amer.  
sept.
- 1643 *orgyalis* D C. Amer. bor.  
occ.
- 1644 *Helianthella uniflora* T o r r.  
Am. bor.
- 1645 *Helichrysum angustifolium*  
D C. Reg. medit., Oriens.
- 1646 *bracteatum* W i l l d. Au-  
stralia.
- 1647 *decurrens*, M u e l l. Austr.
- 1648 *lanatum* D C. Asia min.
- 1649 *orientale* G a e r t n. Archip.,  
Asia minor.
- 1650 *\*rupestre* D C. Reg. medit.
- 1651 *\*saxatile* M o r i s. Sardinia.
- 1652 *Helmintia echioides* G a e r t n.  
Europa.
- 1653 *Hieracium crinitum* S i b t h.  
et S w. Sic. As. min.
- 1654 *Hiptis capitata* J a c q. Me-  
xico.
- 1655 *Humea elegans* S m. Austr.
- 1656 *Hyoseris radiata* L i n n.  
Reg. medit.
- 1657 *Hypochoeris \*aetnensis* B t h.  
et H o o k. Sicilia.
- 1658 *\*cretensis* B t h. et H o o k.  
Sicilia, Graec.
- 1659 *Hypochoeris laevigata*  
B e n t h. H o o k. Afr.  
bor. Sic.
- 1660 *Inula \*graveolens* D e s f.  
Reg. medit.
- 1661 *montana* L i n n. Europa  
austr.
- 1662 *viscosa* A i t. Reg. medit.
- 1663 *Iva xanthifolia* N u t t. Am.  
bor.
- 1664 *Jurinea alata* C a s s. Reg.  
Caucas.
- 1665 *Koelpinia linearis* P a l l. Asia  
occ. et bor.
- 1666 *Krigia caroliniana* N u t t.  
Amer. bor.
- 1667 *Lactuca quercina* L i n n.  
Europa, Reg. Cauc.
- 1668 *oleifera* H o r t.
- 1669 *saligna* L i n n. Europa,  
Africa bor. occ.
- 1670 *Scariola* L i n n. Europ., O-  
riens.
- 1671 *virosa* L i n n. Europa, A-  
sia bor.
- 1672 *Lagascaea mollis* C a v. Cuba.
- 1673 *Lapsana communis* L i n n.  
Europa, Oriens, Asia  
min.
- 1674 *Lasthenia glabrata* L i n d l.  
Calif.
- 1675 *obtusifolia* C a s s. Chili.
- 1676 *Laya platyglossa* A. G r a y.  
Calif.
- 1677 *Leptosyne gigantea* K e l-  
l o g g. California.
- 1678 *maritima* A. G r a y. Cali-  
fornia.
- 1679 *Lindheimera texana* A. G r a y.  
Texas.
- 1680 *Lonas inodora* G a e r t n.  
Reg. medit.
- 1681 *Madia elegans* D. D o n. Am.  
bor. occ.
- 1682 *dissitiflora* T o r r. et G r a y.  
America bor. occ.
- 1683 *sativa* M o l i n. Am. bor.  
occ.



- 1684 *Matricaria maritima* L i n n.  
Europ.
- 1685 *Melampodium perfoliatum*  
H. B. K. Mexico.
- 1686 *Militella pusilla* S o m m i e r.  
Ins. Malta.
- 1687 *Milleria quinqueflora* L i n n.  
Mexico.
- 1688 *Mikania scandens* W i l l d.  
Amer. calid.
- 1689 *Montanoa bipinnatifida* C.  
K o c h. Mexico.
- 1690 *Odontospermum maritimum*  
S c h. Reg. medit.
- 1691 *Onopordon illyricum* L i n n.  
Europa austr., Asia min.
- 1692 *tauricum* L i n n. Europa  
austr., Asia min.
- 1693 *Pallenis \* spinosa* C a s s.  
Reg. med., Oriens.
- 1694 *Pezezia multifida* H o r t.
- 1695 *Picridium vulgare* D e s f.  
Reg. medit.
- 1696 *Picris spinulosa* B e r t. Eu-  
ropa austr.
- 1697 *Pluchea Dioscoridis* D C. A-  
frica trop.
- 1698 *odorata* C a s s. Amer. au-  
stralis.
- 1699 *Podachenium paniculatum*  
B e n t h. Mexico.
- 1700 *Polypteris Hookeriana* A.  
G r a y. Texas, Mexico.
- 1701 *Psiadia glutinosa* J a c q.  
Ins. Maurit.
- 1702 *Rhagadiolus Hedypnoides*  
A l l. Reg. medit.
- 1703 \*—var. *polymorphus* (D C.).
- 1704 —\*var. *tubaeformis* (T e n.).
- 1705 *Rodigia commutata* S p r e n g.  
Graecia.
- 1706 *stellatus* G a e r t n. Reg.  
medit. Oriens.
- 1707 *Rudbeckia amplexicaulis*  
V a h l. America sept.,  
Mexico.
- 1708 *americana* H o r t. Hab?
- 1709 *fulgida* A i t. Am. bor.
- 1710 *Rudbeckia laciniata* L i n n.  
America bor.
- 1711 *lanceolata* B e r t. Amer.  
bor.
- 1712 *purpurea* L i n n. America  
bor.
- 1713 *speciosa* W e n d e r. Amer.  
bor.
- 1714 *subtomentosa* P u r s h. A-  
mer. bor.
- 1715 *Santolina rosmarinifolia*  
L i n n. Europa austr.
- 1716 *viridis* W i l l d. Europa au-  
str.
- 1717 *Sanvitalia procumbens* L a m.  
Mexico.
- 1718 *Scorzonera angustifolia*  
L i n n. Europa austr.
- 1719 *hirsuta* L i n n. Europa  
austr.
- 1720 *laciniatum* L i n n. Reg.  
medit., Caucas.
- 1721 *Scolymus hispanicus* L i n n.  
Reg. medit.
- 1722 *Senecio Anteuphorbium*  
S c h. Afr. austr.
- 1723 *bicolor* T o d. Italia, Grae-  
cia.
- 1724 \**candidus* D C. Sicilia.
- 1725 *Cineraria* D C. Reg. me-  
dit.
- 1726 *cruentus* D C. Insulae Ca-  
nar.
- 1727 \**delphinifolius* V a h l. Reg.  
medit.
- 1728 *Doria* L i n n. Europa austr.,  
Oriens.
- 1729 *grandifolius* L e s s. Me-  
xico.
- 1730 *gadiensis* F o r s k. Arabia.
- 1731 *japonicus* S c h. Japonia.
- 1732 *Kaempferi* D C. Japonia.
- 1733 *kleinioides* O l i v. Africa  
trop.
- 1734 \**Mandraliscae* (T i n.). Ins.  
Vulcanus.
- 1735 *maritimus* L i n n. Afr. au-  
str.



- 1736 *Senecio odorus* S c h . Ara-  
bia.
- 1737 *Petasites* D C . America  
austr.
- 1738 *scandens* W i l l d . Reg.  
Himal.
- 1739 *subscandens* H o c h s t .  
Abyss.
- 1740 \**vulgaris* L i n n . Europa,  
(cosmop. inquil.).
- 1741 *Siegesbeckia flosculosa*  
L' H è r i t . Peruvia.
- 1742 *orientalis* L i n n . Cosmop.  
trop.
- 1743 *Silphium integrifolium*  
M c h x . Am. bor.
- 1744 *trifoliatum* L i n n . Amer.  
bor.
- 1745 *Silybum marianum* G a e r t n .  
Europa.
- 1746 *Solidago ellyptica* A i t . Ame-  
rica bor.
- 1747 *macrophylla* H e r b . Am.  
bor.
- 1748 *sempervirens* L i n n . Am.  
sept.
- 1749 —var. *lithospermifolia*  
(W i l l d .).
- 1750 *serotina* A i t . Amer. sept.
- 1751 *sparsiflora* A . G r a y . A-  
mer. bor. occid.
- 1752 *Virga-aurea* L i n n . Reg.  
temp. or.
- 1753 *Sonchus fruticosus* L i n n .  
Ins. Madeira.
- 1754 *maritimus* L i n n . Europa,  
Reg. medit.
- 1755 \**oleraceus* L i n n . Cosmo-  
pol.
- 1756 \**tenerrimus* L i n n . Reg.  
medit.
- 1757 *Spilanthes Acmella* M u r r .  
Cosm. trop. et subtrop.
- 1758 *Stevia pilosa* L a g . Mexic.
- 1759 *Synedrella nodiflora*  
G a e r t n . Amer. trop.
- 1760 *Tagetes erecta* L i n n . Me-  
xico.
- 1761 *Tagetes erecta* var. fl. pleno  
(H o r t .).
- 1762 *minuta* L i n n . America  
trop.
- 1763 *patula* L i n n . Mexico.
- 1764 *signata* B a r t l . Mexico.
- 1765 *Tanacetum vulgare* L i n n .  
Europa, Asia bor.
- 1766 *Taraxacum officinale* W i g g .  
Reg. bor. et austr.  
temp.
- 1767 *Tarchonanthus camphoratus*  
L i n n . Africa or. et  
austr.
- 1768 *Thelesperma filifolium* A .  
G r a y . Am. bor. occ.
- 1769 *Tithonia tagetiflora* D e s f .  
Mexico.
- 1770 *Tragopogon \*Cupani* G u s s .  
Sicilia.
- 1771 *Tridax trilobata* H e m s l .  
Mexico.
- 1772 *Trincia tuberosa* D C . Reg.  
medit.
- 1773 *Urospermum \*Dalechampi*  
F . W . S c h m i d t . Eu-  
ropa austr.
- 1774 *picroides* F . W . S c h m i d t .  
Europa austr.
- 1775 *Verbesina alata* L i n n . Am.  
trop.
- 1776 *crocata* L e s s . Mexico.
- 1777 *encelioides* B t h . et H o o k .  
America bor. occ.
- 1778 *virginica* L i n n . America  
sept.
- 1779 *Vernonia altissima* N u t t .  
Am. trop.
- 1780 *angustifolia* M i c h x . A-  
merica bor.
- 1781 *anthelmintica* W i l l d .  
Himal.
- 1782 *baccharioides* H . B . et K .  
Nova Granata.
- 1783 *eminens* B i s c h . Africa  
bor.
- 1784 *fasciculata* M i c h x . Am.  
sept.



- 1785 *Vernonia profuga* De Not.  
America.
- 1786 *Volutarella Lippii* Cass.  
Amer. austr., Ins. Cana-  
riae.
- 1787 *Xanthium spinosum* Linn.  
Cosmopol.
- 1788 *Strumarium* Linn. Co-  
smopol.
- 1789 *Xeranthemum annuum*  
Linn. Europa austr.
- 1790 *cylindraceum* Linn. Eu-  
ropa austr., Asia min.
- 1791 *Zacintha verrucosa* Gaern.
- 1792 *Zinnia elegans* Jacq. Me-  
xico.
- 1793 *Haageana* Rgl. America  
trop.
- 1794 *pauciflora* Linn. Ame-  
rica.
- 1795 *verticillata* Andr. Me-  
xico.

**Convolvulaceae.**

- 1796 *Argyraea splendens* Sweet.  
India occ.
- 1797 *Convolvulus altheoides*  
Linn. Reg. medit.
- 1798 *\*arvensis* Linn. Gerontog.  
Reg. temp.
- 1799 *Cantabrica* Linn. Europa,  
Oriens.
- 1800 *\*Cneorum* Linn. Europa  
austr.
- 1801 *farinosus* Linn. Africa  
trop.
- 1802 *Hermanniae* L'Hérit. Pe-  
ruvia.
- 1803 *mauritanicus* Boiss. Afr.  
bor.
- 1804 *pentapetaloides* Linn.  
Europa austr., Asia min.
- 1805 *Pilosella* Liebm. Hab?

- 1806 *Convolvulus rhynchospermus*  
Hochst. Afr. trop.
- 1807 *Scammonia* Linn. Asia  
min.
- 1808 *sabatius* Vis. Ins. Cana-  
rie.
- 1809 *siculus* Linn. Reg. me-  
dit.
- 1810 *\*tricolor* Linn. Europa  
medit.
- 1811 *undulatus* Cav. Reg. me-  
dit.
- 1812 *Cuscuta\*Epithymum* Murr.  
Europa, Asia bor.
- 1813 *Dichondra repens* Forst.  
Reg. trop. et subtr.
- 1814 *linifolia* Hort.
- 1815 *Evolvulus alsinoides* Linn.  
Reg. trop. et subtr.
- 1816 *Ipomoea Aitoni* Lindl. A-  
frica austr.
- 1817 *blepharosepala* Hochst.  
Abyssinia.
- 1818 *coerulea* Hort.
- 1819 *curassavica* Balb. Hab. ?
- 1820 *dissecta* Willd. Geront.  
trop.
- 1821 *glaucifolia* Linn. Amer.  
trop.
- 1822 *hederacea* Jacq. Amphig.  
trop.
- 1823 —var. *imperialis* (Hort.).
- 1824 *hispida* Parodi, Para-  
guai.
- 1825 *Kermesina* Hort.
- 1826 *Leari* Paxt. Am. trop.
- 1827 *leucantha* Jacq. Am. au-  
stral.
- 1828 *palmata* Forsk. Aegypt.
- 1829 *polymorpha* Riedel. Bra-  
sil.
- 1830 *Roxburghi* Hort.
- 1831 *rubro-caerulea* Hook. Me-  
xico.
- 1832 *Schiedeana* Ham. Mexic.
- 1833 *sibirica* Pers. Reg. Hi-  
mal., Asia min.



- 1834 *Ipomoea superba* S c h r a n k.  
America.  
1835 *triloba* C a v. Java.  
1836 *violacea* L i n n. Ins. St.  
Crucis.  
1837 *Nolana prostrata* L i n n.  
Peruvia.  
1838 *Quamoclit coccinea* M u c h.  
Mexico.  
1839 *vulgaris* C h o i s y. Ame-  
rica calid.

**Cornaceae.**

- 1840 *Cornus candidissima* M i l l.  
Amer. bor.  
1841 *capitata* W a l t. Himalaya.  
1842 *fastigiata* M i c h x. Amer.  
bor.  
1843 *macrophylla* W a l l. Reg.  
Himal., China, Japon.  
1844 *sanguinea* L i n n. Europa,  
As. bor.  
1845 *stricta* L a m. America bor.

**Crassulaceae.**

- 1846 *Cotyledon apolina* H o r t.  
1847 *californica* B a k e r, Am.  
bor. occ.  
1848 *fruticosa* H o r t.  
1849 *glauca* B a k e r. Mexico.  
1850 *Grusoni* H o r t.  
1851 *Hookeri* H o r t.  
1852 *imbricata* D e l e n i l. Me-  
xico.  
1853 *linguaefolia* P a l l. Sibi-  
ria.  
1854 *macrantha* H o r t.  
1855 *macrophylla* H o r t.

- 1856 *Cotyledon magnifica* H o r t.  
1857 *minor* P a l l. Sibiria.  
1858 *mirabilis* H o r t.  
1859 *mucronata* B a k e r, Me-  
xic.  
1860 *navicularis* H o r t.  
1861 *nivalis* H o r t.  
1862 *orbiculata* L i n n. Prom. b.  
Spei.  
1863 *pachyphyton* B a k e r, Me-  
xico.  
1864 *pubescens* B a k e r, Me-  
xico.  
1865 *pulverulenta* B a k e r, Ca-  
lif.  
1866 *quitensis* B a k. Ecuador.  
1867 *retusa* B a k e r, Mexico.  
1868 *roseata* B a k e r, Mexico.  
1869 *Scheidekeri* H o r t. S c h m t.  
Mexico.  
1870 *secunda* B a k e r, Mexico.  
1871 *Uhinchi* H o r t.  
1872 *Umbilicus* L i n n. Europa,  
Asia min.  
1873 *Crassula canescens* R o e m.  
et S c h u l t. Prom. b.  
Spei.  
1874 *campestris* E n d l. Prom.  
b. Spei.  
1875 *falcata* W e n d l. Prom.  
b. Spei.  
1876 *lactea* (S o l a n d.) A i t.  
Prom. b. Spei.  
1877 *marginalis* (S o l a n d.)  
A i t. Prom. b. Spei.  
1878 *perfoliata* L i n n. Afr.  
austr.  
1879 *tetragona* L i n n. Prom.  
b. Spei.  
1880 *Kalanchoe cassiopega* H o r t.  
1881 *coccinea* W e l w. Africa  
trop.  
1882 *crenata* H a w. Africa  
trop.  
1883 *glaucescens* B r i t t. Africa  
trop.  
1884 *integrifolia* H a w. Prom.  
b. Spei.



- 1885 *Kalanchoe marmorata*  
S c h w . Abyssinia.
- 1886 *rotundifolia* H a w . Prom.  
b. Spei.
- 1887 *Welwitschii* B r i t t e n ,  
Afr. trop.
- 1888 *Rochea coccinea* D C . Prom.  
b. Spei.
- 1889 *Sedum Aizoon* L i n n . Si-  
bir.
- 1890 *album* L i n n . Eur., Asia  
bor.
- 1891 *altissimum* P o i r . Europ.
- 1892 *coeruleum* V a h . Reg.  
medit.
- 1893 *dendroidea* M o c . et S e s s .  
Mexic.
- 1894 *nicaense* A l l . Reg. me-  
dit.
- 1895 *roseum* S c o p . Europa.
- 1896 *spectabile* B o r . Japon.
- 1897 *Selskianum* R e g e l . Amu-  
rens.
- 1898 *\*stellatum* L i n n . Europa  
austr.
- 1899 *Sempervivum balsamiferum*  
W e b b , Ins. Canar.
- 1900 *canariense* L i n n . Insul.  
Canariae.
- 1901 *cuneatum* W e b b , Ins.  
Canar.
- 1902 *decorum* H o r t .
- 1903 *frutescens* H a w . Insul.  
Canariae.
- 1904 *giganteum* H a w . Insul.  
Canarie.
- 1905 *glutinosum* A i t . Ins. Ma-  
deir.
- 1906 *Joungianum* W e b b , Ins.  
Canar.
- 1907 *Tillaea muscosa* L i n n .  
Europa, Africa bor.

**Cruciferae.**

- 1908 *Alyssum campestre* L i n n .  
Europa, Oriens.
- 1909 *incanum* L i n n . Europa,  
Sibiria.
- 1910 *leucadeum* G u s s . Ital.
- 1911 *maritimum* L a m . Europa.
- 1912 *Arabis bellidifolia* J a c q .  
Europ.
- 1913 *hirsuta* S c o p . Europa, O-  
riens, America bor.
- 1914 *muralis* B e r t . Graecia.
- 1915 *Barbarea arcuata* R e i c h b .  
Europa, Asia min.
- 1916 *praecox* R . B r . Europa.
- 1917 *vulgaris* R . B r . Europa.  
temp.
- 1918 *Biscutella auriculata* L i n n .  
Reg. medit.
- 1919 *ciliata* D C . Hispania.
- 1920 *\*didyma* L i n n . Reg. me-  
dit., Persia.
- 1921 *Brassica abyssinica* A . B r .  
Abyssinia.
- 1922 *alba* B o i s s . Europa, O-  
riens (Culta).
- 1923 *campestris* L i n n . Orb.  
vet. (Cosmop. cult.).
- 1924 *cernua* H o r t . Hab?
- 1925 *dissecta* B o i s s . Hispania.
- 1926 *fruticulosa* C y r . Italia,  
Reg. medit.
- 1927 *juncea* C o s s . Asia temp.  
et trop.
- 1928 *oleracea* L i n n . Cosmop.  
(Culta).
- 1929 *pubescens* L i n n . Europa  
austr.
- 1930 *\*rupestris* R a f . Sicilia.
- 1931 *Bunias Erucago* L i n n . Eu-  
ropa austr.
- 1932 *orientalis* L i n n . Europa  
or., Asia min.



- 1933 *Cakile maritima* Scop. Europa, Africa bor., Amer. bor.
- 1934 *Camelina sativa* Crantz. Europa, Asia temp.
- 1935 *sylvestris* Wallr. Europa, As. minor.
- 1936 *Capsella Bursa - pastoris* Medic. Reg. temp.
- 1937 *procumbens* Fries. Reg. temp.
- 1938 *Cardamine hirsuta* Linn. Cosmop. Reg. temp. et subtr.
- 1939 *trichocarpa* Hochst. Abyssinia.
- 1940 *Carriptera Vellae* DC. Hispania.
- 1941 *Cheiranthus alpinus* Linn. Scardinav.
- 1942 *Cheiri* Linn. Europa.
- 1943 *scoparius* Brouss. Insul. Canariae.
- 1944 *semperflorens* Schousb. Marocc.
- 1945 *Cochlearia acaulis* Desf. Lusit., Afr. bor.
- 1946 *glastifolia* Linn. Europa.
- 1947 *Diplotaxis scaposa* DC. Ins. Lampedus.
- 1948 *erucoides* DC. Reg. medit.
- 1949 *virgata* DC. Hispan., Afr. bor.
- 1950 *Draba aizoides* Linn. Europa.
- 1951 *Eruca cappadocica* Reut. As. min.
- 1952 *sativa* Mill. Reg. medit. Asia occ.
- 1953 *Erucastrum Pollichii* Schimp. Reg. medit.
- 1954 *Erysimum cuspidatum* DC. Graecia, Asia minor., Persia.
- 1955 *cheiranthoides* Linn. Europa, Asia bor.
- 1956 *Marschallianum* Andr. Sibiria.
- 1957 *Erysimum ochroleucum* DC. Hispania.
- 1958 *Perofskianum* Fisch. et Mey. Reg. Cauc. Afghan.
- 1959 *Euclidium syrianum* R. Br. Reg. Caspic.
- 1960 *Farsetia clypeata* R. Br. Europ. austr., Oriens.
- 1961 *Golbachia laevigata* DC. Asia min., Persia, India.
- 1962 *Hesperis matronalis* Linn. Europa, Asia min.
- 1963 *Iberis amara* Linn. Europa.
- 1964 *Lagascana* DC. Hispan.
- 1965 *\*semperflorens* Linn. Europa austr.
- 1966 *Isatis alpina* All. Italia.
- 1967 *praecox* Kit. Europa.
- 1968 *tinctoria* Linn. Europ., Oriens.
- 1969 *Lepidium Draba* Linn. Europa, Oriens.
- 1970 *ruderales* Linn. Europa, Oriens.
- 1971 *sativum* Linn. Oriens.
- 1972 *virginicum* Linn. America bor.
- 1973 *Lunaria annua* Linn. var. biennis (Moench). Europa.
- 1974 *Malcolmia africana* R. Br. Europa austr., Oriens.
- 1975 *littorea* R. Br. Reg. medit.
- 1976 *maritima* R. Br. Reg. medit.
- 1977 *Matthiola \*incana* R. Br. (pl. var.) Reg. medit.
- 1978 *tricuspidata* R. Br. Reg. medit.
- 1979 *Moricandia arvensis* DC. Europa, Reg. medit.
- 1980 *hesperidifolia* Less. Reg. Cauc.
- 1981 *Myagrum perfoliatum* Linn. Europa, Oriens.



- 1982 *Raphanus Landra* Morett.  
Italia.
- 1983 *Raphanus maritimus* Sm.  
Europa occ.
- 1984 *Raphanistrum* Linn. Europa.
- 1985 *sativus* Linn. Europa.
- 1986 *Rapistrum Linnaeanum*  
Boiss. Europ. austr.
- 1987 *perenne* All. Europ.
- 1988 *Senebiera Coronopus* Poir.  
Cosmop.
- 1989 *Sinapis apula* Ten. Europ.  
austr.
- 1990 *turgida* Delil. Aegypt.
- 1991 *Sisymbrium \*Alliaria* Scop.  
Europa, Oriens, Reg.  
Himal.
- 1992 *\*officinalis* Scop. Afr. bor.,  
Europa.
- 1993 *\*polyceratium* Linn. Europa  
austr., As. minor.
- 1994 *Sophia* Linn. Reg.  
temp.
- 1995 *\*thalianum* Gay. Reg.  
temp.
- 1996 *Soccowia balearica* Medic.  
Reg. medit.
- 1997 *Vesicaria utriculata* DC. Europa.

### **Cucurbitaceae.**

- 1998 *Benincasa cerifera* Savi,  
Asia et Africa trop.
- 1999 *Citrullus Colocynthis* Schrad.  
Africa calid.
- 2000 *Coccinia palmata* Cogn. Africa  
austr.
- 2001 *Cucumis dipsaceus* Ehrenb.  
Arabia, Africa trop.
- 2002 *flexuosa* Linn. Geront.  
trop.

- 2003 *Cucumis sativus* Linn.  
India or.
- 2004 *Cucurbita coronata* Hort.
- 2005 *maxima* Duchesne. As.  
trop., Abyss.
- 2006 *moschata* Duchesne.  
As. trop.
- 2007 *Pepo* Linn. (pl. var.) Afr.  
trop., Oriens.
- 2008 *Cyclanthera explodens*  
Naud. N. Granata.
- 2009 *pedata* Schrad. Mexico.
- 2010 — var. *edulis* (Hort.).
- 2011 *Ecballium Elaterium* A. Rich.  
Reg. medit.
- 2012 *Echinocystis lobata* Turr.  
et Gray. Am. bor. occ.
- 2013 *Lagenaria vulgaris* Ser.  
(pl. var.) Reg. trop. et  
subtrop.
- 2014 *Luffa acutangula* Roxb,  
Reg. trop.
- 2015 *striata* Schrad. Afr.  
trop.
- 2016 *Momordica Charantia* Linn.  
India or.
- 2017 *Sycios angulata* Linn. Am.  
bor.
- 2018 *Thladiantha dubia* Naud.  
Hab ?
- 2019 *Trichosanthes anguinea*  
Linn. Asia trop.
- 2020 *cucumerina* Hort. Japon.

### **Cupuliferae.**

- 2021 *Quercus Cerris* Linn. Europa,  
Oriens.
- 2022 *Ilex* Linn. Reg. medit.,  
Oriens.
- 2023 — var. *Fordii* (Carr.).
- 2024 — var. *macrocarpa* (Guss.).
- 2025 — var. *pyramidalis* Hort.



- 2026 *Quercus incana* R o x b. Reg.  
Himal.  
2027 *lanuginosa* L a m. (non  
D o n). Reg. medit.  
2028 *pedunculata* W i l l d. Reg.  
medit. et austr., Europa,  
Oriens.  
2029 —var. *brutia* (T e n.).  
2030 *polymorpha* C h m s s. et  
S c h l e c h t. Mexic.  
2031 *pseudo-Suber* S a n t i, Reg.  
medit., Europa, Oriens.  
2032 *sessiliflora* B l ú m e. Ja-  
pon.  
2033 *sicula* B o r z i, Hort. Pan.  
2034 *Suber* L i n n. Reg. medit.  
et Oriens.  
2035 *tomentosa* W i l l d. Mexic.  
2036 *Toza* B o s c. Europa austr.  
2037 *virginiana* M i l l. America  
bor.

**Dipsacaceae.**

- 2038 *Cephalaria corniculata* R. et  
S. Banatus.  
2039 *Dipsacus fullonum* L i n n.  
Europa, Reg. Cauc.  
2040 *sylvestris* M i l l. Europa,  
Oriens.  
2041 *Scabiosa australis* W u l f.  
Europa austr.  
2042 *columbaria* L i n n. Europa,  
Asia-bor., etc.  
2043 *cretica* L i n n. Ins. Creta,  
Sicilia.  
2044 *integrifolia* L i n n. Graec.,  
As. min.  
2045 *limonifolia* V a h l. Sicilia.  
2046 *maritima* L i n n. Reg. me-  
dit., Ins. Canariae.  
2047 —var. *grandiflora* (S c o p).  
2048 *palaestina* L i n n. Asia  
min., Persia.

- 2049 *Scabiosa prolifera* L i n n.  
Syria, Ins. Cypras.  
2050 *stellata* L i n n. Reg. me-  
dit. occ.  
2051 *Succisa* L i n n. Europa,  
Asia bor. trop.

**Ebenaceae.**

- 2052 *Diospyros Ebenum* H o e n.  
India or., Himal.

**Elaeagnaceae.**

- 2053 *Elaeagnus angustifolia*  
L i n n. Europa, As. bor.  
2054 *latifolia* L i n n. Asia trop.  
2055 *multiflora* T h b g. Japonia.  
2056 *umbellata* T h b g. Japon.

**Ericaceae.**

- 2057 *Arbutus Andrachne* L i n n.  
Reg. medit. or.  
2058 *canariensis* D u h a m. Ins.  
Canariae.  
2059 \**Unedo* L i n n. Reg. medit.,  
Hibern.  
2060 *Erica peduncularis* S a l i s b.  
Prom. b. Spei.  
2061 *stricta* D o n. Prom. b.  
Spei.



**Euphorbiaceae.**

- 2062 *Adelia acidoton* L i n n. Jamaica.
- 2063 *Alkornea ilicifolia* M u e l l. Australia.
- 2064 *Buxus balearica* L a m. Ins. Bal., Sard.
- 2065 *Fortunei* C a r r. China.
- 2066 *japonica* M u e l l. Japonia.
- 2067 *sempervirens* L i n n. Europa., Oriens., As. temp.
- 2068 —var. fol. arg. variegatis.
- 2069 —var. fol. aureo-variegatis.
- 2070 *Croton ciliato-glanduliferus* O r t e g. Mexico, Cuba.
- 2071 *Chrozophora\*finctoria* J u s s. Europa austr., Oriens, Afr. bor. et Ind. or.
- 2072 *Euphorbia altissima* B o i s s. Asia min., Syria.
- 2073 *Berteriana* B a l b. India occ.
- 2074 *biglandulosa* D e s f. Graecia, Asia min.
- 2075 \**Bivonae* S t e u d. Africa bor., Sicilia.
- 2076 *canariensis* L i n n. Ins. Canar.
- 2077 *Chamaesyce* L i n n. Reg. med.
- 2078 *dendroides* L i n n. Reg. med.
- 2079 *dentata* M i c h x. America bor.
- 2080 *helioscopia* L i n n. Europa et Asia bor.
- 2081 *Ipecacuana* L i n n. Amer. bor.
- 2082 *Lathyris* L i n n. Europa austr.
- 2083 *maculata* L i n n. America bor.
- 2084 *marginata* P u r s h. Amer. bor.
- 2085 *Euphorbia Ornithopus* J a c q. Prom. b. Spei.
- 2086 *Paralias* L i n n. Europa occ., Reg. med.
- 2087 *peploides* G o u a n. Europa med., Africa bor.
- 2088 *Peplus* L i n n. Europa, Asia min.
- 1089 *piscatoria* A i t. Insul. Mader.
- 2090 *platiphylla* L i n n. Europa.
- 2091 *prostrata* A i t. America borealis.
- 2092 *Regis-Jubae* W e b b. et B e r t h. Ins. Teneriff.
- 2093 *Wulfenii* H o p p e, Dalmatia.
- 2094 *Homalanthus Leschenaultii* B l u m. Ins. Malaja.
- 2095 *Jatropha aconitifolia* M i l l. America trop.
- 2096 *urens* L i n n. America trop.
- 2097 *Mallotus japonicus* M u e l l. Japon.
- 2098 *Mercurialis* \* annua L i n n. Europa, Afr. bor.
- 2099 *perennis* L i n n. Reg. med. occ.
- 2100 *Phyllanthus angustifolius* S w. Ind. occ.
- 2101 —var. *elongatus*(S t e u d.).
- 2102 *montanus* S w. Jamaica.
- 2103 *Ricinus* \**communis* L i n n. Reg. trop. et subtrop., apud nos indigenatus.
- 2104 —var. *africanus* (M. i l l.).
- 2105 —var. *arboreus* (H o r t.).
- 2106 —var. *sanguineus*(H o r t.).
- 2107 *zanzibarensis* H o r t.



**Ficoidaceae.**

- 2108 *Mesembryanthemum angustum* H a w. Prom. b. Spei.  
 2109 *blandum* H a w. Prom. b. Spei.  
 2110 —var. *flor. roseis*.  
 2111 *congestum* S a l m-D y c k. Prom. b. Spei.  
 2112 *cordifolium* L i n n. Prom. b. Spei.  
 2113 *crystallinum* L i n n. Sicilia, Graecia etc.  
 2114 *cultratum* S a l m.-D y c k. Prom. b. Spei.  
 2115 *curviflorum* H a w. Prom. b. Spei.  
 2116 *depressum* H a w. Prom. b. Spei.  
 2117 *difforme* L i n n. Prom. b. Spei.  
 2118 *Ecklonis* S a l m - D y c k. Prom. b. Spei.  
 2119 *geminatum* H a w. Prom. b. Spei.  
 2120 *heteropetalum* H a w. Prom. b. Spei.  
 2121 *includens* H a w. Prom. b. Spei.  
 2122 *linguiforme* L i n n. Prom. b. Spei.  
 2123. —var. *latum* H o r t.  
 2124 *polyanthum* H a w. Prom. b. Spei.  
 2125 *spectabile* H o r t.  
 2126 *subincanum* H a w. Prom. b. Spei.  
 2127 *uncatum* L i n n. Prom. b. Spei.  
 2128 *Sesuvium Portulacastrum* L i n n. Reg. trop.  
 2129 *Tetragonia crystallina* L ' H è r i t. Peruvia.  
 2130 *echinata* A i t. Afric. austral.

- 2131 *Tetragonia expansa* M u r r. Australia.

**Gentianaceae.**

- 2232 *Erythraea maritima* P e r s. Reg. medit.  
 2133 *pulchella* P e r s. Europa, Asia temp.  
 2134 *Limnanthemum nymphaeoides* H o f f m g. et L i n k. Europa, Asia bor.  
 2135 *Villarsia ovata* V e n t. Afr. austr.

**Geraniaceae.**

- 2136 *Erodium cicutarium* L' H è r i t. Reg. medit., Asia media.  
 2137 *gruinum* S o l a n d, Europa austr., Oriens.  
 2138 *malacoides* W i l l d. Reg. medit., Oriens.  
 2139 *moschatum* L i n n. Reg. medit.  
 2140 *Geranium abortivum* D e N o t. Reg. medit.  
 2141 *batrachioides* C a v. Europa.  
 2142 \**molle* L i n n Europa, Afr. bor., Asia centr.  
 2143 *pratense* L i n n. Europa, Asia bor.  
 2144 \**robertianum* L i n n. Reg. bor. temp.  
 2145 *sanguineum* L i n n. Eur., Oriens.  
 2146 *Impatiens Balsamina* L i n n. Asia trop.



- 2147 *Impatiens glandulifera* A r n.  
Zeylan.
- 2148 *Roylei* W a l p. Reg. Himal.
- 2149 *scabrida* D C. Reg. Himal.
- 2150 *Limnanthus Douglasii* R. Br.  
Am. bor. occ.
- 2151 *Oxalis asinina* J a c q. (bulb).  
Prom. b. Spei.
- 2152 *acetosella* L i n n. Reg. bor.  
temp.
- 2153 *Andrieuxii* H o r t.
- 2154 *Bowei* L i n d. Prom. b.  
Spei.
- 2155 *brasiliensis* L o d d. (bulb.).  
Brasilia.
- 2156 *carnosa* M o l i n. Chili.
- 2157 *catharinensis* H o r t. Hab?
- 2158 *\*cernua* T h b g. (bulb).  
Prom. b. Spei; nunc apud  
nos indigenata et late  
diffusa.
- 2159 *compressa* L i n n. (bulb).  
Prom. b. Spei.
- 2160 *Consolei* T o d. (bulb). Afr.  
austr.
- 2161 *Coppoleri* T o d. (bulb).  
Afr. austr.
- 2162 *corniculata* L i n n. Reg.  
trop.
- 2163 —var. *tropaeoloides* (H o r t.)  
Reg. trop.
- 2164 *corymbosa* D C. Ins. Ma-  
scar.
- 2165 *fabaeifolia* J a c q. (bulb).  
Afr. austr.
- 2166 *flabellifolia* J a c q. Africa  
austr.
- 2167 *flava* L i n n. (bulb). Prom.  
b. Spei.
- 2168 *floribunda* L e h m. Brasi-  
lia.
- 2169 —var. *albiflora* (H o r t.)
- 2170 *hirta* L i n n. (bulb). Afr.  
austral.
- 2171 *incarnata* L i n n. Prom. b.  
Spei.
- 2172 *Majoranae* T o d. (bulb).  
Hort. Pan.
- 2173 *Oxalis micrantha* B e r t.  
Chili.
- 2174 *purpurea* L i n n. (bulb).  
Prom. b. Spei.
- 2175 *purpurata* J a c q. (bulb).  
Prom. b. Spei.
- 2176 *Regnellii* M i q. Brasilia.
- 2177 *tetraphylla* C a v. (bulb).  
Mexico.
- 2178 *variabilis* J a c q. (bulb).  
Prom. b. Spei.
- 2179 *valdensis* H o r t.
- 2180 *Pelargonium acerifolium*  
L'H è r i t. Prom. b. Spei.
- 2181 *amplissimum* W e n d l.  
Prom. b. Spei.
- 2182 *australe* J a c q. Reg.  
austr.
- 2183 *capitatum* A i t. Prom. b.  
Spei.
- 2184 *crenatum* L i n k. Prom. b.  
Spei.
- 2185 *cucullatum* A i t. Prom. b.  
Spei.
- 2186 *decipiens* H o r t.
- 2187 *ficifolium* H o f f m g g.  
Prom. b. Spei.
- 2188 *formosissimum* P e r s.  
Prom. b. Spei.
- 2189 *gibbosum* L' H è r i t.  
Prom. b. Spei.
- 2190 *macranthum* H o r t.
- 2191 *malvaefolium* J a c q. Prom.  
b. Spei.
- 2192 *multibracteatum* H o c h s t.  
Abyss.
- 2193 *papilionaceum* A i t. Prom.  
b. Spei.
- 2194 *peltatum* A i t. Prom. b.  
Spei.
- 2195 *quinatum* S i m s. Prom. b.  
Spei.
- 2196 *scandens* E h r b. Prom. b.  
Spei.
- 2297 *scutatum* S w e e t. Prom.  
Spei.
- 2298 *stenopetalum* E h r h. Prom.  
b. Spei.



- 2199 *Pelargonium ternatum* J a c q.  
Prom. b. Spei.
- 2200 *tomentosum* J a c q. Prom.  
b. Spei.
- 2201 *vitifolium* L'H è r i t. Prom.  
b. Spei.
- 2202 *zonale* L'H è r i t. (pl. var).  
Prom. b. Spei.
- 2203 *Tropaeolum majus* L i n n.  
Peruvia.
- 2204 *lobbianum* H o r t. V e i t c h.  
Nova Granata.
- 2205 *peregrinum* L i n n. N.  
Granat.

**Globulariaceae.**

- 2206 *Globularia Alypum* L i n n.  
Reg. medit.
- 2207 *salicina* L i n n. Ins. Ma-  
deira.

**Malvaceae.**

- 2208 *Gunnera bracteosa* S t e u d.  
Chili.

**Hamamelidaceae.**

- 2209 *Parrotia Persica* C. A. M e y.  
Persia, Reg. Cauc.

**Hydrophyllaceae.**

- 2210 *Nemophila atamaria* F i s c h.  
Am. bor. occ.
- 2211 *maculata* B e n t h. Califor-  
nia.
- 2212 *phacelioides* B a r t o n .  
Am. bor. occ.
- 2213 *Phacelia bipinnatifida*  
M i c h x. Am. bor.
- 2214 *congesta* H o o k. Texas.
- 2215 *hastaefolia* H o r t.
- 2216 *malvaefolia* C h a m. Ame-  
rica bor. occ.
- 2217 *tanacetifolia* B e n t h. Cali-  
fornia.
- 2218 *viscida* T o r r. California.
- 2219 *Whitlavia* A. G r a y. Ca-  
lifornia.
- 2220 *Wigandia caracassana* H. B.  
e t K. Venezuela, Me-  
xico.

**Hypericaceae.**

- 2221 *Hypericum androsaemum*  
L i n n. Europa, Asia  
min.
- 2222 *Desetangsii* L a m o t t.  
Hab?
- 2223 *elatum* A i t. Am. bor.
- 2224 *hirsutum* L i n n. Europa,  
Asia bor.
- 2225 *lanuginosum* L a m . Asia  
min., Syria.
- 2226 *Oxyron* H o r t. Hab?
- 2227 *perforatum* L i n n. Europa,  
As. et Am. bor.
- 2228 *pulchellum* W i l l d. Eu-  
ropa.
- 2229 *quadrangulatum* L i n n.  
Europa.



**Illiciaceae.**

2230 *Ilex Aquifolium* L i n n. Eu-  
ropa, Asia occ.

**Illecebraceae**

2231 *Paronychia \*argentea* L a m.  
Reg. medit.

2232 *arabica* D C. S y r., Arab.,  
Aegypt.

2233 *bonariensis* D C. Reg.  
Arg.

2234 *capitata* L a m. Reg. me-  
dit.

2235 *echinata* L a m. Reg. me-  
dit.

2236 *Scleranthus annuus* L i n n.  
Europa, As. temp.

**Juglandaceae.**

2237 *Carya olivaeformis* N u t t.  
Am. bor.

2238 *Juglans nigra* L i n n. Am.  
bor.

2239 *regia* L i n n. Asia occ., Hi-  
mal.

**Labiatae.**

2240 *Ajuga \*Iva* S c h r e b. Reg.  
medit.

2241 *Ajuga \*reptans* L i n n. Eu-  
ropa.

2242 *Amethystea coerulea* L i n n.  
Siberia.

2243 *Ballota acetabulosa* B e n t h.  
Graecia, Asia min.

2244 *hirsuta* B e n t h. Hisp., Afr.  
bor.

2245 *hispanica* B e n t h. Europa  
austr.

2246 *saxatilis* S i e b e r. Syria,  
Asia minor.

2247 *Blephilia hirsuta* B t h.  
America bor.

2248 *Calamintha \* Clinopodium*  
B e n t h. Reg. bor., O-  
riens.

2249 *nepeta* S a v i. Europa, Afr.  
bor., Oriens.

2250 *Coleus aromaticus* B t h. In-  
dia or.

2251 *barbatus* B t h. India or.,  
Africa austr.

2252 *lanuginosus* H o c h s t.  
Abyssinia.

2253 *spicatus* B t h. India or.

2254 *Verschaffeltii* L e m. Java.

2255 *Dracocephalum maldavica*  
L i n n. Europ., Asia  
bor.

2256 *Elscholtia cristata* W i l l d.  
Europ., Am. bor.

2257 *Galeopsis pyrenaica* B a r t l.  
Europa austr.

2258 *Tetrahit* L i n n. Europa,  
Asia bor.

2259 *Hyssopus officinalis* L i n n.  
Europa, As. temp.

2260 *Lallemantia peltata* F i s c h.  
et M e y. Reg. Caucas.,  
Pers.

2261 *Lamium \* amplexicaule*  
L i n n. Europa, Asia  
bor.

2262 *Lavandula abrothanooides*  
L a m. Insul. Canar.

2263 *multifida* L i n n. Reg. me-  
dit. occ.



- 2264 *Lavandula Spica* C a v. Reg. medit.  
 2265 *Leonotis Leonurus* R. Br. Prom. b. Spei.  
 2266 *Leonurus Cardiaca* L i n n. Reg. bor. temp.  
 2267 *marrubiastrum* L i n n. Eur., Asia trop.  
 2268 *sibiricus* L i n n. Sibiria, China.  
 2269 *tataricus* L i n n. Asia med.  
 2270 *Leucas martinicensis* R. Br. Amphig. trop.  
 2271 *Lophanthus anisatus* B t h. Amer. bor. occ.  
 2272 *sinensis* H o r t. Hab?  
 2273 *Lycopus \*europaeus* L i n n. Europa, Asia bor.  
 2274 —var. *menthaefolius* (M a b). Gallia.  
 2275 *Marrubium supinum* L i n n. Europa austr.  
 2276 —var. *sericeum* (B o i s s).  
 2277 *vulgare* L i n n. Europa, Asia, Africa bor.  
 2278 *Melissa officinalis* L i n n. Reg. medit., Oriens.  
 2279 *Mentha piperita* L i n n. Europa, Asia et Africa bor.  
 2280 *rotundifolia* H u d s. Europa, Asia, Afr. bor.  
 2281 — var. *macrostachya* (T e n.).  
 2282 *\*Pulegium* L i n n. Europa, Africa et Asia bor.  
 2283 *\*sylvestris* L i n n. Reg. bor. temp.  
 2284 *viridis* L i n n. Europa, Asia, Africa bor.  
 2285 *Micromeria approximata* R c h b. Europa medit.  
 2286 *\*graeca* B e n t h. Ital. merid., Sicilia, Oriens.  
 2287 *Molucella spinosa* L i n n. Europa austr., Syria.  
 2288 *Monarda Bradburiana* B e c k. Am. bor.  
 2289 *citriodora* C a r v. Mexic.  
 2290 *Monarda ocimoides* H o r t.  
 2291 *stricta* L i n n. America.  
 2292 *Nepeta Cataria* L i n n. Europa, Oriens, HIMAL.  
 2293 *nuda* L i n n. Europa austr., Oriens.  
 2294 *ucranica* L i n n. Europa occ., Asia bor.  
 2295 *Ocimum Basilicum* L i n n. Asia occ. trop.  
 2296 —var. *bullatum* H o r t.  
 2297 —var. *microphyllum* H o r t.  
 2298 *canum* S i m s. Africa et Asia trop.  
 2299 *carnosum* L i n k. et O t t. America trop.  
 2300 *gratissimum* L i n n. Ind. or.  
 2301 *graveolens* A. Br. Abyss.  
 2302 *micranthum* W i l l d. Am. bor. et austr.  
 2303 *sanctum* L i n n. Geront. reg. trop.  
 2304 *Origanum Dictamnus* L i n n. Creta.  
 2305 *Majorana* L i n n. Europa.  
 2306 *vulgare* L i n n. Europa, As. bor.  
 2307 *Perilla arguta* B t h. China.  
 2308 *ocymoides* L i n n. India or.  
 2309 *Pezeria multifida* L i n n. China.  
 2310 *Phlomis armeniaca* W i l l d. Asia min.  
 2311 *americana* H o r t.  
 2312 *chrysophylla* B o i s s. Syria.  
 2313 *ferruginea* T e n. Italia, Graecia.  
 2314 *purpurea* L i n n. Hisp., Lusit.  
 2315 *tuberosa* L i n n. Europa austr., Asia or. et bor.  
 2316 *viscosa* P o i r. Syria.  
 2317 *Physostegia parviflora* N u t t. Am. bor.



- 2318 *Physostegia virginiana*  
Benth. Am. bor.
- 2319 *Plectranthus hadiense*  
Schw. Abyss.
- 2320 *longiflorus* Bth. Madagasc.
- 2321 *parviflorus* Willd. Australia, Insul. Pacif.
- 2322 *Prasium \*majus* Linn. Reg. medit. temp.
- 2323 *Prunella laciniata* Linn. Europa, Africa bor., Oriens.
- 2324 *\*vulgaris* Linn. Reg. temp.
- 2325 *Rosmarinus\*officinalis* Linn. Reg. medit.
- 2326 *Salvia albida* Jacq. Asia min.
- 2327 *amarissima* Ortega. Mexico.
- 2328 *argentea* Linn. Reg. medit. austr.
- 2329 *azurea* Lam. Am. bor.
- 2330 *canariensis* Linn. Ins. Canariae.
- 2331 *Candelabrum* Boiss. Hispania.
- 2332 *coccinea* Juss. Am. bor. trop.
- 2333 *farinacea* Bth. Texas, Mexico.
- 2334 *filamentosa* Tausch. Am. bor.
- 2335 *glomerata* Hort.
- 2336 *glutinosa* Linn. Europa austr., Oriens, Reg. Himal.
- 2337 *Grahami* Benth. Mexic.
- 2338 *hispanica* Linn. Amer. trop.
- 2339 *Horminum* Linn. Reg. medit.
- 2340 —var. *bract. albis* Hort.
- 2341 —var. *bract. roseis* Hort.
- 2342 —var. *bract. violaceis* Hort.
- 2343 *Janthina* Otto et Dietr. Mexic.
- 2344 *Salvia interrupta* Schousb. Marocc.
- 2345 *japonica* Thunb. Japon.
- 2346 *lateriflora* Hort.
- 2347 *leptostachys* Bth. Mexico.
- 2348 *lusitanica* Jacq. Hispania.
- 2349 *lyrata* Linn. America bor.
- 2350 *menthaefolia* Ten. Hab?
- 2351 *mexicana* Linn. Mexico.
- 2352 *officinalis* Linn. Reg. medit.
- 2353 *pendula* Vahl. Eur. or.
- 2354 *polystachya* Ortega. Mexico.
- 2355 *porphyrocalyx* Baker. Madagasc.
- 2356 *pratensis* Linn. Europa.
- 2357 *regeliana* Trautv. Caucasus.
- 2358 *rigens* Sibth. et Sm. Graecia.
- 2359 *roemeriana* Scheel. Texas, Mexico.
- 2360 *Sclarea* Linn. Reg. medit., Oriens.
- 2361 *splendens* Ker. et Gawl. Brasilia.
- 2362 *tiliaefolia* Vahl. Mexico.
- 2363 *triloba* Linn. Europa, Oriens.
- 2364 —var. *verbenacoides* (Brot).
- 2365 *viscosa* Jacq. Italia.
- 2366 *Scutellaria albida* Linn. Europa or., Oriens.
- 2367 *altissima* Linn. Europa austr., Reg. Caucas.
- 2368 *baicalensis* Georg. Sibiria, Asia or.
- 2369 *dependens* Maxim. Japon.
- 2370 *lateriflora* Linn. America bor.
- 2371 *orientalis* Linn. Europa aust., Oriens.



- 2372 *Scutellaria* \* *peregrina*  
L i n n . Europa austr.  
Oriens.
- 2373 *Tournefortii* B t h . Persia,  
Reg. Cauc.
- 2374 *Ventenati* L i n n . N o v .  
Gran.
- 2375 *Sideritis montana* L i n n .  
Reg. medit.
- 2376 *romana* L i n n . Reg. me-  
dit.
- 2377 *spinosa* L a m . Africa au-  
str.
- 2378 *Stachys Bethonica* B t h .  
Europa, Asia min.
- 2379 *lanata* J a c q , Persia, Cau-  
cas.
- 2380 *sericea* W a l l . Reg. Himal.  
Asia trop.
- 2381 *Tenorium Chamaedrys* L i n n .  
Europa, Asia bor.
- 2382 *flavum* L i n n . Reg. me-  
dit.
- 2383 \**fruticans* L i n n . Reg. me-  
dit. occ.
- 2384 *Scorodonia* L i n n . Euro-  
pa.
- 2385 *Ziziphora capitata* L i n n .  
Reg. medit., Oriens.

**Lauraceae.**

- 2386 *Cinnamomum Camphora*  
T. Nees. et Ebern.  
China, Japon.
- 2387 *Laurus nobilis* L i n n . Reg.  
medit.
- 2388 *iteophylla* B o r z i . Hort.  
Pan.
- 2389 *Lindera lucida* B l u m e lava.
- 2390 *Persea indica* S p r . Ins. Ca-  
nariae.

**Leguminosae.**

- 2391 *Acacia armata* R. B r . Au-  
stralia.
- 2392 *Bayleana* F. M u e l l . Au-  
stralia.
- 2393 *Cavenia* B e r t . Ind. or.
- 2394 *Cebil* G r i s e b . Reg. Ar-  
gent.
- 2395 *cyanophylla* L i n d l . Au-  
str.
- 2396 —var. *latifolia* H o r t .
- 2397 *cyclops* A. C u n n . Austr-  
lia.
- 2398 *decipiens* R. B r . Austr-  
lia.
- 2399 *decurrens* W i l l d . Austr-  
lia.
- 2400 *elata* A. C u n n . Austr-  
lia.
- 2401 *falcata* W i l l d . Austr-  
lia.
- 2402 *farnesiana* W i l l d . Reg.  
trop.
- 2403 *glaucoptera* B t h . Austr-  
lia.
- 2404 *greggii* A. G r a y . N. Me-  
xico.
- 2405 *heterophylla* W i l l d . Ins.  
Masc.
- 2406 *horrida* W i l l d . Prom. b.  
Spei.
- 2407 *longifolia* W i l l d . Austr-  
lia.
- 2408 *Martii* B e n t h . Brasilia.
- 2409 *melanoxylon* R. B r . Au-  
stralia.
- 2410 —var. *latifolia* H o r t .
- 2411 *neriifolia* C u n n . Austr-  
lia.
- 2412 —var. *angustifolia* H o r t .
- 2413 —var. *retinoides* S c h l e-  
c h t .
- 2414 *notabilis* F. M u e l l . Au-  
stralia.



- 2415 *Acacia pycnantha* B e n t h.  
Australia.
- 2416 *rostellifera* B t h. Austra-  
lia.
- 2417 *salicifolia* H o r t.
- 2418 *saligna* V e n d l. Austra-  
lia.
- 2419 *spadigera* C h. et S c h b.  
Jamaica.
- 2420 *spectabilis* A. C u n n. Au-  
stralia.
- 2421 *stenophylla* A. C u n n. Au-  
stralia.
- 2422 *verticillata* W i l l d. Au-  
stralia.
- 2423 *Adenocarpus intermedius* DC.  
Europa, Oriens.
- 2424 *foliolosus* D C. Insul. Ca-  
nariae.
- 2425 *Aeschynomene indica* L i n n.  
Ind. Or.
- 2426 *Albizzia Julibrissin* D u r a z z.  
Asia, Afr. trop.
- 2427 — var. *speciosa* (H o r t.).
- 2428 *lophantha* B e n t h. Austra-  
lia.
- 2429 *procera* B t h. Asia trop.
- 2430 *Amorpha canescens* N u t t.  
Am. sept.
- 2431 *californica* N u t t. Califor-  
nia.
- 2432 *elata* B o u c h è, Hab ?
- 2433 *fruticosa* L i n n. Americ.  
sept.
- 2434 *herbacea* W a l t. America  
sept.
- 2435 *Amphicarpea monoica* E l l.  
Am. bor.
- 2436 *Anagyris \*foetida* L i n n.  
Reg. medit., Oriens.
- 2437 *Anthyllis \*tetraphylla* L i n n.  
Reg. medit.
- 2438 *Vulneraria* L i n n. Europa.  
Oriens, Abyss.
- 2439 *Arachys hypogaea* L i n n.  
Reg. trop. cult.
- 2440 *Astragalus boeticus* L i n n.  
Reg. medit.
- 2441 *Astragalus excapus* L i n n.  
Europa.
- 2442 *hamosus* L i n n. Reg. me-  
dit., India Orient., Trans-  
cauc.
- 2443 *Hartwegi* B e n t h. Mexi-  
co.
- 2444 *sesameus* L i n n. Reg me-  
dit.
- 2445 *Bauhinia montana* H o r t.
- 2446 *porrecta* S w. India occ.
- 2447 *Biserrula Pelecinus* L i n n.  
Reg. medit.
- 2448 *Cadia purpurea* F o r s k. A-  
rabia.
- 2449 *Caesalpinia Gilliesii* W a l l.  
Am. austr.
- 2450 *pulcherrima* S w. Cosmop.  
trop.
- 2451 *tinctoria* D o m b . Nova  
Granata.
- 2452 *Cajanus indicus* S p r e n g l.  
India or.
- 2453 *Calycotome \*infesta* G u s s.  
Sicilia, Dalm.
- 2454 *Canavallia ensiformis* D C.  
Cosmop. trop.
- 2455 *obtusifolia* D C. Cosmop.  
trop.
- 2456 *Caragana Chambagu* L a m.  
China.
- 2457 *microphylla* L a m. Sibiria  
alt.
- 2458 *Redowskii* D C. Sibiria.
- 2459 *soforaefolia* T a u s c h.  
Hab ?
- 2460 *tragacanthoides* P o i r .  
Sibiria.
- 2461 *Cassia australis* S i m. Austra-  
lia.
- 2462 *Chamaecrista* L i n n. Reg.  
bor. et austr.
- 2463 *coquimbensis* V o g. Chili.
- 2464 *glauca* L a m. Asia trop.,  
Australia.
- 2465 *laevigata* W i l l d. Cosmop.  
trop.



- 2466 *Cassia mexicana* J a c q .  
Amer. trop.
- 2467 *mimosoides* L i n n. Cosmop.  
trop.
- 2468 *nictitans* L i n n. America  
bor.
- 2469 *Siamea* L a m. India or.,  
Malaya.
- 2470 *Sophorae* L i n n. Geront.  
trop.
- 2471 *stipulacea* A i t. Chili.
- 2472 *Tora* L i n n. Cosmopol.  
trop.
- 2473 *zambesiaca* O l i v. Africa  
trop.
- 2474 *Ceratonia* \*siliqua L i n n.  
Europa austr., Oriens.
- 2475 *Cercis Siliquastrum* L i n n.  
Europa, Oriens.
- 2476 --var. fol. variegatis.
- 2477 *Clitoria albiflora* M a t t. A-  
frica or.
- 2478 *Ternatea* L i n n. Reg.  
trop.
- 2479 *Coronilla cretica* L i n n. Eur.  
or., Asia min.
- 2480 *Emerus* L i n n. Europa  
austr.
- 2481 *montana* S c o p. Reg. Cauc.
- 2482 *orientale* M i l l. As. min.
- 2483 *scorpioides* K o c k. Reg.  
medit., Persia.
- 2484 \*valentina L i n n. Europa  
austr.
- 2485 *Crotalaria incana* L i n n.  
Am. trop.
- 2486 *lupulina* H. B. K. America  
bor.
- 2487 *retusa* L i n n. Cosmop.  
trop.
- 2488 *Cytisus canadensis* H o r t.
- 2489 *candicans* L a m. Reg. med.  
occ.
- 2490 *scoparius* L i n k. Europ.
- 2491 *triflorus* L'Hèr i t.
- 2492 *Desmodium canadense* D C.  
America bor.
- 2493 *elatum* D C. Mexico.
- 2494 *Desmodium floribundum* G.  
D o n. Reg. Himal.
- 2495 *morylandicum* B o a t t .  
Amer. bor.
- 2496 *Scalpe* D C. Asia, Africa  
trop.
- 2497 *Dolichos cubensis* H o r t.
- 2498 *giganteus* H o r t.
- 2499 *helvolus* H o r t.
- 2500 *Lablab* L i n n. Reg. trop.
- 2501 --var. albiflorus S e r i n g.
- 2502 *nankinense* H o r t.
- 2503 *ornatus* H o r t.
- 2504 *sesquipedalis* L i n n. Am.  
austr.
- 2505 *sinensis* L i n n. Cosmop.  
trop.
- 2506 *Dorycnium rectum* S e r. Reg.  
medit.
- 2507 *Erythrina Crista-galli* L i n n.  
Brasilia.
- 2508 --var. laurifolia H. P a n.
- 2509 *insignis* T o d. Hort. Pan.
- 2510 *viarum* T o d. Hort. Pan.
- 2511 --var. picta T o d. Hort.  
Pan.
- 2512 *Galega officinalis* L i n n. Eu-  
ropa, Asia occ.
- 2513 *Genista aetnensis* D C. Aetna.
- 2514 *attleyana* H o r t. Hab ?
- 2515 *ephedroides* D C. Insul.  
Sardinia, Sicilia.
- 2516 *florida* L i n n. Reg. med.  
occ.
- 2517 *stilosa* G. D o n. Lusita-  
nia.
- 2518 *Gleditschia caspica* D e s f.  
Reg. caspica.
- 2519 *triacanthos* L i n n. America  
bor.
- 2520 *Glycine Soja* S i e b et Z u c c.  
Asia trop.
- 2521 *Glycyrrhiza echinata* L i n n.  
Europa austr., Oriens.
- 2522 *Halimodendron argenteum*  
F i s c h. Reg. cauc., Per-  
sia, As. bor.



- 2523 *Hedysarum* \*coronarium  
L i n n. Italia.
- 2524 *sibiricum* P o i r. Sibir.
- 2525 *Hippocrepis unisiliquosa*  
L i n n. Reg. medit.
- 2526 *Hosackia Pursiana* B t h.  
America bor.
- 2527 *Hymenocarpus* \*circinnatus  
S a v i. Sicilia, Ital. cont.,  
H i s p., etc.
- 2528 *Indigofera Gerardiana* R.  
G r a h a m. Reg. Hi-  
mal.
- 2529 *pulchella* R o x b. Reg.  
Himal.
- 2530 *Inga dulcis* M a r t. Brasi-  
lia.
- 2531 *Laburnum anagyroides* M e-  
d i c. Europa.
- 2532 *Lathyrus Aphaca* L i n n. Eu-  
ropa, Oriens.
- 2533 *angustifolius* M e d i c. Eu-  
ropa.
- 2534 *Clymenum* L i n n. Reg.  
medit.
- 2535 *latifolius* L i n n. Europa.
- 2536 *Nissolia* L i n n. Oriens.
- 2537 *Leucaena glauca* B e n t h.  
Reg. trop.
- 2538 *Lotus coronillaefolius*  
W e b b. Ins. Cap. Virid.
- 2539 \**edulis* L i n n. Reg. medit.
- 2540 \**ornithopodioides* L i n n.  
Reg. medit.
- 2541 *Tetragonolobus* L i n n. Reg.  
medit.
- 2542 *Lupinus* \**albus* L i n n. Euro-  
pa austr.
- 2543 *angustifolius* L i n n. Reg.  
Medit.
- 2544 *digitatus* F o r s k. (L. Co-  
sentini G u s s.), Sici-  
lia.
- 2545 *hirsutus* L i n n. Reg. me-  
dit.
- 2546 *Lysiloma latisiliqua* B t h. A-  
mer. bor., India occ.
- 2547 *Medicago* \**arborea* L i n n.  
Italia, Graecia.
- 2548 *Blancheana* B o i s s. Syria.
- 2549 *denticulata* W i l l d. Ge-  
ront. reg. temp. et bor.
- 2550 *disciformis* D C. Europa  
austr., Asia min.
- 2551 *echinus* D C. Reg. medit.
- 2552 *elegans* J a c q. Europa.
- 2553 \**Helix* W i l l d. Reg. medit.
- 2554 *hispida* G a e r t n. Europa  
austr.
- 2555 *laciniata* M i l l. Reg. me-  
dit.
- 2556 *lappacea* D e s r. Reg. me-  
dit.
- 2557 *lupulina* L i n n. Geront.  
trop.
- 2558 *mollissima* R o t h. Europa,  
Oriens.
- 2559 *olivaeformis* G u s s. Reg.  
medit.
- 2560 \**orbicularis* A l l. Reg.  
medit., Abyssinia.
- 2561 *polycarpa* S c h u r. Eu-  
ropa.
- 2562 *sativa* L i n n. Europa, O-  
riens.
- 2563 *sphaerocarpa* B e r t. Reg.  
medit.
- 2564 *tornata* M i l l. Europa au-  
stralis.
- 2565 —var. *minor* H o r t.
- 2566 \**truncatula* G a e r t n. Eu-  
ropa.
- 2567 —var. *murex* W i l l d.
- 2568 —var. *tribuloides* D e s r.
- 2569 *Melilotus alba* D e s r. Euro-  
pa, Asia.
- 2570 *dentata* P e r s. Europ.,  
As. bor.
- 2571 *gracilis* D C. Reg. medit.,  
Asia min.
- 2572 *Indica* A l l. Europa, Asia  
bor.
- 2573 *leucantha* K o c h. Europ.
- 2574 *messanensis* A l l. Reg. me-  
dit.



- 2575 *Melilotus officinalis* L a m.  
Europ., As. bor.
- 2576 *sulcata* D e s f. Reg. me-  
dit.
- 2577 *Mimosa acanthocarpa* P o i r.  
Mexico.
- 2578 *mollissima* H o r t, Austr-  
lia.
- 2579 *pudica* L i n n. Brasilia.
- 2580 *Spegazzini* P i r o t t. Argen-  
tina.
- 2581 *Onobrychis sativa* L a m. Eu-  
ropa, As. or. et bor.
- 2582 *Ononis alopecuroides* L i n n.  
Reg. medit.
- 2583 *breviflora* D C. Reg. me-  
dit.
- 2584 *hircina* J a c q. Europ., A-  
mer. bor.
- 2585 *\*pendula* D e s f. Reg. me-  
dit. occ.
- 2586 *Schowi* S e r. Reg. Medi-  
terr.
- 2587 *Ornithopus \* compressus*  
L i n n. Reg. medit.
- 2588 *Pachyrhizus tuberosus*  
S p r e n g. India occ.
- 2589 *Parkinsonia aculeata* L i n n.  
Am. trop.
- 2590 *Petalostemon candidus*  
M i c h x. Am. bor.
- 2591 *Petteria ramentacea* P r e s l.  
Dalmatia.
- 2592 *Phaseolus angulatus* O r t e g.  
America trop.
- 2593 *Caracalla* L i n n. Reg.  
trop.
- 2594 *dirasus* S c h r a n k. Bra-  
sil.
- 2595 *erectus* F i s c h. Hab?
- 2596 *gonospermus* S a v i, Reg.  
trop.
- 2597 *lunatus* L i n n. Reg. trop.  
(Cult.).
- 2598 *multiflorus* W i l l d. Me-  
xico.
- 2599 —var. *coccineus*.
- 2600 *oryzoides* H o r t.
- 2601 *Phaseolus Ricciardianus*  
T e n. Hab?
- 2602 *vulgaris* L i n n. (pl. var.)  
Cultus.
- 2603 *Wigthianus* R. G r a h. Reg.  
trop.
- 2604 *Piptadenia patens* L i n n.  
Reg. Argent.
- 2605 *Pisum elatius* B i e b. Reg.  
medit., Oriens.
- 2606 *Pithecolobium pruinatum*  
B e n t h. Australia.
- 2607 *Pocokia cretica* S e r i n g.  
Creta.
- 2608 *Prosopis juliflora* D C. Am.  
trop.
- 2609 —var. *spirocarpa* H o r t.
- 2610 *Psoralea \*bituminosa* L i n n.  
Reg. medit., Arabia.
- 2611 *Rhynchosia Caribaea* D C.  
Am. bor., Ind. occ., Afr.  
trop.
- 2612 *lineata* B e n t h. Brasi-  
lia.
- 2613 *minima* D C. Cosmop. trop.  
et subtrop.
- 2614 *phaseoloides* D C. America  
bor.
- 2615 *pubescens* D C. Abyssinia.
- 2616 *Robinia Pseudacacia* L i n n.  
(pl. var.) Am. bor.
- 2617 *macrophylla* S p r e n g.  
Brasilia.
- 2618 *Schotia latifolia* J a c q. Prom.  
b. Spei.
- 2619 *Scorpiurus muricata* L i n n.  
Reg. medit.
- 2620 *subvillosa* L i n n. Reg.  
medit.
- 2621 *sulcata* L i n n. Reg. me-  
dit.
- 2622 *vermiculata* L i n n. Reg.  
medit.
- 2623 *Securigera Coronilla* D C.  
Europa austr.
- 2624 *Sesbania grandiflora* P o i r.  
Ind, or., Malaya, Austr-  
lia.



- 2625 *Sophora japonica* L i n n. Ja-  
ponia, China.
- 2626 *secundiflora* L a g. Me-  
xico.
- 2627 —var. fl. lilacinis H o r t.
- 2628 *tomentosa* L i n n. Reg. ca-  
lid.
- 2629 *Spartium \*junceum* L i n n.  
Geront. Reg. temp.
- 2630 *Sutherlandia frutescens* R.  
B r. Afr. austr.
- 2631 *Swainsonia greyana* L i n d l.  
Australia.
- 2632 *lessertiaefolia* D C. Austr-  
lia.
- 2633 *Osbornii* F. M u e l l. Au-  
stralia.
- 2634 *Tephrosia biflora* D C. Hab?
- 2635 *Trifolium \*agrarium* L i n n.  
Europa, Afr. bor.
- 2636 *\*angustifolium* L i n n. Reg.  
medit., Oriens.
- 2637 *\*arvense* L i n n. Europa,  
Asia et Africa bor., O-  
riens.
- 2638 *campestre* S c h r e b. Asia  
temp.
- 2639 *\*Cherleri* L i n n. Reg. me-  
dit.
- 2640 *fragiferum* L i n n. Europa,  
Oriens.
- 2641 *\*glomeratum* L i n n. Reg.  
medit., Afr. bor.
- 2642 *lappaceum* L i n n. Reg.  
medit.
- 2643 *leucanthum* B i e b. Europ.,  
austr., As. min.
- 2644 *nigrescens* V i v. Europa  
merid.
- 2645 *\*pratense* L i n n. Asia  
temp.
- 2646 *purpureum* L o i s e l. Eu-  
ropa, Oriens, Asia bor.
- 2647 *repens* L i n n. Geront. bor.  
temp.
- 2648 *\*resupinatum* L i n n. Eu-  
ropa occ., Reg. medit.
- 2649 *Trifolium \*scabrum* L i n n.  
Reg. medit.
- 2650 *\*stellatum* L i n n. Reg.  
medit., Oriens.
- 2651 *\*subterraneum* L i n n. Reg.  
medit., Oriens.
- 2652 *\*tomentosum* L i n n. Reg.  
medit.
- 2653 *Trigonella coerulea* S e r.  
Europa or., Reg. Caucas.
- 2654 *paniculata* L i n n. Europa  
austr., As. min.
- 2655 *cretica* B o i s s. As. min.
- 2656 *Foenum-graecum* L i n n.  
Europa, Oriens.
- 2657 *monspeliaca* L i n n. Reg.  
medit.
- 2658 *Uraria Lagopus* D C. Reg.  
Himal.
- 2659 *Vicia atropurpurea* D e s f.  
Algeria.
- 2660 *bicolor* W i l l d. Hab?
- 2661 *Bivonae* R a f i n. Sicil.
- 2662 *calcarata* D e s f. Reg. Me-  
dit., Persia.
- 2663 *cornigera* C h a u b. Gallia.
- 2664 *grandiflora* S c o p. Europa,  
Oriens.
- 2665 *hirsuta* S. F. G r a y. Eu-  
ropa, Asia et Afr. bor.
- 2666 *hybrida* L i n n. Europa,  
Syria, Afr. bor.
- 2667 *laeta* C e s. Graec., Sicil.
- 2668 *lathyroides* L i n n. Europ.,  
As. min.
- 2669 *monanthos* D e s f. Reg. me-  
dit., Oriens.
- 2670 *narbonensis* L i n n. Reg.  
medit.
- 2671 —var. *serratifolia* J a c q.
- 2672 *nissoliana* L i n n. Europ.
- 2673 *Orobus* L i n n. Reg. me-  
dit.
- 2674 *picta* F i s c h. et M e y.  
Armenia.
- 2675 *Pseudocracca* B e r t o l. I-  
talia.



- 2676 *Vicia sativa* L i n n. Europa,  
Afr. bor., Oriens.  
2677 — *a.amphicarpa* D o r t h e s.  
2678 *sparsiflora* T e n o r. Ita-  
lia.  
2679 *striata* B i e b. Europa au-  
str.  
2680 *unijuga* A. B r. Sibir.  
2681 *tricolor* S e b. et M a u r.  
Europ. austr,  
2682 *varia* H o s t. Europa, O-  
riens., Afr. bor.  
2683 *Vigna Catiang* W a l p. Co-  
smop. trop.  
2684 *glabra* S a v i, Cosmop.  
trop.  
2685 *rubra* H o r t.

**Linaceae.**

- 2686 *Linum alpinum* L i n n.  
Europ., Afr. bor.  
2687 *angustifolium* H u d s. Eu-  
ropa, Afr. bor.  
2688 *corymbiferum* D e s f. Afr.  
bor.  
2689 *decumbens* D e s f. Tuni-  
sia.  
2590 — var. *grandiflorum*.  
2691 *flavum* L i n n. Europ. au-  
str., Reg. Caucas.  
2692 *gallicum* L i n n. Reg. me-  
dit.  
2693 *Lewisii* P u r s h. Amer.  
bor.  
2694 *Muelleri* M o r i s. Sardin.  
2695 *pallescens* B u n g. Sib.  
Altaic.  
2696 *perenne* L i n n. Reg. bor.  
temp.  
2697 *regale* H o r t.  
2698 *strictum* L i n n. Reg. med.,  
Oriens.

- 2699 *Linum usitatissimum* L i n n.  
Eur., Oriens.

**Lobeliaceae.**

- 2700 *Lobelia cardinalis* L i n n.  
America bor.  
2701 *Erinus* L i n n. Prom. b.  
Spei.  
2702 *inflata* L i n n. Am. bor.  
2703 *laxiflora* G. B. et K. Me-  
xico.

**Loganiaceae.**

- 2704 *Buddleja paniculata* W a l t.  
Himal., Burma.  
2705 *polystachya* F r e s e n. A-  
byssinia.  
2706 *Chilianthus oleaceus* B u r c h.  
Africa austr.

**Lythraceae.**

- 2707 *Cuphea lanceolata* A i t. Me-  
xico.  
2708 — var. *Zimapani* E. M o r r.  
2709 *Llavea* L i n d l. Mexic.  
2710 *procumbens* O r t e g. Cuba.  
2711 *viscosissima* J a c q. Amer.  
bor.  
2712 *Lythrum* \* *Salicaria* L i n n.  
Reg. trop. temp., Au-  
stral.  
2713 *Nesaea myrtifolia* D e s f.  
Brasilia.



2714 *Nesaea salicifolia* H. B. et K.  
Am.

**Magnoliaceae.**

2715 *Liriodendron tulipifera* Linn.  
Am. bor., China.

2716 *Magnolia grandiflora* Linn.  
(pl. var.) Am. bor.

**Malpighiaceae.**

2717 *Hiraea macroptera* D C. Me-  
xico.

2718 *Heteropteris chrysophylla*  
H. B. K. America austr.

2719 *Hiptage Madablota* Gaertn.  
Asia trop.

**Malvaceae.**

2720 *Abutilon angulatum* Mast.  
Africa trop.

2721 *Avicennae* Gaertn. Ge-  
ront. trop.

2722 *crispum* Sweet. Reg.  
trop.

2723 *hirtum* Don. Reg. trop.

2724 *indicum* Sweet. Reg.  
trop.

2725 *megapotanicum* St. Hill.  
Hab?

2726 *molle* Sweet. Peruvia.

2727 *mollissimum* Sweet. Pe-  
ruvia.

2728 *Abutilon permolle* Sweet.  
Cuba, Florid.

2729 *reflexum* Sweet. Me-  
xico.

2730 *semicrenatum* Hort.

2731 *Sonneratianum* Sweet.  
Africa austr.

2732 *Althaea rosea* Cav. Oriens.

2733 *sulphurea* Boiss. Persia,  
Affgh.

2734 *Anoda hastata* Cav. Mexico.  
India occ.

2735 *lavateroides* Medic. Me-  
xico.

2736 *Wrightii* A. Gray. N. Me-  
xico.

2737 *Callirhoe digitata* Nutt.  
Amer. bor. occ.

2738 *Gossypium barbadense*  
Linn. Reg. trop.

2739 *brasiliense* Macfad. A-  
mer. trop.

2740 *herbaceum* Linn. Asia  
trop.

2741 *hirsutum* Linn. Asia  
trop.

2742 *obtusifolium* Roxb. Asia  
trop.

2743 *Hibiscus Abelmoschus* Linn.  
Geront. trop.

2744 *argentinus* Hort.

2745 *bluinensis* Hort. Hab?

2746 *Douglasii* Hort.

2747 *esculentus* Linn. Cosmop.  
trop.

2748 *Humboldtii* Baill. Ma-  
dag.

2749 *immutabilis* Dehn. Hab.

2750 *liliiflorus* Cav. Ins. Ma-  
scar.

2751 *Manihot* Linn. Geront.  
trop.

2752 *mexicanus* Hort.

2753 *mutabilis* Linn. China.

2754 —var. *albiflorus* Hort.

2755 —var. *fl. pleno* Hort.

2756 —var. *tricolor* Hort.



- 2757 *Hibiscus Parkeri* B a k e r . ,  
Madag.
- 2758 *Rosa-sinensis* L i n n . Ge-  
ront. trop.
- 2759 *Sabdariffa* L i n n . Geront.  
trop.
- 2760 *syriacus* L i n n . (pl. var.)  
Geront. calid.
- 2761 *Trionum* L i n n . Geront.  
trop.
- 2762 *vitifolius* L i n n . Geront.  
trop.
- 2763 *Kasteletzkya hastata* P r e s l .  
Mexico.
- 2764 *Kitaibelia vitifolia* W i l l d .  
Slavon.
- 2765 *Lagunaria Patersoni* D o n .  
Australia.
- 2766 *Lavatera arborea* L i n n . Eu-  
ropa occ., Africa.
- 2767 *assurgentiflora* K e l l o g g .  
California.
- 2768 *Olbia* L i n n . Reg. medit.
- 2769 *phoenicea* V e n t . Insul.  
Madera.
- 2770 *sieberi* H o r t . Hab?
- 2771 *trimestris* L i n n . Reg. me-  
dit.
- 2772 *Malope trifida* C a v . Hisp.,  
Afr. bor.
- 2773 *Malva crispa* L i n n . Eu-  
ropa.
- 2774 *silvestris* L i n n . Europa,  
As. temp.
- 2775 *Malvastrum capense* G a r c k .  
Afr. austr.
- 2776 *glossularioides* G a r c k .  
Africa austr.
- 2777 *virgatum* A . G r a y . Africa  
austr.
- 2778 *Malvaviscum mollis* D C . Me-  
xico.
- 2779 *Modiola multifida* M o e n c h .  
Am. bor.
- 2780 *Pachira aquatica* A u b l .  
Am. trop.

- 2781 *Palaua malvaefolia* C a v .  
Burna.
- 2782 *Pavonia hastata* C a v . Bra-  
silia.
- 2783 —var. *cleistocalyx* F. M u-  
e l l .
- 2784 *praemorsa* C a v . Afr. au-  
str.
- 2785 *Schimperiana* H o c h s t .  
Abyssinia.
- 2786 *speciosa* H . B . K . Vene-  
zuel.
- 2787 *spinifex* C a v . Amer. au-  
str.
- 2788 *Sida carpinifolia* L i n n .  
Cosm. trop.
- 2789 *mexicana* S c o p . Mexic.
- 2790 *rhombofolia* L i n n . Amphig.  
trop.
- 2791 *spinosa* L i n n . Amphig.  
trop.
- 2792 *triloba* C a v . Africa austr-  
lis.
- 2793 *virgata* H o o k . Australia.
- 2794 *Sphaeralcea angustifolia*  
D o n . Mexico.

**Melastomaceae.**

- 2795 *Centradenia rosea* L i n d l .  
Mexic.

**Meliaceae.**

- 2796 *Melia arguta* D C . Molucc.
- 2797 *Azadirachta* L i n n . Ind. or.
- 2798 *Azederach* L i n n . Reg.  
Himal.
- 2799 — var. *sempervirens*  
(S w e e t .).



2800 *Melia floribunda* Carr.  
Hab?

**Myoporinaceae.**

2801 *Myoporum punctulatum*  
Schlecht. Australia.

**Myrtaceae.**

2802 *Callistemon coccineus* F.  
Muell. Austral.

2803 *fulgens* Hort.

2804 *linearis* DC. Australia.

2805 *pallidus* DC. Australia.

2806 *phoeniceus* Lindl. Austral.

2807 *rugosus* DC. Australia.

2808 *Eucalyptus amygdalina* Labill. Australia.

2809 *diversifolia* F. Muell. Australia.

2810 *Globulus* Labill. Australia.

2811 *occidentalis* Endl. Austr.

2812 *sieverina* F. Muell. Australia.

2813 *viminalis* Sm. Australia.

2814 *Eugenia littoralis* Panch,  
Nova Caledonia.

2815 *supraxillaris* Spreng.  
Brasilia.

2816 *Leptospermum laevigatum* F.  
Muell. Australia.

2817 *Melaleuca armillaris* Sm.  
Australia.

2818 *linearifolia* Sm. Australis.

2819 *thymifolia* Sm. Australia.

2820 *Myrtus communis* Linn.  
Europa austr., Oriens.

2821 —var. *baetica* (Mill).

2822 —var. *fructis albis*.

2823 —var. *lusitanica* (Willd).

2824 —var. *romana* (Hffmsg).

2825 —var. *tarentina* (Mill).

2826 *Olinia cymosa* Thunbg.  
Africa austr.

2827 *Pimenta acris* Kostl. Ind.  
or.

2828 *Psidium cuneifolium* Ten.  
Hab?

2829 *dichotomum* Weium. Brasilia.

**Nyctaginaceae.**

2830 *Boehraavia erecta* Linn.  
Amer. bor., India occ.

2831 *Mirabilis dichotoma* Linn.  
Mexico.

2832 *Jalapa* Linn. (pl. var.)  
Amer. trop.

2833 *longiflora* Linn. Mexico.

2834 *Oxybaphus nyctagineus*  
Sweet. Am. bor.

2835 *violaceus* Choisy. Peruvia.

2836 *viscosus* L'Hérit. Peruvia.

**Nymphaeaceae.**

2837 *Nelumbium luteum* Willd.  
America bor., India occ.

2838 *Nuphar luteum* Sibth. et  
Sm. Reg. bor. temp.



2839 *Nymphaea stellata* Willd.  
Asia, Africa trop.

**Oleaceae.**

2840 *Villaresia citrifolia* Borzi,  
Hort. Pan.

**Oleaceae.**

2841 *Fontanesia* \* *phillyraeoides*  
Labill. Sicilia, Asia  
min., Syria.

2842 —var. *Fortunei* Carr.

2843 *Fraxinus angustifolius*  
Vahl. Tauria.

2844 *excelsior* Linn. Europa,  
Asia bor., Oriens.

2845 \**Ornus* Linn. Reg. me-  
dit., Oriens.

2846 *potamophyla* Hard. Amer.  
bor.

2847 *pubescens* Lam. America  
bor.

2848 *Jasminum capense* Thbg.  
Prom. b. Spei.

2849 *fruticans* Linn. Reg. me-  
dit., Oriens.

2850 *humile* Linn. Asia trop.

2851 *reevesii* Hort.

2852 *simplicifolium* Forst. Au-  
str., Ins. Pacif.

2853 *suavissimum* Lindl. Au-  
stralia.

2854 *trinerve* Wall. Java.

2855 *Ligustrum coriaceum* Hort.

2856 *compactum* Humboldt.  
et Bonpland. Amer.  
trop.

2857 *Ligustrum buxifolium* Hort.  
Hab ?

2858 *foliosum* Hort.

2859 *grandiflorum* Hort. Hab ?

2860 *Ibota* Sieb. Japonia.

2861 *ovalifolium* Hsck. Japo-  
nia.

2862 —var. *Sieboldii* Hort.

2863 *Quihoui* Carr. China.

2864 *robustum* Blum. India  
or.

2865 *sinensis* Lour. China.

2866 *vulgare* Linn. Europa.

2867 *Notelaea excelsa* Webb. et  
Bert. Ins. Canariae.

2868 *Olea chrysophylla* Lam. Ins.  
Mascar., Africa trop.

2869 *capensis* Linn. Africa  
austr.

2870 *Europaea* Linn. Reg. med.,  
Oriens.

2871 *floribunda* Bth. Insul.  
Salom.

2872 *speciosa* Hort.

2873 *Phillyraea angustifolia*  
Linn. Reg. medit.

2874 *latifolia* Linn. Reg. me-  
dit.

2875 \**media* Linn. Reg. me-  
dit.

2876 *Syringa vulgaris* Linn.  
Transsylv.

**Onagraceae.**

2877 *Circaea lutetiana* Linn. Reg.  
bor.

2878 *Clarkia pulchella* Pursh. A-  
mer bor. occ.

2879 *elegans* Dougl. Am. bor.  
occ.

2880 *Epilobium abyssinicum*  
Hort.



- 2881 *Epilobium hirsutum* L i n n .  
Europa, Asia bor.
- 2882 *latifolium* L i n n . Reg.  
bor. Arct.
- 2883 *montanum* L i n n . Europa,  
Asia bor.
- 2884 *virgatum* F r . Europa.
- 2885 *Eucharidium concinnum* F i -  
s c h . et M e y . Califor-  
nia.
- 2886 *Gaura biennis* L i n n . Ame-  
rica bor.
- 2887 *Lindheimeri* E n g e l m .  
Texas.
- 2888 *parviflora* D o u g l . Amer.  
bor. occ.
- 2889 *Lopezia coronata* A n d r . Me-  
xico.
- 2890 *racemosa* C a v . Mexico.
- 2891 *Oenothera amoena* L e h m .  
Am. bor.
- 2892 *biennis* L i n n . America  
bor.
- 2893 *cognata* H o r t . Hab ?
- 2894 *cruciata* D e V r i e s , Hort.  
Amst.
- 2895 *Drummondi* H o o k . Ame-  
rica bor. occ.
- 2896 *gigas* H o r t . Hab ?
- 2897 *nanella* D e V r i e s , Hort.  
Amst.
- 2898 *odorata* J a c q . Chili.
- 2899 *pumila* L i n n . America  
bor.
- 2900 *Romanzowii* L e d e b . A-  
merica bor.
- 2901 *rosea* A i t . Am. sept., Pe-  
ruvia.
- 2902 *rubrinervis* D e V r i e s ,  
Hort. Amst.
- 2903 *spectabilis* B e r n h . Amer.  
bor.
- 2904 *tetraptera* C a v . Mexico.
- 2905 *viminea* D o u g l . Calif.

**Papaveraceae.**

- 2906 *Argemone Barclayana*  
P e n r y ., Mexico.
- 2907 *mexicana* L i n n . America  
bor., Mexico.
- 2908 --var. *albiflora*.
- 2909 *ochroleuca* S w e e t . Me-  
xico.
- 2910 *platyceros* L i n k . et O t t .  
Mexico.
- 2911 *Bocconia cordata* W i l l d .  
China, Japonia.
- 2912 *frutescens* L i n n . Mexico,  
Peruvia.
- 2913 *Chelidonium Franchetti*  
H o r t .
- 2914 *majus* L i n n . Europa,  
As. min.
- 2915 *Eschscholzia californica*  
C h a m . California.
- 2916 *crocea* B t h . California.
- 2917 *Fumaria abyssinica*  
H a m m a r . Abyssinia.
- 2918 *capreolata* L i n n . Europa,  
Africa bor.
- 2919 *megalocarpa* B o i s s . et  
S p r a n . Graecia, Sy-  
ria.
- 2920 *officinalis* L i n n . Geront.  
temp.
- 2921 *parviflora* L a m . Geront.  
trop.
- 2922 *spicata* L i n n . Lusita-  
nia.
- 2923 *Glaucium elegans* F . et M .  
Persia.
- 2924 *luteum* C r a n t z . Europa,  
Reg. medit.
- 2925 *Serpieri* H e l d r . Grae-  
cia.
- 2926 *rubrum* S i b t h . et S m .  
Europa, Reg. medit.
- 2927 *Hypecoum grandiflorum*  
B e n t h . Reg. medit. et  
Caucas.



- 2928 *Hypecoum pendulum* L i n n.  
Europ. Oriens.  
2929 *procumbens* L i n n. Reg.  
medit., Arabia.  
2930 *Jsopyrum fumarioides* L i n n.  
Europ., As. bor.  
2931 *Meconopsis cambrica* V i g.  
Europa.  
2932 *Papaver argemone* L i n n.  
Europ., Oriens.  
2933 *atlanticum* B o i s s. Afr. bor.  
2934 *dubium* L i n n. Europa.  
2935 *hybridum* L i n n. Europa,  
Syria, etc.  
2936 *nudicaule* L i n n. Reg. alp.  
et arct.  
2937 *pinnatifidum* M o r i s, Ital.  
Sard.  
2938 \**Rhoeas* L i n n. Europa,  
Oriens, Afr. bor.  
2939 *somniferum* L i n n. Grae-  
cia, Oriens.  
2940 *Roemeria hybrida* D C. Eu-  
ropa, Africa bor.

**Passifloraceae.**

- 2941 *Passiflora foetida* L i n n.  
Brasilia.  
2942 *gracilis* J a c q. Brasil.  
2943 *suberosa* L i n n. America  
trop.  
2944 —var. *hirsuta* L i n n.  
2945 *Vasconcellosia hastata* C a-  
r u e l. Brasilia.

**Pedaliaceae.**

- 2946 *Martynia annua* L i n n.  
America bor.

- 2947 *Martynia proboscidea* G l o x.  
Am. bor.  
2948 *triloba* C h a m. et S c h l e c t.  
Mexico.  
2949 *Sesamum indicum* L i n n. Ind.  
or.  
2950 *laciniatum* K l e i n. India  
or.

**Phytolaccaceae.**

- 2951 *Phytolacca dioica* L i n n.  
Japon.  
2952 *octandra* L i n n. Japon.  
2953 *Rivina aurantiaca* W a r s z.  
Am. austr. ?  
2954 *humilis* L i n n. America  
trop.  
2955 —var. *brasiliensis* N o c c a.  
2956 —var. *laevis* L i n n.  
2957 —var. *purpurascens* S c h-  
r a d.  
2958 *octandra* L i n n. Amer.  
trop.  
2959 *tinctoria* H a w. Venezue-  
la.

**Piperaceae.**

- 2960 *Houttinia cordata* T h n b.  
Reg. Himal., China, Ja-  
pon.  
—2961 *Peperomia urocarpa* F i s c h.  
et M e y. Brasilia.  
2962 *Piper geniculatum* S w e e t.  
Ind. or.  
2963 *Saururus cernuus* L i n n. A-  
merica bor.



**Pittosporaceae.**

- 2964 *Pittosporum eriocarpum* R o-  
y l e. Reg. Himal.  
2965 *neegherrense* W i g h t. et  
A r n. India or.  
2966 *undulatum* V e n t. Austra-  
lia.  
2967 *viridiflorum* S i m s. Prom.  
b. Spei.

**Plantaginaceae.**

- 2968 *Plantago albicans* L i n n.  
Reg. medit.  
2969 *arenaria* W a l d s t. et  
K i t. Europa, Asia min.  
2970 *Coronopus* L i n n. Europa,  
Afr. bor., Australia.  
2971 *Cynops* L i n n. Europa,  
Siberia.  
2972 *gentianoides* S m. As. min.  
2973 *Lagopus* L i n n. Reg. me-  
dit., Oriens.  
2974 *lanceolata* L i n n. Europa,  
Asia bor.  
2975 *major* L i n n. Europa, Am.  
bor., Asia.  
2976 *Psyllium* L i n n. Reg. me-  
dit., Oriens, Ind. occ.  
bor.  
2977 *serraria* L i n n. Reg. me-  
dit.  
2978 *virginica* L i n n. Amer.  
bor.

**Platanaceae.**

- 2979 *Platanus occidentalis* L i n n.  
Amer. bor.  
2980 *orientalis* L i n n. Europa  
austr., Oriens.

**Plumbaginaceae.**

- 2981 *Armeria australis* B o i s s.  
Hispania.  
2982 *longearistata* B o i s s. et  
R e u t. Hispan.  
2983 *macrophylla* B o i s s. Hi-  
span.  
2984 *maritima* W i l l d. Euro-  
pa.  
2985 *sardoa* S p r. Sard., Cor-  
sica.  
2986 *splendens* B o i s s. Hispa-  
nia.  
2987 *Ceratostigma plumbaginoides*  
B u n g. China.  
2988 *Griffitii* C. B. C l k. Reg.  
Himal.  
2989 *Plumbago capensis* T h b g.  
Prom. b. Spei.  
2990 *europaea* L i n n. Europa  
austr., Caucas.  
2991 *scandens* L i n n. America  
trop.  
2992 *zeylanica* L i n n. Geront.  
trop.  
2993 *Statice cancellata* B e r n h.  
Dalm., Graecia.  
2994 *cordata* L i n n. Reg. me-  
dit.  
2995 *elata* F i s c h. Sibiria.  
2996 *Gmelini* W i l l d. Reg.  
Caucas., Sibiria.  
2997 *limonium* L i n n. Europa,  
Am. bor.



- 2998 *Statice longifolia* Th u m b.  
Afr. austr.  
2999 *sinuata* L i n n. Reg. me-  
dit.  
3000 *Suworowii* R e g e l. Asia  
centr.  
3001 *tatarica* L i n n. Eur. austr.,  
Reg. Cauc.  
3002 *tomentella* B o i s s. Rossia  
austr.  
3003 *virgata* W i l l d. Reg. me-  
dit.

**Potemniaceae.**

- 3004 *Cobaea scandens* C a v. Me-  
xico.  
3005 *Gilia androsacea* S t e u d.  
California.  
3006 *capitata* S i m s. Amer.  
bor.  
3007 *densiflora* B e n t h. Calif.  
3008 *elegans* H o r t.  
3009 *grandiflora* A. G r a y. Ca-  
lif.  
3010 *Liebmanni* G. D o n. Ca-  
lifornia.  
3011 *liniflora* B t h. Amer. bor.  
occ.  
3012 *multicaule* B t h. Califor-  
nia.  
3013 *millefoliata* F i s c h. et  
M e g. Calif.  
3014 *squarrosa* H o o k. et A r n.  
Amer. bor. occ.  
3015 *tricolor* B t h. Califor-  
nia.  
3016 *virgata* S t e u d. Califor-  
nia.  
3017 *Loeselia coccinea* G. D o n.  
Mexic.  
3018 *Phlox Drummondi* H o o k.  
Texas.

- 3019 *Phlox paniculata* L i n n. A-  
merica bor.

**Polygalaceae.**

- 3020 *Polygala dalmatiana* H o r t.  
3021 *myrtifolia* L i n n. Prom.  
b. Spei.  
3022 —var. *grandiflora*.  
3023 *virgata* Th u n b. Africa  
austr.

**Polygonaceae.**

- 3024 *Coccoloba laurifolia* J a c q.  
Am. trop.  
3025 *Emex \*spinosa* C a m p d. Eu-  
ropa, Africa bor.  
3026 *Fagopyrum esculentum* M o-  
e n c h. Europa, Asia  
min.  
3027 *tataricum* G a e r t. Eur.,  
Asia bor.  
3028 *Muehlenbeckia complexa*  
M e i s s n. Nova Zelan-  
da.  
3029 *platyclados* M e i s s n. In-  
sul Salam.  
3030 *Polygonum Convolvulus*  
L i n n. Reg. bor. temp.  
3031 *sanguinaria* R e m y, Chili.  
3032 *Rumex \*Acetosa* L i n n.  
Europa, Asia bor.  
3033 *alismaefolius* F r e e s. Afr.  
austr.  
3034 *australis* H o r t.  
3035 *Brownii* C a m p d. Austral.  
3036 *bucephalophorus* L i n n.  
Reg. medit.



- 3037 *Rumex conglomeratus*  
M u r r. Europa merid.,  
Asia occ.
- 3038 *cordifolius* H o r n e m.  
Europ., As. bor.
- 3039 *crispus* L i n n. Europa, As.  
bor.
- 3040 *cuneifolius* C a m p d. Am.  
austr.
- 3041 *divaricatus* L i n n. Reg.  
medit.
- 3042 *hymenosepalus* T o r r.  
Amer. bor. occ.
- 3043 *nepalensis* S p r e n g. A-  
rabia.
- 3044 *obtusifolius* L i n n. Amer.  
bor.
- 3045 *orientalis* B e r n h. Graecia,  
Asia min., Syria.
- 3046 —var. *graecus* (B o i s s.).
- 3047 *Patientia* L i n n. Europa  
austr., Oriens.
- 3048 *pomatus* H o r t.
- 3049 *pulcher* L i n n. Europa,  
Oriens.
- 3050 *purpurea* L i n k. Hab ?
- 3051 *scutatus* L i n n. Europa,  
Oriens.

**Portulacaceae.**

- 3052 *Calandrinia compressa*  
S c h r a d. Chili.
- 3053 *grandiflora* L i n d l. Chili.
- 3054 *Menziesii* T o r r. et G r a y.  
Am. bor. occid.
- 3055 *Mollugo verticillata* L i n n.  
Amer. et Afric. trop.
- 3056 *Portulaca foliosa* K e r-G a w.  
Africa trop.
- 3057 *grandiflora* H o o k. Brasi-  
lia.
- 3058 *marginata* H. B. K. Vene-  
zuela.

- 3059 *Portulaca mucronata* H o r t.  
Brasilia.
- 3060 *oleracea* L i n n. Reg. ca-  
lid.
- 3061 *pilosa* L i n n. Am. bor. et  
austr.
- 3062 *Talinum patens* W i l l d. Am.  
trop.
- 3063 *crassifolium* W i l l d. Am.  
trop.
- 3064 *purpureum* F i s c h. Hab ?
- 3065 *triangulare* W i l l d. Am.  
trop.
- 3066 *Trianthema Portulacastrum*  
L i n n. America trop.

**Primulaceae.**

- 3067 *Anagallis arvensis* L i n n.  
Europa, Asia temp.
- 3068 —var. *caerulea* L a m.
- 3069 *repens* P o m e l, Alger.
- 3070 *linifolia* L i n n. Europ.
- 3071 *Cyclamen hederifolium*  
A i t o n. Europa.
- 3072 *punicum* P o m e l, Tunet.
- 3073 *vernum* R e i c h. Reg. me-  
dit.
- 3074 *Lysimachia vulgaris* L i n n.  
Europa, Asia bor.
- 3075 *Primula elatior* H i l l. Eu-  
ropa.
- 3076 *Palinuri* C y r i l l. Ital.  
merid.
- 3077 *sinensis* S a b. China.
- 3078 *Samolus Valerandi* L i n n.  
Reg. trop.



**Proteaceae.**

- 3079 *Grevillea hilliana* F. M u e l l.  
Australia.  
3080 *robusta* A . C u n n . Au-  
stralia.

**Punicaceae.**

- 3081 *Punica Granatum* L i n n . Eu-  
ropa austr., Ins. Maurit.

**Ranunculaceae.**

- 3082 *Actaea cimicifuga* L i n n .  
Europa, Sibiria.  
3083 *Adonis \*autumnalis* L i n n .  
Europa, Oriens.  
3084 *aestivalis* L i n n . Europ.  
Oriens.  
3085 *Anemone \*coronaria* L i n n .  
Reg. medit., Oriens.  
3086 *hortensis* L i n n . Europa  
etc.  
3087 *narcissiflora* L i n n . Eur.,  
Oriens.  
3088 *virginiana* L i n n . America  
bor.  
3089 *Aquilegia canadense* L i n n .  
Amer. bor.  
3090 *grata* M o l y , Europa.  
3091 *sibirica* L a m . Sibiria.  
3092 *vulgaris* L i n n . Europa,  
Oriens.  
3093 —var. *atrata* (K o c h .).  
3094 —var. *nigricans* (B m g .).  
3095 *Clematis recta* L i n n . Eur.  
austr.

- 3096 *Clematis Vitalba* L i n n . Eu-  
ropa., Afr. bor., Cauca-  
sus.  
3097 *Viticella* L i n n . Europa or.,  
Asia min., Persia.  
3098 *Delphinium Aiacis* L i n n .  
(pl. var.) Europa austr.  
3099 *Consolida* L i n n . Europa,  
Asia bor.  
3100 *elatum* L i n n . Europa, Reg.  
Himal.  
3101 *peregrinum* L i n n . Europa  
austr., Oriens.  
3102 *Staphisagria* L i n n . Reg.  
medit.  
3103 *Eranthis hyemalis* S a l i s b .  
Europa.  
3104 *Helleborus foetidus* L i n n .  
Europa.  
3105 *viridis* L i n n . Italia me-  
rid.  
3106 —var. *Bocconi* T e n . Si-  
cilia.  
3107 *Isopyrum fumarioides* L i n n .  
Europa, Asia bor.  
3108 *Myosurus minimus* L i n n .  
Amer. bor.  
3109 *Nigella damascena* L i n n .  
Reg. medit.  
3110 *sativa* L i n n . Reg. medit.  
3111 *Paeonia \*corallina* R e t z .  
var. *Russi* B i v . Europa  
merid., Asia occ.  
3112 *Ranunculus asiaticus* L i n n .  
(pl. var.) Oriens.  
3113 *aconitifolius* L i n n . Eu-  
ropa.  
3114 *arvensis* L i n n . Europ.,  
As. bor.  
3115 *bullatus* L i n n . Europa,  
Persia.  
3116 *cassubicus* L i n n . Europa,  
Sibiria.  
3117 *castellanus* B o i s s . et  
R e u t . Hispania.  
3118 *caucasicus* B i e b . Reg.  
Caucas.



- 3119 *Ranunculus Chius* D C. Eur. austr., As. min.  
3120 *cornutus* D C. Syria.  
3121 *falcatus* L i n n . Europa, Reg. Himal.  
3122 *illyricus* L i n n . Europa austr., Reg. Caucas.  
3123 *incrassatus* G u s s . Ital. merid., Sicil.  
3124 *lanuginosum* L i n n . Europa, Reg. Caucas.  
3125 *lomatacarpus* F i s c h . et M e y . Oriens.  
3126 *millefoliatus* V a h l . Reg. medit.  
3127 \**muricatus* L i n n . Europa, Oriens.  
3128 *nitidus* H o r t .  
3129 *parviflorus* L i n n . Reg. medit.  
3130 *polyanthemus* L i n n . Reg. Cauc., Europa, As. min.  
3131 *repens* L i n n . Reg. bor. temp.  
3132 *sardous* C r a n t z . Europa, Asia, Africa bor.  
3133 *serbicus* V i s . Banat.  
3134 *suberosus* H o r n . Amer. bor.  
3135 *umbrosus* T e n . Ital. merid.  
3136 *Thalictrum baicalense* T u r c z . Sibiria baic.  
3137 *calabricum* S p r e n g . Italia.  
3138 *commutatum* M e y . Oriens.  
3139 *Cornuti* L i n n . America bor.  
3140 *corynellum* D C . America bor.  
3141 *dioicum* L i n n . America bor.  
3142 *flavum* L i n n . Europa, As. bor.  
3143 *flexuosum* B e r n h . Europa.

- 3144 *Thalictrum foetidum* L i n n . Europa, Sibiria.  
3145 *glaucum* D e s f . Europa austr.  
3146 *majus* D u m . Hab ?  
3147 *minus* L i n n . Europa, As. et Afr. bor.  
3148 *nigricans* R c h b . Europa.  
3149 *pyrrhocarpum* C k o d i , Hab ?  
3150 *Schweiggeri* S p r e n g . Europa.  
3151 *simplex* L i n n . Europa, Asia bor.  
3152 *squarrosum* S t e p h . Sibiria, China.

**Resedaceae.**

- 3153 *Reseda abyssinica* F r e s e n . Abyss.  
3154 \**alba* L i n n . Europa, Oriens.  
3155 *odorata* L i n n . Africa bor.

**Rhamnaceae.**

- 3156 *Paliurus aculeatus* L a m . Europa austr., Asia occ.  
3157 *Pomaderris apetala* L a b i l l . Australia.  
3158 *subrepanda* F . M u e l l . Australia.  
3159 *Rhamus Alaternus* L i n n . Reg. med.  
3160 *caroliniana* W a l t . Amer. bor.  
3161 *dahurica* P a l l . Ind. or., Asia bor.



- 3162 *Rhamnus erytroxylum* P a l l.  
Siberia.
- 3163 *Frangula* L i n n. Europa,  
Asia et Afr. bor.
- 3164 *rupestris* S c o p. Europa  
or.
- 3165 *saxatilis* J a c q. Europa au-  
str.
- 3166 *spathulaefolia* F. et M.  
Caucasus.
- 3167 *tinctoria* V a l d s t. et K i t.  
Europa or., Asia min.
- 3168 *variegatus* H o r t.
- 3169 *Zizyphus Jujuba* L a m. Ind.  
or., Malaya.
- 3170 *mucronata* W i l l d. Africa  
trop. et Amer.
- 3171 *sativa* G a e r t n. Reg. me-  
dit., Asia temp.

**Rosaceae.**

- 3172 *Acaena miryophylla* L i n d l.  
Reg. Argent.
- 3173 *Agrimonia Eupatoria* L i n n.  
Reg. bor. temp.
- 3174 *leucantha* K z e. Hab ?
- 3175 *odorata* M i l l. Europa.
- 3176 *Cotoneaster horizontalis*  
D e n e. China.
- 3177 *pannosa* H o r t.
- 3178 *Crataegus Azarolus* L i n n.  
Asia min., Persia.
- 3179 *Crus-galli* L i n n. America  
bor.
- 3180 *melanocarpa* B i e b. O-  
riens.
- 3181 *mexicana* M o c. et S e s s.  
Mexico.
- 3182 *monogyna* J a c q. Reg.  
medit.
- 3183 *nigra* W. et K. Hung.
- 3184 *Oxyacantha* L i n n. (pl.  
var). Europa, Asia temp.

- 3185 *Crataegus Pyracantha* M e-  
d i c. Europa.
- 3186 *stipulosa* S t e u d. Equa-  
dor.
- 3187 *tanacetifolia* P e r s. Cap-  
pad.
- 3188 *triloba* P o i r. Reg. me-  
dit.
- 3189 *Eriobothrya japonica* L i n d l.  
Japon., China.
- 3190 *Exochorda grandiflora*  
L i n d l. China.
- 3191 *Fragaria indica* A n d r. Chi-  
na.
- 3192 *Geum album* F. G m e l. Am.  
bor.
- 3193 *coccineum* S i b t h. et S m.  
Graec., Asia min.
- 3194 *macrophyllum* W i l l d. Am.  
bor. occ.
- 3195 *molle* V i s. et P a n c. Ser-  
bia.
- 3196 *nivalis* H o r t.
- 3197 *rivale* L i n n. Reg. bor.  
temp.
- 3198 *pyrenaicum* M i l l. Mont.  
Pyren.
- 3199 *strictum* A i t. Reg. temp.  
bor.
- 3200 *\*urbanum* L i n n. Reg.  
temp. bor., Austr., Nova  
Zelanda.
- 3201 *Neillia opulifolia* B t h. et  
H o o k. America bor.
- 3202 *Torreyi* S. W a t s. Am.  
bor. occ.
- 3203 *Photinia serrulata* L i n d l.  
Japon., China.
- 3204 *Potentilla Dombeyi* N e s t l.  
Chili.
- 3205 *glandulosa* L i n d l. Am.  
bor. occ.
- 3206 *Hookeriana* L e h m. Am.  
bor.
- 3207 *nepalensis* H o o k. Reg.  
Himal.
- 3208 *Poterium polygamum* W. et  
K. Europa, Oriens.



- 3209 *Poterium spinosum* L i n n.  
Syria.
- 3210 *Prunus armeniaca* L i n n.  
Reg. Cauc.
- 3211 *avium* L i n n. Europa.
- 3212 *Cerasus* L i n n. Europa,  
Oriens.
- 3213 *Chamaecerasus* J a c q. Eu-  
ropa austr., Asia min.
- 3214 *Laurocerasus* L i n n. O-  
riens.
- 3215 *lusitanica* L i n n. Europa  
austr.
- 3216 *spinosa* L i n n. Europa, A-  
frica bor., Oriens.
- 3217 *Quillaja Saponaria* M o l i n.  
Chili.
- 3218 *Raphiolepis indica* L i n d l.  
China.
- 3219 —var. *rubra* (L i n d l.).
- 3220 *japonica* S i e b. et Z u c c.  
Japon.
- 3221 *ovata* B r i o t. Japon.
- 3222 *Rhodotypus kerrioides* S i e b.  
et Z u c c. Japonia.
- 3223 *Rosa arvensis* H u d s. Eu-  
ropa.
- 3224 *canina* L i n n. Europa, As.  
temp.
- 3225 —var. *leucantha* (L o i s s l.).
- 3226 *damascena* M i l l. Oriens.
- 3227 *ferox* B i e b. Asia min.,  
Persia.
- 3228 *gallica* L i n n. Europa, Reg.  
Caucas.
- 3229 *glauca* V i l l. Europa.
- 3230 *indica* L i n n. (pl. var.)  
Ind. or., China.
- 3231 *lucida* E h r h. America  
bor.
- 3232 *mollissima* W i l l d. Euro-  
pa.
- 3233 *multiflora* T n b g. Japon.,  
China.
- 3234 *rugosa* T h n b. Japonia.
- 3235 *sempervirens* L i n n. Eur.,  
Oriens, Ind. or

- 3236 *Rosa silverhelmii* S c h r e n k.  
Rossia.
- 3237 *spinosissima* L i n n. Eur.,  
Asia min.
- 3238 *Rubus fruticosus* L i n n. Eu-  
ropa.
- 3239 *Spiraea cantoniensis* L o u r.  
China.
- 3240 *media* F. S c h m. Asia  
bor.
- 3241 *mollis* C. K r c h. et B o u-  
c h è, Sibiria.
- 3242 *multiflora* Z a b e l. Hab?
- 3243 *Vanhouttei* Z a b e l. Hybrid.  
hort.
- 3244 *Stranvaesia glaucescens*  
L i n d l. Reg. Himal.

**Rubiaceae.**

- 3245 *Asperula azorica* H o r t.
- 3246 *orientalis* B o i s s. As. min.,  
Reg. Caucas.
- 3247 *sétosa* J a u b. et S p a c h.  
Syria, Persia.
- 3248 *Coffea arabica* L i n n. Arab.  
et Afr. trop.
- 3249 *Crucianella aegyptiaca*  
L i n n. Europa, Asia  
min.
- 3250 *maritima* L i n n. Reg. me-  
dit.
- 3251 *Galium* \* *Aparine* L i n n.  
Reg. bor. temp.
- 3252 *cinereum* A l l. Europa  
austr.
- 3253 \**murale* A l l. Reg. medit.
- 3254 *parisiense* L i n n. Europa,  
Oriens.
- 3255 *rubroides* L i n n. Europa,  
Asia bor.
- 3256 *saccharatum* A l l. Reg. me-  
dit.



- 3257 *Hamelia patens* Jacq. Am. trop.  
 3258 *Pavetta indica* Linn. Asia, Australia trop.  
 3259 *Phyllis Nobla* Linn. Insul. Canariae.  
 3260 *Paederia foetida* Linn. India or., Malaya.  
 3261 *Putoria calabrica* Pers. Reg. medit.  
 3262 *Rondeletia amoena* Hemsl. Mexico.  
 3263 *latifolia* Pers. Am. centr.  
 3264 *Rubia \*peregrina* Linn. Europa, Reg. medit.  
 3265 *tinctoria* Linn. Europa austr., Oriens.  
 3266 *Sherardia arvensis* Linn. Europa.  
 3267 *Spermacoe tenuior* Linn. America trop.  
 3268 *ocymoides* Burm. Cosmop. trop.  
 3269 *Vaillantia \* muralis* Linn. Europa austr.

**Rutaceae.**

- 3270 *Citrus Aurantium* Linn. As. trop.  
 3271 —var. *canaliculata* Sav.  
 3272 —var. *dulcis* Sav.  
 3273 —var. *ellyptica* Risso.  
 3274 —var. *limettaeformis* R. et Pav.  
 3275 —var. *nicaensis* R. et P.  
 3276 —var. *oblonga* R. et P.  
 3277 —var. *pyriformis* R. et P.  
 3278 *Bigaradia* Loisel. Eur. austr.  
 3279 —var. *Consolei* Riccob.  
 3280 —var. *crispifolia* R. et P.  
 3281 —var. *dulcis* R. et P.

- 3282 *Citrus Aurantium* var. *itheophylla* R. et P.  
 3283 —var. *listata* Riccob.  
 3284 —var. *fasciata* R. et P.  
 3285 —var. *foetifera* R. et P.  
 3286 —var. *salicifolia* R. et P.  
 3287 *Decumana* Loisel. Asia trop.  
 3288 —var. *Borzii* Riccob.  
 3289 —var. *Chadock* Riccob.  
 3290 —var. *maxima* Riccob.  
 3291 —var. *Pompelmos* R. et P.  
 3292 —var. *Todari* Riccob.  
 3293 *deliciosa* Ten. China?  
 3294 *Limetta* Risso, var. *Melalrosa* Risso.  
 3295 *Limonum* Risso, As. trop.  
 3296 —var. *abyssinica* Riccob.  
 3297 —var. *aurantiaca* Sav.  
 3298 —var. *Cajetana* Risso.  
 3299 —var. *canaliculata* Risso.  
 3300 —var. *dulcis* Presl.  
 3301 —var. *ellyptica* Riccob.  
 3302 —var. *striata* Risso.  
 3303 —var. *semperflorens* Riccob.  
 3304 —var. *Terracciano* Riccob.  
 3305 —var. *vulgaris* R. et P.  
 3306 *Medica* Linn. var. *florentina* Risso. Asia merid.  
 3307 *trifoliata* Linn. Asia trop.  
 3308 *Clausena excavata* Burm. Ind. or., Malaya.  
 3309 *Dictamnus albus* Linn. Europa, Asia bor.  
 3310 *Glycosmis trifoliata* Spr. Java.  
 3311 *Murraya exotica* Linn. Asia, Austr. trop.  
 3312 *Philotheca australis* Rchb. Sydnei.  
 3313 *Ptelea trifoliata* Linn. Am. bor.  
 3314 *Ruta graveolens* Linn. Europa.



- 3315 *Tribulus terrestris* L i n n.  
Amphig. trop.  
3316 *Zanthoxylon alatum* S t e u d.  
Prom. b. Spei.  
3317 *americanum* M i l l. Am.  
sept.  
3318 *Bungei* P l a n c h. China.  
3319 *pterota* H. B. et K. India  
occ.

**Salicaceae.**

- 3320 *Populus alba* L i n n. Europa,  
As. bor.  
3321 *Salix\*pedicellata* D e s f. Reg.  
bor. occ.

**Santalaceae.**

- 3322 *Osyris alba* L i n n. Reg.  
medit.

**Sapindaceae.**

- 3323 *Acer campestre* L i n n. O-  
riens.  
3324 *creticum* L i n n. Oriens.  
3325 —var. *obtusifolium* (S i b t h.  
et S m).  
3326 *Hookeri* M i c q. Oriens.  
3327 *italum* L a u t h. var. *nea-*  
*politatum* T e n. Italia  
merid.  
3328 *Lobelii* T e n. Europa, O-  
riens.

- 3329 *Acer monspessulanum* L i n n.  
Europa austr.  
3330 *oblongum* W a l l. Himal.  
3331 *pseudo-Platanus* L i n n.  
Europa, Oriens.  
3332 —var. *purpureum* H o r t.  
3333 *trifidum* H o o k. et H a r n.  
China.  
3334 *villosum* W a l l. Himal.  
3335 *Aesculus glabra* W i l l. Am.  
bor.  
3336 *Hippocastanum* L i n n.  
Turc.  
3337 *Cardiospermum coluteoides*  
H. B. et K. America au-  
str.  
3338 *Halicacabum* L i n n. Reg.  
trop.  
3339 *hirsutum* W i l l d. Afric. occ.  
3340 *velutinum* H o o k. et A m.  
Brasilia.  
3341 *Cupania tenax* B t h. Nov.  
Zeland.  
3342 *Dodonaea triquetra* W e n d l.  
Australia.  
3343 *viscosa* J a c q. Cosmop.  
trop. et subtrop.  
3344 *Koelreuteria paniculata* L a -  
x m. China.  
3345 *Negundo aceroides* M n c h.  
Amer. bor.  
3346 —var. *fol. variegatis* H o r t.  
3347 *californicum* T o r r. et  
G r a y, America bor.  
occ.  
3348 *Sapindus manatensis* S h u t-  
t l e w. Am. bor.  
3349 *Mukorossi* G a e r t n. Asia  
trop.  
3350 —var. *carinatum* R a d l-  
k o f.  
3351 *Staphylea trifolia* L i n n. Am.  
bor.  
3352 *Unguadia speciosa* E n d l.  
Texas.



**Sapotaceae.**

- 3353 *Bumelia lycioides* Willd.  
Am. bor.  
3354 *tenax* Willd. Madagasc.

**Saxifragaceae.**

- 3355 *Deutzia scabra* Thbg. Japonia.  
3356 *Heuchera hispida* Pursh.  
America bor.  
3357 *macrophylla* Lodd. Amer. bor.  
3358 *pilosissima* Fisch. et Mey. Calif.  
3359 *sanguinea* Englm. N. Mexico.  
3360 *ondulata* Reg. America bor.  
3361 *villosa* Michx. America bor.  
3362 *Hydrangea platanifolia*  
Hort.  
3363 *Philadelphus coronarius*  
Linn. Europa austr.  
3364 —*a.* *nanus* Mill.  
3365 —*b.* *speciosus* Hort.  
3366 —*c.* *Zeyeri* Schrad.  
3367 *gordonianus* Lindl. California.  
3368 —var. *cordifolius* Lange.  
3369 *grandiflorus* Willd. Am. bor.  
3370 *hirsutus* Nutt. Am. bor.  
3371 *Lewisii* Pursh. America bor.  
3372 *pubescens* Hort.  
3373 *verrucosus* Schrad. Eur. austr.  
3374 *Ribes aureum* Pursh. Am. bor. occ.

- 3375 *Ribes fasciculatum* Sieb. et Zucc. China, Japon.  
3376 —var. *chinense*.  
3377 *floribundum* Hort. Hab?  
3378 *Saxifraga crassifolia* Linn. Sibiria.  
3379 *sarmentosa* Linn. China, Japonia.  
3380 *tridactylites* Linn. Europa, Oriens.

**Scrophulariaceae.**

- 3381 *Antirrhinum \*majus* Linn. Reg. medit.  
3382 *\*Orontium* Linn. Europa, As. min., Afr. bor.  
3383 *\*siculum* Mill. Sicilia.  
3384 *Bartsia \*Trixago* Linn. Europa, Afr. bor.  
3385 *\*viscosa* Linn. Europa,  
3386 *Calceolaria scabiosaefolia* Sims. Peruvia.  
3387 *chelidoniaefolia* H. B. K. Ecuador  
3388 *Celsia \*cretica* Linn. Reg. medit.  
3389 *Collinsia bicolor* Bth. California.  
3390 *Digitalis ferruginea* Linn. Europa austr.  
3391 *gloxynoides* Carr. Hab?  
3392 —var. *alba* (Schrank).  
3393 *lanata* Ehrh. Reg. Danub., Graecia.  
3394 *purpurea* Linn. Europa.  
3395 *Gratiola officinalis* Linn. Europa.  
3396 *Halleria lucida* Linn. Afr. trop. et austr.  
3397 *Linaria bipartita* Willd. Afr. bor. occ.  
3398 *Cymbalaria* Mill. Europa.



- 3399 *Linaria dalmatica* Mill.  
Dalmat., Oriens.
- 3400 *heterophylla* Desf. Reg.  
medit.
- 3401 *\*reflexa* Desf. Reg. me-  
dit.
- 3402 *triphylla* Mill. Reg. me-  
dit.
- 3403 *tristis* Mill. Hispania.
- 3404 *vulgaris* Mill. Reg. medit.,  
Caucas.
- 3405 *Maurandia antirrhiniflora*  
Hum b. Texas.
- 3406 *scandens* Don. Mexico.
- 3407 *semperflorens* Jacq. Me-  
xico.
- 3408 *Mazus rugosus* Lour. Reg.  
Himal., China.
- 3409 *Mimulus luteus* Linn. Am.  
bor. etc.
- 3410 *Nemesia floribunda* Leh m.  
Afric. austr.
- 3411 *Paulownia imperialis* S. et Z.  
Japonia.
- 3412 *Penstemon Cobaea* Nutt.  
America bor. occ.
- 3413 *Scrophularia acquatica* Linn.  
Europa, Caucas.
- 3414 *canescens* Bong. Sibiria  
alt.
- 3415 *nodosa* Linn. Reg. bor.  
temp.
- 3416 *\*peregrina* Linn. Reg. me-  
dit.
- 3417 *Tetranema mexicana* Bth.  
Mexico.
- 3418 *Verbascum phlomoides* Linn.  
Europa, Asia min.
- 3419 *\*sinuatum* Linn. Reg.  
medit., Oriens.
- 3420 *Thapsus* Linn. Europa, O-  
riens.
- 3421 *Veronica arvensis* Linn.  
Europa, Asia et Africa  
bor.
- 3422 *agrestis* Linn. Europa.
- 3423 *Anagallis* Linn. Reg. bor.  
temp.

- 3424 *Veronica Beccabunga* Linn.  
Reg. bor. temp.
- 3425 *caucasica* Bieb. Reg.  
Caucas.
- 3426 *Cymbalaria* Boddard. Reg.  
medit., Asia min.
- 3427 *\*didyma* Ten. Europa, A-  
frica.
- 3428 *\*hederaefolia* Linn. Euro-  
pa, Oriens, Africa bor.
- 3429 *longifolia* Linn. Europa,  
Asia min., Sibiria.
- 3430 *\*panormitana* Tin. Sicilia.
- 3431 *speciosa* R. Cunn. Nova  
Zelanda.
- 3432 *virginica* Linn. America  
bor.
- 3433 *Zaluzianskya capensis* Wal-  
prs. Prom. b. Spei.
- 3434 *selaginoides* Walprs.  
Prom. b. Spei.

**Selaginaceae.**

- 3435 *Hebenstreitia comosa* Hoch-  
st. Afr. austr.
- 3436 *dentata* Linn. Africa bor.  
et austr.
- 3437 *virgata* E. Mey. Africa  
austr.

**Simarubaceae.**

- 3438 *Ailanthus glandulosa* Desf.  
China.
- 3439 *Cneorum tricoccum* Linn.  
Reg. medit.



**Solanaceae.**

- 3440 *Acnistus arborescens* S c h-  
l e c h t. Mexico.
- 3441 *Atropa* \**Belladonna* L i n n.  
Europa, Oriens, Ind. or.
- 3442 *Browallia Czerwinskiana*  
H o r t.
- 3443 *demissa* L i n n. Am. au-  
str.
- 3444 *viscosa* H. B. et K. Am.  
austr.
- 3445 —var. *grandiflora* H o r t.
- 3446 *Brunfelsia americana* L i n n.  
America trop.
- 3447 *Capsicum abyssinicum* A.  
R i c h. Abyssinica
- 3448 *annuum* L i n n. Reg.  
trop.
- 3449 *conicum* H o r t.
- 3450 *cerasiforme* L i n k. Hab?
- 3451 *Chili* H o c s t. Afr. trop.
- 3452 *conicum* M e y. Gujan.
- 3453 *corniculatum* L i n n. Reg.  
trop.
- 3454 *frutescens* L i n n. Reg.  
trop.
- 3455 *longum* D C. Reg. trop.
- 3456 *Cestrum aurantiacum*  
L i n d l. Guatim.
- 3457 *Abelii* H o r t.
- 3458 *elegans* S c h l e c h t. Me-  
xico.
- 3459 *Endlicheri* M i e r s. Peru-  
via.
- 3460 *fasciculatum* M e d i c. Me-  
xico.
- 3461 *foetidum* M e d i c. Reg.  
medit.
- 3462 *Hugelii* H o r t.
- 3463 *pubens* H o r t. Hab?
- 3464 *Regelii* P l a n c h. Gua-  
tim.
- 3465 *Schotti* S e n d t. Brasilia.
- 3466 *Warszewiczii* K l o t z s c h.  
America trop.
- 3467 *Cyphomandra betacea*  
S e n d t. America austr.
- 3468 *Datura arborea* L i n n. Am.  
austr.
- 3469 *alba* N e e s. var. *africana*  
M a t t. Africa trop.
- 3470 *Bertoloni* P a r l. Reg. me-  
dit.
- 3471 *cornigera* H o o k. Mexico.
- 3472 *dubia* B i a n c. Sicil.
- 3473 *ferox* L i n n. China.
- 3474 *fruticosa* H o r n. Am.  
trop.
- 3475 *inermis* J a c q. Abyss.
- 3476 *laevis* L i n n. Reg. med.
- 3477 *metel* L i n n. America  
trop.
- 3478 *quercifolia* H. B. K. Me-  
xico.
- 3479 *Stramonium* L i n n. Cosmop.  
trop.
- 3480 *Tatula* L i n n. Cosmop.  
trop.
- 3481 *versicolor* L a g e r h. Equa-  
tore.
- 3482 *Dunalia inermis* B o r z i, Hort.  
Pan.
- 3483 *Hyosciamus albus* L i n n. Eu-  
ropa, Oriens.
- 3484 *pallidus* W a l d s t. et K i t.  
Europa, Reg. Himal.
- 3485 *reticulatus* L i n n. Asia  
min., Aegypt.
- 3486 *Jochroma coccinea* S c h e i d.  
Mexic.
- 3487 *Lycium afrum* L i n n. Reg.  
medit.
- 3488 *europaeum* L i n n. Reg.  
medit., Oriens.
- 3489 *Requieni* D u n. Hab?
- 3490 *ruthenicum* M u r r. Oriens.
- 3491 *Lycopersicum pyriforme*  
D u n. Amer. austr.
- 3492 *Nicandra physaloides*  
G a e r t n. Peruvia.
- 3493 *Nicotiana affinis* H o r t. Bra-  
silia.



- 3494 *Nicotiana glauca* R. Grah.  
Reg. Arg.
- 3495 *longiflora* Cav. Chili.
- 3496 *rustica* Linn. Mexico.
- 3497 *suaveolens* Lem. Austral.
- 3498 *Tabacum* Linn. America austr.
- 3499 —var. *grandiflora* (Hort).
- 3500 *Nierenbergia frutescens* Dur.  
Chili.
- 3501 *Petunia nyctaginiflora* Juss.  
Reg. Argent.
- 3502 *Physalis Alkekengi* Linn.  
Europa, Japonia
- 3503 *angulata* Linn. Reg. Cauc.
- 3504 *curassavica* Linn. Venezuela.
- 3505 *fuscomaculata* Dun. Reg. Argent.
- 3506 *lancifolia* Dietr. Am.  
bor.
- 3507 *peruviana* Linn. Reg. calid.
- 3508 *Salpichroa rhomboidea* Mi-  
ers. Reg. Argent.
- 3509 *Salpiglossis sinuata* Ruiz.  
et Pav. Chili.
- 3510 *Schizanthus pinnatus* Ruiz.  
et Pav. Chili.
- 3511 *Solanum amazonum* Ker.  
Gawl. Mexic.
- 3512 *auriculatum* Ait. Asia  
tropic.
- 3513 *Besseri* Weinm. Cos-  
mopol.
- 3514 *campilacanthus* Hocht.  
Abyss.
- 3515 *capsicastrum* Link. Bras.
- 3516 *citrullifolium* Willd. N.  
Granat.
- 3517 *cyananthum* Dun. Brasi-  
lia.
- 3518 *diphyllum* Linn. America  
trop.
- 3519 *Dombeyi* Dun. Peruvia.
- 3520 *Gilo* Radcl. Hab?
- 3521 *Solanum glaucescens* Zucc.  
Mexico.
- 3522 *glutinosum* Dun. Mexi-  
co.
- 3523 *Hendersonii* Hort.
- 3524 *hystrix* R. Br. Australia.
- 3525 *jasminoides* Paxt. Bras.
- 3526 *Lobelii* Ten. Asia et A-  
frica.
- 3527 *macrophyllum* Hort. Me-  
xico.
- 3528 *menphiticum* Gmel. O-  
riens.
- 3529 *minimum* Hort.
- 3530 *Melangena* Linn. Cosmop.  
trop.
- 3531 *nigrum* Linn. Cosmopol.
- 3532 —var. *miniatum* Bernh.
- 3533 *platense* Speg. Reg. Ar-  
gent.
- 3534 *pseudo-Capsicum* Linn.  
Amphig.
- 3535 *pyracanthum* Jacq. Afr.  
trop.
- 3536 *quercifolium* Schum.  
Africa trop.
- 3537 *\*sodomaicum* Linn. Geront.  
calid.
- 3538 *ternatum* Ruiz. et Pav.  
Peruvia.
- 3539 *tuberosum* Linn. Am.  
austr.
- 3540 *Topiro* Humboldt. et  
Bompl. America austr.
- 3541 *Withania somnifera* Dun.  
Reg. medit., Oriens.
- 3542 —var. *Morisoni* Dun.

**Sterculiaceae.**

- 3543 *Abroma mollis* DC. Ins. Mo-  
luce.
- 3544 *Brachychiton acerifolius* F.  
Muell. Australia.



- 3545 *Brachychiton diversifolius*  
D o n. var. *populneus*  
(R. B r.) Australia.  
3546 *Firmiana platanifolia* L i n n.  
f i l. China, Japonia.  
3547 *Hermannia candicans* A i t.  
Africa austr.  
3548 *conglomerata* E c k l. et  
Z e y l. Afr. austr.  
3549 *denudata* L i n n. Africa au-  
str.  
3550 *venosa* T h u n b. Afric.  
austr.  
3551 *Sterculia nobilis* S m i t h.  
Ind. or.

### **Styracaceae.**

- 3552 *Styrax officinale* L i n n. Eu-  
ropa austr., Asia min.

### **Tamaricaceae.**

- 3553 *Tamarix africana* P o i r. Reg.  
medit.  
3554 *chinensis* L o u r. China.  
3555 *gallica* L i n n. Europa, As.,  
Afr.

### **Ternstroemiaceae.**

- 3556 *Visnea Mocanera* L i n n. Ins.  
Canariae.

### **Tiliaceae.**

- 3557 *Aristotelia Macqui* L' H è r i t.  
Chil.  
3558 *Buettnera cordata* L a m.  
Peruv.  
3559 *Corchorus capsularis* L i n n.  
Cosmop. trop.  
3560 *olitorius* L i n n. Cosmop.  
trop.  
3561 *textilis* H o r t.  
3562 *trilocularis* L i n n. Geront.  
trop.  
3563 *Entelea arborescens* R. B r. N.  
Zeland.  
3564 *Grewia asiatica* L i n n. Ind.  
or.  
3565 *flava* D C. Prom. b. Spei.  
3566 *nitida* J u s s. China.  
3567 *occidentalis* L i n n. Africa.  
3568 *oppositifolia* B u c. H a m.  
Himal., Africa or.  
3569 *populifolia* V a h l. Abys-  
sinia.  
3570 *Sparmannia africana* L i n n.  
Prom. b. Spei.  
3571 *palmata* E. M e y. Africa  
austr.  
3572 *Tilia platyphylla* S c o p.  
Europa.  
3573 *tomentosa* M n c h. var. *ar-*  
*gentea* (D C.) Europa.  
3574 *vulgaris* H e y n e. Europa.  
3575 *Triumfetta rhomboidea*  
J a c q. Africa trop.

### **Umbelliferae.**

- 3576 *Athamanta\* sicula* L i n n. Ital.  
3577 *Bifora testiculata* R o t h. Reg.  
medit.



- 3578 *Bifora radians* B i e b. Eur.  
austr. Oriens.
- 3579 *Bupleurum fruticosum*  
L i n n. Reg. medit.
- 3580 *Odontites* L i n n. Reg.  
medit.
- 3581 *protractum* H o f f m. et  
L k. Reg. medit. occ.
- 3582 *rotundifolium* L i n n. Eu-  
ropa, Reg. bor. occ.
- 3583 *Carum atosanguineum*  
K a r. As. centr.
- 3584 *Carvi* L i n n. Europ. O-  
riens.
- 3585 *copticum* B t h. et H o o k.  
Europa, Africa bor.
- 3586 *Petroselinum* B. et G. Ge-  
ront. cult.
- 3587 *Caucalis nodosa* S c o p. Eu-  
ropa.
- 3588 *infesta* B. et K. Reg. medit.
- 3589 *Cicuta virosa* L i n n. Europa,  
Asia bor., Am. bor.
- 3590 *Conium \*maculatum* L i n n.  
Europa.
- 3591 *Coriandrum\*sativum* L i n n.  
Europa.
- 3592 *Crithmum\*maritimum* L i n n.  
Europa.
- 3593 *Daucus Carota* L i n n. Eur.,  
Oriens.
- 3594 *Gingidium* L i n n. Europa,  
Africa bor.
- 3595 *maximus* D e s f. Reg. me-  
dit., Oriens.
- 3596 *Echinophora spinosa* L i n n.  
Europa, Reg. medit.
- 3597 *Eryngium agavifolium* G r i-  
s e b. Reg. Argentina.
- 3598 *\*campestre* L i n n. Europa,
- 3599 *ebracteatum* L a m. Brasi-  
lia.
- 3600 *\*maritimum* L i n n. Eur.,  
Asia min.
- 3601 *serra* C h a m. et S c h l e-  
c h t. Brasilia.
- 3602 *Ferula\*communis* L i n n. Reg.  
medit.
- 3603 *Ferula gigantea* H o r t.  
Hab ?
- 3604 *\*glauca* L i n n. Europa au-  
str.
- 3605 *neapolitana* T e n. Ital. me-  
rid.
- 3606 *tingitana* L i n n. Syria, Afr.  
trop.
- 3607 *Foeniculum vulgare* M i l l.  
Europa.
- 3608 *Heracleum cordifolium*  
P r e s l. Sicil.
- 3609 *Heteromorpha arborescens*  
C h a m. et S c h l e c h t.  
Prom. b. Spei.
- 3610 *Kundmannia sicula* D C. Reg.  
medit.
- 3611 *Oenanthe globulosa* L i n n.  
Europa austr., Afr. bor.
- 3612 *Orlaya maritima* K o c h.  
Reg. medit.
- 3613 *Peucedanum hispanicum* E n-  
d l. Hispania.
- 3614 *Pimpinella \*Gussonii* B e r-  
t o l. Italia.
- 3615 *Ptycotis verticillata* K o c h.  
Europa med.
- 3616 *Scandix Balansae* R e u t. Si-  
cilia.
- 3617 *brachycarpa* G u s s. Sicilia,  
Syria.
- 3618 *macrorhyncha* C. A. M e y.  
Asia min.
- 3619 *Pecten-Veneris* L i n n. Eu-  
ropa, Oriens.
- 3620 *Seseli \*Bocconi* G u s s. Sici-  
lia.
- 3621 *Smyrnum Olusatrum* L i n n.  
Europa, Reg. medit.
- 3622 *\*rotundifolium* M i l l. Reg.  
medit.
- 3623 *Thapsia \*garganica* L i n n.  
Reg. medit.
- 3624 *Tordylium apulum* L i n n.  
Reg. medit.
- 3625 *cordatum* P o i r. Insul.  
Cypr.



**Urticaceae.**

- 3626 *Boehmeria cylindrica* S w.  
America bor. et austr.
- 3627 *macrophylla* D. D o n. Reg.  
Himal., Burma.
- 3628 *nivea* C a n d. Asia trop.
- 3629 *Celtis australis* L i n n. Eu-  
ropa, Asia temp., Ind.  
or.
- 3630 *latifolia* P l a n c h. N. Gui-  
nea.
- 3631 *occidentalis* L i n n. Amer.  
bor.
- 3632 *spinosa* S p r e n g. Brasilia.
- 3633 *Dorstenia argentea* H o o k.  
Brasilia.
- 3634 *Contrayerva* L i n n. Amer.  
trop.
- 3635 *maculata* L e m. Mexico.
- 3636 *Ficus altissima* B l u m. Reg.  
Himal.
- 3637 *bengalensis* L i n n. India  
or.
- 3638 *benjamina* L i n n. Asia  
bor., Malaya.
- 3639 *capensis* T h n b. Africa  
austr.
- 3640 *citrifolia* H o r t. Mexico.
- 3641 *erecta* T h n b. Reg. Hi-  
mal., China.
- 3642 *glabella* B l u m. Reg. Hi-  
mal.
- 3643 *magnolioides* B o r z i. Hort.  
Pan.
- 3644 *populifolia* V a h l. Ara-  
bia.
- 3645 *religiosa* L i n n. India o-  
rient.
- 3646 *rubiginosa* D e s f. Australia.
- 3647 *Sycomorus* L i n n. Asia  
bor.
- 3648 *Forskolee angustifolia* R e t z.  
Ins. Teneriff.
- 3649 *Girardinia cuspidata* W e d d.  
China.
- 3650 *Humulus japonicus* S i e b.  
et Z u c c. Japonia.
- 3651 *Maclura aurantiaca* N u t t.  
Amer. bor.
- 3652 *Morus alba* L i n n. Asia  
temp.
- 3653 *Parietaria officinalis* L i n n.  
Europa austr., Oriens.
- 3654 *Ulmus campestris* L i n n. Eu-  
ropa, Oriens.
- 3655 *oxoniensis* H o r t.
- 3656 *pendula* L o d d. Europa,  
Asia bor.
- 3657 *parvifolia* J a c q. Asia  
temp.
- 3658 *Urtica atrovirens* R e q. Eu-  
ropa.
- 3659 —var. *grandidentata* (M o-  
r i s).
- 3660 *dioica* L i n n. Reg. temp.  
bor.
- 3661 *membranacea* P o i r. Reg.  
medit.
- 3662 —var. *neglecta* G u s s.
- 3663 *morifolia* P o i r. Ins. Ca-  
nariae.
- 3664 \**pilulifera* L i n n. var. *ba-  
learica* L i n n. Ins. Ba-  
lear., Sicilia.
- 3665 *urens* L i n n. Geront.  
temp.
- 3666 *Zelkova acuminata* P l a n c h.  
Japonia.

**Valerianaceae.**

- 3667 *Centranthus nervosus* M o-  
r i s. Cors., Sard.
- 3668 *ruber* D C. Europa.
- 3669 *Fedia Cornucopiae* G a e r t n.  
Reg. medit.
- 3670 *Valeriana officinalis* L i n n.  
Europa, As. bor.



- 3671 Valeriana Phu L i n n. Eur.,  
Reg. Cauc.  
3672 Valerianella auriculata D C.  
Hispania.  
3673 coronata D C. Europa.  
3674 eriocarpa D e s v. Europa,  
Africa bor.  
3675 hamata D C. Reg. medit.  
3676 truncata B e t c k e, Europa  
austr., Oriens.  
3677 vesicaria M o e n c h. Reg.  
medit. Persia.

**Verbenaceae.**

- 3678 Callicarpa americana L i n n.  
Am. bor.  
3679 arborea R o x b. As. trop.  
3680 cana L i n n. As. trop.,  
Austr.  
3681 japonica T h b g. Japonia.  
3682 Reewesii W a l l. China.  
3683 Citharexylon reticulatum  
H. B. K. Péruv.  
3684 Clerodendron splendens  
D o n. Africa trop.  
3685 Duranta brachypoda T o d.  
H o r t. Pan.  
3686 integrifolia T o d. Hort.  
Pan.  
3687 Mutisii L i n n. America  
trop.  
3688 stenostachya T o d. Hort.  
Pan.  
3689 turbinata T o d. Hort.  
Pan.  
3690 Lantana alba M i l l. Amer.  
austr.  
3691 corymbosa L i n n. India  
occ.  
3692 flava M e d i c. Hab ?  
3693 indica R o x b. Asia, Afr.  
trop.  
3694 Kisi A. R i c h. Abyssinia.

- 3695 Lantana mixta L i n n. India  
occ.  
3686 nivea V e n. Am. trop.  
3697 Radula S w e e t. India occ.  
3698 rosea R a f. Hab ?  
3699 salvifolia J a c q. Africa  
austr.  
3700 scabra W a l l. India or.  
3701 tiliaefolia C h a m. Brasil.  
3702 undulata L i n n. America  
trop.  
3703 urticaefolia M i l l. Mexico.  
3704 Lippia asperifolia R i c h.  
Am. austr.  
3705 chamaedrifolia S t e u d.  
Brasilia.  
3706 citriodora H. B. K. Am.  
austr.  
3707 reptans H. B. K. India  
occ.  
3708 Shuthelwortia pulchella  
M e i s s. Mexic.  
3709 Stachyatarpheta mutabilis  
W a h l. Venezuela.  
3710 Verbena Aubletia J a c q.  
Am. bor.  
3711 angustifolia M i c h x. A-  
mer.  
3712 erinoides L a m. Peruvia.  
3713 hybrida H o r t. Hybridum  
hortense.  
3714 officinalis L i n n. Amphig.  
temp.  
3715 paniculata L a m. Amer.  
bor.  
3716 stricta V e n t. Amer. bor.  
3717 tenera S p r e n g. Reg.  
Argent.  
3718 Vitex \*Agnus-castus L i n n.  
Europa merid., Orien.  
3719 littoralis C u n n. Nov.  
Zel.



**Violaceae.**

3720 Ionidium polygalaefolium  
V e n t. Mexico.

3721 Viola odorata L i n n. Europa,  
Afr., As. bor.  
3722 persicifolia R o t h. Europa.  
3723 sylvestris L a m . Europa,  
Asia temp.  
3724 tricolor L i n n. Europa. As.,  
America bor.

**Antoninus Borzì**

BOTANICES PROFESSOR ET HORTI PRAEFECTUS.

**A. Baldacci D.r**

HORTI SUDIRECTOR

**C. Tropea D.r**

HORTI ASSISTENS

**B. Rocchetti**

HORTI ASSISTENS

**G. E. Mattei**

HORTI CONSERVATOR

**V. Riccobono**

HORTULANUS PRIMARIUS





R. GIARDINO BOTANICO E COLONIALE  
DI PALERMO



SEMINA ANNI MCMX  
QUAE  
PRO MUTUA COMMUTATIONE OFFERUNTUR

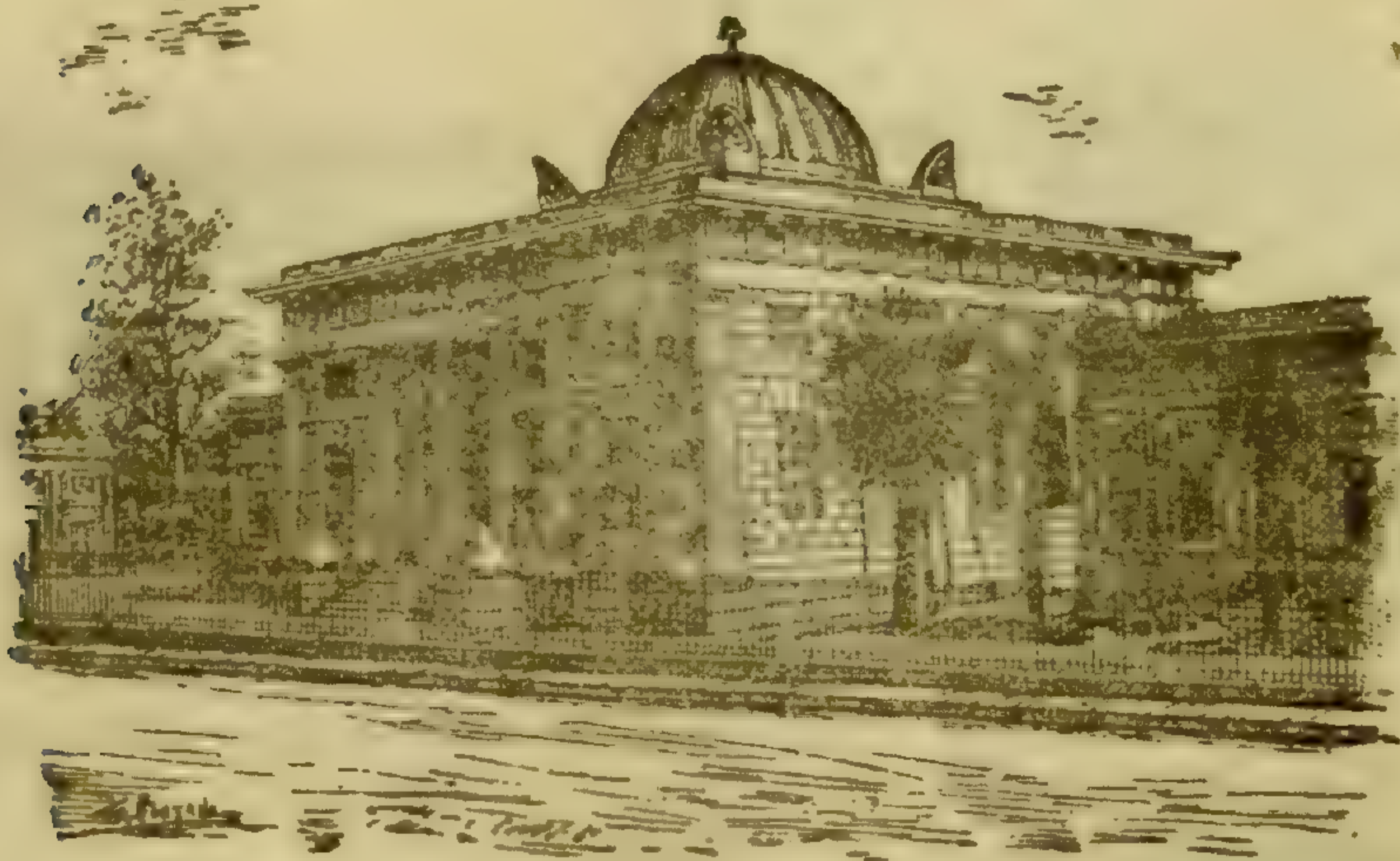

PALERMO  
TIPOGRAFIA PRIULLA  
Vicolo Paternò 14

1911

MO. BOT. GARDEN  
1911





R. GIARDINO BOTANICO E COLONIALE  
DI PALERMO

SEMINA ANNI MCMX

QUAE

PRO MUTUA COMMUTATIONE OFFERUNTUR <sup>(1)</sup>

**Cryptogamae.**

**Equisetaceae.**

1 Equisetum \* ramosissimum  
Desf. Europa omnis.

**Filicaceae.**

- 2 Adiantum aethiopicum Linn.  
Africa, America.
- 3 —var. glanduliferum  
Knze.
- 4 amabile Hort.

- 5 Adiantum brasiliense Raddei,  
Brasilia.
- 6 \* capillus - Veneris Linn.  
Eur. omn., Asia, Africa,  
America.
- 7 caudatum Linn. var. cilia-  
tum (Bl.) Java.
- 8 concinnum H. B. et K. Ame-  
rica trop.
- 9 crispulum Hort.
- 10 cuneatum L. et F. Brasilia.
- 11 —var. elegantissimum Hort.
- 12 —var. variegatum Hort.
- 13 Cunninghamii Hook. N. Ze-  
landa.
- 14 decorum Hort. Hall. Brasi-  
lia.
- 15 Devonianum Hort.
- 16 diaphanum Blume China.
- 17 excisum Knze. Chili.
- 18 —var. multifidum Hort.
- 19 falcatum Sw. Mexic.

(1) Plantae siculae sub hoc signo \* indicantur



- 20 *Adiantum fragrantissimum*  
Moore, (hybr. ex hort.  
Henderson).
- 21 —var. *hybridum* Hort.
- 22 —var. *laciniatum* Hort.
- 23 *gracillimum* Hort.
- 24 *grandipes* Hort.
- 25 *laciniatum* Hort.
- 26 *lapsonianum* Hort.
- 27 *Legrandi* Hort.
- 28 *Lueddemannianum* Hort.
- 29 *macrophyllum* Sw. Mexico  
et India occ.
- 30 *Moori* Hort.
- 31 *mundulum* (= *A. cuneatum*  
× *A. Pacotti*, ex Gard.  
Chr. 1888. II. p. 388).
- 32 *Pacotti* Hort.
- 33 *peruvianum* Kltz. Peruvia.
- 34 *polyphyllum* Willd. Colum-  
bia, Peruvia.
- 35 —var. *cardiochlaena* Knze.
- 36 *pubescens* Radcl. Brasilia.
- 37 *pulverulentum* Linn. India.
- 38 *reginae* Hort.
- 39 *setulosum* J. Sm. Asia, Au-  
stralia.
- 40 *tenerum* Sw. Mexico, India  
occ., Peruvia.
- 41 *trapeziforme* Linn. Mexico,  
India occ., America centr.
- 42 *venustum* Don. Afghanista-  
nia, Himalaya.
- 43 *Wilesianum* Hook. Mexico,  
Jamaica.
- 44 *Alsophila australis* Br. Austr.
- 45 *excelsa* Mart. Brasilia.
- 46 *Aspidium* \* *aculeatum* Sw.  
var. *hastulatum* (Ten.)  
Italia.
- 47 *augescens* Linn. Jamaica.
- 48 *australe* Hort.
- 49 *caespitosum* Hort.
- 50 *diversifolium* Sw. India.
- 51 *falcatum* Sw. Asia cent., Na-  
tal., Japonia.
- 52 \**Filix-foemina* Bernh. Eu-  
ropa.
- 53 *Aspidium Fortunei* Hort.
- 54 *grandifolium* Mett. Nepal.
- 55 *immersum* Hook India, Java
- 56 *princeps* Hort.
- 57 \**rigidum* Desv. var. *palli-  
dum* Hook. Reg. medit.,  
Asia min.
- 68 *verminium*, Hort.
- 59 *Asplenium* \* *Adiantum-nigrum*  
Linn. Europa omn.,  
Asia, Africa.
- 60 *australe* Brack. Australia.
- 61 \**Ceterach* Linn. Europa,  
usque ad Himalayas.
- 62 *diversifolium* Bl. Java.
- 63 *fabianum* Humb. Austral.
- 64 *Nidus* Linn. var. *australa-  
sicum* (Hook.) Austr-  
lia.
- 65 *obtusatum* Forst. var. *obli-  
quum* Hook. Nova Ze-  
landa, etc.
- 66 \**Tricomanes* Linn. Europa  
omn., etc.
- 67 *umbrosum* Sm. Cosm. trop.
- 68 *virescens* Mett. Japonia.
- 69 *viviparum* Presl. Mauritius  
et Bourbon.
- 70 *Blechnum brasiliense* Desv.  
Brasilia.
- 71 *cartilagineum* Sw. Australia.
- 72 *glandulosum* Hort.
- 73 *Cheilanthes* \* *fragrans* Webb.  
et Bert. Reg. medit.,  
Asia.
- 74 *Cyathea dealbata* Sw. Nov.  
Zelanda.
- 75 *medullaris* Sw. Sumatra et  
Java.
- 76 *Goniophlebium glaucophyllum*  
Knze, India occ., Co-  
lumb.
- 77 *Goniopteris fraxinifolia* Swz.  
Am. trop.
- 78 *Gymnogramme argentea*  
Mett. Peruvia.



- 79 *Gymnogramme calomelanos*  
K a u l f. var. *chrysophyl-*  
*la* K a u l f. Africa trop.
- 80 *Matthewsii* H o o k. Peruvia.
- 81 *sulphurea* D e s v. India occ.
- 82 *tartarea* D e s v. var. *pallidi-*  
*pes* H o o k. Peruvia, Me-  
xico.
- 83 *Hypolepis tenuifolia* B e r n h.  
Australia
- 84 *Lomaria Gilliesii* H o o k. Me-  
xico.
- 85 *gibba* L a b i l l. Nov. Caled.
- 86 *Marattia Verschaffeltii* H o r t.
- 87 *Nephrodium furcatum* H o o k.  
America trop.
- 88 — var. *bipinnatifidum* H o r t.
- 89 *Nephrolepis cordifolia* P r e s l.  
Mexico, Peruvia.
- 90 *bastonensis* H o r t.
- 91 *exaltata* S c h o t t. Japonia.
- 92 *hirsuta* H o r t.
- 93 *philippinensis* H o r t.
- 94 *tuberculata* H o r t. Gall.
- 95 *Osmunda regalis* L i n n. Eur.
- 96 *Polypodium aureum* L i n n.  
Mexico.
- 97 *grandifolium* S w. Australia
- 98 *glaucum* K n z e, Ins. Philip-  
pinae.
- 99 *irioides* L a m. N. India et  
Australia, Africa occ.
- 100 *pustulatum* F o r s t. Austr-  
lia.
- 101 \**vulgare* L i n n. Europa, etc.
- 102 *Pteris \*aquilina* L i n n. Eur.
- 103 \**eretica* L i n n. Asia, Africa,  
America centr. merid.,  
Europa.
- 104 — var. *fol. albo-lineatis* H o r t.
- 105 — var. *cristata* H o r t.
- 106 *decipiens* H o o k. Ins. San-  
dwich.
- 107 *longifolia* L i n n. Europa  
rarior, Asia, Africa, Ind.  
occ.
- 108 *pedata* L i n n. Am. trop.

- 109 *Pteris quadriaurita* R e t z.  
var. *argyrea* (M o o r e)  
Australia.
- 110 *serrulata* L i n n. China, Ja-  
ponia, etc.
- 111 *tremula* B r. Nov. Holland.
- 112 *Vezzetti* H o r t.
- 113 *Scolopendrium* \* *officinarum*  
S w. Europa, Japonia, A-  
merica N.
- 114 \* *Hemionitis* S w. Europa  
medit.
- 115 *Strutiopteris germanica* W.  
Europa.

### **Lycopodiaceae.**

- 116 *Selaginella caulescens* S p r.  
var. *amoena* G i b s. Am.  
trop.
- 117 *emmeliana* H o r t.
- 118 *Martensii* S p r. Brasilia.
- 119 — var. *fol. variegatis*.
- 120 *uncinata* S p r. Am. trop.
- 121 — var. *arborescens* H o r t.  
Am. trop.

### **Marsiliaceae.**

- 122 *Marsilia Drummondii* M u l l.  
Austral.
- 123 *hirsuta* L i n n. Asia, Ame-  
rica.
- 124 *quadrifolia* L i n n. Europa,  
Asia, America bor.



**Salviniaceae.**

- 125 *Azolla caroliniana* Willd. Ex  
America bor. et centr.  
apud nos indigenata.  
126 *Salvinia auriculata* Aubl.  
Guiana, cuba.

**Gymnospermae.**

**Coniferae.**

- 127 *Abies cephalonica* Link,  
Graecia.  
128 *religiosa* Lindl. Mexico.  
129 *Callitris quadrivalvis* Vent.  
Africa bor.  
130 *robusta* R. Br. Austral.  
131 *Cephalotaxus drupaceus*  
Sieb. et Zucc. Japonia.  
132 *follicularis* Hort.  
133 *Fortunei* Hook. China bor.  
134 *Cupressus Benthamii* Endl.  
Mexico.  
135 *fragilis* Hort. Mexico.  
136 *funnebris* Endl. China.  
137 *glauca* Lam. Ind.  
138 —var. *pendula* (Herit.).  
Ind. or. penins.  
139 *Lindleyi* Klotzsch. Mexico.  
140 *macrocarpa* Hartw. California.  
141 *sempervirens* Linn. Europa  
(nat.).  
142 —var. *globulifera* Parl.  
Hort. Flor.

- 143 *Cupressus sempervirens* L.  
—var. *horizontalis* Parl.  
Asia, Creta.  
144 — - f. *expansa* Hort.  
145 —var. *pyramidalis* Targ.  
146 *Smithii* Hort.  
147 *thurifera* H. B. K. Mexic.  
148 *torulosa* Don. Himalaya.  
149 *Frenela rhomboidea* Endl.  
Nova Hollanda.  
150 *Juniperus iaponica* Hort.  
Japon.  
151 *virginiana* Linn. America  
bor.  
152 *Pinus canariensis* Sm. Ins.  
Canar.  
153 \**halepensis* Mill. Reg. med.  
dit.  
154 —var. *Paroliniana* Hort.  
155 —var. *prolifera* Hort.  
156 —var. *Salzmanni* Dun.  
Gallia.  
157 *Pinaster* Soland. Reg.  
medit.  
158 *Pinea* Linn. Reg. medit.  
159 —var. *fragilis* Parl.  
160 *pyrenaica* Lapeyr Europa  
austr. et or.  
161 *Teocote* Cham. Mexico.  
162 *Sequoia sempervirens* Endl.  
California.  
163 *Taxodium mucronatum* Ten.  
Mexico.  
164 *Taxus baccata* Linn. Europa.  
et Asia sept.  
165 —var. *elegantissima* Hort.  
166 *Thuja occidentalis* Linn.  
Am. bor., Sibiria.  
167 —var. *meldensis* Quetier.  
168 —var. *Mentziesii* Dougl.  
169 *orientalis* Linn. China,  
Japon.  
170 —var. *aurea* Hort.  
171 —var. *australis* Bosc.  
172 —var. *pyramidalis* Ten.



**Gnetaceae.**

- 173 *Ephedra altissima* Desf. Africa bor.

**Monocotyleae.**

**Alismaceae.**

- 174 *Alisma parnassifolium* B a s s i, Europa.
- 175 \**Plantago* L i n n. Europa, Asia, Am. et Ocean. bor. et austr.
- 176 —var. *arcuatum* M i c h.
- 177 —var. *lanceolatum* S c h.
- 178 *ranunculoides* L i n n. Europa.
- 179 *Sagittaria lancifolia* L i n n. America.
- 180 *sagittifolia* L i n n. Europa, Amer. bor.

**Amaryllidaceae.**

- ✓ 181 *Agave caespitosa* T o d. Mexico.
- 182 *horrida* L e m. var. *grandidentata* H o r t. Mexico.
- ✓ 183 *longisepala* T o d a r o, Mexico.
- 184 *micracantha* S. D y c k. Mexico.
- 185 *polyacantha* H a w. Mexico.
- 186 *sisalana* P e r r. Yucat. (bulb.).
- 187 *striata* Z u c c. Mexico.

- 188 *Agave Victoriae Regina* T. Moore Mexico.
- 189 *Alstroemeria haemantha* R u i t z. et P a v. Chili.
- 190 *Peregrina* L i n n. Peruvia, Chili.
- 191 *Amaryllis Belladonna* L i n n. Prom. b. Spei.
- 192 —var. *major* H. P a n.
- 193 *Clivia nobilis* L i n d l. Afr. austr.
- 194 *Cooperia Drummondii* H e r b. Texas.
- 195 *Crinum asiaticum* L i n n. As. trop.
- 196 *longifolium* T h n b. Asia trop.
- 197 *Cyrtanthus angustifolius* A i t. Prom. b. Spei.
- 198 *Doryanthes Palmeri* W. Hill. Australia.
- 199 *Fourcraea gigantea* V e n t. Am. trop.
- 200 *Haemanthus coccineus* L i n n. Afr. austr.
- 201 *Hippeastrum Gravinæ* M e l a z z. Hybr. hort.
- 202 *vittatum* H e r b. Peruvia.
- 203 *Hypoxis erecta* L i n n. Am. sept.
- 204 *villosa* L i n n. Afr. austr.
- 205 *Leucojum autumnale* L i n n. Reg. medit.
- 206 *Narcissus serotina* L i n n. Europa.
- 207 *Tazzetta* L i n n. Eur., Asia.
- 208 *Pancratium illyricum* L i n n. Europa austr.
- 209 \**maritimum* L i n n. Reg. medit., America bor.
- 210 *Polyanthes tuberosa* L i n n. Mexico.
- 211 *Sternbergia lutea* G a w l. Reg. Med.
- 212 *Zephyranthes candida* H e r b. Reg. Argentina.
- 213 —var. *major* H o r t.
- 214 *coccinea* H o r t.
- 215 *longifolia* H e m s l. Mexico.
- 216 *robusta* H o r t.



- 217 *Zephyranthes rosea* Lindl.  
Cuba.  
218 *sulphurea* Hort.  
219 *texana* Herb. Texas.

**Araceae.**

- 220 *Acorus gramineus* Ait. Ja-  
pon.  
221 *Ambrosinia\* Bassi* Linn. Eu-  
ropa.  
222 *Anthurium Andreanum* Lin-  
den Columbia.  
223 *magnificum* Linden, Co-  
lumbia.  
224 *Arisarum\*vulgare* Targ. Reg.  
medit.  
225 *Arum\*italicum* Mill. Europa,  
Reg. medit.  
226 *Dieffenbachia picta* Schot.  
Brasil.  
227 *Pinellia tuberifera* Ten. Ja-  
pon.  
228 *Richardia africana* Kth.  
Prom. b. Spei.  
229 —var. *robusta* Hort.

**Bromeliaceae.**

- 230 *Acanthostachys strobilacea*  
Link. Brasilia.  
231 *Aechmaea coelestis* E. Morr.  
America trop.  
232 *Billbergia farinosa* Hort.  
233 *grandiflora* Hort.  
234 *modesta* Kort.  
235 *zebrina* Lindl. Brasilia.  
236 *Dyckia brevifolia* Bak. Bra-  
silia.  
✓ 237 *frigida* Hook. Bras.

- 238 *Dyckia rariflora* Schltz. fl.  
Brasilia.  
239 —var. *remotiflora* Otto e  
Dietr. Uruguay.  
240 *Pitcairnia bromeliaefolia*  
L'Herit. Ind. occid.  
241 *imbricata* Regel. Mexico.  
242 *undulata* Schiew. Brasi-  
lia.  
243 *xanthocalyx* Mart. Brasi-  
lia.

**Commelinaceae.**

- 244 *Aneilema Forskolei* Kth. A-  
byssinia.  
245 *Commelina bengalensis* Linn.  
Africa trop.  
246 *coelestis* Willd. Mexico.  
247 *communis* Linn. China.  
248 *deficiens* Herb. Brasil.  
249 *nudiflora* Linn. Reg.  
trop.  
250 *scabra* Bth. Mexico.  
251 *tuberosa* Linn. Mexico.  
252 *Rhaea discolor* Hanc. Me-  
xico.  
253 —var. *lineata* Hort.  
254 *Tinantia fugax* Schiedw.  
America trop.  
255 *Tradescantia nudicaulis*  
Hort.  
256 *pilosa* Linn. America bor.  
257 *virginiana* Linn. America  
bor.

**Cyperaceae.**

- 258 *Carex\*divisa* Huds. Reg. bor.  
temp.



- 259 *Carex echinata* M u r r. Reg.  
temp. Australia.
- 260 \**extensa* G o o d. Europa,  
Prom. b. Spei.
- 261 *follicularis* L i n n. Am.  
bor.
- 262 \**hispida* G a u d. Helvet.
- 263 *japonica* T h b g. Japon.
- 264 *laevigata* S m. Europa.
- 265 *multiflora* M u h l. Europ.
- 266 \**muricata* L i n n. Europa  
centr. sept., Kurdistan,  
Novo Mexico.
- 267 *nigricans* K i t. Europa.
- 268 \**pendula* H u d s. Europa me-  
rid. et Reg. medit.
- 269 *remota* L i n n. Europa.
- 270 *sylvatica* H u d s. Europa.
- 271 *Cladium*\* *germanicum* S c h r.  
Reg. temp. et subtrop.,  
Japonia, Nova Hollanda,  
Ind. occ., Bras., Prom.  
b. Spei, Europa.
- 272 *Cyperus alternifolius* L i n n.  
Ins. Borbonia.
- 273 *distachyus* A l l. Cosmop.  
trop.
- 274 *flabelliformis* R o t t b. Abys-  
sinia.
- 275 *glomeratus* L i n n. Europa,  
Asia temp.
- 276 \**longus* L i n n. Europ. me-  
rid. et Reg. medit., Asia  
orient.
- 277 *maritimus* P o i r. Afr. or.
- 278 \**Papyrus* L i n n. Sicilia, A-  
frica or. et occid.
- 279 *planifolius* R i c h. Ind. occ.
- 280 *Preslii* P a r l. Reg. medit.
- 281 *vegetus* W i l l d. Chili bor.,  
Mexico.
- 282 *Eleocharis ovata* R. B r. Reg.  
temp. et trop.
- 283 *palustris* R. B r. Europa,  
Amer. bor.
- 284 *Kyllingia brevifolia* R o t t b.  
Africa occ., Ind. or. et  
occ., America merid.

- 285 *Schoenus* \* *nigricans* L i n n.  
Europ. omn., Africa extra  
trop., Amer. (Florida et  
Pensylv.).
- 286 *Scirpus* \* *lacustris* L i n n. Eu-  
ropa centr., Asia bor. et  
Japonia, Australia. Amer.  
sept. et centr.
- 287 —var. *zebrinus* H o r t.
- 288 *Holoschoenus* L i n n. Euro-  
pa omnis. Asia or.
- 289 \*—var. *Parlatoris* (B i v.)  
Sicilia.
- 290 *nodosus* R o t t b. Prom. b.  
Spei, Chili, Nova Zelan.
- 291 \**setaceus* L i n n. Austr.,  
Asia, Europa.

### **Dioscoreaceae.**

- 292 *Dioscorea alata* L i n n. Asia  
trop.
- 293 *bonariensis* T e n. Reg. Ar-  
gentina.
- 294 *Decaisneana* C a r r. China.
- 295 *japonica* T h b g. Japonia.
- 296 *oppositifolia* G r i s e b. Bra-  
silia.
- 297 *Thamnos communis* L i n n.  
Europa.

### **Graminaceae.**

- 298 *Agropyrum*\* *junceum* B e a u v.  
Europa medit. et merid.,  
Caucasus, Africa bor.
- 299 *obtusiflorum* R. et S. Batav.
- 300 *strictum* R e i c h. Europa.
- 301 *Agrostis alba* L i n n. Euro-  
pa, Asia.
- 302 *elegans* T h o r. Europa.



- 303 *Agrostis nebulosa* Boiss.  
Hispania.
- 304 \**verticillata* Vill. Europa.
- 305 *Aira caryophyllea* Linn. Eur.  
med. et austr., Africa  
bor., Abyss., Prom. b.  
Spei, Amer. (n.).
- 306 —\*var. *Cupaniana* (Guss).  
Gallia, Italia.
- 307 *Alopecurus agrestis* Linn.  
Europa med. et austr.,  
Africa bor., America et  
N. Zelanda (n.).
- 308 *Ampelodesmos \* tenax* Lk.  
Reg. medit. occ., Africa  
bor.
- 309 *Ammophila \* arundinacea*  
Host. Europa, Am.  
bor.
- 310 *Andropogon\*distachyon* Linn.  
Reg. medit.
- 311 *Ischaenum* Linn. Europa,  
Asia, Am. bor.
- 312 \**panormitanus* Parl. Sici-  
lia.
- 313 *strictus* Roxb. Ind. Or.
- 314 *Torreyanum* Steud. Mexico.
- 315 *Anthistiria gigantea* Cav. Ins.  
Louzon.
- 316 *Anthoxanthum aristatum*  
Boiss. Europa austr. et  
occ., Africa bor.
- 317 \**odoratum* Linn. Europa,  
Asia, Africa trop.
- 318 \**ovatum* Lag. Sicilia, Lu-  
sit., Hisp.
- 319 *Apera Spica-venti* Beauv.  
Europa, Oriens.
- 320 *Arundinaria Simoni* Riv.  
China.
- 321 —var. *fol. variegatis* Hort.
- 322 *Arundinella nepalensis* Trin.  
Ind. or.
- 323 *Arundo \*Donax* Linn. Reg.  
medit.
- 324 —var. *fol. variegatis* Hort.
- 325 *Arundo\*pliniana* Tur. var.  
*mauritanica* (Desf.) Si-  
cilia, Baetica, Africa bor.
- 326 *Asperella Hystrix* Humb.  
Oriens.
- 327 *Avena barbata* Brot. Reg.  
medit., Asia min, Arabia.
- 328 \**fatua* Linn. Europa med.  
et australis, Africa bor.,  
Abyss. et Prom. b. Spei,  
America (n.),
- 329 *nuda* Linn. Europa austr.
- 330 *orientalis* Schreb. Europa  
austr.
- 331 *planiculmis* Schrad. Eur.,  
Asia bor.
- 332 \**sterilis* Linn. Reg. medit.
- 333 —var. *ludoviciniana* Dur.
- 334 *sativa* Linn. (Culta).
- 335 *Boutelama bromoides* La-  
gasc. Mexico.
- 436 *Brachypodium\*distachyum* R.  
et S. Europa merid. et  
medit., Abyssinia, Aff-  
ghanistan.
- 337 \**pinnatum* Beauv. Reg.  
medit.
- 338 *ramosum* R. et S. var. *Bois-  
sierii* (Nym.). Hispania.
- 339 \**sylvaticum* Beauv. Eur.,  
Oriens.
- 340 *Briza geniculata* Thunb.  
Africa austr.
- 341 \**maxima* Linn. Europa me-  
rid., Africa, Asia occ.,  
Australia.
- 342 —var. *rufa* Steud.
- 343 *media* Linn. Europa med.  
et merid., Asia med. et  
Siberia.
- 344 *Bromus arvensis* Linn. Eu-  
ropa. Asia occ.
- 345 *brizaeformis* Fisch. et Mey.  
Reg. Caucas., Persia.
- 346 \**macrostachys* Desf. Euro-  
pa merid.
- 347 \**madritensis* Linn. Reg.  
medit.



- 348 *Bromus* \* *maximus* D e s f.  
Europa merid. var. *Gussonii* (P a r l.). Reg. med.  
dit. or.
- 349 \**mollis* L i n n. Europa omn.,  
Asia occ., Africa bor.
- 350 *patulus* M e r t. et K o c h .  
Europa, Oriens.
- 351 *racemosus* L i n n. Californ.
- 352 \**rubens* L i n n. Reg. med.  
dit.
- 353 *secalinus* L i n n. Reg. med.  
dit., Asia bor.
- 354 \**tectorum* L i n n. Europa,  
Oriens, Asia bor.
- 355 *Cenchrus echinatus* L i n n.  
Cosmop. trop.
- 356 *spinifex* L i n n. Cosmop.
- 357 *tribuloides* L i n n. Am. bor.
- 358 *Chaeturus fasciculatus* L i n k.  
Hispania.
- 359 *Chloris meccana* H o c h s t.  
Aegypt. Arabia.
- 360 *petraca* S w. Reg. trop.
- 361 *polydactyla* S w. Am. austr.
- 362 *radiata* S w. Am. trop.
- 363 *Coix arundinacea* N e e s. Am.  
austr.
- 364 \**lacryma* L i n n. Sicil. Ind.
- 365 *Cornucopia cucullatum* L i n n.  
Asia min.
- 366 *Corynephorus canescens*  
B e a u v. Europ. austr.
- 367 *Cynodon Dactylon* P e r s. Co-  
smop.
- 368 *Dactylis* \**glomerata* L i n n.  
Europa omn.
- 369 *Aschersoniana* S c h r a d.  
Oriens.
- 370 *Demazeria* \**sicula* D u m. Eu-  
ropa.
- 371 *Deschampsia caespitosa* B e-  
a u v. Europa, Asia, Ta-  
smania, America.
- 372 *Diarrhena americana* B e a u v.  
Amer. bor.
- 373 *Digitaria sanguinalis* W i g g.  
Europ.
- 374 \**Echinaria capitata* D e s f.  
Reg. medit.
- 375 *Eleusine aegyptiaca* D e s f.  
Cosmop. trop.
- 376 *caracana* G a e r t n. Aegypt.,  
Ind. or., Am.
- 377 *indica* G a e r t n. Cosmop.  
trop. et subtrop.
- 378 *oligostachya* L i n k. Brasilia.
- 379 *rigida* S p r e n g. Hab?
- 380 *Tocussa* F r e s. Abissinia.
- 381 *tristachya* S c h r a n k. Reg.  
Argent.
- 382 *Eragrostis abyssinica* L i n k.  
Aethiop.
- 383 *amabilis* W i g h t. Ind. or.
- 384 *Barrelieri* D a v e a u. Reg.  
medit.
- 385 *caroliniana* S c r i b n. Amer.  
bor.
- 386 *megastachya* L i n k. Reg.  
medit. cosmop.
- 387 *nigra* N e e s. Ind. or.
- 388 *poeoides* B e a u v. Reg.  
medit.
- 389 *peruviana* J a c q. Peruv.
- 390 *pilosa* B e a u v. Reg. medit.
- 391 *senegalensis* N e e s. Afr.  
trop.
- 392 *Erianthus* \**Ravennae* B e a u v.  
Reg. medit. Asia occ.,  
Africa bor., Jamaica.
- 393 —var. *Maddeni* H o r t.
- 394 —var. *violacea* H o r t.
- 395 *Festuca ampla* H a c k. Hispan.
- 396 *bromoides* L i n n. Reg. temp.
- 397 \**ciliata* P e r s. Europa, O-  
riens.
- 398 *dertoniensis* A s c h e r s. Reg.  
medit.
- 399 *elatior* L i n n. Europa, Asia  
bor.
- 400 *gigantea* V i l l. Europa, Asia.
- 401 *insularis* S t e u d. Chili.
- 402 *laxa* H a c k. Alpes austr.  
orient.
- 403 *ligustica* B e r t. Italia.



- 404 *Festuca Myuros* Linn. Europa, America, Asia trop.
- 405 *ovina* Linn. Reg. temp. et arct.
- 406 \**rigida* Kunth. Europa austr., Afr. bor.
- 407 *spadicea* Linn. Europa austr., Reg. Himal.
- 408 *tenuiflora* Schrad. Reg. medit.
- 409 *Gaudinia fragilis* Beauv. Reg. medit.
- 410 *Glyceria aquatica* Wahlenb. Reg. bor. temp.
- 411 *distans* Wahlenb. Europa.
- 412 *Gynerium argenteum* N. ab E. Brasilia.
- 413 *Heleochoa alopecuroides* Host. Reg. medit.
- 414 *Heteropogon \*hirtus* Pers. Europa omnis, Afr. bor. trop. et austr., As. or., America.
- 415 *Holcus \*lanatus* Linn. Hisp., Lusit.
- 416 *mollis* Linn. Europa.
- 417 *Hordeum distichon* Linn. (Cult.).
- 418 *hexasticum* Linn. (Cult.)
- 419 *jubatum* Linn. America bor.
- 420 \**maritimum* With. Europa, Africa bor., Oriens.
- 421 \**murinum* Linn. Europa bor. temp.
- 422 *nodosum* Linn. Reg. bor. temp.
- 423 *vulgare* Linn. (Culta).
- 424 —var. *Gervasi* Hort. Panorm.
- 425 —var. *intermedium* Hort. Panorm.
- 426 —var. *nigrum* Willd.
- 427 —var. *pallidum* Auct.
- 428 —var. *Parlatori* Hort. Panorm.
- 429 —var. *Todari* Hort. Panorm.
- 430 *Hordeum vulgare* Linn. var. *trifurcatum* Jacq.
- 431 *Koeleria hirsuta* Gaud. Eur.
- 432 *phleoides* Willd. var. *grandiflora* Boiss. Syria.
- 433 *Lagurus\*ovatus* Linn. Europa austr., Africa bor.
- 434 *Lasiochloa adscendens* Kth. Africa austr.
- 435 *Lamarkia \*aurea* Mch. Europa austr., Abyss., California.
- 436 *Lepturus \*incurvatus* Trin. Reg. bor. austr.
- 437 *Lolium multiflorum* Lam. Gallia.
- 438 *canadensis* Michx. Am. bor.
- 439 \**perenne* Linn. Europa, Asia, America.
- 440 *rigidum* Gaud. Europa.
- 441 *temulentum* Linn. Europa, Asia, America, Nova Hollandia.
- 442 *Lygeum Spartum* Loeffl. Reg. medit. occ.
- 443 *Melica altissima* Linn. Europa austr., Asia bor.
- 444 \**ciliata* Linn. Europa, Asia extratr. occ., Afr. bor.
- 445 \*—var. *nebrodensis* (Pari.). Sicilia, Oriens.
- 446 *minuta* Linn. Europa austr.
- 447 *Miscanthus sinensis* Anders. China, Japonia, etc.
- 449 —var. *fol. variegatis*.
- 448 —var. *fol. zebrinis*.
- 450 *Monerma cylindrica* Coss. Reg. med.
- 451 *Muhlenbergia alpestris* Trin. Sibiria.
- 452 *gymnostyla* Nees ex E. Vratisl.
- 453 *Oryza sativa* Linn. Italia (cult.). Asia, America, Africa.
- 454 —var. *aristata* Hort.



- 455 *Oryzopsis paradoxa* Nutt.  
Europa.
- 456 *Panicum coloratum* Linn.  
Africa bor., Austr., America sept.
- 457 \**compressum* Biv. Sicilia.
- 458 \**Crus-Galli* Linn. Omnis  
terr. orbis.
- 459 *maximum* Jacq. Geront.  
trop.
- 460 *plicatum* Lam. Ind. or., Ins.  
Mascar. var. fol. arg. varieg.
- 461 *repens* Linn. Reg. Calid.
- 462 *uncinatum* Raddi, Reg.  
trop.
- 463 *Paspalum dilatatum* Poir.  
Brasilia,
- 464 *Pennisetum compressum* R.  
Br. Ind. or., N. Holl.,  
Pr. b. Spei.
- 465 —var. *Thouarsii* Hort.
- 466 *hirsutum* Nees. Brasilia.
- 467 *latifolium* Spr. Reg. Arg.
- 468 *longistylum* Hochst. Abyssinia.
- 469 *macrurum*. Trin Prom. b.  
Spei.
- 470 *spicatum* Roem. Reg.  
trop.
- 471 *Phalaris caerulescens* Desf.  
Reg. medit.
- 472 *minor* Retz. Graecia, Oriens.
- 473 \**tuberosa* Linn. Reg. medit.
- 474 *Phleum asperum* Jacq. Europa, Oriens.
- 475 *Phragmites communis* Linn.  
Europa, Asia, America,  
Nova Holl.
- 476 *Poa abyssinica* Jacq. Abyssinia.
- 477 \**annua* Linn. Cosmop.
- 478 *compressa* Linn. Reg. bor.  
temp.
- 479 *Polypogon monspeliensis*  
Desf. Europa austr.,  
Afr. bor. austr., Chili.
- 480 *Rottboellia fasciculata* Hckl.  
Reg. medit., Africa or. et  
capensis, America trop.  
et subtr.
- 481 *Secale cereale* Linn. Oriens.
- 482 *Setaria aureo-mirabilis* A. Br.  
Asia trop.
- 483 *frumentacea* Hort.
- 484 *glauca* Beauv. Europa,  
Asia temp.
- 485 *glomeratospica* Hort.
- 486 *japonica* Pynaert. Japon.
- 487 *italica* Beauv. Reg. trop.  
et subtrop. (Culta).
- 488 *longiseta* Beauv. Africa  
trop.
- 489 *macrostachya* H. B. K. Amer.  
trop.
- 490 *purpurascens* H. B. K. Cosmop.
- 491 \**verticillata* Beauv. Cosmop.
- 492 *Sorghum halepense* Pers.  
Reg. calid.
- 493 *vulgare* Pers. Reg. trop.  
et subtrop. (cult. pl. var.).
- 494 —var. *cernuum* Willd. ex  
Massaua.
- 495 *Sporobolus indicus* R. Brown.  
Austral.
- 496 *Stenotaphrum glabrum* Trin.  
Littor. trop.
- 497 *Stipa Calamagrostis* Willd.  
Europa austr.
- 498 *gigantea* Link. Lusitania.
- 499 *papposa* N. ab E. Montevideo.
- 500 *pennata* Linn. Europ.
- 501 \**tortilis* Desf. Europa  
austr., Afr. bor., Prom. b.  
Spei.
- 502 *tortuosa* Desv. Chili.
- 503 *Tricholaena rosea* Nees. Afr.  
trop.



- 504 *Triodia pulchella* H. B. K.  
Mexico.
- 505 *Tripsacum dactyloides* Linn.  
Am. sept.
- 506 *Trisetum pratense* Pers. Eu-  
rop.
- 507 *Triticum ciliare* Trin. China.
- 508 \**cylindricum* Ces. Pass. et  
Gib. Europa.
- 509 *dicoccus* Schrank. Eu-  
ropa.
- 510 *monococcum* Linn. Taur.  
Cauc.
- 511 \**ovatum* Rasp. Reg. medit.
- 512 *polonicum* Linn. (Cult.).
- 513 *Spelta* Linn. (Cult.).
- 514 —var. *aestivum* (Jord. pr.  
sp.).
- 515 —var. *caerulescens* (Jord.).
- 516 —var. *dasyanthum* (Jord.).
- 517 *triunciale* Rasp. Europa.
- 518 \**ventricosum* Ces. Pass.  
et Gib. Europa.
- 519 \**villosum* Beauv. Europa  
austr., Asia or., etc.
- 520 *vulgare* Vill. (Cult.).
- 521 —var. *compactum* (Host.).
- 522 —var. *durum* (Desf.).
- 523 —var. *pruinatum* (Horn.).
- 524 —var. *turgidum* (Linn.).
- 525 *Urachne parviflora* Trin.  
Europa austr., Sibiria.
- 526 *Zea Mays* Linn. Paraguay.  
nbecumque culta
- 527 —var. *cryptosperma*  
(Bonaf.).
- 528 —var. *fol. varieg.*
- 529 —var. *foveolata* (Hort.).
- 530 —var. *oryzoides* (Hort.).
- 531 —var. *rubra* (Hort.).
- 532 —var. *tunicata* (Hort.).

**Haemodraceae.**

- 533 *Liriope spicata* Lour.  
China. Cochinchina.
- 534 *Jaburan* Lodd. Japonia.
- 535 —var. *fol. aureo-marginatis.*
- 536 *Ophiopogon intermedium* Don.  
Nepal.
- 537 *japonicus* Ker. Japonia,  
China, Himalaya.
- 538 *Sansevieria Ehrenbergii*  
Schweinf. Somalia.
- 539 *guineensis* Willd. Guinea,  
Abyss., Jemen.
- 540 *javanica* Blum. Java, Prom.  
b. Spei.
- 541 *zeylanica* Willd. Zeylon.

**Iridaceae.**

- 542 *Antholyza aethiopica* Linn.  
Prom. b. Spei.
- 543 —var. *praealta* (Del. in Re-  
doutè).
- 544 \**bicolor* Gaspar. Prom. b.  
Spei, sed nunc apud nos  
indigenata.
- 545 *Babiana angustifolia* Swett.  
Africa austr.
- 546 *punctata* Klatt. Prom. b.  
Spei.
- 547 *rubro-cyanea* Ker-Gawl.  
Prom. b. Spei.
- 548 *stricta* Ker-Gawl. Prom.  
b. Spei.
- 549 —var. *albiflora* Hort.
- 550 *stricta* var. *purpurea* Hort.
- 551 *sulphurea* Ker. Afr. austr.
- 552 *Belamcanda punctata* Mo-  
ench. China.
- 553 *Cypella Hebertii* Herb. Bra-  
silia.



- 554 *Freesia Leichtlini* Klatt.  
Prom. b. Spei.
- 555 *refracta* Klatt. Prom. b.  
Spei.
- 556 var. *odorata* Eckl.
- 557 *Gladiolus byzanthinus* Willd.  
Reg. medit.
- 558 *gandavensis* V. Houtt.  
Hybr.
- 559 *ramosus* Paxt. Hybr.
- 560 \**segetum* Ker-Gawl. Reg.  
medit.
- 561 *tristis* Linn. Prom. b. Spei.
- 562 *Homeria collina* Vent. Prom.  
b. Spei.
- 563 —var. *ochroleuca* Salisb.  
l. c.
- 564 *Iris* \**alata* Poir. Europa  
austr., Afr. bor.
- 565 *caucasica* Hoffm. Reg.  
Caucas.
- 566 *dichotoma* Pall. Dahuria.
- 567 *florentina* Linn. Europa  
austr.
- 568 *foetidissima* Linn. Europ.  
centr. et merid., As. occ.,  
Ins. Fortunatae.
- 569 *neglecta* Parl. Hab?
- 570 *pallida* Lam. Europa me-  
rid., Oriens.
- 571 *pseudo-Acorus* Linn. Eu-  
ropa tota, Syria, Africa  
bor.
- 572 *pumila* Linn. Europa,  
Asia bor.
- 573 \**sicula* Tod. (*Moraea sicula*  
Tod.) Sicilia.
- 574 *Sisyrinchium* Linn. Reg.  
medit., Oriens, Afghan.
- 575 *virginica* Linn. America  
bor.
- 576 *Xyphium* Linn. Algeria.  
Hisp., Sicilia, Italia.
- 577 *Ixia monadelpa* Delar. Prom.  
b. Spei.
- 578 *maculata* Linn. Prom. b.  
Spei.
- 579 *Ixia paniculata* Delar.  
Prom. b. Spei.
- 580 *scariosa* Thunb. Africa  
austr.
- 581 —var. *albiflora* Hort.
- 582 —var. *atropurpurea* Hort.
- 583 *Lapeirousea cruenta* Lindl.  
Prom. b. Spei.
- 584 *juncea* Pour. Prom. b.  
Spei.
- 585 *Melasphaerula graminea* Ker.  
Prom. b. Spei.
- 586 *Montbretia crocosmiaefolia*  
Hort. Hab?
- 587 *Moraea irioides* Linn. Afr.  
austr.
- 588 *Pardanthus chinensis* Ker-  
Gawl. China.
- 589 *Romulea* \**Bulbocodium* S. et  
M. Reg. medit., Gallia  
occ., Asia min., Algeria.
- 590 —var. *grandiflora* (Tin.)  
Ital.
- 591 *candida* Ten. Prom. b.  
Spei.
- 592 *Columnae* Seb. et Maur.  
Reg. medit.
- 593 *cruciata* Eckl. Prom. b.  
Spei.
- 594 \**Linaresii* Parl. Ital.,  
Graecia.
- 595 *longifolia* Bak. Africa au-  
str.
- 596 *purpurascens* Ten. Reg. me-  
dit.
- 597 *Revelieri* Jord. Reg. Me-  
terr.
- 598 *rosea* Eckl. Prom. b. Spei.
- 599 *Sisyrinchium californium*  
Dryand. California.
- 600 *chilensis* Hook. America  
trop.
- 601 *Sparaxis bulbifera* Ker. (pl.  
var.). Prom. b. Spei.
- 602 *grandiflora* Ker. (pl. var.).  
Prom. b. Spei.
- 603 *tricolor* Ker. (pl. var.).  
Prom. b. Spei.



- 604 Tritonia crocata Ker. (pl.  
var.). Prom. b. Spei.  
605 deusta Ker-Gawl. Prom.  
b. Spei.  
606 fenestrata Ker-Gawl.  
Prom. b. Spei.

**Juncaceae.**

- 607 Juncus \*acutus Linn. Eu-  
ropa, Africa bor.  
608 —var. multibracteatus  
(Tin.) Europa austr.  
609 \*effusus Linn. Amphig.  
610 \*Fontanesii Gay Gallia  
merid., Barbaria, Italia  
(Sard., Sicilia).  
611 glaucus Ehrh. Europa.  
612 sabulosus Forsk. Reg.  
medit.  
613 Prionium Palmita Mey. Prom.  
b. Spei.

**Juncaginaceae.**

- 614 Triglochin \*laxiflorum Guss.  
Sicilia, Corsica.

**Liliaceae.**

- 615 Acrospyra asphodeloides  
Welw. Prom. b. Spei,  
616 Agapanthus umbellatus  
L'Herit. Prom. b. Spei.  
617 —var. albiflorus Hort.

- 618 Albuca altissima Jacq. Prom.  
b. Spei.  
619 —var. cornuta (DC.).  
620 aurea Jacq. Prom. b. Spei.  
621 fastigiata Dryand. Prom.  
b. Spei.  
622 tenuifolia Bak. Afr. austr.  
623 Allium carinatum Linn.  
Europa.  
624 chamaemoly Linn. Reg.  
medit.  
625 cilicicum Boiss. Asia min.  
626 maritimum Torr. Califor.  
627 neapolitanum Cyr. Reg.  
medit.  
628 odorum Linn. Sibiria.  
629 oleraceum Linn. Europa.  
630 Pallasii Murr. Sibiria.  
631 Porrum Linn. Europa.  
632 \*roseum Linn. Reg. me-  
dit.  
633 rotundum Linn. Asia min.,  
Europa.  
634 siculum Ucr. Sicilia.  
635 \*subhirsutum Linn. Eur.  
Austr., Africa bor.  
636 triquetrum Linn. Europa  
occ. et Africa bor.  
637 \*vernale Tin. Europa austr.,  
Asia min.  
638 violaceum Hort.  
639 Aloe abyssinica Lam. Abys-  
synia.  
640 arborescens Mill. Prom.  
b. Spei.  
641 bamangwatensis Schoeul.  
Afr. austr.  
642 Borziana A. Terr. Abys-  
sinia.  
643 caesia Salm-Dyck. Prom.  
b. Spei.  
644 commutata Tod. Hab?  
645 echinata Willd. Prom. b.  
Spei.  
646 elegans Tod. Hab?  
647 frutescens Salm-Dyck.  
Prom. b. Spei.



- 648 *Aloe fulgens* T o d. Habit ?  
 649 *Grewii* B a k e r, Prom. b.  
     Spei.  
 650 *humilia* H a w. Prom. b.  
     Spei.  
 651 *latifolia* H a w. Prom. b.  
     Spei.  
 652 *obscura* M i l l. Prom. b. Spei.  
 653 —var. *intermedia* H o r t.  
 654 —var. *maculata* D e s f.  
 655 —var. *picta* T h n b g.  
 656 *Paxii* T e r r. f i l. Hort.  
     Pan.  
 657 *pendens* F o r s k. Arabia.  
 658 *percrassa* T o d. Hort. Pan.  
 659 *salmdyckyana* S c h u l t.  
     Prom. b. Spei.  
 660 *Saponaria* H a w. Prom. b.  
     Spei.  
 661 *Schimperi* T o d. Abyssinia.  
 662 *spinosissima* H o r t.  
 663 *striata* H a w. Prom. b.  
     Spei.  
 664 *supralaevis* H a w. Prom. b.  
     Spei.  
 665 *Todari* B o r z i, Hort. Pan.  
 666 *umbellata* D C. Prom. b.  
     Spei.  
 667 *vera* L i n n. Prom. b.  
     Spei.  
 668 *virens* H a w. Prom. b.  
     Spei.  
 669 *Arthropodium paniculatum*  
     R. B r. Australia.  
 670 *Asparagus\*acutifolius* L i n n.  
     Reg. medit.  
 671 *\*albus* L i n n. Reg. medit.  
     occ.  
 672 *medeoloides* T h n b g. Prom.  
     b. Spei.  
 673 *\*officinalis* L i n n. Europa  
     merid. et media. Asia,  
     Africa bor.  
 674 *Sprengeri* R e g e l. Hort.  
     Damm.  
 675 *Asphodeline\*lutea* R c h b. Reg.  
     medit. or., Algeria.  
 676 *Asphodelus \*microcarpus*  
     V i v. Reg. medit., Ins.  
     Canariae.  
 677 —var. *ramosus* L i n n. Eu-  
     ropa austr.  
 678 *Bloomeria gracilis* B o r z i.  
     Hort. Pan.  
 679 *aurea* K e l l o g g. Calif.  
 680 *Clevelandi* W a t s. Calif.  
 681 *Brodiaea congesta* S. W a t s.  
     America bor. occ.  
 682 *capitellata* H o r t.  
 683 *Hendersonii* H o w e l l.  
     Oregon.  
 684 *laxa* S. W a t s. America  
     bor. occ.  
 685 *peduncularis* S. W a t s.  
     California.  
 686 *pizynthina* S. W a t s. Ca-  
     lifornia.  
 687 *terrestris* K e l l o g g. Cali-  
     fornia.  
 688 *Bulbine annua* W i l l d. A-  
     frica austr.  
 689 *aloeoides* W i l l d. Prom. b.  
     Spei.  
 690 *Bulbinopsis semibarbata* B o r-  
     z i, Nova Holl.  
 691 *Camassia Fraseri* T o r r. A-  
     merica bor. or.  
 692 *Chlorophytum nepalense*  
     B a k. Reg. Himal.  
 693 —var. *foliis variegatis*,  
     H o r t.  
 694 *Markayanum* H o r t. Hab ?  
 695 *Colchicum \*autumnale* L i n n.  
     Europa.  
 696 *Bertoloni* S t e v. Reg. medit.  
 697 *\*Cupani* G u s s. Reg. medit.  
 698 *\*montanum* L i n n. Reg.  
     medit.  
 699 *Convallaria majalis* L i n n.  
     Europa, Asia, Am. bor.  
 700 *Cordyline congesta* S t e u d.  
     Australia.  
 701 *dracaenoides* K u n t h. Bra-  
     sil.



- 702 *Cordyline indivisa* S t e u d.  
Nova Zelanda.
- 703 —var. *latifolia* H o r t. Pan.
- 704 *stricta* E n d l. Australia.
- 705 *terminalis* K t h. Asia trop.,  
Austral.
- 706 *Veitchii* R e g e l. Nov. Zel.
- 707 *Danae Laurus* M e d i c. Grae-  
cia, As. min., Persia, etc.
- 708 *Dasytirion robustum* H o r t.
- 709 *Dianella coerulea* S i m. var.  
*graminifolia* (K t h.). Ta-  
smania.
- 710 *Dipcadi erythraenum* W i l l d.  
et B e r t. Aegypt., A-  
rab.
- 711 *Dracaena Draco* L i n n. Ind.  
or., Ins. Canar.
- 712 —var. *spectabilis* H o r t.  
P a n.
- 713 *Drimia elata* J a c q. Prom.  
b. Spei.
- 714 *Drimiopsis minor* B a k. Prom.  
b. Spei.
- 715 *Echandia eleutherandra*  
C. C a c k. Mexico.
- 716 *Eucomis punctata* A i t. Prom.  
b. Spei.
- 717 *Galtonia candicans* D e s n.  
Prom. b. Spei.
- 718 *Gasteria acinacifolia* H a w.  
Prom. b. Spei.
- 719 —var. *dextrorsa* H o r t.
- 720 —var. *venusta* H a w.
- 721 *decipiens* H a w. Prom. b.  
Spei.
- 722 *laetepunctata* H a w. Prom.  
b. Spei.
- 723 *multipunctata* H o r t. Hab?
- 724 *obtusifolia* H a w. Prom. b.  
Spei.
- 725 *scaberrima* H o r t.
- 726 *verrucosa* H a w. Prom. b.  
Spei.
- 727 *vittata* S a l m-D y c k. Prom.  
b. Spei.
- 728 *Geitonoplesium cymosum* A.  
G u n n. Australia, Ins.  
Pacif.
- 729 *Haworthia attenuata* H a w.  
Prom. b. Spei.
- 730 —var. *clariperla* (H a w.).
- 731 *cymbiformis* H a w. Prom.  
b. Spei.
- 732 *denticulata* H a w. Prom. b.  
Spei.
- 733 *foliosa* H o r t.
- 734 *hybrida* H a w. Prom. b.  
Spei.
- 735 *Krausei* B a k e r. Prom. b.  
Spei.
- 736 *margaritifera* H a w. Prom.  
b. Spei.
- 737 —var. *granata* (H a w.).
- 738 —var. *semimargaritifera*  
(H a w.).
- 739 *parva* H a w. Prom. b.  
Spei.
- 740 *radula* H a w. Prom. b. Spei.
- 741 *rigida* H a w. Prom. b. Spei.
- 742 *rugosa* B a k. Prom. b.  
Spei.
- 743 *subrigida* H a w. Prom. b.  
Spei.
- 744 *subfasciata* B a k e r. Prom.  
b. Spei.
- 745 *tessellata* H a w. Prom. b.  
Spei.
- 746 *Hemerocallis Dumortieri*  
M o r r. Japon.
- 747 *hybrida* H o r t. v. *aurantiaca*.
- 748 *Hyacinthus amethystinus*  
L i n n. Hisp., Gallia me-  
rid., Croatia, Bosnia.
- 749 —var. *albiflorus* H o r t.
- 750 \**dubius* G u s s. Italia, Si-  
cilia, Dalm., Graecia,  
Creta, Africa bor.
- 751 *operculatus* H o r t.
- 752 *orientalis* L i n n. Reg. me-  
dit.
- 753 \**romanus* L i n n. Reg. me-  
dit., Cypros.



- 754 *Hyacinthus spicatus* S i b t h.  
et S m. Graecia.
- 755 *Webbianus* N y m. Italia.
- 756 *Kniphoffia aloides* M n c h.  
Prom. b. Spei.
- 757 *Lachenalia contaminata* A i t.  
Prom. b. Spei.
- 758 *isopetala* J a c q. Prom. b.  
Spei.
- 759 *pallida* A i t. Prom. b. Spei,
- 760 *regeliana* S p r e n g. Hybr.
- 761 *tricolor* J a c q. Prom. b.  
Spei.
- 762 —var. fol. immaculatis  
H o r t.
- 763 *Lilium candidum* L i n n. Eu-  
ropa austr., Transcauc.,  
Syria.
- 764 *Massonia angustifolia* L i n n.  
fil. Prom. b. Spei.
- 765 *Milla uniflora* R. G r a h. Reg.  
Argentina.
- 766 —var. conspicua B a k e r.
- 767 —var. violacea K u n t h.
- 768 *Muscari albovirens* (Botryan-  
thus albovirens T o d. N.  
gen. 72). H. P a n.
- 769 *Argaei* H o r t. Graecia ?
- 770 *botryoides* M i l l. Europa,  
Oriens.
- 771 *breviscapum* T o d. H. Pan.
- 772 *comosum* M i l l. Europa  
merid., Africa borealis,  
Asia occ.
- 773 *compactum* B a k e r, Eu-  
ropa.
- 774 *dilutum* B a k. Hab ?
- 775 *graecum* B o i s s. Graecia.
- 776 *moschatum* W i l l d. Asia  
min.
- 777 *neglectum* G u s s. Europa  
merid., Africa bor., Asia  
min.
- 778 *pallens* F i s c h. Reg. Cauc.
- 779 *racemosum* M i l l. Byzan-  
tium, Asia min.
- 780 —var. atlanticum (B o i s s.).
- 781 —var. commutatum H o r t.
- 782 *Muscari Szowitzianum*  
B a k e r, Persia, Reg.  
Cauc.
- 783 *vulvaris* H o r t.
- 784 *Nolina recurvata* H e m s l.  
Mexico, Gallia merid.,  
America, Africa.
- 785 *Nothoscordum fragrans* B t h.  
America, Africa.
- 786 *Ornithogalum caudatum*  
J a c q. Prom. b. Spei.
- 787 *comosum* L i n n. Europa  
medit. or.
- 788 *graminifolium* T h b g. Prom.  
b. Spei.
- 789 *longibracteatum* J a c q.  
Prom. b. Spei.
- 790 —var. byzantinum  
S t r a n g. Oriens.
- 791 *nanum* S i b t h. Graecia,  
Asia min.
- 792 *narbonensis* L i n n. Reg.  
medit.
- 793 *neglectum* P a r l. Europa.
- 794 *orthophyllum* T e n. Italia.
- 795 *paterfamilias* G o d r. Gallia  
merid.
- 796 *scilloides* J a c q. Prom. b.  
Spei.
- 797 \**tenuifolium* G u s s. Gallia  
merid., Italia, Sicilia,  
Graecia.
- 798 *thyrsoides* J a c q. Prom. b.  
Spei.
- 799 *umbellatum* L i n n. Europa  
et Reg. medit., Africa  
bor., America bor.
- 800 *Phormium tenax* F o r s t. N.  
Zeland.
- 801 *Polygonatum officinale* A l l.  
Europa, Caucas., Altai.
- 802 *Rohdea japonica* R o t h, Ja-  
ponia.
- 803 —var. fol. variegatis.
- 804 *Ruscus* \* *aculeatus* L i n n.  
Africa bor., Asia occ.,  
Europa medit. et austr.



- 805 *Ruscus hypoglossum* L i n n. Reg. medit., Bithynia.  
 806 *hypophyllum* L i n n. Reg. medit., Africa bor., Asia occ., Madeira.  
 807 *Scilla autumnalis* L i n n. Europa, Africa bor., Asia occ.  
 808 *algeriensis* H o r t.  
 809 *bifolia* L i n n. Europa, Asia min.  
 810 \**Cupani* G u s s. Sicilia.  
 811 *festalis* S a l i s b. Europa occ. et merid.  
 812 —a. *albiflora* H o r t.  
 813 —b. *nutans* S m.  
 814 *Filangeri* (T i n.).  
 815 *hispanica* M i l l. Europa austr., Lusit., Hisp., Italia, Gallia.  
 816 —var. *campanulata* (P a r l.).  
 817 *intermedia* G u s s. Sardinia, Africa trop.  
 818 *lingulata* P o i r. Africa austr.  
 819 *lusitanica* L i n n. Lusitan.  
 820 \**peruviana* L i n n. Sardinia, Corsica, Sicilia, Italia, Africa bor.  
 821 —\*var. *candida* (G u s s.) Sicilia.  
 822 —\*var. *Clusii* (P a r l.) Sicilia.  
 823 —\*var. *elongata* (P a r l.) Sicilia.  
 824 —\*var. *Hughii* (T i n.) Ins. Maretime (Sicilia).  
 825 *sicula* (T i n.).  
 826 *Semele androgyna* K u n t h. Ins. Canar.  
 827 *Smilax aspera* L i n n. Eur., Oriens.  
 828 *Tricyrtis hirta* H o o k. China et Ind. or.  
 829 *Tulipa sylvestris* H e r b. Europa.  
 830 *Tupistra macrostygma* B a k e r, Reg. Himal.

- 831 *Urginea altissima* B a k e r, Prom. b. Spei.  
 832 *haemorrhoidalis* S t e i n h. Prom. b. Spei.  
 833 *Scilla* S t e i n h. Prom. b. Spei.  
 834 *Veltheimia viridifolia* J a c q. Prom. b. Spei.  
 835 —var. *undulatifolia* H o r t.  
 836 *Yucca aloifolia* L i n n. (pl. var.) India occ., Mexico ad Carol. bor.

*Orchidaceae.*

- 837 *Aceras \*anthropophora* R. B r. Europa.  
 838 *Habenaria intacta* B t h. Europa, Africa austr.  
 839 *Limodorum \*abortivum* S w. Europa med. et merid., Algeria, Asia minor.  
 840 *Ophrys \*lutea* C a v. Reg. medit.  
 841 *Orchis \*longibracteata* B i v o n. Europa austr.  
 842 \**longicruris* L k. Reg. medit., Algeria occ.  
 843 \**provincialis* B a l b. Reg. medit., Africa bor.  
 844 \**tridentata* S c o p. var. *lactea* (L a m.) Europa merid., Africa bor.  
 845 *Serapias \*lingua* L i n n. Europa austr.  
 846 —var. *albiflora*.



**Musaceae.**

- 847 *Canna flaccida* R o s c. Ame-  
rica bor.  
848 *indica* L i n n . Cosmop.  
trop.  
849 *iridiflora* R u i z. et P a v.  
Peruvia.  
850 *macrophylla* H o r t. Amer.  
trop.  
851 *Strelitzia Augusta* B a n k s.  
Prom. b. Spei.

**Palmae.**

- 852 *Archonthis* C u n n i n g h a m i i H. W e n d l. Au-  
stral.  
853 *Brahea calcarea* L i e b m .  
Mexico.  
854 *Chamaedorea oblongata*  
M a r t. Brasilia.  
855 *Chamaerops \*humilis* L i n n .  
(pl. var.) Hisp., Italia,  
Africa bor.  
856 *Cocos australis* M a r t. Au-  
stralia.  
857 *Bonnetti* H o r t. Hab ?  
858 *coronata* M a r t. Brasilia.  
859 —var. *Todari* B e c c.  
860 *flexuosa* M a r t. Brasilia.  
861 *romanzoffiana* C h a m. Bra-  
sil.  
862 *Jubaea spectabilis* H. B. et K.  
Chili.  
863 *Howea Forsteriana* B e c c.  
Ins. Lord Howe.  
864 *Livistona australis* M a r t.  
Australia.  
865 *chinensis* R. B r. China et  
Japonia.

- 866 *Phoenix canariensis* (H o r t.).  
B e c c. Ins. Canariae.  
867 *dactylifera* L i n n . (pl. var.)  
Africa bor., Arabia, Per-  
sia, etc.  
868 *reclinata* J a c q. Afr. or. et  
occ.  
869 *Sabal Adansonii* G u e r n s.  
Carolina merid., Georgia,  
Florida.  
870 *blackburniana* G l a z. Ind.  
occ.  
871 *Palmetto* L o o d. Amer. bor.  
872 *princeps* H o r t.  
873 *umbraculifera* M a r t. Ind.  
occ., Mexico.  
874 *Trachycarpus excelsus* G a y.  
Japonia.  
875 *Fortunei* G a y. China.  
876 *Washingtonia filifera* H.  
W e n d. America bor.  
et occ.  
877 *robusta* H. W e n d l. Ame-  
rica bor. et occ.

**Pontederiaceae.**

- 878 *Pontederia loureiriana* S c h.  
Cochinchina.

**Restiaceae.**

- 879 *Elegia deusta* K t h. Prom. b.  
Spei.



### Scitamineae.

- 880 *Alpinia gigantea* Blum.  
Java.  
881 *Costus speciosus* Sw. Ind.  
Or.  
882 *Hedychium coronarium*  
Koen. Ind. or.  
883 *coccineum* Boeh. Ham.  
Nepal.  
884 *gardnerianum* Griff. Ind.  
or.  
885 *Roxburghii* Bl. Java.  
886 *Thalia dealbata* Fras. Ame-  
rica sept.

### Typhaceae.

- 887 *Typha latifolia* Linn. Europa,  
Asia, Africa bor., Ameri-  
ca bor. et media.  
888 *stenophylla* F. et M. Rossia,  
Italia bor., Asia.  
889 *Shuttleworthii* Koch. et  
Sond. Europa centr. et  
Reg. danubialis.

### Dicotyleae.

### Acanthaceae.

- 890 *Acanthus longifolius* Poir.  
Europa merid.  
891 *mollis* Linn. Europa au-  
str.

- 892 *Anisacanthus virgularis* N.  
ab E. Nova Hispania,  
Mexico, Ins. Canariae,  
etc.  
893 —var. *morettianus* Hort.  
894 *Barleria ventricosa* Hochst.  
Abyssinia.  
895 *Daedalacanthus nervosus*  
Anders. Ind. Or.  
896 *Dianthera nodosa* Benth.  
et Hook. Ind. or.  
897 *Eranthemum tuberculatum*  
Hook. Hab ?  
898 *Fittonia Verschalfetti* Coem.  
Peruv.  
899 *Hypoester paniculata*  
Hochst. Abyssinia.  
900 *Jacobinia pohliana* Bth. et  
Hook. Brasilia.  
901 *superba* Hort.  
902 *velutina* Hort.  
903 *Justicia furcata* Jacq. Me-  
xico.  
904 *Ruellia amoena* Nees. Au-  
stralia.  
905 *geminiflora* H. B. K. Amer.  
trop.  
906 *rosea* Hemsl. Mexico.  
907 *solitaria* Vell. Brasilia.  
908 *squarrosa* Fenzl. Am. trop.  
909 *strepens* Linn. Am. bor.,  
India or.  
910 *Thunbergia elegans* Borzi,  
Hort. Pan.  
911 *erecta* (Benth.). Wall.  
Afr. trop. occ.  
912 —var. *albiflora* Hort.  
913 *reticulata* Hochst. Abyss-  
inia.

### Amarantaceae.

- 914 *Acnida tamariscina* A. Gray.  
Am. bor.



- 915 *Aerua lanata* J u s s . Asia trop., Arabia.  
 916 *Allmannia albida* R. B r. Ind. or., Malaya.  
 917 *Amarantus atropurpureus* R o x b. Ind. or.  
 918 *Blitum* L i n n. Reg. temp. et trop.  
 919 *brasiliensis* M o q. Bras.  
 920 *caudatus* L i n n. Oriens, Africa trop., India orient.  
 921 *canariensis* B e s s. Insul. Canar.  
 922 *emarginatus* S a l z m. Reg. trop.  
 923 *frumentaceus* B u c h . Am. bor.  
 924 *gangeticus* L i n n . Reg. trop.  
 925 —var. *tricolor* (L i n n.).  
 926 *hypochondriacus* L i n n. America bor.  
 927 *melancholicus* L i n n. China, Japonia, Brasilia, etc.  
 928 *paniculatus* (L i n n.) M o q. T a n d. India or., China, America bor.  
 929 *retroflexus* L i n n. Am. bor.  
 930 *salicifolius* H o r t. Ins. Philipp.  
 931 *spinosus* L i n n. Reg. trop.  
 932 *strictus* W i l l d. Am. bor.  
 933 *viridis* L i n n. Reg. trop.  
 934 *Amblogyne polygonoides* R a f i n. Am. bor.  
 935 *Celosia argentea* L i n n. Cosmop. trop.  
 936 *cristata* L i n n. India or., Bombay, Japonia.  
 937 *plumosa* H o r t. Hab?  
 938 *Cyathula globulifera* M o q. Africa austr.  
 939 *Froelichia floridana* M o q. Am. bor., Ind. occ.  
 940 *gracilis* M o q. America bor.  
 941 *lanata* M o e n c h. Mexic.

- 942 *Gomphrena decumbens* J a c q. Mexico, Bolivia, etc.  
 943 *globosa* L i n n. (pl. var.). India or., China, Japonia, Brasilia.  
 944 *Haageana* K l o t a s c h. Mexico.  
 945 *Pupalia atropurpurea* M o c q. Asia merid., Afr. or. et austr., Guinea, Hispania.  
 946 *Telanthera brasiliana* M o c q. Brasilia, Mexico, Java.  
 947 *polygonoides* M o q. Amer. trop.

#### **Ampelidaceae.**

- 948 *Ampelopsis heterophylla* S i e b. et Z u c c. China,  
 949 *japonica* H o r t. Japonia.  
 950 *Cissus antarctica* V e n t. Australia extratrop. or.  
 951 *Parthenocissus quinquefolia* (L i n n.) P l a n c h. America sept. et centr. extratrop.  
 952 *Vitis vinifera* L i n n. Oriens, India bor. occ.

#### **Anacardiaceae.**

- 953 *Pistacia atlantica* D e s f. Reg. medit.  
 954 \**Lentiscus* L i n n. Reg. medit. omn., Insul. Canar.



- 955 Pistacia \*Terebinthus L i n n.  
Europ. merid., Reg. med.  
praes. or. et. ins.
- 956 Plejogynium Solandri E n g l.  
Australia.
- 957 Rhus \*coriaria L i n n. Reg.  
medit., Persia.
- 958 Cotynus L i n n. Reg. medit.,  
Oriens.
- 959 laevigata L i n n. Prom. b.  
Spei.
- 960 lucida L i n n. Africa au-  
str.
- 961 \*pentaphylla D e s f. Reg.  
Mediterr.
- 962 Toxicodendron L i n n. Japo-  
nia e Nippon., America  
bor.
- 963 undulata J a c q. Prom. b.  
Spei.
- 964 Schinus dependens O r t. Bra-  
silia.
- 965 molle L i n n. Peruvia, Bra-  
silia, Uruguay, etc.

### **Anonaceae.**

- 966 Anona Cherimolia M i l l.  
Peruvia, Nova Granata.
- 967 squamosa L i n n. Ind. or.,  
America (?).
- 968 Artabotris odoratissima R. B r.  
Ind. Or.

### **Apocynaceae.**

- 969 Acokanthera venenata D o n.  
Prom. b. Spei.
- 970 Apocynum cannabinum  
L i n n. America bor.

- 971 Mandevillea suaveolens  
L i n d l. Reg. Argentina.
- 972 Nerium odorum A i t. India  
bor.
- 973 Oleander L i n n. Reg. me-  
dit., Asia minor. occ.,  
Arabia, Africa or.
- 974 Ochrosia elliptica L a b i l l.  
N. Caled.
- 975 macrocarpa H o r t. Hab ?
- 976 Plumeria bicolor R. et P.  
America austr.
- 977 rosea R. et P. Amer. austr.
- 978 Vallesia cymbaefolia H o r t.  
Nova. Hispania.
- 979 Vinca rosea L i n n. Java,  
India or. et Philipp.,  
Brasilia, Mexico, Guya-  
na, etc.
- 980 —var. albiflora H o r t.
- 981 —var. immaculata H o r t.

### **Araliaceae.**

- 982 Acanthopanax aculeatum  
S e e m. As. trop.
- 983 Aralia dactylifolia H o r t.
- 984 leorana C. K o c h. America  
bor.
- 985 spinosa L i n n. Amer. bor.
- 986 Cussonia triptera C o l l a  
Prom. b. Spei.
- 987 Dendropanax capitatum  
(J a c q.) B e n t h. Amer.  
merid.
- 988 pedunculatum B e n t h.  
America merid.
- 989 Fatsia japonica D e n e. et  
P l a n c h. Japonia.
- 990 —var. fol. variegatis.
- 991 Gilibertia cuneata M a r c h.  
Brasilia.



- 992 *Hedera* \**Helix* L i n n. Euro-  
pa, Ins. Can., India bor.,  
etc.  
993 . — var. fol. variegatis H o r t.  
994 *Heptapleurus rigidum* S e e m.  
Java.  
995 *steltzerianum* H o r t.  
996 *venulosum* S e e m. Ind. or.  
997 *Paratropia rotundifolia* T e n.  
ex Hort. neapol. 1845.  
998 *Trevesia sundaica* M i q. Java.

**Aristolochiaceae.**

- 999 *Aristolochia brasiliensis*  
M a r t. Brasilia.  
1000 *Bodamae* D i n g l. Thracia.  
1001 *elegans* M a s t. Brasilia.  
1002 *fimbriata* C h a m. Brasilia.  
1003 *Kaempferi* W i l l d. Japonia.  
1004 *Pistolochia* L i n n. Reg. me-  
dit. occ.

**Asclepiadaceae.**

- 1005 *Amsonia angustifolia*  
M i c h x. Amer. trop.  
1006 *Araujia sericifera* B r o t.  
Peruvia.  
1007 *megapotamia* D o n. Bras.  
1008 *Asclepias angustifolia*  
S c h v e i g. Mexico.  
1009 *curassavica* L i n n. ex An-  
tillis. Subsp. in hort.  
region. trop.  
1010 *linifolia* L a g. Mexico.  
1011 *mexicana* C a v. Calif., Me-  
xico.  
1012 *Cryptostegia grandiflora*  
R. B r. Afr. trop. Madag.

- 1013 *Daemia extensa* R. B r. Afr.  
trop.  
1014 *Gonolobus niger* R. B r. Sy-  
ria.  
1015 *Gomphocarpus* \**fruticosus*  
R. B r. ex Arabia cult.  
et subsp. in hortis.  
1016 *Oxypetalum solanoides*  
H o o k. Reg. Argentina.  
1017 *Periploca* \**graeca* L i n n. Bi-  
thynia, Iberia, Syria, Ita-  
lia austr.  
1018 *angulata* T o d. Prom. b.  
Spei.  
1019 *atrata* T o d. Prom. b.  
Spei.  
1020 *Stapelia angulata* T o d. Prom.  
b. Spei.  
1021 *atrata* T o d. Prom. b. Spei.  
1022 *bufonia* J a c q. Prom. b.  
Spei.  
1023 *clypeata* J a c q. Prom. b.  
Spei.  
1024 *conspurcata* W i l l d. Prom.  
b. Spei.  
1025 *marmorata* J a c q. Prom.  
b. Spei.  
1026 *mirabilis* T o d. Prom. b.  
Spei.  
1027 *mixta* M a s s. Prom. b.  
Spei.  
1028 *mutabilis* J a c q. Prom. b.  
Spei.  
1029 *parvipunctata* T o d. Prom.  
b. Spei.  
1030 *variegata* L i n n. Prom. b.  
Spei.  
1031 *verrucosa* M a s s. Prom. b.  
Spei.  
1032 *Vincetoxicum officinale*  
M o e n c h. Europa, Reg.  
Caucas.  
1033 *luteum* H o f f m. Lusitania.  
1034 *purpurascens* C. M o r r.  
Japonia.



**Begoniaceae.**

- 1035 *Begonia foliosa* H. B. K.  
Nova Granat.  
1036 *maculata* R a d d i, Brasi-  
lia.  
1037 *nelumbifolia* C h a m. et  
S c h i e c h t. Mexico.  
1038 *Sandersii* H o r t Hab?  
1039 *Schmidtiana* R e g e l. Bra-  
silia.  
1040 *semperflorens* L k. et O t t.  
Brasilia med. et austr.  
1041 —var. *albiflora* H o r t.  
1042 —var. *erfordiana* H o r t.

**Berberidaceae.**

- 1043 *Berberis africana* H e b e n-  
s t r. Africa austr.  
1044 *buxifolia* L a m. Reg. ma-  
gell.  
1045 *japonica* R. B r. Japonia.  
1046 *nervosa* P u r s h. Am. bor.  
occ.  
1047 *vulgaris* L i n n. Europa,  
Asia.

**Bignoniaceae.**

- 1048 *Bignonia tweediana* L n d l.  
Brasilia.  
1049 *Catalpa bignonioides* W a l t.  
America bor.  
1050 *Kaempferi* S i e b. et Z u c c.  
Japonia.  
1051 *Jacaranda mimosaeifolia* D o n.  
Brasilia, Am. austr.

- 1052 *Incarvillea variabilis* B a t a-  
l i n. China.  
1053 *Pithecoctenium muricatum*  
M o c. Brasilia, Am. trop.  
1054 *cordifolium* M a r t. Bras.  
1055 *Tecoma radicans* J u s s. A-  
merica sept.  
1056 —var. *grandiflora* H o r t.,  
(non S w e e t).  
1057 *serratifolia* G. D o n, Ins.  
Carib.  
1058 *stans* J u s s. Mexico, Ame-  
rica.  
1059 —var. *velutina* D C.

**Bixaceae.**

- 1060 *Bixa Orellana* L i n n. Amer.  
austr.  
1061 *Kigellaria africana* L i n n.  
Prom. b. Spei.

**Boraginaceae.**

- 1062 *Alkanna lutea* D C, Euro-  
pa.  
1063 *tinctoria* T a u s c h. O-  
riens.  
1064 *Anchusa officinalis* L i n n.  
Europ.  
1065 *Asperugo procumbens* L i n n.  
Europ. Oriens.  
1066 *Borrago \* officinalis* L i n n.  
Europa austr., Afr. bor.  
1067 *Cerithe major* L i n n. Euro-  
pa, Asia min.  
1068 *minor* L i n n. Europa, A-  
sia min.  
1069 *Cordia Francisci* G r a e f.  
H o r t. Casert.



- 1070 *Cordia Myxa* L i n n. Mala-  
bar.
- 1071 *Cynoglossum* \* *Columnae*  
B i v. Ital. merid., Sicilia,  
Graecia, Reg. danub.
- 1072 *clandestinum* D e s f. Reg.  
Medit.
- 1073 *Heynei* D o n. Ind. Or.
- 1074 *lanceolatum* H o c h s t.  
Abyss.
- 1075 *officinale* L i n n. Europa,  
Oriens.
- 1076 \**pictum* A i t. Europa austr.  
medit. or.
- 1077 *Wallichii* D o n. Reg. Hi-  
mal.
- 1078 *Echium arenarium* G u s s.  
Reg. medit.
- 1079 *calycinum* V i v. Reg. me-  
dit.
- 1080 \**maritimum* W i l l d. Hisp.  
mer., Italia ins., Africa  
bor.
- 1081 \**plantagineum* L i n n. Reg.  
medit., Europa centr. et  
mer. occ.
- 1082 *Ehretia linifolia* L i n n. In-  
dia occ.
- 1083 *Eritrichium strictum* P h i l.  
Chili.
- 1084 *Heliophytum indicum* L i n n.  
Reg. Argentina.
- 1085 *Heliotropium* \**europaeum*  
L i n n. Europa austr. et  
Reg. medit.
- 1086 *Bocconi* G u s s. Sicil.  
Graec.
- 1087 *curassavicum* L i n n. Co-  
smop. trop.
- 1088 *peruvianum* L i n n. Peru-  
via.
- 1089 *Hemizonia corymbosa* T o r r.  
et G r a y. California.
- 1090 *Lithospermum arvense*  
L i n n. Europ., Oriens.
- 1091 *purpureo-caeruleum* L i n n.  
Europ., Oriens.

- 1092 *Myosotis sylvatica* H o f f m.  
var. *alpestris* (S c h m.).  
Europa.
- 1093 *Nonnea alba* D C. Europa  
Oriens.
- 1094 *decumbens* M o e n c h. Reg.  
medit. occ.
- 1095 *flavescens* F i s c h. Europ.  
Oriens.
- 1096 *rosea* L i n k. Reg. Caucas.
- 1097 *Omphalodes amplexicaulis*  
L e h m. Hispan.
- 1098 *linifolia* M o n c h. Lusit.,  
Hisp., Gall., Ital.
- 1099 *Symphytum asperrimum*  
D o n. Reg. Caucas.
- 1100 *orientale* L i n n. Byzant.
- 1101 *tanaicense* S t e v. Ross.
- 1102 *Tournefortia fruticosa* O r-  
t e g. Mexico.
- 1103 *hirsutissima* L i n n. Ame-  
rica bor.
- 1104 *Messerschmidia* S w e e t.  
Ins. Canar.

**Cactaceae.**

- ✓ 1105 *Cereus atropurpureus* H o r t.  
Hab?
- 1106 *Blankii* P o s e l g. (Echi-  
nocereus) Mexico.
- 1107 *Bomplandi* P a r m. Brasi-  
lia.
- 1108 *cinerascens* D C. (Echino-  
cer). Mexico.
- 1109 —var. *crassior* H o r t.
- 1110 —var. *Schmidtii* H o r t.
- ✓ 1111 *Curtisii* O t t o. N. Gra-  
nat.
- ✓ 1112 *Duvalli* H o r t. Hab?  
(Echinopsis).
- 1113 *enneacanthus* E n g e l m.  
Texas.



- ✓ 1114 *Cereus euphorbioides* H a w.  
 (Pilocereus). Am. austr.  
 1115 *Eyriesii* H o r t. B e r o l.  
 Reg. Argent.  
 1116 *flavispinus* S. D. (Echinoc.)  
 America cal.  
 ✓ 1117 *Hueti* L a b o u r. Chili.  
 (Echinopsis).  
 1118 *Jamacaru* D C. Brasilia.  
 ✓ 1119 *imbricatus* H o r t. (Echi-  
 nop.).  
 1120 *Labouretianus* L e m. Hab?  
 1121 *Lagermanni* H o r t. (Echi-  
 nopsis).  
 1122 *macrogonus* H o r t. B e r o l.  
 Hab ?  
 1123 *macropteris* H o r t.  
 1124 *Martini* H o r t. B e r o l.  
 Hab ?  
 1125 *Mirkeri* H o r t.  
 1126 *nigerrimus* L i n k. (Echi-  
 nopsis) Chili.  
 1127 *pentalophus* D C. (Echinoc.).  
 Mexico.  
 1128 —var. *leptacanthus*.  
 1129 *polyacanthus* E n g e l m.  
 Texas.  
 ✓ 1130 *tilophorus* P f e i f f. Mexico.  
 1131 *tortuosus* F o r b e s. Reg.  
 Argent.  
 1132 *tuberosus* P o s e l g. (Echi-  
 noc.) Texas.  
 1133 *validus* H a w. Am. austr.  
 1134 *Zuccarini* P f e i f f. (Echi-  
 nop.) Mexico.  
 ✓ 1135 *Echinocactus aulacogonus*  
 L e m. cult. in hortis, ex  
 Mexico.  
 1136 *Epiphyllum truncatum* H a w.  
 Brasilia.  
 1137 *Mammillaria anguinea* O t t o,  
 Mexico.  
 1138 *angulata* L e m. Mexico.  
 L 1139 *Borekii* F o r s t. Mexico.  
 1140 *centricirrha* L e m. Mexi-  
 co.  
 1141 *coronaria* H a w. Mexico.  
 1142 *Mammillaria elongata*  
 H e m s l. Mexico.  
 1143 *Foersteri* M u e h l e n p f.  
 Mexico.  
 1144 *glauca* D i e t r. Mexico.  
 1145 *longimamma* D C. Mexico.  
 1146 *megacantha* S a l m. D y c k.  
 Mexico.  
 1147 *minima* R e i c h m. Me-  
 xico.  
 1148 *multiceps* S. D. Culta in  
 hortis.  
 1149 *mutabilis* S c h e i d w. Me-  
 xico.  
 1150 *Neumanniana* L e m. Me-  
 xico.  
 1151 *pusilla* S w e e t. Mexico.  
 1152 *rhodacantha* S a l m- D y c k.  
 Mexico.  
 1153 *rhodantha* L i n k. et O t t.  
 Mexico.  
 1154 *seitziana* M a r t. Mexico.  
 1155 *stella-aurata* M a r t. Me-  
 xico.  
 1156 *Opuntia amyoclea* T e n. Me-  
 xico.  
 1157 *Berberiana* H o r t.  
 1158 *Consolei* H o r t.  
 1159 *Dilleni* H a w. America au-  
 stralis.  
 1160 *Engelmanni* S a l m. D y c k.  
 America bor. occ.  
 1161 \**Ficus-indica* M i l l. (pl.  
 var.), Am. austr., Italia  
 merid. indigenata.  
 1162 *glaucophylla* W e n d l. Me-  
 xico.  
 1163 *haemiatocarpa* H o r t.  
 1164 *haemisphaerica* H o r t.  
 1165 *Lemaireana* C o n s o l.  
 Hab ?  
 1166 *leucotricha* D C. Mexico.  
 1167 *Laray* H o r t.  
 1168 *monacantha* H a w. Amer.  
 austr.  
 1169 —var. *prolifera* H o r t. A-  
 merica austr.



- 1170 *Opuntia nigricans* H a w.  
Amer. austr.
- 1171 *occidentalis* E n g e l m. A-  
mer. bor. occ.
- 1172 *polyantha* H a w. America  
austr.
- 1173 *pseudo-Tuna* S a l m-D y c k.  
Mexico.
- 1174 *quimila* H o r t.
- 1175 *robusta* W e n d l. Mexico.
- 1176 *stricta* H a w. America  
austr.
- 1177 —var. *altera*
- 1178 *tomentosa* S a l m-D y c k.  
Am. austr.
- 1179 *Tuna* M i l l. Amer. austr.
- ✓ 1180 *Phyllocactus anguliger* L e m.  
Mexico.
- 1181 *Rhipsalis conferta* S a l m-  
D y c h. Hab ?
- 1182 *fasciculata* H a w. Ind.  
occ.
- 1183 *pentaptera* P f e i f f. Brasi-  
lia.
- ✓ 1184 *suarensis* H o r t.

**Calycanthaceae.**

- 1185 *Calycanthus occidentalis*  
H o o k. et A r n. Califor-  
nia.
- 1186 *Chimonanthus fragrans*  
L i n d l. Japonia, China.

**Calycereae.**

- 1187 *Acycarpha tribuloides* J u s s.  
Reg. Argent.

**Campanulaceae.**

- 1188 *Adenophora Lamarcki*  
F i s c h. Sibiria.
- 1189 *marsupiifolia* F i s c h. Da-  
hur.
- 1190 *trachelioides* M a x i m.  
China.
- 1191 *Campanula* \**Erinus* L i n n.  
Reg. medit.
- 1192 *longistyla* H o r t.
- 1193 *macrostachys* H o r t.
- 1194 *medium* L i n n. Europa  
austr.
- 1195 *punctata* L a m. Sibir. Ja-  
pon.
- 1196 *pyramidalis* L i n n. Eu-  
ropa.
- 1197 *Rapunculus* L i n n. Euro-  
pa, Oriens, Afr. et Asia  
bor.
- 1198 *versicolor* S i b t h. et S m.  
Italia, Graecia.
- 1199 *Michauxia campanuloides*  
L' H e r i t. Asia min.,  
Syria.
- 1200 *Trachelium coeruleum* L i n n.  
Italia cont. et Ins., Afr.  
bor.

**Cannabaceae.**

- 1201 *Cannabis* \**sativa* L i n n. Per-  
sia, Italia (cult).
- 1202 —var. *gigantea* H o r t.



**Capparidaceae.**

- 1203 *Capparis* \*spinosa L i n n. Si-  
cilia, etc.  
1204 rupestris S i b t. et S m.  
Italia, Graecia, Hisp.  
merid., Dalm.  
1205 *Cleome* alliodora H o r t.  
1206 arborea H. B. K. Vene-  
zuela.  
1207 candelabrum S i m s. Hab.?  
1208 fugax S c h r a d. Hab.?  
1209 gigantea L i n n. Amer.  
austr.  
1210 graveolens R a f. Amer.  
bor.  
1211 juncea S p a r m. Hab.?  
1212 pungens W i l l d. Am. au-  
str.  
1213 speciosa R a f. America  
bor.  
1214 speciosissima D e p p e. Me-  
xico.  
1215 trachelasperma H o r t.  
1216 uniglandulosa C a v. Me-  
xico.  
1217 violacea H o r t.  
1218 *Gynandropsis* pentaphylla  
D C. Cosmop. trop.

**Caprifoliaceae.**

- 1219 *Lonicera* brachypoda D C.  
Japon.  
1220 \*canescens S c h u s b. Si-  
cilia, Maroccus.  
1221 caucasica P a l l. Japon.  
1222 chrysantha T u r c z. Sibi-  
ria.  
1223 fragrans H o r t.  
1224 grata A i t. America sept.

- 1225 *Lonicera* \*implexa A i t. Reg.  
medit.  
1226 involucrata B a n k s. A-  
merica bor.  
1227 japonica T h b g. Reg. Hi-  
mal.  
1228 punicea H o r t.  
1229 Ruprectiana R e g e l. Reg.  
Amer.  
1230 *Sambucus* Ebulus L i n n.  
Europa, Caucasus.  
1231 nigra L i n n. Europa, Asia  
bor.  
1232 *Symphoricarpus* microphyl-  
lus H. B. et K. Mexico.  
1233 racemosus M i c h x. Ame-  
rica bor.  
1234 *Viburnum* Hartwegi B t h.  
Mexico, Guatemala.  
1235 lantanoides M i c h x. Ame-  
rica bor.  
1236 odoratissimum K e r- G a w l.  
Reg. Himal., China.  
1237 prunifolius L i n n. Am.  
sept.  
1238 pyrifolium H o r t.  
1239 tauricum H o r t.  
1240 \*Tinus L i n n. Europa au-  
str. occ., Africa bor.

**Caryophyllaceae.**

- 1241 *Arenaria* graminifolia S c h-  
r a d. Hung., Transsylv.,  
Ross. austr., Sibiria.  
1242 leptoclados (G u s s). Eu-  
ropa, Afr. bor., Asia mi-  
nor.  
1243 \*procumbens V a h l. Hisp.  
et Ital. austr., Afr. bor.,  
Ins. Canariae.  
1244 serpyllifolia L i n n. Euro-  
pa, Asia min.



- 1245 *Arenaria tenuifolia* L i n n.  
Europ., As. min.
- 1246 *Cerastium arvense* L i n n.  
Reg. temp. bor.
- 1247 *brachypetalum* D e s f. Eu-  
ropa, Reg. medit.
- 1248 *glomeratum* T h u i l l. Reg.  
temp. et subtropical.
- 1249 *oblongifolius* H o r t.
- 1250 *tomentosum* L i n n. Europa,  
Asia min.
- 1251 *Dianthus Armeria* L i n n.  
Europa, Reg. Caucas.
- 1252 *atrorubens* A l l. Europa  
austr.
- 1253 *barbatus* L i n n. Europa.
- 1254 *Caryophyllus* L i n n. Eu-  
ropa, Asia min.
- 1255 *Carthusianum* L i n n. Eu-  
rop., As. min.
- 1256 *chinensis* L i n n. China.
- 1257 *Edwigii* H o r t.
- 1258 *giganteus* H o r t.
- 1259 *plumarius* L i n n. Europa  
med. praes. or.
- 1260 *rupicolus* B i v. Sicilia, I-  
tal. merid.
- 1261 *Gypsophila altissima* L i n n.  
Siberia.
- 1262 *elegans* B i e b. Asia min.
- 1263 *paniculata* L i n n. Europa,  
Asia bor.
- 1264 *Lychnis Bungeana* F i s c h.  
China.
- 1265 *Coeli - rosa* D e s r. Reg.  
medit.
- 1266 —var. *oculata* (B a c k h.).
- 1267 *coronaria* D e s r. Europa  
austr., Asia min.
- 1268 *dioica* L i n n. Europa.
- 1269 *divaricata* R e i c h b. Sici-  
lia, Hisp.
- 1270 *Flos-Jovis* D e s r. Helv.  
merid., Ital. bor., By-  
zanth.
- 1271 *Githago* S e o p. Europa,  
Siberia, Graecia, Anat.,  
Pers., etc.
- 1272 *Lychnis macrocarpa* B o i s s.  
Reg. medit.
- 1273 *rubrum* H o r t.
- 1274 *tristis* B u n g. Sibir.
- 1275 *vespertina* S i b t r. Reg.  
medit.
- 1276 *Viscaria* L i n n. Europa,  
Asia bor.
- 1277 *Polycarpaea Teneriffae* L a m.  
Ins. Teneriffa.
- 1278 *Polycarpon \*tetraphyllum*  
L i n n. Reg. medit. et  
Europa omnis, fere cosm.
- 1279 *Queria hispanica* L i n n. Reg.  
medit., Caucas.
- 1280 *Sagina maritima* D. D o n.  
Europa.
- 1281 *Saponaria officinalis* L i n n.  
Europa, Asia occ.
- 1282 *persica* B o i s s. Persia.
- 1283 *Vaccaria* L i n n. Europa,  
Asia min., Siberia.
- 1284 *Silene Armeria* L i n n. Gallia  
austr., Italia.
- 1285 *colorata* P o i r. Reg. me-  
dit.
- 1286 *conica* L i n n. Europa, O-  
riens.
- 1287 *Cucubalus* W i b e l. Eu-  
ropa, Afr. bor.
- 1288 *damascena* B o i s s. Pa-  
laest.
- 1289 *Dilleniana* S c h o t t. Gal-  
lia.
- 1290 *Drummondi* H o o k. Am.  
bor. occ.
- 1291 *fimbriata* S i m s. Reg. Cau-  
cas.
- 1292 *\*fruticosa* L i n n. Graecia,  
Sicilia.
- 1293 *\*fuscata* L k. Lusit., Hisp.  
et Italia austr., Afr.,  
bor., Syria.
- 1294 *\*gallica* L i n n. Europa,  
Africa bor.
- 1295 *Hookeri* N u t t. Am. bor.  
occ.
- 1296 *linicola* G m e l. Europ.



- 1297 *Silene macrodonta* B o i s s.  
Graecia.  
1298 *muscipula* L i n n . Reg.  
medit.  
1299 *noctiflora* L i n n . Europ.,  
Oriens.  
1300 *nocturna* L i n n . Reg.  
medit., Africa bor., Asia  
occ.  
1301 *odontopetala* F e n z l . As.  
min., Syria.  
1302 *pauciflora* K i t . Europ.  
1303 *pendula* L i n n . Lusit.,  
Hispan., Italia, Creta et  
Smyrne.  
1304 *quinquevulnera* L i n n . Eu-  
ropa.  
1305 *Roemeri* F r i v a l d . Ba-  
nat.  
1306 *saxifraga* L i n n . Europa.  
1307 *Stellaria* \**media* L i n n . Or-  
bis. terr. fere omnis.  
1308 —var. *apetala* (U c r i a)  
B o i s s . Cum specie.  
1309 *Spergularia rubra* P r e s l .  
Europa.  
1310 *rupestris* L e b e l l . Europ.  
1311 *Tunica Saxifraga* S c o p . Eu-  
ropa, Reg. Caucas.

### Casuarinaceae.

- 1312 *Casuarina equisetifolia*  
L i n n . Malaya, Insul.  
Pacif.  
1313 *distyla* V e n t . Austral.  
1314 *glauca* S i e b e r . Austral.  
1315 *stricta* A i t . Austral.  
1316 *torulosa* A i t . Austral.

### Celastraceae.

- 1317 *Celastrus lucidus* L i n n .  
Prom. b. Spei.  
1318 *scandens* L i n n . America  
sept.  
1319 *Elaeodendron australe* V e n t .  
Nova Hollanda.  
1320 *capense* E c k l . et Z e y h .  
Prom. b. Spei.  
1321 *ilicifolium* T e n . Hab?  
1322 *Euonymus americanus* L i n n .  
Am. sept.  
1323 *europaeus* L i n n . Europa.  
1324 *fimbriatus* W a l l . Reg.  
Himal.  
1325 *japonicus* L i n n . fil.  
Japonia.  
1326 —var. *fol. variegatis*.

### Chenopodiaceae.

- 1327 *Atriplex hortensis* L i n n .  
Cosmop. (Cult.).  
1328 *nitens* S c h k . Europ., O-  
riens.  
1329 *rosea* L i n n . Europa, Si-  
beria, Asia.  
1330 *sibirica* L i n n . Sibiria.  
1331 *spongiosa* F . M u e l l . Au-  
stralia.  
1332 *Basella rubra* L i n n . Asia  
et Africa trop.  
1333 *Beta vulgaris* L i n n . Euro-  
pa, Afr. bor., Oriens.  
1334 *maritima* L i n n . Reg. Me-  
dit.  
1335 *Chenopodium album* L i n n .  
Omnis terr. orbis.



- 1336 *Chenopodium ambrosioides* L i n n. Am. bor. et trop ,  
Europa austr., Afr. bor.  
et austr., India or.
- 1337 *Blitum* L i n n. Europa.
- 1338 *Bonus-Henricus* L i n n. Eu-  
ropa.
- 1339 *foetidum* S c h r a d. Reg.  
trop.
- 1340 *murale* L i n n. Orbis terr.  
fere omnis.
- 1341 *Quinoa* W i l l d. Am. au-  
str.
- 1342 *viride* L i n n. Omn. terr.  
orb.
- 1343 *vulvaria* L i n n. Europa,  
Asia bor.
- 1344 *Corispermum hyssopifolium*  
L i n n. Europa, Am.  
bor.
- 1345 *Cycloloma platyphylla* M o q.  
Am. bor.
- 1346 *Kochia arenaria* R o t h .  
Austr. Asia occ.
- 1347 *scoparia* S c h r a d. Europa,  
Asia bor.
- 1348 *Ofaiston paucifolium* R a f i n.  
Am. bor.
- 1349 *Salsola Kali* L i n n. Reg. bor.  
et austr. temp.
- 1350 *rosacea* L i n n. As. med. ,  
Sibir.
- 1351 *Spinacia oleracea* L i n n. Ubi-  
que cult.
- 1352 *Teloxis aristata* M o q. Am.  
bor.

**Cistaceae.**

- 1353 *Cistus monspeliensis* L i n n.  
Reg. medit. occ.
- 1354 *parviflorus* L a m. Reg.  
medit. occ.

- 1355 *Cistus polymorphus* W i l k.  
Reg. medit.
- 1356 *populifolius* L i n n. Reg.  
medit. occ.
- 1357 *purpureus* L a m. Oriens.
- 1358 *\*salvifolius* L i n n. Europa,  
Afr. bor., Reg. medit.,  
Persia.
- 1359 *vaginatus* A i t. Teneriff.
- 1360 *Helianthemum Fumana*  
M i l l. Reg. medit.
- 1361 *guttatum* M i l l. Europa  
medit. et austr., Africa  
bor., Syria.
- 1362 *halimifolium* P e r s. Reg.  
medit.
- 1363 *ledifolium* M i l l. Europa  
austr.
- 1364 *niloticum* M o e n c h. Eur.  
et Africa bor., Reg. me-  
dit., Caucasus, Persia, Ar-  
menia.
- 1365 *variabile* S p a c h. Reg.  
medit.

**Combretaceae.**

- 1366 *Anogeissus lejiocarpa* G. et  
P. Senegal, etc.

**Compositae.**

- 1367 *Achillea Ageratum* L i n n.  
Europa.
- 1368 *lanata* S p r. Podolia.
- 1369 *\*ligustica* A l l. Italia, Grae-  
cia, Oriens.
- 1370 *magna* L i n n. Europa.
- 1371 *millefolium* L e d e b. Eu-  
ropa, Asia min.



- 1372 *Achillea odorata* L i n n . Eu-  
ropa, Oriens.
- 1373 *Ptarmica* L i n n . Reg. bor.  
temp.
- 1374 *rosea* W a l d s t . Hungar.
- 1375 *setacea* W a l d s t . Europa,  
Oriens.
- 1376 *Achyrochaena mollis* L i n n .  
Amer. bor.
- 1377 *Actinomeris squarrosa* N u t t .  
America bor. occ.
- 1378 *tetraptera* N u t t . Amer.  
bor.
- 1379 *Actinella linearifolia* T o r r .  
et G r a y . Texas.
- 1380 *Ageratum Conyzoides* L i n n .  
Amer. trop.
- 1381 *Alfredia cernua* C a s s . Sibir.
- 1382 *Ambrosia artemisioides*  
M e y e n , Peruv.
- 1383 *bidentata* M i c h x . Am. bor.
- 1384 *maritima* L i n n . Europa,  
Oriens.
- 1385 *trifida* L i n n . Amer. bor.
- 1386 *Amellus annuus* W i l l d .  
Africa austr.
- 1387 *Ammobium alatum* R . B r .  
Nova Hollanda.
- 1388 *Anacyclus clavatus* P e r s .  
Reg. medit.
- 1389 *Andryala integrifolia* L i n n .  
Reg. medit.
- 1390 *Anthemis arvensis* L i n n .  
Europa.
- 1391 *aetnensis* S c h o u w . Si-  
cil.
- 1392 *austriaca* J a c q . Ital. bor.,  
Reg. Danub., Caucasus.
- 1393 *Biebersteini* C . K o c h . O-  
riens.
- 1394 *Chamomilla* W i l l d . Eu-  
ropa austr.
- 1395 *Cotula* L i n n . Europa,  
Africa bor., Oriens.
- 1396 \**montana* L i n n . var. Cu-  
paniana T o d . Sicilia,  
Ital. medit.
- 1397 *Anthemis peregrina* L i n n .  
Italia, Graecia, Asia  
min.
- 1398 *tinctoria* L i n n . Europa,  
Oriens.
- 1399 *Arctium majus* B e r n h .  
Europa.
- 1400 *Arctotheca repens* W e n d l .  
Africa austr.
- 1401 *Arctotis stoechadifolia*  
B e r g . Africa austr.
- 1402 *Artemisia annua* L i n n . A-  
sia bor., Oriens.
- 1403 \**arborescens* L i n n . Italia,  
Oriens, Reg. medit.
- 1404 *fragrans* H o r t .
- 1405 *mutellina* V i l l . Europ.  
mer.
- 1406 *pontica* L i n n . Europa, Reg.  
Cauc., Song.
- 1407 *vulgaris* L i n n . Europa,  
Asia, Afric., Amer.
- 1408 *Aster azureus* L i n d l . Am.  
sept.
- 1409 *formosissimus* H o r t . Hab?
- 1410 *junceus* A i t . Am. bor.
- 1411 *laevis* L i n n . Am. sept.
- 1412 *longifolius* L a m . Amer.  
sept.
- 1413 *Novae Angliae* L i n n . Am.  
sept.
- 1414 *Novi Belgii* L i n n . Am.  
sept.
- 1415 *rotundifolius* T h n b g .  
Prom. b. Spei.
- 1416 *scaberrimus* L e s s . Me-  
xico.
- 1417 *sericeus* V e n t . America  
sept.
- 1418 *Baccharis halimifolia* L i n n .  
Virginia, Carolina, Cuba.
- 1419 *Bellis \*annua* L i n n . Reg.  
medit.
- 1420 *perennis* L i n n . (fl. pleno)  
Europa, Asia.
- 1421 *Berlandiera texana* D C . Am.  
bor.



- 1422 *Bidens bipinnata* Linn.  
Reg. trop.
- 1423 *cernua* Linn. Reg. bor.  
temp.
- 1424 *chilensis* D. C. Chili.
- 1425 *grandiflora* Balb. Amer.  
austr.
- 1426 *pilosa* Linn. Am. austr.,  
Ind. occ.
- 1427 —var. *leucantha*(Willd.).
- 1428 *quadriseta* Hochst. Afr.  
trop., Sibir.
- 1429 *tripartita* Linn. Europ.
- 1430 *Warzewictiana* Regel.  
Guatem.
- 1431 *Borrichia frutescens* D. C. Am.  
bor.
- 1432 *Blumea longifolia* Hort.
- 1433 *Brachycome iberidifolia*  
Benth. Australia.
- 1434 *Brichtellia grandiflora* Nutt.  
Am. bor. occ.
- 1435 *Calendula \*arvensis* Linn.  
Europa, Ins. Can., O-  
riens.
- 1436 *aegyptiaca* Desf. Reg.  
medit.
- 1437 *bicolor* Raf. Europa, O-  
riens.
- 1438 *cris tagalli* Viv. Reg.  
med.
- 1439 *fulgida* Raf. Sicilia.
- 1440 *olgarbiensis* Hort.
- 1441 *officinalis* Linn. (fl. pleno)  
Europa austr.
- 1442 —var. fl. pleno.
- 1443 *palaestina* Boiss. Palaestin.  
Mesopot.
- 1444 *\*stellata* Cav. Sicilia, Afr.  
bor.
- 1445 *Callistephus hortensis* Coss.  
China, Sibiria.
- 1446 *Carbenia benedicta* Adans.  
Reg. medit., Caucas.
- 1447 *Carduncellus \*caeruleus*  
Less. Afr. bor.
- 1448 *Carduus \*corymbosus* Ten.  
Italia infer.
- 1449 *Carduus defloratus* Linn.  
Europa.
- 1450 *lampedusanus* Lojac. Lo-  
padusa.
- 1451 *pychnocephalus* Linn.  
Europa, Reg. medit.,  
Oriens.
- 1452 *Carlina lanata* Linn. Reg.  
medit.
- 1453 *Carthamus lanatus* Linn.  
Europa austr., Asia mi-  
nor.
- 1454 *flavescens* Willd. As. min.,  
Syria.
- 1455 *leucanthus* Hort.
- 1456 *tinctorius* Linn. India or.,  
Aegypt.
- 1457 *Catananche coerulea* Linn.  
Reg. med.
- 1458 *lutea* Linn. Reg. medit.
- 1459 *Cenia turbinata* Pers. Afr.  
austr.
- 1460 *Centaurea atropurpurea*  
Waldst. et Kit.  
Hungar.
- 1461 *babylonica* Linn. As. min.,  
Syria.
- 1462 *Calcitrapa* Linn. Europa,  
Afr. bor.
- 1463 *cerinthifolia* Sibth. et Sm.  
Graecia
- 1464 *\*Cineraria* Linn. Europa,  
Afr. bor.
- 1465 *Crocodylium* Linn. Syria.
- 1466 *Cyanus* Linn. Europa,  
Reg. Caucas.
- 1467 *depressa* Bieb. Reg. Caucas.,  
Iber.
- 1468 *eriphora* Linn. Gallia,  
Lusit.
- 1469 *Fontanesii* Spach. Alge-  
ria.
- 1470 *Lippii* Hort.
- 1471 *margheritae* Hort.
- 1472 *pulchra* D. C. India or.
- 1473 *Schouwii* D. C. Sicilia.
- 1474 *\*sphaerocephala* Linn.  
Europa medit.



- 1475 *Centaurea spuria* K e r n.  
Austria.
- 1476 *tauromenitana* G u s s. Si-  
cilia.
- 1477 *Verutum* L i n n. Asia.  
min.
- 1478 *Cephalophora aromatica*  
S c h r a d. Chili.
- 1479 *Chardinia xeranthemoides*  
D e s f. Asia min., Per-  
sia.
- 1480 *Charieis heterophylla* C a s s.  
Africa austr.
- 1481 *Chondrilla brevirostris*  
F i s c h. et M e y. Sibir.  
alt.
- 1482 *juncea* L i n n. Europ. Asia,  
med.
- 1483 *Chrysanthemum carinatum*  
S c h o u s b. Afr. bor.
- 1484 *caucasicum* P e r s. Reg.  
Cauc.
- 1485 *cinerariaefolium* V i s. Dal-  
matia.
- 1486 *coccineum* W i l l d. Reg.  
Cauc., Persia.
- 1487 *\*coronarum* L i n n. Europa  
austr.
- 1488 *corymbosum* L i n n. Eu-  
ropa, Afr. bor., Caucas.
- 1489 *flosculosum* L i n n. Reg.  
medit.
- 1490 *fruticosum* V e l l. Brasil.
- 1491 *indicum* L i n n. China,  
Japon.
- 1492 *paludosum* P o i r. Afr. bor,
- 1493 *Parthenium* B e r n h.  
Europa.
- 1494 *persicum* B o i s s. Persia.
- 1495 *praealtum* V e n t. Asia  
min., Persia.
- 1496 *segetum* L i n n. Europa,  
Afr. bor., Asia occ.
- 1497 *Cichorium Endivia* L i n n.  
Europa, Oriens.
- 1498 *Intybus* L i n n. Europa.  
Oriens.
- 1499 *Cladanthus arabicus* C a s s.  
Arab.
- 1500 *proliferus* D C. Afr. bor.
- 1501 *Cnicus benedictus* D.C. Reg.  
med.
- 1502 *macranthus* D.C. Reg. med.
- 1503 *syriacus* R o t h. Italia, O-  
riens.
- 1504 *Wallichii* H o o k. Reg. Hi-  
mal.
- 1505 *Conyza \*chilensis* S p r. Gu-  
iana.
- 1506 *ivaefolia* L e s s. Afr. au-  
stralis.
- 1507 *Coreopsis Atkisoniana*  
H o r t.
- 1508 *aurantiaca* H o r t. Hab?
- 1509 *auriculata* L i n n. Amer.  
bor.
- 1510 *bicolor* B o s s. Hab?
- 1511 *coronata* H o o c h. Texas.
- 1512 *Drummondi* T o r r. et  
G r a y. Texas.
- 1513 *grandiflora* N u t t. Amer.  
bor.
- 1514 *lanceolata* L i n n. America  
bor.
- 1515 *tinctoria* N u t t. America  
sept.
- 1516 *Tripteris* L i n n. America  
bor.
- 1517 *Cosmidium filifolium* N u t t.  
Cosmop.
- 1518 *Cosmos bipinnatus* C a v. Am.  
bor., Mexico.
- 1519 *caudatus* H. B. K. India  
occ.
- 1520 *Crepis \*buxifolia* L i n n. Si-  
cilia.
- 1521 *rubra* L i n n. Ital., Graec.
- 1522 *Crupina\*vulgaris* C a s s. Reg.  
medit.
- 1523 *Cryptostemma calendula-  
ceum* R. B r. Prom. b.  
Spei.
- 1524 *Cynara Cardunculus* L i n n.  
Reg. medit.



- 1525 *Dahlia variabilis* D e s f.  
Mexico.
- 1526 *Dimorphotheca pluvialis* M o e n c h. Prom. b. Spei.
- 1527 *Echinops cornigerus* D.C.  
Ind. or.
- 1528 *exaltatus* S c h r a d. Hun-  
garia.
- 1529 *persicus* S t e v. Reg. Cauc.
- 1530 *Emilia sonchifolia* D.C. Asia  
trop.
- 1531 *Encelia foetida* H e m s l.  
Mexico.
- 1532 *Eupatorium album* L i n n.  
Amer. bor.
- 1533 *aromaticum* L i n n. Am.  
bor.
- 1534 *atrorubens* (L e m.) H. P a n.  
Mexico.
- 1535 *calaminthaefolium* H. B. et  
K. Mexico.
- 1536 *cannabinum* L i n n. Eur.,  
Asia bor.
- 1537 *coelestinum* L i n n. Amer.  
bor., Ind. occ.
- 1538 *Haageanum* R e g e l. Hab?
- 1539 *janthinum* H e m a l, Me-  
xico.
- 1540 *lucidum* O r t e g. Mexico.
- 1541 *macrophyllum* L i n n. Am.  
trop.
- 1542 *megalophyllum* K l a t t.  
Mexico.
- 1543 *petiolare* M o c q. et S e s s.  
Mexico.
- 1544 *Eriocephalus africanus* L i n n.  
Africa austr.
- 1545 *Evax umbellata* G a e r t n.  
Reg. medit.
- 1546 *Felicia angustifolia* N e e s.  
Africa austr.
- 1547 *fragilis* C a s s. Africa au-  
str.
- 1548 *tenella* N e e s. Africa au-  
str.
- 1549 *Filago gallica* L i n n. Europa,  
Asia bor., Oriens.
- 1550 *Filago \*germanica* L i n n.  
Europa, Oriens.
- 1551 —var. *prostrata* (A u c t.).
- 1552 *Flaveria Contrayerva* P e r s.  
Am. trop.
- 1553 *repanda* L a g. Texas, Mex.
- 1554 *Gaillardia aristata* P r e s l.  
Am. sept.
- 1555 *lanceolata* M i c h x. Amer.  
bor.
- 1556 *pulchella* F o u g e r. Amer.  
sept.
- 1557 —var. *Lorentziana* (H o r t.).
- 1558 —var. *picta* (S w e e t).
- 1559 *Galactites \*tomentosa*  
M o e n c h. Reg. medit.
- 1560 *Galinsoga brachystefana*  
R e g e l. Hab?
- 1561 *hybrida* H o r t.
- 1562 *Gazania pinnata* L e s s. Prom.  
b. Spei.
- 1563 *montana* H o r t.
- 1564 *Gnaphalium margaritaceum*  
L i n n. Amer. bor.
- 1565 *uliginosum* L i n n. Europ.,  
As. bor.
- 1566 *undulatum* L i n n. Afric.  
austr.
- 1567 *Grindelia hirsutula* H o o k.  
California.
- 1568 *humilis* H o o k. Calif.
- 1569 *inuloides* W i l l d. Amer.  
bor. occ.
- 1570 *squarrosa* D u n a l. Am.  
bor. occ.
- 1571 *Guizotia abyssinica* C a s s.  
Africa trop.
- 1572 *Gutierrezia gymnospermoides*  
A. G r a y, Amer. bor.
- 1573 *Gynura aurantiaca* D.C. Ja-  
va.
- 1574 *Helenium microcephalum*  
D.C. Mexico.
- 1575 *Helianthus annuus* L i n n.  
Am. sept.
- 1576 *argophyllus* T o r r . et  
G r a y. Texas.
- 1577 *canus* H o r t.



- 1578 *Helianthus cucumerifolius* Torr. Amer. bor.  
 1579 *decapitatus* Linn. Amer. bor.  
 1580 *orgyalis* D.C. Amer. bor. occ.  
 1581 *Helianthella uniflora* Torr. Am. bor.  
 1582 *Helichrysum angustifolium* D.C. Reg. medit., Oriens.  
 1583 *bracteatum* Willd. Australia.  
 1584 *decurrens* Muell. Austr.  
 1585 *foetidum* Moench. Afr. trop. et austr.  
 1586 *lanatum* D.C. Asia min.  
 1587 *orientale* Gaertn. Archip., Asia minor.  
 1588 \**rupestre* D.C. Reg. medit.  
 1589 \**saxatile* Moris. Sardinia.  
 1590 *Helipterum roseum* Bth. Australia.  
 1591 *Helmintia echioides* Gaertn. Europa.  
 1592 *Hieracium crinitum* Sibth. et Sw. Sic. As. min.  
 1593 *Hiptis capitata* Jacq. Mexico.  
 1594 *Humea elegans* Sm. Austr.  
 1595 *Hyoseris radiata* Linn. Reg. medit.  
 1596 *Hypochaeris aetnensis* Bth. et Hook. Sicilia.  
 1597 \**cretensis* Bth. et Hook. Sicilia, Graec.  
 1598 *laevigata* Benth. Hook. Afr. bor., Sic.  
 1599 *Inula graveolens* Desf. Reg. medit.  
 1600 *montana* Linn. Europa austr.  
 1601 *viscosa* Ait. Reg. medit.  
 1602 *Iva xanthifolia* Nutt. Am. bor.  
 1603 *Jurinea alata* Cass. Reg. Caucas.  
 1604 *Koelpinia linearis* Pall. Asia occ. et bor.  
 1605 *Krigia caroliniana* Nutt. Amer. bor.  
 1606 *Lactuca altissima* Hort.  
 1607 *quercina* Linn. Europ. austr., Caucas.  
 1608 *sagittata* W.K. Europa austr., Asia minor.  
 1609 *sativa* Linn. Cosmop. cult.  
 1610 *saligna* Linn. Europa, Africa bor. occ.  
 1611 *Scariola* Linn. Europ., Oriens.  
 1612 *virosa* Linn. Europa, Asia bor.  
 1613 *Lagascaea mollis* Cav. Cuba.  
 1614 *Lapsana communis* Linn. Europa, Oriens, Asia min.  
 1615 *Lasthenia glabrata* Lindl. Calif.  
 1616 *obtusifolia* Cass. Chili.  
 1617 *Laya platyglossa* A. Gray. Calif.  
 1618 *Lindheimera texana* A. Gray. Texas.  
 1619 *Lonas inodora* Gaertn. Reg. med.  
 1620 *Madia elegans* D. Don. Am. bor. occ.  
 1621 *dissitiflora* Torr. et Gray. America bor. occ.  
 1622 *sativa* Molin. Am. bor. occ.  
 1623 *Matricaria maritima* Linn. Europ.  
 1624 *Melampodium perfoliatum* H. B. K. Mexico.  
 1625 *Militella pusilla* Sommier. Ins. Malta.  
 1626 *Milleria quinqueflora* Linn. Mexico.  
 1627 *Mikania scandens* Willd. Amer. calid.  
 1628 *Montanoa bipinnatifida* C. Koch. Mexico.  
 1629 *Moschardia pinnatifida* Ruiz. et Pav. Chili.



- 1630 *Myriogyne minuta* L e s s .  
Chili.
- 1631 *Odontospermum maritimum*  
S c h. Reg. medit.
- 1632 *Onopordon illyricum* L i n n .  
Europa austr., Asia min.
- 1633 *tauricum* L i n n . Europa  
austr., Asia min.
- 1634 *Palafoxia texana* D.C. Amer.  
bor.
- 1635 *Pallenis* \* *spinosa* C a s s .  
Reg. med., Oriens.
- 1636 *Partenium integrifolium*  
L i n n . Amer. bor.
- 1637 *Picridium vulgare* D e s f .  
Reg. medit.
- 1638 *Picris spinulosa* B e r t . Eu-  
ropa austr.
- 1639 *Pluchea Dioscoridis* D.C. A-  
frica trop.
- 1640 *odorata* C a s s . Amer. au-  
stralis.
- 1641 *Podachenium paniculatum*  
B e n t h . Mexico.
- 1642 *Polypteris Hookeriana* A.  
G r a y . Texas, Mexico.
- 1643 *Psiadia glutinosa* J a c q .  
Ins. Maurit.
- 1644 *Rhagadiolus Hedypnoides*  
A l l . Reg. medit.
- 1645 \*—var. *polymorphus*(D.C.).
- 1646 --\*var. *tubaeformis* (T e n.).
- 1647 *Rodigia commutata* S p r e n g .  
Graecia.
- 1648 *stellata* G a e r t n . Reg.  
medit., Oriens.
- 1649 *Rudbeckia amplexicaulis*  
V a h l . America sept.,  
Mexico.
- 1650 *americana* H o r t . Hab ?
- 1651 *fulgida* A i t . Am. bor.
- 1652 *laciniata* L i n n . America  
bor.
- 1653 *lanceolata* B e r t . Amer.  
bor.
- 1654 *purpurea* L i n n . America  
bor.
- 1655 *Rudbeckia speciosa* W e n d e r .  
Amer. bor.
- 1656 *subtomentosa* P u r s h . A-  
mer. bor.
- 1657 *Santolina rosmarinifolia*  
L i n n . Europa austr.
- 1658 *viridis* W i l l d . Europa au-  
str.
- 1659 *Sanvitalia procumbens* L a m .  
Mexico.
- 1660 *Scorzonera angustifolia*  
L i n n . Europa austr.
- 1661 *hirsuta* L i n n . Europa  
austr.
- 1662 *laciniata* L i n n . Reg.  
medit., Caucas.
- 1663 *Scolymus hispanicus* L i n n .  
Reg. medit.
- 1664 *Senecio Anteuphorbium*  
S c h . Afr. austr.
- 1665 *bicolor* T o d . Italia, Grae-  
cia.
- 1666 \**candidus* D C . Sicilia.
- 1667 *Cineraria* D C . Reg. me-  
dit.
- 1668 *cruentus*. D C . Insulae Ca-  
nar.
- 1669 \**delphinifolius* V a h l . Reg.  
medit.
- 1670 *Doria* L i n n . Europa austr.,  
Oriens.
- 1671 *erraticus* B e r t . Europ.,  
Oriens.
- 1672 *grandifolius* L e s s . Me-  
xico.
- 1673 *hadiensis* F o r s k . Arabia.
- 1674 *japonicus* S c h . Japonia.
- 1675 *Kaempferi* D C . Japonia.
- 1676 *kleinioides* O l i v . Africa  
trop.
- 1677 *macrophyllus* B i e b . R eg.  
Caucas.
- 1678 \**Mandraliscae* (T i n.). Ins.  
Vulcanus.
- 1679 *maritimus* L i n n . Afr. au-  
str.
- 1680 *odorus* S c h . Arabia.



- 1681 *Senecio Petasites* D C. Ame-  
rica austr.
- 1682 *scandens* Willd. Reg.  
Himal.
- 1683 *subscandens* Hochst.  
Abyss.
- 1684 \**vulgaris* Linn. Europa,  
(cosmop. inquil.).
- 1685 *Siegesbeckia flosculosa*  
L'Herit. Peruvia.
- 1686 *orientalis* Linn. Cosmop.  
trop.
- 1687 *Silphium integrifolium*  
Meicx. Am. bor.
- 1688 *Silybum marianum* Gaertn.  
Europa.
- 1689 *Solidago ellyptica* Ait. Ame-  
rica bor.
- 1690 *macrophylla* Herb. Am.  
bor.
- 1691 *sempervirens* Linn. Am.  
sept.
- 1692 —var. *lithospermifolia*  
(Willd.).
- 1693 *serotina* Ait. Amer. sept.
- 1694 *sparsiflora* A. Gray. A-  
mer. bor. occid.
- 1695 *Sonchus fruticosus* Linn.  
Ins. Madeira.
- 1696 *maritimus* Linn. Europa,  
Reg. medit.
- 1697 \**oleraceus* Linn. Cosmo-  
pol.
- 1698 \**tenerrimus* Linn. Reg.  
medit.
- 1699 *Spilanthes Acmella* Murr.  
Cosm. trop. et subtrop.
- 1700 *Stevia pilosa* Lag. Mexic.
- 1701 *Synedrella nodiflora*  
Gaertn. Amer. trop.
- 1702 *Tagetes erecta* Linn. Me-  
xico.
- 1703 *erecta* var. *fl. pleno*  
(Hort.).
- 1704 *minuta* Linn. America  
trop.
- 1705 *multiflora* H. B. K. Ecua-  
dor.
- 1706 *Tagetes patula* Linn. Me-  
xico.
- 1707 *signata* Bartl. Mexico.
- 1708 *Tanacetum vulgare* Linn.  
Europa, Asia bor.
- 1709 *Taraxacum officinale* Wigg.  
Reg. bor. et austr.  
temp.
- 1710 *Tarchonanthus camphoratus*  
Linn. Africa or. et  
austr.
- 1711 *Thelesperma filifolium* A.  
Gray. Am. bor. occ.
- 1712 *Tithonia tagetiflora* Desf.  
Mexico.
- 1713 *Tragopogon \*Cupani* Guss.  
Sicilia.
- 1714 *pratensis* Linn. Europ.,  
As. min., Ind.
- 1715 *Tridax trilobata* Hemsl.  
Mexico.
- 1716 *Trincia tuberosa* D C. Reg.  
medit.
- 1717 *Urospermum \* Dalechampi*  
F. W. Schmidt. Eu-  
ropa austr.
- 1718 *picroides* F. W. Schmidt.  
Europa austr.
- 1719 *Verbesina alata* Linn. Am.  
trop.
- 1720 *crocata* Less. Mexico.
- 1721 *encelioides* Bth. et Hook.  
America bor. occ.
- 1722 *phaetusa* Cass. Amer. bor.
- 1723 *virginica* Linn. America  
sept.
- 1724 *Vernonia altissima* Nutt.  
Am. trop.
- 1725 *angustifolia* Michx. A-  
merica bor.
- 1726 *anthelmintica* Willd.  
Himal.
- 1727 *baccharioides* H. B. et K.  
Nova Granata.
- 1728 *eminens* Bisch. Africa  
bor.
- 1729 *fasciculata* Michx. Am.  
sept.



- 1730 *Vernonia profuga* De Not.  
America.
- 1731 *Volutarella Lippii* Cass.  
Amer. austr., Ins. Canar.
- 1732 *Xanthium spinosum* Linn.  
Cosmopol.
- 1733 *Strumarium* Linn. Co-  
smopol.
- 1734 *Xeranthemum annuum*  
Linn. Europa austr.
- 1735 *cylindraceum* Linn. Eu-  
ropa austr., Asia min.
- 1736 *Zacintha verrucosa* Gaern.  
Europ. austr.
- 1737 *Zinnia aurea* Hort.
- 1738 *elegans* Jacq. Mexico.
- 1739 *Haageana* Rgl. America  
trop.
- 1740 *pauciflora* Linn. Ame-  
rica.
- 1741 *tenuiflora* Jacq. Amer.
- 1742 *verticillata* Andr. Me-  
xico.

**Convolvulaceae.**

- 1743 *Argyraea splendens* Sweet.  
India occ.
- 1744 *Convolvulus altheoides*  
Linn. Reg. mediterr.
- 1745 *\*arvensis* Linn. Gerontog.  
Reg. temp.
- 1746 *farinosus* Linn. Africa  
trop.
- 1747 *Hermanniae* L'Hérit. Pe-  
ruvia.
- 1748 *mauritanicus* Boiss. Afr.  
bor.
- 1749 *pentapetaloides* Linn.  
Europa austr., Asia min.
- 1750 *rhynchospermum* Hochrt.  
Afr. trop.
- 1751 *Scammonia* Linn. Asia  
min.

- 1752 *Convolvulus sabatius* Vis.  
Ins. Canar.
- 1753 *siculus* Linn. Reg. me-  
diterr.
- 1754 *\*tricolor* Linn. Europa  
mediterr.
- 1755 *undulatus* Cav. Reg. me-  
diterr.
- 1756 *Cuscuta\*Epithymum* Murr.  
Europa, Asia bor.
- 1757 *Dichondra repens* Forst.  
Reg. trop. et subtr.
- 1758 *Evolvulus alsinoides* Linn.  
Reg. trop. et subtr.
- 1759 *Ipomoea Aitoni* Lindl. A-  
frica austr.
- 1760 *angustifolia* Choisy. Bra-  
sil.
- 1761 *atropurpurea* Hort.
- 1762 *blepharosepala* Hochst.  
Abissinia.
- 1763 *bona-nox* Linn. Amer.  
trop.
- 1764 *coerulea* Hort.
- 1765 *coccinea* Linn. Amer.  
calid.
- 1766 *cordata* Hort.
- 1767 *curassavica* Balb. Hab. ?
- 1768 *dissecta* Willd. Geront.  
trop.
- 1769 *glaucifolia* Linn. Amer.  
trop.
- 1770 *hederacea* Jacq. Amphig.  
trop.
- 1771 —var. *imperialis* (Hort.).
- 1772 *hispida* Parod. Para-  
guai.
- 1773 *Kermesina* Hort.
- 1774 *Leari* Paxt. Am. trop.
- 1775 *leucantha* Jacq. Am. au-  
stral.
- 1776 *montana* Hort.
- 1777 *palmata* Forsk. Aegypt.
- 1778 *polymorpha* Riedel. Bra-  
sil.
- 1779 *Roxburghi* Hort.
- 1780 *rubro-caerulea* Hook. Me-  
xico.



- 1781 *Ipomoea sibirica* P e r s. Reg.  
Himal., Asia min.  
1782 *superba* S c h r a n k. A-  
merica.  
1783 *triloba* Cav. Java.  
1784 *violacea* L i n n. Ins. St.  
Cruicis.  
1785 *zebrina* P e r r. Africa  
trop.  
1786 *Nolana prostrata* L i n n.  
Peruvia.  
1787 *Quamoclit coccinea* M u c h.  
Mexico.  
1788 *vulgaris* C h o i s y. Ame-  
rica calid.

**Cornaceae.**

- 1789 *Cornus candidissima* M i l l.  
Amer. bor.  
1790 *capitata* W a l t. Himalaya.  
1791 *fastigiata* M i c h x. Amer.  
bor.  
1792 *macrophylla* W a l l. Reg.  
Himal., China, Japon.  
1793 *sanguinea* L i n n. Europa,  
As. bor.  
1794 *stricta* L a m. America bor.  
1795 *Marlea vitiensis* B e n t h.  
Austr., Ins. Pacif.

**Crassulaceae.**

- ✓ 1796 *Cotyledon apolina* H o r t.  
✓ 1797 *fruticosa* H o r t.  
1798 *imbricata* D e l e u i l. Me-  
xico.  
✓ 1799 *magnifica* H o r t.  
✓ 1800 *mirabilis* H o r t.  
✓ 1801 *mutabilis* H o r t.

- ✓ 1802 *Cotyledon nivalis* H o r t.  
1803 *orbiculata* L i n n. Prom. b.  
Spei.  
1804 *pachyphyton* B a k e r, Me-  
xico.  
✓ 1805 *Pringlei* H o r t.  
✓ 1806 *quitensis* B a k. Ecuador.  
✓ 1807 *Scheidekeri* H o r t. S c h m t.  
Mexico.  
1808 *secunda* B a k e r, Mexico.  
✓ 1809 *Uhinchi* H o r t.  
1810 *Umbillicus* L i n n. Europa,  
Asia min.  
✓ 1811 *vulgaris* H o r t.  
1812 *Crassula canescens* R o e m.  
et S c h u l t. Prom. b.  
Spei.  
1813 *echioides* H o r t.  
1814 *falcata* W e n d l. Prom.  
b. Spei.  
1815 *lactea* (S o l a n d.) A i t.  
Prom. b. Spei.  
1816 *marginalis* (S o l a n d).  
A i t. Prom. b. Spei.  
1817 *perfoliata* L i n n. Afr.  
austr.  
1818 *tetragona* L i n n. Prom.  
b. Spei  
1819 *Kalanchoe Baumii* H o r t.  
1820 *cassiopega* H o r t.  
1821 *coccinea* W e l w. Africa  
trop.  
1822 *glaucescens* B r i t t. Africa  
trop.  
1823 *integrifolia* H a w. Prom.  
b. Spei.  
1824 *marmorata* S c h w. Abys-  
sinia.  
1825 *rotundifolia* H a w. Prom.  
b. Spei.  
1826 *Welwitschii* B r i t t e n ,  
Afr. trop.  
1827 *Rochea coccinea* D C. Prom.  
b. Spei.  
1828 *falcata* D.C. Prom. b. Spei.  
1829 —var. *gigantea* H o r t.  
1830 *Sedum Aizoon* L i n n. Si-  
bir.



- 1831 *Sedum album* Linn. Eur.,  
Asia bor.  
1832 *coeruleum* Vah. Reg.  
medit.  
1833 *nicaense* All. Reg. me-  
dit.  
1834 *roseum* Scop. Europa.  
1835 *spectabile* Bor. Japon.  
1836 *Selskianum* Regel. Amu-  
rens.  
1837 *\*stellatum* Linn. Europa  
austr.  
1838 *Sempervivum canariense*  
Linn. Insul. Canariae  
1839 *ciliatum* Webb, Ins.  
Canar.  
1840 *frutescens* Haw. Insul.  
Canariae.  
1841 *Tillaea muscosa* Linn.  
Europa, Africa bor.

**Cruciferae.**

- 1842 *Alyssum campestre* Linn.  
Europa, Oriens.  
1843 *incanum* Linn. Europa,  
Siberia.  
1844 *leucadeum* Guss. Ital.  
1845 *maritimum* Lam. Europa.  
1846 *Arabis bellidifolia* Jacq.  
Europ.  
1847 *Gerardi* Bess. Europ., Reg.  
Caucas.  
1848 *hirsuta* Scop. Europa, O-  
riens, America bor.  
1849 *muralis* Bert. Graecia.  
1850 *Barbarea arcuata* Reichb.  
Europa, Asia min.  
1851 *praecox* R. Br. Europa.  
1852 *vulgaris* R. Br. Europa.  
temp.  
1853 *Biscutella auriculata* Linn.  
Reg. medit.  
1854 *ciliata* DC. Hispania.

- 1855 *Biscutella \*didyma* Linn.  
Reg. medit., Persia.  
1856 *Brassica abyssinica* A. Br.  
Abyssinia.  
1857 *alba* Boiss. Europa, O-  
riens (Culta).  
1858 *arborea* Steud. Europa.  
1859 *campestris* Linn. Orb.  
vet. (Cosmop. cult.).  
1860 *cernua* Hort. Hab?  
1861 *dissecta* Boiss. Hispania.  
1862 *juncea* Coss. Asia temp.  
et trop.  
1863 *oleracea* Linn. Cosmop.  
(cult).  
1864 *pubescens* Linn. Europa  
austr.  
1865 *\*rupestris* Raf. Sicilia.  
1866 *Braya supina* Koch. Europ.  
1867 *Bunias Erucago* Linn. Eu-  
ropa austr.  
1868 *orientalis* Linn. Europa,  
or., Asia min.  
1869 *Cakile maritima* Scop. Eu-  
ropa, Africa bor., Amer.  
bor.  
1870 *Camelina sativa* Crantz.  
Europa, Asia temp.  
1871 *Capsella Bursa - pastoris*  
Medic. Reg. temp.  
1872 *procumbens* Fries. Reg.  
temp.  
1873 *Cardamine hirsuta* Linn.  
Cosmop. Reg. temp. et  
subtr.  
1874 *trichocarpa* Hochst. A-  
byssinia.  
1875 *Carriptera Vellae* DC. Hi-  
spania.  
1876 *Cheiranthus alpinus* Linn.  
Scandinav.  
1877 *Cheiri* Linn. Europa.  
1878 *scoparius* Brouss. Insul.  
Canarie.  
1879 *semperflorens* Schousb.  
Marocc.  
1880 *Clypeola Jonthlaspi* Linn.  
Reg. Medit., Oriens.



- 1881 *Cochlearia acaulis* Desf.  
Lusit., Afr. bor.
- 1882 *glastifolia* Linn. Europa.
- 1883 *Crambe abyssinica* Hort.
- 1884 *Diplotaxis scaposa* DC. Ins.  
Lampedus.
- 1885 *erucoides* DC. Reg. medit.
- 1886 *muralis* DC. Europa.
- 1887 *tenuifolia* DC. Reg. medit.,  
As. min.
- 1888 *viminea* DC. Reg. Medit.,  
As. min.
- 1889 *Draba aizoides* Linn. Eu-  
ropa.
- 1890 *Eruca cappadocica* Reut.  
As. min.
- 1891 *orthosepala* Lang. Hispan.
- 1892 *sativa* Mill. Reg. medit.,  
Asia occ.
- 1893 *Erucastrum Pollichii*  
Schimp. Reg. medit.
- 1894 *Erysimum cuspidatum* DC.  
Graecia, Asia minor., Per-  
sia.
- 1895 *cheiranthoides* Linn. Eu-  
ropa, Asia bor.
- 1896 *Marschallianum* Andr.  
Siberia.
- 1897 *ochroleucum* DC. Hispa-  
nia.
- 1898 *Perofskianum* Fisch. et  
Mey. Reg. Cauc., Af-  
ghan.
- 1899 *Euclidium syriacum* R. Br.  
Reg. Caspic.
- 1900 *Farsetia clypeata* R. Br.  
Europ. austr., Oriens.
- 1901 *incana* Ait. Reg. Medit.
- 1902 *Golbachia laevigata* DC. Asia  
min., Persia, India.
- 1903 *Heliophila amplexicaulis*  
Linn. Afric. austr.
- 1904 *Hesperis matronalis* Linn.  
Europa, Asia min.
- 1905 *nivea* Baumg. Transs.
- 1906 *Iberis amara* Linn. Euro-  
pa.
- 1907 *hesperidifolia* Hort.
- 1908 *Iberis Lagascana* DC. Hi-  
span.
- 1909 *\*semperflorens* Linn. Eu-  
ropa austr.
- 1910 *Isatis Alpina* All. Italia.
- 1911 *littoralis* Stev. Taur.
- 1912 *lusitanica* Brot. Lusit.
- 1913 *praecox* Kit. Europa.
- 1914 *tinctoria* Linn. Europ.,  
Oriens.
- 1915 *Villarsii* Gand. Helvet.
- 1916 *Lepidium Draba* Linn. Eu-  
ropa, Oriens.
- 1917 *ruderale* Linn. Europa,  
Oriens.
- 1918 *sativum* Linn. Oriens.
- 1919 *virginicum* Linn. America  
bor.
- 1920 *Lunaria annua* Linn. var.  
*biennis* (Moench). Eu-  
ropa.
- 1921 *Malcolmia africana* R. Br.  
Europa austr., Oriens.
- 1922 *littorea* R. Br. Reg. me-  
dit.
- 1923 *mongolica* Maxim. Mon-  
gol.
- 1924 *maritima* R. Br. Reg. me-  
dit.
- 1925 *Matthiola \*incana* R. Br.  
(pl. var.) Reg. medit.
- 1926 *torulosa* DC. Afric. austr.
- 1927 *tricuspidata* R. Br. Reg.  
medit.
- 1928 *Moricandia arvensis* DC.  
Europa, Reg. medit.
- 1929 *hesperidifolia* Less. Reg.  
Caucas.
- 1930 *Notoceros canariensis* R. Br.  
Reg. Medit., Oriens.
- 1931 *Raphanus Raphanistrum*  
Linn. Europa.
- 1932 *sativus* Linn. Europa.
- 1933 *Rapistrum Linnaeanum*  
Boiss. Europ. austr.
- 1934 *perenne* All. Europ.
- 1935 *Senebiera Coronopus* Poir.  
Cosmop.



- 1936 *Sinapis apula* T e n. Europ.  
austr.
- 1937 *arvensis* L i n n. Europ.  
austr.
- 1938 *turgida* D e l i l. Aegypt.
- 1939 *Sisymbrium* \**Alliaria* S c o p.  
Europa, Oriens, Reg.  
Himal.
- 1940 \**officinalis* S c o p. Afr. bor.,  
Europa.
- 1941 \**polyceratium* L i n n. Eu-  
ropa austr., As. minor.
- 1942 *Sophia* L i n n. Reg.  
temp.
- 1943 \**thalianum* G a y. Reg.  
temp.
- 1944 *Succowia balearica* Medic.  
Reg. medit.
- 1945 *Vesicaria utriculata* D C. Eu-  
ropa.
- 1946 *reticulata* L a m. Europa.

**Cucurbitaceae.**

- 1947 *Benincasa cerifera* S a v i,  
Asia et Africa trop.
- 1948 *Citrullus Colocynthis* S c h-  
r a d. Africa calid.
- 1949 *Coccinia palmata* C o g n. A-  
frica austr.
- 1950 *Cucumis Anguria* L i n n.  
Amer. trop.
- 1951 *dipsaceus* E h r e n b. Ara-  
bia, Africa trop.
- 1952 *flexuosus* L i n n. Geront.  
trop.
- 1953 *sativus* L i n n. India or.
- 1954 *Cucurbita coronata* H o r t.
- 1955 *maxima* D u c h e s n e. As.  
trop., Abyss.
- 1956 *moschata* D u c h e s n e.  
As. trop.
- 1957 *Pepo* L i n n. (pl. var.) Afr.  
trop., Oriens.

- 1958 *Cyclanthera explodens*  
N a u d. N. Granata.
- 1959 *Ecballium Elaterium* A. R i-  
c h. Reg. medit.
- 1960 *Echinocystis lobata* T u r r.  
et G r a y. Am. bor. occ.
- 1961 *Lagenaria vulgaris* S e r.  
(pl. var.) Reg. trop. et  
subtrop.
- 1962 *Luffa acutangula* R o x b,  
Reg. trop.
- 1963 *aegyptiaca* M i l l. Geront.  
trop.
- 1964 *striata* S c h r a d. Afr.  
trop.
- 1965 *Momordica Charantia* L i n n.  
India or.
- 1966 *Sycios angulata* L i n n. Am.  
bor.
- 1967 *Thladiantha dubia* N a u d.  
Hab?

**Cupuliferae.**

- 1968 *Quercus Cerris* L i n n. Eu-  
ropa, Oriens.
- 1969 *Ilex* L i n n. Reg. medit.,  
Oriens.
- 1970 —var. *Fordii* (C a r r.).
- 1971 —var. *macrocarpa* (G u s s.).
- 1972 —var. *pyramidalis* H o r t.
- 1973 *incana* R o x b. Reg. Himal.
- 1974 *lanuginosa* L a m. (non  
D o n). Reg. medit.
- 1975 *pedunculata* W i l l d. Reg.  
medit. et austr., Europa,  
Oriens.
- 1976 —var. *brutia* (T e n.).
- 1977 *polymorpha* C h m s s. et  
S c h l e c h t. Mexic.
- 1978 *pseudo-Suber* S a n t i, Reg.  
medit., Europa, Oriens.
- 1979 *sessiliflora* B l u m e. Ja-  
pon.



- 1980 *Quercus sicula* Borzi,  
Hort. Pan.  
1981 *tomentosa* Willd. Mexic.  
1982 *Toza* Bosc. Europa austr.  
1983 *virginiana* Mill. America  
bor.

**Dipsacaceae.**

- 1984 *Cephalaria corniculata* R. et  
S. Banatus.  
1985 *Dipsacus fullonum* Linn.  
Europa, Reg. Cauc.  
1986 *sylvestris* Mill. Europa,  
Oriens.  
1987 *Scabiosa australis* Wulf.  
Europa austr.  
1988 *brachyata* Sibth. et Sm.  
Europ., As. min.  
1989 *columbaria* Linn. Europa,  
Asia bor., etc.  
1990 *cretica* Linn. Ins. Creta,  
Sicilia.  
1991 *integrifolia* Linn. Graec.,  
As. min.  
1892 *limonifolia* Vahl. Sicilia.  
1993 *maritima* Linn. Reg. me-  
dit., Ins. Canariae.  
1994 —var. *grandiflora* (Scop).  
1995 *palaestina* Linn. Asia  
min., Persia,  
1996 *prolifera* Linn. Syria,  
Ins. Cypras.  
1997 *stellata* Linn. Reg. me-  
dit. occ.  
1998 *Succisa* Linn. Europa,  
Asia bor. trop.

**Ebenaceae.**

- 1999 *Diospyros Ebenum* Hoen.  
India or., Himal.

**Elaeagnaceae.**

- 2000 *Elaeagnus angustifolia*  
Linn. Europa, As. bor.  
2001 *latifolia* Linn. Asia trop.  
2002 *multiflora* Thbg. Japonia.

**Ericaceae.**

- 2003 *Arbutus Andrachne* Linn.  
Reg. medit. or.  
2004 *canariensis* Duham. Ins.  
Canariae.  
2005 \**Unedo* Linn. Reg. medit.,  
Hibern.  
2006 *Erica peduncularis* Salisb.  
Prom. b. Spei.  
2007 *stricta* Don. Prom. b.  
Spei.

**Euphorbiaceae.**

- 2008 *Alkornea ilicifolia* Muell.  
Australia.  
2009 *Buxus balearica* Lam. Ins.  
Bal., Sard.  
2010 *Fortunei* Carr. China.  
2011 *japonica* Muell. Japo-  
nia.



- 2012 *sempervirens* L i n n. Europa., Oriens., As. temp.  
 2013 —var. fol. arg. variegatis.  
 2014 —var. fol. aureo-variegatis.  
 2015 *Croton ciliato-glanduliferus* O r t e g. Mexico, Cuba.  
 2016 *Chrozophora\*tinctoria* J u s s. Europa austr., Oriens., Afr. bor. et Ind. or.  
 2017 *Euphorbia altissima* B o i s s. Asia min., Syria.  
 2018 *biglandulosa* D e s f. Graecia, Asia min.  
 2019 \**Bivonae* S t e u d. Africa bor., Sicilia.  
 2020 *canariensis* L i n n. Ins. Canar.  
 2021 *Chamaesyce* L i n n. Reg. medit.  
 2022 *dendroides* L i n n. Reg. medit.  
 2023 *dentata* M i c h x. America bor.  
 2024 *helioscopia* L i n n. Europa et Asia bor.  
 2025 *heterophylla* L i n n. Amer. bor.  
 2026 *ipecacuana* L i n n. Amer. bor.  
 2027 *Lathyris* L i n n. Europa austr.  
 2028 *maculata* L i n n. America bor.  
 2029 *marginata* P u r s h. Amer. bor.  
 2030 *Ornithopus* J a c q. Prom. b. Spei.  
 2031 *peploides* G o u a n. Europa medit., Africa bor.  
 2032 *Peplus* L i n n. Europa, Asia min.  
 2033 *piscatoria* A i t. Insul. Mader.  
 2034 *platiphylla* L i n n. Europa.  
 2035 *prostrata* A i t. America borealis.  
 2036 *Euphorbia Regis - Jubae* W e b b. et B e r t h. Ins. Teneriff.  
 2037 *Wulfenii* H o p p e, Dalmatia.  
 2038 *Homalanthus Leschenaultii* B l u m. Ins. Malaja.  
 2039 *Jatropha aconitifolia* M i l l. America trop.  
 2040 *podrarica* H o r t.  
 2041 *urens* L i n n. America trop.  
 2042 *Mallotus japonicus* M u e l l. Japon.  
 2043 *Mercurialis \* annua* L i n n. Europa, Afr. bor.  
 2044 *perennis* L i n n. Reg. med. occ.  
 2045 *Phyllanthus angustifolius* S w. Ind. occ.  
 2046 —var. *elongatus*(S t e u d.).  
 2047 *montanus* S w. Jamaica.  
 2048 *Ricinus \*communis* L i n n. Reg. trop. et subtrop., apud nos indigenatus.  
 2049 —var. *africanus* (M i l l.).  
 2050 —var. *arboreus* (H o r t.).  
 2051 —var. *Gibsoni* H o r t.  
 2052 —var. *sanguineus*(H o r t.).  
 2053 *zanzibarensis* H o r t.
- Ficoidaceae.**
- 2054 *Mesembryanthemum angustum* H a w. Prom. b. Spei.  
 2055 *adpressum* H o r t.  
 2056 *blandum* H a w. Prom. b. Spei.  
 2057 —var. *flor. roseis*.  
 2058 *congestum* S a l m. D y c k. Prom. b. Spei.  
 2059 *cordifolium* L i n n. Prom. b. Spei.



- 2060 *Mesembryanthemum cristallinum* Linn. Sicilia, Graecia etc.  
 2061 *cultratum* Salm.-Dyck. Prom. b. Spei.  
 2062 *curviflorum* Haw. Prom. b. Spei.  
 2063 *depressum* Haw. Prom. b. Spei.  
 2064 *difforme* Linn. Prom. b. Spei.  
 2065 *edule* Linn. Prom. b. Spei.  
 2066 *geminatum* Haw. Prom. b. Spei.  
 2067 *heteropetalum* Haw. Prom. b. Spei.  
 2068 *includens* Haw. Prom. b. spei.  
 2069 *linguiforme* Linn. Prom. b. Spei.  
 2070 —var. *latum* Hort.  
 2071 *polyanthum* Haw. Prom. b. Spei.  
 2072 *spectabile* Hort.  
 2073 *subincanum* Haw. Prom. b. Spei.  
 2074 *uncatum* Linn. Prom. b. Spei.  
 2075 *Sesuvium Portulacastrum* Linn. Reg. trop.  
 2076 *Tetragonia crystallina* L'Hérit. Peruvia.  
 2077 *echinata* Ait. Afric. austral.  
 2078 *expansa* Murr. Australia.

**Geraniaceae.**

- 2079 *Erythraea Centaurium* Linn. Europa, Asia temp.  
 2080 *pulchella* Pers. Europa, Asia temp.

- 2081 *Limnanthemum nymphaeoides* Hoffmg. et Link. Europa, Asia bor.  
 2082 *Villarsia ovata* Vent. Afr. austr.

**Geraniaceae.**

- 2083 *Erodium cicutarium* L'Hérit. Reg. medit., Asia media.  
 2084 *gruinum* Soland, Europa austr., Oriens.  
 2085 *malacoides* Willd. Reg. medit., Oriens.  
 2086 *moschatum* Linn. Reg. medit.  
 2087 *romanum* Linn. Reg. Med.  
 2088 *Salzmanni* Hort.  
 2089 *Geranium abortivum* DeNot. Reg. medit.  
 2090 *batrachioides* Cav. Europa.  
 2091 *canariensis* Reut. Teneriff.  
 2092 *carolinianus* Hort.  
 2093 \**molle* Linn. Europa. Afr. bor., Asia centr.  
 2094 *pratense* Linn. Europa, Asia bor.  
 2095 \**robertianum* Linn. Reg. bor. temp.  
 2096 *sanguineum* Linn. Eur., Oriens.  
 2097 *tuberosum* Linn. Reg. Med.  
 2098 *villosum* Hort.  
 2099 *Wallichianum* Hort.  
 2100 *Impatiens Balsamina* Linn. Asia trop.  
 2101 *glandulifera* Arn. Zeylan.  
 2102 *Roylei* Walp. Reg. Himal.  
 2103 *scabrida* D.C. Reg. Himal.



- 2104 *Limnanthes Douglasii* R. Br.  
Am. bor. occ.
- 2105 *Oxalis asinina* J a c q. (bulb).  
Prom. b. Spei.
- 2106 *acetosella* L i n n. Reg. bor.  
temp.
- 2107 *Andrieuxii* H o r t.
- 2108 *Bowei* L i n d. Prom. b.  
Spei.
- 2109 *brasiliensis* L o d d. (bulb.).  
Brasilia.
- 2110 *carnosa* M o l i n. Chili.
- 2111 *catharinensis* H o r t Hab ?
- 2112 \**cernua* T h b g. (bulb).  
Prom. b. Spei; nunc apud  
nos indigenata et late  
diffusa.
- 2113 *compressa* L i n n. (bulb).  
Prom. b. Spei.
- 2114 *Consolei* T o d. (bulb). Afr.  
austr.
- 2115 *Coppoleri* T o d. (bulb).  
Afr. austr.
- 2116 *corniculata* L i n n. Reg.  
trop.
- 2117 — var. *tropaeoloides* (H o r t.)  
Reg. trop.
- 2118 *corymbosa* D. C. Ins. Ma-  
scar.
- 2119 *fabaeifolia* J a c q. (bulb).  
Afr. austr.
- 2120 *flabellifolia* J a c q. Africa  
austr.
- 2121 *flava* L i n n. (bulb). Prom.  
b. Spei.
- 2122 *floribunda* L e h m. Brasi-  
lia.
- 2123 — var. *albiflora* (H o r t.).
- 2124 *hirta* L i n n. (bulb). Afr.  
austral.
- 2125 *incarnata* L i n n. Prom. b.  
Spei.
- 2126 *Majoranae* T o d. (bulb).  
Hort. Pan.
- 2127 *micrantha* B e r t. Chili.
- 2128 *purpurea* L i n n. (bulb).  
Prom. b. Spei.
- 2129 *Oxalis purpurata* J a c q.  
(bulb). Prom. b. Spei.
- 2130 *Regnellii* M i q. Brasilia.
- 2131 *tetraphylla* C a v. (bulb).  
Mexico.
- 2132 *variabilis* J a c q. (bulb).  
Prom. b. Spei.
- 2133 *valdensis* H o r t.
- 2134 *Pelargonium acerifolium*  
L' H è r i t. Prom. b. Spei.
- 2135 *amplissimum* W e n d l.  
Prom. b. Spei.
- 2136 *australe* J a c q. Reg.  
austr.
- 2137 *capitatum* A i t. Prom. b.  
Spei.
- 2138 *crenatum* L i n k. Prom. b.  
Spei.
- 2139 *decipiens* H o r t.
- 2140 *ficifolium* H o f f m g g.  
Prom. b. Spei.
- 2141 *formosissimum* P e r s.  
Prom. b. Spei.
- 2142 *gibbosum* L' H è r i t.  
Prom. b. Spei.
- 2143 *leucanthum* H o r t.
- 2144 *macranthum* H o r t.
- 2145 *malvaefolium* J a c q. Prom.  
b. Spei.
- 2146 *multibracteatum* H o c h s t.  
Abyss.
- 2147 *papilionaceum* A i t. Prom.  
b. Spei.
- 2148 *peltatum* A i t. Prom. b.  
Spei.
- 2149 *quinatum* S i m s. Prom. b.  
Spei.
- 2150 *Radula* L' H è r i t. Prom.  
b. Spei.
- 2151 *Raduloides* H o r t.
- 2152 *scandens* E h r b. Prom. b.  
Spei.
- 2153 *scutatum* S w e e t. Prom. b.  
Spei.
- 2154 *stenopetalum* E h r h. Prom.  
b. Spei.
- 2155 *terebinthaceum* H o r t.



- 2156 *Pelargonium ternatum* J a c q.  
Prom. b. Spei.  
2157 *tomentosum* J a c q. Prom.  
b. Spei.  
2158 *vitifolium* L'H è r i t. Prom.  
b. Spei.  
2159 *zonale* L'H è r i t. (pl. var).  
Prom. b. Spei.  
2160 *Tropaeolum lobbianum*  
H o r t. V e i t c h. Nova  
Granata.  
2161 *majus* L i n n Peruvia.

### **Globulariaceae.**

- 2162 *Globularia Alypum* L i n n .  
Reg. medit.  
2163 *salicina* L i n n. Ins. Ma-  
deira.

### **Haloraceae.**

- 2164 *Gunnera bracteosa* S t e u d.  
Chill.

### **Hamamelidaceae.**

- 2165 *Parrotia Persica* C. A. M e y.  
Persia, Reg. Cauc.

### **Hydrophyllaceae.**

- 2166 *Nemophila atamaria* F i s c h.  
Am. bor. occ.  
2167 *maculata* B e n t h. Califor-  
nia.  
2168 *phacelioides* B a r t o n .  
Am. bor. occ.  
2169 *Phacelia bipinnatifida*  
M i c h x. Am. bor.  
2170 *congesta* H o o k. Texas.  
2171 *loasaefolia* B e n t h. Amer.  
bor.  
2172 *tanacetifolia* B e n t h. Cali-  
fornia.  
2173 *viscida* T o r r. California.  
2174 *Whitlavia* A. G r a y. Ca-  
lifornia.  
2175 *Wigandia caracassana* H. B.  
et K. Venezuela, Mexico.

### **Hypericaceae.**

- 2176 *Hypericum androsaemum*  
L i n n. Europa, Asia  
min.  
2177 *Desetangsii* L a m o t t.  
Hab ?  
2178 *elatum* A i t. Am. bor.  
2179 *hirsutum* L i n n. Europa,  
Asia bor.  
2180 *lanuginosum* L a m . Asia  
min., Syria  
2181 *Oxyron* H o r t. Hab ?  
2182 *perforatum* L i n n. Europa,  
As. et Am. bor.  
2183 *quadrangulatum* L i n n.  
Europa.



**Illiciaceae.**

2184 *Ilex Aquifolium* L i n n. Europa, Asia occ.

**Illecebraceae.**

2185 *Herniaria hirsuta* L i n n. Europ.

2186 *Paronychia \*argentea* L a m. Reg. medit.

2187 *arabica* D C. S y r., Arab., Aegypt.

2188 *bonariensis* D C. Reg. Arg.

2189 *capitata* L a m. Reg. medit.

2190 *echinata* L a m. Reg. medit.

2191 *Scleranthus annuus* L i n n. Europa, As. temp.

**Juglandaceae.**

2192 *Carya olivaeformis* N u t t. Am. bor.

2193 *Juglans nigra* L i n n. Am. bor.

2194 *regia* L i n n. Asia occ., Himal.

**Labiatae.**

2195 *Ajuga \*Iva* S c h r e b. Reg. medit.

2196 *\*reptans* L i n n. Europa.

2197 *Amethystea coerulea* L i n n. Sibiria.

2198 *Ballota acetabulosa* B e n t h. Graecia, Asia min.

2199 *hirsuta* B e n t h. Hisp., Afr. bor.

2200 *hispanica* B e n t h. Europa austr.

2201 *saxatilis* S i e b e r. Syria, Asia minor.

2202 *Blephilia hirsuta* B e n t h. America bor.

2203 *Bystropogon origanifolium* L'Hèrit. Ins. Canar.

2204 *Calamintha \*Clinopodium* B e n t h. Reg. bor., Oriens.

2205 *Nepeta Savi*. Europa, Afr. bor., Oriens.

2206 *Coleus aromaticus* B t h. India or.

2207 *barbatus* B t h. India or., Africa austr.

2208 *lanuginosus* H o c h s t. Abyssinia.

2209 *spicatus* B t h. India or.

2210 *Verschaffeltii* L e m. Java.

2211 *Dracocephalus maldavica* L i n n. Europ., Asia bor.

2212 *roseum* H o r t.

2213 *Elscholtia cristata* Willd. Europ., Am. bor.

2214 *Galeopsis pyrenaica* B a r t l. Europa austr.

2215 *Hedeoma hispida* P u r s h. Amer. bor.

2216 *Hyssopus officinalis* L i n n. Europa, As. temp.



- 2217 *Lellemantia peltata* F i s c h.  
et M e y . Reg. Caucas.,  
Pers.
- 2218 *Lamium* \* *amplexicaule*  
L i n n . Europa, Asia  
bor.
- 2219 *Lavandula abrothanoïdes*  
L a m . Insul. Canar.
- 2220 *multifida* L i n n . Reg. me-  
dit. occ.
- 2221 *Spica* C a v . Reg. medit.
- 2222 *Leonotis Leonurus* R . B r .  
Prom. b. Spei.
- 2223 *Leonurus Cardiaca* L i n n .  
Reg. bor. temp.
- 2224 *marrubiastrum* L i n n . Eur.,  
Asia trop.
- 2225 *sibiricus* L i n n . Sibiria,  
China.
- 2226 *tataricus* L i n n . Asia med.
- 2227 *villosus* D e s f . Afr. bor.
- 2228 *Leucas indica* R . B r . Ind.  
Or.
- 2229 *micrantha* G a r k . Afr. trop.
- 2230 *Lophanthus anisatus* B t h .  
Amer. bor. occ.
- 2231 *sinensis* H o r t . ¶ Hab?
- 2232 *Lycopus* \* *europaeus* L i n n .  
Europa, Asia bor.
- 2233 *Marrubium supinum* L i n n .  
Europa austr.
- 2234 *vulgare* L i n n . Europa,  
Asia, Africa bor.
- 2235 *Melissa officinalis* L i n n .  
Reg. medit., Oriens.
- 2236 *Mentha piperita* L i n n . Eu-  
ropa, Asia et Africa bor.
- 2237 \* *Pulegium* L i n n . Europa,  
Africa et Asia bor.
- 2238 *rotundifolia* H u d s . Europa,  
Asia, Afr. bor.
- 2239 \* *sylvestris* L i n n . Reg.  
bor. temp.
- 2240 *viridis* L i n n . Europa, Asia,  
Africa bor.
- 2241 *Micromeria approximata*  
R c h b . Europa medit.
- 2242 *Micromeria* \* *graeca* B e n t h .  
Ital. merid., Sicilia, O-  
riens.
- 2243 *Molucella spinosa* L i n n .  
Europa austr., Syria.
- 2244 *Monarda Bradburiana* B e c k .  
Am. bor.
- 2245 *citriodora* C e r v . Mexic.
- 2246 *ocimoides* H o r t .
- 2247 *Nepeta Cataria* L i n n . Eu-  
ropa, Oriens, Himal.
- 2248 *grandiflora* B i e b . Reg.  
Cauc.
- 2249 *racemosa* L a m . Arm.,  
Pers.
- 2250 *ucranica* L i n n . Europa  
occ., Asia bor.
- 2251 *Ocimum Basilicum* L i n n .  
Asia occ. trop.
- 2252 -- var. *bullatum* H o r t .
- 2253 -- var. *microphyllum* H o r t .
- 2254 *crassifolium* H o r t .
- 2255 *crispum* T h u n b . Japon.
- 2256 *gratissimum* L i n n . Ind.  
or.
- 2257 *graveolens* A . B r . Abyss.
- 2258 *micranthum* W i l l d . Am.  
bor. et austr.
- 2259 *sanctum* L i n n . Geront.  
reg. trop.
- 2260 *viride* W i l l d . Afr. trop.
- 2261 *Origanum Dictamnus* L i n n .  
Creta.
- 2262 *Majorana* L i n n . Europa.
- 2263 *vulgare* L i n n . Europa,  
As. bor.
- 2264 *Perilla arguta* B t h . China.
- 2265 *ocymoides* L i n n . India  
or.
- 2266 *Pezeria multifida* L i n n .  
China.
- 2267 *Phlomis armeniaca* W i l l d .  
Asia min.
- 2268 *canariensis* H o r t .
- 2269 *chrysophylla* B o i s s . Sy-  
ria.
- 2270 *ferruginea* T e n . Italia,  
Graecia.



- 2271 *Phlomis purpurea* L i n n.  
Hispan., Lusit.
- 2272 *tuberosa* L i n n. Europa  
austr., Asia or. et bor.
- 2273 *viscosa* P o i r. Syria.
- 2274 *Physostegia parviflora*  
N u t t. Am. bor.
- 2275 *virginiana* B e n t h. Am.  
bor.
- 2276 *Plectranthus hadiense*  
S c h w. Abyss.
- 2277 *Prasium \*majus* L i n n. Reg.  
medit. temp.
- 2278 *Prunella laciniata* L i n n.  
Europa, Africa bor., O-  
riens.
- 2279 *\*vulgaris* L i n n. Reg.  
temp.
- 2280 *Rosmarinus\*officinalis* L i n n.  
Reg. medit.
- 2281 *Salvia albida* J a e q. Asia  
min.
- 2282 *amarissima* O r t e g. Me-  
xico.
- 2283 *argentea* L i n n. Reg. medit.  
austr.
- 2284 *azurea* L a m. Am. bor.
- 2285 *bicolor* L a m. Reg. Medit.
- 2286 *canariensis* L i n n. Ins.  
Canariae.
- 2287 *carduacea* B e n t h. Calif.
- 2288 *clandestina* L i n n. Europ.  
austr.
- 2289 *coccinea* J u s s. Am. bor.  
trop.
- 2290 *farinacea* B t h. Texas, Me-  
xico.
- 2291 *filamentosa* T a u s c h.  
Am. bor.
- 2292 *glutinosa* L i n n. Europa  
austr., Oriens, Reg. Hi-  
mal.
- 2293 *Grahami* B e n t h. Mexic.
- 2294 *grandiflora* E t h l. As. Min.
- 2295 *Herminum* L i n n. Reg. me-  
dit.
- 2296 —var. *bract. albis* H o r t.
- 2297 —var. *bract. roseis* H o r t.
- 2298 *Salvia Horminum* —var.  
*bract. violaceis* H o r t.
- 2299 *Janthina* O t t o e t D i e t r.  
Mexic.
- 2300 *interrupta* S c h o n s b. Ma-  
rocc.
- 2301 *japonica* T h u n b. Ja-  
pon.
- 2302 *lanceolata* B r o u s s. Me-  
xico.
- 2303 *lateriflora* H o r t.
- 2304 *leptostachys* B t h. Mexico.
- 2305 *lusitanica* J a e q. Hispan-  
nia.
- 2306 *lyrata* L i n n. America  
bor.
- 2307 *menthaefolia* T e n. Hab.?
- 2308 *officinalis* L i n n. Reg.  
medit.
- 2309 *pendula* V a h l. Eur. or.
- 2310 *polystachya* O r t e g. Me-  
xico.
- 2311 *porphyrocalyx* B a k e r.  
Madagasc.
- 2312 *regeliana* T r a u t v. Cau-  
casus.
- 2313 *rigens* S i b t h. et S m.  
Graecia.
- 2314 *roemeriana* S c h e e l. Te-  
xas, Mexico.
- 2315 *Sclarea* L i n n. Reg. medit.,  
Oriens.
- 2316 *splendens* K e r. et G a w l.  
Brasilia.
- 2317 *tiliaefolia* V a h l. Mexico.
- 2318 *triloba* L i n n. Europa, O-  
riens.
- 2319 *Verbenaca* L i n n. Europ.,  
Oriens.
- 2320 *viscosa* J a e q. Italia.
- 2321 *Satureja hortensis* L i n n.  
Reg. Medit.
- 2322 *Scutellaria albida* L i n n.  
Europa or., Oriens.
- 2323 *baicalensis* G e o r g. Sibi-  
ria, Asia or.
- 2324 *galericulata* L i n n. Reg.  
bor. temp.



- 2325 *Scutellaria lateriflora* L i n n.  
America bor.
- 2326 *orientalis* L i n n. Europa  
aust., Oriens.
- 2327 \**peregrina* L i n n. Europa  
.austr., Orien.
- 2328 *Tournefortii* B t h. Persia,  
Reg. Cauc.
- 2329 *Ventenati* L i n n. N o v.  
Gran.
- 2330 *Sideritis montana* L i n n.  
Reg. medit.
- 2331 *romana* L i n n. Reg. me-  
dit.
- 2332 *Sphacele subhastata* B e n t h.  
Chili.
- 2333 *Stachys annua* L i n n. Eu-  
rop., Reg. Cauc.
- 2334 *Bethonica* B t h. Europa,  
Asia min.
- 2335 *Mialhesii* N o è, Alger.
- 2336 *sylvatica* L i n n. Europ.,  
Reg. Himal.
- 2337 *Teucrium Chamaedrys* L i n n.  
Europa, Asia bor.
- 2338 *flavum* L i n n. Reg. me-  
dit.
- 2339 \**fruticans* L i n n. Reg. me-  
dit. occ.
- 2340 *Scordium* L i n n. Europ.,  
Afr. bor., Asia temp.
- 2341 *Ziziphora capitata* L i n n.  
Reg. medit., Oriens.

**Lauraceae.**

- 2342 *Cinnamomum Camphora*  
T. N e e s. et E b e r n.  
China, Japon.
- 2343 *Laurus nobilis* L i n n. Reg.  
medit.
- 2344 *iteophylla* B o r z i. Hort.  
Pan.
- 2345 *Lindera lucida* B l u m e Java.

- 2346 *Persea indica* S p r. Ins. Ca-  
nariae.

**Leguminosae.**

- 2347 *Acacia armata* R. B r. Au-  
stralia.
- 2348 *Bayleana* F. M u e l l. Au-  
stralia.
- 2349 *Cavenia* B e r t. Ind. or.
- 2350 *Cebil* G r i s e b. Reg. Ar-  
gent.
- 2351 *cyanophylla* L i n d l. Au-  
str.
- 2352 —var. *latifolia* H o r t.
- 2353 *cyclops* A. C u n n. Austr-  
lia.
- 2354 *decipiens* R. R r. Australia.
- 2355 *decurrens* W i l l d. Austr-  
lia.
- 2356 *elata* A. C u n n. Australia.
- 2357 *falcata* W i l l d. Australia.
- 2358 *farnesiana* W i l l d. Reg.  
trop.
- 2359 *glaucoptera* B t h. Austr-  
lia.
- 2360 *greggii* A. G r a y. N. Me-  
xico.
- 2361 *heterophylla* W i l l d. Ins.  
Masc.
- 2362 *horrida* W i l l d. Prom. b.  
Spei.
- 2363 *longifolia* W i l l d. Austr-  
lia.
- 2364 *Martii* B e n t h. Brasilia
- 2365 *myrtifolia* W i l l d. Austral.
- 2366 *neriifolia* C u n n. Austr-  
lia.
- 2367 —var. *angustifolia* H o r t.
- 2368 —var. *retinoides* S c h l e-  
c h t.
- 2369 *notabilis* F. M u e l l. Au-  
stralia.



- 2370 *Acacia pycnantha* B e n t h.  
Australia.
- 2371 *rubida* A. C u n n. Austral.
- 2372 *salicifolia* H o r t.
- 2373 *spadigera* C h. et S c h b.  
Jamaica.
- 2374 *spectabilis* A. C u n n. Au-  
stralia.
- 2375 *stenophylla* A. C u n n. Au-  
stralia.
- 2376 *verticillata* W i l l d. Au-  
stralia.
- 2377 *Adenantha pavonina*  
L i n n. As. trop.
- 2378 *Adenocarpus intermedius* D C.  
Europa, Oriens.
- 2379 *foliolosus* D C. Insul. Ca-  
nariae.
- 2380 *Aeschynomene indica* L i n n.  
Ind. Or.
- 2381 *Albizzia Julibrissin* D u r a z z.  
Asia, Afr. trop.
- 2382 —var. *speciosa* (H o r t.).
- 2383 *Lebbek* B e n t h. Geront.  
trop.
- 2384 *lophantha* B e n t h. Austr-  
lia.
- 2385 *procera* B t h. Asia trop.
- 2386 *Amorpha canescens* N u t t.  
Am. sept.
- 2387 *californica* N u t t. Califor-  
nia.
- 2388 *elata* B o u c h é, Hab ?
- 2389 *fruticosa* L i n n. Americ.  
sept.
- 2390 *herbacea* W a l t. America  
sept.
- 2391 *Amphicarpea monoica* E l l.  
Am. bor.
- 2392 *Anagyris \*foetida* L i n n.  
Reg. medit., Oriens.
- 2393 *Anthyllis\*tetraphylla* L i n n.  
Reg. medit.
- 2394 *vulneraria* L i n n. Europa,  
Oriens, Abyss.
- 2395 *Arachys hypogaea* L i n n.  
Reg. trop. cult.
- 2396 *Astragalus baeticus* L i n n.  
Reg. medit.
- 2397 *excapus* L i n n. Europa.
- 2398 *hamosus* L i n n. Reg. me-  
dit., India Orient., Trans-  
cauc.
- 2399 *Hartwegi* B e n t h. Mexi-  
co.
- 2400 *pentaglottis* L i n n. Reg.  
Medit.
- 2401 *sesameus* L i n n. Reg. me-  
dit.
- 2402 *Atylosia barbata* B a k e r.  
Ind. Or.
- 2403 *Bauhinia montana* H o r t.
- 2404 *Biserrula Pelecinus* L i n n.  
Reg. medit.
- 2405 *Cadia purpurea* F o r s k. A-  
rabia.
- 2406 *Caesalpinia Gilliesii* W a l l.  
Am. austr.
- 2407 *pulcherrina* S w. Cosmop.  
trop.
- 2408 *tinctoria* D o m b. Nova  
Granata.
- 2409 *Cajanus indicus* S p r e n g l.  
India or.
- 2410 *Calycotome \*infesta* G u s s.  
Sicilia, Dalm.
- 2411 *Canavallia ensiformis* D C.  
Cosmop. trop.
- 2412 *obtusifolia* D C. Cosmop.  
trop.
- 2413 *Caragana Chambagu* L a m.  
China.
- 2414 *microphylla* L a m. Sibiria  
alt.
- 2415 *Redowskii* D C. Sibiria.
- 2416 *soforaefolia* T a u s c h.  
Hab ?
- 2417 *tragacanthoides* P o i r.  
Sibiria.
- 2418 *Cassia acutifolia* D e l i l.  
Aegypt.
- 2419 *australis* S i m. Australia.
- 2420 *Chamaecrista* L i n n. Reg.  
bor. et austr.
- 2421 *floribunda* H o r t.



- 2422 *Cassia glauca* L a m. Asia  
trop., Australia.
- 2423 *marginata* R o x b. Ind. Or.
- 2424 *mexicana* J a c q Amer.  
trop.
- 2425 *mimosoides* L i n n. Cosmop.  
trop.
- 2426 *nictitans* L i n n. America  
bor.
- 2427 *Siamea* L a m. India or.,  
Malaya.
- 2428 *Sophorae* L i n n. Geront.  
trop.
- 2429 *stipulacea* A i t. Chili.
- 2430 *Tora* L i n n. Cosmopol.  
trop.
- 2431 *zambesiaca* O l i v. Africa  
trop.
- 2432 *Ceratonia* \**Siliqua* L i n n.  
Europa austr., Oriens.
- 2433 *Cercis Siliquastrum* L i n n.  
Europa, Oriens.
- 2434 —var. *fol. variegatis*.
- 2435 *Clitoria albiflora* M a t t. A-  
frica or.
- 2436 *glomerata* G r i s. Cuba.
- 2437 *ternatea* L i n n. Reg.  
trop.
- 2438 *Coronilla cretica* L i n n. Eur.  
or., Asia min.
- 2439 *Emerus* L i n n. Europa  
austr.
- 2440 *glauca* L i n n. Reg. Medit.
- 2441 *orientale* M i l l. As. min.
- 2442 *scorpioides* K o c h. Reg.  
medit., Persia.
- 2443 \**valentina* L i n n. Europa  
austr.
- 2444 *Crotalaria incana* L i n n.  
Am. trop.
- 2445 *lupulina* H. B. K. America  
bor.
- 2446 *retusa* L i n n. Cosmop.  
trop.
- 2447 *Cytisus canadensis* H o r t.
- 2448 *candicans* L a m. Reg. med.  
occ.
- 2449 *scoparius* L i n k. Europ.
- 2450 *Cytisus triflorus* L' H è r i t.  
Europ. austr.
- 2451 *Dalea Lagopus* W i l l d. Me-  
xico.
- 2452 *Desmodium canadense* D C.  
America bor.
- 2453 *elatum* D C. Mexico.
- 2454 *Morylandicum* B o a t t.  
Amer. bor.
- 2455 *Scalpe* D C. Asia, Africa  
trop.
- 2456 *falcatus* K l e i n. Ind. Or.
- 2457 *Lablab* L i n n. Reg. trop.
- 2458 —var. *albiflorus* S e r i n g.
- 2459 *multiflorus* H o r t.
- 2460 *nankinense* H o r t.
- 2461 *ornatus* H o r t.
- 2462 *Dorycnium rectum* S e r. Reg.  
medit.
- 2463 *Ervum hymalayense* A. B r.  
Ind. Or.
- 2464 *Erythrina Crista-galli* L i n n.  
Brasilia.
- 2465 —var. *laurifolia* H. P a n.
- 2466 *fusca* L o u r. Cochinc.
- 2467 *insignis* T o d. Hort. Pan.
- 2468 *viarum* T o d. Hort. Pan.
- 2469 —var. *picta* T o d. Hort.  
Pan.
- 2470 *Galega officinalis* L i n n. Eu-  
ropa, Asia occ.
- 2471 *Genista aetnensis* D C. Aetna.
- 2472 *attleyana* H o r t. Hab?
- 2473 *ephedroides* D C. Insul.  
Sardinia, Sicilia.
- 2474 *florida* L i n n. Reg. med.  
occ.
- 2475 *stilosa* G. D o n. Lusitania.
- 2476 *Gleditschia caspica* D e s f.  
Reg. caspica.
- 2477 *triacanthos* L i n n. America  
bor.
- 2478 *Glycine chinensis* L i n n.  
China
- 2479 *Soja* S i e b. et Z u c c.  
Asia trop.
- 2480 *Glycyrrhiza echinata* L i n n.  
Europa austr., Oriens.



- 2481 *Halimodendron argenteum*  
F i s c h. Reg. cauc., Per-  
sia, As. bor.
- 2482 *Hardenbergia comptoniana*  
B e n t h. Australia.
- 2483 *Hedysarum sibiricum* P o i r.  
Sibir.
- 2484 *splendens* F i s c h. Sibir.
- 2485 *Hippocrepis biflora* S p r e n g.  
Graec.
- 2486 *ciliata* W i l l d. Reg. Me-  
dit.
- 2487 *unisiliquosa* L i n n. Reg.  
medit.
- 2488 *Hosackia Pursiana* B t h.  
America bor.
- 2489 *Hymenocarpus \*circinnatus*  
S a v i. Sicilia, Ital. cont.,  
H i s p., etc.
- 2490 *Indigofera Gerardiana* R.  
G r a h a m. Reg. Hi-  
mal.
- 2491 *macroptera* H o r t.
- 2492 *pulchella* R o x b. Reg.  
Himal.
- 2493 *Inga dulcis* M a r t. Brasi-  
lia.
- 2494 *Laburnum anagyroides* M e-  
d i c. Europa.
- 2495 *Lathyrus Aphaca* L i n n. Eu-  
ropa, Oriens.
- 2496 *angustifolius* M e d i c. Eu-  
ropa.
- 2497 *Clymenum* L i n n. Reg.  
medit.
- 2498 *hirsutus* L i n n. Europ., O-  
riens.
- 2499 *latifolius* L i n n. Europa.
- 2500 *Nissolia* L i n n. Oriens.
- 2501 *pseudaphaca* B o i s s. As.  
min.
- 2502 *tingitanus* L i n n. Reg.  
Medit.
- 2503 *Lespedeza virgata* D C. Ja-  
pon.
- 2504 *Leucaena glauca* B e n t h.  
Reg. trop.
- 2505 *Lotus coronillaefolius*  
W e b b. Ins. Cap. Virid.
- 2506 *\*edulis* L i n n. Reg. medit.
- 2507 *ornithopodioides* L i n n.  
Reg. medit.
- 2508 *Tetragonolobus* L i n n. Reg.  
medit.
- 2509 *Lourea vespertilionis* D e s v.  
Reg. trop.
- 2510 *Lupinus \*albus* L i n n. Euro-  
pa austr.
- 2511 *angustifolius* L i n n. Reg.  
Medit.
- 2512 *digitatus* F o r s k. (L. Co-  
sentini G u s s.), Sici-  
lia.
- 2513 *hirsutus* L i n n. Reg. me-  
dit.
- 2514 *Lysiloma latisiliqua* B t h. A-  
mer. bor., India occ.
- 2515 *Medicago \*arborea* L i n n.  
Italia, Graecia.
- 2516 *Blancheana* B o i s s. Syria.
- 2517 *denticulata* W i l l d. Ge-  
ront. reg. temp. et bor.
- 2518 *disciformis* D C. Europa  
austr., Asia min.
- 2519 *echinus* D C. Reg. medit.
- 2520 *\*Helix* W i l l d. Reg. medit.
- 2521 *hispida* G a e r t n. Europa  
austr.
- 2522 *laciniata* M i l l. Reg. me-  
dit.
- 2523 *lappacea* D e s r. Reg. me-  
dit.
- 2524 *lupulina* L i n n. Geront.  
trop.
- 2525 *mollissima* R o t h. Europa,  
Oriens.
- 2526 *olivaeformis* G u s s. Reg.  
medit.
- 2527 *\*orbicularis* A l l. Reg.  
medit., Abyssinia.
- 2528 *polycarpa* S c h u r. Eu-  
ropa.
- 2529 *sativa* L i n n. Europa, O-  
riens.



- 2530 *Medicago sphaerocarpa*  
B e r t. Reg. medit.
- 2531 *tornata* M i l l. Europa au-  
stralis.
- 2532 —var. *minor* H o r t.
- 2533 \**truncatula* G a e r t n. Eu-  
ropa.
- 2534 var. *murex* W i l l d.
- 2535 —var. *tribuloides* D e s r.
- 2536 *Melilotus alba* D e s r. Euro-  
pa, Asia.
- 2537 *dentata* P e r s. Europ.,  
As. bor.
- 2538 *elegans* S a l z m . Reg.  
Medit.
- 2539 *gracilis* D C. Reg. medit.,  
Asia min.
- 2540 *indica* A l l. Europa, Asia  
bor.
- 2541 *italica* L a m. Reg. Medit.
- 2542 *leucantha* K o c h. Europ.
- 2543 *messanensis* A l l. Reg. me-  
dit.
- 2544 *officinalis* L a m. Europ.,  
As. bor.
- 2545 *sulcata* D e s f. Reg. me-  
dit.
- 2546 *Mimosa acanthocarpa* P o i r.  
Mexico.
- 2547 *mollissima* H o r t. Austr-  
alia.
- 2548 *pudica* L i n n. Brasilia.
- 2549 *Spegazzini* P i r o t t. Argen-  
tina.
- 2550 *Mucuna atropurpurea* D C.  
Ind. Or.
- 2551 *Onobrychis sativa* L a m. Eu-  
ropa, As. or. et bor.
- 2552 *Ononis alopecuroides* L i n n.  
Reg. medit.
- 2553 *breviflora* D C. Reg. me-  
dit.
- 2554 *hircina* J a c q. Europ., A-  
mer. bor.
- 2555 \**pendula* D e s f. Reg. me-  
dit. occ.
- 2556 *Schowi* S e r. Reg. medi-  
terr.
- 2557 *Ornithopus* \* *compressum*  
L i n n. Reg. medit.
- 2558 *Pachyrhizus tuberosus*  
S p r e n g. India occ.
- 2559 *Parkinsonia aculeata* L i n n.  
Am. trop.
- 2560 *Peltophorum ferrugineum*  
B e n t h. Austral.
- 2561 *Petalostemon candidus*  
M i t h x. Am. bor.
- 2562 *Petteria ramontacea* P r e s l.  
Dalmatia.
- 2563 *Phaseolus angulatus* O r t e g.  
America trop.
- 2564 *caffer* H o r t.
- 2565 *dirasus* S c h r a n k. Bra-  
sil.
- 2566 *erectus* F i s c h. Hab ?
- 2567 *gonospermus* S a v i, Reg.  
trop.
- 2568 *lanatus* L i n n. Reg. trop.  
(Cult.).
- 2569 *multiflorus* W i l l d. Me-  
xico.
- 2570 —var. *coccineus*.
- 2571 *oryzoides* H o r t.
- 2572 *Ricciardianus* T e n. Hab ?
- 2573 *tuberosus* H o r t.
- 2574 *vulgaris* L i n n. (pl. var.)  
Cultus.
- 2575 *umbrinus* H o r t.
- 2576 *viridis* H o r t.
- 2577 *Wigthianus* R. G r a h. Reg.  
trop.
- 2578 *Piptadenia patens* L i n n.  
Reg. Argent.
- 2579 *Pisum elatius* B i e b. Reg.  
medit., Oriens.
- 2580 *Pithecolobium pruinatum*  
B e n t h. Australia.
- 2581 *Pocokia cretica* S e r i n g.  
Creta.
- 2582 *Prosopis juliflora* D C. Am.  
trop.
- 2583 —var. *spirocarpa* H o r t.
- 2584 *Psophocarpus tetragonolobus*  
D C. As. trop.



- 2585 *Psoralea* \*bituminosa L i n n.  
Reg. medit., Arabia.
- 2586 *Rhynchosia* Caribaea D C.  
Am. bor., Ind. occ., Afr.  
trop.
- 2587 *lineata* B e n t h . Brasi-  
lia.
- 2588 *minima* D C. Cosmop. trop.  
et subtrop
- 2589 *phaseoloides* D C. America  
bor.
- 2590 *pubescens* D C. Abyssinia.
- 2591 *Robinia* Pseudacacia L i n n.  
(pl. var.) Am. bor.
- 2592 *macrophylla* S p r e n g .  
Brasilia.
- 2593 *Schotia* latifolia J a c q. Prom.  
b. Spei.
- 2594 *Scorpiurus* muricata L i n n.  
Reg. medit.
- 2595 *subvillosa* L i n n . Reg.  
medit.
- 2596 *sulcata* L i n n. Reg. me-  
dit.
- 2597 *vermiculata* L i n n. Reg.  
medit.
- 2598 *Securigera* Coronilla D C.  
Europa austr.
- 2599 *Sesbania* aculeata P o i r.  
Cosmop. trop.
- 2600 *grandiflora* P o i r. Ind. or.,  
Malaya, Australia.
- 2601 *Sophora* flavescens A i t. Si-  
bir.
- 2602 *japonica* L i n n. Japonia,  
China.
- 2603 *secundiflora* L a g . Me-  
xico.
- 2604 —var. fl. lilacinis.
- 2605 *tomentosa* L i n n. Reg. ca-  
lid.
- 2606 *Spartium* \*junceum L i n n.  
Geront. Reg. temp.
- 2607 *Sutherlandia* frutescens R.  
B r. Afr. austr.
- 2608 *Swainsonia* atrococcinea  
H o r t.
- 2609 *Swainsonia* Osborni F. M u e l l.  
Australia.
- 2610 *Tephrosia* biflora D C. Hab?
- 2611 *Trifolium* \*agrarium L i n n.  
Europa, Afr. bor.
- 2612 *Alexandrinum* Linn. Aegypt.  
As. Min.
- 2613 \*angustifolium L i n n. Reg.  
medit., Oriens.
- 2614 \*arvense L i n n. Europa.  
Asia et Africa bor., O-  
riens.
- 2615 *campestre* S c h r e b. Asia  
temp.
- 2616 \*Cherleri L i n n. Reg. me-  
dit.
- 2617 *fragiferum* L i n n. Europa,  
Oriens.
- 2618 \*glomeratum L i n n. Reg.  
medit., Afr. Bor.
- 2619 *lappaceum* L i n n. Reg.  
medit.
- 2620 *leucanthum* B i e b. Europ..  
austr., As. min.
- 2621 *Michelianum* S a v i Europ.  
austr.
- 2622 *nigrescens* V i v. Europa  
merid.
- 2623 *pannonicum* J a c q. Europ.  
Oriens.
- 2624 \*pratense L i n n . Asia  
temp.
- 2625 *purpureum* L o i s e l. Eu-  
ropa, Oriens, Asia bor.
- 2626 *repens* L i n n. Geront. bor.  
temp.
- 2627 \*resupinatum L i n n. Eu-  
ropa occ., Reg. medit.
- 2628 \*scabrum L i n n. Reg.  
medit.
- 2629 \*stellatum L i n n. Reg.  
medit., Oriens.
- 2630 \*subterraneum L i n n. Reg.  
medit., Oriens.
- 2631 \*tomentosum L i n n. Reg.  
medit.
- 2632 *Trigonella* coerulea S e r .  
Europa or., Reg. Caucas.



- 2633 *Trigonella paniculata* L i n n.  
Europa austr., As. min.
- 2634 *cretica* B o i s s. As. min.
- 2635 *Foenum-graecum* L i n n.  
Europa, Oriens.
- 2636 *monspeliaca* L i n n. Reg.  
medit.
- 2637 *Uraria Lagopus* D C. Reg.  
Himal.
- 2638 *Vicia atropurpurea* D e s f.  
Algeria.
- 2639 *bicolor* W i l l d. Hab?
- 2640 *Bivonae* R a f i n. Sicil.
- 2641 *calcarata* D e s f. Reg. Me-  
dit., Persia.
- 2642 *cornigera* C h a u b. Gallia.
- 2643 *grandiflora* S c o p. Europa,  
Oriens.
- 2644 *hirsuta* S. F. G r a y. Eu-  
ropa, Asia et Afr. bor.
- 2645 *hybrida* L i n n. Europa,  
Syria, Afr. bor.
- 2646 *laeta* C e s. Graec., Sicil.
- 2647 *lathyroides* L i n n. Europ.,  
As. min.
- 2648 *monanthos* D e s f. Reg. me-  
dit., Oriens.
- 2649 *narbonensis* L i n n. Reg.  
medit.
- 2650 — var. *serratifolia* J a c q.
- 2651 *nissoliana* L i n n. Europ.
- 2652 *Orobus* L i n n. Reg. me-  
dit.
- 2653 *picta* F i s c h. et M e y.  
Armenia.
- 2654 *Pseudocracca* B e r t o l. I-  
talia.
- 2655 *sativa* L i n n. Europa, Afr.  
bor., Oriens.
- 2656 — var. *amphicarpa* D o r-  
t h e s.
- 2657 *sparsiflora* T e n o r. Ita-  
lia.
- 2658 *striata* B i e b. Europa au-  
str.
- 2659 *unijuga* A. B r. Sibir.
- 2660 *tricolor* S e b. et M a u r.  
Europ. austr.

- 2661 *Vicia varia* H o s t. Europa,  
Oriens., Afr. bor.
- 2662 *Vigna Catiang.* W a l p. Co-  
smop. trop.

**Linaceae.**

- 2663 *Linum africanum* L i n n.  
Afr. austr.
- 2664 *alpinum* L i n n. Europ.,  
Afr. bor.
- 2665 *angustifolium* H u d s. Eu-  
ropa, Afr. bor.
- 2666 *corymbiferum* D e s f. Afr.  
bor.
- 2667 *decumbens* D e s f. Tuni-  
sia.
- 2668 *flavum* L i n n. Europ. au-  
str., Reg. Caucas.
- 2669 *gallicum* L i n n. Reg. me-  
dit.
- 2670 *grandiflorum* D e s f. Alger.
- 2671 — var. *rubrum* H o r t.
- 2672 *Lewisii* P u r s h. Amer.  
bor.
- 2673 *Muelleri* M o r i s. Sardin.
- 2674 *nervosum* W a l d s t. Eur.  
austr.
- 2675 *pallescens* B u n g. Sib.  
Altaic.
- 2676 *perenne* L i n n. Reg. bor.  
temp.
- 2677 *pyrenaicum* P o i r. Eur.  
austr.
- 2678 *regale* H o r t.
- 2679 *strictum* L i n n. Reg. med.,  
Oriens.
- 2680 *tenue* D e s f. Hisp., Afr.  
bor.
- 2681 *usitatissimum* L i n n. Eur.,  
Oriens.



**Lobeliaceae.**

- 2682 *Lobelia Erinus* L i n n. Prom.  
b. Spei.  
2683 *inflata* L i n n. Am. bor.  
2684 *laxiflora* H. B. et K. Me-  
xico.

**Loganiaceae.**

- 2685 *Buddleja paniculata* W a l t.  
Himal., Burma.  
2686 *polystachya* F r e s e n. A-  
byssinia.  
2687 *Chilianthus oleaceus* B u r c h.  
Africa austr.

**Lythraceae.**

- 2688 *Cuphea lanceolata* A i t. Me-  
xico.  
2689 —var. *Zimapani* E. M o r r.  
2690 *Llavea* L i n d l. Mexic.  
2691 *procumbens* O r t e g. Cuba.  
2692 *viscosissima* J a c q. Amer.  
bor.  
2693 *Lythrum* \**Salicaria* L i n n.  
Reg. trop. temp., Au-  
stral.  
2694 *Nesaea myrtifolia* D e s f.  
Brasilia.  
2695 *salicifolia* H. B. et K. Am.

**Magnoliaceae.**

- 2696 *Liriodendron tulipifera* L i n n.  
Am. bor., China.  
2697 *Magnolia grandiflora* L i n n.  
(pl. var.) Am. bor.

**Malpighiaceae.**

- 2698 *Galphinia nitida* H o r t.  
2699 *Hiraea macroptera* D C. Me-  
xico.  
2700 *Heteropteris chrysophylla*  
H. B. K. America austr.  
2701 *Hiptage Madablota* G a e r t n.  
Asia trop.

**Malvaceae.**

- 2702 *Abutilon angulatum* M a s t.  
Africa trop.  
2703 *Avicennae* G a e r t n. Ge-  
ront. trop.  
2704 *crispum* S w e e t. Reg.  
trop.  
2705 *hirtum* D o n. Reg. trop.  
2706 *indicum* S w e e t. Reg.  
trop.  
2707 *megapotanicum* S t. H i l l.  
Hab ?  
2708 *molle* S w e e t. Peruvia.  
2709 *mollissimum* S w e e t. Pe-  
ruvia.  
2710 *permolle* S w e e t. Cuba,  
Florid.  
2711 *reflexum* S w e e t. Me-  
xico.  
2712 *semicrenatum* H o r t.



- 2713 *Abutilon Sonneratianum*  
Sweet. Africa austr.
- 2714 *venosum* Lem. Mexic.
- 2715 *Althaea rosea* Cav. Oriens.
- 2716 *sulphurea* Boiss. Persia,  
Affgh.
- 2717 *taurinensis* DC. Europ.  
austr.
- 2718 *Anoda hastata* Cav. Mexico.  
India occ.
- 2719 *lavateroides* Medic. Me-  
xico.
- 2720 *Wrightii* A. Gray. N. Me-  
xico.
- 2721 *Callirhoe digitata* Nutt.  
Amer. bor. occ.
- 2722 *lineariloba* A. Gray. Am.  
bor.
- 2723 *Gossypium barbadense*  
Linn. Reg. trop.
- 2724 *brasiliense* Macfad. A-  
mer. trop.
- 2725 *herbaceum* Linn. Asia  
trop.
- 2726 *hirsutum* Linn. Asia  
trop.
- 2727 *obtusifolium* Roxb. Asia  
trop.
- 2728 *Hibiscus Abelmoschus* Linn.  
Geront. trop.
- 2729 *argentinus* Hort.
- 2730 *bluinensis* Hort. Hab?
- 2731 *cannabinus* Linn. Geront.  
trop.
- 2732 *Douglasii* Hort.
- 2733 *esculentus* Linn. Cosmop.  
trop.
- 2734 *Humboldtii* Baill. Ma-  
dag.
- 2735 *immutabilis* Dehn. Hab?
- 2736 *liliiflorus* Cav. Ins. Ma-  
scar.
- 2737 —var. *Genewii* Boj.
- 2738 *Manihot* Linn. Geront.  
trop.
- 2739 *mexicanus* Hort.
- 2740 *mutabilis* Linn. China.
- 2741 —var. *albiflorus* Hort.
- 2742 *Hibiscus mutabilis* — var.  
fl. pleno Hort.
- 2743 —var. *tricolor* Hort.
- 2744 *Rosa-sinensis* Linn. Ge-  
ront. trop.
- 2745 *Sabdariffa* Linn. Geront.  
trop.
- 2746 *syriacus* Linn. (pl. var.)  
Geront. calid.
- 2747 *Trionum* Linn. Geront.  
trop.
- 2748 *vitifolius* Linn. Geront.  
trop.
- 2749 *Kasteletzkya hastata* Presl.  
Mexico.
- 2750 *Kitaibelia vitifolia* Willd.  
Slavon.
- 2751 *Lagunaria Patersoni* Don.  
Australia.
- 2752 *Lavatera arborea* Linn. Eu-  
ropa occ., Africa.
- 2753 *assurgentiflora* Kellogg.  
California.
- 2754 *Olbia* Linn. Reg. medit.
- 2755 *phoenicea* Vent. Insul.  
Madera.
- 2756 *Sieberi* Hort. Hab?
- 2757 *trimestris* Linn. Reg. me-  
dit.
- 2758 *Malope trifida* Cav. Hisp.,  
Afr. bor.
- 2759 *Malva abyssinica* A. Br. A-  
byss.
- 2760 *aegyptiaca* Linn. Reg.  
Medit., Oriens.
- 2761 *crispa* Linn. Europa.
- 2762 *silvestris* Linn. Europa,  
As. temp.
- 2763 *Malvastrum capense* Garc k.  
Afr. austr.
- 2764 *grossularioides* Garc k.  
Africa austr.
- 2765 *virgatum* A. Gray. Africa  
austr.
- 2766 *Malvaviscum mollis* DC. Me-  
xico.
- 2767 *Modiola multifida* Moench.  
Am. bor.



- 2768 *Pachira aquatica* A u b l.  
Am. trop.
- 2769 *Palaua malvaefolia* C a v.  
Burma.
- 2770 *Pavonia hastata* C a v. Bra-  
silia.
- 2771 — var. *cleistocalyx* F. M u-  
e l l.
- 2772 *praemorsa* C a v. Afr. au-  
str.
- 2773 *Schimperiana* H o c h s t.  
Abyssinia.
- 2774 *speciosa* H. B. K. Vene-  
zuel.
- 2775 *spinifex* C a v. Amer. au-  
str.
- 2776 *Sida carpinifolia* L i n n .  
Cosm. trop.
- 2777 *intricata* M u e l l. Austral.
- 2778 *mexicana* S c o p. Mexic.
- 2779 *rhubifolia* L i n n. Amphig.  
trop.
- 2780 *spinosa* L i n n. Amphig.  
trop.
- 2781 *triloba* C a v. Africa austra-  
lis.
- 2782 *virgata* H o o k. Australia.
- 2783 *Sphaeralcea angustifolia*  
D o n. Mexico.

**Melastomaceae.**

- 2784 *Centradenia rosea* L i n d l.  
Mexic.

**Meliaceae.**

- 2785 *Melia arguta* D C. Molucc.  
2786 *Azadirachta* L i n n. Ind. or.

- 2787 *Melia Azederach* L i n n.  
Reg. Himal.
- 2788 — var. *sempervirens*  
(S w e e t.).
- 2789 *floribunda* C a r r. Hab ?

**Myoporinaceae.**

- 2790 *Myoporum punctulatum*  
S c h l e c h t. Australia.
- 2791 *serratum* R. B r. Australia.

**Myrtaceae.**

- 2792 *Callistemon coccineus* F.  
M u e l l. Austral.
- 2793 *fulgens* H o r t.
- 2794 *lanceolatum* S w e e t. Au-  
str.
- 2795 *linearis* D C. Australia.
- 2796 *pallidus* D C. Australia.
- 2797 *phoeniceus* L i n d l. Au-  
stral.
- 2798 *rugosus* D C. Australia.
- 2799 *Eucalyptus amygdalina* L a-  
b i l l. Australia.
- 2800 *diversifolia* F. M u e l l. Au-  
stralia.
- 2801 *Globulus* L a b i l l. Austra-  
lia.
- 2802 *sieverina* F. M u e l l. Au-  
stralia,
- 2803 *viminalis* S m. Australia.
- 2804 *Eugenia littoralis* P a n c h.  
Nova Caledonia.
- 2805 *supraxillaris* S p r e n g.  
Brasilia.
- 2806 *Leptospermum laevigatum* F.  
M u e l l. Australia.



- 2807 *Melaleuca armillaris* S m .  
Australia.
- 2808 *linearifolia* S m. Australia.
- 2809 *thymifolia* S m. Australia.
- 2810 *Myrtus communis* L i n n .  
Europa austr., Oriens.
- 2811 —var. *baetica* (M i l l ).
- 2812 —var. *fructis albi*.
- 2813 —var. *lusitanica* (W i l l d).
- 2814 —var. *romana* (H f f m s g).
- 2815 —var. *sylvestris* H o r t.
- 2816 —var. *tarentina* (M i l l).
- 2817 *Olinia cymosa* T h u n b g.  
Africa austr.
- 2818 *Pimenta acris* K o s t l. Ind.  
or.
- 2819 *Psidium cuneifolium* T e n.  
Hab ?
- 2820 *dichotomum* W e i n m.  
Brasilia.

### Nyctaginaceae.

- 2821 *Boehraavia erecta* L i n n .  
Amer. bor., India occ.
- 2822 *Mirabilis dichotoma* L i n n .  
Mexico.
- 2823 *Jalapa* L i n n . (pl. var.)  
Amer. trop.
- 2824 *longiflora* L i n n . Mexi-  
co.
- 2825 *Oxybaphus nyctagineus*  
S w e e t. Am. bor.
- 2826 *violaceus* C h o i s . Peru-  
via.
- 2827 *viscosus* L'H è r i t. Peru-  
via.

### Nymphaeaceae

- 2828 *Nelumbium luteum* W i l l d.  
America bor., India occ.
- 2829 *Nuphar luteum* S i b t h. et  
S m. Reg. bor. temp.
- 2830 *Nymphaea stellata* W i l l d.  
Asia, Africa trop.

### Oleaceae.

- 2831 *Villaresia citrifolia* B o r z i,  
Hort. Pan.

### Oleaceae.

- 2832 *Fontanesia \*phillyraeoides*  
L a b i l l. Sicilia, Asia  
min., Syria.
- 2833 —var. *Fortunei* C a r r.
- 2834 *Fraxinus angustifolius*  
V a h l. Tauria.
- 2835 *excelsior* L i n n . Europa.  
Asia bor., Oriens.
- 2836 \**Ornus* L i n n . Reg. me-  
dit., Oriens.
- 2837 *potamophyla* H a r d. Amer.  
bor.
- 2838 *pubescens* L a m. America  
bor.
- 2839 *Jasminum azoricum* L i n n .  
Ins. Fort.
- 2840 *capense* T h b g. Prom. b.  
Spei.
- 2841 *humile* L i n n . Asia trop.
- 2842 *nudiflorum* L i n d l. China.
- 2843 *simplicifolium* F o r s t. Au-  
str., Ins. Pacif.



- 2844 *Jasminum suavissimum*  
L i n d l. Australia.  
2845 *trinerve* W a l l. Java.  
2846 *Ligustrum coriaceum* H o r t.  
2847 *compactum* H u m b o l d.  
et B o m p l a n d. Amer.  
trop.  
2848 *buxifolium* H o r t. Hab?  
2849 *foliosum* H o r t.  
2850 *grandiflorum* H o r t. Hab?  
2851 *Ibota* S i e b. Japonia.  
2852 *ovalifolium* H s e k. Japo-  
nia.  
2853 — var. *Sieboldii* H o r t.  
2854 *Quihoui* C a r r. China.  
2855 *robustum* B l u m. India  
or.  
2856 *sinenses* L o u r. China.  
2857 *vulgare* L i n n. Europa.  
2858 *Notelaea excelsa* W e b b. et  
B e r t. Ins. Canariae.  
2859 *Olea chrysophylla* L a m. Ins.  
Mascar., Africa trop.  
2860 *capensis* L i n n. Africa  
austr.  
2861 *Europaea* L i n n. Reg. med.,  
Oriens.  
2862 *floribunda* B t h. Insul.  
Salom.  
2863 *speciosa* H o r t.  
2864 *Phillyraea angustifolia*  
L i n n. Reg. medit.  
2865 *latifolia* L i n n. Reg. me-  
dit.  
2866 \**media* L i n n. Reg. me-  
dit.  
2867 *Syringa vulgaris* L i n n.  
Transsylv.

**Onagrariaceae.**

- 2868 *Circaea lutetiana* L i n n. Reg.  
bor.

- 2869 *Clarkia pulchella* P u r s h. A-  
mer. bor. occ.  
2870 *elegans* D o u g l. Am. bor.  
occ.  
2871 *Epilobium abyssinicum*  
H o r t.  
2872 *hirsutum* L i n n. Europa,  
Asia bor.  
2873 *latifolium* L i n n. Reg.  
bor. arct.  
2874 *montanum* L i n n. Europa,  
Asia bor.  
2875 *virgatum* F r. Europa.  
2876 *Eucharidium concinnum* F i-  
s c h. et M e y. Califor-  
nia.  
2877 *Gaura biennis* L i n n. Ame-  
rica bor.  
2878 *Lindheimeri* E n g e l m.  
Texas.  
2879 *parviflora* D o u g l. Amer.  
bor. occ.  
2880 *Lopezia coronata* A n d r. Me-  
xico.  
2881 *racemosa* C a v. Mexico.  
2882 *Oenothera amoena* L e h m.  
Am. bor.  
2883 *biennis* L i n n. America  
bor.  
2884 *cognata* H o r t. Hab?  
2885 *cruciata* D e V r i e s, Hort.  
Amst.  
2886 *densiflora* H o r t.  
2887 *Drummondii* H o o k. Ame-  
rica bor. occ.  
2888 *glauca* M i c h x. Amer.  
bor.  
2889 *Lamarkiana* S e r. Amer.  
bor.  
2890 *nanella* D e V r i e s, Hort.  
Amst.  
2891 *odorata* J a c q. Chill.  
2892 *pumila* L i n n. America  
bor.  
2893 *rhyzocarpa* S p r e n g. A-  
mer. bor.  
2894 *Romanzowii* L e d e b. A-  
merica bor.



- 2895 *Oenothera rosea* A i t . Am.  
sept., Peruvia.  
2896 *rubrinervis* D e V r i e s,  
Hort. Amst.  
2897 *spectabilis* B e r n h. Amer.  
bor.  
2898 *stricta* L e d e b. Amer.  
bor.  
2899 *taraxacifolia* H o r t. Amer. •  
bor.  
2900 *tetraptera* C a v. Mexico.  
2901 *triloba* N u t t. Amer. bor.  
2902 *viminea* D o u g l. Calif.

**Papaveraceae.**

- 2903 *Argemone Barclayana*  
P e n r y., Mexico.  
2904 *mexicana* L i n n. America  
bor., Mexico.  
2905 —var. *albiflora*.  
2906 *ochroleuca* S w e e t. Me-  
xico.  
2907 *platyceros* L i n k. et O t t.  
Mexico.  
2908 *Bocconia cordata* W i l l d.  
China, Japonia.  
2909 *frutescens* L i n n. Mexico,  
Peruvia.  
2910 *glauca* P u r s h . Amer.  
bor.  
2911 *lutea* D C. Europ.  
2912 *Chelidonium Franchetti*  
H o r t.  
2913 *majus* L i n n. Europa,  
As. min.  
2914 *Corydalis densiflora* P r e s l.  
Europ. austr.  
2915 *Eschscholzia californica*  
C h a m. California.  
2916 *crocea* B t h. California.  
2917 *Fumaria abyssinica*,  
H a m m a r. Abyssinia.

- 2918 *Fumaria capreolata* L i n n.  
Europa, Africa bor.  
2919 *megalocarpa* B o i s s. et  
S p r e n . Graecia, Sy-  
ria.  
2920 *officinalis* L i n n. Geront.  
temp.  
2921 *parviflora* L a m . Geront.  
trop.  
2922 *Glaucium elegans* F. et M.  
Persia.  
2923 *luteum* C r a n t z. Europa,  
Reg. medit.  
2924 *Serpieri* H e l d r. Grae-  
cia.  
2925 *rubrum* S i b t h. et S m.  
Europa, Reg. medit.  
2926 *Hypecoum grandiflorum*  
B e n t h. Reg. medit. et  
Caucas.  
2927 *pendulum* L i n n. Europ.  
Oriens.  
2928 *procumbens* L i n n. Reg.  
medit., Arabia.  
2929 *Isopyrum fumarioides* L i n n.  
Europ., As. bor.  
2930 *Meconopsis Cambrica* V i g.  
Europa.  
2931 *Papaver argemone* L i n n.  
Europ., Oriens.  
2932 *atlanticum* B o i s s. Afr. bor.  
2933 *dubium* L i n n. Europa.  
2934 *hybridum* L i n n. Europa,  
Syria, etc.  
2935 *nudicaule* L i n n. Reg. alp.  
et arct.  
2936 *pinnatifidum* M o r i s, Ital.,  
Sard.  
2937 \**Rhoeas* L i n n. Europa  
Oriens, Afr. bor.  
2938 *somniferum* L i n n. Grae-  
cia, Oriens.  
2939 *Roemeria hybrida* D C. Eu-  
ropa, Africa bor.



**Passifloraceae.**

- 2940 *Passiflora amabilis* H o o k.  
    *Brasilia.*  
2941 *coerulea* L i n n. *Brasilia.*  
2942 *foetida* L i n n. *Brasilia.*  
2943 *gracilis* J a c q. *Brasil.*  
2944 *palmata* L o d d. *Amer.*  
    *austr.*  
2945 *suberosa* L i n n. *America*  
    *trop.*  
2946 —var. *hirsuta* L i n n.  
2947 *triloba* R u i z. P a v. *Pe-*  
    *ruv.*  
2948 *Walkeri* W i g h t. *Am.*  
    *trop.*  
2949 *Vasconcellosia hastata* C a -  
    r u e l. *Brasilia.*

**Pedaliaceae.**

- 2950 *Martinia annua* L i n n. *A-*  
    *merica bor.*  
2951 *triloba* C h a m. et S c h l e c t.  
    *Mexico.*  
2952 *Sesamum indicum* L i n n. *Ind.*  
    *or.*  
2953 *laciniatum* K l e i n. *India*  
    *or.*

**Phytolaccaceae.**

- 2954 *Phytolacca dioica* L i n n.  
    *Japon.*  
2955 *octandra* L i n n. *Japon.*  
2956 *Rivina aurantiaca* W a r s z.  
    *Am. austr. ?*

- 2957 *Rivina humilis* L i n n. *A-*  
    *merica trop.*  
2958 —var. *brasiliensis* N o c c a.  
2959 —var. *laevis* L i n n.  
2960 —var. *purpurascens* S c h -  
    r a d.  
2961 *octandra* L i n n. *Amer.*  
    *trop.*  
2962 *tinctoria* H a w. *Venezue-*  
    *la.*

**Piperaceae.**

- 2963 *Houttuynia cordata* T h n b.  
    *Reg. Himal., China, Ja-*  
    *pon.*  
2964 *Peperomia urocarpa* F i s c h.  
    et M e y. *Brasilia.*  
2965 *Piper geniculatum* S w e e t.  
    *Ind. or.*  
2966 *Saururus cernuus* L i n n. *A-*  
    *merica bor.*

**Pittosporaceae.**

- 2967 *Pittosporum eriocarpum* R o -  
    y l e. *Reg. Himal.*  
2968 *neegherrense* W i g h t. et  
    A r n. *India or.*  
2969 *undulatum* V e n t. *Austra-*  
    *lia.*  
2970 *viridiflorum* S i m s. *Prom.*  
    *b. Spei.*



**Plantaginaceae.**

- 2971 *Plantago albicans* L i n n.  
Reg. medit.
- 2972 *arenaria* W a l d s t. et  
K i t. Europa, Asia min.
- 2973 *Coronopus* L i n n. Europa,  
Afr. bor., Australia.
- 2974 *Cynops* L i n n. Europa,  
Siberia.
- 2975 *gentianoides* S m. As. min.
- 2976 *Lagopus* L i n n. Reg. me-  
dit., Oriens.
- 2977 *lanceolata* L i n n. Europa,  
Asia bor.
- 2978 *major* L i n n. Europa, Am.  
bor., Asia.
- 2979 *Psyllium* L i n n. Reg. me-  
dit., Oriens, Ind. occ.  
bor.
- 2980 *serraria* L i n n. Reg. me-  
dit.
- 2981 *virginica* L i n n. Amer.  
bor.

**Platanaceae.**

- 2982 *Platanus occidentalis* L i n n.  
Amer. bor.
- 2983 *orientalis* L i n n. Europa  
austr., Oriens.

**Plumbaginaceae.**

- 2984 *Armeria australis* B o i s s.  
Hispania.
- 2985 *longearistata* B o i s s. et  
R e n t. Hispan.

- 2986 *Armeria macrophylla* B o i s s.  
Hispan.
- 2987 *maritima* W i l l d. Euro-  
pa.
- 2988 *sardoa* S p r. Sard., Cor-  
sica.
- 2989 *splendens* B o i s s. Hispan-  
nia.
- 2990 *Ceratostigma plumbaginoides*  
B u n g. China.
- 2991 *Griffithii* C. B. C l k. Reg.  
Himal.
- 2992 *Plumbago capensis* T h b g.  
Prom. b. Spei.
- 2993 *europaea* L i n n. Europa  
austr., Caucas.
- 2994 *scandens* L i n n. America  
trop.
- 2995 *zeylanica* L i n n. Geront.  
trop.
- 2996 *Statice cancellata* B e r n h.  
Dalm., Graecia.
- 2997 *cordata* L i n n. Reg. me-  
dit.
- 2998 *elata* F i s c h. Siberia.
- 2999 *Gmelini* W i l l d. Reg.  
Caucas., Siberia.
- 3000 *limonium* L i n n. Europa,  
Am. bor.
- 3001 *longifolia* T h u m b. Afr.  
austr.
- 3003 *sinuata* L i n n. Reg. me-  
dit.
- 3004 *tatarica* L i n n. Eur. austr.,  
Reg. Cauc.
- 3005 *tomentella* B o i s s. Rossia  
austr.
- 3006 *virgata* W i l l d. Reg. me-  
dit.

**Polemoniaceae.**

- 3007 *Cobaea scandens* C a v. Me-  
xico.



- 3008 *Gilia androsacea* S t e u d.  
California.
- 3009 *achilleaefolia* B e n t h. Ca-  
lif.
- 3010 *aggregata* S p r e n g. Am.  
bor. occ.
- 3011 *capitata* S i m s . Amer.  
bor.
- 3012 *densiflora* B e n t h. Calif.
- 3013 *elegans* Hort.
- 3014 *grandiflora* A. G r a y. Ca-  
lif.
- 3015 *incospicua* S w e e t. Am.  
bor. occ.
- 3016 *laciniata* R u i z. P a v.  
Peruv., Chil.
- 3017 *Liebmanni* G. D o n. Ca-  
lifornia.
- 3018 *liniflora* B t h. Amer. bor.  
occ.
- 3019 *multicaule* B t h. Califor-  
nia.
- 3020 *millefoliata* F i s c h . et  
M e g. Calif.
- 3021 *nivalis* A. G r a y. Calif.
- 3022 *squarrosa* H o o k. et A r n.  
Amer. bor. occ.
- 3023 *tricolor* B t h. California.
- 3024 *virgata* S t e u d. Califor-  
nia.
- 3025 *Loeselia coccinea* G. D o n.  
Mexic.
- 3026 *Phlox coerulescens* H o r t.
- 3027 *Drummondii* H o o k. Texas.

**Polygalaceae.**

- 3028 *Polygala dalmatica* H o r t.
- 3029 *myrtifolia* L i n n. Prom.  
b. Spei.
- 3030 —var. *grandiflora*.
- 3031 *virgata* T h u n b. Africa  
austr.

**Polygonaceae.**

- 3022 *Coccoloba laurifolia* J a c q.  
Am. trop.
- 3033 *Emex \*spinosa* C a m p d. Eu-  
ropa, Africa bor.
- 3034 *Fagopyrum esculentum* M o-  
e n c h. Europa, Asia  
min.
- 3035 *tataricum* G a e r t. Eur.,  
Asia bor.
- 3036 *Muehlenbeckia complexa*  
M e i s s n. Nova Zelan-  
da.
- 3037 *platyclados* M e i s s n. In-  
sul Salam.
- 3038 *Polygonum Convolvulus*  
L i n n. Reg. bor. temp.
- 3039 *sanguinaria* R e m b y, Chili.
- 3040 *Rumex \* Acetosa* L i n n.  
Europa, Asia bor.
- 3041 *abyssinicus* J a c q. Abyss.
- 3042 *aetnensis* P r e s l. Sicil.
- 3043 *alismaefolius* F r e e s. Afr.  
austr.
- 3044 *australis* H o r t.
- 3045 *Brownii* C a m p d. Austral.
- 3046 *bucephalophorus* L i n n.  
Reg. medit.
- 3047 *conglomeratus* M u r r.  
Europa merid., Asia occ.
- 3048 *cordifolius* H o r n e m.  
Europ., As. bor.
- 3049 *crispus* L i n n. Europa, As.  
bor.
- 3050 *cuneifolius* C a m p d. Am.  
austr.
- 3051 *divaricatus* L i n n. Reg.  
medit.
- 3052 *hymenosepalus* T o r r.  
Amer. bor. occ.
- 3053 *nepalensis* S p r e n g. A-  
rabia.
- 3054 *obtusifolius* L i n n. Amer.  
bor.



- 3055 *Rumex orientalis* Bernh.  
Graecia, Asia min., Syria.
- 3056 —var. *graecus* (Boiss.).
- 3057 *Patientia* Linn. Europa  
austr., Oriens.
- 3058 *pomatus* Hort.
- 3059 *pulcher* Linn. Europa,  
Oriens.
- 3060 *purpurea* Link. Hab?
- 3061 *scutatus* Linn. Europa,  
Oriens.

**Portulacaceae.**

- 3062 *Calandrinia compressa*  
Schrad. Chili.
- 3063 *grandiflora* Lindl. Chili.
- 3064 *Menziesii* Torr. et Gray.  
Am. bor. occid.
- 3065 *Mollugo verticillata* Linn.  
Amer. et Afric. trop.
- 3066 *Portulaca foliosa* Ker-Gaw.  
Africa trop.
- 3067 *grandiflora* Hook. Brasilia.
- 3068 *marginata* H. B. K. Venezuela.
- 3069 *mucronata* Hort. Brasilia.
- 3070 *oleracea* Linn. Reg. calid.
- 3071 *pilosa* Linn. Am. bor. et  
austr.
- 3072 *Talinum patens* Willd. Am.  
trop.
- 3073 *crassifolium* Willd. Am.  
trop.
- 3074 *purpureum* Fisch. Hab?
- 3075 *triangulare* Willd. Am.  
trop.
- 3076 *Trianthema Portulacastrum*  
Linn. America trop.

**Primulaceae.**

- 3077 *Anagallis arvensis* Linn.  
Europa, Asia temp.
- 3078 —var. *caerulea* Lam.
- 3079 *latifolia* Linn. Europ.  
austr.
- 3080 *repens* Pomel. Alger.
- 3081 *linifolia* Linn. Europ.
- 3082 *Cyclamen Coum* Mill.  
Graec., Oriens.
- 3083 *hederaefolium* Aiton.  
Europa.
- 3084 *punicum* Pomel, Tunet.
- 3085 *vernium* Reich. Reg. med.  
dit.
- 3086 *Lysimachia vulgaris* Linn.  
Europa, Asia bor.
- 3087 *Primula elatior* Hill. Europa.
- 3088 *officinalis* Linn. Europa.
- 3089 *Palinuri* Cyrill. Ital.  
merid.
- 3090 *sinensis* Sab. China.

**Proteaceae.**

- 3091 *Grevillea hilliana* F. Muell.  
Australia.
- 3092 *robusta* A. Cunn. Australia.

**Punicaceae.**

- 3093 *Punica Granatum* Linn. Europa  
austr., Ins. Maurit.



**Ranunculaceae.**

- 3094 *Actaea cimicifuga* L i n n.  
Europa, Sibiria
- 3095 *Adonis \*autumnalis* L i n n.  
Europa, Oriens.
- 3096 *aestivalis* L i n n. Europ.,  
Oriens.
- 3097 *flammea* J a c q. Europ.,  
Oriens.
- 3098 *Anemone \*coronaria* L i n n.  
Reg. medit., Oriens.
- 3099 *hortensis* L i n n. Europa  
etc.
- 3100 *marcissiflora* L i n n. Eur.,  
Oriens.
- 3101 *virginiana* L i n n. America  
bor.
- 3102 *Aquilegia californica* A.  
G r a y. Am. bor. occ.
- 3103 *canadense* L i n n. Amer.  
bor.
- 3104 *grata* M o l y, Europa.
- 3105 *sibirica* L a m. Sibiria.
- 3106 *vulgaris* L i n n. Europa,  
Oriens.
- 3107 —var. *atrata* (K o c h.).
- 3108 —var. *nigricans* (B m g.).
- 3109 *Clematis recta* L i n n. Eur.  
austr.
- 3110 *Vitalba* L i n n. Europa,  
Afr. bor., Caucasus.
- 3111 *Viticella* L i n n. Europa or.,  
Asia min., Persia.
- 3112 *Delphinium Ajacis* L i n n.  
(pl. var.) Europa austr.
- 3113 *consolida* L i n n. Europa,  
Asia bor.
- 3114 *elatum* L i n n. Europa, Reg.  
Himal.
- 3115 *peregrinum* L i n n. Europa  
austr., Oriens.
- 3116 *Staphisagria* L i n n. Reg.  
medit.
- 3117 *Eranthis hyemalis* S a l i s b.  
Europa.
- 3118 *Helleborus foetidus* L i n n.  
Europa.
- 3119 *viridis* L i n n. Italia me-  
rid.
- 3120 —var. *Bocconi* T e n. Si-  
cilia.
- 3121 *Isopyrum fumarioides* L i n n.  
Europa, Asia bor.
- 3122 *Myosurus minimus* L i n n.  
Am. bor.
- 3123 *Nigella coarctata* G m e l.  
Europa.
- 3124 *corniculata* D C. Oriens.
- 3125 *cristata* H o r t.
- 3126 *damascena* L i n n. Reg.  
medit.
- 3127 *Garidella* S p e n n. Europa.
- 3128 *orientalis* L i n n. As. Min.,  
Syr., Cauc.
- 3129 *sativa* L i n n. Reg. medit.
- 3130 *Paeonia \*corallina* R e t z.  
var. *Russi* B i v. Europa  
merid., Asia occ.
- 3131 *Ranunculus asiaticus* L i n n.  
(pl. var.) Oriens.
- 3132 *aconitifolius* L i n n. Eu-  
ropa.
- 3133 *arvensis* L i n n. Europ.,  
As. bor.
- 3134 *bullatus* L i n n. Europa,  
Persia.
- 3135 *cassubicus* L i n n. Europa,  
Sibiria.
- 3136 *castellanus* B o i s s. et  
R e u t. Hispania.
- 3137 *caucasicus* B i e b. Beg.  
Caucas.
- 3138 *Chius* D C. Eur. austr., As.  
min.
- 3139 *cornutus* D C. Syria.
- 3140 *falcatus* L i n n. Europa,  
Reg Himal.
- 3141 *flabellatus* D e s f. Reg.  
Medit.
- 3142 *illyricus* L i n n. Europa  
austr., Reg. Caucas.
- 3143 *incrassatus* G u s s. Ital.  
merid., Sicil.



- 3144 *Ranunculus lanuginosus*  
L i n n. Europa, Reg.  
Caucas.
- 3145 *lomatoctarpus* F i s c h. et  
M e y. Oriens.
- 3146 *millefoliatus* V a h l. Reg.  
medit.
- 3147 \**muricatus* L i n n. Europa,  
Oriens.
- 3148 *nitidus* H o r t.
- 3149 *parviflorus* L i n n. Reg.  
medit.
- 3150 *polyanthemus* L i n n. Reg.  
Cauc., Europa, As. min.
- 3151 *repens* L i n n. Reg. bor.  
temp.
- 3152 *sardous* C r a n t z. Europa,  
Asia, Africa bor.
- 3153 *serbicus* V i s. Banat.
- 3154 *suberosus* H o r n. Amer.  
bor.
- 3155 *umbrosus* T e n. Ital. me-  
rid.
- 3156 *Thalictrum baicalense*  
T u r c z. Sibiria baic.
- 3157 *commutatum* M e y. O-  
riens.
- 3158 *Cornuti* L i n n. America  
bor.
- 3159 *corynellum* D C. America  
bor.
- 3160 *crassifolium* H o r t
- 3161 *dioicum* L i n n. America  
bor.
- 3162 *flexuosum* B e r n h. Euro-  
pa.
- 3163 *foetidum* L i n n. Europa,  
Sibiria.
- 3164 *glaucum* D e s f. Europa  
austr.
- 3165 *lacero-stipellatum* K o c h.  
Europ.
- 3166 *majus* D u m. Hab?
- 3167 *minus* L i n n. Europa, As.  
et Afr. bor.
- 3168 *nigricans* R e h b. Euro-  
pa.

- 3169 *Thalictrum pyrrhocarpum*  
C k o d i, Hab?
- 3170 *Schweiggeri* S p r e n g. Eu-  
ropa.
- 3171 *simplex* L i n n. Europa,  
Asia bor.
- 3172 *squarrosus* S t e p h. Sibiria,  
China.
- 3173 *triangulare* H o r t.

### Resedaceae.

- 3174 *Reseda abyssinica* F r e s e n.  
Abyss.
- 3175 \* *alba* L i n n. Europa,  
Oriens.
- 3176 *odorata* L i n n. Africa bor.

### Rhamnaceae.

- 3177 *Paliurus aculeatus* L a m.  
Europa austr., Asia occ.
- 3178 *Pomaderris apetata* L a b i l l.  
Australia.
- 3179 *subrepanda* F. M u e l l.  
Australia.
- 3180 *Rhamnus Alaternus* L i n n.  
Reg. med.
- 3181 *caroliniana* W a l t. Amer.  
bor.
- 3182 *dahurica* P a l l. Ind. or.,  
Asia bor.
- 3183 *erytroxylum* P a l l. Sibi-  
ria.
- 3184 *Frangula* L i n n. Europa,  
Asia at Afr. bor.
- 3185 *rupestris* S c o p. Europa  
or.
- 3186 *saxatilis* J a c q. Europa au-  
str.



- 3187 *Rhamnus spathulaefolia* F. et  
M. Caucasus.  
3188 *tinctoria* V a l d s t. et K i t.  
Europa or., Asia min.  
3189 *variegatus* H o r t.  
3190 *Zizyphus Juiuba* L a m. Ind.  
or., Malaya.  
3191 *mucronata* W i l l d. Africa  
trop. et Amer.  
3192 *sativa* G a e r t n. Reg. me-  
dit., Asia temp.

**Rosaceae.**

- 3193 *Acaena miryophylla* L i n d l.  
Reg. Argent.  
3194 *Agrimonia Eupatoria* L i n n.  
Reg. bor. temp.  
3195 *leucantha* K z e. Hab ?  
3196 *odorata* M i l l. Europa.  
3197 *Cotoneaster horizontalis*  
D c n e. China.  
3198 *pannosa* H o r t.  
3199 *Crataegus Azarolus* L i n n.  
Asia min., Persia.  
3200 *crenulata* R o x b. Reg.  
Himal.  
3201 *Crus-galli* L i n n. America  
bor.  
3202 *melanocarpa* B i e b. O-  
riens.  
3203 *mexicana* M o c. et S e s s.  
Mexico.  
3204 *monogyna* J a c q. Reg.  
medit.  
3205 *nigra* W. et K. Hung.  
3206 *Oxyacantha* L i n n. (pl.  
var). Europa, Asia temp.  
3207 *Pyraecantha* M e d i c. Eu-  
ropa.  
3208 *stipulosa* S t e u d. Equa-  
dor.  
3209 *tanacetifolia* P e r s. Cap-  
pad.

- 3210 *Crataegus triloba* P o i r.  
Reg. medit.  
3211 *Eriobothrya japonica* L i n d l.  
Japon., China.  
3212 *Exochorda grandiflora*  
L i n d l. China.  
3213 *Fragaria indica* A n d r. Chi-  
na.  
3214 *Geum album* F. G m e l. Am.  
bor.  
3215 *coccineum* S i b t h. et S m.  
Graec., Asia min.  
3216 *macrophyllum* W i l l d. Am.  
bor. occ.  
3217 *molle* V i s. et P a n c. Ser-  
bia.  
3218 *nivalis* H o r t.  
3219 *rivale* L i n n. Reg. bor.  
temp.  
3220 *pyrenaicum* M i l l. Mont.  
Pyren.  
3221 *strictum* A i t. Reg. temp.  
bor.  
3222 *\*urbanum* L i n n. Reg.  
temp. bor., Austr., Nova  
Zelanda.  
3223 *Neillia opulifolia* B t h. et  
H o o k. America bor.  
3224 *Torreyi* S. W a t s. Am.  
bor. occ.  
3225 *Potentilla Buccoana* C l e m.  
Bithyn.  
3226 *Dombeyi* N e s t l. Chill.  
3227 *glandulosa* L i n d l. Am.  
bor. occ.  
3228 *Hookeriana* L e h m. Am.  
bor.  
3229 *nepalensis* H o o k. Beg.  
Himal.  
3230 *pulcherrima* L e h m. A-  
mer. bor.  
3231 *Poterium polygamum* W. et  
K. Europa, Oriens.  
3232 *spinosum* L i n n. Syria.  
3233 *Prunus armeniaca* L i n n.  
Reg. Cauc.  
3234 *avium* L i n n. Europa.



- 3235 *Prunus Cerasus* L i n n. Europa, Oriens.  
 3236 *Chamaecerasus* J a c q. Europa austr., Asia min.  
 3237 *Laurocerasus* L i n n. Oriens.  
 3238 *lusitanica* L i n n. Europa austr.  
 3239 *spinosa* L i n n. Europa, Africa bor., Oriens.  
 3240 *Quillaja Saponaria* M o l i n. Chili.  
 3241 *Raphiolepis japonica* S i e b. et Z u c c. Japon.  
 3242 *ovata* B r i o t. Japon.  
 3243 *Rhodotypus kerrioides* S i e b. et Z u c c. Japonia.  
 3244 *Rosa arvensis* H u d s. Europa.  
 3245 *canina* L i n n. Europa, As. temp.  
 3246 —var. *leucantha* (L o i s s l.).  
 3247 *damascena* M i l l. Oriens.  
 3248 *ferox* B i e b. Asia min., Persia.  
 3249 *gallica* L i n n. Europa, Reg. Caucas.  
 3250 *glauca* V i l l. Europa.  
 3251 *indica* L i n n. (pl. var.) Ind. or., China.  
 3252 *lucida* E h r h. America bor.  
 3253 *mollissima* W i l l d. Europa.  
 3254 *multiflora* T n b g. Japon., China.  
 3255 *rugosa* T h n b. Japonia.  
 3256 *sempervirens* L i n n. Eur., Oriens, Ind. or.  
 3257 *silverhielmii* S c h r e n k. Rossia.  
 3258 *spinosissima* L i n n. Eur., Asia min.  
 3259 *Rubus fruticosus* L i n n. Europa.  
 3260 *Spiraea cantonensis* L o u r. China.

- 3261 *Spiraea media* F. S c h m. Asia bor.  
 3262 *mollis* C. K r c h. et B o u c h è. Sibiria.  
 3263 *multiflora* Z a b e l. Háb?  
 3264 *Vanhouttei* Z a b e l. Hybrid. hort.  
 3265 *Stranvaesia glaucescens* L i n d l. Reg. Himal.

**Rubiaceae.**

- 3266 *Asperula azorica* H o r t.  
 3267 *orientalis* B o i s s. As. min., Reg. Caucas.  
 3268 *setosa* J a u b. et S p a c h. Syria, Persia.  
 3269 *Coffea arabica* L i n n. Arab. et Afr. trop.  
 3270 *Crucianella aegyptiaca* L i n n. Europa, Asia min.  
 3271 *maritima* L i n n. Reg. med. dit.  
 3272 *Galium* \* *Aparine* L i n n. Reg. bor. temp.  
 3273 *cinereum* A l l. Europa austr.  
 3274 \**murale* A l l. Reg. med. dit.  
 3275 *tricornis* S t o k. Europ., Oriens.  
 3276 *Hamelia patens* J a c q. Am. trop.  
 3277 *Pavetta indica* L i n n. Asia, Australia trop.  
 3278 *Phyllis Nobla* L i n n. Insul. Canariae.  
 3279 *Paederia foetida* L i n n. India or., Malaya.  
 3280 *Putoria calabrica* P e r s. Reg. med. dit.  
 3281 *Rondeletia amoena* H e m s l. Mexico.



- 3282 *Rondeletia latifolia* P e r s.  
Am. centr.
- 3283 *Rubia* \* *peregrina* L i n n.  
Europa, Reg. medit.
- 3284 *tinctoria* L i n n. Europa  
austr., Oriens.
- 3285 *Sherardia arvensis* L i n n.  
Europa.
- 3286 *Spermacoce tenuior* L i n n.  
America trop.
- 3287 *ocymoides* B u r m. Cosmop.  
trop.
- 3288 *Vaillantia* \* *muralis* L i n n.  
Europa austr.

**Rutaceae.**

- 3289 *Citrus Aurantium* L i n n. As.  
trop.
- 3290 —var. *canaliculata* S a v.
- 3291 —var. *dulcis* S a v.
- 3292 —var. *ellyptica* R i s s o.
- 3293 —var. *limettaeformis* R.  
et P a v.
- 3294 —var. *nicaensis* R. et P.
- 3295 —var. *oblonga* R. et P.
- 3296 —var. *pyriformis* R. et P.
- 3297 *Bigaradia* L o i s e l. Eur.  
austr.
- 3298 —var. *Consolei* R i c c o b.
- 3299 —var. *crispifolia* R. et P.
- 3300 —var. *dulcis* R. et P.
- 3301 —var. *listata* R i c c o b.
- 3302 —var. *fasciata* R. et P.
- 3303 —var. *foetifera* R. et P.
- 3304 —var. *salicifolia* R. et P.
- 3305 *Decumana* L o i s e l. Asia  
trop.
- 3306 —var. *Borzii* R i c c o b.
- 3307 —var. *Chadock* R i c c o b.
- 3308 —var. *maxima* R i c c o b.
- 3309 —var. *Pompelmos* R. et P.
- 3310 —var. *Todari* R i c c o b.
- 3311 *deliciosa* T e n. China?

- 3312 *Citrus Limetta* R i s s o, var.  
*Melarosa* R i s s o.
- 3313 *Limonum* R i s s o, As. trop.
- 3314 —var. *abyssinica* R i c c o b.
- 3315 —var. *aurantiaca* S a v.
- 3316 —var. *Cajetana* R i s s o.
- 3317 —var. *canaliculata* R i s s o.
- 3318 —var. *dulcis* P r e s l.
- 3319 —var. *ellytica* R i c c o b.
- 3320 —var. *striata* R i s s o.
- 3321 —var. *semperflorens* R i c-  
c o b.
- 3322 —var. *Terracciano* R i c-  
c o b.
- 3323 —var. *vulgaris* R. et P.
- 3324 *Medica* L i n n. var. *flo-*  
*rentina* R i s s o. Asia  
merid.
- 3325 *trifoliata* L i n n. Asia  
trop.
- 3326 *Clausena excavata* B u r m.  
Ind. or., Malaya.
- 3327 *Dictamnus albus* L i n n. Eu-  
ropa, Asia bor.
- 3328 *Glycosmis trifoliata* S p r.  
Java.
- 3329 *Murraya exotica* L i n n, Asia,  
Austr. trop.
- 3330 *Melicope ternata* F o r s t.  
Nov. Zeland.
- 3331 *Philotheca australis* R c h b.  
Sydney.
- 3332 *Ptelea trifoliata* L i n n. Am.  
bor.
- 3333 *Ruta bracteosa* D.C. Reg.  
Medit.
- 3334 *graveolens* L i n n. Eu-  
ropa.
- 3335 *Tribulus terrestris* L i n n.  
Amphig. trop.
- 3336 *Zanthoxylon alatum* S t e u d.  
Prom. b. Spei.
- 3337 *americanum* M i l l. Am.  
sept.
- 3338 *Bungei* P l a n c h. China.
- 3339 *pterota* H. B. et K. India  
occ.



**Salicaceae.**

- 3340 *Populus alba* L i n n. Europa,  
As. bor.  
3341 *Salix\*pedicellata* D e s f. Reg.  
bor. occ.

**Santalaceae.**

- 3342 *Osyris alba* L i n n. Reg.  
medit.

**Sapindaceae.**

- 3343 *Acer campestre* L i n n. O-  
riens.  
3344 *creticum* L i n n. Oriens.  
3345 —var. *obtusifolium* (S i b t h.  
et S m).  
3346 *Hookeri* M i c q. Oriens.  
3347 *italum* L a u t h. var. *nea-*  
*politatum* T e n. Italia  
merid.  
3348 *Lobelii* T e n. Europa, O-  
riens  
3349 *monspessulanum* L i n n.  
Europa austr.  
3350 *oblongum* W a l l. Himal.  
3351 *pseudo-Platanus* L i n n.  
Europa, Oriens.  
3352 —var. *purpureum* H o r t.  
3353 *trifidum* H o o k. et H a r n.  
China.  
3354 *villosum* W a l l. Himal.  
3355 *Aesculus glabra* W i l l. Am.  
bor.  
3356 *Hippocastanum* L i n n.  
Turc.

- 3357 *Cardiospermum coluteoides*  
H. B. et K. America au-  
str.  
3358 *Halicacabum* L i n n. Reg.  
trop.  
3359 *hirsutum* W i l l d. Afric. occ.  
3360 *velutinum* H o o k. et A m.  
Brasilia.  
3361 *Cupania tenax* B t h. Nov.  
Zeland.  
3362 *Dodonaea triquetra* W e n d l.  
Australia.  
3363 *Koelreuteria paniculata* L a-  
x m. China.  
3364 *Negundo aceroides* M n c h.  
Amer. bor.  
3365 —var. *fol. variegatis* H o r t.  
3366 *californicum* T o r r. et  
G r a y, America bor.  
occ.  
3367 *Sapindus manatensis* S h u t-  
t l e w. Am. bor.  
3368 *Mukorossi* G a e r t n. Asia  
trop.  
3369 —var. *carinatum* R a d l-  
k o f.  
3370 *Staphylea trifolia* L i n n. Am.  
bor.

**Sapotaceae.**

- 3371 *Bumelia lycioides* W i l l d.  
Am. bor.  
3372 *tenax* W i l l d. Madagasc.

**Saxifragaceae.**

- 3373 *Deutzia scabra* T h. b. g. Ja-  
ponia.



- 3374 *Heuchera cylindrica* H o r t.  
 3375 *hispidata* P u r s h. America  
 bor.  
 3376 *macrophylla* L o d d. Amer.  
 bor.  
 3377 *pilosissima* F i s c h. et  
 M e y. Calif.  
 3378 *sanguinea* E n g l m. N.  
 Mexico.  
 3379 *ondulata* R e g. America  
 bor.  
 3380 *villosa* M i c h x. America  
 bor.  
 3381 *Hydrangea platanifolia*  
 H o r t.  
 3382 *Philadelphus coronarius*  
 L i n n. Europa austr.  
 3383 —*a.* *nanus* M i l l.  
 3384 —*b.* *speciosus* H o r t.  
 3385 —*c.* *Zeyeri* S c h r a d.  
 3386 *gordonianus* L i n d l. Ca-  
 lifornia.  
 3387 —*var.* *cordifolius* L a n g e.  
 3388 *grandiflorus* W i l l d. Am.  
 bor.  
 3389 *hirsutus* N u t t. Am. bor.  
 3390 *Lewisii* P u r s h. America  
 bor.  
 3391 *pubescens* H o r t.  
 3392 *verrucosus* S c h r a d. Eur.  
 austr.  
 3393 *Ribes aureum* P u r s h. Am.  
 bor. occ.  
 3394 *fasciculatum* S i e b. et  
 Z u c c. China, Japon.  
 3395 —*var.* *chinense*.  
 3396 *floribundum* H o r t. Hab?  
 3397 *Saxifraga crassifolia* L i n n.  
 Sibiria.  
 3398 *sarmentosa* L i n n. China,  
 Japonia.

**Scrophulariaceae.**

- 3399 *Alonsoa caudialata* R u i z.  
 P a v o n. Peruvia.  
 3400 *Antirrhinum \*majus* L i n n.  
 Reg. medit.  
 3401 *\*Orontium* L i n n. Europa,  
 As. min., Afr. bor.  
 3402 *\*siculum* M i l l. Sicilia.  
 3403 *Bartsia \*Trixago* L i n n. Eu-  
 ropa, Afr. bor.  
 3404 *\*viscosa* L i n n. Europa.  
 3405 *Calceolaria scabiosaefolia* S i-  
 m s. Peruvia.  
 3406 *chelidoniaefolia* H. B. K.  
 Ecuador.  
 3407 *Celsia betonicaefolia* D e s f.  
 Afr. bor.  
 3408 *\*cretica* L i n n. Reg. me-  
 dit.  
 3409 *Collinsia bicolor* B t h. Cali-  
 fornia.  
 3410 *Digitalis \*ferruginea* L i n n.  
 Europa austr.  
 3411 *gloxynoides* C a r r. Hab?  
 3412 —*var.* *alba* (S c h r a n k).  
 3413 *purpurea* L i n n. Europa.  
 3414 *Gratiola officinalis* L i n n.  
 Europa.  
 3415 *Halleria lucida* L i n n. Afr.  
 trop. et austr.  
 3416 *Linaria bipartita* W i l l d.  
 Afr. bor. occ.  
 3417 *Cymbalaria* M i l l. Euro-  
 pa.  
 3418 *dalmatica* M i l l. Dalmat.,  
 Oriens.  
 3419 *heterophylla* D e s f. Reg.  
 medit.  
 3420 *\*reflexa* D e s f. Reg. me-  
 dit.  
 3421 *triphylla* M i l l. Reg. me-  
 dit.  
 3422 *tristis* M i l l. Hispania.  
 3423 *vulgaris* M i l l. Reg. medit.,  
 Caucas.



- 3424 *Maurandia antirrhiniflora*  
H u m b. Texas.  
3425 *scandens* D o n. Mexico.  
3426 *semperflorens* J a c q. Me-  
xico.  
3427 *Mimulus luteus* L i n n. Am.  
bor. etc.  
3428 *Nemesia floribunda* L e h m.  
Afric. austr.  
3429 *Paulownia imperialis* S. et Z.  
Japonia.  
3430 *Penstemon Cobaea* N u t t.  
America bor. occ.  
3431 *Scrophularia aquatica* L i n n.  
Europa, Caucas.  
3432 *canescens* B o n g. Sibiria  
alt.  
3433 *nodosa* L i n n. Reg. bor.  
temp.  
3434 \**peregrina* L i n n. Reg. me-  
dit.  
3435 *Verbascum phlomoides* L i n n.  
Europa, Asia min.  
3436 \**sinuatum* L i n n. Reg.  
medit., Oriens.  
3437 *Thapsus* L i n n. Europa, O-  
riens.  
3438 *Veronica abyssinica* F r e s e n.  
Abyss.  
3439 *agrestis* L i n n. Europa.  
3440 *Anagallis* L i n n. Reg. bor.  
temp.  
3441 *Andersonii* L i n d l. Hab?  
3442 *arvensis* L i n n. Europa,  
Asia et Afr. bor.  
3443 *Beccabunga* L i n n. Reg.  
bor. temp.  
3444 *ceratocarpa* M e y. Reg.  
Casp.  
3445 *Cymbalaria* B o d a r d. Reg.  
medit., Asia min.  
3446 \**didyma* T e n. Europa, A-  
frica.  
3447 \**hederaefolia* L i n n. Euro-  
pa, Oriens, Africa bor.

- 3448 *Veronica longifolia* L i n n.  
Europa, Asia min., Sibi-  
ria.  
3449 *panormitana* T i n. Sicilia.  
3450 *spuria* L i n n. Europ.  
3451 *Zaluzianskya capensis* W a l-  
p r s. Prom. b. Spei.

### *Selaginaceae.*

- 3452 *Dischisma arenarium* M e y.  
Afr. austr.  
3453 *Hebenstreitia comosa* H o c-  
h s t. Afr. austr.  
3454 *dentata* L i n n. Africa bor.  
et austr.

### *Simarubaceae.*

- 3455 *Ailanthus glandulosa* D e s f.  
China.  
3456 *Cneorum tricoccum* L i n n.  
Reg. medit.

### *Solanaceae.*

- 3457 *Acnistus arborescens* S c h-  
l e c h t. Mexico.  
3458 *Browallia Czerwinskiana*  
H o r t.  
3459 *demissa* L i n n. Am. au-  
str.  
3460 *viscosa* H. B. et K. Am.  
austr.  
3461 —var. *grandiflora* H o r t.



- 3462 *Brunfelsia macrophylla*  
Benth. Brasil.
- 3463 *Capsicum abyssinicum* A.  
Rich. Abyssinia.
- 3464 *conicum* Hort.
- 3465 *cerasiforme* Link. Hab?
- 3466 *Chili* Hochst. Afr. trop.
- 3467 *corniculatum* Linn. Reg.  
trop.
- 3468 *frutescens* Linn. Reg.  
trop.
- 3469 *longum* DC. Reg. trop.
- 3470 *Cestrum elegans* Schlecht.  
Mexico.
- 3471 *Endlicheri* Miers. Peruvia.
- 3472 *fasciculatum* Medic. Mexico.
- 3473 *foetidum* Medic. Reg.  
medit.
- 3474 *Hugelii* Hort.
- 3475 *Regelii* Planch. Guatim.
- 3476 *viminale* Sendt. Brasil.
- 3477 *Warszewiczii* Klotzsch.  
America trop.
- 3478 *Cyphomandra betacea*  
Sendt. America austr.
- 3479 *Datura arborea* Linn. Am.  
austr.
- 3480 *alba* Nees. var. *africana*  
Matt. Africa trop.
- 3481 *Bertoloni* Parl. Reg. medit.
- 3482 *cornigera* Hook. Mexico.
- 3483 *dubia* Bianc. Sicil.
- 3484 *ferox* Linn. China.
- 3485 *fruticosa* Horn. Am.  
trop.
- 3486 *inermis* Jacq. Abyss.
- 3487 *laevis* Linn. Reg. med.
- 3488 *metel* Linn. America  
trop.
- 3489 *quercifolia* H. B. K. Mexico.
- 3490 *Stramonium* Lina. Cosm.  
trop.
- 3491 *Datura Tatula* Linn. Cosmop.  
trop.
- 3492 *versicolor* Lagerh. Equatore.
- 3493 *Dunalia inermis* Borzi, Hort.  
Pan.
- 3494 *Hyosциamus albus* Linn. Europa,  
Oriens.
- 3495 *pallidus* Waldest. et Kit.  
Europa, Reg. Himal.
- 3496 *reticulatus* Linn. Asia  
min., Aegypt.
- 3497 *Jochroma coccinea* Scheid.  
Mexic.
- 3498 *Lycium afrum* Linn. Reg.  
medit.
- 3499 *chinensis* Mill. China.
- 3500 *europaeum* Linn. Reg.  
medit., Oriens.
- 3501 *Requieni* Dun. Hab?
- 3502 *ruthenicum* Murr. Oriens.
- 3503 *Lycopersicum pyriforme*  
Dun. Amer. austr.
- 3504 *Mandragora autumnalis*  
Bert. Reg. Medit.
- 3505 *Nicandra physaloides*  
Guertn. Peruvia.
- 3506 *Nicotiana affinis* Hort. Bra-  
silia.
- 3507 *glauca* R. Gr. Reg.  
Arg.
- 3508 *longiflora* Cav. Chili.
- 3509 *rustica* Linn. Mexico.
- 3510 *suaveolens* Lehm. Austral.
- 3511 *Tabacum* Linn. America  
austr.
- 3512 —var. *grandiflora* (Hort).
- 3513 *Nierenbergia frutescens* Dur.  
Chili.
- 3514 *Petunia nyctaginiflora* Jus-  
s. Reg. Argent.
- 3515 *Physalis angulata* Linn.  
Reg. Cauc.
- 3516 *curassavica* Linn. Vene-  
zuela.
- 3517 *Franchetti* Hort. China.



- 3518 *Physalis lancifolia* Dietr.  
Am. bor.
- 3519 *peruviana* Linn. Reg. calid.
- 3520 *Salpichroa rhomboidea* Miers. Reg. Argent.
- 3521 *Salpiglossis sinuata* Ruiz. et Pav. Chili.
- 3522 *Schizanthus pinnatus* Ruiz. et Pav. Chili.
- 3523 *Solanum amazonum* Ker. Gawl. Mexic.
- 3524 *auriculatum* Ait. Asia tropic.
- 3525 *Besseri* Weinm. Cosmopol.
- 3526 *campilacanthus* Hochst. Abyss.
- 3527 *capsicastrum* Link. Bras.
- 3528 *diphyllum* Linn. America trop.
- 3529 *Dombeyi* Dun. Peruvia.
- 3530 *Gilo* Radcl. Hab?
- 3531 *glutinosum* Dun. Mexico.
- 3532 *Hendersonii* Hort.
- 3533 *jasminoides* Paxt. Bras.
- 3534 *Lobelii* Ten. Asia et Africa.
- 3535 *macrophyllum* Hort. Mexico.
- 3536 *menphiticum* Gmel Oriens.
- 3537 *minimum* Hort.
- 3538 *Melongena* Linn. Cosmopol. trop.
- 3539 *nigrum* Linn. Cosmopol.
- 3540 —var. *miniatum* Bernh.
- 3541 *platense* Speg. Reg. Argent.
- 3542 *pseudo-Capsicum* Linn. Amphig.
- 3543 *pyracanthum* Jacq. Afr. trop.
- 3544 *quercifolium* Schum. Africa trop.
- 3545 *\*sodomaeum* Linn. Geront. calid.

- 3546 *Solanum ternatum* Ruiz. et Pav. Peruvia.
- 3547 *tuberosum* Linn. Am. austr.
- 3548 *Withania somnifera* Dun. Reg. medit., Oriens.
- 3549 —var. *Morisoni* Dun.

### **Sterculiaceae.**

- 3550 *Brachychiton acerifolius* F. Muell. Australia.
- 3551 *diversifolius* Don. var. *populneus* (R. Br). Australia.
- 3552 *Firmiana platanifolia* Linn. fil. China, Japonia.
- 3553 *Hermannia conglomerata* Eckl. et Zeyl. Afr. austr.
- 3554 *denudata* Linn. Africa austr.
- 3555 *venosa* Thunb. Afric. austr.
- 3556 *Pentapetes phoenicea* Linn. As. trop.
- 3557 *Sterculia nobilis* Smith. Ind. or.

### **Styracaceae.**

- 3558 *Styrax officinale* Linn. Europa austr., Asia min.



**Tamaricaceae.**

- 3559 *Tamarix africana* P o i r. Reg. medit.  
 3560 *chinensis* L o u r. China.  
 3561 *gallica* L i n n. Europa, As., Afr.

**Ternstroemiaceae.**

- 3562 *Visnea Mocanera* L i n n. Ins. Canariae.

**Tiliaceae.**

- 3563 *Aristotelia Macqui* L' H è r i t. Chili.  
 3564 *Buettnera cordata* L a m. Peruv.  
 3565 *spinosa* H o r t.  
 3566 *Corchorus capsularis* L i n n. Cosmop. trop.  
 3567 *olitorius* L i n n. Cosmop. trop.  
 3568 *textilis* H o r t.  
 3569 *trilocularis* L i n n. Geront. trop.  
 3570 *Entelea arborescens* R. B r. N. Zeland.  
 3571 *Grewia asiatica* L i n n. Ind. or.  
 3572 *flava* D C. Prom. b. Spei.  
 3573 *nitida* J u s s. China.  
 3574 *occidentalis* L i n n. Africa.  
 3575 *oppositifolia* B u c. H a m. Himal., Africa or.  
 3576 *populifolia* V a h l. Abyssinia.

- 3577 *Sparmannia africana* L i n n. Prom. b. Spei.  
 3578 *palmata* E. M e y. Africa austr.  
 3579 *Tilia platyphylla* S c o p. Europa.  
 3580 *tomentosa* M n c h. var. *argentea* (D C.) Europa.  
 3581 *vulgaris* H e y n e. Europa.  
 3582 *Triumfetta rhomboidea* J a c q. Africa trop.

**Umbelliferae.**

- 3583 *Bifora Biebersteiniana* H o r t.  
 3584 *radians* B i e b. Eur. austr. Oriens.  
 3585 *Bupleurum Odontites* L i n n. Reg. medit.  
 3586 *protractum* H o f f m. et L k. Reg. medit. occ.  
 3587 *rotundifolium* L i n n. Europa, Reg. bor. occ.  
 3588 *semicompositum* L i n n. Europ. austr.  
 3589 *Carum atosanguineum* K a r. As. centr.  
 3590 *Carvi* L i n n. Europ. Oriens.  
 3591 *copticum* B t h. et H o o k. Europa, Africa bor.  
 3592 *Caucalis nodosa* S c o p. Europa.  
 3593 *infesta* B. et K. Reg. medit.  
 3594 *Conium \*maculatum* L i n n. Europa.  
 3595 *Coriandrum \*sativum* L i n n. Europa.  
 3596 *Crithmum \*maritimum* L i n n. Europa.  
 3597 *Daucus Carota* L i n n. Eur., Oriens.



- 3598 *Daucus Gingidium* L i n n.  
Europa, Africa bor.
- 3599 *maximus* D e s f. Reg. me-  
dit., Oriens.
- 3600 *Eryngium agavifolium* G r i-  
s e b. Reg. Argentina.
- 3601 *\*campestre* L i n n. Europa.
- 3602 *ebracteatum* L a m. Brasil.
- 3603 *maritimum* L i n n. Eur.  
Asia min.
- 3604 *serra* C h a m. et S c h l e-  
c h t. Brasilia.
- 3605 *Ferula\*communis* L i n n. Reg.  
medit.
- 3606 *gigantea* H o r t. Hab?
- 3607 *\*glauca* L i n n. Europa au-  
str.
- 3608 *neapolitana* T e n. Ital. me-  
rid.
- 3609 *tingitana* L i n n. Syria, Afr.  
trop.
- 3610 *Foeniculum vulgare* M i l l.  
Europa.
- 3611 *Heracleum cordifolium*  
P r e s l. Sicil.
- 3612 *Heteromorpha arborescens*  
C h a m. et S c h l e c h t.  
P r o m. b. Spei.
- 3613 *Kundmannia sicula* D C. Reg.  
medit.
- 3614 *Oenanthe globulosa* L i n n.  
Europa anstr., Afr. bor.
- 3615 *Orlaya maritima* K o c h.  
Reg. medit.
- 3616 *Peucedanum hispanicum* E n-  
d l. Hispania.
- 3617 *Pimpinella \*Gussonii* B e r-  
t o l. Italia.
- 3618 *Ptycotis verticillata* K o c h.  
Europa med.
- 3619 *Scandix Balansae* B e u t. Si-  
cilia.
- 3620 *brachycarpa* G u s s. Sicilia.  
Syria.
- 3621 *macrorhyncha* C. A. M e y.  
Asia min.
- 3622 *Pecten-Veneris* L i n n. Eu-  
ropa, Oriens.

- 3623 *Seseli \*Bocconi* G u s s. Sici-  
lia.
- 3624 *Smyrnum Olusatrum* L i n n.  
Europa, Reg. medit.
- 3625 *\*rotundifolium* M i l l. Reg.  
medit.
- 3626 *Thapsia \*garganica* L i n n.  
Reg. medit.
- 3627 *Tordylium apulum* L i n n.  
Reg. medit.
- 3628 *cordatum* P o i r. Insul.  
Cypr.

**Urticaceae.**

- 3629 *Boehmeria cylindrica* S w.  
America bor. et austr.
- 3630 *macrophylla* D. D o n. Reg.  
Himal., Burma.
- 3631 *nivea* C a n d. Asia trop.
- 3632 *Celtis australis* L i n n. Eu-  
ropa, Asia temp., Ind.  
or.
- 3633 *latifolia* P l a n c h. N. Gni-  
nea.
- 3634 *occidentalis* L i n n. Amer.  
bor.
- 3635 *spinosa* S p r e n g. Brasilia.
- 3636 *Dorstenia argentea* H o o k..  
Brasilia.
- 3637 *Contrayerva* L i n n. Amer.  
trop.
- 3638 *maculata* L e m. Mexico.
- 3639 *Ficus altissima* B l u m. Reg.  
Himal.
- 3640 *bengalensis* L i n n. India  
or.
- 3641 *benjamina* L i n n. Asia  
bor., Malaya.
- 3642 *capensis* T h n b. Africa  
austr.
- 3643 *citrifolia* H o r t. Mexico.
- 3644 *erecta* T h n b. Reg. Himal.,  
China.



- 3645 *Ficus glabella* Blum. Reg. Himal.  
 3646 *magnolioides* Borzi. Hort. Pan.  
 3647 *populifolia* Vahl. Arabia.  
 3648 *religiosa* Linn. India orient.  
 3649 *rubiginosa* Desf. Australia.  
 3650 *Sycomorus* Linn. Asia bor.  
 3652 *Forskolea angustifolia* Retz. Ins. Teneriff.  
 3653 *Girardinia cuspidata* Wedd. China.  
 3654 *Humulus japonicus* Sieb. et Zucc. Japonia.  
 3655 *Maclura aurantiaca* Nutt. Amer. bor.  
 3656 *Morus alba* Linn. Asia temp.  
 3657 *Parietaria officinalis* Linn. Europa austr., Oriens.  
 3658 *Ulmus campestris* Linn. Europa, Oriens.  
 3659 *oxoniensis* Hort.  
 3660 *Urtica atrovirens* Req. Europa.  
 3661 —var. *grandidentata* (Morris).  
 3662 *dioica* Linn. Reg. temp. bor.  
 3663 *membranacea* Poir. Reg. medit.  
 3664 —var. *neglecta* Guss.  
 3665 *morifolia* Poir. Ins. Canariæ.  
 3666 \**pilulifera* Linn. var. *balearica* Linn. Ins. Balear., Sicilia.  
 3667 *urens*. Linn. Geront. temp.  
 3668 *Zelkova acuminata* Planch. Japonia.

**Valerianaceae.**

- 3669 *Centranthus nervosus* Moris. Cors., Sard.  
 3670 *ruber* DC. Europa.  
 3671 *Fedia Cornucopiae* Gaertn. Reg. medit.  
 3672 *Valeriana officinalis* Linn. Europa, As. bor.  
 3673 *Phu* Linn. Eur., Reg. Cauc.  
 3674 *Valerianella auriculata* DC. Hispania.  
 3675 *coronata* DC. Europa.  
 3676 *eriocarpa* Desv. Europa, Africa bor.  
 3677 *hamata* DC. Reg. medit.  
 3678 *truncata* Bectke, Europa austr., Oriens.  
 3679 *vesicaria* Moench. Reg. medit. Persia.

**Verbenaceae.**

- 3680 *Callicarpa americana* Linn. Am. bor.  
 3681 *arborea* Roxb. As. trop.  
 3682 *cana* Linn. As. trop. Austr.  
 3683 *japonica* Thbg. Japonia.  
 3684 *Reewesii* Wall. China.  
 3685 *Citharexylon reticulatum* H. B. K. Peruv.  
 3686 *Clerodendron splendens* Don. Africa trop.  
 3687 *Duranta brachypoda* Tod. Hort. Pan.  
 3688 *integrifolia* Tod. Hort. Pan.  
 3689 *Mutisii* Linn. America trop.



- 3690 *Duranta stenostachya* T o d.  
Hort. Pan.  
3691 *turbinata* T o d. Hort.  
Pan.  
3692 *Lantana alata* M i l l. Amer.  
austr.  
3693 *corymbosa* L i n n. India  
occ.  
3694 *indica* R o x b. Asia, Afr.  
trop.  
3695 *Kisi* A. R i c h. Abyssinia.  
3696 *mixta* L i n n. India occ.  
3697 *nivea* V e n. Am. trop.  
3698 *pulcherrima* H o r t.  
3699 *Radula* S w e e t. India occ.  
3700 *rosea* R a f. Hab?  
3701 *salvifolia* J a c q. Africa  
austr.  
3702 *undulata* L i n n. America  
trop.  
3703 *Lippia asperifolia* R i c h.  
Am. austr.  
3704 *chamaedrifolia* S t e u d.  
Brasilia.  
3705 *citriodora* H. B. K. Am.  
austr.  
3706 *reptans* H. B. K. India  
occ.  
3707 *Shuthelwortia pulchella*  
M e i s s. Mexic.  
3708 *Stachyatarpheta mutabilis*  
W a h l. Venezuela

- 3709 *Verbena Aubletia* J a c q.  
Am. bor.  
3710 *angustifolia* M i c h x. A-  
mer.  
3711 *erinoides* L a m. Peruvia.  
3712 *hybrida* H o r t. Hybridum  
hortense.  
3713 *officinalis* L i n n. Amphig.  
temp.  
3714 *paniculata* L a m. Amer.  
bor.  
3715 *pulchella* H o r t.  
3716 *tenera* S p r e n g Reg.  
Argent.  
3717 *venosa* G i l l. Reg. Argent.  
3718 *Vitex \*Agnus-castus* L i n n.  
Europa merid., Orien.  
3719 *littoralis* C u n n. Nov.  
Zel.

### **Violaceae.**

- 3720 *Viola odorata* L i n n. Europa,  
Afr., As. bor.  
3721 *Lloydii* J o r d. Europ.  
3722 *sylvestris* L a m. Europa,  
Asia temp.  
3723 *tricolor* L i n n. Europa, As.,  
America bor.

## **Antoninus Borzì**

BOTANICES PROFESSOR ET HORTI PRAEFECTUS.

**A. Baldacci D.r**  
HORTI SUBDIRECTOR

**C. Tropea D.r**  
HORTI ASSISTENS

**G. E. Mattei**  
HORTI CONSERVATOR

**V. Riccobono**  
HORTULANUS PRIMARIUS





R. GIARDINO BOTANICO E COLONIALE  
DI PALERMO

SEMINA ANNI MCMXI  
QUAE  
PRO MUTUA COMMUTATIONE OFFERUNTUR



PALERMO  
TIPOGRAFIA PRIULLA  
Vicolo Paternò  
1911

10





# R. GIARDINO BOTANICO E COLONIALE

DI PALERMO

SEMINA ANNI MCMXI

QUAE

PRO MUTUA COMMUTATIONE OFFERUNTUR <sup>(1)</sup>

## Cryptogamae.

### Equisetaceae.

- 1 Equisetum \* ramosissimum  
Desf. Europa omnis.

### Filicaceae.

- 2 Adiantum aethiopicum Linn.  
Africa, America.  
3 —var. glanduliferum  
Knze.  
4 amabile Hort.

- 5 Adiantum brasiliense Raddei,  
Brasilia.  
6 \* capillus - Veneris Linn.  
Eur. omn., Asia, Africa,  
America.  
7 caudatum Linn. var. cilia-  
tum (Bl.) Java.  
8 concinnum H. B. et K. Ame-  
rica trop.  
9 crispulum Hort.  
10 cuneatum L. et F. Brasilia.  
11 —var. elegantissimum Hort.  
12 —var. variegatum Hort.  
13 Cunninghamii Hook. N. Ze-  
landa.  
14 decorum Hort. Hall. Brasi-  
lia.  
15 Devonianum Hort.  
16 diaphanum Blume China.  
17 excisum Knze. Chili.  
18 —var. multifidum Hort.  
19 falcatum Sw. Mexic.

(1) Plantae siculae sub hoc signo \* indicantur



- 20 *Adiantum fragrantissimum*  
Moore, (hybr. ex hort.  
Henderson).
- 21 —var. *hybridum* Hort.
- 22 —var. *laciniatum* Hort.
- 23 *gracillimum* Hort.
- 24 *grandipes* Hort.
- 25 *laciniatum* Hort.
- 26 *lapsonianum* Hort.
- 27 *Legrandi* Hort.
- 28 *Lueddemannianum* Hort.
- 29 *macrophyllum* Sw. Mexico  
et India occ.
- 30 *Moori* Hort.
- 31 *mundulum* (= *A. cuneatum*  
× *A. Pacotti*, ex Gard.  
Chr. 1888. II. p. 388).
- 32 *Pacotti* Hort.
- 33 *peruvianum* Kltz. Peruvia.
- 34 *polyphyllum* Willd. Colum-  
bia, Peruvia.
- 35 —var. *cardiochlaena* Knze.
- 36 *pubescens* Radcl. Brasilia.
- 37 *pulverulentum* Linn. India.
- 38 *reginae* Hort.
- 39 *setulosum* J. Sm. Asia, Au-  
stralia.
- 40 *tenerum* Sw. Mexico, India  
occ., Peruvia.
- 41 *trapeziforme* Linn. Mexico,  
India occ., America centr.
- 42 *venustum* Don. Afghanista-  
na, Himalaya.
- 43 *Wilesianum* Hook. Mexico,  
Jamaica.
- 44 *Alsophila australis* Br. Austr.
- 45 *excelsa* Mart. Brasilia.
- 46 *Aspidium* \* *aculeatum* Sw.  
var. *hastulatum* (Ten.)  
Italia.
- 47 *augescens* Linn. Jamaica.
- 48 *australe* Hort.
- 49 *caespitosum* Hort.
- 50 *diversifolium* Sw. India.
- 51 *falcatum* Sw. Asia cent., Na-  
tal., Japonia.
- 52 \**Filix-foemina* Bernh. Eu-  
ropa.
- 53 *Aspidium Fortunei* Hort.
- 54 *grandifolium* Mett. Nepal.
- 55 *immersum* Hook India, Java
- 56 *princeps* Hort.
- 57 \**rigidum* Desv. var. *palli-  
dum* Hook. Reg. medit.,  
Asia min.
- 68 *verminium*, Hort.
- 59 *Asplenium*\**Adiantum-nigrum*  
Linn. Europa omn.,  
Asia, Africa.
- 60 *australe* Brack. Australia.
- 61 \**Ceterach* Linn. Europa,  
usque ad Himalayas.
- 62 *diversifolium* Bl. Java.
- 63 *fabianum* Humb. Austral.
- 64 *Nidus* Linn. var. *australa-  
sicum* (Hook.) Austr-  
alia.
- 65 *obtusatum* Forst. var. *obli-  
quum* Hook. Nova Ze-  
landa, etc.
- 66 \**Tricomanes* Linn. Europa  
omn., etc.
- 67 *umbrosum* Sm. Cosm. trop.
- 68 *virescens* Mett. Japonia.
- 69 *viviparum* Presl. Mauritius  
et Bourbon.
- 70 *Blechnum brasiliense* Desv.  
Brasilia.
- 71 *cartilagineum* Sw. Australia.
- 72 *glandulosum* Hort.
- 73 *Cheilanthes*\**fragrans* Webb.  
et Bert. Reg. medit.,  
Asia.
- 74 *Cyathea dealbata* Sw. Nov.  
Zelanda.
- 75 *medullaris* Sw. Sumatra et  
Java.
- 76 *Goniophlebium glaucophyllum*  
Knze, India occ., Co-  
lumb.
- 77 *Goniopteris fraxinifolia* Swz.  
Am. trop.
- 78 *Gymnogramme argentea*  
Mett. Peruvia.



- 79 *Gymnogramme calomelanos*  
K a u l f. var. *chrysophyl-*  
*la* K a u l f. Africa trop.
- 80 *Matthewsii* H o o k. Peruvia.
- 81 *sulphurea* D e s v. India occ.
- 82 *tartarea* D e s v. var. *pallidi-*  
*pes* H o o k. Peruvia, Me-  
xico.
- 83 *Hypolepis tenuifolia* B e r n h.  
Australia
- 84 *Lomaria Gilliesii* H o o k. Me-  
xico.
- 85 *gibba* L a b i l l. Nov. Caled.
- 86 *Marattia Verschaffeltii* H o r t.
- 87 *Nephrodium furcatum* H o o k.  
America trop.
- 88 —var. *bipinnatifidum* H o r t.
- 89 *Nephrolepis cordifolia* P r e s l.  
Mexico, Peruvia.
- 90 *bastonensis* H o r t.
- 91 *exaltata* S c h o t t. Japonia.
- 92 *hirsuta* H o r t.
- 93 *philippinensis* H o r t.
- 94 *tuberculata* H o r t. Gall.
- 95 *Osmunda regalis* L i n n. Eur.
- 96 *Polypodium aureum* L i n n.  
Mexico.
- 97 *grandifolium* S w. Australia
- 98 *glaucum* K n z e, Ins. Philip-  
pinae.
- 99 *irioides* L a m. N. India et  
Australia, Africa occ.
- 100 *pustulatum* F o r s t. Austr-  
lia.
- 101 \**vulgare* L i n n. Europa, etc.
- 102 *Pteris \*aquilina* L i n n. Eur.
- 103 \**cretica* L i n n. Asia, Africa,  
America centr. merid.,  
Europa.
- 104 —var. *fol. albo-lineatis* H o r t.
- 105 —var. *cristata* H o r t.
- 106 *decipiens* H o o k. Ins. San-  
dwich.
- 107 *longifolia* L i n n. Europa  
rarior, Asia, Africa, Ind.  
occ.
- 108 *pedata* L i n n. Am. trop.

- 109 *Pteris quadriaurita* R e t z.  
var. *argyraea* (M o o r e)  
Australia.
- 110 *serrulata* L i n n. China, Ja-  
ponia, etc.
- 111 *tremula* B r. Nov. Holland.
- 112 *Vezzetti* H o r t.
- 113 *Scolopendrium* \* *officinarum*  
S w. Europa, Japonia, A-  
merica N.
- 114 \* *Hemionitis* S w. Europa  
medit.
- 115 *Strutiopteris germanica* W.  
Europa.

### **Lycopodiaceae.**

- 116 *Selaginella caulescens* S p r .  
var. *amoena* G i b s. Am.  
trop.
- 117 *emmeliana* H o r t.
- 118 *Martensii* S p r. Brasilia.
- 119 —var. *fol. variegatis*.
- 120 *uncinata* S p r. Am. trop.
- 121 —var. *arborescens* H o r t.  
Am. trop.

### **Marsiliaceae.**

- 122 *Marsilia Drummondi* M u l l.  
Austral.
- 123 *hirsuta* L i n n. Asia, Ame-  
rica.
- 124 *quadrifolia* L i n n. Europa,  
Asia, America bor.



**Salviniaceae.**

- 125 *Azolla caroliniana* Willd. Ex  
America bor. et centr.  
apud nos indigenata.  
126 *Salvinia auriculata* Aubl.  
Guiana, cuba.

**Gymnospermae.**

**Coniferae.**

- 127 *Abies cephalonica* Link,  
Graecia.  
128 *religiosa* Lindl. Mexico.  
129 *Callitris quadrivalvis* Vent.  
Africa bor.  
130 *robusta* R. Br. Austral.  
131 *Cephalotaxus drupaceus*  
Sieb. et Zucc. Japonia.  
132 *follicularis* Hort.  
133 *Fortunei* Hook. China bor.  
134 *Cupressus Benthambii* Endl.  
Mexico.  
135 *fragilis* Hort. Mexico.  
136 *funbris* Endl. China.  
137 *glauca* Lam. Ind.  
138 —var. *pendula* (Herit.).  
Ind. or. penins.  
139 *Lindleyi* Klotzsch. Mexico.  
140 *macrocarpa* Hartw. California.  
141 *sempervirens* Linn. Europa  
(nat.).  
142 —var. *globulifera* Parl.  
Hort. Flor.

- 143 *Cupressus sempervirens* L.  
—var. *horizontalis* Parl.  
Asia, Creta.  
144 — - f. *expansa* Hort.  
145 —var. *pyramidalis* Targ.  
146 *Smithii* Hort.  
147 *thurifera* H. B. K. Mexic.  
148 *torulosa* Don. Himalaya.  
149 *Frenela rhomboidea* Endl.  
Nova Hollanda.  
150 *Juniperus iaponica* Hort.  
Japon.  
151 *virginiana* Linn. America  
bor.  
152 *Pinus canariensis* Sm. Ins.  
Canar.  
153 \**halepensis* Mill. Reg. med.  
dit.  
154 —var. *Paroliniana* Hort.  
155 —var. *prolifera* Hort.  
156 —var. *Salzmanni* Dun.  
Gallia.  
157 *Pinaster Soland.* Reg.  
medit.  
158 *Pinea* Linn. Reg. medit.  
159 —var. *fragilis* Parl.  
160 *pyrenaica* Lapeyr Europa  
austr. et or.  
161 *Teocote* Cham. Mexico.  
162 *Sequoia sempervirens* Endl.  
California.  
163 *Taxodium mucronatum* Ten.  
Mexico.  
164 *Taxus baccata* Linn. Europa.  
et Asia sept.  
165 —var. *elegantissima* Hort.  
166 *Thuja occidentalis* Linn.  
Am. bor., Sibiria.  
167 —var. *meldensis* Quetier.  
168 —var. *Mentziesii* Dougl.  
169 *orientalis* Linn. China,  
Japon.  
170 —var. *aurea* Hort.  
171 —var. *australis* Bosc.  
172 —var. *pyramidalis* Ten.



**Gnetaceae.**

- 173 *Ephedra altissima* Desf. Africa bor.

**Monocotyleae.**

**Alismaceae.**

- 174 *Alisma parnassifolium* Bassi, Europa.  
 175 \**Plantago* Linn. Europa, Asia, Am. et Ocean. bor. et austr.  
 176 —var. *arcuatum* Mich.  
 177 —var. *lanceolatum* Sch.  
 178 *ranunculoides* Linn. Europa.  
 179 *Sagittaria lancifolia* Linn. America.  
 180 *sagittifolia* Linn. Europa, Amer. bor.

**Amaryllidaceae.**

- 181 *Agave caespitosa* Tod. Mexico.  
 182 *horrida* Lem. var. *grandidentata* Hort. Mexico.  
 183 *longisepala* Todaro, Mexico.  
 184 *micracantha* S. Dyck. Mexico.  
 185 *polyacantha* Haw. Mexico.  
 186 *sisalana* Perr. Yucat. (bulb.).  
 187 *striata* Zucc. Mexico.

- 188 *Agave Victoriae Reginae* T. Moore Mexico.  
 189 *Alstroemeria haemantha* Ruitz. et Pav. Chili.  
 190 *Peregrina* Linn. Peruvia, Chili.  
 191 *Amaryllis Belladonna* Linn. Prom. b. Spei.  
 192 —var. *major* H. Pan.  
 193 *Clivia nobilis* Lindl. Afr. austr.  
 194 *Cooperia Drummondii* Herb. Texas.  
 195 *Crinum asiaticum* Linn. As. trop.  
 196 *longifolium* Thunb. Asia trop.  
 197 *Cyrtanthus angustifolius* Ait. Prom. b. Spei.  
 198 *Doryanthes Palmeri* W. Hill. Australia.  
 199 *Fourcraea gigantea* Vent. Am. trop.  
 200 *Haemanthus coccineus* Linn. Afr. austr.  
 201 *Hippeastrum Gravinae* Melazz. Hybr. hort.  
 202 *vittatum* Herb. Peruvia.  
 203 *Hypoxis erecta* Linn. Am. sept.  
 204 *villosa* Linn. Afr. austr.  
 205 *Leucojum autumnale* Linn. Reg. medit.  
 206 *Narcissus serotina* Linn. Europa.  
 207 *Tazzetta* Linn. Eur., Asia.  
 208 *Pancreatium illyricum* Linn. •Europa austr.  
 209 \**maritimum* Linn. Reg. medit., America bor.  
 210 *Polyanthes tuberosa* Linn. Mexico.  
 211 *Sternbergia lutea* Gawl. Reg. Med.  
 212 *Zephyranthes candida* Herb. Reg. Argentina.  
 213 —var. *major* Hort.  
 214 *coccinea* Hort.  
 215 *longifolia* Hemsl. Mexico.  
 216 *robusta* Hort.



- 217 *Zephyranthes rosea* Lindl.  
Cuba.  
218 *sulphurea* Hort.  
219 *texana* Herb. Texas.

**Araceae.**

- 220 *Acorus gramineus* Ait. Ja-  
pon.  
221 *Ambrosinia*\*Bassi Linn. Eu-  
ropa.  
222 *Anthurium Andreanum* Lin-  
den Columbia.  
223 *magnificum* Linden, Co-  
lumbia.  
224 *Arisarum*\*vulgareTarg.Reg.  
medit.  
225 *Arum*\*italicum Mill.Europa,  
Reg. medit.  
226 *Dieffenbachia picta* Schott.  
Brasil.  
227 *Pinellia tuberifera* Ten. Ja-  
pon.  
228 *Richardia africana* Kth.  
Prom. b. Spei.  
229 —var. *robusta* Hort.

**Bromeliaceae.**

- 230 *Acanthostachys strobilacea*  
Link. Brasilia.  
231 *Aechmaea coelestis* E. Morr.  
America trop.  
232 *Billbergia farinosa* Hort.  
233 *grandiflora* Hort.  
234 *modesta* Kort.  
235 *zebrina* Lindl. Brasilia.  
236 *Dyckia brevifolia* Bak. Bra-  
silia.  
237 *frigida* Hook. Bras.

- 238 *Dyckia rariflora* Schltz. fil.  
Brasilia.  
239 —var. *remotiflora* Otto e  
Dietr. Uruguay.  
240 *Pitcairnia bromeliaefolia*  
L'Herit. Ind. occid.  
241 *imbricata* Regel. Mexico.  
242 *undulata* Schiew. Brasi-  
lia.  
243 *xanthocalyx* Mart. Brasi-  
lia.

**Commelinaceae.**

- 244 *Aneilema Forskolei* Kth. A-  
byssinia.  
245 *Commelina bengalensis*Linn.  
Africa trop.  
246 *coelestis* Willd. Mexico.  
247 *communis* Linn. China.  
248 *deficiens* Herb. Brasil.  
249 *nudiflora* Linn. Reg.  
trop.  
250 *scabra* Bth. Mexico.  
251 *tuberosa* Linn. Mexico.  
252 *Rhaea discolor* Hanc. Me-  
xico.  
253 —var. *lineata* Hort.  
254 *Tinantia fugax* Schiedw.  
America trop.  
255 *Tradescantia nudicaulis*  
Hort.  
256 *pilosa* Linn. America bor.  
257 *virginiana* Linn. America  
bor.

**Cyperaceae.**

- 258 *Carex*\*divisa Huds.Reg.bor.  
temp.



- 259 *Carex echinata* M u r r. Reg. temp. Australia.
- 260 \**extensa* G o o d. Europa, Prom. b. Spei.
- 261 *follicularis* L i n n. Am. bor.
- 262 \**hispida* G a u d. Helvet.
- 263 *japonica* T h b g. Japon.
- 264 *laevigata* S m. Europa.
- 265 *multiflora* M u h l. Europ.
- 266 \**muricata* L i n n. Europa centr. sept., Kurdistan, Novo Mexico.
- 267 *nigricans* K i t. Europa.
- 268 \**pendula* H u d s. Europa merid. et Reg. medit.
- 269 *remota* L i n n. Europa.
- 270 *sylvatica* H u d s. Europa.
- 271 *Cladium\* germanicum* S c h r. Reg. temp. et subtrop., Japonia, Nova Hollanda, Ind. occ., Bras., Prom. b. Spei, Europa.
- 272 *Cyperus alternifolius* L i n n. Ins. Borbonia.
- 273 *distachyus* A l l. Cosmop. trop.
- 274 *flabelliformis* R o t t b. Abyssinia.
- 275 *glomeratus* L i n n. Europa, Asia temp.
- 276 \**longus* L i n n. Europ. merid. et Reg. medit., Asia orient.
- 277 *maritimus* P o i r. Afr. or.
- 278 \**Papyrus* L i n n. Sicilia, Africa or. et occid.
- 279 *planifolius* R i c h. Ind. occ.
- 280 *Preslii* P a r l. Reg. medit.
- 281 *vegetus* W i l l d. Chili bor., Mexico.
- 282 *Eleocharis ovata* R. B r. Reg. temp. et trop.
- 283 *palustris* R. B r. Europa, Amer. bor.
- 284 *Kyllingia brevifolia* R o t t b. Africa occ., Ind. or. et occ., America merid.

- 285 *Schoenus\* nigricans* L i n n. Europ. omn., Africa extra trop., Amer. (Florida et Pensylv.).
- 286 *Scirpus\* lacustris* L i n n. Europa centr., Asia bor. et Japonia, Australia. Amer. sept. et centr.
- 287 — var. *zebrinus* H o r t.
- 288 *Holoschoenus* L i n n. Europa omnis. Asia or.
- 289 \*— var. *Parlatoris* (B i v.) Sicilia.
- 290 *nodosus* R o t t b. Prom. b. Spei, Chili, Nova Zelan.
- 291 \**setaceus* L i n n. Austr., Asia, Europa.

### **Dioscoreaceae.**

- 292 *Dioscorea alata* L i n n. Asia trop.
- 293 *bonariensis* T e n. Reg. Argentina.
- 294 *Decaisneana* C a r r. China.
- 295 *japonica* T h b g. Japonia.
- 296 *oppositifolia* G r i s e b. Brasilia.
- 297 *Thamnus communis* L i n n. Europa.

### **Graminaceae.**

- 298 *Agropyrum\* junceum* B e a u v. Europa medit. et merid., Caucasus, Africa bor.
- 299 *obtusiflorum* R. et S. Batav.
- 300 *strictum* R e i c h. Europa.
- 301 *Agrostis alba* L i n n. Europa, Asia.
- 302 *elegans* T h o r. Europa.



- 303 *Agrostis nebulosa* Boiss.  
Hispania.
- 304 \**verticillata* Vill. Europa.
- 305 *Aira caryophyllea* Linn. Eur.  
med. et austr., Africa  
bor., Abyss., Prom. b.  
Spei, Amer. (n.).
- 306 —\*var. *Cupaniana* (Guss).  
Gallia, Italia.
- 307 *Alopecurus agrestis* Linn.  
Europa med. et austr.,  
Africa bor., America et  
N. Zelanda (n.).
- 308 *Ampelodesmos* \* *tenax* Lk.  
Reg. medit. occ., Africa  
bor.
- 309 *Ammophila* \* *arundinacea*  
Host. Europa, Am.  
bor.
- 310 *Andropogon*\**distachyon* Linn.  
Reg. medit.
- 311 *Ischaenum* Linn. Europa,  
Asia, Am. bor.
- 312 \**panormitanus* Parl. Sici-  
lia.
- 313 *strictus* Roxb. Ind. Or.
- 314 *Torreyanum* Steud. Mexico.
- 315 *Anthistiria gigantea* Cav. Ins.  
Louzon.
- 316 *Anthoxanthum aristatum*  
Boiss. Europa austr. et  
occ., Africa bor.
- 317 \**odoratum* Linn. Europa,  
Asia, Africa trop.
- 318 \**ovatum* Lag. Sicilia, Lu-  
sit., Hisp.
- 319 *Apera Spica-venti* Beauv.  
Europa, Oriens.
- 320 *Arundinaria Simoni* Riv.  
China.
- 321 —var. *fol. variegatis* Hort.
- 322 *Arundinella nepalensis* Trin.  
Ind. or.
- 323 *Arundo* \**Donax* Linn. Reg.  
medit.
- 324 —var. *fol. variegatis* Hort.
- 325 *Arundo*\**pliniana* Tur. var.  
*mauritanica* (Desf.) Si-  
cilia, Baetica, Africa bor.
- 326 *Asperella Hystrix* Humb.  
Oriens.
- 327 *Avena barbata* Brot. Reg.  
medit., Asia min, Arabia.
- 328 \**fatua* Linn. Europa med.  
et australis, Africa bor.,  
Abyss. et Prom. b. Spei,  
America (n.),
- 329 *nuda* Linn. Europa austr.
- 330 *orientalis* Schreb. Europa  
austr.
- 331 *planiculmis* Schrad. Eur.,  
Asia bor.
- 332 \**sterilis* Linn. Reg. medit.
- 333 —var. *ludoviciniana* Dur.
- 334 *sativa* Linn. (Culta).
- 335 *Boutelama bromoides* La-  
gasc. Mexico.
- 436 *Brachypodium*\**distachyum* R.  
et S. Europa merid. et  
medit., Abyssinia, Aff-  
ghanistan.
- 337 \**pinnatum* Beauv. Reg.  
medit.
- 338 *ramosum* R. et S. var. *Bois-  
sierii* (Nym.). Hispania.
- 339 \**sylvaticum* Beauv. Eur.,  
Oriens.
- 340 *Briza geniculata* Thunb.  
Africa austr.
- 341 \**maxima* Linn. Europa me-  
rid., Africa, Asia occ.,  
Australia.
- 342 —var. *rufa* Steud.
- 343 *media* Linn. Europa med.  
et merid., Asia med. et  
Siberia.
- 344 *Bromus arvensis* Linn. Eu-  
ropa. Asia occ.
- 345 *brizaeformis* Fisch. et Mey.  
Reg. Caucas., Persia.
- 346 \**macrostachys* Desf. Euro-  
pa merid.
- 347 \**madritensis* Linn. Reg.  
medit.



- 348 *Bromus* \* *maximus* Desf.  
Europa merid. var. *Gussonii* (Parl.). Reg. med.  
dit. or.
- 349 \**mollis* Linn. Europa omn.,  
Asia occ., Africa bor.
- 350 *patulus* Mert. et Koch.  
Europa, Oriens.
- 351 *racemosus* Linn. Californ.
- 352 \**rubens* Linn. Reg. med.  
dit.
- 353 *secalinus* Linn. Reg. med.  
dit., Asia bor.
- 354 \**tectorum* Linn. Europa,  
Oriens, Asia bor.
- 355 *Cenchrus echinatus* Linn.  
Cosmop. trop.
- 356 *spinifex* Linn. Cosmop.
- 357 *tribuloides* Linn. Am. bor.
- 358 *Chaeturus fasciculatus* Link.  
Hispania.
- 359 *Chloris meccana* Hochst.  
Aegypt. Arabia.
- 360 *petraca* Sw. Reg. trop.
- 361 *polydactyla* Sw. Am. austr.
- 362 *radiata* Sw. Am. trop.
- 363 *Coix arundinacea* Nees. Am.  
austr.
- 364 \**lacryma* Linn. Sicil. Ind.
- 365 *Cornucopia cucullatum* Linn.  
Asia min.
- 366 *Corynephorus canescens*  
Beauv. Europ. austr.
- 367 *Cynodon Dactylon* Pers. Co-  
smop.
- 368 *Dactylis glomerata* Linn.  
Europa omn.
- 369 *Aschersoniana* Schrad.  
Oriens.
- 370 *Demazeria sicula* Dum. Eu-  
ropa.
- 371 *Deschampsia caespitosa* Beauv.  
Europa, Asia, Tasmania, America.
- 372 *Diarrhena americana* Beauv.  
Amer. bor.
- 373 *Digitaria sanguinalis* Wigg.  
Europ.
- 374 \**Echinaria capitata* Desf.  
Reg. medit.
- 375 *Eleusine aegyptiaca* Desf.  
Cosmop. trop.
- 376 *caracana* Gaertn. Aegypti,  
Ind. or., Am.
- 377 *indica* Gaertn. Cosmop.  
trop. et subtrop.
- 378 *oligostachya* Link. Brasilia.
- 379 *rigida* Spreng. Hab?
- 380 *Tocussa* Fres. Abissinia.
- 381 *tristachya* Schrank. Reg.  
Argent.
- 382 *Eragrostis abyssinica* Link.  
Aethiop.
- 383 *amabilis* Wight. Ind. or.
- 384 *Barrelieri* Daveau. Reg.  
medit.
- 385 *caroliniana* Scribn. Amer.  
bor.
- 386 *megastachya* Link. Reg.  
medit. cosmop.
- 387 *nigra* Nees. Ind. or.
- 388 *poeoides* Beauv. Reg.  
medit.
- 389 *peruviana* Jacq. Peruv.
- 390 *pilosa* Beauv. Reg. medit.
- 391 *senegalensis* Nees. Afr.  
trop.
- 392 *Erianthus Ravennae* Beauv.  
Reg. medit. Asia occ.,  
Africa bor., Jamaica.
- 393 —var. *Maddeni* Hort.
- 394 —var. *violacea* Hort.
- 395 *Festuca ampla* Hack. Hispan.
- 396 *bromoides* Linn. Reg. temp.
- 397 \**ciliata* Pers. Europa, O-  
riens.
- 398 *dertoniensis* Aschers. Reg.  
medit.
- 399 *elatior* Linn. Europa, Asia  
bor.
- 400 *gigantea* Vill. Europa, Asia.
- 401 *insularis* Steud. Chili.
- 402 *laxa* Hack. Alpes austr.  
orient.
- 403 *ligustica* Bert. Italia.



- 404 *Festuca Myuros* Linn. Europa, America, Asia trop.
- 405 *ovina* Linn. Reg. temp. et arct.
- 406 *\*rigida* Kunth. Europa austr., Afr. bor.
- 407 *spadicea* Linn. Europa austr., Reg. Himal.
- 408 *tenuiflora* Schrad. Reg. medit.
- 409 *Gaudinia fragilis* Beauv. Reg. medit.
- 410 *Glyceria aquatica* Wahlenb. Reg. bor. temp.
- 411 *distans* Wahlenb. Europa.
- 412 *Gynerium argenteum* N. ab E. Brasilia.
- 413 *Heleochloa alopecuroides* Host. Reg. medit.
- 414 *Heteropogon \*hirtus* Pers. Europa omnis, Afr. bor. trop. et austr., As. or., America.
- 415 *Holcus \*lanatus* Linn. Hisp., Lusit.
- 416 *mollis* Linn. Europa.
- 417 *Hordeum distichon* Linn. (Cult.).
- 418 *hexasticum* Linn. (Cult.)
- 419 *jubatum* Linn. America bor.
- 420 *\*maritimum* With. Europa, Africa bor., Oriens.
- 421 *\*murinum* Linn. Europa bor. temp.
- 422 *nodosum* Linn. Reg. bor. temp.
- 423 *vulgare* Linn. (Cult.).
- 424 —var. *Gervasi* Hort. Pannorm.
- 425 —var. *intermedium* Hort. Pannorm.
- 426 —var. *nigrum* Willd.
- 427 —var. *pallidum* Auct.
- 428 —var. *Parlatori* Hort. Pannorm.
- 429 —var. *Todari* Hort. Pannorm.
- 430 *Hordeum vulgare* Linn. var. *trifurcatum* Jacq.
- 431 *Koeleria hirsuta* Gaud. Eur.
- 432 *phleoides* Willd. var. *grandiflora* Boiss. Syria.
- 433 *Lagurus\*ovatus* Linn. Europa austr., Africa bor.
- 434 *Lasiochloa adscendens* Kth. Africa austr.
- 435 *Lamarkia \*aurea* Mch. Europa austr., Abyss., California.
- 436 *Lepturus \*incurvatus* Trin. Reg. bor. austr.
- 437 *Lolium multiflorum* Lam. Gallia.
- 438 *canadensis* Michx. Am. bor.
- 439 *\*perenne* Linn. Europa, Asia, America.
- 440 *rigidum* Gaud. Europa.
- 441 *temulentum* Linn. Europa, Asia, America, Nova Hollandia.
- 442 *Lygeum Spartum* Loeffl. Reg. medit. occ.
- 443 *Melica altissima* Linn. Europa austr., Asia bor.
- 444 *\*ciliata* Linn. Europa, Asia extratr. occ., Afr. bor.
- 445 *\*—var. nebrodensis* (Parl.). Sicilia, Oriens.
- 446 *minuta* Linn. Europa austr.
- 447 *Miscanthus sinensis* Anders. China, Japonia, etc.
- 449 —var. *fol. variegatis*.
- 448 —var. *fol. zebrinis*.
- 450 *Monerma cylindrica* Coss. Reg. med.
- 451 *Muhlenbergia alpestris* Trin. Sibiria.
- 452 *gymnostyla* Nees. ex E. Vratisl.
- 453 *Oryza sativa* Linn. Italia (cult.). Asia, America, Africa.
- 454 —var. *aristata* Hort.



- 455 *Oryzopsis paradoxa* Nutt.  
Europa.
- 456 *Panicum coloratum* Linn.  
Africa bor., Austr., America sept.
- 457 \*compressum Biv. Sicilia.
- 458 \*Crus-Galli Linn. Omnis  
terr. orbis.
- 459 maximum Jacq. Geront.  
trop.
- 460 plicatum Lam. Ind. or., Ins.  
Mascar. var. fol. arg. varieg.
- 461 repens Linn. Reg. Calid.
- 462 uncinatum Raddi, Reg.  
trop.
- 463 *Paspalum dilatatum* Poir.  
Brasilia,
- 464 *Pennisetum compressum* R.  
Br. Ind. or., N. Holl.,  
Pr. b. Spei.
- 465 —var. Thouarsii Hort.
- 466 hirsutum Nees. Brasilia.
- 467 latifolium Spr. Reg. Arg.
- 468 longistylum Hochst. Abyssinia.
- 469 macrurum. Trin Prom. b.  
Spei.
- 470 spicatum Roem. Reg.  
trop.
- 471 *Phalaris caerulescens* Desf.  
Reg. medit.
- 472 minor Retz. Graecia, Oriens.
- 473 \*tuberosa Linn. Reg. medit.
- 474 *Phleum asperum* Jacq. Europa, Oriens.
- 475 *Phragmites communis* Linn.  
Europa, Asia, America,  
Nova Holl.
- 476 *Poa abyssinica* Jacq. Abyssinia.
- 477 \*annua Linn. Cosmop.
- 478 compressa Linn. Reg. bor.  
temp.
- 479 *Polypogon monspeliensis*  
Desf. Europa austr.,  
Afr. bor. austr., Chili.
- 480 *Rottboellia fasciculata* Hekl.  
Reg. medit., Africa or. et  
capensis, America trop.  
et subtr.
- 481 *Secale cereale* Linn. Oriens.
- 482 *Setaria aureo-mirabilis* A. Br.  
Asia trop.
- 483 frumentacea Hort.
- 484 glauca Beauv. Europa,  
Asia temp.
- 485 glomeratospica Hort.
- 486 japonica Pynaert. Japon.
- 487 italica Beauv. Reg. trop.  
et subtrop. (Culta).
- 488 longiseta Beauv. Africa  
trop.
- 489 macrostachya H. B. K. Amer.  
trop.
- 490 purpurascens H. B. K. Cosmop.
- 491 \*verticillata Beauv. Cosmop.
- 492 *Sorghum halepense* Pers.  
Reg. calid.
- 493 vulgare Pers. Reg. trop.  
et subtrop. (cult. pl. var.).
- 494 —var. cernuum Willd. ex  
Massaua.
- 495 *Sporobolus indicus* R. Brow.  
Austral.
- 496 *Stenotaphrum glabrum* Trin.  
Littor. trop.
- 497 *Stipa Calamagrostis* W h l b g.  
Europa austr.
- 498 gigantea Link. Lusitania.
- 499 papposa N. ab E. Montevideo.
- 500 pennata Linn. Europ.
- 501 \*tortilis Desf. Europa  
austr., Afr. bor., Prom. b.  
Spei.
- 502 tortuosa Desv. Chili.
- 503 *Tricholaena rosea* Nees. Afr.  
trop.



- 504 *Triodia pulchella* H. B. K.  
Mexico.
- 505 *Tripsacum dactyloides* Linn.  
Am. sept.
- 506 *Trisetum pratense* Pers. Eu-  
rop.
- 507 *Triticum ciliare* Trin. China.
- 508 \**cylindricum* Ces. Pass. et  
Gib. Europa.
- 509 *dicoccus* Schrank. Eu-  
ropa.
- 510 *monococcum* Linn. Taur.  
Cauc.
- 511 \**ovatum* Rasp. Reg. medit.
- 512 *polonicum* Linn. (Cult.).
- 513 *Spelta* Linn. (Cult.).
- 514 —var. *aestivum* (Jord. pr.  
sp.).
- 515 —var. *caerulescens* (Jord.).
- 516 —var. *dasyanthum* (Jord.).
- 517 *triunciale* Rasp. Europa.
- 518 \**ventricosum* Ces. Pass.  
et Gib. Europa.
- 519 \**villosum* Beauv. Europa  
austr., Asia or., etc.
- 520 *vulgare* Vill. (Cult.).
- 521 —var. *compactum* (Host.).
- 522 —var. *durum* (Desf.).
- 523 —var. *pruinatum* (Horn.).
- 524 —var. *turgidum* (Linn.).
- 525 *Urachne parviflora* Trin.  
Europa austr., Sibiria.
- 526 *Zea Mays* Linn. Paraguay.  
ubique culta
- 527 —var. *cryptosperma*  
(Bonaf.).
- 528 —var. *fol. varieg.*
- 529 —var. *foveolata* (Hort.).
- 530 —var. *oryzoides* (Hort.).
- 531 —var. *rubra* (Hort.).
- 532 —var. *tunicata* (Hort.).

**Haemodoraceae.**

- 533 *Liriope spicata* Lour.  
China. Cochinchina.
- 534 *Jaburan* Lodd. Japonia.
- 535 —var. *fol. aureo-marginatis.*
- 536 *Ophiopogon intermedium* Don.  
Nepal.
- 537 *japonicus* Ker. Japonia,  
China, Himalaya.
- 538 *Sansevieria Ehrenbergii*  
Schweinf. Somalia.
- 539 *guineensis* Willd. Guinea,  
Abyss., Jemen.
- 540 *javanica* Blum. Java, Prom.  
b. Spei.
- 541 *zeylanica* Willd. Zeylon.

**Iridaceae.**

- 542 *Antholyza aethiopica* Linn.  
Prom. b. Spei.
- 543 —var. *praealta* (Del. in Redoutè).
- 544 \**bicolor* Gaspar. Prom. b.  
Spei, sed nunc apud nos  
indigenata.
- 545 *Babiana angustifolia* Sweet.  
Africa austr.
- 546 *punctata* Klatt. Prom. b.  
Spei.
- 547 *rubro-cyanea* Ker-Gawl.  
Prom. b. Spei.
- 548 *stricta* Ker-Gawl. Prom.  
b. Spei.
- 549 —var. *albiflora* Hort.
- 550 *stricta* var. *purpurea* Hort.
- 551 *sulphurea* Ker. Afr. austr.
- 552 *Belamcanda punctata* Moench. China.
- 553 *Cypella Hebertii* Herb. Bra-  
silia,



- 554 *Freesia Leichtlini* K l a t t.  
Prom. b. Spei.
- 555 *refracta* K l a t t. Prom. b.  
Spei.
- 556 - var. *odorata* E c k l.
- 557 *Gladiolus byzanthinus* W i l l d.  
Reg. medit.
- 558 *gandavensis* V. H o u t t.  
Hybr.
- 559 *ramosus* P a x t. Hybr.
- 560 \**segetum* K e r-G a w l. Reg.  
medit.
- 561 *tristis* L i n n. Prom. b. Spei.
- 562 *Homeria collina* V e n t. Prom.  
b. Spei.
- 563 —var. *ochroleuca* S a l i s b.  
l. c.
- 564 *Iris* \**alata* P o i r. Europa  
austr., Afr. bor.
- 665 *caucasica* H o f f m. Reg.  
Caucas.
- 566 *dichotoma* P a l l. Dahuria.
- 567 *florentina* L i n n. Europa  
austr.
- 568 *foetidissima* L i n n. Europ.  
centr. et merid., As. occ.,  
Ins. Fortunatae.
- 569 *neglecta* P a r l. Hab ?
- 570 *pallida* L a m. Europa me-  
rid., Oriens.
- 571 *pseudo-Acorus* L i n n. Eu-  
ropa tota, Syria, Africa  
bor.
- 572 *pumila* L i n n. Europa,  
Asia bor.
- 573 \**sicula* T o d. (*Moraea sicula*  
T o d.) Sicilia.
- 574 *Sisyrinchium* L i n n. Reg.  
medit., Oriens, Afghan.
- 575 *virginica* L i n n. America  
bor.
- 576 *Xyphium* L i n n. Algeria,  
Hisp., Sicilia, Italia.
- 577 *Ixia monadelpa* D e l a r. Prom.  
b. Spei.
- 578 *maculata* L i n n. Prom. b.  
Spei.
- 579 *Ixia paniculata* D e l a r.  
Prom. b. Spei.
- 580 *scariosa* T h u n b. Africa  
austr.
- 581 —var. *albiflora* H o r t.
- 582 —var. *atropurpurea* H o r t.
- 583 *Lapeirousea cruenta* L n d l.  
Prom. b. Spei.
- 584 *juncea* P o u r. Prom. b.  
Spei.
- 585 *Melasphaerula graminea* K e r.  
Prom. b. Spei.
- 586 *Montbretia crocosmiaefolia*  
H o r t. Hab ?
- 587 *Moraea irioides* L i n n. Afr.  
austr.
- 588 *Pardanthus chinensis* K e r-  
G a w l. China.
- 589 *Romulea* \**Bulbocodium* S. et  
M. Reg. medit., Gallia  
occ., Asia min., Algeria.
- 590 —var. *grandiflora* (T i n.)  
Ital.
- 591 *candida* T e n. Prom. b.  
Spei.
- 592 *Columnae* S e b. et M a u r.  
Reg. medit.
- 593 *cruciata* E c k l. Prom. b.  
Spei.
- 594 \**Linaresii* P a r l. Ital.,  
Graecia.
- 595 *longifolia* B a k. Africa au-  
str.
- 596 *purpurascens* T e n. Reg. me-  
dit.
- 597 *Revelieri* J o r d. Reg. Me-  
terr.
- 598 *rosea* E c k l. Prom. b. Spei.
- 599 *Sisyrinchium californium*  
D r y a n d. California.
- 600 *chilensis* H o o k. America  
trop.
- 601 *Sparaxis bulbifera* K e r. (pl.  
var.). Prom. b. Spei.
- 602 *grandiflora* K e r. (pl. var.).  
Prom. b. Spei.
- 603 *tricolor* K e r. (pl. var.).  
Prom. b. Spei.



- 604 *Tritonia crocata* Ker. (pl. var.). Prom. b. Spei.  
605 *deusta* Ker-Gawl. Prom. b. Spei.  
606 *fenestrata* Ker-Gawl. Prom. b. Spei.

**Juncaceae.**

- 607 *Juncus* \**acutus* Linn. Europa, Africa bor.  
608 —var. *multibracteatus* (Tin.) Europa austr.  
609 \**effusus* Linn. Amphig.  
610 \**Fontanesii* Gay Gallia merid., Barbaria, Italia (Sard., Sicilia).  
611 *glaucus* Ehrh. Europa.  
612 *sabulosus* Forsk. Reg. medit.  
613 *Prionium Palmita* Mey. Prom. b. Spei.

**Juncaginaceae.**

- 614 *Triglochin* \**laxiflorum* Guss. Sicilia, Corsica.

**Liliaceae.**

- 615 *Acrospyra asphodeloides* Welw. Prom. b. Spei.  
616 *Agapanthus umbellatus* L'Herit. Prom. b. Spei.  
617 —var. *albiflorus* Hort.

- 618 *Albuca altissima* Jacq. Prom. b. Spei.  
619 —var. *cornuta* (DC.).  
620 *aurea* Jacq. Prom. b. Spei.  
621 *fastigiata* Dryand. Prom. b. Spei.  
622 *tenuifolia* Bak. Afr. austr.  
623 *Allium carinatum* Linn. Europa.  
624 *chamaemoly* Linn. Reg. medit.  
625 *cilicicum* Boiss. Asia min.  
626 *maritimum* Torr. Califor.  
627 *neapolitanum* Cyr. Reg. medit.  
628 *odorum* Linn. Sibiria.  
629 *oleraceum* Linn. Europa.  
630 *Pallasii* Murr. Sibiria.  
631 *Porrum* Linn. Europa.  
632 \**roseum* Linn. Reg. medit.  
633 *rotundum* Linn. Asia min., Europa.  
634 *siculum* Ucr. Sicilia.  
635 \**subhirsutum* Linn. Eur. Austr., Africa bor.  
636 *triquetrum* Linn. Europa occ. et Africa bor.  
637 \**vernale* Tin. Europa austr., Asia min.  
638 *violaceum* Hort.  
639 *Aloe abyssinica* Lam. Abyssinia.  
640 *arborescens* Mill. Prom. b. Spei.  
641 *bamangwatensis* Schoeul. Afr. austr.  
642 *Borziana* A. Terr. Abyssinia.  
643 *caesia* Salm-Dyck. Prom. b. Spei.  
644 *commutata* Tod. Hab?  
645 *echinata* Willd. Prom. b. Spei.  
646 *elegans* Tod. Hab?  
647 *frutescens* Salm-Dyck. Prom. b. Spei.



- 648 *Aloe fulgens* T o d. Habit ?  
649 *Grewii* B a k e r, Prom. b.  
Spei.  
650 *humilia* H a w. Prom. b.  
Spei.  
651 *latifolia* H a w. Prom. b.  
Spei.  
652 *obscura* M i l l. Prom. b. Spei.  
653. —var. *intermedia* H o r t.  
654 —var. *maculata* D e s f.  
655 —var. *picta* T h n b g.  
656 *Paxii* T e r r. f i l. Hort.  
Pan.  
657. *pendens* F o r s k. Arabia.  
658 *percrassa* T o d. Hort. Pan.  
659 *salmodyckiana* S c h u l t.  
Prom. b. Spei.  
660 *Saponaria* H a w. Prom. b.  
Spei.  
661 *Schimperi* T o d. Abyssinia.  
662 *spinosissima* H o r t.  
663 *striata* H a w. Prom. b.  
Spei.  
664 *supralaevis* H a w. Prom. b.  
Spei.  
665 *Todari* B o r z i, Hort. Pan.  
666 *umbellata* D C. Prom. b.  
Spei.  
667 *vera* L i n n. Prom. b.  
Spei.  
668 *virens* H a w. Prom. b.  
Spei.  
669 *Arthropodium paniculatum*  
R. B r. Australia.  
670 *Asparagus\*acutifolius* L i n n.  
Reg. medit.  
671 *\*albus* L i n n. Reg. medit.  
occ.  
672 *medeoloides* T h n b g. Prom.  
b. Spei.  
673 *\*officinalis* L i n n. Europa  
merid. et media. Asia,  
Africa bor.  
674 *Sprengeri* R e g e l. Hort.  
Damm.  
675 *Asphodeline\*lutea* R c h b. Reg.  
medit. or., Algeria.
- 676 *Asphodelus \*microcarpus*  
V i v. Reg. medit., Ins.  
Canariae.  
677 —var. *ramosus* L i n n. Eu-  
ropa austr.  
678 *Bloomeria gracilis* B o r z i.  
Hort. Pan.  
679 *aurea* K e l l o g g. Calif.  
680 *Clevelandi* W a t s. Calif.  
681 *Brodiaea congesta* S. W a t s.  
America bor. occ.  
682 *capitellata* H o r t.  
683 *Hendersonii* H o w e l l.  
Oregon.  
684 *laxa* S. W a t s. America  
bor. occ.  
685 *peduncularis* S. W a t s.  
California.  
686 *pizynthina* S. W a t s. Ca-  
lifornia.  
687 *terrestris* K e l l o g g. Cali-  
fornia.  
688 *Bulbine annua* W i l l d. A-  
frica austr.  
689 *aloeoides* W i l l d. Prom. b.  
Spei.  
690 *Bulbinopsis semibarbata* B o r -  
z i, Nova Holl.  
691 *Camassia Fraseri* T o r r. A-  
merica bor. or.  
692 *Chlorophytum nepalense*  
B a k. Reg. Himal.  
693 —var. *foliis variegatis*,  
H o r t.  
694 *Markayanum* H o r t. Hab ?  
695 *Colchicum \*autumnale* L i n n.  
Europa.  
696 *Bertoloni* S t e v. Reg. medit.  
697 *\*Cupani* G u s s. Reg. medit.  
698 *\*montanum* L i n n. Reg.  
medit.  
699 *Convallaria majalis* L i n n.  
Europa, Asia, Am. bor.  
700 *Cordyline congesta* S t e u d.  
Australia.  
701 *dracaenoides* K u n t h. Bra-  
sil.



- 702 *Cordyline indivisa* S t e u d.  
Nova Zelanda.
- 703 —var. *latifolia* H o r t. Pan.
- 704 *stricta* E n d l. Australia.
- 705 *terminalis* K t h. Asia trop.,  
Austral.
- 706 *Veitchii* R e g e l. Nov. Zel.
- 707 *Danae Laurus* M e d i c. Grae-  
cia, As. min., Persia, etc.
- 708 *Dasyilirion robustum* H o r t.
- 709 *Dianella coerulea* S i m. var.  
*graminifolia* (K t h.). Ta-  
smania.
- 710 *Dipcadi erythraenum* W i l l d.  
et B e r t. Aegypt., A-  
rab.
- 711 *Dracaena Draco* L i n n. Ind.  
or., Ins. Canar.
- 712 —var. *spectabilis* H o r t.  
P a n.
- 713 *Drimia elata* J a c q. Prom.  
b. Spei.
- 714 *Drimiopsis minor* B a k. Prom.  
b. Spei.
- 715 *Echandia eloutherandra*  
C. C a c k. Mexico.
- 716 *Eucomis punctata* A i t. Prom.  
b. Spei.
- 717 *Galtonia candicans* D e s n.  
Prom. b. Spei.
- 718 *Gasteria acinacifolia* H a w.  
Prom. b. Spei.
- 719 —var. *dextrorsa* H o r t.
- 720 —var. *venusta* H a w.
- 721 *decipiens* H a w. Prom. b.  
Spei.
- 722 *laetepunctata* H a w. Prom.  
b. Spei.
- 723 *multipunctata* H o r t. Hab?
- 724 *obtusifolia* H a w. Prom. b.  
Spei.
- 725 *scaberrima* H o r t.
- 726 *verrucosa* H a w. Prom. b.  
Spei.
- 727 *vittata* S a l m-D y c k. Prom.  
b. Spei.
- 728 *Geitonoplesium cymosum* A.  
G u n n. Australia, Ins.  
Pacif.
- 729 *Haworthia attenuata* H a w.  
Prom. b. Spei.
- 730 —var. *clariperla* (H a w.).
- 731 *cymbiformis* H a w. Prom.  
b. Spei.
- 732 *denticulata* H a w. Prom. b.  
Spei.
- 733 *foliosa* H o r t.
- 734 *hybrida* H a w. Prom. b.  
Spei.
- 735 *Krausei* B a k e r. Prom. b.  
Spei.
- 736 *margaritifera* H a w. Prom.  
b. Spei.
- 737 —var. *granata* (H a w.).
- 738 —var. *semimargaritifera*  
(H a w.).
- 739 *parva* H a w. Prom. b.  
Spei.
- 740 *radula* H a w. Prom. b. Spei.
- 741 *rigida* H a w. Prom. b. Spei.
- 742 *rugosa* B a k. Prom. b.  
Spei.
- 743 *subrigida* H a w. Prom. b.  
Spei.
- 744 *subfasciata* B a k e r. Prom.  
b. Spei.
- 745 *tessellata* H a w. Prom. b.  
Spei.
- 746 *Hemerocallis Dumortieri*  
M o r r. Japon.
- 747 *hybrida* H o r t. v. *aurantiaca*.
- 748 *Hyacinthus amethystinus*  
L i n n. Hisp., Gallia me-  
rid., Croatia, Bosnia.
- 749 —var. *albiflorus* H o r t.
- 750 \**dubius* G u s s. Italia, Si-  
cilia, Dalm., Graecia,  
Creta, Africa bor.
- 751 *operculatus* H o r t.
- 752 *orientalis* L i n n. Reg. me-  
dit.
- 753 \**romanus* L i n n. Reg. me-  
dit., Cypros.



- 754 *Hyacinthus spicatus* S i b t h.  
et S m. Graecia.
- 755 *Webbianus* N y m. Italia.
- 756 *Kniphoffia aloides* M n c h.  
Prom. b. Spei.
- 757 *Lachenalia contaminata* A i t.  
Prom. b. Spei.
- 758 *isopetala* J a c q. Prom. b.  
Spei.
- 759 *pallida* A i t. Prom. b. Spei,
- 760 *regeliana* S p r e n g. Hybr.
- 761 *tricolor* J a c q. Prom. b.  
Spei.
- 762 —var. fol. immaculatis  
H o r t.
- 763 *Lilium candidum* L i n n. Eu-  
ropa austr., Transcauc.,  
Syria.
- 764 *Massonia angustifolia* L i n n.  
fil. Prom. b. Spei.
- 765 *Milla uniflora* R. G r a h. Reg.  
Argentina.
- 766 —var. conspicua B a k e r.
- 767 —var. violacea K u n t h.
- 768 *Muscari albovirens* (*Botryan-  
thus albovirens* T o d. N.  
gen. 72). H. P a n.
- 769 *Argaei* H o r t. Graecia?
- 770 *botryoides* M i l l. Europa,  
Oriens.
- 771 *breviscapum* T o d. H. Pan.
- 772 *comosum* M i l l. Europa  
merid., Africa borealis,  
Asia occ.
- 773 *compactum* B a k e r, Eu-  
ropa.
- 774 *dilutum* B a k. Hab?
- 775 *graecum* B o i s s. Graecia.
- 776 *moschatum* W i l l d. Asia  
min.
- 777 *neglectum* G u s s. Europa  
merid., Africa bor., Asia  
min.
- 778 *pallens* F i s c h. Reg. Cauc.
- 779 *racemosum* M i l l. Byzan-  
tium, Asia min.
- 780 —var. atlanticum(B o i s s.).
- 781 —var. commutatum H o r t.
- 782 *Muscari Szowitzianum*  
B a k e r, Persia, Reg.  
Cauc.
- 783 *vulvaris* H o r t.
- 784 *Nolina recurvata* H e m s l.  
Mexico, Gallia merid.,  
America, Africa.
- 785 *Nothoscordum fragrans* B t h.  
America, Africa.
- 786 *Ornithogalum caudatum*  
J a c q. Prom. b. Spei.
- 787 *comosum* L i n n. Europa  
medit. or.
- 788 *graminifolium* T h b g. Prom.  
b. Spei.
- 789 *longibracteatum* J a c q.  
Prom. b. Spei.
- 790 —var. byzantinum  
S t r a n g. Oriens.
- 791 *nanum* S i b t h. Graecia,  
Asia min.
- 792 *narbonensis* L i n n. Reg.  
medit.
- 793 *neglectum* P a r l. Europa.
- 794 *orthophyllum* T e n. Italia.
- 795 *paterfamilias* G o d r. Gallia  
merid.
- 796 *scilloides* J a c q. Prom. b.  
Spei.
- 797 \**tenuifolium* G u s s. Gallia  
merid., Italia, Sicilia,  
Graecia.
- 798 *thyrsoides* J a c q. Prom. b.  
Spei.
- 799 *umbellatum* L i n n. Europa  
et Reg. medit., Africa  
bor., America bor.
- 800 *Phormium tenax* F o r s t. N.  
Zeland.
- 801 *Polygonatum officinale* A l l.  
Europa, Caucas., Altai.
- 802 *Rohdea japonica* R o t h, Ja-  
ponia.
- 803 —var. fol. variegatis.
- 804 *Ruscus* \* *aculeatus* L i n n.  
Africa bor., Asia occ.,  
Europa medit. et austr.



- 805 *Ruscus hypoglossum* L i n n. Reg. medit., Bithynia.  
 806 *hypophyllum* L i n n. Reg. medit., Africa bor., Asia occ., Madeira.  
 807 *Scilla autumnalis* L i n n. Europa, Africa bor., Asia occ.  
 808 *algeriensis* H o r t.  
 809 *bifolia* L i n n. Europa, Asia min.  
 810 *\*Cupani* G u s s. Sicilia.  
 811 *festalis* S a l i s b. Europa occ. et merid.  
 812 —a. *albiflora* H o r t.  
 813 —b. *nutans* S m.  
 814 *Filangeri* (T i n.).  
 815 *hispanica* M i l l. Europa austr., Lusit., Hisp., Italia, Gallia.  
 816 —var. *campanulata* (P a r l.).  
 817 *intermedia* G u s s. Sardinia, Africa trop.  
 818 *lingulata* P o i r. Africa austr.  
 819 *lusitanica* L i n n. Lusitan.  
 820 *\*peruviana* L i n n. Sardinia, Corsica, Sicilia, Italia, Africa bor.  
 821 —\*var. *candida* (G u s s.) Sicilia.  
 822 —\*var. *Clusii* (P a r l.) Sicilia.  
 823 —\*var. *elongata* (P a r l.) Sicilia.  
 824 —\*var. *Hughii* (T i n.) Ins. Maretime (Sicilia).  
 825 *sicula* (T i n.).  
 826 *Semele androgyna* K u n t h. Ins. Canar.  
 827 *Smilax aspera* L i n n. Eur., Oriens.  
 828 *Tricyrtis hirta* H o o k. China et Ind. or.  
 829 *Tulipa sylvestris* H e r b. Europa.  
 830 *Tupistra macrostygma* B a k e r, Reg. Himal.

- 831 *Urginea altissima* B a k e r, Prom. b. Spei.  
 832 *haemorrhoidalis* S t e i n h. Prom. b. Spei.  
 833 *Scilla* S t e i n h. Prom. b. Spei.  
 834 *Veltheimia viridifolia* J a c q. Prom. b. Spei.  
 835 —var. *undulatifolia* H o r t.  
 836 *Yucca aloifolia* L i n n. (pl. var.) India occ., Mexico ad Carol. bor.

**Orchidaceae.**

- 837 *Aceras \*anthropophora* R. B r. Europa.  
 838 *Habenaria intacta* B t h. Europa, Africa austr.  
 839 *Limodorum \*abortivum* S w. Europa med. et merid., Algeria, Asia minor.  
 840 *Ophrys \*lutea* C a v. Reg. medit.  
 841 *Orchis \*longibracteata* B i v o n. Europa austr.  
 842 *\*longicruris* L k. Reg. medit., Algeria occ.  
 843 *\*provincialis* B a l b. Reg. medit., Africa bor.  
 844 *\*tridentata* S c o p. var. *lactea* (L a m.) Europa merid., Africa bor.  
 845 *Serapias \*lingua* L i n n. Europa austr.  
 846 —var. *albiflora*.



**Musaceae.**

- 847 *Canna flaccida* R o s c. Ame-  
rica bor.  
848 *indica* L i n n . Cosmop.  
trop.  
849 *iridiflora* R u i z. et P a v.  
Peruvia.  
850 *macrophylla* H o r t. Amer.  
trop.  
851 *Strelitzia Augusta* B a n k s.  
Prom. b. Spei.

**Palmae.**

- 852 *Archonthophoenix Cunnin-*  
*ghamii* H. W e n d l. Au-  
stral.  
853 *Brahea calcarea* L i e b m .  
Mexico.  
854 *Chamaedorea oblongata*  
M a r t. Brasilia.  
855 *Chamaerops \*humilis* L i n n .  
(pl. var.) Hisp., Italia,  
Africa bor.  
856 *Cocos australis* M a r t. Au-  
stralia.  
857 *Bonnetti* H o r t. Hab ?  
858 *coronata* M a r t. Brasilia.  
859 —var. *Todari* B e c c.  
860 *flexuosa* M a r t. Brasilia.  
861 *romanzoffiana* C h a m. Bra-  
sil.  
862 *Jubaea spectabilis* H. B. et K.  
Chili.  
863 *Howea Forsteriana* B e c c.  
Ins. Lord Howe.  
864 *Livistona australis* M a r t.  
Australia.  
865 *chinensis* R. B r. China et  
Japonia.

- 866 *Phoenix canariensis* (H o r t.).  
B e c c. Ins. Canariae.  
867 *dactylifera* L i n n . (pl. var.)  
Africa bor., Arabia, Per-  
sia, etc.  
868 *reclinata* J a c q. Afr. or. et  
occ.  
869 *Sabal Adansonii* G u e r n s.  
Carolina merid., Georgia,  
Florida.  
870 *blackaurniana* G l a z. Ind.  
occ.  
871 *Palmetto* L o o d. Amer. bor.  
872 *princeps* H o r t.  
873 *umbraculifera* M a r t. Ind.  
occ., Mexico.  
874 *Trachycarpus excelsus* G a y.  
Japonia.  
875 *Fortunei* G a y. China.  
876 *Washingtonia filifera* H.  
W e n d. America bor.  
et occ.  
877 *robusta* H. W e n d l. Ame-  
rica bor. et occ.

**Pontederiaceae.**

- 878 *Pontederia loureiriana* S c h.  
Cochinchina.

**Restiaceae.**

- 879 *Elegia deusta* K t h. Prom. b.  
Spei.



**Scitamineae.**

- 880 *Alpinia gigantea* Blum.  
Java.
- 881 *Costus speciosus* Sw. Ind.  
Or.
- 882 *Hedychium coronarium*  
Koen. Ind. or.
- 883 *coccineum* Boeh. Ham.  
Nepal.
- 884 *gardnerianum* Griff. Ind.  
or.
- 885 *Roxburghii* Bl. Java.
- 886 *Thalia dealbata* Fras. Ame-  
rica sept.

**Typhaceae.**

- 887 *Typha latifolia* Linn. Europa,  
Asia, Africa bor., Ameri-  
ca bor. et media.
- 888 *stenophylla* F. et M. Rossia,  
Italia bor., Asia.
- 889 *Shuttleworthii* Koch. et  
Sond. Europa centr. et  
Reg. danubialis.

**Dicotyleae.**

**Acanthaceae.**

- 890 *Acanthus longifolius* Poir.  
Europa merid.
- 891 *mollis* Linn. Europa au-  
str.

- 892 *Anisacanthus virgularis* N.  
ab E. Nova Hispania,  
Mexico, Ins. Canariae,  
etc.
- 893 —var. *morettianus* Hort.
- 894 *Barleria ventricosa* Hochst.  
Abyssinia.
- 895 *Daedalacanthus nervosus*  
Anders. Ind. Or.
- 896 *Dianthera nodosa* Benth.  
et Hook. Ind. or.
- 897 *Eranthemum tuberculatum*  
Hook. Hab?
- 898 *Fittonia Verschaffetti* Coem.  
Peruv.
- 899 *Hypoester paniculata*  
Hochst. Abyssinia.
- 900 *Jacobinia pohliana* Bth. et  
Hook. Brasilia.
- 901 *superba* Hort.
- 902 *velutina* Hort.
- 903 *Justicia furcata* Jacq. Me-  
xico.
- 904 *Ruellia amoena* Nees. Au-  
stralia.
- 905 *geminiflora* H. B. K. Amer.  
trop.
- 906 *rosea* Hemsl. Mexico.
- 907 *solitaria* Vell. Brasilia.
- 908 *squarrosa* Fenzl. Am. trop.
- 909 *strepens* Linn. Am. bor.,  
India or.
- 910 *Thunbergia elegans* Borzi,  
Hort. Pan.
- 911 *erecta* (Benth.). Wall.  
Afr. trop. occ.
- 912 —var. *albiflora* Hort.
- 913 *reticulata* Hochst. Abyss-  
inia.

**Amarantaceae.**

- 914 *Acnida tamariscina* A. Gray.  
Am. bor.



- 915 *Aerua lanata* J u s s . Asia trop., Arabia.  
 916 *Allmannia albida* R . B r. Ind. or., Malaya.  
 917 *Amarantus atropurpureus* R o x b. Ind. or.  
 918 *Blitum* L i n n . Reg. temp. et trop.  
 919 *brasiliensis* M o q. Bras.  
 920 *caudatus* L i n n . Oriens, Africa trop., India orient.  
 921 *canariensis* B e s s . Insul. Canar.  
 922 *emarginatus* S a l z m . Reg. trop.  
 923 *frumentaceus* B u c h . Am. bor.  
 924 *gangeticus* L i n n . Reg. trop.  
 925 —var. *tricolor* (L i n n .).  
 926 *hypochondriacus* L i n n . America bor.  
 927 *melancholicus* L i n n . China, Japonia, Brasilia, etc.  
 928 *paniculatus* (L i n n .) M o q. T a n d . India or., China, America bor.  
 929 *retroflexus* L i n n . Am. bor.  
 930 *salicifolius* H o r t . Ins. Philipp.  
 931 *spinosus* L i n n . Reg. trop.  
 932 *strictus* W i l l d . Am. bor.  
 933 *viridis* L i n n . Reg. trop.  
 934 *Amblogyne polygonoides* R a f i n . Am. bor.  
 935 *Celosia argentea* L i n n . Cosmop. trop.  
 936 *cristata* L i n n . India or., Bombay, Japonia.  
 937 *plumosa* H o r t . Hab ?  
 938 *Cyathula globulifera* M o q. Africa austr.  
 939 *Froelichia floridana* M o q. Am. bor., Ind. occ.  
 940 *gracilis* M o q. America bor.  
 941 *lanata* M o e n c h . Mexic.

- 942 *Gomphrena decumbens* J a c q . Mexico, Bolivia, etc.  
 943 *globosa* L i n n . (pl. var.). India or., China, Japonia, Brasilia.  
 944 *Haageana* K l o t a s c h . Mexico.  
 945 *Pupalia atropurpurea* M o c q . Asia merid., Afr. or. et austr., Guinea, Hispania.  
 946 *Telanthera brasiliiana* M o c q . Brasilia, Mexico, Java.  
 947 *polygonoides* M o q . Amer. trop.

#### **Ampelidaceae.**

- 948 *Ampelopsis heterophylla* S i e b . et Z u c c . China,  
 949 *japonica* H o r t . Japonia.  
 950 *Cissus antarctica* V e n t . Australia extratrop. or.  
 951 *Parthenocissus quinquefolia* (L i n n .) P l a n c h . America sept. et centr. extratrop.  
 952 *Vitis vinifera* L i n n . Oriens, India bor. occ.

#### **Anacardiaceae.**

- 953 *Pistacia atlantica* D e s f . Reg. medit.  
 954 \**Lentiscus* L i n n . Reg. medit. omn., Insul. Canar.



- 955 Pistacia \*Terebinthus L i n n.  
Europ. merid., Reg. med.  
praes. or. et. ins.
- 956 Plejogynium Solandri E n g l.  
Australia.
- 957 Rhus \*coriaria L i n n. Reg.  
medit., Persia.
- 958 Cotynus L i n n. Reg. medit.,  
Oriens.
- 959 laevigata L i n n. Prom. b.  
Spei.
- 960 lucida L i n n. Africa au-  
str.
- 961 \*pentaphylla D e s f. Reg.  
Mediterr.
- 962 Toxicodendron L i n n. Japo-  
nia e Nippon., America  
bor.
- 963 undulata J a c q. Prom. b.  
Spei.
- 964 Schinus dependens O r t. Bra-  
silia.
- 965 molle L i n n. Peruvia, Bra-  
silia, Uruguay, etc.

### **Anonaceae.**

- 966 Anona Cherimolia M i l l.  
Peruvia, Nova Granata.
- 967 squamosa L i n n. Ind. or,  
America (?).
- 968 Artabotris odoratissima R. B r.  
Ind. Or.

### **Apocynaceae.**

- 969 Acokanthera venenata D o n.  
Prom. b. Spei.
- 970 Apocynum cannabinum  
L i n n. America bor.

- 971 Mandevillea suaveolens  
L i n d l. Reg. Argentina.
- 972 Nerium odorum A i t. India  
bor.
- 973 Oleander L i n n. Reg. me-  
dit., Asia minor. occ.,  
Arabia, Africa or.
- 974 Ochrosia elliptica L a b i l l.  
N. Caled.
- 975 macrocarpa H o r t. Hab ?
- 976 Plumeria bicolor R. et P.  
America austr.
- 977 rosea R. et P. Amer. austr.
- 978 Vallesia cymbaefolia H o r t.  
Nova. Hispania.
- 979 Vinca rosea L i n n. Java,  
India or. et Philipp.,  
Brasilia, Mexico, Guya-  
na, etc.
- 980 —var. albiflora H o r t.
- 981 —var. immaculata H o r t.

### **Araliaceae.**

- 982 Acanthopanax aculeatum  
S e e m. As. trop.
- 983 Aralia dactylifolia H o r t.
- 984 leorana C. K o c h. America  
bor.
- 985 spinosa L i n n. Amer. bor.
- 986 Cussonia triptera C o l l a  
Prom. b. Spei.
- 987 Dendropanax capitatum  
(J a c q.) B e n t h. Amer.  
merid.
- 988 pedunculatum B e n t h.  
America merid.
- 989 Fatsia japonica D c n e. et  
P l a n c h. Japonia.
- 990 —var. fol. variegatis.
- 991 Gilibertia cuneata M a r c h.  
Brasilia.



- 992 *Hedera* \**Helix* L i n n. Euro-  
pa, Ins. Can., India bor.,  
etc.  
993 —var. fol. variegatis H o r t.  
994 *Heptapleurus rigidum* S e e m.  
Java.  
995 *steltzerianum* H o r t.  
996 *venulosum* S e e m. Ind. or.  
997 *Paratropia rotundifolia* T e n.  
ex Hort. neapol. 1845.  
998 *Trevesia sundaica* M i q. Java.

**Aristolochiaceae.**

- 999 *Aristolochia brasiliensis*  
M a r t. Brasilia.  
1000 *Bodamae* D i n g l. Thracia.  
1001 *elegans* M a s t. Brasilia.  
1002 *fimbriata* C h a m. Brasilia.  
1003 *Kaempferi* W i l l d. Japonia.  
1004 *Pistolochia* L i n n. Reg. me-  
dit. occ.

**Asclepiadaceae.**

- 1005 *Amsonia angustifolia*  
M i c h x. Amer. trop.  
1006 *Araujia sericifera* B r o t.  
Peruvia.  
1007 *megapotamia* D o n. Bras.  
1008 *Asclepias angustifolia*  
S c h v e i g. Mexico.  
1009 *curassavica* L i n n. ex An-  
tillis. Subsp. in hort.  
region. trop.  
1010 *linifolia* L a g. Mexico.  
1011 *mexicana* C a v. Calif., Me-  
xico.  
1012 *Cryptostegia grandiflora*  
R. B r. Afr. trop. Madag.

- 1013 *Daemia extensa* R. B r. Afr.  
trop.  
1014 *Gonolobus niger* R. B r. Sy-  
ria.  
1015 *Gomphocarpus \*fruticosus*  
R. B r. ex Arabia cult.  
et subsp. in hortis.  
1016 *Oxypetalum solanoides*  
H o o k. Reg. Argentina.  
1017 *Periploca\*graeca* L i n n. Bi-  
thynia, Iberia, Syria, Ita-  
lia austr.  
1018 *angulata* T o d. Prom. b.  
Spei.  
1019 *atrata* T o d. Prom. b.  
Spei.  
✓ 1020 *Stapelia angulata* T o d. Prom.  
b. Spei.  
✓ 1021 *atrata* T o d. Prom. b. Spei.  
1022 *bufonia* J a c q. Prom. b.  
Spei.  
1023 *clypeata* J a c q. Prom. b.  
Spei.  
1024 *conspurcata* W i l l d. Prom.  
b. Spei.  
✓ 1025 *marmorata* J a c q. Prom.  
b. Spei.  
✓ 1026 *mirabilis* T o d. Prom. b.  
Spei.  
1027 *mixta* M a s s. Prom. b.  
Spei.  
✓ 1028 *mutabilis* J a c q. Prom. b.  
Spei.  
✓ 1029 *parvipuuctata* T o d. Prom.  
b. Spei.  
1030 *variegata* L i n n. Prom. b.  
Spei.  
✓ 1031 *verrucosa* M a s s. Prom. b.  
Spei.  
1032 *Vincetoxicum officinale*  
M o e n c h. Europa, Reg.  
Caucas.  
1033 *luteum* H o f f m. Lusitania.  
1034 *purpurascens* C. M o r r.  
Japonia.



**Begoniaceae.**

- 1035 *Begonia foliosa* H. B. K.  
Nova Granat.  
1036 *maculata* R a d d i, Brasilia.  
1037 *nelumbifolia* C h a m. et  
S c h i e c h t. Mexico.  
1038 *Sandersii* H o r t Hab?  
1039 *Schmidtiana* R e g e l. Brasilia.  
1040 *semperflorens* L k. et O t t.  
Brasilia med. et austr.  
1041 —var. *albiflora* H o r t.  
1042 —var. *erfordiana* H o r t.

**Berberidaceae.**

- 1043 *Berberis africana* H e b e n-  
s t r. Africa austr.  
1044 *buxifolia* L a m. Reg. magell.  
1045 *japonica* R. B r. Japonia.  
1046 *nervosa* P u r s h. Am. bor.  
occ.  
1047 *vulgaris* L i n n. Europa,  
Asia.

**Bignoniaceae.**

- 1048 *Bignonia tweediana* L n d l.  
Brasilia.  
1049 *Catalpa bignonioides* W a l t.  
America bor.  
1050 *Kaempferi* S i e b. et Z u c c.  
Japonia.  
1051 *Jacaranda mimosaeifolia* D o n.  
Brasilia, Am. austr.

- 1052 *Incarvillea variabilis* B a t a-  
l i n. China.  
1053 *Pithecoctenium muricatum*  
M o c. Brasilia, Am. trop.  
1054 *cordifolium* M a r t. Bras.  
1055 *Tecoma radicans* J u s s. A-  
merica sept.  
1056 —var. *grandiflora* H o r t.  
(non S w e e t).  
1057 *serratifolia* G. D o n. Ins.  
Carib.  
1058 *stans* J u s s. Mexico, Ame-  
rica.  
1059 —var. *velutina* D C.

**Bixaceae.**

- 1060 *Bixa Orellana* L i n n. Amer.  
austr.  
1061 *Kigellaria africana* L i n n.  
Prom. b. Spei.

**Boraginaceae.**

- 1062 *Alkanna lutea* D C, Euro-  
pa.  
1063 *tinctoria* T a u s c h. O-  
riens.  
1064 *Anchusa officinalis* L i n n.  
Europ.  
1065 *Asperugo procumbens* L i n n.  
Europ. Oriens.  
1066 *Borrago* \* *officinalis* L i n n.  
Europa austr., Afr. bor.  
1067 *Cerithe major* L i n n. Euro-  
pa, Asia min.  
1068 *minor* L i n n. Europa, A-  
sia min.  
1069 *Cordia Francisci* G r a e f.  
H o r t. Casert.



- 1070 *Cordia Myxa* L i n n. Mala-  
bar.
- 1071 *Cynoglossum* \* *Columnae*  
B i v. Ital. merid., Sicilia,  
Graecia, Reg. danub.
- 1072 *clandestinum* D e s f. Reg.  
Medit.
- 1073 *Heynei* D o n. Ind. Or.
- 1074 *lanceolatum* H o c h s t.  
Abyss.
- 1075 *officinale* L i n n. Europa,  
Oriens.
- 1076 \**pictum* A i t. Europa austr.  
medit. or.
- 1077 *Wallichii* D o n. Reg. Hi-  
mal.
- 1078 *Echium arenarium* G u s s.  
Reg. medit.
- 1079 *calycinum* V i v. Reg. mé-  
dit.
- 1080 \**maritimum* W i l l d. Hisp.  
mer., Italia ins., Africa  
bor.
- 1081 \**plantagineum* L i n n. Reg.  
medit., Europa centr. et  
mer. occ.
- 1082 *Ehretia linifolia* L i n n. In-  
dia occ.
- 1083 *Eritrichium strictum* P h i l.  
Chili.
- 1084 *Heliophytum indicum* L i n n.  
Reg. Argentina.
- 1085 *Heliotropium* \**europaeum*  
L i n n. Europa austr. et  
Reg. medit.
- 1086 *Bocconi* G u s s. Sicil.  
Graec.
- 1087 *curassavicum* L i n n. Co-  
smop. trop.
- 1088 *peruvianum* L i n n. Peru-  
via.
- 1089 *Hemizonia corymbosa* T o r r.  
et G r a y. California.
- 1090 *Lithospermum arvense*  
L i n n. Europ., Oriens.
- 1091 *purpureo-caeruleum* L i n n.  
Europ., Oriens.

- 1092 *Myosotis sylvatica* H o f f m.  
var. *alpestris* (S c h m.).  
Europa.
- 1093 *Nonnea alba* D C. Europa  
Oriens.
- 1094 *decumbens* M o e n c h. Reg.  
medit. occ.
- 1095 *flavescens* F i s c h. Europ.  
Oriens.
- 1096 *rosea* L i n k. Reg. Caucas.
- 1097 *Omphalodes amplexicaulis*  
L e h m. Hispan.
- 1098 *linifolia* M o n c h. Lusit.,  
Hisp., Gall., Ital.
- 1099 *Symphytum asperrimum*  
D o n. Reg. Caucas.
- 1100 *orientale* L i n n. Byzant.
- 1101 *tanaicense* S t e v. Ross.
- 1102 *Tournefortia fruticosa* O r-  
t e g. Mexico.
- 1103 *hirsutissima* L i n n. Ame-  
rica bor.
- 1104 *Messerschmidia* S w e e t.  
Ins. Canar.

**Cactaceae.**

- 1105 *Cereus atropurpureus* H o r t.  
Hab?
- 1106 *Blankii* P o s e l g. (Echi-  
nocereus) Mexico.
- 1107 *Bomplandi* P a r m. Brasi-  
lia.
- 1108 *cinerascens* D C. (Echino-  
cer). Mexico.
- 1109 —var. *crassior* H o r t.
- 1110 —var. *Schmidtii* H o r t.
- 1111 *Curtisii* O t t o. N. Gra-  
nat.
- ✓ 1112 *Duvalli* H o r t. Hab?  
(Echinopsis).
- 1113 *enneacanthus* E n g e l m.  
Texas.



- ✓ 1114 *Cereus euphorbioides* H a w.  
 (Pilocereus). Am. austr.  
 1115 *Eyriesii* H o r t. B e r o l.  
 Reg. Argent.  
 1116 *flavispinus* S. D. (Echinoc.)  
 America cal.  
 ✓ 1117 *Hueti* L a b o u r. Chili.  
 (Echinopsis).  
 1118 *Jamacaru* D C. Brasilia.  
 1119 *imbricatus* H o r t. (Echi-  
 nop.).  
 1120 *Labouretianus* L e m. Hab?  
 1121 *Lagermanni* H o r t. (Echi-  
 nopsis).  
 1122 *macrogonus* H o r t. B e r o l.  
 Hab ?  
 1123 *macropteris* H o r t.  
 1124 *Martini* H o r t. B e r o l.  
 Hab ?  
 1125 *Mirkeri* H o r t.  
 1126 *nigerrimus* L i n k. (Echi-  
 nopsis) Chili.  
 ✓ 1127 *pentalophus* D C. (Echinoc.).  
 Mexico.  
 ✓ 1128 —var. *leptacanthus*.  
 1129 *polyacanthus* E n g e l m.  
 Texas.  
 1130 *tilophorus* P f e i f f. Mexico.  
 1131 *tortuosus* F o r b e s. Reg.  
 Argent.  
 1132 *tuberosus* P o s e l g. (Echi-  
 noc.) Texas.  
 1133 *validus* H a w. Am. austr.  
 1134 *Zuccarini* P f e i f f. (Echi-  
 nop.) Mexico.  
 ✓ 1135 *Echinocactus aulacogonus*  
 L e m. cult. in hortis, ex  
 Mexico.  
 1136 *Epiphyllum truncatum* H a w.  
 Brasilia.  
 1137 *Mammillaria anguinea* O t t o,  
 Mexico.  
 1138 *angulata* L e m. Mexico.  
 ✓ 1139 *Borckii* F o r s t. Mexico.  
 1140 *centricirrha* L e m. Mexi-  
 co.  
 ✓ 1141 *coronaria* H a w. Mexico.  
 1142 *Mammillaria elongata*  
 H e m s l. Mexico.  
 1143 *Foersteri* M u e h l e n p f.  
 Mexico.  
 1144 *glauca* D i e t r. Mexico.  
 1145 *longimamma* D C. Mexico.  
 1146 *megacantha* S a l m. D y c k.  
 Mexico.  
 1147 *minima* R e i c h m. Me-  
 xico.  
 1148 *multiceps* S. D. Culta in  
 hortis.  
 1149 *mutabilis* S c h e i d w. Me-  
 xico.  
 1150 *Neumanniana* L e m. Me-  
 xico.  
 1151 *pusilla* S w e e t. Mexico.  
 1152 *rhodacantha* S a l m-D y c k.  
 Mexico.  
 1153 *rhodantha* L i n k. et O t t.  
 Mexico.  
 1154 *seitziana* M a r t. Mexico.  
 1155 *stella-aurata* M a r t. Me-  
 xico.  
 1156 *Opuntia amyctea* T e n. Me-  
 xico.  
 1157 *Berberiana* H o r t.  
 1158 *Consolei* H o r t.  
 1159 *Dilleni* H a w. America au-  
 stralis.  
 1160 *Engelmanni* S a l m. D y c k.  
 America bor. occ.  
 1161 \**Ficus-indica* M i l l. (pl.  
 var.), Am. austr., Italia  
 merid. indigenata.  
 1162 *glaucophylla* W e n d l. Me-  
 xico.  
 1163 *haemiatocarpa* H o r t.  
 1164 *haemisphaerica* H o r t.  
 1165 *Lemaireana* C o n s o l.  
 Hab ?  
 1166 *leucotricha* D C. Mexico.  
 1167 *Laray* H o r t.  
 1168 *monacantha* H a w. Amer.  
 austr.  
 1169 —var. *prolifera* H o r t. A-  
 merica austr.



- 1170 *Opuntia nigricans* H a w.  
Amer. austr.
- 1171 *occidentalis* E n g e l m. A-  
mer. bor. occ.
- 1172 *polyantha* H a w. America  
austr.
- 1173 *pseudo-Tuna* S a l m-D y c k.  
Mexico.
- 1174 *quimila* H o r t.
- 1175 *robusta* W e n d l. Mexico.
- 1176 *stricta* H a w. America  
austr.
- 1177 —var. *altera*
- 1178 *tomentosa* S a l m-D y c k.  
Am. austr.
- 1179 *Tuna* M i l l. Amer. austr.
- ✓ 1180 *Phyllocactus anguliger* L e m.  
Mexico.
- 1181 *Rhipsalis conferta* S a l m-  
D y c h. Hab ?
- ✓ 1182 *fasciculata* H a w. Ind.  
occ.
- 1183 *pentaptera* P f e i f f. Brasi-  
lia.
- ✓ 1184 *suarensis* H o r t.

### **Calycanthaceae.**

- 1185 *Calycanthus occidentalis*  
H o o k. et A r n. Califor-  
nia.
- 1186 *Chimonanthus fragrans*  
L i n d l. Japonia, China.

### **Calycereae.**

- 1187 *Acycarpha tribuloides* J u s s.  
Reg. Argent.

### **Campanulaceae.**

- 1188 *Adenophora Lamarcki*  
F i s c h. Sibiria.
- 1189 *marsupiifolia* F i s c h. Da-  
hur.
- 1190 *trachelioides* M a x i m.  
China.
- 1191 *Campanula \*Erinus* L i n n.  
Reg. medit.
- 1192 *longistyla* H o r t.
- 1193 *macrostachys* H o r t.
- 1194 *medium* L i n n. Europa  
austr.
- 1195 *punctata* L a m. Sibir. Ja-  
pon.
- 1196 *pyramidalis* L i n n. Eu-  
ropa.
- 1197 *Rapunculus* L i n n. Euro-  
pa, Oriens, Afr. et Asia  
bor.
- 1198 *versicolor* S i b t h. et S m.  
Italia, Graecia.
- 1199 *Michauxia campanuloides*  
L' H e r i t. Asia min.,  
Syria.
- 1200 *Trachelium coeruleum* L i n n.  
Italia cont. et Ins., Afr.  
bor.

### **Cannabaceae.**

- 1201 *Cannabis \*sativa* L i n n. Per-  
sia, Italia (cult).
- 1202 —var. *gigantea* H o r t.



**Capparidaceae.**

- 1203 *Capparis* \*spinosa L i n n. Si-  
cilia, etc.  
1204 rupestris S i b t. et S m.  
Italia, Graecia, Hisp.  
merid., Dalm.  
1205 *Cleome* alliodora H o r t.  
1206 arborea H. B. K. Vene-  
zuela.  
1207 candelabrum S i m s. Hab.?  
1208 fugax S c h r a d. Hab.?  
1209 gigantea L i n n. Amer.  
austr.  
1210 graveolens R a f. Amer.  
bor.  
1211 juncea S p a r m. Hab.?  
1212 pungens W i l l d. Am. au-  
str.  
1213 speciosa R a f. America  
bor.  
1214 speciosissima D e p p e. Me-  
xico.  
1215 trachelasperma H o r t.  
1216 uniglandulosa C a v. Me-  
xico.  
1217 violacea H o r t.  
1218 *Gynandropsis* pentaphylla  
D C. Cosmop. trop.

**Caprifoliaceae.**

- 1219 *Lonicera* brachypoda D C.  
Japon.  
1220 \*canescens S c h u s b. Si-  
cilia, Maroccus.  
1221 caucasica P a l l. Japon.  
1222 chrysantha T u r c z. Sibi-  
ria.  
1223 fragrans H o r t.  
1224 grata A i t. America sept.

- 1225 *Lonicera* \*implexa A i t. Reg.  
medit.  
1226 involucrata B a n k s. A-  
merica bor.  
1227 japonica T h b g. Reg. Hi-  
mal.  
1228 punicea H o r t.  
1229 Ruprectiana R e g e l. Reg.  
Amer.  
1230 *Sambucus* Ebulus L i n n.  
Europa, Caucasus.  
1231 nigra L i n n. Europa, Asia  
bor.  
1232 *Symphoricarpus* microphyl-  
lus H. B. et K. Mexico.  
1233 racemosus M i c h x. Ame-  
rica bor.  
1234 *Viburnum* Hartwegi B t h.  
Mexico, Guatemala.  
1235 lantanoides M i c h x. Ame-  
rica bor.  
1236 odoratissimum K e r- G a w l.  
Reg. Himal., China.  
1237 prunifolius L i n n. Am.  
sept.  
1238 pyrifolium H o r t.  
1239 tauricum H o r t.  
1240 \**Tinus* L i n n. Europa au-  
str. occ., Africa bor.

**Caryophyllaceae.**

- 1241 *Arenaria* graminifolia S c h-  
r a d. Hung., Transsylv.,  
Ross. austr., Sibiria.  
1242 leptoclados (G u s s). Eu-  
ropa, Afr. bor., Asia mi-  
nor.  
1243 \*procumbens V a h l. Hisp.  
et Ital. austr., Afr. bor.,  
Ins. Canariae.  
1244 serpyllifolia L i n n. Euro-  
pa, Asia min.



- 1245 *Arenaria tenuifolia* L i n n.  
Europ., As. min.
- 1246 *Cerastium arvense* L i n n.  
Reg. temp. bor.
- 1247 *brachypetalum* D e s f. Eu-  
ropa, Reg. medit.
- 1248 *glomeratum* T h u i l l. Reg.  
temp. et subtropical.
- 1249 *oblongifolius* H o r t.
- 1250 *tomentosum* L i n n. Europa,  
Asia min.
- 1251 *Dianthus Armeria* L i n n.  
Europa, Reg. Caucas.
- 1252 *atrorubens* A l l. Europa  
austr.
- 1253 *barbatus* L i n n. Europa.
- 1254 *Caryophyllus* L i n n. Eu-  
ropa, Asia min.
- 1255 *Carthusianum* L i n n. Eu-  
rop., As. min.
- 1256 *chinensis* L i n n. China.
- 1257 *Edwiggii* H o r t.
- 1258 *giganteus* H o r t.
- 1259 *plumarius* L i n n. Europa  
med. praes. or.
- 1260 *rupicolus* B i v. Sicilia, I-  
tal. merid.
- 1261 *Gypsophila altissima* L i n n.  
Siberia.
- 1262 *elegans* B i e b. Asia min.
- 1263 *paniculata* L i n n. Europa,  
Asia bor.
- 1264 *Lychnis Bungeana* F i s c h.  
China.
- 1265 *Coeli - rosa* D e s r. Reg.  
medit.
- 1266 —var. *oculata* (B a c k h.).
- 1267 *coronaria* D e s r. Europa  
austr., Asia min.
- 1268 *dioica* L i n n. Europa.
- 1269 *divaricata* R e i c h b. Sici-  
lia, Hisp.
- 1270 *Flos-Jovis* D e s r. Helv.  
merid., Ital. bor., By-  
zanth.
- 1271 *Githago* S c o p. Europa,  
Siberia, Graecia, Anat.,  
Pers., etc.
- 1272 *Lychnis macrocarpa* B o i s s.  
Reg. medit.
- 1273 *rubrum* H o r t.
- 1274 *tristis* B u n g. Sibir.
- 1275 *vespertina* S i b t r. Reg.  
medit.
- 1276 *Viscaria* L i n n. Europa,  
Asia bor.
- 1277 *Polycarpaea Teneriffae* L a m.  
Ins. Teneriffa.
- 1278 *Polycarpon \*tetraphyllum*  
L i n n. Reg. medit. et  
Europa omnis, fere cosm.
- 1279 *Queria hispanica* L i n n. Reg.  
medit., Caucas.
- 1280 *Sagina maritima* D. D o n.  
Europa.
- 1281 *Saponaria officinalis* L i n n.  
Europa, Asia occ.
- 1282 *persica* B o i s s. Persia.
- 1283 *Vaccaria* L i n n. Europa,  
Asia min., Siberia.
- 1284 *Silene Armeria* L i n n. Gallia  
austr., Italia.
- 1285 *colorata* P o i r. Reg. me-  
dit.
- 1286 *conica* L i n n. Europa, O-  
riens.
- 1287 *Cucubalus Wibel*. Eu-  
ropa, Afr. bor.
- 1288 *damascena* B o i s s. Pa-  
laest.
- 1289 *Dilleniana* S c h o t t. Gal-  
lia.
- 1290 *Drummondi* H o o k. Am.  
bor. occ.
- 1291 *fimbriata* S i m s. Reg. Cau-  
cas.
- 1292 *\*fruticosa* L i n n. Graecia,  
Sicilia.
- 1293 *\*fuscata* L k. Lusit., Hisp.  
et Italia austr., Afr.,  
bor., Syria.
- 1294 *\*gallica* L i n n. Europa,  
Africa bor.
- 1295 *Hookeri* N u t t. Am. bor.  
occ.
- 1296 *linicola* G m e l. Europ.



- 1297 *Silene macrodonta* B o i s s.  
Graecia.
- 1298 *muscipula* L i n n . Reg.  
medit.
- 1299 *noctiflora* L i n n . Europ.,  
Oriens.
- 1300 *nocturna* L i n n . Reg.  
medit., Africa bor., Asia  
occ.
- 1301 *odontopetala* F e n z l . As.  
min., Syria.
- 1302 *pauciflora* K i t . Europ.
- 1303 *pendula* L i n n . Lusit.,  
Hispan., Italia, Creta et  
Smyrne.
- 1304 *quinquevulnera* L i n n . Eu-  
ropa.
- 1305 *Roemeri* F r i v a l d . Ba-  
nat.
- 1306 *saxifraga* L i n n . Europa.
- 1307 *Stellaria \*media* L i n n . Or-  
bis. terr. fere omnis.
- 1308 —var. *apetala* (U c r i a)  
B o i s s . Cum specie.
- 1309 *Spergularia rubra* P r e s l .  
Europa.
- 1310 *rupestris* L e b e l l . Europ.
- 1311 *Tunica Saxifraga* S c o p . Eu-  
ropa, Reg. Caucas.

**Casuarinaceae.**

- 1312 *Casuarina equisetifolia*  
L i n n . Malaya, Insul.  
Pacif.
- 1313 *distyla* V e n t . Austral.
- 1314 *glauca* S i e b e r . Austral.
- 1315 *stricta* A i t . Austral.
- 1316 *torulosa* A i t . Austral.

**Celastraceae.**

- 1317 *Celastrus lucidus* L i n n .  
Prom. b. Spei.
- 1318 *scandens* L i n n . America  
sept.
- 1319 *Elaeodendron australe* V e n t .  
Nova Hollanda.
- 1320 *capense* E c k l . et Z e y h .  
Prom. b. Spei.
- 1321 *ilicifolium* T e n . Hab?
- 1322 *Euonymus americanus* L i n n .  
Am. sept.
- 1323 *europaeus* L i n n . Europa.
- 1324 *fimbriatus* W a l l . Reg.  
Himal.
- 1325 *japonicus* L i n n . fil.  
Japonia.
- 1326 —var. *fol. variegatis*.

**Chenopodiaceae.**

- 1327 *Atriplex hortensis* L i n n .  
Cosmop. (Cult.).
- 1328 *nitens* S c h k . Europ., O-  
riens.
- 1329 *rosea* L i n n . Europa, Si-  
beria, Asia.
- 1330 *sibirica* L i n n . Sibiria.
- 1331 *spongiosa* F . M u e l l . Au-  
stralia.
- 1332 *Basella rubra* L i n n . Asia  
et Africa trop.
- 1333 *Beta vulgaris* L i n n . Euro-  
pa, Afr. bor., Oriens.
- 1334 *maritima* L i n n . Reg. Me-  
dit.
- 1335 *Chenopodium album* L i n n .  
Omnis terr. orbis.



- 1336 *Chenopodium ambrosioides* L i n n. Am. bor. et trop ,  
Europa austr., Afr. bor.  
et austr., India or.
- 1337 *Blitum* L i n n. Europa.
- 1338 *Bonus-Henricus* L i n n. Eu-  
ropa.
- 1339 *foetidum* S c h r a d. Reg.  
trop.
- 1340 *murale* L i n n. Orbis terr.  
fere omnis.
- 1341 *Quinoa* W i l l d. Am. au-  
str.
- 1342 *viride* L i n n. Omn. terr.  
orb.
- 1343 *vulvaria* L i n n. Europa,  
Asia bor.
- 1344 *Corispermum hyssopifolium*  
L i n n. Europa, Am.  
bor.
- 1345 *Cycloloma platyphylla* M o q.  
Am. bor.
- 1346 *Kochia arenaria* R o t h .  
Austr. Asia occ.
- 1347 *scoparia* S c h r a d. Europa,  
Asia bor.
- 1348 *Ofaiston paucifolium* R a f i n.  
Am. bor.
- 1349 *Salsola Kali* L i n n. Reg. bor.  
et austr. temp.
- 1350 *rosacea* L i n n. As. med. ,  
Sibir.
- 1351 *Spinacia oleracea* L i n n. Ubi-  
que cult.
- 1352 *Teloxis aristata* M o q. Am.  
bor.

**Cistaceae.**

- 1353 *Cistus monspeliensis* L i n n.  
Reg. medit. occ.
- 1354 *parviflorus* L a m. Reg.  
medit. occ.

- 1355 *Cistus polymorphus* W i l k.  
Reg. medit.
- 1356 *populifolius* L i n n. Reg.  
medit. occ.
- 1357 *purpureus* L a m. Oriens.
- 1358 *\*salvifolius* L i n n. Europa,  
Afr. bor., Reg. medit.,  
Persia.
- 1359 *vaginatus* A i t. Teneriff.
- 1360 *Helianthemum Fumana*  
M i l l. Reg. medit.
- 1361 *guttatum* M i l l. Europa  
medit. et austr., Africa  
bor., Syria.
- 1362 *halimifolium* P e r s. Reg.  
medit.
- 1363 *ledifolium* M i l l. Europa  
austr.
- 1364 *niloticum* M o e n c h. Eur.  
et Africa bor., Reg. me-  
dit., Caucasus, Persia, Ar-  
menia.
- 1365 *variabile* S p a c h. Reg.  
medit.

**Combretaceae.**

- 1366 *Anogeissus lejocarpa* G. et  
P. Senegal, etc.

**Compositae.**

- 1367 *Achillea Ageratum* L i n n.  
Europa.
- 1368 *lanata* S p r. Podolia.
- 1369 *\*ligustica* A l l. Italia, Grae-  
cia, Oriens.
- 1370 *magna* L i n n. Europa.
- 1371 *millefolium* L e d e b. Eu-  
ropa, Asia min.



- 1372 *Achillea odorata* L i n n. Europa, Oriens.
- 1373 *Ptarmica* L i n n. Reg. bor. temp.
- 1374 *rosea* W a l d s t. Hungar.
- 1375 *setacea* W a l d s t. Europa, Oriens.
- 1376 *Achyrochaena mollis* L i n n. Amer. bor.
- 1377 *Actinomeris squarrosa* N u t t. America bor. occ.
- 1378 *tetraptera* N u t t. Amer. bor.
- 1379 *Actinella linearifolia* T o r r. et G r a y. Texas.
- 1380 *Ageratum Conyzoides* L i n n. Amer. trop.
- 1381 *Alfredia cernua* C a s s. Sibir.
- 1382 *Ambrosia artemisioides* M e y e n, Peruv.
- 1383 *bidentata* M i c h x. Am. bor.
- 1384 *maritima* L i n n. Europa, Oriens.
- 1385 *trifida* L i n n. Amer. bor.
- 1386 *Amellus annuus* W i l l d. Africa austr.
- 1387 *Ammobium alatum* R. B r. Nova Hollanda.
- 1388 *Anacyclus clavatus* P e r s. Reg. medit.
- 1389 *Andryala integrifolia* L i n n. Reg. medit.
- 1390 *Anthemis arvensis* L i n n. Europa.
- 1391 *aetnensis* S c h o u w. Sicil.
- 1392 *austriaca* J a c q. Ital. bor., Reg. Danub., Caucasus.
- 1393 *Biebersteini* C. K o c h. Oriens.
- 1394 *Chamomilla* W i l l d. Europa austr.
- 1395 *Cotula* L i n n. Europa, Africa bor., Oriens.
- 1396 *\*montana* L i n n. var. *Cupaniana* T o d. Sicilia, Ital. medit.
- 1397 *Anthemis peregrina* L i n n. Italia, Graecia, Asia min.
- 1398 *tinctoria* L i n n. Europa, Oriens.
- 1399 *Arctium majus* B e r n h. Europa.
- 1400 *Arctotheca repens* W e n d l. Africa austr.
- 1401 *Arctotis stoechadifolia* B e r g. Africa austr.
- 1402 *Artemisia annua* L i n n. Asia bor., Oriens.
- 1403 *\*arborescens* L i n n. Italia, Oriens, Reg. medit.
- 1404 *fragrans* H o r t.
- 1405 *mutellina* V i l l. Europ. mer.
- 1406 *pontica* L i n n. Europa, Reg. Cauc., Song.
- 1407 *vulgaris* L i n n. Europa, Asia, Afric., Amer.
- 1408 *Aster azureus* L i n d l. Am. sept.
- 1409 *formosissimus* H o r t. Hab?
- 1410 *junceus* A i t. Am. bor.
- 1411 *laevis* L i n n. Am. sept.
- 1412 *longifolius* L a m. Amer. sept.
- 1413 *Novae Angliae* L i n n. Am. sept.
- 1414 *Novi Belgii* L i n n. Am. sept.
- 1415 *rotundifolius* T h n b g. Prom. b. Spei.
- 1416 *scaberrimus* L e s s. Mexico.
- 1417 *sericeus* V e n t. America sept.
- 1418 *Baccharis halimifolia* L i n n. Virginia, Carolina, Cuba.
- 1419 *Bellis \*annua* L i n n. Reg. medit.
- 1420 *perennis* L i n n. (fl. pleno) Europa, Asia.
- 1421 *Berlandiera texana* D C. Am. bor.



- 1422 *Bidens bipinnata* Linn.  
Reg. trop.
- 1423 *cernua* Linn. Reg. bor.  
temp.
- 1424 *chilensis* D. C. Chili.
- 1425 *grandiflora* Balb. Amer.  
austr.
- 1426 *pilosa* Linn. Am. austr.,  
Ind. occ.
- 1427 —var. *leucantha* (Willd.).
- 1428 *quadriseta* Hochst. Afr.  
trop., Sibir.
- 1429 *tripartita* Linn. Europ.
- 1430 *Warzewictiana* Regel.  
Guatem.
- 1431 *Borrichia frutescens* D. C. Am.  
bor.
- 1432 *Blumea longifolia* Hort.
- 1433 *Brachycome iberidifolia*  
Benth. Australia.
- 1434 *Brichtellia grandiflora* Nutt.  
Am. bor. occ.
- 1435 *Calendula \*arvensis* Linn.  
Europa, Ins. Can., O-  
riens.
- 1436 *aegyptiaca* Desf. Reg.  
medit.
- 1437 *bicolor* Raf. Europa, O-  
riens.
- 1438 *cristagalli* Viv. Reg.  
med.
- 1439 *fulgida* Raf. Sicilia.
- 1440 *olgarbiensis* Hort.
- 1441 *officinalis* Linn. (fl. pleno)  
Europa austr.
- 1442 —var. fl. pleno.
- 1443 *palaestina* Boiss. Palaestin.  
Mesopot.
- 1444 *\*stellata* Cav. Sicilia, Afr.  
bor.
- 1445 *Callistephus hortensis* Coss.  
China, Sibiria.
- 1446 *Carbenia benedicta* Adans.  
Reg. medit., Caucas.
- 1447 *Carduncellus \*caeruleus*  
Less. Afr. bor.
- 1448 *Carduus \*corymbosus* Ten.  
Italia infer.
- 1449 *Carduus defloratus* Linn.  
Europa.
- 1450 *lampedusanus* Lojac. Lo-  
padusa.
- 1451 *pychnocephalus* Linn.  
Europa, Reg. medit.,  
Oriens.
- 1452 *Carlina lanata* Linn. Reg.  
medit.
- 1453 *Carthamus lanatus* Linn.  
Europa austr., Asia mi-  
nor.
- 1454 *flavescens* Willd. As. min.,  
Syria.
- 1455 *leucanthus* Hort.
- 1456 *tinctorius* Linn. India or.,  
Aegypt.
- 1457 *Catananche coerulea* Linn.  
Reg. med.
- 1458 *lutea* Linn. Reg. medit.
- 1459 *Cenia turbinata* Pers. Afr.  
austr.
- 1460 *Centaurea atropurpurea*  
Waldst. et Kit.  
Hungar.
- 1461 *babylonica* Linn. As. min.,  
Syria.
- 1462 *Calcitrapa* Linn. Europa,  
Afr. bor.
- 1463 *cerinthifolia* Sibth. et Sm.  
Graecia
- 1464 *\*Cineraria* Linn. Europa,  
Afr. bor.
- 1465 *Crocodylium* Linn. Syria.
- 1466 *Cyanus* Linn. Europa,  
Reg. Caucas.
- 1467 *depressa* Bieb. Reg. Caucas.,  
Iber.
- 1468 *eriophora* Linn. Gallia,  
Lusit.
- 1469 *Fontanesii* Spach. Alge-  
ria.
- 1470 *Lippii* Hort.
- 1471 *margheritae* Hort.
- 1472 *pulchra* D. C. India or.
- 1473 *Schouwii* D. C. Sicilia.
- 1474 *\*sphaerocephala* Linn.  
Europa medit.



- 1475 *Centaurea spuria* K e r n.  
Austria.
- 1476 *tauromenitana* G u s s. Si-  
cilia.
- 1477 *Verutum* L i n n. Asia.  
min.
- 1478 *Cephalophora aromatica*  
S c h r a d. Chili.
- 1479 *Chardinia xeranthemoides*  
D e s f. Asia min., Per-  
sia.
- 1480 *Charieis heterophylla* C a s s.  
Africa austr.
- 1481 *Chondrilla brevirostris*  
F i s c h. et M e y. Sibir.  
alt.
- 1482 *juncea* L i n n. Europ. Asia,  
med.
- 1483 *Chrysanthemum carinatum*  
S c h o u s b. Afr. bor.
- 1484 *caucasicum* P e r s. Reg.  
Cauc.
- 1485 *cinerariaefolium* V i s. Dal-  
matia.
- 1486 *coccineum* W i l l d. Reg.  
Cauc., Persia.
- 1487 \**coronarium* L i n n. Europa  
austr.
- 1488 *corymbosum* L i n n. Eu-  
ropa, Afr. bor., Caucas.
- 1489 *flosculosum* L i n n. Reg.  
medit.
- 1490 *fruticosum* V e l l. Brasil.
- 1491 *indicum* L i n n. China,  
Japon.
- 1492 *paludosum* P o i r. Afr. bor,
- 1493 *Parthenium* B e r n h.  
Europa.
- 1494 *persicum* B o i s s. Persia.
- 1495 *praealtum* V e n t. Asia  
min., Persia.
- 1496 *segetum* L i n n. Europa,  
Afr. bor., Asia occ.
- 1497 *Cichorium Endivia* L i n n.  
Europa, Oriens.
- 1498 *Intybus* L i n n. Europa.  
Oriens.
- 1499 *Cladanthus arabicus* C a s s.  
Arab.
- 1500 *proliferus* D C. Afr. bor.
- 1501 *Cnicus benedictus* D.C. Reg.  
med.
- 1502 *macranthus* D.C. Reg. med.
- 1503 *syriacus* R o t h. Italia, O-  
riens.
- 1504 *Wallichii* H o o k. Reg. Hi-  
mal.
- 1505 *Conyza \*chilensis* S p r. Gu-  
iana.
- 1506 *ivaefolia* L e s s. Afr. au-  
stralis.
- 1507 *Coreopsis Atkisoniana*  
H o r t.
- 1508 *aurantiaca* H o r t. Hab?
- 1509 *auriculata* L i n n. Amer.  
bor.
- 1510 *bicolor* B o s s. Hab?
- 1511 *coronata* H o o c h. Texas.
- 1512 *Drummondi* T o r r. et  
G r a y. Texas.
- 1513 *grandiflora* N u t t. Amer.  
bor.
- 1514 *lanceolata* L i n n. America  
bor.
- 1515 *tinctoria* N u t t. America  
sept.
- 1516 *Tripteris* L i n n. America  
bor.
- 1517 *Cosmidium filifolium* N u t t.  
Cosmop.
- 1518 *Cosmos bipinnatus* C a v. Am.  
bor., Mexico.
- 1519 *caudatus* H. B. K. India  
occ.
- 1520 *Crepis \*buxifolia* L i n n. Si-  
cilia.
- 1521 *rubra* L i n n. Ital., Graec.
- 1522 *Crupina \*vulgaris* C a s s. Reg.  
medit.
- 1523 *Cryptostemma calendula-  
ceum* R. B r. Prom. b.  
Spei.
- 1524 *Cynara Cardunculus* L i n n.  
Reg. medit.



- 1525 *Dahlia variabilis* D e s f.  
Mexico.
- 1526 *Dimorphotheca pluvialis* M o e n c h. Prom. b. Spei.
- 1527 *Echinops cornigerus* D.C.  
Ind. or.
- 1528 *exaltatus* S c h r a d. Hun-  
garia.
- 1529 *persicus* S t e v. Reg. Cauc.
- 1530 *Emilia sonchifolia* D.C. Asia  
trop.
- 1531 *Encelia foetida* H e m s l.  
Mexico.
- 1532 *Eupatorium album* L i n n.  
Amer. bor.
- 1533 *aromaticum* L i n n. Am.  
bor.
- 1534 *atrorubens*(L e m.)H.P a n.  
Mexico.
- 1535 *calaminthaefolium* H. B. et  
K. Mexico.
- 1536 *cannabinum* L i n n. Eur.,  
Asia bor.
- 1537 *coelestinum* L i n n. Amer.  
bor., Ind. occ.
- 1538 *Haageanum* R e g e l. Hab?
- 1539 *janthinum* H e m a l. Me-  
xico.
- 1540 *lucidum* O r t e g. Mexico.
- 1541 *macrophyllum* L i n n. Am.  
trop.
- 1542 *megalophyllum* K l a t t.  
Mexico.
- 1543 *petiolare* M o c q. et S e s s.  
Mexico.
- 1544 *Erioccephalus africanus* L i n n.  
Africa austr.
- 1545 *Evax umbellata* G a e r t n.  
Reg. medit.
- 1546 *Felicia angustifolia* N e e s.  
Africa austr.
- 1547 *fragilis* C a s s. Africa au-  
str.
- 1548 *tenella* N e e s. Africa au-  
str.
- 1549 *Filago gallica* L i n n. Europa,  
Asia bor., Oriens.
- 1550 *Filago \*germanica* L i n n.  
Europa, Oriens.
- 1551 —var. *prostrata* (A u c t.).
- 1552 *Flaveria Contrayerva* P e r s.  
Am. trop.
- 1553 *repanda* L a g. Texas, Mex.
- 1554 *Gaillardia aristata* P r e s l.  
Am. sept.
- 1555 *lanceolata* M i c h x. Amer.  
bor.
- 1556 *pulchella* F o u g e r. Amer.  
sept.
- 1557 —var. *Lorentziana*(H o r t.).
- 1558 —var. *picta* (S w e e t).
- 1559 *Galactites \*tomentosa*  
M o e n c h. Reg. medit.
- 1560 *Galinsoga brachystefana*  
R e g e l. Hab?
- 1561 *hybrida* H o r t.
- 1562 *Gazania pinnata* L e s s. Prom.  
b. Spei.
- 1563 *montana* H o r t.
- 1564 *Gnaphalium margaritaceum*  
L i n n. Amer. bor.
- 1565 *uliginosum* L i n n. Europ.,  
As. bor.
- 1566 *undulatum* L i n n. Afric.  
austr.
- 1567 *Grindelia hirsutula* H o o k.  
California.
- 1568 *humilis* H o o k. Calif.
- 1569 *inuloides* W i l l d. Amer.  
bor. occ.
- 1570 *squarrosa* D u n a l. Am.  
bor. occ.
- 1571 *Guizotia abyssinica* C a s s.  
Africa trop.
- 1572 *Gutierrezia gymnospermoides*  
A. G r a y, Amer. bor.
- 1573 *Gynura aurantiaca* D.C. Ja-  
va.
- 1574 *Helenium microcephalum*  
D.C. Mexico.
- 1575 *Helianthus annuus* L i n n.  
Am. sept.
- 1576 *argophyllum* T o r r . et  
G r a y. Texas.
- 1577 *canus* H o r t.



- 1578 *Helianthus cucumerifolius* Torr. Amer. bor.  
 1579 *decapitatus* Linn. Amer. bor.  
 1580 *orgyalis* D.C. Amer. bor. occ.  
 1581 *Helianthella uniflora* Torr. Am. bor.  
 1582 *Helichrysum angustifolium* D.C. Reg. medit., Oriens.  
 1583 *bracteatum* Willd. Australia.  
 1584 *decurrens* Muell. Austr.  
 1585 *foetidum* Moench. Afr. trop. et austr.  
 1586 *lanatum* D.C. Asia min.  
 1587 *orientale* Gaertn. Archip., Asia minor.  
 1588 *\*rupestre* D.C. Reg. medit.  
 1589 *\*saxatile* Moris. Sardinia.  
 1590 *Helipterum roseum* Bth. Australia.  
 1591 *Helmintia echioides* Gaertn. Europa.  
 1592 *Hieracium crinitum* Sibth. et Sw. Sic. As. min.  
 1593 *Hiptis capitata* Jacq. Mexico.  
 1594 *Humea elegans* Sm. Austr.  
 1595 *Hyoseris radiata* Linn. Reg. medit.  
 1596 *Hypochaeris \*aetnensis* Bth. et Hook. Sicilia.  
 1597 *\*cretensis* Bth. et Hook. Sicilia, Graec.  
 1598 *laevigata* Benth. Hook. Afr. bor., Sic.  
 1599 *Inula \*graveolens* Desf. Reg. medit.  
 1600 *montana* Linn. Europa austr.  
 1601 *viscosa* Ait. Reg. medit.  
 1602 *Iva xanthifolia* Nutt. Am. bor.  
 1603 *Jurinea alata* Cass. Reg. Caucas.  
 1604 *Koelpinia linearis* Pall. Asia occ. et bor.  
 1605 *Krigia caroliniana* Nutt. Amer. bor.  
 1606 *Lactuca altissima* Hort.  
 1607 *quercina* Linn. Europ. austr., Caucas.  
 1608 *sagittata* W.K. Europa austr., Asia minor.  
 1609 *sativa* Linn. Cosmop. cult.  
 1610 *saligna* Linn. Europa, Africa bor. occ.  
 1611 *Scariola* Linn. Europ., Oriens.  
 1612 *virosa* Linn. Europa, Asia bor.  
 1613 *Lagascaea mollis* Cav. Cuba.  
 1614 *Lapsana communis* Linn. Europa, Oriens, Asia min.  
 1615 *Lasthenia glabrata* Lindl. Calif.  
 1616 *obtusifolia* Cass. Chili.  
 1617 *Laya platyglossa* A. Gray. Calif.  
 1618 *Lindheimera texana* A. Gray. Texas.  
 1619 *Lonas inodora* Gaertn. Reg. med.  
 1620 *Madia elegans* D. Don. Am. bor. occ.  
 1621 *dissitiflora* Torr. et Gray. America bor. occ.  
 1622 *sativa* Molin. Am. bor. occ.  
 1623 *Matricaria maritima* Linn. Europ.  
 1624 *Melampodium perfoliatum* H. B. K. Mexico.  
 1625 *Militella pusilla* Sommier. Ins. Malta.  
 1626 *Milleria quinqueflora* Linn. Mexico.  
 1627 *Mikania scandens* Willd. Amer. calid.  
 1628 *Montanoa bipinnatifida* C. Koch. Mexico.  
 1629 *Moscharia pinnatifida* Ruiz. et Pav. Chili.



- 1630 *Myriogyne minuta* L e s s .  
Chili.
- 1631 *Odontospermum maritimum*  
S c h. Reg. medit.
- 1632 *Onopordon illyricum* L i n n .  
Europa austr., Asia min.
- 1633 *tauricum* L i n n . Europa  
austr., Asia min.
- 1634 *Palafoxia texana* D.C. Amer.  
bor.
- 1635 *Pallenis* \* *spinosa* C a s s .  
Reg. med., Oriens.
- 1636 *Partenium integrifolium*  
L i n n . Amer. bor.
- 1637 *Picridium vulgare* D e s f .  
Reg. medit.
- 1638 *Picris spinulosa* B e r t . Eu-  
ropa austr.
- 1639 *Pluchea Dioscoridis* D.C. A-  
frica trop.
- 1640 *odorata* C a s s . Amer. au-  
stralis.
- 1641 *Podachenium paniculatum*  
B e n t h. Mexico.
- 1642 *Polypteris Hookeriana* A.  
G r a y. Texas, Mexico.
- 1643 *Psiadia glutinosa* J a c q .  
Ins. Maurit.
- 1644 *Rhagadiolus Hedypnoides*  
A l l. Reg. medit.
- 1645 \*—var. *polymorphus*(D.C.).
- 1646 --\*var. *tubaeformis* (T e n.).
- 1647 *Rodigia commutata* S p r e n g .  
Graecia.
- 1648 *stellata* G a e r t n . Reg.  
medit., Oriens.
- 1649 *Rudbeckia amplexicaulis*  
V a h l. America sept.,  
Mexico.
- 1650 *americana* H o r t . Hab ?
- 1651 *fulgida* A i t . Am. bor.
- 1652 *laciniata* L i n n . America  
bor.
- 1653 *lanceolata* B e r t . Amer.  
bor.
- 1654 *purpurea* L i n n . America  
bor.
- 1655 *Rudbeckia speciosa* W e n d e r .  
Amer. bor.
- 1656 *subtomentosa* P u r s h . A-  
mer. bor.
- 1657 *Santolina rosmarinifolia*  
L i n n . Europa austr.
- 1658 *viridis* W i l l d . Europa au-  
str.
- 1659 *Sanvitalia procumbens* L a m .  
Mexico.
- 1660 *Scorzonera angustifolia*  
L i n n . Europa austr.
- 1661 *hirsuta* L i n n . Europa  
austr.
- 1662 *laciniata* L i n n . Reg.  
medit., Caucas.
- 1663 *Scolymus hispanicus* L i n n .  
Reg. medit.
- 1664 *Senecio Anteuphorbium*  
S c h. Afr. austr.
- 1665 *bicolor* T o d . Italia, Grae-  
cia.
- 1666 \**candidus* D C . Sicilia.
- 1667 *Cineraria* D C . Reg. me-  
dit.
- 1668 *cruentus*. D C . Insulae Ca-  
nar.
- 1669 \**delphinifolius* V a h l . Reg.  
medit.
- 1670 *Doria* L i n n . Europa austr.,  
Oriens.
- 1671 *erraticus* B e r t . Europ.,  
Oriens.
- 1672 *grandifolius* L e s s . Me-  
xico.
- 1673 *hadiensis* F o r s k . Arabia.
- 1674 *japonicus* S c h . Japonia.
- 1675 *Kaempferi* D C . Japonia.
- 1676 *kleinioides* O l i v . Africa  
trop.
- 1677 *macrophyllus* B i e b . Reg.  
Caucas.
- 1678 \**Mandraliscae* (T i n.). Ins.  
Vulcanus.
- 1679 *maritimus* L i n n . Afr. au-  
str.
- 1680 *odorus* S c h . Arabia.



- 1681 *Senecio Petasites* D C. America austr.
- 1682 *scandens* Willd. Reg. Himal.
- 1683 *subscandens* Hochst. Abyss.
- 1684 \**vulgaris* Linn. Europa, (cosmop. inquil.).
- 1685 *Siegesbeckia flosculosa* L'Hérit. Peruvia.
- 1686 *orientalis* Linn. Cosmop. trop.
- 1687 *Silphium integrifolium* Meix. Am. bor.
- 1688 *Silybum marianum* Gaertn. Europa.
- 1689 *Solidago ellyptica* Ait. America bor.
- 1690 *macrophylla* Herb. Am. bor.
- 1691 *sempervirens* Linn. Am. sept.
- 1692 —var. *lithospermifolia* (Willd.).
- 1693 *serotina* Ait. Amer. sept.
- 1694 *sparsiflora* A. Gray. Amer. bor. occid.
- 1695 *Sonchus fruticosus* Linn. Ins. Madeira.
- 1696 *maritimus* Linn. Europa, Reg. medit.
- 1697 \**oleraceus* Linn. Cosmopol.
- 1698 \**tenerrimus* Linn. Reg. medit.
- 1699 *Spilanthes Acmella* Murr. Cosm. trop. et subtrop.
- 1700 *Stevia pilosa* Lag. Mexic.
- 1701 *Synedrella nodiflora* Gaertn. Amer. trop.
- 1702 *Tagetes erecta* Linn. Mexico.
- 1703 *erecta* var. *fl. pleno* (Hort.).
- 1704 *minuta* Linn. America trop.
- 1705 *multiflora* H. B. K. Ecuador.
- 1706 *Tagetes patula* Linn. Mexico.
- 1707 *signata* Bartl. Mexico.
- 1708 *Tanacetum vulgare* Linn. Europa, Asia bor.
- 1709 *Taraxacum officinale* Wigg. Reg. bor. et austr. temp.
- 1710 *Tarchonanthus camphoratus* Linn. Africa or. et austr.
- 1711 *Thelesperma filifolium* A. Gray. Am. bor. occ.
- 1712 *Tithonia tagetiflora* Desf. Mexico.
- 1713 *Tragopogon \*Cupani* Guss. Sicilia.
- 1714 *pratensis* Linn. Europ., As. min., Ind.
- 1715 *Tridax trilobata* Hemsl. Mexico.
- 1716 *Trincia tuberosa* DC. Reg. medit.
- 1717 *Urospermum \* Dalechampi* F. W. Schmidt. Europa austr.
- 1718 *picroides* F. W. Schmidt. Europa austr.
- 1719 *Verbesina alata* Linn. Am. trop.
- 1720 *crocata* Less. Mexico.
- 1721 *encelioides* Bth. et Hook. America bor. occ.
- 1722 *phaetusa* Cass. Amer. bor.
- 1723 *virginica* Linn. America sept.
- 1724 *Vernonia altissima* Nutt. Am. trop.
- 1725 *angustifolia* Michx. America bor.
- 1726 *anthelmintica* Willd. Himal.
- 1727 *baccharioides* H. B. et K. Nova Granata.
- 1728 *eminens* Bisch. Africa bor.
- 1729 *fasciculata* Michx. Am. sept.



- 1730 *Vernonia profuga* De Not.  
America.
- 1731 *Volutarella Lippii* Cass.  
Amer. austr., Ins. Canar.
- 1732 *Xanthium spinosum* Linn.  
Cosmopol.
- 1733 *Strumarium* Linn. Co-  
smopol.
- 1734 *Xeranthemum annuum*  
Linn. Europa austr.
- 1735 *cylindraceum* Linn. Eu-  
ropa austr., Asia min.
- 1736 *Zacintha verrucosa* Gaern.  
Europ. austr.
- 1737 *Zinnia aurea* Hort.
- 1738 *elegans* Jacq. Mexico.
- 1739 *Haageana* Rgl. America  
trop.
- 1740 *pauciflora* Linn. Ame-  
rica.
- 1741 *tenuiflora* Jacq. Amer.
- 1742 *verticillata* Andr. Me-  
xico.

**Convolvulaceae.**

- 1743 *Argyraea splendens* Sweet.  
India occ.
- 1744 *Convolvulus altheoides*  
Linn. Reg. medit.
- 1745 *\*arvensis* Linn. Gerontog.  
Reg. temp.
- 1746 *farinosus* Linn. Africa  
trop.
- 1747 *Hermanniae* L'Hérit. Pe-  
ruvia.
- 1748 *mauritanicus* Boiss. Afr.  
bor.
- 1749 *pentapetaloides* Linn.  
Europa austr., Asia min.
- 1750 *rhynchospermum* Hochr t.  
Afr. trop.
- 1751 *Scammonia* Linn. Asia  
min.

- 1752 *Convolvulus sabatius* Vis.  
Ins. Canar.
- 1753 *siculus* Linn. Reg. me-  
dit.
- 1754 *\*tricolor* Linn. Europa  
medit.
- 1755 *undulatus* Cav. Reg. me-  
dit.
- 1756 *Cuscuta\*Epithymum* Mur r.  
Europa, Asia bor.
- 1757 *Dichondra repens* Forst.  
Reg. trop. et subtr.
- 1758 *Evolvulus alsinoides* Linn.  
Reg. trop. et subtr.
- 1759 *Ipomoea Aitoni* Lindl. A-  
frica austr.
- 1760 *angustifolia* Choisy. Bra-  
sil.
- 1761 *atropurpurea* Hort.
- 1762 *blepharosepala* Hochst.  
Abissinia.
- 1763 *bona-nox* Linn. Amer.  
trop.
- 1764 *coerulea* Hort.
- 1765 *coccinea* Linn. Amer.  
calid.
- 1766 *cordata* Hort.
- 1767 *curassavica* Balb. Hab. ?
- 1768 *dissecta* Willd. Geront.  
trop.
- 1769 *glaucifolia* Linn. Amer.  
trop.
- 1770 *hederacea* Jacq. Amphig.  
trop.
- 1771 —var. *imperialis* (Hort.).
- 1772 *hispida* Parod. Para-  
guai.
- 1773 *Kermesina* Hort.
- 1774 *Leari* Paxt. Am. trop.
- 1775 *leucantha* Jacq. Am. au-  
stral.
- 1776 *montana* Hort.
- 1777 *palmata* Forsk. Aegypt.
- 1778 *polymorpha* Riedel. Bra-  
sil.
- 1779 *Roxburghi* Hort.
- 1780 *rubro-caerulea* Hook. Me-  
xico.



- 1781 *Ipomoea sibirica* P e r s. Reg.  
Himal., Asia min.  
1782 *superba* S c h r a n k. A-  
merica.  
1783 *triloba* Cav. Java.  
1784 *violacea* L i n n. Ins. St.  
Cruicis.  
1785 *zebrina* P e r r. Africa  
trop.  
1786 *Nolana prostrata* L i n n.  
Peruvia.  
1787 *Quamoclit coccinea* M u c h.  
Mexico.  
1788 *vulgaris* C h o i s y . Ame-  
rica calid.

**Cornaceae.**

- 1789 *Cornus candidissima* M i l l.  
Amer. bor.  
1790 *capitata* W a l t. Himalaya.  
1791 *fastigiata* M i c h x. Amer.  
bor.  
1792 *macrophylla* W a l l. Reg.  
Himal., China, Japon.  
1793 *sanguinea* L i n n. Europa,  
As. bor.  
1794 *stricta* L a m. America bor.  
1795 *Marlea vitiensis* B e n t h.  
Austr., Ins. Pacif.

**Crassulaceae.**

- 1796 *Cotyledon apolina* H o r t.  
1797 *fruticosa* H o r t.  
1798 *imbricata* D e l e u i l. Me-  
xico.  
1799 *magnifica* H o r t.  
1800 *mirabilis* H o r t.  
1801 *mutabilis* H o r t.

- 1802 *Cotyledon nivalis* H o r t.  
1803 *orbiculata* L i n n. Prom. b.  
Spei.  
1804 *pachyphyton* B a k e r, Me-  
xico.  
1805 *Pringlei* H o r t.  
1806 *quitensis* B a k. Ecuador.  
1807 *Scheidekeri* H o r t. S c h m t.  
Mexico.  
1808 *secunda* B a k e r, Mexico.  
1809 *Uhinchi* H o r t.  
1810 *Umbillicus* L i n n. Europa,  
Asia min.  
1811 *vulgaris* H o r t.  
1812 *Crassula canescens* R o e m.  
et S c h u l t. Prom. b.  
Spei.  
1813 *echioides* H o r t.  
1814 *falcata* W e n d l. Prom.  
b. Spei.  
1815 *lactea* (S o l a n d.) A i t.  
Prom. b. Spei.  
1816 *marginalis* (S o l a n d).  
A i t. Prom. b. Spei.  
1817 *perfoliata* L i n n. Afr.  
austr.  
1818 *tetragona* L i n n. Prom.  
b. Spei.  
1819 *Kalanchoe Baumii* H o r t.  
1820 *cassiopega* H o r t.  
1821 *coccinea* W e l w. Africa  
trop.  
1822 *glaucescens* B r i t t. Africa  
trop.  
1823 *integrifolia* H a w. Prom.  
b. Spei.  
1824 *marmorata* S c h w. Abys-  
sinia.  
1825 *rotundifolia* H a w. Prom.  
b. Spei.  
1826 *Welwitschii* B r i t t e n ,  
Afr. trop.  
1827 *Rochea coccinea* D C. Prom.  
b. Spei.  
1828 *falcata* D.C. Prom. b. Spei.  
1829 —var. *gigantea* H o r t.  
1830 *Sedum Aizoon* L i n n. Si-  
bir.



- 1831 *Sedum album* L i n n. Eur.,  
Asia bor.
- 1832 *coeruleum* V a h. Reg.  
medit.
- 1833 *nicaense* A l l. Reg. me-  
dit.
- 1834 *roseum* S c o p. Europa.
- 1835 *spectabile* B o r. Japon.
- 1836 *Selskianum* R e g e l. Amu-  
rens.
- 1837 *\*stellatum* L i n n. Europa  
austr.
- 1838 *Sempervivum canariense*  
L i n n. Insul. Canariae
- 1839 *ciliatum* W e b b, Ins.  
Canar.
- 1840 *frutescens* H a w. Insul.  
Canariae.
- 1841 *Tillaea muscosa* L i n n.  
Europa, Africa bor.

**Cruciferae.**

- 1842 *Alyssum campestre* L i n n.  
Europa, Oriens.
- 1843 *incanum* L i n n. Europa,  
Siberia.
- 1844 *leucadeum* G u s s. Ital.
- 1845 *maritimum* L a m. Europa.
- 1846 *Arabis bellidifolia* J a c q.  
Europ.
- 1847 *Gerardi* B e s s. Europ., Reg.  
Caucas.
- 1848 *hirsuta* S c o p. Europa, O-  
riens, America bor.
- 1849 *muralis* B e r t. Graecia.
- 1850 *Barbarea arcuata* R e i c h b.  
Europa, Asia min.
- 1851 *praecox* R. B r. Europa.
- 1852 *vulgaris* R. B r. Europa.  
temp.
- 1853 *Biscutella auriculata* L i n n.  
Reg. medit.
- 1854 *ciliata* D C. Hispania.

- 1855 *Biscutella \*didyma* L i n n.  
Reg. medit., Persia.
- 1856 *Brassica abyssinica* A. B r.  
Abyssinia.
- 1857 *alba* B o i s s. Europa, O-  
riens (Culta).
- 1858 *arborea* S t e u d. Europa.
- 1859 *campestris* L i n n. Orb.  
vet. (Cosmop. cult.).
- 1860 *cernua* H o r t. Hab?
- 1861 *dissecta* B o i s s. Hispania.
- 1862 *juncea* C o s s. Asia temp.  
et trop.
- 1863 *oleracea* L i n n. Cosmop,  
(cult.).
- 1864 *pubescens* L i n n. Europa  
austr.
- 1865 *\*rupestris* R a f. Sicilia.
- 1866 *Braya supina* K o c h. Europ.
- 1867 *Bunias Erucago* L i n n. Eu-  
ropa austr.
- 1868 *orientalis* L i n n. Europa  
or., Asia min.
- 1869 *Cakile maritima* S c o p. Eu-  
ropa, Africa bor., Amer.  
bor.
- 1870 *Camelina sativa* C r a n t z.  
Europa, Asia temp.
- 1871 *Capsella Bursa - pastoris*  
M e d i c. Reg. temp.
- 1872 *procumbens* F r i e s. Reg.  
temp.
- 1873 *Cardamine hirsuta* L i n n.  
Cosmop. Reg. temp. et  
subtr.
- 1874 *trichocarpa* H o c h s t. A-  
byssinia.
- 1875 *Carriptera Vellae* D C. Hi-  
spania.
- 1876 *Cheiranthus alpinus* L i n n.  
Scardinav.
- 1877 *Cheiri* L i n n. Europa.
- 1878 *scoparius* B r o u s s. Insul.  
Canarie.
- 1879 *semperflorens* S c h o u ' s b.  
Marocc.
- 1880 *Clypeola Jonthlaspi* L i n n.  
Reg. Medit., Oriens.



- 1881 *Cochlearia acaulis* Desf.  
Lusit., Afr. bor.
- 1882 *glastifolia* Linn. Europa.
- 1883 *Crambe abyssinica* Hort.
- 1884 *Diplotaxis scaposa* DC. Ins.  
Lampedus.
- 1885 *erucoides* DC. Reg. medit.
- 1886 *muralis* DC. Europa.
- 1887 *tenuifolia* DC. Reg. medit.,  
As. min.
- 1888 *viminea* DC. Reg. Medit.,  
As. min.
- 1889 *Draba aizoides* Linn. Eu-  
ropa.
- 1890 *Eruca cappadocica* Reut.  
As. min.
- 1891 *orthosepala* Lang. Hispan.
- 1892 *sativa* Mill. Reg. medit.,  
Asia occ.
- 1893 *Erucastrum Pollichii*  
Schimp. Reg. medit.
- 1894 *Erysimum cuspidatum* DC.  
Graecia, Asia minor., Per-  
sia.
- 1895 *cheiranthoides* Linn. Eu-  
ropa, Asia bor.
- 1896 *Marschallianum* Andr.  
Siberia.
- 1897 *ochroleucum* DC. Hispa-  
nia.
- 1898 *Perofskianum* Fisch. et  
Mey. Reg. Cauc., Af-  
ghan.
- 1899 *Euclidium syriacum* R. Br.  
Reg. Caspic.
- 1900 *Farsetia clypeata* R. Br.  
Europ. austr., Oriens.
- 1901 *incana* Ait. Reg. Medit.
- 1902 *Golbachia laevigata* DC. Asia  
min., Persia, India.
- 1903 *Heliophila amplexicaulis*  
Linn. Afric. austr.
- 1904 *Hesperis matronalis* Linn.  
Europa, Asia min.
- 1905 *nivea* Baumg. Transs.
- 1906 *Iberis amara* Linn. Euro-  
pa.
- 1907 *hesperidifolia* Hort.
- 1908 *Iberis Lagascana* DC. Hi-  
span.
- 1909 *\*semperflorens* Linn. Eu-  
ropa austr.
- 1910 *Isatis Alpina* All. Italia.
- 1911 *littoralis* Stev. Taur.
- 1912 *lusitanica* Brot. Lusit.
- 1913 *praecox* Kit. Europa.
- 1914 *tinctoria* Linn. Europ.,  
Oriens.
- 1915 *Villarsii* Gand. Helvet.
- 1916 *Lepidium Draba* Linn. Eu-  
ropa, Oriens.
- 1917 *ruderale* Linn. Europa,  
Oriens.
- 1918 *sativum* Linn. Oriens.
- 1919 *virginicum* Linn. America  
bor.
- 1920 *Lunaria annua* Linn. var.  
*biennis* (Moench). Eu-  
ropa.
- 1921 *Malcolmia africana* R. Br.  
Europa austr., Oriens.
- 1922 *littorea* R. Br. Reg. me-  
dit.
- 1923 *mongolica* Maxim. Mon-  
gol.
- 1924 *maritima* R. Br. Reg. me-  
dit.
- 1925 *Matthiola \*incana* R. Br.  
(pl. var.) Reg. medit.
- 1926 *torulosa* DC. Afric. austr.
- 1927 *tricuspidata* R. Br. Reg.  
medit.
- 1928 *Moricandia arvensis* DC.  
Europa, Reg. medit.
- 1929 *hesperidifolia* Less. Reg.  
Caucas.
- 1930 *Notoceros canariensis* R. Br.  
Reg. Medit., Oriens.
- 1931 *Raphanus Raphanistrum*  
Linn. Europa.
- 1932 *sativus* Linn. Europa.
- 1933 *Rapistrum Linnaeanum*  
Boiss. Europ. austr.
- 1934 *perenne* All. Europ.
- 1935 *Senebiera Coronopus* Poir.  
Cosmop.



- 1936 *Sinapis apula* T e n. Europ.  
austr.  
1937 *arvensis* L i n n. Europ.  
austr.  
1938 *turgida* D e l i l. Aegypt.  
1939 *Sisymbrium* \**Alliaria* S c o p.  
Europa, Oriens, Reg.  
Himal.  
1940 \**officinalis* S c o p. Afr. bor.,  
Europa.  
1941 \**polyceratium* L i n n. Eu-  
ropa austr., As. minor.  
1942 *Sophia* L i n n. Reg.  
temp.  
1943 \**thalianum* G a y. Reg.  
temp.  
1944 *Succowia balearica* Medic.  
Reg. medit.  
1945 *Vesicaria utriculata* D C. Eu-  
ropa.  
1946 *reticulata* L a m. Europa.

**Cucurbitaceae.**

- 1947 *Benincasa cerifera* S a v i,  
Asia et Africa trop.  
1948 *Citrullus Colocynthis* S c h r a d.  
Africa calid.  
1949 *Coccinia palmata* C o g n. A-  
frica austr.  
1950 *Cucumis Anguria* L i n n.  
Amer. trop.  
1951 *dipsaceus* E h r e n b. Ara-  
bia; Africa trop.  
1952 *flexuosus* L i n n. Geront.  
trop.  
1953 *sativus* L i n n. India or.  
1954 *Cucurbita coronata* H o r t.  
1955 *maxima* D u c h e s n e. As.  
trop., Abyss.  
1956 *moschata* D u c h e s n e.  
As. trop.  
1957 *Pepo* L i n n. (pl. var.) Afr.  
trop., Oriens.

- 1958 *Cyclanthera explodens*  
N a u d. N. Granata.  
1959 *Ecballium Elaterium* A. R i-  
c h. Reg. medit.  
1960 *Echinocystis lobata* T u r r.  
et G r a y. Am. bor. occ.  
1961 *Lagenaria vulgaris* S e r.  
(pl. var.) Reg. trop. et  
subtrop.  
1962 *Luffa acutangula* R o x b,  
Reg. trop.  
1963 *aegyptiaca* M i l l. Geront.  
trop.  
1964 *striata* S c h r a d. Afr.  
trop.  
1965 *Momordica Charantia* L i n n.  
India or.  
1966 *Sycios angulata* L i n n. Am.  
bor.  
1967 *Thladiantha dubia* N a u d.  
Hab?

**Cupuliferae.**

- 1968 *Quercus Cerris* L i n n. Eu-  
ropa, Oriens.  
1969 *Ilex* L i n n. Reg. medit.,  
Oriens.  
1970 —var. *Fordii* (C a r r.).  
1971 —var. *macrocarpa* (G ü s s.).  
1972 —var. *pyramidalis* H o r t.  
1973 *incana* R o x b. Reg. Himal.  
1974 *lanuginosa* L a m. (non  
D o n). Reg. medit.  
1975 *pedunculata* W i l l d. Reg.  
medit. et austr., Europa,  
Oriens.  
1976 —var. *brutia* (T e n.).  
1977 *polymorpha* C h m s s. et  
S c h l e c h t. Mexic.  
1978 *pseudo-Suber* S a n t i, Reg.  
medit., Europa, Oriens.  
1979 *sessiliflora* B l u m e. Ja-  
pon.



- 1980 *Quercus sicula* Borzi,  
Hort. Pan.  
1981 *tomentosa* Willd. Mexic.  
1982 *Toza* Bosc. Europa austr.  
1983 *virginiana* Mill. America  
bor.

**Dipsacaceae.**

- 1984 *Cephalaria corniculata* R. et  
S. Banatus.  
1985 *Dipsacus fullonum* Linn.  
Europa, Reg. Cauc.  
1986 *sylvestris* Mill. Europa,  
Oriens.  
1987 *Scabiosa australis* Wulf.  
Europa austr.  
1988 *brachyata* Sibth. et Sm.  
Europ., As. min.  
1989 *columbaria* Linn. Europa,  
Asia bor., etc.  
1990 *cretica* Linn. Ins. Creta,  
Sicilia.  
1991 *integrifolia* Linn. Graec.,  
As. min.  
1892 *limonifolia* Vahl. Sicilia.  
1993 *maritima* Linn. Reg. me-  
dit., Ins. Canariae.  
1994 —var. *grandiflora* (Scop).  
1995 *palaestina* Linn. Asia  
min., Persia,  
1996 *prolifera* Linn. Syria,  
Ins. Cypras.  
1997 *stellata* Linn. Reg. me-  
dit. occ.  
1998 *Succisa* Linn. Europa,  
Asia bor. trop.

**Ebenaceae.**

- 1999 *Diospyros Ebenum* Hoen.  
India or., Himal.

**Elaeagnaceae.**

- 2000 *Elaeagnus angustifolia*  
Linn. Europa, As. bor.  
2001 *latifolia* Linn. Asia trop.  
2002 *multiflora* Thbg. Japonia.

**Ericaceae.**

- 2003 *Arbutus Andrachne* Linn.  
Reg. medit. or.  
2004 *canariensis* Duham. Ins.  
Canariae.  
2005 \**Unedo* Linn. Reg. medit.,  
Hibern.  
2006 *Erica peduncularis* Salisb.  
Prom. b. Spei.  
2007 *stricta* Don. Prom. b.  
Spei.

**Euphorbiaceae.**

- 2008 *Alkornea ilicifolia* Muell.  
Australia.  
2009 *Buxus balearica* Lam. Ins.  
Bal., Sard.  
2010 *Fortunei* Carr. China.  
2011 *japonica* Muell. Japo-  
nia.



- 2012 *sempervirens* L i n n. Europa., Oriens., As. temp.  
 2013 —var. fol. arg. variegatis.  
 2014 —var. fol. aureo-variegatis.  
 2015 *Croton ciliato-glanduliferus* O r t e g. Mexico, Cuba.  
 2016 *Chrozophora\*tinctoria* J u s s. Europa austr., Oriens., Afr. bor. et Ind. or.  
 2017 *Euphorbia altissima* B o i s s. Asia min., Syria.  
 2018 *biglandulosa* D e s f. Graecia, Asia min.  
 2019 \**Bivonae* S t e u d. Africa bor., Sicilia.  
 ✓ 2020 *canariensis* L i n n. Ins. Canar.  
 2021 *Chamaesyce* L i n n. Reg. medit.  
 2022 *dendroides* L i n n. Reg. medit.  
 2023 *dentata* M i c h x. America bor.  
 2024 *helioscopia* L i n n. Europa et Asia bor.  
 2025 *heterophylla* L i n n. Amer. bor.  
 2026 *ipecacuana* L i n n. Amer. bor.  
 2027 *Lathyris* L i n n. Europa austr.  
 2028 *maculata* L i n n. America bor.  
 2029 *marginata* P u r s h. Amer. bor.  
 ✓ 2030 *Ornithopus* J a c q. Prom. b. Spei.  
 2031 *peploides* G o u a n. Europa medit., Africa bor.  
 2032 *Peplus* L i n n. Europa, Asia min.  
 2033 *piscatoria* A i t. Insul. Mader.  
 2034 *platiphylla* L i n n. Europa.  
 2035 *prostrata* A i t. America borealis.

- 2036 *Euphorbia Regis - Jubae* W e b b. et B e r t h. Ins. Teneriff.  
 2037 *Wulfenii* H o p p e, Dalmatia.  
 2038 *Homalanthus Leschenaultii* B l u m. Ins. Malaja.  
 2039 *Jatropha aconitifolia* M i l l. America trop.  
 2040 *podrarica* H o r t.  
 2041 *urens* L i n n. America trop.  
 2042 *Mallotus japonicus* M u e l l. Japon.  
 2043 *Mercurialis \* annua* L i n n. Europa, Afr. bor.  
 2044 *perennis* L i n n. Reg. med. occ  
 2045 *Phyllanthus angustifolius* S w. Ind. occ.  
 2046 —var. *elongatus*(S t e u d.).  
 2047 *montanus* S w. Jamaica.  
 2048 *Ricinus \*communis* L i n n. Reg. trop. et subtrop., apud nos indigenatus.  
 2049 —var. *africanus* (M i l l.).  
 2050 —var. *arboreus* (H o r t.).  
 2051 —var. *Gibsoni* H o r t.  
 2052 —var. *sanguineus*(H o r t.).  
 2053 *zanzibarensis* H o r t.

**Ficoidaceae.**

- 2054 *Mesembryanthemum angustum* H a w. Prom. b. Spei.  
 2055 *adpressum* H o r t.  
 2056 *blandum* H a w. Prom. b. Spei.  
 2057 --var. *flor. roseis*.  
 2058 *congestum* S a l m. D y c k. Prom. b. Spei.  
 2059 *cordifolium* L i n n. Prom. b. Spei.



- 2060 *Mesembryanthemum cristallinum* Linn. Sicilia, Graecia etc.  
 2061 *cultratum* Salm.-Dyck. Prom. b. Spei.  
 2062 *curviflorum* Haw. Prom. b. Spei.  
 2063 *depressum* Haw. Prom. b. Spei.  
 2064 *difforme* Linn. Prom. b. Spei.  
 2065 *edule* Linn. Prom. b. Spei.  
 2066 *geminatum* Haw. Prom. b. Spei.  
 2067 *heteropetalum* Haw. Prom. b. Spei.  
 2068 *includens* Haw. Prom. b. spei.  
 2069 *linguiforme* Linn. Prom. b. Spei.  
 2070 —var. *latum* Hort.  
 2071 *polyanthum* Haw. Prom. b. Spei.  
 2072 *spectabile* Hort.  
 2073 *subincanum* Haw. Prom. b. Spei.  
 2074 *uncatum* Linn. Prom. b. Spei.  
 2075 *Sesuvium Portulacastrum* Linn. Reg. trop.  
 2076 *Tetragonia crystallina* L'Herit. Peruvia.  
 2077 *echinata* Ait. Afric. austral.  
 2078 *expansa* Murr. Australia.

**Geraniaceae.**

- 2079 *Erythraea Centaurum* Linn. Europa, Asia temp.  
 2080 *pulchella* Pers. Europa, Asia temp.

- 2081 *Limnanthemum nymphaeoides* Hoffm g. et Link. Europa, Asia bor.  
 2082 *Villarsia ovata* Vent. Afr. austr.

**Geraniaceae.**

- 2083 *Erodium cicutarium* L'Herit. Reg. medit., Asia media.  
 2084 *gruinum* Soland, Europa austr., Oriens.  
 2085 *malacoides* Willd. Reg. medit., Oriens.  
 2086 *moschatum* Linn. Reg. medit.  
 2087 *romanum* Linn. Reg. Med.  
 2088 *Salzmanni* Hort.  
 2089 *Geranium abortivum* DeNot. Reg. medit.  
 2090 *batrachioides* Cav. Europa.  
 2091 *canariensis* Reut. Teneriff.  
 2092 *carolinianus* Hort.  
 2093 \**molle* Linn. Europa. Afr. bor., Asia centr.  
 2094 *pratense* Linn. Europa, Asia bor.  
 2095 \**robertianum* Linn. Reg. bor. temp.  
 2096 *sanguineum* Linn. Eur., Oriens.  
 2097 *tuberosum* Linn. Reg. Med.  
 2098 *villosum* Hort.  
 2099 *Wallichianum* Hort.  
 2100 *Impatiens Balsamina* Linn. Asia trop.  
 2101 *glandulifera* Arn. Zeylan.  
 2102 *Roylei* Walp. Reg. Himal.  
 2103 *scabrida* D.C. Reg. Himal.



- 2104 *Limnantes Douglasii* R. Br.  
Am. bor. occ.
- 2105 *Oxalis asinina* J a c q. (bulb).  
Prom. b. Spei.
- 2106 *acetosella* L i n n. Reg. bor.  
temp.
- 2107 *Andrieuxii* H o r t.
- 2108 *Bowei* L i n d. Prom. b.  
Spei.
- 2109 *brasiliensis* L o d d. (bulb.).  
Brasilia.
- 2110 *carnosa* M o l i n. Chili.
- 2111 *catharinensis* H o r t. Hab ?
- 2112 \**cernua* T h b g. (bulb).  
Prom. b. Spei; nunc apud  
nos indigenata et late  
diffusa.
- 2113 *compressa* L i n n. (bulb).  
Prom. b. Spei.
- 2114 *Consolei* T o d. (bulb). Afr.  
austr.
- 2115 *Coppoleri* T o d. (bulb).  
Afr. austr.
- 2116 *corniculata* L i n n. Reg.  
trop.
- 2117 —var. *tropaeoloides* (H o r t.)  
Reg. trop.
- 2118 *corymbosa* D. C. Ins. Ma-  
scar.
- 2119 *fabaeifolia* J a c q. (bulb).  
Afr. austr.
- 2120 *flabellifolia* J a c q. Africa  
austr.
- 2121 *flava* L i n n. (bulb). Prom.  
b. Spei.
- 2122 *floribunda* L e h m. Brasi-  
lia.
- 2123 —var. *albiflora* (H o r t.).
- 2124 *hirta* L i n n. (bulb). Afr.  
austral.
- 2125 *incarnata* L i n n. Prom. b.  
Spei.
- 2126 *Majoranae* T o d. (bulb).  
Hort. Pan.
- 2127 *micrantha* B e r t. Chili.
- 2128 *purpurea* L i n n. (bulb).  
Prom. b. Spei.
- 2129 *Oxalis purpurata* J a c q.  
(bulb). Prom. b. Spei.
- 2130 *Regnellii* M i q. Brasilia.
- 2131 *tetraphylla* C a v. (bulb).  
Mexico.
- 2132 *variabilis* J a c q. (bulb).  
Prom. b. Spei.
- 2133 *valdensis* H o r t.
- 2134 *Pelargonium acerifolium*  
L' H è r i t. Prom. b. Spei.
- 2135 *amplissimum* W e n d l.  
Prom. b. Spei.
- 2136 *australe* J a c q. Reg.  
austr.
- 2137 *capitatum* A i t. Prom. b.  
Spei.
- 2138 *crenatum* L i n k. Prom. b.  
Spei.
- 2139 *decipiens* H o r t.
- 2140 *ficifolium* H o f f m g g.  
Prom. b. Spei.
- 2141 *formosissimum* P e r s.  
Prom. b. Spei.
- 2142 *gibbosum* L' H é r i t.  
Prom. b. Spei.
- 2143 *leucanthum* H o r t.
- 2144 *macranthum* H o r t.
- 2145 *malvaefolium* J a c q. Prom.  
b. Spei.
- 2146 *multibracteatum* H o c h s t.  
Abyss.
- 2147 *papilionaceum* A i t. Prom.  
b. Spei.
- 2148 *peltatum* A i t. Prom. b.  
Spei.
- 2149 *quinatum* S i m s. Prom. b.  
Spei.
- 2150 *Radula* L' H è r i t. Prom.  
b. Spei.
- 2151 *Raduloides* H o r t.
- 2152 *scandens* E h r b. Prom. b.  
Spei.
- 2153 *scutatum* S w e e t. Prom. b.  
Spei.
- 2154 *stenopetalum* E h r h. Prom.  
b. Spei.
- 2155 *terebinthaceum* H o r t.



- 2156 *Pelargonium ternatum* J a c q.  
Prom. b. Spei.  
2157 *tomentosum* J a c q. Prom.  
b. Spei.  
2158 *vitifolium* L'H è r i t. Prom.  
b. Spei.  
2159 *zonale* L'H è r i t. (pl. var).  
Prom. b. Spei.  
2160 *Tropaeolum lobbianum*  
H o r t. V e i t c h. Nova  
Granata.  
2161 *majus* L i n n. Peruvia.

### **Globulariaceae.**

- 2162 *Globularia Alypum* L i n n .  
Reg. medit.  
2163 *salicina* L i n n. Ins. Ma-  
deira.

### **Haloraceae.**

- 2164 *Gunnera bracteosa* S t e u d.  
Chili.

### **Hamamelidaceae.**

- 2165 *Parrotia Persica* C. A. M e y.  
Persia, Reg. Cauc.

### **Hydrophyllaceae.**

- 2166 *Nemophila atamaria* F i s c h.  
Am. bor. occ.  
2167 *maculata* B e n t h. Califor-  
nia.  
2168 *phacelioides* B a r t o n .  
Am. bor. occ.  
2169 *Phacelia bipinnatifida*  
M i c h x. Am. bor.  
2170 *congesta* H o o k. Texas.  
2171 *loasaefolia* B e n t h. Amer.  
bor.  
2172 *tanacetifolia* B e n t h. Cali-  
fornia.  
2173 *viscida* T o r r. California.  
2174 *Whitlavia* A. G r a y. Ca-  
lifornia.  
2175 *Wigandia caracassana* H. B.  
et K. Venezuela, Mexico.

### **Hypericaceae.**

- 2176 *Hypericum androsaemum*  
L i n n. Europa, Asia  
min.  
2177 *Desetangsii* L a m o t t.  
Hab ?  
2178 *elatum* A i t. Am. bor.  
2179 *hirsutum* L i n n. Europa,  
Asia bor.  
2180 *lanuginosum* L a m . Asia  
min., Syria  
2181 *Oxyron* H o r t. Hab ?  
2182 *perforatum* L i n n. Europa,  
As. et Am. bor.  
2183 *quadrangulatum* L i n n.  
Europa.



**Illiciaceae.**

2184 *Ilex Aquifolium* L i n n. Europa, Asia occ.

**Illecebraceae.**

- 2185 *Herniaria hirsuta* L i n n. Europ.  
2186 *Paronychia \*argentea* L a m. Reg. medit.  
2187 *arabica* D C. Syr., Arab., Aegypt.  
2188 *bonariensis* D C. Reg. Arg.  
2189 *capitata* L a m. Reg. medit.  
2190 *echinata* L a m. Reg. medit.  
2191 *Scleranthus annuus* L i n n. Europa, As. temp.

**Juglandaceae.**

- 2192 *Carya olivaeformis* N u t t. Am. bor.  
2193 *Juglans nigra* L i n n. Am. bor.  
2194 *regia* L i n n. Asia occ., Himal.

**Labiatae.**

- 2195 *Ajuga \*Iva* S c h r e b. Reg. medit.  
2196 *\*reptans* L i n n. Europa.  
2197 *Amethystea coerulea* L i n n. Sibiria.  
2198 *Ballota acetabulosa* B e n t h. Graecia, Asia min.  
2199 *hirsuta* B e n t h. Hisp., Afr. bor.  
2200 *hispanica* B e n t h. Europa austr.  
2201 *saxatilis* S i e b e r. Syria, Asia minor.  
2202 *Blephilia hirsuta* B e n t h. America bor.  
2203 *Bystropogon organifolium* L'Hèrit. Ins. Canar.  
2204 *Calamintha \*Clinopodium* B e n t h. Reg. bor., Oriens.  
2205 *Nepeta S a v i*. Europa, Afr. bor., Oriens.  
2206 *Coleus aromaticus* B t h. India or.  
2207 *barbatus* B t h. India or., Africa austr.  
2208 *lanuginosus* H o c h s t. Abyssinia.  
2209 *spicatus* B t h. India or.  
2210 *Verschaffeltii* L e m. Java.  
2211 *Dracocephalus maldavica* L i n n. Europ., Asia bor.  
2212 *roseum* H o r t.  
2213 *Elscholtia cristata* Willd. Europ., Am. bor.  
2214 *Galeopsis pyrenaica* B a r t l. Europa austr.  
2215 *Hedeoma hispida* P u r s h. Amer. bor.  
2216 *Hyssopus officinalis* L i n n. Europa, As. temp.



- 2217 *Lellemantia peltata* F i s c h.  
et M e y . Reg. Caucas.,  
Pers.
- 2218 *Lamium* \* *amplexicaule*  
L i n n . Europa, Asia  
bor.
- 2219 *Lavandula abrothanoïdes*  
L a m . Insul. Canar.
- 2220 *multifida* L i n n . Reg. me-  
dit. occ.
- 2221 *Spica* C a v . Reg. medit.
- 2222 *Leonotis Leonurus* R . B r .  
Prom. b. Spei.
- 2223 *Leonurus Cardiaca* L i n n .  
Reg. bor. temp.
- 2224 *marrubiastrum* L i n n . Eur.,  
Asia trop.
- 2225 *sibiricus* L i n n . Sibiria,  
China.
- 2226 *tataricus* L i n n . Asia med.
- 2227 *villosus* D e s f . Afr. bor.
- 2228 *Leucas indica* R . B r . Ind.  
Or.
- 2229 *micrantha* G a r k . Afr. trop.
- 2230 *Lophanthus anisatus* B t h .  
Amer. bor. occ.
- 2231 *sinensis* H o r t . ¶ Hab ?
- 2232 *Lycopus* \* *europaeus* L i n n .  
Europa, Asia bor.
- 2233 *Marrubium supinum* L i n n .  
Europa austr.
- 2234 *vulgare* L i n n . Europa,  
Asia, Africa bor.
- 2235 *Melissa officinalis* L i n n .  
Reg. medit., Oriens.
- 2236 *Mentha piperita* L i n n . Eu-  
ropa, Asia et Africa bor.
- 2237 \* *Pulegium* L i n n . Europa,  
Africa et Asia bor.
- 2238 *rotundifolia* H u d s . Europa,  
Asia, Afr. bor.
- 2239 \* *sylvestris* L i n n . Reg.  
bor. temp.
- 2240 *viridis* L i n n . Europa, Asia,  
Africa bor.
- 2241 *Micromeria approximata*  
R c h b . Europa medit.
- 2242 *Micromeria* \* *graeca* B e n t h .  
Ital. merid., Sicilia, O-  
riens.
- 2243 *Molucella spinosa* L i n n .  
Europa austr., Syria.
- 2244 *Monarda Bradburiana* B e c k .  
Am. bor.
- 2245 *citriodora* C e r v . Mexic.
- 2246 *ocimoides* H o r t .
- 2247 *Nepeta Cataria* L i n n . Eu-  
ropa, Oriens, Himal.
- 2248 *grandiflora* B i e b . Reg.  
Cauc.
- 2249 *racemosa* L a m . Arm.,  
Pers.
- 2250 *ucranica* L i n n . Europa  
occ., Asia bor.
- 2251 *Ocimum Basilicum* L i n n .  
Asia occ. trop.
- 2252 — var. *bullatum* H o r t .
- 2253 — var. *microphyllum* H o r t .
- 2254 *crassifolium* H o r t .
- 2255 *crispum* T h u n b . Japon.
- 2256 *gratissimum* L i n n . Ind.  
or.
- 2257 *graveolens* A . B r . Abyss.
- 2258 *micranthum* W i l l d . Am.  
bor. et austr.
- 2259 *sanctum* L i n n . Geront.  
reg. trop.
- 2260 *viride* W i l l d . Afr. trop.
- 2261 *Origanum Dictamnus* L i n n .  
Creta.
- 2262 *Majorana* L i n n . Europa.
- 2263 *vulgare* L i n n . Europa,  
As. bor.
- 2264 *Perilla arguta* B t h . China.
- 2265 *ocymoides* L i n n . India  
or.
- 2266 *Pezeria multifida* L i n n .  
China.
- 2267 *Phlomis armeniaca* W i l l d .  
Asia min.
- 2268 *canariensis* H o r t .
- 2269 *chrysophylla* B o i s s . Sy-  
ria.
- 2270 *ferruginea* T e n . Italia,  
Graecia.



- 2271 *Phlomis purpurea* L i n n.  
Hispan., Lusit.
- 2272 *tuberosa* L i n n. Europa  
austr., Asia or. et bor.
- 2273 *viscosa* P o i r. Syria.
- 2274 *Physostegia parviflora*  
N u t t. Am. bor.
- 2275 *virginiana* B e n t h. Am.  
bor.
- 2276 *Plectranthus hadiense*  
S c h w. Abyss.
- 2277 *Prasium \*majus* L i n n. Reg.  
medit. temp.
- 2278 *Prunella laciniata* L i n n.  
Europa, Africa bor., O-  
riens.
- 2279 *\*vulgaris* L i n n. Reg.  
temp.
- 2280 *Rosmarinus\*officinalis* L i n n.  
Reg. medit.
- 2281 *Salvia albida* J a c q. Asia  
min.
- 2282 *amarissima* O r t e g. Me-  
xico.
- 2283 *argentea* L i n n. Reg. medit.  
austr.
- 2284 *azurea* L a m. Am. bor.
- 2285 *bicolor* L a m. Reg. Medit.
- 2286 *canariensis* L i n n. Ins.  
Canariae.
- 2287 *carduacea* B e n t h. Calif.
- 2288 *clandestina* L i n n. Europ.  
austr.
- 2289 *coccinea* J u s s. Am. bor.  
trop.
- 2290 *farinacea* B t h. Texas, Me-  
xico.
- 2291 *filamentosa* T a u s c h.  
Am. bor.
- 2292 *glutinosa* L i n n. Europa  
austr., Oriens, Reg. Hi-  
mal.
- 2293 *Grahami* B e n t h. Mexic.
- 2294 *grandiflora* E t h l. As. Min.
- 2295 *Herminum* L i n n. Reg. me-  
dit.
- 2296 —var. *bract. albis* H o r t.
- 2297 —var. *bract. roseis* H o r t.
- 2298 *Salvia Horminum* —var.  
*bract. violaceis* H o r t.
- 2299 *Janthina* O t t o e t D i e t r.  
Mexic.
- 2300 *interrupta* S c h o u s b. Ma-  
rocc.
- 2301 *japonica* T h u n b. Ja-  
pon.
- 2302 *lanceolata* B r o u s s. Me-  
xico.
- 2303 *lateriflora* H o r t.
- 2304 *leptostachys* B t h. Mexico.
- 2305 *lusitanica* J a c q. Hispan-  
nia.
- 2306 *lyrata* L i n n. America  
bor.
- 2307 *menthaefolia* T e n. Hab?
- 2308 *officinalis* L i n n. Reg.  
medit.
- 2309 *pendula* V a h l. Eur. or.
- 2310 *polystachya* O r t e g. Me-  
xico.
- 2311 *porphyrocalyx* B a k e r.  
Madagasc.
- 2312 *regeliana* T r a u t v. Cau-  
casus.
- 2313 *rigens* S i b t h. et S m.  
Graecia.
- 2314 *roemeriana* S c h e e l. Te-  
xas, Mexico.
- 2315 *Sclarea* L i n n. Reg. medit.,  
Oriens.
- 2316 *splendens* K e r. et G a w l.  
Brasilia.
- 2317 *tiliaefolia* V a h l. Mexico.
- 2318 *triloba* L i n n. Europa, O-  
riens.
- 2319 *Verbenaca* L i n n. Europ.,  
Oriens.
- 2320 *viscosa* J a c q. Italia.
- 2321 *Satureja hortensis* L i n n.  
Reg. Medit.
- 2322 *Scutellaria albida* L i n n.  
Europa or., Oriens.
- 2323 *baicalensis* G e o r g. Sibi-  
ria, Asia or.
- 2324 *galericulata* L i n n. Reg.  
bor. temp.



- 2325 *Scutellaria lateriflora* L i n n.  
America bor.
- 2326 *orientalis* L i n n. Europa  
aust., Oriens.
- 2327 \**peregrina* L i n n. Europa  
austr., Orien.
- 2328 *Tournefortii* B t h. Persia,  
Reg. Cauc.
- 2329 *Ventenati* L i n n. N o v.  
Gran.
- 2330 *Sideritis montana* L i n n.  
Reg. medit.
2331. *romana* L i n n. Reg. me-  
dit.
- 2332 *Sphacele subhastata* B e n t h.  
Chili.
- 2333 *Stachys annua* L i n n. Eu-  
rop., Reg. Cauc.
- 2334 *Bethonica* B t h. Europa,  
Asia min.
- 2335 *Mialhesii* N o è, Alger.
- 2336 *sylvatica* L i n n. Europ.,  
Reg. Himal.
- 2337 *Teucrium Chamaedrys* L i n n.  
Europa, Asia bor.
- 2338 *flavum* L i n n. Reg. me-  
dit.
- 2339 \**fruticans* L i n n. Reg. me-  
dit. occ.
- 2340 *Scordium* L i n n. Europ.,  
Afr. bor., Asia temp.
- 2341 *Ziziphora capitata* L i n n.  
Reg. medit., Oriens.

**Lauraceae.**

- 2342 *Cinnamomum Camphora*  
T. N e e s. et E b e r n.  
China, Japon.
- 2343 *Laurus nobilis* L i n n. Reg.  
medit.
- 2344 *iteophylla* B o r z i. Hort.  
Pan.
- 2345 *Lindera lucida* B l u m e Java.

- 2346 *Persea indica* S p r. Ins. Ca-  
nariae.

**Leguminosae.**

- 2347 *Acacia armata* R. B r. Au-  
stralia.
- 2348 *Bayleana* F. M u e l l. Au-  
stralia.
- 2349 *Cavenia* B e r t. Ind. or.
- 2350 *Cebil* G r i s e b. Reg. Ar-  
gent.
- 2351 *cyanophylla* L i n d l. Au-  
str.
- 2352 —var. *latifolia* H o r t.
- 2353 *cyclops* A. C u n n. Austr-  
lia.
- 2354 *decipiens* R. R r. Australia.
- 2355 *decurrens* W i l l d. Austr-  
lia.
- 2356 *elata* A. C u n n. Australia.
- 2357 *falcata* W i l l d. Australia.
- 2358 *farnesiana* W i l l d. Reg.  
trop.
- 2359 *glaucoptera* B t h. Austr-  
lia.
- 2360 *greggii* A. G r a y. N. Me-  
xico.
- 2361 *heterophylla* W i l l d. Ins.  
Masc.
- 2362 *horrida* W i l l d. Prom. b.  
Spei.
- 2363 *longifolia* W i l l d. Austr-  
lia.
- 2364 *Martii* B e n t h. Brasilia
- 2365 *myrtifolia* W i l l d. Austral.
- 2366 *neriifolia* C u n n. Austr-  
lia.
- 2367 —var. *angustifolia* H o r t.
- 2368 —var. *retinoides* S c h l e-  
c h t.
- 2369 *notabilis* F. M u e l l. Au-  
stralia.



- 2370 *Acacia pycnantha* B e n t h.  
Australia.
- 2371 *rubida* A. C u n n. Austral.
- 2372 *salicifolia* H o r t.
- 2373 *spadigera* C h. et S c h b.  
Jamaica.
- 2374 *spectabilis* A. C u n n. Au-  
stralia.
- 2375 *stenophylla* A. C u n n. Au-  
stralia.
- 2376 *verticillata* W i l l d. Au-  
stralia.
- 2377 *Adenanthera pavonina*  
L i n n. As. trop.
- 2378 *Adenocarpus intermedius* D C.  
Europa, Oriens.
- 2379 *foliolosus* D C. Insul. Ca-  
nariae.
- 2380 *Aeschynomene indica* L i n n.  
Ind. Or.
- 2381 *Albizzia Julibrissin* D u r a z z.  
Asia, Afr. trop.
- 2382 —var. *speciosa* (H o r t.).
- 2383 *Lebhek* B e n t h. Geront.  
trop.
- 2384 *lophantha* B e n t h. Austr-  
lia.
- 2385 *procera* B t h. Asia trop.
- 2386 *Amorpha canescens* N u t t.  
Am. sept.
- 2387 *californica* N u t t. Califor-  
nia.
- 2388 *elata* B o u c h é, Hab ?
- 2389 *fruticosa* L i n n. Americ.  
sept.
- 2390 *herbacea* W a l t. America  
sept.
- 2391 *Amphicarpea monoica* E l l.  
Am. bor.
- 2392 *Anagyris \*foetida* L i n n.  
Reg. medit., Oriens.
- 2393 *Anthyllis\*tetraphylla* L i n n.  
Reg. medit.
- 2394 *vulneraria* L i n n. Europa,  
Oriens, Abyss.
- 2395 *Arachys hypogaea* L i n n.  
Reg. trop. cult.
- 2396 *Astragalus baeticus* L i n n.  
Reg. medit.
- 2397 *excapus* L i n n. Europa.
- 2398 *hamosus* L i n n. Reg. me-  
dit., India Orient., Trans-  
cauc.
- 2399 *Hartwegi* B e n t h. Mexi-  
co.
- 2400 *pentaglottis* L i n n. Reg.  
Medit.
- 2401 *sesameus* L i n n. Reg. me-  
dit.
- 2402 *Atylosia barbata* B a k e r.  
Ind. Or.
- 2403 *Bauhinia montana* H o r t.
- 2404 *Biserrula Pelecinus* L i n n.  
Reg. medit.
- 2405 *Cadia purpurea* F o r s k. A-  
rabia.
- 2406 *Caesalpinia Gilliesii* W a l l.  
Am. austr.
- 2407 *pulcherrina* S w. Cosmop.  
trop.
- 2408 *tinctoria* D o m b. Nova  
Granata.
- 2409 *Cajanus indicus* S p r e n g l.  
India or.
- 2410 *Calycotome \*infesta* G u s s.  
Sicilia, Dalm.
- 2411 *Canavallia ensiformis* D C.  
Cosmop. trop.
- 2412 *obtusifolia* D C. Cosmop.  
trop.
- 2413 *Caragana Chambagu* L a m.  
China.
- 2414 *microphylla* L a m. Sibiria  
alt.
- 2415 *Redowskii* D C. Sibiria.
- 2416 *soforaefolia* T a u s c h.  
Hab ?
- 2417 *tragacanthoides* P o i r.  
Sibiria.
- 2418 *Cassia acutifolia* D e l i l.  
Aegypt.
- 2419 *australis* S i m. Australia.
- 2420 *Chamaecrista* L i n n. Reg.  
bor. et austr.
- 2421 *floribunda* H o r t.



- 2422 *Cassia glauca* L a m. Asia trop., Australia.  
 2423 *marginata* R o x b. Ind. Or.  
 2424 *mexicana* J a c q. Amer. trop.  
 2425 *mimosoides* L i n n. Cosmop. trop.  
 2426 *nictitans* L i n n. America bor.  
 2427 *Siamea* L a m. India or., Malaya.  
 2428 *Sophorae* L i n n. Geront. trop.  
 2429 *stipulacea* A i t. Chili.  
 2430 *Tora* L i n n. Cosmopol. trop.  
 2431 *zambesiaca* O l i v. Africa trop.  
 2432 *Ceratonia* \**Siliqua* L i n n. Europa austr., Oriens.  
 2433 *Cercis Siliquastrum* L i n n. Europa, Oriens.  
 2434 —var. *fol. variegatis*.  
 2435 *Clitoria albiflora* M a t t. Africa or.  
 2436 *glomerata* G r i s. Cuba.  
 2437 *ternatea* L i n n. Reg. trop.  
 2438 *Coronilla cretica* L i n n. Eur. or., Asia min.  
 2439 *Emerus* L i n n. Europa austr.  
 2440 *glauca* L i n n. Reg. Medit.  
 2441 *orientale* M i l l. As. min.  
 2442 *scorpioides* K o c h. Reg. medit., Persia.  
 2443 \**valentina* L i n n. Europa austr.  
 2444 *Crotalaria incana* L i n n. Am. trop.  
 2445 *lupulina* H. B. K. America bor.  
 2446 *retusa* L i n n. Cosmop. trop.  
 2447 *Cytisus canadensis* H o r t.  
 2448 *candicans* L a m. Reg. med. occ.  
 2449 *scoparius* L i n k. Europ.  
 2450 *Cytisus triflorus* L' H è r i t. Europ. austr.  
 2451 *Dalea Lagopus* W i l l d. Mexico.  
 2452 *Desmodium canadense* D C. America bor.  
 2453 *elatum* D C. Mexico.  
 2454 *Morylandicum* B o a t t. Amer. bor.  
 2455 *Scalpe* D C. Asia, Africa trop.  
 2456 *falcatus* K l e i n. Ind. Or.  
 2457 *Lablab* L i n n. Reg. trop.  
 2458 —var. *albiflorus* S e r i n g.  
 2459 *multiflorus* H o r t.  
 2460 *nankinense* H o r t.  
 2461 *ornatus* H o r t.  
 2462 *Dorycnium rectum* S e r. Reg. medit.  
 2463 *Ervum hymalayense* A. B r. Ind. Or.  
 2464 *Erythrina Crista-galli* L i n n. Brasilia.  
 2465 —var. *laurifolia* H. P a n.  
 2466 *fusca* L o u r. Cochinc.  
 2467 *insignis* T o d. Hort. Pan.  
 2468 *viarum* T o d. Hort. Pan.  
 2469 var. *picta* T o d. Hort. Pan.  
 2470 *Galega officinalis* L i n n. Europa, Asia occ.  
 2471 *Genista aetnensis* D C. Aetna.  
 2472 *attleyana* H o r t. Hab?  
 2473 *ephedroides* D C. Insul. Sardinia, Sicilia.  
 2474 *florida* L i n n. Reg. med. occ.  
 2475 *stilosa* G. D o n. Lusitania.  
 2476 *Gleditschia caspica* D e s f. Reg. caspica.  
 2477 *triacanthos* L i n n. America bor.  
 2478 *Glycine chinensis* L i n n. China  
 2479 *Soja* S i e b. et Z u c c. Asia trop.  
 2480 *Glycyrrhiza echinata* L i n n. Europa austr., Oriens.



- 2481 *Halimodendron argenteum*  
F i s c h. Reg. cauc., Per-  
sia, As. bor.
- 2482 *Hardenbergia comptoniana*  
B e n t h. Australia.
- 2483 *Hedysarum sibiricum* P o i r.  
Sibir.
- 2484 *splendens* F i s c h. Sibir.
- 2485 *Hippocrepis biflora* S p r e n g.  
Graec.
- 2486 *ciliata* W i l l d. Reg. Me-  
dit.
- 2487 *unisiliquosa* L i n n. Reg.  
medit.
- 2488 *Hosackia Pursiana* B t h.  
America bor.
- 2489 *Hymenocarpus \*circinnatus*  
S a v i. Sicilia, Ital. cont.,  
H i s p., etc.
- 2490 *Indigofera Gerardiana* R.  
G r a h a m. Reg. Hi-  
mal.
- 2491 *macroptera* H o r t
- 2492 *pulchella* R o x b. Reg.  
Himal.
- 2493 *Inga dulcis* M a r t. Brasi-  
lia.
- 2494 *Laburnum anagyroides* M e-  
d i c. Europa.
- 2495 *Lathyrus Aphaca* L i n n. Eu-  
ropa, Oriens.
- 2496 *angustifolius* M e d i c. Eu-  
ropa.
- 2497 *Clymenum* L i n n. Reg.  
medit.
- 2498 *hirsutus* L i n n. Europ., O-  
riens.
- 2499 *latifolius* L i n n. Europa.
- 2500 *Nissolia* L i n n. Oriens.
- 2501 *pseudaphaca* B o i s s. As.  
min.
- 2502 *tingitanus* L i n n. Reg.  
Medit.
- 2503 *Lespedeza virgata* D C. Ja-  
pon.
- 2504 *Leucaena glauca* B e n t h.  
Reg. trop.
- 2505 *Lotus coronillaefolius*  
W e b b. Ins. Cap. Virid.
- 2506 *\*edulis* L i n n. Reg. medit.
- 2507 *ornithopodioides* L i n n.  
Reg. medit.
- 2508 *Tetragonolobus* L i n n. Reg.  
medit.
- 2509 *Lourea vespertilionis* D e s v.  
Reg. trop.
- 2510 *Lupinus \*albus* L i n n. Euro-  
pa austr.
- 2511 *angustifolius* L i n n. Reg.  
Medit.
- 2512 *digitatus* F o r s k. (L. Co-  
sentini G u s s.), Sici-  
lia.
- 2513 *hirsutus* L i n n. Reg. me-  
dit.
- 2514 *Lysiloma latisiliqua* B t h. A-  
mer. bor., India occ.
- 2515 *Medicago \*arborea* L i n n.  
Italia, Graecia.
- 2516 *Blancheana* B o i s s. Syria.
- 2517 *denticulata* W i l l d. Ge-  
ront. reg. temp. et bor.
- 2518 *disciformis* D C. Europa  
austr., Asia min.
- 2519 *echinus* D C. Reg. medit.
- 2520 *\*Helix* W i l l d. Reg. medit.
- 2521 *hispida* G a e r t n. Europa  
austr.
- 2522 *laciniata* M i l l. Reg. me-  
dit.
- 2523 *lappacea* D e s r. Reg. me-  
dit.
- 2524 *lupulina* L i n n. Geront.  
trop.
- 2525 *mollissima* R o t h. Europa,  
Oriens.
- 2526 *olivaeformis* G u s s. Reg.  
medit.
- 2527 *\*orbicularis* A l l. Reg.  
medit., Abyssinia.
- 2528 *polycarpa* S c h u r. Eu-  
ropa.
- 2529 *sativa* L i n n. Europa, O-  
riens.



- 2530 *Medicago sphaerocarpa*  
B e r t. Reg. medit.
- 2531 *tornata* M i l l. Europa au-  
stralis.
- 2532 —var. *minor* H o r t.
- 2533 \**truncatula* G a e r t n. Eu-  
ropa.
- 2534 var. *murex* W i l l d.
- 2535 —var. *tribuloides* D e s r.
- 2536 *Melilotus alba* D e s r. Euro-  
pa, Asia.
- 2537 *dentata* P e r s. Europ.,  
As. bor.
- 2538 *elegans* S a l z m . Reg.  
Medit.
- 2539 *gracilis* D C. Reg. medit.,  
Asia min.
- 2540 *indica* A l l. Europa, Asia  
bor.
- 2541 *italica* L a m. Reg. Medit.
- 2542 *leucantha* K o c h. Europ.
- 2543 *messanensis* A l l. Reg. me-  
dit.
- 2544 *officinalis* L a m. Europ.,  
As. bor.
- 2545 *sulcata* D e s f. Reg. me-  
dit.
- 2546 *Mimosa acanthocarpa* P o i r.  
Mexico.
- 2547 *mollissima* H o r t. Austr-  
alia.
- 2548 *pudica* L i n n. Brasilia.
- 2549 *Spegazzini* P i r o t t. Argen-  
tina.
- 2550 *Mucuna atropurpurea* D C.  
Ind. Or.
- 2551 *Onobrychis sativa* L a m. Eu-  
ropa, As. or. et bor.
- 2552 *Ononis alopecuroides* L i n n.  
Reg. medit.
- 2553 *breviflora* D C. Reg. me-  
dit.
- 2554 *hircina* J a c q. Europ., A-  
mer. bor.
- 2555 \**pendula* D e s f. Reg. me-  
dit. occ.
- 2556 *Schowi* S e r. Reg. medi-  
terr.
- 2557 *Ornithopus* \* *compressum*  
L i n n. Reg. medit.
- 2558 *Pachyrhizus tuberosus*  
S p r e n g. India occ.
- 2559 *Parkinsonia aculeata* L i n n.  
Am. trop.
- 2560 *Peltophorum ferrugineum*  
B e n t h. Austral.
- 2561 *Petalostemon candidus*  
M i t h x. Am. bor.
- 2562 *Petteria ramentacea* P r e s l.  
Dalmatia.
- 2563 *Phaseolus angulatus* O r t e g.  
America trop.
- 2564 *caffer* H o r t.
- 2565 *dirasus* S c h r a n k. Bra-  
sil.
- 2566 *erectus* F i s c h. Hab ?
- 2567 *gonospermus* S a v i, Reg.  
trop.
- 2568 *lanatus* L i n n. Reg. trop.  
(Cult.).
- 2569 *multiflorus* W i l l d. Me-  
xico.
- 2570 —var. *coccineus*.
- 2571 *oryzoides* H o r t.
- 2572 *Ricciardianus* T e n. Hab ?
- 2573 *tuberosus* H o r t.
- 2574 *vulgaris* L i n n. (pl. var.)  
Cultus.
- 2575 *umbrinus* H o r t.
- 2576 *viridis* H o r t.
- 2577 *Wigthianus* R. G r a h. Reg.  
trop.
- 2578 *Piptadenia patens* L i n n.  
Reg. Argent.
- 2579 *Pisum elatius* B i e b. Reg.  
medit., Oriens.
- 2580 *Pithecolobium pruinatum*  
B e n t h. Australia.
- 2581 *Pocokia cretica* S e r i n g.  
Creta.
- 2582 *Prosopis juliflora* D C. Am.  
trop.
- 2583 —var. *spirocarpa* H o r t.
- 2584 *Psophocarpus tetragonolobus*  
D C. As. trop.



- 2585 *Psoralea* \*bituminosa L i n n.  
Reg. medit., Arabia.
- 2586 *Rhynchosia* Caribaea D C.  
Am. bor., Ind. occ., Afr.  
trop.
- 2587 *lineata* B e n t h. Brasi-  
lia.
- 2588 *minima* D C. Cosmop. trop.  
et subtrop
- 2589 *phaseoloides* D C. America  
bor.
- 2590 *pubescens* D C. Abyssinia.
- 2591 *Robinia* Pseudacacia L i n n.  
(pl. var.) Am. bor.
- 2592 *macrophylla* S p r e n g.  
Brasilia.
- 2593 *Schotia* latifolia J a c q. Prom.  
b. Spei.
- 2594 *Scorpiurus* muricata L i n n.  
Reg. medit.
- 2595 *subvillosa* L i n n. Reg.  
medit.
- 2596 *sulcata* L i n n. Reg. me-  
dit.
- 2597 *vermiculata* L i n n. Reg.  
medit.
- 2598 *Securigera* Coronilla D C.  
Europa austr.
- 2599 *Sesbania* aculeata P o i r.  
Cosmop. trop.
- 2600 *grandiflora* P o i r. Ind. or.,  
Malaya, Australia.
- 2601 *Sophora* flavescens A i t. Si-  
bir.
- 2602 *japonica* L i n n. Japonia,  
China.
- 2603 *secundiflora* L a g. Me-  
xico.
- 2604 —var. fl. lilacinis.
- 2605 *tomentosa* L i n n. Reg. ca-  
lid.
- 2606 *Spartium* \*junceum L i n n.  
Geront. Reg. temp.
- 2607 *Sutherlandia* frutescens R.  
B r. Afr. austr.
- 2608 *Swainsonia* atrococcinea  
H o r t.
- 2609 *Swainsonia* Osborni F. M u e l l.  
Australia.
- 2610 *Tephrosia* biflora D C. Hab?
- 2611 *Trifolium* \*agrarium L i n n.  
Europa, Afr. bor.
- 2612 *Alexandrinum* L i n n. Aegypt.  
As. Min.
- 2613 \**angustifolium* L i n n. Reg.  
medit., Oriens.
- 2614 \**arvense* L i n n. Europa.  
Asia et Africa bor., O-  
riens.
- 2615 *campestre* S c h r e b. Asia  
temp.
- 2616 \**Cherleri* L i n n. Reg. me-  
dit.
- 2617 *fragiferum* L i n n. Europa,  
Oriens.
- 2618 \**glomeratum* L i n n. Reg.  
medit., Afr. Bor.
- 2619 *lappaceum* L i n n. Reg.  
medit.
- 2620 *leucanthum* B i e b. Europ..  
austr., As. min.
- 2621 *Michelianum* S a v i Europ.  
austr.
- 2622 *nigrescens* V i v. Europa  
merid.
- 2623 *pannonicum* J a c q. Europ.  
Oriens.
- 2624 \**pratense* L i n n. Asia  
temp.
- 2625 *purpureum* L o i s e l. Eu-  
ropa, Oriens, Asia bor.
- 2626 *repens* L i n n. Geront. bor.  
temp.
- 2627 \**resupinatum* L i n n. Eu-  
ropa occ., Reg. medit.
- 2628 \**scabrum* L i n n. Reg.  
medit.
- 2629 \**stellatum* L i n n. Reg.  
medit., Oriens.
- 2630 \**subterraneum* L i n n. Reg.  
medit., Oriens.
- 2631 \**tomentosum* L i n n. Reg.  
medit.
- 2632 *Trigonella* coerulea S e r.  
Europa or., Reg. Caucas.



- 2633 *Trigonella paniculata* L i n n.  
Europa austr., As. min.
- 2634 *cretica* B o i s s. As. min.
- 2635 *Foenum-graecum* L i n n.  
Europa, Oriens.
- 2636 *monspeliaca* L i n n. Reg.  
medit.
- 2637 *Uraria Lagopus* D C. Reg.  
Himal.
- 2638 *Vicia atropurpurea* D e s f.  
Algeria.
- 2639 *bicolor* W i l l d. Hab ?
- 2640 *Bivonae* R a f i n. Sicil.
- 2641 *calcarata* D e s f. Reg. Me-  
dit., Persia.
- 2642 *cornigera* C h a u b. Gallia.
- 2643 *grandiflora* S c o p. Europa,  
Oriens.
- 2644 *hirsuta* S. F. G a r a y. Eu-  
ropa, Asia et Afr. bor.
- 2645 *hybrida* L i n n. Europa,  
Syria, Afr. bor.
- 2646 *laeta* C e s. Graec., Sicil.
- 2647 *lathyroides* L i n n. Europ.,  
As. min.
- 2648 *monanthos* D e s f. Reg. me-  
dit., Oriens.
- 2649 *narbonensis* L i n n. Reg.  
medit.
- 2650 — var. *serratifolia* J a c q.
- 2651 *nissoliana* L i n n. Europ.
- 2652 *Orobus* L i n n. Reg. me-  
dit.
- 2653 *picta* F i s c h. et M e y.  
Armenia.
- 2654 *Pseudocracca* B e r t o l. I-  
talia.
- 2655 *sativa* L i n n. Europa, Afr.  
bor., Oriens.
- 2656 — var. *amphicarpa* D o r-  
t h e s.
- 2657 *sparsiflora* T e n o r. Ita-  
lia.
- 2658 *striata* B i e b. Europa au-  
str.
- 2659 *unijuga* A. B r. Sibir.
- 2660 *tricolor* S e b, et M a n r.  
Europ. austr.

- 2661 *Vicia varia* H o s t. Europa,  
Oriens., Afr. bor.
- 2662 *Vigna Catiang*. W a l p. Co-  
smop. trop.

**Linaceae.**

- 2663 *Linum africanum* L i n n.  
Afr. austr.
- 2664 *alpinum* L i n n. Europ.,  
Afr. bor.
- 2665 *angustifolium* H u d s. Eu-  
ropa, Afr. bor.
- 2666 *corymbiferum* D e s f. Afr.  
bor.
- 2667 *decumbens* D e s f. Tuni-  
sia.
- 2668 *flavum* L i n n. Europ. au-  
str., Reg. Caucas.
- 2669 *gallicum* L i n n. Reg. me-  
dit.
- 2670 *grandiflorum* D e s f. Alger.
- 2671 — var. *rubrum* H o r t.
- 2672 *Lewisii* P u r s h. Amer.  
bor.
- 2673 *Muelleri* M o r i s. Sardin.
- 2674 *nervosum* W a l d s t. Eur.  
austr.
- 2675 *pallescens* B u n g. Sib.  
Altaic.
- 2676 *perenne* L i n n. Reg. bor.  
temp.
- 2677 *pyrenaicum* P o i r. Eur.  
austr.
- 2678 *regale* H o r t.
- 2679 *strictum* L i n n. Reg. med.,  
Oriens.
- 2680 *tenue* D e s f. Hisp., Afr.  
bor.
- 2681 *usitatissimum* L i n n. Eur.,  
Oriens.



**Lobeliaceae.**

- 2682 *Lobelia Erinus* L i n n. Prom.  
b. Spei.  
2683 *inflata* L i n n. Am. bor.  
2684 *laxiflora* H. B. et K. Me-  
xico.

**Loganiaceae.**

- 2685 *Buddleja paniculata* W a l t.  
Himal., Burma.  
2686 *polystachya* F r e s e n. A-  
byssinia.  
2687 *Chilianthus oleaceus* B u r c h.  
Africa austr.

**Lythriaceae.**

- 2688 *Cuphea lanceolata* A i t. Me-  
xico.  
2689 —var. *Zimapani* E. M o r r.  
2690 *Llavea* L i n d l. Mexic.  
2691 *procumbens* O r t e g. Cuba.  
2692 *viscosissima* J a c q. Amer.  
bor.  
2693 *Lythrum* \**Salicaria* L i n n.  
Reg. trop. temp., Au-  
stral.  
2694 *Nesaea myrtifolia* D e s f.  
Brasilia.  
2695 *salicifolia* H. B. et K. Am.

**Magnoliaceae.**

- 2696 *Liriodendron tulipifera* L i n n.  
Am. bor., China.  
2697 *Magnolia grandiflora* L i n n.  
(pl. var.) Am. bor.

**Malpighiaceae.**

- 2698 *Galphinia nitida* H o r t.  
2699 *Hiraea macroptera* D C. Me-  
xico.  
2700 *Heteropteris chrysophylla*  
H. B. K. America austr.  
2701 *Hiptage Madablota* G a e r t n.  
Asia trop.

**Malvaceae.**

- 2702 *Abutilon angulatum* M a s t.  
Africa trop.  
2703 *Avicennae* G a e r t n. Ge-  
ront. trop.  
2704 *crispum* S w e e t. Reg.  
trop.  
2705 *hirtum* D o n. Reg. trop.  
2706 *indicum* S w e e t. Reg.  
trop.  
2707 *megapotanicum* S t. H i l l.  
Hab ?  
2708 *molle* S w e e t. Peruvia.  
2709 *mollissimum* S w e e t. Pe-  
ruvia.  
2710 *permolle* S w e e t. Cuba,  
Florid.  
2711 *reflexum* S w e e t. Me-  
xico.  
2712 *semicrenatum* H o r t.



- 2713 *Abutilon Sonneratianum*  
Sweet. Africa austr.
- 2714 *venosum* Lem. Mexic.
- 2715 *Althaea rosea* Cav. Oriens.
- 2716 *sulphurea* Boiss. Persia,  
Affgh.
- 2717 *taurinensis* DC. Europ.  
austr.
- 2718 *Anoda hastata* Cav. Mexico.  
India occ.
- 2719 *lavateroides* Medic. Me-  
xico.
- 2720 *Wrightii* A. Gray. N. Me-  
xico.
- 2721 *Callirhoe digitata* Nutt.  
Amer. bor. occ.
- 2722 *lineariloba* A. Gray. Am.  
bor.
- 2723 *Gossypium barbadense*  
Linn. Reg. trop.
- 2724 *brasiliense* Macfad. A-  
mer. trop.
- 2725 *herbaceum* Linn. Asia  
trop.
- 2726 *hirsutum* Linn. Asia  
trop.
- 2727 *obtusifolium* Roxb. Asia  
trop.
- 2728 *Hibiscus Abelmoschus* Linn.  
Geront. trop.
- 2729 *argentinus* Hort.
- 2730 *bluinensis* Hort. Hab?
- 2731 *cannabinus* Linn. Geront.  
trop.
- 2732 *Douglasii* Hort.
- 2733 *esculentus* Linn. Cosmop.  
trop.
- 2734 *Humboldtii* Baill. Ma-  
dag.
- 2735 *immutabilis* Dehn. Hab?
- 2736 *liliiflorus* Cav. Ins. Ma-  
scar.
- 2737 —var. *Genewii* Boj.
- 2738 *Manihot* Linn. Geront.  
trop.
- 2739 *mexicanus* Hort.
- 2740 *mutabilis* Linn. China.
- 2741 —var. *albiflorus* Hort.
- 2742 *Hibiscus mutabilis* — var.  
fl. pleno Hort.
- 2743 —var. *tricolor* Hort.
- 2744 *Rosa-sinensis* Linn. Ge-  
ront. trop.
- 2745 *Sabdariffa* Linn. Geront.  
trop.
- 2746 *syriacus* Linn. (pl. var.)  
Geront. calid.
- 2747 *Trionum* Linn. Geront.  
trop.
- 2748 *vitifolius* Linn. Geront.  
trop.
- 2749 *Kasteletzkya hastata* Presl.  
Mexico.
- 2750 *Kitaibelia vitifolia* Willd.  
Slavon.
- 2751 *Lagunaria Patersoni* Don.  
Australia.
- 2752 *Lavatera arborea* Linn. Eu-  
ropa occ., Africa.
- 2753 *assurgentiflora* Kellogg.  
California.
- 2754 *Olbia* Linn. Reg. medit.
- 2755 *phoenicea* Vent. Insul.  
Madera.
- 2756 *Sieberi* Hort. Hab?
- 2757 *trimestris* Linn. Reg. me-  
dit.
- 2758 *Malope trifida* Cav. Hisp.,  
Afr. bor.
- 2759 *Malva abyssinica* A. Br. A-  
byss.
- 2760 *aegyptiaca* Linn. Reg.  
Medit., Oriens.
- 2761 *crispa* Linn. Europa.
- 2762 *silvestris* Linn. Europa,  
As. temp.
- 2763 *Malvastrum capense* Garck.  
Afr. austr.
- 2764 *grossularioides* Garck.  
Africa austr.
- 2765 *virgatum* A. Gray. Africa  
austr.
- 2766 *Malvaviscum mollis* DC. Me-  
xico.
- 2767 *Modiola multifida* Moench.  
Am. bor.



- 2768 *Pachira aquatica* A u b l.  
Am. trop.  
2769 *Palaua malvaefolia* C a v.  
Burma.  
2770 *Pavonia hastata* C a v. Bra-  
silia.  
2771 —var. *cleistocalyx* F. M u-  
e l l.  
2772 *praemorsa* C a v. Afr. au-  
str.  
2773 *Schimperiana* H o c h s t.  
Abyssinia.  
2774 *speciosa* H. B. K. Vene-  
zuel.  
2775 *spinifex* C a v. Amer. au-  
str.  
2776 *Sida carpinifolia* L i n n .  
Cosm. trop.  
2777 *intricata* M u e l l. Austral.  
2778 *mexicana* S c o p. Mexic.  
2779 *rhubifolia* L i n n. Amphig.  
trop.  
2780 *spinosa* L i n n. Amphig.  
trop.  
2781 *triloba* C a v. Africa austra-  
lis.  
2782 *virgata* H o o k. Australia.  
2783 *Sphaeralcea angustifolia*  
D o n. Mexico.

#### **Melastomaceae.**

- 2784 *Centradenia rosea* L i n d l.  
Mexic.

#### **Meliaceae.**

- 2785 *Melia arguta* D C. Molucc.  
2786 *Azadirachta* L i n n. Ind. or.

- 2787 *Melia Azederach* L i n n.  
Reg. Himal.

- 2788 — var. *sempervirens*  
(S w e e t.).

- 2789 *floribunda* C a r r. Hab?

#### **Myoporaceae.**

- 2790 *Myoporum punctulatum*  
S c h l e c h t. Australia.  
2791 *serratum* R. B r. Australia.

#### **Myrtaceae.**

- 2792 *Callistemon coccineus* F.  
M u e l l. Austral.  
2793 *fulgens* H o r t.  
2794 *lanceolatum* S w e e t. Au-  
str.  
2795 *linearis* D C. Australia.  
2796 *pallidus* D C. Australia.  
2797 *phoeniceus* L i n d l. Au-  
stral.  
2798 *rugosus* D C. Australia.  
2799 *Eucalyptus amygdalina* L a-  
b i l l. Australia.  
2800 *diversifolia* F. M u e l l. Au-  
stralia.  
2801 *Globulus* L a b i l l. Austra-  
lia.  
2802 *sieverina* F. M u e l l. Au-  
stralia.  
2803 *viminalis* S m. Australia.  
2804 *Eugenia littoralis* P a n c h.  
Nova Caledonia.  
2805 *supraxillaris* S p r e n g.  
Brasilia.  
2806 *Leptospermum laevigatum* F.  
M u e l l. Australia.



- 2807 *Melaleuca armillaris* S m .  
Australia.
- 2808 *linearifolia* S m. Australia.
- 2809 *thymifolia* S m. Australia.
- 2810 *Myrtus communis* L i n n .  
Europa austr., Oriens.
- 2811 —var. *baetica* (M i l l ).
- 2812 —var. *fructis albi*.
- 2813 —var. *lusitanica* (W i l l d).
- 2814 —var. *romana* (H f f m s g).
- 2815 —var. *sylvestris* H o r t.
- 2816 —var. *tarentina* (M i l l).
- 2817 *Olinia cymosa* T h u n b g.  
Africa austr.
- 2818 *Pimenta acris* K o s t l. Ind.  
or.
- 2819 *Psidium cuneifolium* T e n.  
Hab ?
- 2820 *dichotomum* W e i n m.  
Brasilia.

### Nyctaginaceae.

- 2821 *Boehraavia erecta* L i n n .  
Amer. bor., India occ.
- 2822 *Mirabilis dichotoma* L i n n .  
Mexico.
- 2823 *Jalapa* L i n n . (pl. var.)  
Amer. trop.
- 2824 *longiflora* L i n n . Mexi-  
co.
- 2825 *Oxybaphus nyctagineus*  
S w e e t. Am. bor.
- 2826 *violaceus* C h o i s . Peru-  
via.
- 2827 *viscosus* L'H è r i t. Peru-  
via.

### Nymphaeaceae

- 2828 *Nelumbium luteum* W i l l d.  
America bor., India occ.
- 2829 *Nuphar luteum* S i b t h. et  
S m. Reg. bor. temp.
- 2830 *Nymphaea stellata* W i l l d.  
Asia, Africa trop.

### Oleaceae.

- 2831 *Villaresia citrifolia* B o r z i,  
Hort. Pan.

### Oleaceae.

- 2832 *Fontanesia \*phillyraeoides*  
L a b i l l. Sicilia, Asia  
min., Syria.
- 2833 —var. *Fortunei* C a r r.
- 2834 *Fraxinus angustifolius*  
V a h l. Tauria.
- 2835 *excelsior* L i n n. Europa.  
Asia bor., Oriens.
- 2836 \**Ornus* L i n n. Reg. me-  
dit., Oriens.
- 2837 *potamophyla* H a r d. Amer.  
bor.
- 2838 *pubescens* L a m. America  
bor.
- 2839 *Jasminum azoricum* L i n n.  
Ins. Fort.
- 2840 *capense* T h b g. Prom. b.  
Spei.
- 2841 *humile* L i n n. Asia trop.
- 2842 *nudiflorum* L i n d l. China.
- 2843 *simplicifolium* F o r s t. Au-  
str., Ins. Pacif.



- 2844 *Jasminum suavisissimum*  
L i n d l. Australia.  
2845 *trinerve* W a l l. Java.  
2846 *Ligustrum coriaceum* H o r t.  
2847 *compactum* H u m b o l d.  
et B o m p l a n d. Amer.  
trop.  
2848 *buxifolium* H o r t. Hab?  
2849 *foliosum* H o r t.  
2850 *grandiflorum* H o r t. Hab?  
2851 *Ibota* S i e b. Japonia.  
2852 *ovalifolium* H s e k. Japo-  
nia.  
2853 —var. *Sieboldii* H o r t.  
2854 *Quihoui* C a r r. China.  
2855 *robustum* B l u m. India  
or.  
2856 *sinenses* L o u r. China.  
2857 *vulgare* L i n n. Europa.  
2858 *Notelaea excelsa* W e b b. et  
B e r t. Ins. Canariae.  
2859 *Olea chrysophylla* L a m. Ins.  
Mascar., Africa trop.  
2860 *capensis* L i n n. Africa  
austr.  
2861 *Europaea* L i n n. Reg. med.,  
Oriens.  
2862 *floribunda* B t h. Insul.  
Salom.  
2863 *speciosa* H o r t.  
2864 *Phillyraea angustifolia*  
L i n n. Reg. medit.  
2865 *latifolia* L i n n. Reg. me-  
dit.  
2866 \**media* L i n n. Reg. me-  
dit.  
2867 *Syringa vulgaris* L i n n.  
Transsylv.

**Onagraceae.**

- 2868 *Circaea lutetiana* L i n n. Reg.  
bor.

- 2869 *Clarkia pulchella* P u r s h. A-  
mer. bor. occ.  
2870 *elegans* D o u g l. Am. bor.  
occ.  
2871 *Epilobium abyssinicum*  
H o r t.  
2872 *hirsutum* L i n n. Europa,  
Asia bor.  
2873 *latifolium* L i n n. Reg.  
bor. arct.  
2874 *montanum* L i n n. Europa,  
Asia bor.  
2875 *virgatum* F r. Europa.  
2876 *Eucharidium concinnum* F i-  
s c h. et M e y. Califor-  
nia.  
2877 *Gaura biennis* L i n n. Ame-  
rica bor.  
2878 *Lindheimeri* E n g e l m.  
Texas.  
2879 *parviflora* D o u g l. Amer.  
bor. occ.  
2880 *Lopezia coronata* A n d r. Me-  
xico.  
2881 *racemosa* C a v. Mexico.  
2882 *Oenothera amoena* L e h m.  
Am. bor.  
2883 *biennis* L i n n. America  
bor.  
2884 *cognata* H o r t. Hab?  
2885 *cruciata* D e V r i e s, Hort.  
Amst.  
2886 *densiflora* H o r t.  
2887 *Drummondii* H o o k. Ame-  
rica bor. occ.  
2888 *glauca* M i c h x. Amer.  
bor.  
2889 *Lamarkiana* S e r. Amer.  
bor.  
2890 *nanella* D e V r i e s, Hort.  
Amst.  
2891 *odorata* J a c q. Chili.  
2892 *pumila* L i n n. America  
bor.  
2893 *rhyzocarpa* S p r e n g. A-  
mer. bor.  
2894 *Romanzowii* L e d e b. A-  
merica bor.



- 2895 *Oenothera rosea* A i t . Am.  
sept., Peruvia.  
2896 *rubrinervis* D e V r i e s,  
Hort. Amst.  
2897 *spectabilis* B e r n h. Amer.  
bor.  
2898 *stricta* L e d e b. Amer.  
bor.  
2899 *taraxacifolia* H o r t. Amer.  
bor.  
2900 *tetraptera* C a v. Mexico.  
2901 *triloba* N u t t. Amer. bor.  
2902 *viminea* D o u g l. Calif.

**Papaveraceae.**

- 2903 *Argemone Barclayana*  
P e n r y., Mexico.  
2904 *mexicana* L i n n. America  
bor., Mexico.  
2905 —var. *albiflora*.  
2906 *ochroleuca* S w e e t. Me-  
xico.  
2907 *platyceros* L i n k. et O t t.  
Mexico.  
2908 *Bocconia cordata* W i l l d.  
China, Japonia.  
2909 *frutescens* L i n n. Mexico,  
Peruvia.  
2910 *glauca* P u r s h . Amer.  
bor.  
2911 *lutea* D C. Europ.  
2912 *Chelidonium Franchetti*  
H o r t .  
2913 *majus* L i n n. Europa,  
As. min.  
2914 *Corydalis densiflora* P r e s l.  
Europ. austr.  
2915 *Eschscholzia californica*  
C h a m. California.  
2916 *crocea* B t h. California.  
2917 *Fumaria abyssinica*,  
H a m m a r. Abyssinia.  
2918 *Fumaria capreolata* L i n n.  
Europa, Africa bor.  
2919 *megalocarpa* B o i s s. et  
S p r e n . Graecia, Sy-  
ria.  
2920 *officinalis* L i n n. Geront.  
temp.  
2921 *parviflora* L a m . Geront.  
trop.  
2922 *Glaucium elegans* F. et M.  
Persia.  
2923 *luteum* C r a n t z. Europa,  
Reg. medit.  
2924 *Serpieri* H e l d r. Grae-  
cia.  
2925 *rubrum* S i b t h. et S m.  
Europa, Reg. medit.  
2926 *Hypecoum grandiflorum*  
B e n t h. Reg. medit. et  
Caucas.  
2927 *pendulum* L i n n. Europ.  
Oriens.  
2928 *procumbens* L i n n. Reg.  
medit., Arabia.  
2929 *Isopyrum fumarioides* L i n n.  
Europ., As. bor.  
2930 *Meconopsis Cambrica* V i g.  
Europa.  
2931 *Papaver argemone* L i n n.  
Europ., Oriens.  
2932 *atlanticum* B o i s s. Afr. bor.  
2933 *dubium* L i n n. Europa.  
2934 *hybridum* L i n n. Europa,  
Syria, etc.  
2935 *nudicaule* L i n n. Reg. alp.  
et arct.  
2936 *pinnatifidum* M o r i s, Ital.,  
Sard.  
2937 \**Rhoeas* L i n n. Europa  
Oriens, Afr. bor.  
2938 *somniferum* L i n n. Grae-  
cia, Oriens.  
2939 *Roemeria hybrida* D C. Eu-  
ropa, Africa bor.



**Passifloraceae.**

- 2940 *Passiflora amabilis* H o o k.  
    *Brasilia.*  
2941 *coerulea* L i n n. *Brasilia.*  
2942 *foetida* L i n n. *Brasilia.*  
2943 *gracilis* J a c q. *Brasil.*  
2944 *palmata* L o d d. *Amer.*  
    *austr.*  
2945 *suberosa* L i n n. *America*  
    *trop.*  
2946 —var. *hirsuta* L i n n.  
2947 *triloba* R u i z. P a v. *Pe-*  
    *ruv.*  
2948 *Walkeri* W i g h t. *Am.*  
    *trop.*  
2949 *Vasconcellosia hastata* C a -  
    r u e l. *Brasilia.*

**Pedaliaceae.**

- 2950 *Martinia annua* L i n n. *A-*  
    *merica bor.*  
2951 *triloba* C h a m. et S c h l e c t.  
    *Mexico.*  
2952 *Sesamum indicum* L i n n. *Ind.*  
    *or.*  
2953 *laciniatum* K l e i n. *India*  
    *or.*

**Phytolaccaceae.**

- 2954 *Phytolacca dioica* L i n n.  
    *Japon.*  
2955 *octandra* L i n n. *Japon.*  
2956 *Rivina aurantiaca* W a r s z.  
    *Am. austr. ?*

- 2957 *Rivina humilis* L i n n. *A-*  
    *merica trop.*  
2958 —var. *brasiliensis* N o c c a.  
2959 —var. *laevis* L i n n.  
2960 —var. *purpurascens* S c h -  
    r a d.  
2961 *octandra* L i n n. *Amer.*  
    *trop.*  
2962 *tinctoria* H a w. *Venezue-*  
    *la.*

**Piperaceae.**

- 2963 *Houttuynia cordata* T h n b.  
    *Reg. Himal., China, Ja-*  
    *pon.*  
2964 *Peperomia urocarpa* F i s c h.  
    et M e y. *Brasilia.*  
2965 *Piper geniculatum* S w e e t.  
    *Ind. or.*  
2966 *Saururus cernuus* L i n n. *A-*  
    *merica bor.*

**Pittosporaceae.**

- 2967 *Pittosporum eriocarpum* R o -  
    y l e. *Reg. Himal.*  
2968 *neegherrense* W i g h t. et  
    A r n. *India or.*  
2969 *undulatum* V e n t. *Austra-*  
    *lia.*  
2970 *viridiflorum* S i m s. *Prom.*  
    *b. Spei.*



**Plantaginaceae.**

- 2971 *Plantago albicans* L i n n .  
Reg. medit.  
2972 *arenaria* W a l d s t . et  
K i t . Europa, Asia min.  
2973 *Coronopus* L i n n . Europa,  
Afr. bor., Australia.  
2974 *Cynops* L i n n . Europa,  
Siberia.  
2975 *gentianoides* S m . As. min.  
2976 *Lagopus* L i n n . Reg. me-  
dit., Oriens.  
2977 *lanceolata* L i n n . Europa,  
Asia bor.  
2978 *major* L i n n . Europa, Am.  
bor., Asia.  
2979 *Psyllium* L i n n . Reg. me-  
dit., Oriens, Ind. occ.  
bor.  
2980 *serraria* L i n n . Reg. me-  
dit.  
2981 *virginica* L i n n . Amer.  
bor.

**Platanaceae.**

- 2982 *Platanus occidentalis* L i n n .  
Amer. bor.  
2983 *orientalis* L i n n . Europa  
austr., Oriens.

**Plumbaginaceae.**

- 2984 *Armeria australis* B o i s s .  
Hispania.  
2985 *longearistata* B o i s s . et  
R e u t . Hispan.

- 2986 *Armeria macrophylla* B o i s s .  
Hispan.  
2987 *maritima* W i l l d . Euro-  
pa.  
2988 *sardoa* S p r . Sard., Cor-  
sica.  
2989 *splendens* B o i s s . Hispa-  
nia.  
2990 *Ceratostigma plumbaginoides*  
B u n g . China.  
2991 *Griffitii* C . B . C l k . Reg.  
Himal.  
2992 *Plumbago capensis* T h b g .  
Prom. b. Spei.  
2993 *europaea* L i n n . Europa  
austr., Caucas.  
2994 *scandens* L i n n . America  
trop.  
2995 *zeylanica* L i n n . Geront.  
trop.  
2996 *Statice cancellata* B e r n h .  
Dalm., Graecia.  
2997 *cordata* L i n n . Reg. me-  
dit.  
2998 *elata* F i s c h . Siberia.  
2999 *Gmelini* W i l l d . Reg.  
Caucas., Siberia.  
3000 *limonium* L i n n . Europa,  
Am. bor.  
3001 *longifolia* T h u m b . Afr.  
austr.  
3003 *sinuata* L i n n . Reg. me-  
dit.  
3004 *tatarica* L i n n . Eur. austr.,  
Reg. Cauc.  
3005 *tomentella* B o i s s . Rossia  
austr.  
3006 *virgata* W i l l d . Reg. me-  
dit.

**Polemoniaceae.**

- 3007 *Cobaea scandens* C a v . Me-  
xico.



- 3008 *Gilia androsacea* S t e u d.  
California.
- 3009 *achilleaefolia* B e n t h. Ca-  
lif.
- 3010 *aggregata* S p r e n g. Am.  
bor. occ.
- 3011 *capitata* S i m s . Amer.  
bor.
- 3012 *densiflora* B e n t h. Calif.
- 3013 *elegans* Hort.
- 3014 *grandiflora* A. G r a y. Ca-  
lif.
- 3015 *incospicua* S w e e t. Am.  
bor. occ.
- 3016 *laciniata* R u i z. P a v.  
Peruv., Chil.
- 3017 *Liebmanni* G. D o n. Ca-  
lifornia.
- 3018 *liniflora* B t h. Amer. bor.  
occ.
- 3019 *multicaule* B t h. Califor-  
nia.
- 3020 *millefoliata* F i s c h . et  
M e g. Calif.
- 3021 *nivalis* A. G r a y. Calif.
- 3022 *squarrosa* H o o k. et A r n.  
Amer. bor. occ.
- 3023 *tricolor* B t h. California.
- 3024 *virgata* S t e u d. Califor-  
nia.
- 3025 *Loeselia coccinea* G. D o n.  
Mexic.
- 3026 *Phlox coerulescens* H o r t.
- 3027 *Drummondi* H o o k. Texas.

**Polygalaceae.**

- 3028 *Polygala dalmatica* H o r t.
- 3029 *myrtifolia* L i n n. Prom.  
b. Spei.
- 3030 —var. *grandiflora*.
- 3031 *virgata* T h u n b. Africa  
austr.

**Polygonaceae.**

- 3022 *Coccoloba laurifolia* J a c q.  
Am. trop.
- 3033 *Emex \*spinosa* C a m p d. Eu-  
ropa, Africa bor.
- 3034 *Fagopyrum esculentum* M o-  
e n c h. Europa, Asia  
min.
- 3035 *tataricum* G a e r t. Eur.,  
Asia bor.
- 3036 *Muehlenbeckia complexa*  
M e i s s n. Nova Zelan-  
da.
- 3037 *platyclados* M e i s s n. In-  
sul Salam.
- 3038 *Polygonum Convolvulus*  
L i n n. Reg. bor. temp.
- 3039 *sanguinaria* R e m y, Chili.
- 3040 *Rumex \* Acetosa* L i n n.  
Europa, Asia bor.
- 3041 *abyssinicus* J a c q. Abyss.
- 3042 *aetnensis* P r e s l. Sicil.
- 3043 *alismaefolius* F r e e s. Afr.  
austr.
- 3044 *australis* H o r t.
- 3045 *Brownii* C a m p d. Austral.
- 3046 *bucephalophorus* L i n n.  
Reg. medit.
- 3047 *conglomeratus* M u r r.  
Europa merid., Asia occ.
- 3048 *cordifolius* H o r n e m.  
Europ., As. bor.
- 3049 *crispus* L i n n. Europa, As.  
bor.
- 3050 *cuneifolius* C a m p d. Am.  
austr.
- 3051 *divaricatus* L i n n. Reg.  
medit.
- 3052 *hymenosepalus* T o r r.  
Amer. bor. occ.
- 3053 *nepalensis* S p r e n g. A-  
rabia.
- 3054 *obtusifolius* L i n n. Amer.  
bor.



- 3055 *Rumex orientalis* Bernh.  
Graecia, Asia min., Syria.
- 3056 —var. *graecus* (Boiss.).
- 3057 *Patientia* Linn. Europa  
austr., Oriens.
- 3058 *pomatus* Hort.
- 3059 *pulcher* Linn. Europa,  
Oriens.
- 3060 *purpurea* Link. Hab?
- 3061 *scutatus* Linn. Europa,  
Oriens.

**Portulacaceae.**

- 3062 *Calandrinia compressa*  
Schrad. Chili.
- 3063 *grandiflora* Lindl. Chili.
- 3064 *Menziesii* Torr. et Gray.  
Am. bor. occid.
- 3065 *Mollugo verticillata* Linn.  
Amer. et Afric. trop.
- 3066 *Portulaca foliosa* Ker-Gaw.  
Africa trop.
- 3067 *grandiflora* Hook. Brasilia.
- 3068 *marginata* H. B. K. Venezuela.
- 3069 *mucronata* Hort. Brasilia.
- 3070 *oleracea* Linn. Reg. calid.
- 3071 *pilosa* Linn. Am. bor. et  
austr.
- 3072 *Talinum patens* Willd. Am.  
trop.
- 3073 *crassifolium* Willd. Am.  
trop.
- 3074 *purpureum* Fisch. Hab?
- 3075 *triangulare* Willd. Am.  
trop.
- 3076 *Trianthema Portulacastrum*  
Linn. America trop.

**Primulaceae.**

- 3077 *Anagallis arvensis* Linn.  
Europa, Asia temp.
- 3078 —var. *caerulea* Lam.
- 3079 *latifolia* Linn. Europ.  
austr.
- 3080 *repens* Pomel. Alger.
- 3081 *linifolia* Linn. Europ.
- 3082 *Cyclamen Coum* Mill.  
Graec., Oriens.
- 3083 *hederaefolium* Aiton.  
Europa.
- 3084 *punicum* Pomel, Tunet.
- 3085 *vernum* Reich. Reg. med.  
dit.
- 3086 *Lysimachia vulgaris* Linn.  
Europa, Asia bor.
- 3087 *Primula elatior* Hill. Eu-  
ropa.
- 3088 *officinalis* Linn. Europa.
- 3089 *Palinuri* Cyrill. Ital.  
merid.
- 3090 *sinensis* Sab. China.

**Proteaceae.**

- 3091 *Grevillea hilliana* F. Muell.  
Australia.
- 3092 *robusta* A. Cunn. Au-  
stralia.

**Punicaceae.**

- 3093 *Punica Granatum* Linn. Eu-  
ropa austr., Ins. Maurit.



**Ranunculaceae.**

- 3094 *Actaea cimicifuga* L i n n.  
Europa, Sibiria
- 3095 *Adonis \*autumnalis* L i n n.  
Europa, Oriens.
- 3096 *aestivalis* L i n n. Europ.,  
Oriens.
- 3097 *flammea* J a c q. Europ.,  
Oriens.
- 3098 *Anemone \*coronaria* L i n n.  
Reg. medit., Oriens.
- 3099 *hortensis* L i n n. Europa  
etc.
- 3100 *marcissiflora* L i n n. Eur.,  
Oriens.
- 3101 *virginiana* L i n n. America  
bor.
- 3102 *Aquilegia californica* A.  
G r a y. Am. bor. occ.
- 3103 *canadense* L i n n. Amer.  
bor.
- 3104 *grata* M o l y, Europa.
- 3105 *sibirica* L a m. Sibiria.
- 3106 *vulgaris* L i n n. Europa,  
Oriens.
- 3107 —var. *atrata* (K o c h.).
- 3108 —var. *nigricans* (B m g.).
- 3109 *Clematis recta* L i n n. Eur.  
austr.
- 3110 *Vitalba* L i n n. Europa,  
Afr. bor., Caucasus.
- 3111 *Viticella* L i n n. Europa or.,  
Asia min., Persia.
- 3112 *Delphinium Ajacis* L i n n.  
(pl. var.) Europa austr.
- 3113 *consolida* L i n n. Europa,  
Asia bor.
- 3114 *elatum* L i n n. Europa, Reg.  
Himal.
- 3115 *peregrinum* L i n n. Europa  
austr., Oriens.
- 3116 *Staphisagria* L i n n. Reg.  
medit.
- 3117 *Eranthis hyemalis* S a l i s b.  
Europa.
- 3118 *Helleborus foetidus* L i n n.  
Europa.
- 3119 *viridis* L i n n. Italia me-  
rid.
- 3120 —var. *Bocconi* T e n. Si-  
cilia.
- 3121 *Isopyrum fumarioides* L i n n.  
Europa, Asia bor.
- 3122 *Myosurus minimus* L i n n.  
Am. bor.
- 3123 *Nigella coarctata* G m e l.  
Europa.
- 3124 *corniculata* D C. Oriens.
- 3125 *cristata* H o r t.
- 3126 *damascena* L i n n. Reg.  
medit.
- 3127 *Garidella* S p e n n. Europa.
- 3128 *orientalis* L i n n. As. Min.,  
Syr., Cauc.
- 3129 *sativa* L i n n. Reg. medit.
- 3130 *Paeonia \*corallina* R e t z.  
var. *Russi* B i v. Europa  
merid., Asia occ.
- 3131 *Ranunculus asiaticus* L i n n.  
(pl. var.) Oriens.
- 3132 *aconitifolius* L i n n. Eu-  
ropa.
- 3133 *arvensis* L i n n. Europ.,  
As. bor.
- 3134 *bullatus* L i n n. Europa,  
Persia.
- 3135 *cassubicus* L i n n. Europa,  
Sibiria.
- 3136 *castellanus* B o i s s. et  
R e u t. Hispania.
- 3137 *caucasicus* B i e b. Beg.  
Caucas.
- 3138 *Chius* D C. Eur. austr., As.  
min.
- 3139 *cornutus* D C. Syria.
- 3140 *falcatus* L i n n. Europa,  
Reg Himal.
- 3141 *flabellatus* D e s f. Reg.  
Medit.
- 3142 *illyricus* L i n n. Europa  
austr., Reg. Caucas.
- 3143 *incrassatus* G u s s. Ital.  
merid., Sicil.



- 3144 *Ranunculus lanuginosus*  
L i n n. Europa, Reg.  
Caucas.
- 3145 *lomatocarpus* F i s c h. et  
M e y. Oriens.
- 3146 *millefoliatus* V a h l. Reg.  
medit.
- 3147 \**muricatus* L i n n. Europa,  
Oriens.
- 3148 *nitidus* H o r t.
- 3149 *parviflorus* L i n n. Reg.  
medit.
- 3150 *polyanthemus* L i n n. Reg.  
Cauc., Europa, As. min.
- 3151 *repens* L i n n. Reg. bor.  
temp.
- 3152 *sardous* C r a n t z. Europa,  
Asia, Africa bor.
- 3153 *serbicus* V i s. Banat.
- 3154 *suberosus* H o r n. Amer.  
bor.
- 3155 *umbrosus* T e n. Ital. me-  
rid.
- 3156 *Thalictrum baicalense*  
T u r c z. Sibiria baic.
- 3157 *commutatum* M e y. O-  
riens.
- 3158 *Cornuti* L i n n. America  
bor.
- 3159 *corynellum* D C. America  
bor.
- 3160 *crassifolium* H o r t
- 3161 *dioicum* L i n n. America  
bor.
- 3162 *flexuosum* B e r n h. Euro-  
pa.
- 3163 *foetidum* L i n n. Europa,  
Sibiria.
- 3164 *glaucum* D e s f. Europa  
austr.
- 3165 *lacero-stipellatum* K o c h.  
Europ.
- 3166 *majus* D u m. Hab ?
- 3167 *minus* L i n n. Europa, As.  
et Afr. bor.
- 3168 *nigricans* R e h b. Euro-  
pa.

- 3169 *Thalictrum pyrrhocarpum*  
C k o d i, Hab ?
- 3170 *Schweiggeri* S p r e n g. Eu-  
ropa.
- 3171 *simplex* L i n n. Europa,  
Asia bor.
- 3172 *squarrosus* S t e p h. Sibiria,  
China.
- 3173 *triangulare* H o r t.

**Resedaceae.**

- 3174 *Reseda abyssinica* F r e s e n.  
Abyss.
- 3175 \* *alba* L i n n. Europa,  
Oriens.
- 3176 *odorata* L i n n. Africa bor.

**Rhamnaceae.**

- 3177 *Paliurus aculeatus* L a m.  
Europa austr., Asia occ.
- 3178 *Pomaderris apetata* L a b i l l.  
Australia.
- 3179 *subrepanda* F. M u e l l  
Australia.
- 3180 *Rhamnus Alaternus* L i n n.  
Reg. med.
- 3181 *caroliniana* W a l t. Amer.  
bor.
- 3182 *dahurica* P a l l. Ind. or.,  
Asia bor.
- 3183 *erytroxylum* P a l l. Sibi-  
ria.
- 3184 *Frangula* L i n n. Europa,  
Asia at Afr. bor.
- 3185 *rupestris* S c o p. Europa  
or.
- 3186 *saxatilis* J a c q. Europa au-  
str.



- 3187 *Rhamnus spathulaefolia* F. et  
M. Caucasus.  
3188 *tinctoria* V a l d s t. et K i t.  
Europa or., Asia min.  
3189 *variegatus* H o r t.  
3190 *Zizyphus Juiuba* L a m. Ind.  
or., Malaya.  
3191 *mucronata* W i l l d. Africa  
trop. et Amer.  
3192 *sativa* G a e r t n. Reg. me-  
dit., Asia temp.

**Rosaceae.**

- 3193 *Acaena miryophylla* L i n d l.  
Reg. Argent.  
3194 *Agrimonia Eupatoria* L i n n.  
Reg. bor. temp.  
3195 *leucantha* K z e. Hab ?  
3196 *odorata* M i l l. Europa.  
3197 *Cotoneaster horizontalis*  
D c n e. China.  
3198 *pannosa* H o r t.  
3199 *Crataegus Azarolus* L i n n.  
Asia min., Persia.  
3200 *crenulata* R o x b. Reg.  
Himal.  
3201 *Crus-galli* L i n n. America  
bor.  
3202 *melanocarpa* B i e b. O-  
riens.  
3203 *mexicana* M o c. et S e s s.  
Mexico.  
3204 *monogyna* J a c q. Reg.  
medit.  
3205 *nigra* W. et K. Hung.  
3206 *Oxyacantha* L i n n. (pl.  
var). Europa, Asia temp.  
3207 *Pyracantha* M e d i c. Eu-  
ropa.  
3208 *stipulosa* S t e u d. Equa-  
dor.  
3209 *tanacetifolia* P e r s. Cap-  
pad.  
3210 *Crataegus triloba* P o i r.  
Reg. medit.  
3211 *Eriobothrya japonica* L i n d l.  
Japon., China.  
3212 *Exochorda grandiflora*  
L i n d l. China.  
3213 *Fragaria indica* A n d r. Chi-  
na.  
3214 *Geum album* F. G m e l. Am.  
bor.  
3215 *coccineum* S i b t h. et S m.  
Graec., Asia min.  
3216 *macrophyllum* W i l l d. Am.  
bor. occ.  
3217 *molle* V i s. et P a n c. Ser-  
bia.  
3218 *nivalis* H o r t.  
3219 *rivale* L i n n. Reg. bor.  
temp.  
3220 *pyrenaicum* M i l l. Mont.  
Pyren.  
3221 *strictum* A i t. Reg. temp.  
bor.  
3222 \**urbanum* L i n n. Reg.  
temp. bor., Austr., Nova  
Zelanda.  
3223 *Neillia opulifolia* B t h. et  
H o o k. America bor.  
3224 *Torreyi* S. W a t s. Am  
bor. occ.  
3225 *Potentilla Buccoana* C l e m.  
Bithyn.  
3226 *Dombeyi* N e s t l. Chill.  
3227 *glandulosa* L i n d l. Am.  
bor. occ.  
3228 *Hookeriana* L e h m. Am.  
bor.  
3229 *nepalensis* H o o k. Beg.  
Himal.  
3230 *pulcherrima* L e h m. A-  
mer. bor.  
3231 *Poterium polygamum* W. et  
K. Europa, Oriens.  
3232 *spinosum* L i n n. Syria.  
3233 *Prunus armeniaca* L i n n.  
Reg. Cauc.  
3234 *avium* L i n n. Europa.



- 3235 *Prunus Cerasus* L i n n. Eu-  
ropa, Oriens.
- 3236 *Chamaecerasus* J a c q. Eu-  
ropa austr., Asia min.
- 3237 *Laurocerasus* L i n n. O-  
riens.
- 3238 *lusitanica* L i n n. Europa  
austr.
- 3239 *spinosa* L i n n. Europa, A-  
frica bor., Oriens.
- 3240 *Quillaja Saponaria* M o l i n.  
Chili.
- 3241 *Raphiolepis japonica* S i e b.  
et Z u c c. Japon.
- 3242 *ovata* B r i o t. Japon.
- 3243 *Rhodotypus kerrioides* S i e b  
et Z u c c. Japonia.
- 3244 *Rosa arvensis* H u d s. Eu-  
ropa.
- 3245 *canina* L i n n. Europa, As.  
temp.
- 3246 —var. *leucantha* (L o i s s l.).
- 3247 *damascena* M i l l. Oriens.
- 3248 *ferox* B i e b. Asia min.,  
Persia.
- 3249 *gallica* L i n n. Europa, Reg.  
Caucas.
- 3250 *glauca* V i l l. Europa.
- 3251 *indica* L i n n. (pl. var.)  
Ind. or., China.
- 3252 *lucida* E h r h. America  
bor.
- 3253 *mollissima* W i l l d. Euro-  
pa.
- 3254 *multiflora* T n b g. Japon.,  
China.
- 3255 *rugosa* T h n b. Japonia.
- 3256 *sempervirens* L i n n. Eur.,  
Oriens, Ind. or.
- 3257 *silverhielmii* S c h r e n k.  
Rossia.
- 3258 *spinossissima* L i n n. Eur.,  
Asia min.
- 3259 *Rubus fruticosus* L i n n. Eu-  
ropa.
- 3260 *Spiraea cantonensis* L o u r.  
China.

- 3261 *Spiraea media* F. S c h m.  
Asia bor.
- 3262 *mollis* C. K r c h. et B o u-  
c h è. Sibiria.
- 3263 *multiflora* Z a b e l. Hab?
- 3264 *Vanhouttei* Z a b e l. Hybrid.  
hort.
- 3265 *Stranvaesia glaucescens*  
L i n d l. Reg. Himal.

**Rubiaceae.**

- 3266 *Asperula azorica* H o r t.
- 3267 *orientalis* B o i s s. As. min.,  
Reg. Caucas.
- 3268 *setosa* J a u b. et S p a c h.  
Syria, Persia.
- 3269 *Coffea arabica* L i n n. Arab.  
et Afr. trop.
- 3270 *Crucianella aegyptiaca*  
L i n n. Europa, Asia  
min.
- 3271 *maritima* L i n n. Reg. me-  
dit.
- 3272 *Galium* \* *Aparine* L i n n.  
Reg. bor. temp.
- 3273 *cinereum* A l l. Europa  
austr.
- 3274 \**murale* A l l. Reg. medit.
- 3275 *tricornis* S t o k. Europ.,  
Oriens.
- 3276 *Hamelia patens* J a c q. Am.  
trop.
- 3277 *Pavetta indica* L i n n. Asia,  
Australia trop.
- 3278 *Phyllis Nobla* L i n n. Insul.  
Canariae.
- 3279 *Paederia foetida* L i n n.  
India or., Malaya.
- 3280 *Putoria calabrica* P e r s. Reg.  
medit.
- 3281 *Rondeletia amoena* H e m s l.  
Mexico.



- 3282 *Rondeletia latifolia* P e r s.  
Am. centr.
- 3283 *Rubia* \* *peregrina* L i n n.  
Europa, Reg. medit.
- 3284 *tinctoria* L i n n. Europa  
austr., Oriens.
- 3285 *Sherardia arvensis* L i n n.  
Europa.
- 3286 *Spermacoce tenuior* L i n n.  
America trop.
- 3287 *ocymoides* B u r m. Cosmop.  
trop.
- 3288 *Vaillantia* \* *muralis* L i n n.  
Europa austr.

**Rutaceae.**

- 3289 *Citrus Aurantium* L i n n. As.  
trop.
- 3290 —var. *canaliculata* S a v.
- 3291 —var. *dulcis* S a v.
- 3292 —var. *ellyptica* R i s s o.
- 3293 —var. *limettaeformis* R.  
et P a v.
- 3294 —var. *nicaensis* R. et P.
- 3295 —var. *oblonga* R. et P.
- 3296 —var. *pyriformis* R. et P.
- 3297 *Bigaradia* L o i s e l. Eur.  
austr.
- 3298 —var. *Consolei* R i c c o b.
- 3299 —var. *crispifolia* R. et P.
- 3300 —var. *dulcis* R. et P.
- 3301 —var. *listata* R i c c o b.
- 3302 —var. *fasciata* R. et P.
- 3303 —var. *foetifera* R. et P.
- 3304 —var. *salicifolia* R. et P.
- 3305 *Decumana* L o i s e l. Asia  
trop.
- 3306 —var. *Borzii* R i c c o b.
- 3307 —var. *Chadock* R i c c o b.
- 3308 —var. *maxima* R i c c o b.
- 3309 —var. *Pompelmos* R. et P.
- 3310 —var. *Todari* R i c c o b.
- 3311 *deliciosa* T e n. China?

- 3312 *Citrus Limetta* R i s s o, var.  
*Melarosa* R i s s o.
- 3313 *Limonum* R i s s o, As. trop.
- 3314 —var. *abyssinica* R i c c o b.
- 3315 —var. *aurantiaca* S a v.
- 3316 —var. *Cajetana* R i s s o.
- 3317 —var. *canaliculata* R i s s o.
- 3318 —var. *dulcis* P r e s l.
- 3319 —var. *ellyptica* R i c c o b.
- 3320 —var. *striata* R i s s o.
- 3321 —var. *semperflorens* R i c-  
c o b.
- 3322 —var. *Terracciano* R i c-  
c o b.
- 3323 —var. *vulgaris* R. et P.
- 3324 *Medica* L i n n. var. *flo-*  
*rentina* R i s s o. Asia  
merid.
- 3325 *trifoliata* L i n n. Asia  
trop.
- 3326 *Clausena excavata* B u r m.  
Ind. or., Malaya.
- 3327 *Dictamnus albus* L i n n. Eu-  
ropa, Asia bor.
- 3328 *Glycosmis trifoliata* S p r.  
Java.
- 3329 *Murraya exotica* L i n n, Asia,  
Austr. trop.
- 3330 *Melicope ternata* F o r s t.  
Nov. Zeland.
- 3331 *Philotheca australis* R c h b.  
Sydnei.
- 3332 *Ptelea trifoliata* L i n n. Am.  
bor.
- 3333 *Ruta bracteosa* D. C. Reg.  
Medit.
- 3334 *graveolens* L i n n. Eu-  
ropa.
- 3335 *Tribulus terrestris* L i n n.  
Amphig. trop.
- 3336 *Zanthoxylon alatum* S t e u d.  
Prom. b. Spei.
- 3337 *americanum* M i l l. Am.  
sept.
- 3338 *Bungei* P l a n c h. China.
- 3339 *pterota* H. B. et K. India  
occ.



**Salicaceae.**

- 3340 *Populus alba* L i n n. Europa,  
As. bor.  
3341 *Salix\*pedicellata* D e s f. Reg.  
bor. occ.

**Santalaceae.**

- 3342 *Osyris alba* L i n n. Reg.  
medit.

**Sapindaceae.**

- 3343 *Acer campestre* L i n n. O-  
riens.  
3344 *creticum* L i n n. Oriens.  
3345 —var. *obtusifolium* (S i b t h.  
et S m).  
3346 *Hookeri* M i c q. Oriens.  
3347 *italum* L a u t h. var. *nea-*  
*politatum* T e n. Italia  
merid.  
3348 *Lobelii* T e n. Europa, O-  
riens  
3349 *monspessulanum* L i n n.  
Europa austr.  
3350 *oblongum* W a l l. Himal.  
3351 *pseudo-Platanus* L i n n.  
Europa, Oriens.  
3352 —var. *purpureum* H o r t.  
3353 *trifidum* H o o k. et H a r n.  
China.  
3354 *villosum* W a l l. Himal.  
3355 *Aesculus glabra* W i l l. Am.  
bor.  
3356 *Hippocastanum* L i n n.  
Turc.

- 3357 *Cardiospermum coluteoides*  
H. B. et K. America au-  
str.  
3358 *Halicacabum* L i n n. Reg.  
trop.  
3359 *hirsutum* W i l l d. Afric. occ.  
3360 *velutinum* H o o k. et A m.  
Brasilia.  
3361 *Cupania tenax* B t h. Nov.  
Zeland.  
3362 *Dodonaea triquetra* W e n d l.  
Australia.  
3363 *Koelreuteria paniculata* L a-  
x m. China.  
3364 *Negundo aceroides* M n c h.  
Amer. bor.  
3365 —var. *fol. variegatis* H o r t.  
3366 *californicum* T o r r . et  
G r a y, America bor.  
occ.  
3367 *Sapindus manatensis* S h u t-  
t l e w. Am. bor.  
3368 *Mukorossi* G a e r t n. Asia  
trop.  
3369 —var. *carinatum* R a d l-  
k o f.  
3370 *Staphylea trifolia* L i n n. Am.  
bor.

**Sapotaceae.**

- 3371 *Bumelia lycioides* W i l l d.  
Am. bor.  
3372 *tenax* W i l l d. Madagasc.

**Saxifragaceae.**

- 3373 *Deutzia scabra* T h b g. Ja-  
ponia.



- 3374 *Heuchera cylindrica* H o r t.  
 3375 *hispida* P u r s h. America  
 bor.  
 3376 *macrophylla* L o d d. Amer.  
 bor.  
 3377 *pilosissima* F i s c h. et  
 M e y. Calif.  
 3378 *sanguinea* E n g l m. N.  
 Mexico.  
 3379 *ondulata* R e g. America  
 bor.  
 3380 *villosa* M i c h x. America  
 bor.  
 3381 *Hydrangea platanifolia*  
 H o r t.  
 3382 *Philadelphus coronarius*  
 L i n n. Europa austr.  
 3383 —*a. nanus* M i l l.  
 3384 —*b. speciosus* H o r t.  
 3385 —*c. Zeyeri* S c h r a d.  
 3386 *gordonianus* L i n d l. Ca-  
 lifornia.  
 3387 —var. *cordifolius* L a n g e.  
 3388 *grandiflorus* W i l l d. Am.  
 bor.  
 3389 *hirsutus* N u t t. Am. bor.  
 3390 *Lewisii* P u r s h. America  
 bor.  
 3391 *pubescens* H o r t.  
 3392 *verrucosus* S c h r a d. Eur.  
 austr.  
 3393 *Ribes aureum* P u r s h. Am.  
 bor. occ.  
 3394 *fasciculatum* S i e b. et  
 Z u c c. China, Japon.  
 3395 —var. *chinense*.  
 3396 *floribundum* H o r t. Hab?  
 3397 *Saxifraga crassifolia* L i n n.  
 Sibiria.  
 3398 *sarmentosa* L i n n. China,  
 Japonia.

**Scrophulariaceae.**

- 3399 *Alonsoa caulialata* R u i z.  
 P a v o n. Peruvia.  
 3400 *Antirrhinum \*majus* L i n n.  
 Reg. medit.  
 3401 \**Orontium* L i n n. Europa,  
 As. min., Afr. bor.  
 3402 \**siculum* M i l l. Sicilia.  
 3403 *Bartsia \*Trixago* L i n n. Eu-  
 ropa, Afr. bor.  
 3404 \**viscosa* L i n n. Europa.  
 3405 *Calceolaria scabiosaefolia* S i-  
 m s. Peruvia.  
 3406 *chelidoniaefolia* H. B. K.  
 Ecuador.  
 3407 *Celsia betonicaefolia* D e s f.  
 Afr. bor.  
 3408 \**cretica* L i n n. Reg. me-  
 dit.  
 3409 *Collinsia bicolor* B t h. Cali-  
 fornia.  
 3410 *Digitalis \*ferruginea* L i n n.  
 Europa austr.  
 3411 *gloxynoides* C a r r. Hab?  
 3412 —var. *alba* (S c h r a n k).  
 3413 *purpurea* L i n n. Europa.  
 3414 *Gratiola officinalis* L i n n.  
 Europa.  
 3415 *Halleria lucida* L i n n. Afr.  
 trop. et austr.  
 3416 *Linaria bipartita* W i l l d.  
 Afr. bor. occ.  
 3417 *Cymbalaria* M i l l. Euro-  
 pa.  
 3418 *dalmatica* M i l l. Dalmat.,  
 Oriens.  
 3419 *heterophylla* D e s f. Reg.  
 medit.  
 3420 \**reflexa* D e s f. Reg. me-  
 dit.  
 3421 *triphylla* M i l l. Reg. me-  
 dit.  
 3422 *tristis* M i l l. Hispania.  
 3423 *vulgaris* M i l l. Reg. medit.,  
 Caucas.



- 3424 *Maurandia antirrhiniflora*  
H u m b. Texas.
- 3425 *scandens* D o n. Mexico.
- 3426 *semperflorens* J a c q. Me-  
xico.
- 3427 *Mimulus luteus* L i n n. Am.  
bor. etc.
- 3428 *Nemesia floribunda* L e h m.  
Afric. austr.
- 3429 *Paulownia imperialis* S. et Z.  
Japonia.
- 3430 *Penstemon Cobaea* N u t t.  
America bor. occ.
- 3431 *Scrophularia aquatica* L i n n.  
Europa, Caucas.
- 3432 *canescens* B o n g. Sibiria  
alt.
- 3433 *nodosa* L i n n. Reg. bor.  
temp.
- 3434 \**peregrina* L i n n. Reg. me-  
dit.
- 3435 *Verbascum phlomoides* L i n n.  
Europa, Asia min.
- 3436 \**sinuatum* L i n n. Reg.  
medit., Oriens.
- 3437 *Thapsus* L i n n. Europa, O-  
riens.
- 3438 *Veronica abyssinica* F r e s e n.  
Abyss.
- 3439 *agrestis* L i n n. Europa.
- 3440 *Anagallis* L i n n. Reg. bor.  
temp.
- 3441 *Andersonii* L i n d l. Hab?
- 3442 *arvensis* L i n n. Europa,  
Asia et Afr. bor.
- 3443 *Beccabunga* L i n n. Reg.  
bor. temp.
- 3444 *ceratocarpa* M e y. Reg.  
Casp.
- 3445 *Cymbalaria* B o d a r d. Reg.  
medit., Asia min.
- 3446 \**didyma* T e n. Europa, A-  
frica.
- 3447 \**hederaefolia* L i n n. Euro-  
pa, Oriens, Africa bor.

- 3448 *Veronica longifolia* L i n n.  
Europa, Asia min., Sibi-  
ria.
- 3449 *panormitana* T i n. Sicilia.
- 3450 *spuria* L i n n. Europ.
- 3451 *Zaluzianskya capensis* W a l-  
p r s. Prom. b. Spei.

### *Selaginaceae.*

- 3452 *Dischisma arenarium* M e y.  
Afr. austr.
- 3453 *Hebenstreitia comosa* H o c-  
h s t. Afr. austr.
- 3454 *dentata* L i n n. Africa bor.  
et austr.

### *Simarubaceae.*

- 3455 *Ailanthus glandulosa* D e s f.  
China.
- 3456 *Cneorum tricoccum* L i n n.  
Reg. medit.

### *Solanaceae.*

- 3457 *Acnistus arborescens* S c h-  
l e c h t. Mexico.
- 3458 *Browallia Czerwinskiana*  
H o r t.
- 3459 *demissa* L i n n. Am. au-  
str.
- 3460 *viscosa* H. B. et K. Am.  
austr.
- 3461 — var. *grandiflora* H o r t.



- 3462 *Brunfelsia macrophylla*  
Benth. Brasil.
- 3463 *Capsicum abyssinicum* A.  
Rich. Abyssinia.
- 3464 *conicum* Hort.
- 3465 *cerasiforme* Link. Hab?
- 3466 *Chili* Hochst. Afr. trop.
- 3467 *corniculatum* Linn. Reg.  
trop.
- 3468 *frutescens* Linn. Reg.  
trop.
- 3469 *longum* DC. Reg. trop.
- 3470 *Cestrum elegans* Schlecht.  
Mexico.
- 3471 *Endlicheri* Miers. Peruvia.
- 3472 *fasciculatum* Medic. Mexico.
- 3473 *foetidum* Medic. Reg.  
medit.
- 3474 *Hugelii* Hort.
- 3475 *Regelii* Planch. Guatim.
- 3476 *viminale* Sendt. Brasil.
- 3477 *Warszewiczii* Klotzsch.  
America trop.
- 3478 *Cyphomandra betacea*  
Sendt. America austr.
- 3479 *Datura arborea* Linn. Am.  
austr.
- 3480 *alba* Nees, var. *africana*  
Matt. Africa trop.
- 3481 *Bertoloni* Parl. Reg. medit.
- 3482 *cornigera* Hook. Mexico.
- 3483 *dubia* Bianc. Sicil.
- 3484 *ferox* Linn. China.
- 3485 *fruticosa* Horn. Am.  
trop.
- 3486 *inermis* Jacq. Abyss.
- 3487 *laevis* Linn. Reg. med.
- 3488 *metel* Linn. America  
trop.
- 3489 *quercifolia* H. B. K. Mexico.
- 3490 *Stramonium* Lina. Cosm.  
trop.
- 3491 *Datura Tatula* Linn. Cosmop.  
trop.
- 3492 *versicolor* Lagerh. Equatore.
- 3493 *Dunalia inermis* Borzi, Hort.  
Pan.
- 3494 *Hyosциamus albus* Linn. Europa,  
Oriens.
- 3495 *pallidus* Waldst. et Kit.  
Europa, Reg. Himal.
- 3496 *reticulatus* Linn. Asia  
min., Aegypt.
- 3497 *Jochroma coccinea* Scheid.  
Mexic.
- 3498 *Lycium afrum* Linn. Reg.  
medit.
- 3499 *chinensis* Mill. China.
- 3500 *europaeum* Linn. Reg.  
medit., Oriens.
- 3501 *Requieni* Dun. Hab?
- 3502 *ruthenicum* Murr. Oriens.
- 3503 *Lycopersicum pyriforme*  
Dun. Amer. austr.
- 3504 *Mandragora autumnalis*  
Bert. Reg. Medit.
- 3505 *Nicandra physaloides*  
Guertn. Peruvia.
- 3506 *Nicotiana affinis* Hort. Brasilia.
- 3507 *glauca* R. Gr. Arg.
- 3508 *longiflora* Cav. Chili.
- 3509 *rustica* Linn. Mexico.
- 3510 *suaveolens* Lehmann. Austral.
- 3511 *Tabacum* Linn. America  
austr.
- 3512 —var. *grandiflora* (Hort).
- 3513 *Nierenbergia frutescens* Dur.  
Chili.
- 3514 *Petunia nyctaginiflora* Juss.  
Reg. Argent.
- 3515 *Physalis angulata* Linn.  
Reg. Cauc.
- 3516 *curassavica* Linn. Venezuela.
- 3517 *Franchetti* Hort. China.



- 3518 *Physalis lancifolia* D i e t r.  
Am. bor.
- 3519 *peruviana* L i n n. Reg. ca-  
lid.
- 3520 *Salpichroa rhomboidea* M i e-  
r s. Reg. Argent.
- 3521 *Salpiglossis sinuata* R u i t z.  
et P a v. Chili.
- 3522 *Schizanthus pinnatus* R u i-  
t z. et P a v. Chili.
- 3523 *Solanum amazonum* K e r.  
G a w l. Mexic.
- 3524 *auriculatum* A i t. Asia  
tropic.
- 3525 *Besseri* W e i n m. Cosmo-  
pol.
- 3526 *campilacanthus* H o c s t.  
Abyss.
- 3527 *capsicastrum* L i n k. Bras.
- 3528 *diphyllum* L i n n. America  
trop.
- 3529 *Dombeyi* D u n. Peruvia.
- 3530 *Gilo* R a d d. Hab?
- 3531 *glutinosum* D u n. Mexi-  
co.
- 3532 *Hendersonii* H o r t.
- 3533 *jasminoides* P a x t. Bras.
- 3534 *Lobelii* T e n. Asia et A-  
frica.
- 3535 *macrophyllum* H o r t. Me-  
xico.
- 3536 *menphiticum* G m e l O-  
riens.
- 3537 *minimum* H o r t.
- 3538 *Melongena* L i n n. Cosmop.  
trop.
- 3539 *nigrum* L i n n. Cosmopol.
- 3540 —var. *miniatum* B e r n h.
- 3541 *platense* S p e g. Reg. Ar-  
gent.
- 3542 *pseudo-Capsicum* L i n n.  
Amphig.
- 3543 *pyracanthum* J a c q. Afr.  
trop.
- 3544 *quercifolium* S e h u m.  
Africa trop.
- 3545 *\*sodomaeum* L i n n. Geront.  
calid.

- 3546 *Solanum ternatum* R u i z.  
et P a v. Peruvia.
- 3547 *tuberosum* L i n n. Am.  
austr.
- 3548 *Withania somnifera* D u n.  
Reg. medit., Oriens.
- 3549 —var. *Morisoni* D u n.

### **Sterculiaceae.**

- 3550 *Brachychiton acerifolius* F.  
M u e l l. Australia.
- 3551 *diversifolius* D o n. var.  
*populneus* (R. B r). Au-  
stralia.
- 3552 *Firmiana platanifolia* L i n n.  
f i l. China, Japonia.
- 3553 *Hermannia conglomerata*  
E c k l. et Z e y l. Afr.  
austr.
- 3554 *denudata* L i n n. Africa au-  
str.
- 3555 *venosa* T h u n b. Afric.  
austr.
- 3556 *Pentapetes phoenicea* L i n n.  
As. trop.
- 3557 *Sterculia nobilis* S m i t h.  
Ind. or.

### **Styracaceae.**

- 3558 *Styrax officinale* L i n n. Eu-  
ropa austr.. Asia min.



**Tamaricaceae.**

- 3559 *Tamarix africana* P o i r. Reg.  
medit.  
3560 *chinensis* L o u r. China.  
3561 *gallica* L i n n. Europa, As.,  
Afr.

**Ternstroemiaceae.**

- 3562 *Visnea Mocanera* L i n n. Ins.  
Canariae.

**Tiliaceae.**

- 3563 *Aristotelia Macqui* L' H è r i t.  
Chili.  
3564 *Buettnera cordata* L a m .  
Peruv.  
3565 *spinosa* H o r t.  
3566 *Corchorus capsularis* L i n n.  
Cosmop. trop.  
3567 *olitorius* L i n n. Cosmop.  
trop.  
3568 *textilis* H o r t.  
3569 *trilocularis* L i n n. Geront.  
trop.  
3570 *Entelea arborescens* R. B r. N.  
Zeland.  
3571 *Grewia asiatica* L i n n. Ind.  
or.  
3572 *flava* D C. Prom. b. Spei.  
3573 *nitida* J u s s. China.  
3574 *occidentalis* L i n n. Africa.  
3575 *oppositifolia* B u c. H a m.  
Himal., Africa or.  
3576 *populifolia* V a h l. Abys-  
sinia.

- 3577 *Sparmannia africana* L i n n.  
Prom. b. Spei.  
3578 *palmata* E. M e y. Africa  
austr.  
3579 *Tilia platyphylla* S c o p.  
Europa.  
3580 *tomentosa* M n c h. var. ar-  
gentea (D C.) Europa.  
3581 *vulgaris* H e y n e. Europa.  
3582 *Triumfetta rhomboidea*  
J a c q. Africa trop.

**Umbelliferae.**

- 3583 *Bifora Biebersteiniana*  
H o r t.  
3584 *radians* B i e b. Eur. austr.  
Oriens.  
3585 *Bupleurum Odontites* L i n n.  
Reg. medit.  
3586 *protractum* H o f f m. et  
L k. Reg. medit. occ.  
3587 *rotundifolium* L i n n. Eu-  
ropa, Reg. bor. occ.  
3588 *semicompositum* L i n n.  
Europ. austr.  
3589 *Carum atosanguineum*  
K a r. As. centr.  
3590 *Carvi* L i n n. Europ. O-  
riens.  
3591 *copticum* B t h. et H o o k.  
Europa, Africa bor.  
3592 *Caucalis nodosa* S c o p. Eu-  
ropa.  
3593 *infesta* B. et K. Reg. medit.  
3594 *Conium \*maculatum* L i n n.  
Europa.  
3595 *Coriandrum \*sativum* L i n n.  
Europa.  
3596 *Crithmum \*maritimum* L i n n.  
Europa.  
3597 *Daucus Carota* L i n n. Eur.,  
Oriens.



- 3598 *Daucus Gingidium* L i n n.  
Europa, Africa bor.
- 3599 *maximus* D e s f. Reg. med-  
dit., Oriens.
- 3600 *Eryngium agavifolium* G r i-  
s e b. Reg. Argentina.
- 3601 *\*campestre* L i n n. Europa.
- 3602 *ebracteatum* L a m. Brasilia.
- 3603 *maritimum* L i n n. Eur.  
Asia min.
- 3604 *serra* C h a m. et S c h l e-  
c h t. Brasilia.
- 3605 *Ferula\*communis* L i n n. Reg.  
medit.
- 3606 *gigantea* H o r t. Hab?
- 3607 *\*glauca* L i n n. Europa au-  
str.
- 3608 *neapolitana* T e n. Ital. me-  
rid.
- 3609 *tingitana* L i n n. Syria, Afr.  
trop.
- 3610 *Foeniculum vulgare* M i l l.  
Europa.
- 3611 *Heracleum cordifolium*  
P r e s l. Sicil.
- 3612 *Heteromorpha arborescens*  
C h a m. et S c h l e c h t.  
P r o m. b. Spei.
- 3613 *Kundmannia sicula* D C. Reg.  
medit.
- 3614 *Oenanthe globulosa* L i n n.  
Europa anstr., Afr. bor.
- 3615 *Orlaya maritima* K o c h.  
Reg. medit.
- 3616 *Peucedanum hispanicum* E n-  
d l. Hispania.
- 3617 *Pimpinella \*Gussonii* B e r-  
t o l. Italia.
- 3618 *Ptycotis verticillata* K o c h.  
Europa med.
- 3619 *Scandix Balansae* B e u t. Si-  
cilia.
- 3620 *brachycarpa* G u s s. Sicilia.  
Syria.
- 3621 *macrorhyncha* C. A. M e y.  
Asia min.
- 3622 *Pecten-Veneris* L i n n. Eu-  
ropa, Oriens.

- 3623 *Seseli \*Bocconi* G u s s. Sici-  
lia.
- 3624 *Smyrnum Olusatrum* L i n n.  
Europa, Reg. medit.
- 3625 *\*rotundifolium* M i l l. Reg.  
medit.
- 3626 *Thapsia \*garganica* L i n n.  
Reg. medit.
- 3627 *Tordylium apulum* L i n n.  
Reg. medit.
- 3628 *cordatum* P o i r. Insul.  
Cypr.

**Urticaceae.**

- 3629 *Boehmeria cylindrica* S w.  
America bor. et austr.
- 3630 *macrophylla* D. D o n. Reg.  
Himal., Burma.
- 3631 *nivea* C a n d. Asia trop.
- 3632 *Celtis australis* L i n n. Eu-  
ropa, Asia temp., Ind.  
or.
- 3633 *latifolia* P l a n c h. N. Gui-  
nea.
- 3634 *occidentalis* L i n n. Amer.  
bor.
- 3635 *spinosa* S p r e n g. Brasilia.
- 3636 *Dorstenia argentea* H o o k.  
Brasilia.
- 3637 *Contrayerva* L i n n. Amer.  
trop.
- 3638 *maculata* L e m. Mexico.
- 3639 *Ficus altissima* B l u m. Reg.  
Himal.
- 3640 *bengalensis* L i n n. India  
or.
- 3641 *benjamina* L i n n. Asia  
bor., Malaya.
- 3642 *capensis* T h n b. Africa  
austr.
- 3643 *citrifolia* H o r t. Mexico.
- 3644 *erecta* T h n b. Reg. Himal.,  
China.



- 3645 *Ficus glabella* Blum. Reg. Himal.  
 3646 *magnolioides* Borzi. Hort. Pan.  
 3647 *populifolia* Vahl. Arabia.  
 3648 *religiosa* Linn. India orient.  
 3649 *rubiginosa* Desf. Australia.  
 3650 *Sycomorus* Linn. Asia bor.  
 3652 *Forskolea angustifolia* Retz. Ins. Teneriff.  
 3653 *Girardinia cuspidata* Wedd. China.  
 3654 *Humulus japonicus* Sieb. et Zucc. Japonia.  
 3655 *Maclura aurantiaca* Nutt. Amer. bor.  
 3656 *Morus alba* Linn. Asia temp.  
 3657 *Parietaria officinalis* Linn. Europa austr., Oriens.  
 3658 *Ulmus campestris* Linn. Europa, Oriens.  
 3659 *oxoniensis* Hort.  
 3660 *Urtica atrovirens* Req. Europa.  
 3661 —var. *grandidentata* (Morris).  
 3662 *dioica* Linn. Reg. temp. bor.  
 3663 *membranacea* Poir. Reg. medit.  
 3664 —var. *neglecta* Guss.  
 3665 *morifolia* Poir. Ins. Canariæ.  
 3666 \**pilulifera* Linn. var. *balearica* Linn. Ins. Balear., Sicilia.  
 3667 *urens*. Linn. Geront. temp.  
 3668 *Zelkova acuminata* Planch. Japonia.

**Valerianaceae.**

- 3669 *Centranthus nervosus* Morris. Cors., Sard.  
 3670 *ruber* DC. Europa.  
 3671 *Fedia Cornucopiae* Gaertn. Reg. medit.  
 3672 *Valeriana officinalis* Linn. Europa, As. bor.  
 3673 *Phu* Linn. Eur., Reg. Cauc.  
 3674 *Valerianella auriculata* DC. Hispania.  
 3675 *coronata* DC. Europa.  
 3676 *eriocarpa* Desv. Europa, Africa bor.  
 3677 *hamata* DC. Reg. medit.  
 3678 *truncata* Bectke, Europa austr., Oriens.  
 3679 *vesicaria* Moench. Reg. medit. Persia.

**Verbenaceae.**

- 3680 *Callicarpa americana* Linn. Am. bor.  
 3681 *arborea* Roxb. As. trop.  
 3682 *cana* Linn. As. trop. Austr.  
 3683 *japonica* Thbg. Japonia.  
 3684 *Reewesii* Wall. China.  
 3685 *Citharexylon reticulatum* H. B. K. Peruv.  
 3686 *Clerodendron splendens* Don. Africa trop.  
 3687 *Duranta brachypoda* Tod. Hort. Pan.  
 3688 *integrifolia* Tod. Hort. Pan.  
 3689 *Mutisii* Linn. America trop.



- 3690 *Duranta stenostachya* T o d.  
Hort. Pan.
- 3691 *turbinata* T o d. Hort.  
Pan.
- 3692 *Lantana alata* M i l l. Amer.  
austr.
- 3693 *corymbosa* L i n n. India  
occ.
- 3694 *indica* R o x b. Asia, Afr.  
trop.
- 3695 *Kisi* A. R i c h. Abyssinia.
- 3696 *mixta* L i n n. India occ.
- 3697 *nivea* V e n. Am. trop.
- 3698 *pulcherrima* H o r t.
- 3699 *Radula* S w e e t. India occ.
- 3700 *rosea* R a f. Hab?
- 3701 *salvifolia* J a c q. Africa  
austr.
- 3702 *undulata* L i n n. America  
trop.
- 3703 *Lippia asperifolia* R i c h.  
Am. austr.
- 3704 *chamaedrifolia* S t e u d.  
Brasilia.
- 3705 *citriodora* H. B. K. Am.  
austr.
- 3706 *reptans* H. B. K. India  
occ.
- 3707 *Shuthelwortia pulchella*  
M e i s s. Mexic.
- 3708 *Stachyatarpheta mutabilis*  
W a h l. Venezuela
- 3709 *Verbena Aubletia* J a c q.  
Am. bor.
- 3710 *angustifolia* M i c h x. A-  
mer.
- 3711 *erinoides* L a m. Peruvia.
- 3712 *hybrida* H o r t. Hybridum  
hortense.
- 3713 *officinalis* L i n n. Amphig.  
temp.
- 3714 *paniculata* L a m. Amer.  
bor.
- 3715 *pulchella* H o r t.
- 3716 *tenera* S p r e n g. Reg.  
Argent.
- 3717 *venosa* G i l l. Reg. Argent.
- 3718 *Vitex \*Agnus-castus* L i n n.  
Europa merid., Orien.
- 3719 *littoralis* C u n n. Nov.  
Zel.

**Violaceae.**

- 3720 *Viola odorata* L i n n. Europa,  
Afr., As. bor.
- 3721 *Lloydii* J o r d. Europ.
- 3722 *sylvestris* L a m. Europa,  
Asia temp.
- 3723 *tricolor* L i n n. Europa, As.,  
America bor.

**Antoninus Borzì**

BOTANICES PROFESSOR ET HORTI PRAEFECTUS.

**A. Baldacci D.r**

HORTI SUBDIRECTOR

**C. Tropea D.r**

HORTI ASSISTENS

**G. E. Mattei**

HORTI CONSERVATOR

**V. Riccobono**

HORTULANUS PRIMARIUS





R. GIARDINO BOTANICO E COLONIALE  
DI PALERMO

SEMINA ANNI MCMXIX ✓

QUAE

PRO MUTUA COMMUTATIONE OFFERUNTUR



PALERMO

SCUOLA TIP. «BOCCONE DEL POVERO

1920

2010







R. GIARDINO BOTANICO E COLONIALE

DI PALERMO

SEMINA ANNI MCMXIX

QUAE

PRO MUTUA COMMUTATIONE OFFERUNTUR

---

Nos Correspondants sont priés de nous  
envoyer leurs demandes **le plus tôt possible** et  
de se servir des numéros seulement.









R. GIARDINO BOTANICO E COLONIALE  
DI PALERMO

SEMINA ANNI MCMXIX

QUAE

Pro mutua commutatione offeruntur <sup>(1)</sup>

**Cryptogamae.**

**Filicaceae.**

- |  |   |
|--|---|
| <p>1. <i>Adiantum</i> * <i>capillus - Veneris</i><br/>Linn. Eur. omn., Asia,<br/>Africa, America.</p> <p>2. <i>concinnum</i> H. B. et K. Ame-<br/>rica trop.</p> <p>3. <i>cuneatum</i> L. et F. Brasilia.</p> <p>4. — var. <i>grandiceps</i> Moor.</p> <p>5. — var. <i>Legrandi</i> Moor.</p> <p>6. — var. <i>Luddemannianum</i><br/>Moor.</p> <p>7. — var. <i>nebulosum</i> Hort.</p> <p>8. — var. <i>Pacotti</i> Gard. Chron.</p> <p>9. — var. <i>variegatum</i> Hort.</p> | <p>10. <i>decorum</i> Hort. Hall. Brasilia.</p> <p>11. <i>devonianum</i> Hort.</p> <p>12. <i>fragrantissimum</i> Moore,<br/>(hybr. ex hort. Henderson).</p> <p>13. <i>glanduliferum</i> Kuntz. Chili.</p> <p>14. <i>gracillimum</i> Moore.</p> <p>15. <i>nigrum</i> Sloane, India.</p> <p>16. <i>peruvianum</i> Kltz. Peruvia.</p> <p>17. <i>polyphyllum</i> Willd. Colum-<br/>bia, Peruvia.</p> <p>18. <i>tenerum</i> Sw. Mexico, India<br/>occ., Peruvia.</p> <p>19. <i>trapeziforme</i> Linn. Mexico,<br/>India occ., Amer. centr.</p> <p>20. <i>Weigandi</i> Moor. Peruvia.</p> <p>21. <i>Alsophila australis</i> Br. Austr.</p> <p>22. <i>excelsa</i> R. Br. - Ins. Norfolk.</p> <p>23. <i>Aspidium</i> * <i>aculeatum</i> Sw. var.<br/><i>hastulatum</i> Tod. Italia.</p> |
|--|---|

(1) Plantae siculae sub hoc signo \* indicantur.



24. *Aspidium falcatum* Presl Asia cent., Afr. centr., Japonia.
25. *ilicifolium* Feè.
26. *Asplenium Nidus* Sm. Austral.
27. *obtusatum* Forst. var. *obliquum* Hook. Nova Zelandia, etc.
28. *prolungatum* Hort.
29. *viviparum* Presl. Mauritius et Bourbon.
30. *Blechnum brasiliense* Desv. Brasilia.
31. *occidentale* Lin. var. *minor*. Hook. Amer. centr. et merid.
32. *Ceterach officinarum* Willd. Europ. Asia.
33. *Cibotium Schiederi* Sch. et Ch. Mexico et Guatemala.
34. *Cyathea dealbata* Sw. Nov. Zelandia.
35. *medullaris* Sw. Sumatra et Java.
36. *sulphurea* Desv. India occ.
37. *Hypolepis tenuifolia* Bernh.
38. *Lindsaya adiantoides* Sw. Malasia.
39. *Nephrolepis acuta* Presl. Amer. trop.
40. *cordifolia* Presl. Amer. trop.
41. *exaltata* Schott. Japonia.
42. *imbricata* Kaul. Ins. Maurit.
43. *Polypodium aureum* Linn. Mexico.
44. *glaucophyllum* Knze. Amer. trop. Guinea.
45. *grandifolium* Sw. Austr.
46. *iridioides* Lam. N. India et Australia, Africa occ.
47. *parvulum* Bory. Ind. orient.
48. *\*vulgare* Linn. Europa etc.
49. *Psilotum triquetrum* Sw. Zeland. Amer. trop.
50. *Pteris cretica* Linn. Asia, A-

frica, America centr. merid., Europa.

51. — var. *fol. albo-lineatis* Hort.
52. *longifolia* Linn. Europa rarior, Asia, Africa, Ind. occ.
53. *Scolopendrium \* officinarum* Sw. Europa, Japonia, America N.

#### Lycopodiaceae.

54. *Selaginella caulescens* Spr. var. *amoena* Gibr. Amer. trop.
55. *denticulata* Link. Europa merid.
56. *laevigata* Spr. Ind. orient.
57. *emmeliana* Van Gaert. Mexico, Equat.

#### Marsiliaceae.

58. *Marsilia Brownii* A. Br. Australia.
59. *Drummondi* A. Br. Austr. occ.
60. *hirsuta* Linn. Asia, America.
61. *quadrifolia* Linn. Europ., Asia, America.

#### Salviniaceae.

62. *Azolla caroliniana* Willd. Ex America bor. et centr. apud nos indigenata.



## Gymnospermae.

### Coniferae.

63. *Abies numidica* De Lannoy  
Afr. boreal.
64. *Cedrus Libani* Barrel. Asia min.  
Syria.
65. *Cephalotaxus drupaceus* Sieb.  
et Zucc. Japonia.
66. *Fortunei* Hook. China bor.
67. *Cupressus brasiliensis*.
68. *funnebris* Endl. China.
69. *glauca* Lam. Ind.
70. — var. *pendula* (Herit). Ind.  
or. penins.
71. *macrocarpa* Hartw. Califor-  
nia.
72. *pyramidalis* Targ. Europa.
73. — var. *gracilis*.
74. *sempervirens*. Linn. Europa  
(nat).
75. — var. *expansa* Hort.
76. — var. *horizontalis* Mill. Eu-  
rop.
77. — var. *sphaerocarpa* Targ. Eu-  
rop.
78. *torulosa* Don. Himalaya.
79. *Juniperus chinensis* Linn. Chi-  
na.
80. — var. *argentea* Hort.
81. *macrocarpa* Sibth. Graec. As.  
min.
82. *phoenicea* Lin. Reg. Medit.  
Arab.
83. *Smithiana* Hort.
84. *virginiana* Linn. America bor.

85. *Pinus canariensis* Sm. Ins.  
Canar.
86. \**halepensis* Mill. Reg. medit.
87. — var. *Paroliniana* Hort.
88. — var. *prolifera* Hort.
89. \**Laricio* Poir. Europ. austr.  
et or., Asia occ.
90. *Pinea* Linn. Reg. Medit.
91. — var. *fragilis* Parl.
92. *radiata* D. Don Calif.
93. *Salzmanni* Dun. Europa austr.
94. *Sequoja sempervirens* Endl.  
California.
95. *Taxus baccata* Linn. Europ.  
Asia sept.
96. — var. *adpressa* Hort.
97. — var. *Davastonii* Gord.
98. — var. *fol. variegatis*.
99. — var. *fastigiata* Hort.
100. *Thuja compacta* Standish. A-  
mer. bor.
101. *gigantea* Nutt. Am. bor.
102. *occidentalis* Linn. Am. bor.,  
Siberia.
103. *orientalis* Linn. China, Japon.
104. — var. *elegantissima* Hort.
105. — var. *pyramidalis* Ten.
106. *Torreya taxifolia* Arn. Florida.

### Gnetaceae.

107. *Ephedra altissima* Desf. Europ.  
mer., Afr. bor.

## Monocotyleae.

### Alismaceae.

108. *Alisma parnassifolium* Bassi,  
Europa.



109. *Alisma* \**Plantago* Linn. Euro-  
pa, Asia, Am. et Ocean.  
bor et austr.

110. *ranunculoides* Linn. Europa.

111. *Sagittaria lancifolia* Linn. A-  
merica.

### Amaryllidaceae.

112. *Agave albicans* Jacobi Mexico.  
113. *Bonnetiana* Peacock. Mexic.  
114. *caespitosa* Tod. Mexico.  
115. *densiflora* Hook.  
116. *Gustaviana* Hort. Mexic.  
117. *horrida* Lem. var. *grandi-*  
*dentata* Lem. Mexic.  
118. *lophantha* Schiede Mexic.  
119. — var. *coerulescens*.  
120. *macrantha* Tod. Mexic.  
121. *micracantha* S. Dych. Mexico.  
122. *multiflora* Tod.  
123. *Pseudo-filifera* Hort.  
124. *potatorum* Zucc. Mexic.  
125. *rupicola* Regel. Mexic.  
126. *Salmiana* Otto. var. *Whita-*  
*keri*. Mexic.  
127. *Sartorii* C. Koch. Mexic.  
128. *sisalana* Perrine. Mexico (Bul-  
billi).  
129. *striata* Zucc. Mexic.  
130. *univittata* Haw. Mexic.  
131. *Alstraemeria brasiliensis*.  
132. *haemantha* Ruitz. et Pav.  
Chili.  
133. *pulchra* Sims. Chili.  
134. *Amaryllis Belladonna* Linn.  
Prom. b. Spei.  
135. — var. *albiflora*.  
136. *Clivia nobilis* Lindl. Afr.  
austr.

137. *Cooperia Drummondi* Herb.  
Texas.  
138. — var. *major*.  
139. *vittata* Hort.  
140. *Crinum asiaticum* Linn. As.  
trop.  
141. *pedunculatum* R. Br. Austral.  
142. *vanillodorum* Welw. Afr.,  
Austr.  
143. *Fourcraea depauperata* Jacq.  
144. *pubescens* Tod.  
145. *tuberosa* Ait. Amer austr.  
146. *Funkia Sieboldiana* Hook  
Japon.  
147. *Haemanthus lancaefolius* Ja-  
cq. Afr. Austr.  
148. *Hippeastrum Gravinae* Me-  
lazz. Hybrid.  
149. *vittatum* Herb. Peruv.  
150. *Hypoxis erecta* Linn. Am.  
151. *Krebsii* Fisch. Afr. austr.  
152. *villosa* Linn. Afr. austr.  
153. *Pancratium collinum* Coss.  
Afr. boreale.  
154. \**maritimum* Linn. Reg. me-  
dit., America bor.  
155. *Polyanthes tuberosa* Linn.  
Mexico.  
156. *Zephyranthes candida* Herb.  
Reg. Argentina.  
157. *candida* Herb. var. *major*.  
158. *rosea* Lindl. Cuba.  
159. *sulphurea* Hort.  
160. *texana* Herb. Texas.  
161. *verecunda* Herb. Mexico.

### Araceae.

162. *Ambrosinia* \**Bassii* Linn. Eu-  
ropa.



163. *Anthurium magnificum* Linden, Columbia.  
164. *pedato-radiatum* Schott. Mexic.  
165. *Arisarum \*vulgare* Targ. Reg. medit.  
166. *Arum \*italicum* Mill. Eur., Reg. medit.  
167. *Calla palustris* Linn. Europ. As. bor.  
168. *Dieffenbachia picta* Schott. Brasil.  
169. *Pothos crassinervium* Jacq. Zeyl.  
170. *Sauromatum guttatum* Schott. Ind. orient: occ.

#### Bromeliaceae.

171. *Acanthostachys strobilacea* Link. Brasilia.  
172. *Aechmaea coelestis* E. Morr. America trop.  
173. *bromeliaefolia* Bak. Amer. trop.  
174. *Lindeni* E. Morr. Bras.  
175. *Pineliana* Bak. Am. trop.  
176. *Billbergia ambigua* Hort.  
177. *fasciata* Hort.  
178. *grandiflora* Hort.  
179. *modesta* Hort. Brasilia.  
180. *speciosa* Thunbg. Brasilia.  
181. *Dyckia brevifolia* Bak. Brasil.  
182. *densiflora* Schult. Bras.  
183. *rariflora* Schltz var. *remotiflora* Otto Dietr. Uruguay.  
184. *xanthocalyx* Mart. Brasilia.

#### Commelinaceae.

185. *Aneilema Forskalei* Kth. Abyssinia.  
186. *Commelina bengalensis* Linn. Africa trop.  
187. *coelestis* Willd. Mexico.  
188. *graminifolia* H.B.K. Mexico.  
189. *scabra* Bth. Mexico.  
190. *Sellowiana* Kunth. Reg. trop.  
191. *Tradescantia discolor* L'Herit. Mexic.  
192. *nudicaulis* Hort.  
193. *virginiana* Linn. America bor.

#### Cyperaceae.

194. *Carex \*extensa* Good. Europa, Prom. b. Spei.  
195. *hispida* Gaud. Helvet.  
196. *\*pendula* Huds. Europa merid. et Reg. medit.  
197. *Cladium \*germanicum* Schr. Reg. temp. et subtrop., Japonia, Nova Hollanda, Ind. occ., Bras., Prom. b. Spei, Europa.  
198. *Cyperus alternifolius* Linn. Ins. Borbonia.  
199. *distachyus* All. Cosmop. trop.



200. *Cyperus esculentus* Linn. Cosmop. trop.  
 201. *flabelliformis* Rottb. Abyssinia.  
 202. *glomeratus* Linn. Europa, Asia temp.  
 203. *laevigatus* Linn. Cosm. calid.  
 204. *longus* Linn. Europa, Oriens.  
 205. \* *Papyrus* Linn. Sicilia, Africa or. et occid.  
 206. *rotundus* Linn. Cosmop.  
 207. *Isolepis filiformis* Roem. et Schult. Afric. trop.  
 208. *Schoenus* \* *nigricans* Linn. Europ. omn., Africa extra trop., Amer. (Florida et Pensylv.).  
 209. *Scirpus Holoschoenus* Linn. Europa omnis, Asia or.  
 210. —var. *Parlatoris* (Biv.). Sicilia.  
 211. \* *lacustris* Linn. Europa centr., Asia bor. et Japonia, Australia, Amer. sept. et centr.  
 212. *maritimus* Linn. Cosmop.  
 213. *nodosus* Rottb. Prom. b. Spei, Chili, Nova Zelan.  
 214. *setaceus* Linn. Austr. As. Europ.

**Dioscoreaceae.**

215. *Dioscorea alata* Linn. Asia trop.  
 216. *bonariensis* Ten. Reg. Argentina.  
 217. *bulbifera* Linn. Ind. or., Nova Hollanda.

218. *Dioscorea Cayenensis* Lam. Guiana.  
 219. *decaisneana* Carr. China.  
 220. *divaricata* Blanco, Ins. Philip.  
 221. *oppositifolia* Griseb. Brasilia.  
 222. *rupicola* Kunth. Africa austr.

**Graminaceae.**

223. *Aegilops Aucheri* Boiss.  
 224. *caudata* Linn.  
 225. *cylindrica* Sibth.  
 226. *ovata* Linn.  
 227. *speltoides* Tausch.  
 228. *triticoides* Req. ex Bertol.  
 229. *ventricosa* Tausch.  
 230. *Agropyrum* \* *junceum* Beauv. Europa medit, et merid., Caucasus, Africa bor.  
 231. *obtusiflorum* R. et S. Batav.  
 232. *Agrostis alba* Linn. Europa, Asia.  
 233. *nebulosa* Boiss. Hispania.  
 234. *olivetorum* Gren. Godr. Gallia.  
 235. \* *verticillata* Vill. Europa.  
 236. *Aira Cupaniana* Guss. Gallia, Italia, Sicil.  
 237. *intermedia* Guss. Europa.  
 238. *Alopecurus castellanus* Boiss. et Reut. Hispan.  
 239. *Ampelodesmos* \* *tenax* Lk. Reg. med. occ., Africa bor.  
 240. *Ammophila* \* *arundinacea* Host. Europa, Am. bor.  
 241. *Andropogon* \* *distachyon* Linn. Reg. medit.



242. *Antropogon hirtus* Linn. Reg. Med.  
243. *panormitanus* Parl. Sicil.  
244. *provincialis* Lam. Europ. Am. bor.  
245. *Anthistiria gigantea* Cav. Ins. Louzon.  
246. *Anthoxanthum gracile* Riv. Reg. medit.  
247. \* *odoratum* Linn. Europa, Asia, Africa trop.  
248. *Puelli* Lec. et Lamot. Europa.  
249. *Apera Spica-venti* Beauv. Europa, Oriens.  
250. *Aristida Adscensionis* Linn. Reg. temp.  
251. *Arrhenantherum avenaceum* Beauv. Europ.  
252. *erianthum* Boiss. Lusitan.  
253. *Arundinella nepalensis* Trin. India or.  
254. *Arundo Donax* Linn. Reg. medit.  
255. — var. *fol. variegatis* Hort.  
256. \* *Pliniana* Turr. var. *mauritanica* (Desf.) Sicilia, Baetica, Africa bor.  
257. *Avena barbata* Brot. Reg. medit., Asia min., Arabia.  
258. *brevis* Roth. Europa.  
259. \* *fatua* Linn. Europa med. et australis, Africa bor., Abyss. et Prom. b. Spei, America (n.).  
260. *montana* Vill. Mont. Pyr.  
261. *nuda* Linn. Europa austr.  
262. *orientalis* Schreb. Europa austr.  
263. *planiculmis* Schrad. Eur., Asia bor.  
264. *pubescens* Huds. Europ., As. bor.  
265. *sativa* Linn. (Cult.)  
266. *Avena sterilis* Linn. Reg. medit.  
267. *strigosa* Schreb. Europ.  
268. *Boissiera pumilio* Stapf. Persia.  
269. *Bouteloua bromoides* Lag. Mexico.  
270. *Brachypodium distachyum* R. et S. Europa merid. et medit., Abyssinia, Affghanistan.  
271. \* *pinnatum* Beauv. Reg. medit.  
272. *ramosum* R. et S. var. *Boissieri*. (Nym.). Hispania.  
273. \* *sylvaticum* Beauv. Eur., Oriens.  
274. *Briza gracilis* Hort. Kew. (Bull. 1892).  
275. \* *maxima* Linn. Europa merid., Africa. Asia occ., Australia.  
276. *media* Linn. Europa med. et merid., Asia med. et Sibiria.  
277. \* *minor* Linn. Orbis vetus.  
278. *Bromus arvensis* Hoschst. Abys.  
279. *erectus* Huds. Europ. As. Min.  
280. *fasciculatus* Presl. Reg. Mediter.  
281. *hordeaceus* C. C. Gmel. Europ. Reg. Medit.  
282. *intermedius* Guss. Reg. Mediter.  
283. *Krausei* Regel. As. centr.  
284. \* *madritensis* Linn. Reg. medit.  
285. \* *maximus* Desf. var. *Gussonii* (Parl.). Reg. medit. or.  
286. *purgans* Linn. Amer. bor.  
287. *racemosus* Linn. Californ.  
288. *rigidus* Roth. Europ. Reg. Medit. Cauc.  
289. \* *rubens* Linn. Reg. medit.



290. *Bromus Sitchensis* Bougard  
Ins. Sitcha.
291. *unioloides* H. B. K. Am.  
calid.
292. *Chaeturus fasciculatus* Linn.  
Hispan.
293. *Chloris abyssinica* Hochst.  
Abys.
294. *disticophylla* Lag. Am. austr.
295. *Gayana* Kunth. Africa trop.
296. *mexicana* Hort.
297. *polydactyla* Sw. Reg. trop.
298. *petraea* Sw. Reg. trop.
299. *pubescens* Hort.
300. *submutica* H. B. K. Mexico.
301. *virgata* P. Durand Am. trop.
302. *Chlorodopsis Blanchardiana*  
Hort. Tabor.
303. *Chrysopogon coeruleus* Nees.  
Ind. Or.
304. *nutans* Benth Am. calid.
305. *Coix Lacryma* Linn. Sicil. Ind.
306. *Cornucopia cucullatum* Linn.  
Asia min.
307. *Corynephorus canescens*  
Beauv. Europ. austr.
308. *Ctenopsis pectinella* De Notar.  
Afr. trop.
309. *Cutandia scleropoides* Willk.  
Hispan.
310. *Cynodon Dactylon* Pers. Co-  
smop.
311. *Dactylis Aschersoniana*  
Schrad. Oriens.
312. *\*glomerata* Linn. Europa  
omn.
313. *Danthonia airoides* Nees. A-  
frica austr.
314. *provincialis* DC. Europ.  
austr.
315. *Daphniphyllum macropodium*  
Miq. Jap.
316. *Deschampsia caespitosa*  
Dea u v. Europa, Asia,  
Tasmania, America.
317. *Diarrhena americana* Beauv.  
Am. bor.
318. *japonica* Franch. Jap.
319. *Digitaria sanguinalis* Wigg.  
Europa.
320. *Dinebra arabica* Jacq. Afr. trop.
321. *Eleusine barcinonensis* Costa.  
Hisp.
322. *coracana* Gaertn. Aegypt.,  
Ind. or., Am.
323. *indica* Gaertn. Cosmop.  
trop. et subtrop.
324. *oligostachya* Link. Bra-  
silia.
325. *rigida* Spreng. Hab. ?
326. *Tocussa* Fres. Abyssinia.
327. *tristachya* Schrank. Reg.  
Argent.
328. *Elymus arenarius* Linn. Eur.,  
Am. bor. occ.
329. *europaeus* Linn Europ. Reg.  
Cauc.
330. *giganteus* Vahl Sibiria.
331. *sabulosus* Bieb. Reg. Cauc.
332. *striatus* Willd. Am. bor.
333. *Eragrostis abyssinica* Link.  
Abyssin.
334. *virginica* Linn Am. bor.
335. *Barrelieri* Desf. Europa  
merid.
336. *caroliniana* Scribn. Amer.  
bor.
337. *megastachya* Link. Reg.  
medit. cosmop.
338. *pilosa* Beauv. Reg. calid.
339. *senegalensis* Nees. Africa  
trop.
340. *Erianthus \* Ravennae*  
Beauv. Reg. medit.,  
Asia occ., Africa bor.,  
Jamaica.
341. — var. *violacea* Hort.



342. *Festuca ampla* Hack. Hispan.  
 343. *bromoides* Linn. Reg. temp.  
 344. \* *ciliata* Pers. Europa, Oriens.  
 345. *dertonensis* Aschers. Reg. medit.  
 346. *gigantea* Vill. Europa, Asia.  
 347. *Hookeriana* F. Muell. Australia.  
 348. *inops* Delile. Aegypt.  
 349. — v. *spiralis* Hort. Alpes austr. or.  
 350. *ligustica* Bert. Ital.  
 351. *ovina* Linn. Reg. temp. et arct.  
 352. *rigida* Kunth. Europa austr. Afr. bor.  
 353. *spadicea* Linn. Europa austr., Reg. Himal.  
 354. *spectabilis* Jan. Italia sept., Tyrolia, Austr. or. Reg. medit.  
 355. *Gynerium argenteum* N. ab E. Brasilia.  
 356. *Hierochloa alopecuroides* Hort. Reg. Medit.  
 357. *Hordeum bulbosum* Linn. Reg. medit., Oriens.  
 358. \* *murinum* Linn. Europa bor. temp.  
 359. *vulgare* Linn. (Culta).  
 360. *Zoocriton* Linn. (Cult.).  
 361. *Koeleria phleoides* Willd. Syria.  
 362. *setacea* DC. Europa austr.  
 363. *Lagurus \*ovatus* Linn. Europ. austr., Africa bor.  
 364. *Lamarkia \*aurea* Moench. Europa austr., Abyss., California.  
 365. *Leersia oryzoides* Sw. Amphig.  
 366. *Lepturus \*incurvatus* Trin. Reg. bor. austr.  
 367. *Lolium canadensis* Michx. Am. bor.  
 368. *multiflorum* Lam. Gallia.  
 369. \* *perenne* Linn. Europa, Asia, America.  
 370. *temulentum* Linn. Europa, Asia, America, Nova Hollanda.  
 371. *Lygeum Spartum* Loeffl. Reg. medit. occ.  
 372. *Melica altissima* Linn. Europa austr., Asia bor.  
 373. \* *ciliata* Linn. Europa, Asia extratr. occ., Africa bor.  
 374. *Michelaria bromoides* Dum. Gallia.  
 375. *Milium multiflorum* Cav. Europ. austr.  
 376. *Miscanthus japonicus* Anderss. var. fol. variegatis.  
 377. — var. fol. zebrinis.  
 378. — var. univittatus.  
 379. *sinensis* Anderss. China, Jap.  
 380. *Monerma cylindrica* Cass. Gallia.  
 381. *Muhlenbergia alpestris* Trin. Sibiria.  
 382. *calamagrostidea* Kunth. Mexic.  
 383. *gymnostyla* Nees. ex H. Vratisl.  
 384. *Oryza sativa* Linn. Italia (cult.), Asia, America, Africa.  
 385. *Oryzopsis \*miliacea* Linn. var. *Thomasii* (Duby). Corsica, Sicilia, Italia, Graecia.  
 386. *paradoxa* Nutt. Europa.  
 387. *Panicum capillare* Linn. Am. bor. austr.  
 388. *colonum* Linn. Reg. calid.  
 389. \* *compressum* Biv. Sicilia.



390. *Panicum maximum* Jacq.  
Geront. trop.
391. *plicatum* Lam. Ind. or., Ins.  
Mascar.
392. *repens* Linn. Reg. calid.
393. *Paspalum dilatatum* Poir.
394. *quadrifarium* Lam. Reg. Arg.
395. *stoloniferum* E. Derw. Chili.
396. *Pennisetum compressum* R.  
Br. Ind. or., N. Holl.,  
Pr. b. Spei.
397. *latifolium* Spr. Reg. Arg.
398. *longistylum* Hochst. Abyssinia.
399. *macrurum* Trin. Prom. b. Spei.
400. *spicatum* Roem. Reg. trop.
401. *Phalaris minor* Retz. Graecia,  
Oriens.
402. \**tuberosa* Linn. Reg. medit.
403. *Phleum alopecuroides* Pill.  
Europa, Oriens
404. *Phragmites communis* Linn.  
Europa, Asia, America,  
Nova Holl.
405. *Poa abyssinica* Jacq. Abyssinia.
406. \**annua* Linn. Cosmop.
407. *bulbosa* Linn. Europ., As. or.
408. —var. *vivipara* Koch, Europ.  
Asia orient.
409. *Chaixi* Vill. Europa, Cauc.
410. *Polypogon monspeliensis*  
Desf. Europa austr., Afr.  
bor. Austr., Chili.
411. *Reana luxurians* Dur. Mexic.
412. *Rottboellia compressa* Linn.  
Reg. trop.
413. \**fasciculata* Hekl. Reg. medit.,  
Africa or, et capensis,  
America trop. et subtr.
414. *Secale cereale* Linn. Orien.
415. *dalmaticum* Vis. Dalmatia.
416. *Saccharum spontaneum* Linn.  
Geront. trop.
417. *Setaria frumentacea* Hort.
418. *gracilis* H. B. K. Nov. Granat.
419. *italica* Beauv. Reg. trop. et  
subtrop. (cult).
420. *longiseta* Beauv. Africa trop.
421. *macrochaeta* Spreng. Ind. orient.
422. *macrostachya* H. B. K. Austr.  
trop.
423. \**verticillata* Beauv. Cosmop.
424. *Sorghum halepense* Pers. Reg.  
calid.
425. *vulgare* Pers. Reg. trop. et  
subtrop (cult. pl var.).
426. —var. *nanchinense*
427. —var. *saccharatum*.
428. —var. *tecnicus*
429. *Sporobolus indicus* R. Brow.  
Austral.
430. *Stipa aristella* Linn. Reg. Medit.
431. *barbata* Desf. Reg. Medit.
432. *Calamagrostis Whlbg.* Europa austr.
433. *capillata* Linn. Europ. austr.
434. *formicarum* Delile. Hab?
435. *gigantea* Link. Lusitania.
436. *juncea* Linn. Reg. Medit.
437. *papposa* N. ab E. Montevideo.
438. *pennata* Linn. Europa.
439. *pubescens* R. Br. Austral.
440. *sibirica* Lam As. bor.
441. *tenacissima* Linn. Reg. Mediter.
442. *tortilis* Desf. Europa. austr.,  
Afr. bor., Prom. b. Spei.
443. *Tripsacum dactyloides* Linn.  
Am. sept.
444. *Trisetum pratense* Pers. Europa.
445. *villosum* Schull. Europ.
446. *Triticum abyssinicum* Steud.  
Abyssinia.



447. *Triticum dicoecum* Schrank.  
Europa.  
448. *monocoecum* Linn. Taur.  
Cauc.  
449. *ovatum* Rasp. Reg. medit.  
450. *polonicum* Linn. (Cult).  
451. *Spelta* Linn. (Cult).  
452. *vulgare* Vill. (Cult.).  
453. *Urachne parviflora* Trin. Eu  
ropa austr. Sibiria.  
454. *Zea Mays* Linn. (pl. var.) Para  
guay, ubicumque culta.

#### Haemodoraceae

455. *Liriope spicata* Lour. China.  
Cochinchina.  
456. — var. *fol. aureomarginatis*.  
457. *Ophiopogon intermedium* Don.  
Nepal.  
458. *Jaburan* Ludd. Japon.  
459. — var. *fol. arg. variegatis*  
Japon.  
460. *Sansevieria Javanica* Blume.

#### Iridaceae

461. *Antholyza aethiopiæa* Linn.  
Prom. b. Spei.  
462. \**bicolor* Gaspar. Prom. b.  
Spei, sed nunc apud nos  
indigenata.  
463. *Babiana rubro-cyanea* Ker-  
Gawl. Prom. b. Spei.  
464. *stricta* Ker-Gawl. Prom. b.  
Spei.  
465. — var. *albiflora* Hort.

466. — var. *purpurea* Hort.  
467. *Crocus Imperati* Tenore. Ital.  
468. *longiflorus* Rafin. Ital.  
469. *sativus* Linn. Graec. As. Min.  
470. *vitellinus* Wahlemb. Syria.  
471. *Cypella Herberti* Herb. Bras.  
472. *Ferraria undulata* Linn. Afr.  
Austr.  
473. *Freesia refracta* Klatt. Prom.  
b. Spei.  
474. — var. *albiflora* Hort.  
475. *Gladiolus byzanthinus* Mill.  
Reg. medit.  
476. *Colvilli* Sweet. Hab?  
477. *gandaveensis* V. Houtt. Hybr.  
478. *maximus* Hort.  
479. \* *segetum* Ker-Gawl. Reg.  
medit.  
480. *tristis* Linn. Prom. b. Spei.  
481. *Homeria collina* Vent. Prom.  
b. Spei.  
482. — var. *ochroleuca* Salisb.  
483. *Iris \*alata* Poir. Europa austr.,  
Afr. bor.  
484. *atomaria* Hort.  
485. *brachycarpa* Lodd. Sibir.  
486. *cretensis* Jakka Graec. Siria.  
487. *Douglasiana* Herrs. var. *pyg-  
maea* Am. bor. occ.  
488. *foetidissima* Linn. Europa  
cent. et merid., As. occ.,  
Ins. Fortunatae.  
489. *Gaeldenstaedtiana* Lepech.  
Oriens.  
490. — var. *polychroma*.  
491. *Histrio* Reichb. Palaest. Hun-  
gar.  
492. *pallida* Lam. Europa merid.,  
Oriens.  
493. *pseudo-Acorus* Linn. Europa  
tota, Syria, Africa bor.  
494. *pumila* Linn. Europa, Asia  
bor.



495. *Iris* \* *sicula* Tod. (*Moraea sicula* Tod.) Sicilia.  
496. *sisyrinchium* Ker. Sicilia.  
497. \* *Xiphium* Linn. Algeria  
Hisp., Sicilia, Italia.  
498. —var. fl. violac.luteo macul.  
499. *Ixia leucantha* Jacq. Afr.  
austr.  
500. *maculata* Jacq. Afr. austr.  
501. — var. fl. luteo.  
502. *paniculata* Delar. Prom. b.  
Spei.  
503. *scariosa* Thunb. Afr. austr.  
504. —var. *atropurpurea* Hort.  
505. *Libertia formosa* R.Grah. Chili.  
506. *Melasphaerula graminea* Ker.  
Prom. b. Spei.  
507. *Moraea glaucoptis* Drapiez. Af.  
austr.  
508. *iridioides* Linn. Afr. austr.  
509. *Romulea* \* *Bulbocodium* S. et  
M. Reg. medit., Gallia  
occ., Asia min., Algeria.  
510. *candida* Ten. Prom. b. Spei.  
511. *cruciata* Eckl. Prom. b. Spei.  
512. *ligustica* Parl. Italia.  
513. *purpurascens* Ten. Reg. me-  
dit.  
514. *ramiflora* Ten. Reg. med.  
515. *rosea* Eckl. Prom. b. Spei.  
516. *Sisyrinchium Bermudiana*  
Linn. Ins. Bermud.  
517. *californicum* Dryand. Cali-  
fornia.  
518. *Sparaxis bulbifera* Ker. (pl.  
var.). Prom. b. Spei.  
519. *grandiflora* Ker. (pl. var.).  
Prom. b. Spei.  
520. *tricolor* Ker. (pl. var.). Prom.  
b. Spei.  
521. *Tritonia crocata* K e r. (pl.  
var.). Prom. b. Spei.  
522. *deusta* Ker - Gawl. Prom. b.  
Spei.

523. *Tritonia fenestrata* Ker-  
Gawl. Prom. b. Spei.  
524. *lineata* Ker. Gawl. Afr.  
austr.

### Juncaceae.

525. *Juncus* \* *acutus* Linn. Europa,  
Africa bor.  
526. \* *Fontanesii* Gay. Gallia me-  
rid., Barbaria, Italia  
(Sard., Sicilia).  
527. *Gerardi* Loisel. Reg. bor.  
temp.  
528. *multiflorus* Linn. Reg. Med.  
529. *Prionium Palmita* Mey. Prom.  
b. Spei.

### Juncaginaceae.

530. *Triglochin bulbosum* Linn.  
Reg. Medit. Afr. trop.  
et austr.

### Liliaceae.

531. *Agrospyra asphodeloides*  
Welw. Prom. b. Spei.  
532. *Agapanthus umbellatus* L'He-  
rit. Prom. b. Spei.  
533. — var. *albiflorus* Hort.  
534. — var. *multiflorus*.  
535. — var. *praecox*.



536. *Albuca altissima* Jacq. Prom.  
b. Spei.
537. — var. *cornuta* (D. C).
538. *aurea* Jacq. Prom. b. Spei.
539. *fastigiata* Dryand. Prom. b.  
Spei.
540. *minor* Linn. Afr. austr.
541. *tenuifolia* Bak. Afr. austr.
542. *Allium Ampeloprasum* Linn.  
Europa austr., Africa  
bor., Oriens.
543. *arvense* Guss. Ital. merid.
544. *canadense* Linn. Am. bor.
545. *Cepa* Linn. Cosm. cult
546. *fistulosum* Linn. Sibiria.
547. *neapolitanum* Cyr. Reg. me-  
dit.
548. *Pallasii* Murr. Sibiria.
549. *roseum* \*Linn. Reg. medit.
550. *sativum* Linn. Europ.
551. \**subhirsutum* Linn. Eur. au-  
str. Africa bor.
552. *triquetrum* Linn. Europa et  
Africa bor.
553. \**vernale* Tin. Europa austr.,  
Asia min.
554. *vineale* Linn. Europ.
555. *Aloe abyssinica* Lam. Abyssy-  
nia.
556. *arborescens* Mill. Prom. b.  
Spei.
557. *bamangwatensis* Schoenl.  
Prom. b. Spei.
558. *Borziana* A. Terr. Abyssin.
559. *brevifolia* Haw. var. *proli-  
fera* Prom. b. Spei.
560. *caesia* Sal-Dyck. Prom. b.  
Spei.
561. *ciliaris* Haw. Afr. austr.
562. *commutata* Tod. Hort. Pan.
563. *cyanea* Hort.
564. *echinata* Willd. Prom. b. Spei.
565. *elegans* Tod. Hort. Pan.
566. *Eru* Berg. Abyss., Erytr.
567. *Aloe frutescens* Salm-Dyck.  
Prom. b. Spei.
568. *Hamburyana* Naud. Prom. b.  
Spei.
569. *Hamburyi* Borzi Hybr.
570. *Hermanslovy* Berg.
571. *heteracantha* Bak. Prom. b.  
Spei.
572. *humilis* Haw. Prom. b. Spei.
573. *incurva* Haw. Prom. b. Spei.
574. *latifolia* Haw. Prom. b. Spei.
575. *obscura* Mill. Prom. b. Spei.
576. — var. *intermedia* Hort.
577. — var. *maculata* Desf.
578. *paradoxa* Hort.
579. *Paxii* Terr. fil. Hort. Pan.
580. *percrassa* Tod. Hort. Pan.
581. *Rossii* Tod. Hort. Pan.
582. *Salm Dyckiana* Schult. Afr.  
austr.
583. *Saponaria* Haw. Prom. b.  
Spei.
584. *Schimperi* Tod. Abyssin.
585. *Serra* DC. Afr. austr.
586. *socotrina* D. C. Prom. b.  
Spei.
587. *striata* Haw. var. *paniculata*  
Prom. b. Spei.
588. *sulcata* Salm. Prom. b. Spei.
589. *supralaevis* Haw. Prom. b.  
Spei.
590. *Todari* Borzi. Hort. Pan.
591. — var. *praecox* Borzi.
592. *Ucriae* Terr. f. H. Pan.
593. *umbellata* D. C. Prom. b. Spei.
594. *variegata* Linn. Prom. b. Spei.
595. *Varvari* Borzi Hort. Pan.
596. *vera* Linn. Reg. Med.
597. *virens*. Haw. Prom. b. Spei.
598. *Anthericum Mahoyanum* Re-  
gel. Hab ?
599. *Aprica concinna* Hort. Prom.  
b. Spei.
600. *pentagona* Bak.



601. *Aprica spiralis* Baker. Prom  
b. Spei.
602. *torquata* Hort.
603. *Arthropodium cirrhatum* R.  
Br. Nov. Zeland.
604. *paniculatum* R. Br. Australia.
605. *Asparagus \*acutifolius* Linn.  
Reg. medit.
606. *\*albus* Linn. Reg. medit. occ.
607. *falcatus* Linn. Prom. b. Spei.
608. *medeoloides* Thnbg. Prom.  
b. Spei.
609. — var. *myrthifolia*.
610. *\*officinalis* Linn. Europa me-  
rid. et media, Asia, A-  
frica bor.
611. *palmatus* Hort.
612. *Sprengeri* Regel. Hort. Damm.
613. *Asphodelus \*fistulosus* Linn.  
Reg. medit.
614. *\*microcarpus* Viv. Reg. me-  
dit., Ins. Canariae.
615. — var. *ramosus* Linn. Eu-  
ropa austr.
616. *ramosissimus* Hort.
617. *tenuifolius* Cav. Indie or-  
ient.
618. *Aspidistra elatior* Blume. Jap.  
var. *f. variegatis*.
619. — *lurida* Ker. var. *punctata*  
China.
620. *Bloomeria Clevelandi* S. Wats.  
California.
621. *Bowiea volubilis* Harv. Afr.  
austr.
622. *Brodiaea grandiflora* Sm. A-  
mer. bor. occ.
623. *ixioides* S. Wats. Am. bor. occ.
624. *lactea* S. Wats. Am. bor. occ.
625. *laxa* S. Wats. America bor.  
occ.
626. *peduncularis* S. Wats. Ca-  
lifornia.
627. *Brodiaea pizynthina* S.  
Wats. California.
628. *Bulbine annua* Willd. Africa  
austr.
629. *aloides* Willd. Prom. b. Spei.
630. *Bulbinella latifolia* Kunth. Afr.  
austr.
631. *Bulbinopsis semibarbata* Bor-  
zi, Nova Holl.
632. *Camassia Fraseri* Torr. Ame-  
rica bor. occ.
633. *Chlorophytum nepalense* Bak.  
Reg. Himal.
634. — var. *fol. variegatis*. Hort.
635. *Markavanum* Hort. Hab?
636. *Sternbergianum* Steud. A-  
frica austr.
637. *Colchicum \* autumnale* Linn.  
Europa.
638. *\* Bertoloni* Stev. Europa.
639. *Convallaria majalis* Linn. Eu-  
ropa, Asia, Am. bor.
640. *Cordyline Baueri* Hook. Ins.  
Norfolk.
641. *Danae Laurus* Medic. Graecia,  
As. min., Persia, etc.
642. *Dasyilirion glaucophyllum*  
Hook. Messico.
643. *Dianella coerulea* Sim. var. *gra-  
minifolia* (Kth.) Tasma-  
nia.
644. *laevis* R. Br. var. *longifo-  
lia* Austral.
645. *Dipcadi Erythraeum* Web. A-  
rabia, Egypt.
646. *Dracaena Draco* Linn. Ind. or.,  
Ins. Canar.
647. — var. *spectabilis* Hort. Pan.
648. *reflexa* Lam. Ins. Mascar.
649. *Drimia elata* Jacq. Prom. b.  
Spei.
650. *Eriospermum latifolium*  
Jacq. Afr. austr.



651. *Eucomis punctata* Ait. Prom.  
b. Spei.
652. *Eustrephus latifolius* R. Br.  
Nov. Hollanda.
653. *Galtonia candicans* Decne. Afr.  
austr.
654. *Gasteria acinacifolia* H a w .  
Prom. b. Spei.
655. — var. *dextrorsa* Hort.
656. — var. *venusta* Haw.
657. *brachiphylla* Haw. Prom.  
b. Spei.
658. *intermedia* Haw. Prom. b.  
Spei.
659. *multipunctata* Hort. Hab?
660. *obtusifolia* Haw. Prom. b.  
Spei.
661. *scaberrima* Haw. Prom. b.  
Spei.
662. *subnigricans* Haw. Prom.  
b. Spei.
663. *trigona* Haw. Prom. b. Spei.
664. *verrucosa* Duval. Prom. b.  
Spei.
665. *Geitonoplesium cymosum* A.  
Gunn. Australia, Ins.  
Pacif.
666. *Haworthia attenuata* Haw.  
Prom. b. Spei.
667. — var. *clariperla* (Haw.).
668. — var. *clariperla major*.
669. *coarctata* Haw. Prom. b.  
Spei.
670. *cymbiformis* Duval. Prom.  
b. Spei.
671. *fasciata* Haw. Prom. b. Spei.
672. *foliosa* Haw. Prom. b. Spei.
673. *hybrida* Haw. Prom. b. Spei.
674. *Krausei* Baker. Prom. b.  
Spei.
675. *laetevirens* Haw. Afr. austr.
676. *margaritifera* Haw. Prom. b.  
Spei.
677. — var. *granata* (Haw.).
678. — var. *semimargaritifera*  
(Haw.).
679. *parva* Haw. Prom. b. Spei.
680. *Radula* Haw. Prom. b. Spei.
681. *Reinwardtii* Haw. Prom. b.  
Spei.
682. *retusa* Duval. Afr. austr.
683. *rigida* Haw. Prom. b. Spei.
684. *rugosa* Bak. Prom. b. Spei.
685. *subfasciata* Baker. Prom. b.  
Spei.
686. *subulata* Haw. Prom. b.  
Spei.
687. *tessellata* Haw. Prom. b.  
Spei.
688. *Hemerocallis hybrida* H o r t .  
v. *aurantiaca* Hort. Lo-  
renz.
689. *hybrida* Hort. var. *semper-  
florens* Hort.
690. *Hyacinthus amethystinus*  
Linn. Hisp., Gallia me-  
rid., Croatia, Bosnia.
691. — var. *albiflorus* Hort.
692. \* *dubius* Guss. Italia, Sici-  
lia, Dalm., Graecia, Cre-  
ta, Africa bor.
693. *operculatus* Lapeyr. Reg.  
med., Cypros.
694. *orientalis* Linn. Reg. medit.
695. \* *romanus* Linn. Afr. bor.  
Reg. medit., Cypros.
696. *spicatus* Sieb. et Smit. Grae-  
cia.
697. *Webbianus* Nym. Italia.
698. *Lachenalia C a m m i* Leichtl.  
Hab?
699. *hyacinthoides* Jacq. Prom.  
b. Spei.
700. *isopetala* Jacq. Prom. b.  
Spei.
701. *orchioides* Ait. Prom. b.  
Spei.



702. *Lachenalia pendula* Soland.  
Prom. b. Spei.
703. *tricolor* Jacq. Prom. b. Spei.
704. — var. *fol. immaculatis*  
Hort.
705. *Lilium chalconicum* Linn.  
Carniol.
706. *Massonia angustifolia* Linn.  
var. *lanceolata*. Prom.  
b. Spei.
707. *Milla uniflora* R. Grah. Reg.  
Argentina.
708. — var. *conspicua* Baker.
709. — var. *violacea* Kunth.
710. *Muscari albovirens* (*Botryanthus albovirens* Tod. N. gen. 72). H. Pan.
711. *Argaei* Hort. Graecia?
712. *breviseapum* Tod. H. Pan.
713. *comosum* Mill. Europa merid., Africa borealis, Asia occ.
714. *neglectum* Guss. Europa merid., Afr. bor., Asia min.
715. *pallens* Fisch. Reg. Cauc.
716. *Szowitzianum* Baker, Persia, Reg. Cauc.
717. *valvaris* Hort.
718. *Nolina longifolia* Hemsl. Mexico.
719. *recurvata* Hemsl. Mexico.
720. *Nothoscordum fragrans* Bth.  
America, Africa.
721. *Ornithogalum comosum* Linn.  
var. *contortum* Ten.  
Neap.
722. *graminifolium* Thbg. Prom.  
b. Spei.
723. *longibracteatum* Jacq. Prom.  
b. Spei.
724. *montanum* Ten. Europa austr., Oriens.
725. *nanum* Sibth. Graecia, Asia min.
726. *Ornithogalum neglectum* Parl.  
Europa.
727. *orthophyllum* Ten. Italia.
728. *paterfamilias* Godr. Gallia merid.
729. *scilloides* Jacq. Prom. b. Spei.
730. \* *tenuifolium* Guss. Gallia merid., Italia, Sicilia; Graecia.
731. *thyrsoides* Jacq. Prom. b. Spei.
732. *umbellatum* Linn. Europa et Reg. medit., Africa bor., America bor.
733. *Phormium tenax* Forst. N. Zealand.
734. *Polyanthes tuberosa* Linn.  
Mexic.
735. *Rohdea japonica* Roth. Japonia.
736. — var. *fol. variegatis*.
737. *Ruscus \*aculeatus* Linn. Africa bor., Asia occ., Europa medit. et austr.
738. *hypoglossum* Linn. Reg. medit., Bithynia.
739. *hypophyllum* Linn. Reg. medit., Africa bor., Asia occ., Madeira.
740. *Scilla algeriensis* Hort.
741. *autumnalis* Linn. Europa, Africa bor., Asia occ.
742. *bifolia* Linn. Europa, Asia min.
743. *Bruni* Tod. Europa, Asia occ.
744. \* *Cupani* Guss. Sicilia.
745. *festalis* Salisb. Europa occ. et merid.
746. — var. *albiflora* Hort.
747. — var. *nutans* Sm.
748. *Filangeri* (Tin.).
749. *hispanica* Mill. var. *campanulata*. Europa austr.



750. *Scilla intermedia* Guss. Sardinia, Africa trop.  
 751. *italica* Linn. Italia, Gallia merid., Helvetia, Badena.  
 752. *lusitanica* Linn. Lusitan.  
 753. *messeniaea* Boiss. Graec.  
 754. *peruviana* Linn. Sardinia, Corsica, Sicilia, Italia, Africa bor.  
 755. — \*var. *candida* (Guss.). Sicilia.  
 756. *peruviana* Linn. \* var. *Clusii* (Parl). Sicilia.  
 757. — \* var. *elongata* (Parl.). Sicilia.  
 758. — \* var. *Hughii* (Tin). Ins. Maretime (Sicilia),  
 759. — \* var. *sicula* (Tin.). Sicilia.  
 760. *Smilax aspera* Linn. Eur., Oriens.  
 761. *Trieyrtis hirta* Hook. China et Ind. or.  
 762. *Tupistra macrostygma* Baker, Reg. Himal.  
 763. *Urginea haemorrhoidalis* Steinh. Prom. b. Spei.  
 764. *Scilla* Steinh. Prom. b. Spei.  
 765. *Veltheimia viridifolia* Jacq. Prom. b. Spei.  
 766. — \* var. *undulata* Moench.  
 767. *Yucca aloifolia* Linn. (pl. var.) India occ., Mexico, Carol. bor.  
 768. *Xerotes longifolia* R.Br. Austr.

**Musaceae.**

769. *Canna flaccida* Rose. America bor.

770. *Canna indica* Linn. Cosmop. trop.  
 771. *iridiflora* Ruiz. et Pav. Peruvia.  
 772. *macrophylla* Hort. Amer. trop.  
 773. *Musa Ensete* Linn. Abyssinia.

**Palmae.**

774. *Archonthophoenix Cunninghamii* H. Wendl. Australia.  
 775. *Brahea calcarea* Liebm. Mexico.  
 776. *Chamaedorea oblongata* Mart. Brasilia.  
 777. *Chamaerops* \* *humilis* Linn. (pl. var.) Hisp., Italia, Africa bor.  
 778. *Cocos australis* Mart. Parag.  
 779. *flexuosa* Mart. Brasilia.  
 780. *Jubaea spectabilis* H. B. et K. Chili.  
 781. *Howea Belmoreana* Becc. Ins. Lord Howe.  
 782. *Försteriana* Becc. Ins. Lord Howe.  
 783. *Livistona australis* Mart. Australia.  
 784. *chinensis* R. Br. China et Japonia.  
 785. *Phoenix canariensis* Becc. Ins. Canariae.  
 786. *dactylifera* Linn. (pl. var.) Africa bor., Arabia, Persia, occ.  
 787. — var. *cylindrica*.  
 788. — var. *Hoocarpa*.  
 789. — var. *macrocarpa*.



790. — var. *tunicensis*  
791. *reclinata* Jacq. Afr. or. et  
occ.  
792. *Sabal Adansonii* Guerns. Ca-  
rolina merid., Georgia,  
Florida.  
793. *Ghiesbreghtii* Hort.  
794. *Palmetto* Lood. Amer. bor.  
795. *princeps* Hort.  
796. *umbraculifera* Mart. Ind.  
occ., Mexico.  
797. *Trachycarpus excelsus* Gay.  
Japonia.  
798. *Fortunei* Gay. China.  
799. *Washingtonia filifera* H. Wendl.  
America bor. et occ.  
800. *robusta* H. Wendl. America  
bor. et occ.  
801. *Sonorae* Watson. Calif.

#### **Pontederiaceae.**

802. *Pontederia cordata* Linn. Am.  
calid.

#### **Restiaceae.**

803. *Elegia deusta* Kth. Prom. b.  
Spei.

#### **Scitamineae.**

804. *Hedychium carneum* Carey et.  
Herb. Ind. Orient.

805. *Hedychium coccineum* Buch.  
Ham. Nepal.  
806. *coronarium* Koen. Ind. O-  
rient.  
807. *Gardnerianum* Griff. Ind.  
Orient.  
808. *Roxburghi* Blum. Java.  
809. *villosum* Wall. Ind. Orient.  
810. *Thalia dealbata* Fras. Ame-  
rica sept.  
811. *Strelitzia Augusta* Thunb.  
Afr. austr.  
812. *Zingiber Cassumunar* Roxb.  
As. trop.

#### **Typhaceae.**

813. *Typha latifolia* Linn. Europa,  
Asia, Africa bor., Ame-  
rica bor. et media.

### **Dicotylaceae.**

#### **Acanthaceae.**

814. *Acanthus mollis* Linn. Europa  
austr.  
815. *Anisacanthus virgularis* N.  
ab E. Nova Hispania,  
Mexico, Ins. Canariae,  
etc.  
816. *Barleria ventricosa* Hochst.  
Abyssinia.



817. *Fittonia argentea* Hort.  
818. *Hypoestes paniculata* Hochst.  
Abyssinia.  
719. *Justicia glomerata* Blume,  
Java.  
820. *Ruellia amoena* Nees. Australia.  
821. *ciliosa* Pursh. Am. bor.  
822. *rosea* Hemsl. Mexico.  
823. *solitaria* Vell. Bras.  
824. *speciosa* Mart. Am. trop.  
Bras.  
825. *strepens* Linn. Am. bor.  
Ind. occ.  
826. *tuberosa* Linn. Am. bor.  
827. *Thunbergia elegans* Borzi,  
Hort. Pan.  
828. *erecta* Wall. Afr. trop. occ.

#### Amarantaceae.

829. *Amarantus blitoides* S. Wats.  
Am. boreal.  
830. *Clusii* Hort. Saigon.  
831. *giganteus* Bess. Hab. ?  
832. *paniculatus* (Linn.) Moq.  
Tand. India or., China,  
America bor.  
833. *patulus* Bert. Am. bor. in  
Europ. adven.  
834. *retroflexus* Linn. Am. bor.  
835. *tenuifolius* Willd. Ind. orient.  
836. *viridis* Linn. Reg. trop.  
837. *Boerhaavia viscosa* Lag. Peruv.  
838. *Celosia argentea* Linn. Cos-  
mop. trop.  
839. *cristata* Linn. India or.,  
Japonia.

840. *Gomphrena decumbens* Jacq.  
Mexico, Bolivia, etc.  
841. *globosa* Linn. (pl. var.). In-  
dia or., China, Japonia  
Brasilia.  
842. *Nothosaerua brachiata* Wi-  
ght. Ind. orient. Afr. trop.  
843. *Pupalia atropurpurea* Mocq.  
Asia merid., Afr. or. et  
austr., Guinea, Hispan-  
nia.

#### Ampelidaceae.

844. *Parthenocissus quinquefolia*  
(Linn.) Planch. America  
sept. et centr. extratrop.  
845. *Vitis antarctica* Benth. Au-  
stralia.  
846. *capensis* Burm. Afr. austr.  
847. *quadrangularis* Wall. Afr.  
trop.  
848. — var. *incrassata*.  
849. *semiglabra* Sond. Afr. austr.  
850. *vinifera* Linn. Oriens, India  
bor. occ.

#### Anacardiaceae.

851. *Pistacia cappadocica* Planch.  
Europ.  
852. *Lentiscus* Linn. Reg. medit.  
omn., Insul. Canarie.  
853. \**Terebinthus* Linn. Europ.  
merid., Reg. medit.  
praes. or. et Ins.



854. *Plejogynium Solandri* Engl.  
Australia.
855. *Rhus \*africana* Mill. Afr. austr.
856. *aromatica* Ait. Am. bor.
857. *dioica* Brouss. Reg. med.,  
Africa trop.
858. *laevigata* Linn. Prom. b. Spei.
859. *lucida* Linn. Africa austr.
860. *pentaphyllus* Desf. Reg. med.
861. *punjabensis* L. Stew. Reg.  
Hymal.
862. *Toxicodendron* Linn. Japonia  
e Nippon, America bor.
863. *undulata* Jacq. Prom. b. Spei.
864. *Schinus dependens* Ort. Bra-  
silia.
865. *molle* Linn. Peruvia, Bra-  
silia, Uruguay, etc.

**Anonaceae.**

866. *Anona Cherimolia* Mill. Peru-  
via, Nova Granata.
867. *laurifolia* Dunal, Ind. occ.

**Apocynaceae.**

868. *Acokanthera venenata* Don.  
Prom. b. Spei.
869. *Amsonia angustifolia* Michx.  
Am. bor.
870. *Tabernaemontanae* Walt.  
Am. bor.
871. *Carissa edulis* Vahl. Aegypt.
872. *Mandevillea suaveolens* Lin-  
dl. Reg. Argentina.

873. *Melodinus scandens* Forst.  
N. Calen.
874. *Nerium odorum* Ait. India  
bor.
875. *Oleander* Linn. Reg. medit.  
Asia minor. occ., Ara-  
bia, Africa or. (plur. va-  
riet.).
876. *Ochrosia elliptica* Labill. N.  
Caled.
877. *macrocarpa* Hort. Hab?
878. *Plumeria acutifolia* Poir. A-  
mer. austr.
879. *bicolor* R. et P. Amer. austr.
880. *tricolor* Ruitz et. Pav. var.  
Supiniana.
881. *Periploca laevigata* Ait. Reg.  
Medit. Ins. canar.
882. *graeca* Linn. Europ. austr.
883. *Rauwolfia canescens* Linn.  
Ind. occ.
884. *Thevetia neriifolia* Juss. Am.  
trop.
885. *Vallesia cymbaefolia* Hort. No-  
va Hispania.
886. *Vinca rosea* Linn. Java, In-  
dia or. et Philipp., Bra-  
silia, Mexico, Guyana,  
etc.
887. — var. *albiflora* Hort.
888. — var. *immaculata* Hort.

**Araliaceae,**

889. *Aralia dactylifolia* Hort.
890. *Thibautii* Versch. Mexic.
891. *Cussonia triptera* Colla. A-  
frica austr.
892. *Dendropanax pedunculatum*  
Benth. America merid.



893. *Fatsia japonica* Dcne. et Planch. Japonia.  
 894. — var. fol. variegatis.  
 895. *Gilibertia cuneata* March. Brasilia.  
 896. *Hedera* \**Helix* Linn. Europa, Ins. Can., India bor., etc.  
 897. *Heptapleurum rigidum* Seem. Java.  
 898. *Stelzerianum* Hort.  
 899. *venulosum* Seem. Ind. or.  
 900. *Paratropia rotundifolia* Ten. ex Hort. neapol. 1845.

**Aristolochiaceae**

901. *Aristolochia brasiliensis* Mart. Brasilia.  
 902. *elegans* Mart. Brasilia.  
 903. *fimbriata* Cham. Bras.  
 904. *Kaempferi* Willd. Japon.  
 905. *Pistolochia* Linn. Reg. med. occ.

**Asclepiadaceae.**

906. *Araujia sericifera* Brot. Peruvia.  
 907. *Asclepias mexicana* Cav. Mexic.  
 908. *Gomphocarpus* \**fruticosus* R. Br. ex Arabia subsp. in Reg. Med.  
 909. *Stapelia atrata* Tod. Prom. b. Spei.  
 910. *bicolor* Hort.

911. *Stapelia bufonia* Jacq. Prom. b. Spei.  
 912. *étiolata* Tod. Prom. b. Spei,  
 813. *luxurians* Hort.  
 914. *maculata* Jacq. Prom. b. Spei.  
 915. *marmorata* Jacq. Prom. b. Spei.  
 916. *mirabilis* Hort.  
 917. *parvipunctata* Tod. Prom b. Spei.  
 918. *pieta* Donn. Prom. b. Spei.  
 919. *rectiflora* Hort.  
 920. *revoluta* Mas. Af. austr.  
 921. *rugosa* Jacq. Prom. b. Spei.  
 922. *variegata* Linn. Prom. b. Spei.  
 923. — var. *planiflora*.

**Begoniaceae.**

924. *Begonia nelumbifolia* Cham. et Schlecht. Mexico.  
 925. *rubro-setulosa* A. D. C. Brasilia.  
 926. *semperflorens* Lk et Ott. Brasilia med. et austr.  
 927. — var. *albiflora* Hort.  
 928. — var. *erfordiana* Hort.  
 929. *undulata* Schot. Brasilia.

**Berberidaceae.**

930. *Berberis japonica* R. Br. Japonia.  
 931. *latifolia* Ruiz. et Pav. Peruvia.



932. *Berberis Lycium* Royl. Ind. Or.  
933. *nervosa* Pursh. Am. bor.  
934. *Neuberti* Hort. Hab. ?  
935. *sinensis* Desf. China.  
936. *vulgaris* Linn. Europa, Asia.  
937. *Wallichiana* D. C. Ind. Or.

### Bignoniaceae.

938. *Bignonia Tweediana* L n d l.  
    *Brasilia*.  
939. *Jacaranda mimosaeifolia* Don.  
    *Brasilia, Am. austr.*  
940. *Pithecoctenium muricatum*  
    *Moc. Brasilia, Am. trop.*  
941. *Tecoma stans* Juss. Mexico,  
    *America.*

### Bixaceae.

942. *Kigellaria africana* Linn  
    *Prom. b. Spei.*

### Borraginaceae.

943. *Anchusa capensis* Thunb. A-  
    *frica austr.*  
944. *Borrago \*officinalis* Linn. Eu-  
    *ropa austr., Afr. bor.*

945. *Cerithe major* Linn. Europa,  
    *Asia min.*  
946. *Cordia Francisci* Graef. Hort.  
    *Casert.*  
947. *Cynoglossum \*Columnae* Biv.  
    *Ital. merid., Sicilia,*  
    *Graecia, Reg. danub.*  
948. *\*pictum* Ait. Europa austr.  
    *medit. or.*  
949. *Echium bifrons* DC. Ins. Can.  
950. *calicinum* Viv. Reg. Medit.  
851. *\*italicum* Linn. Europa, Reg.  
    *medit.*  
952. *\*maritimum* Willd. Hisp. mer.,  
    *Italia ins., Africa bor.*  
953. *\*plantagineum* Linn. Reg.  
    *medit., Europa centr et*  
    *mer. occ.*  
954. *\*simplex* DC. Ins. Can.  
955. *Ehretia laevis* Roxb. Asia et  
    *Australia trop.*  
956. *tinifolia* Linn. India occ.  
957. *Heliotropium \*europaeum*  
    *Linn. Europa austr. et*  
    *Reg. medit*  
958. *curassavicum* Linn. Cosmop.  
    *trop.*  
959. *peruvianum* Linn. Peruvia.  
960. *Lycopsis variegata* Linn. Reg.  
    *Cauc.*  
961. *Myosotis sylvatica* Hoffm. v.  
    *alpestris (Schum.) Eu-*  
    *ropa.*  
962. *Omphalodes linifolia* Moench.  
    *Gall., Ital.*  
963. *Tournefortia fruticosa* Orteg.  
    *Mexico.*

### Cactaceae.

964. *Cereus Bomplandi* Parm. Bras.



965. *Cereus grandiflorus* Mill.  
 966. — var. *uranos* Wel. Ind. occ.  
 967. *Guelichii* Speg. Argent.  
 968. *monacanthus* Hort. Hab?  
 969. *nycticalus* Link. Mexic.  
 970. — var. *Peani* Bequin.  
 971. *strigosus* Salm. Dyck. Chili.  
 972. *Echinocactus Ottonis* Link. et Otto Mexic.  
 973. *Echinocereus Berlandieri* Hort. ex Palm. Texas.  
 974. *cinerascens* Lem. Mexic.  
 975. *enneacanthus* Engelm. Texas.  
 976. *Poselgerianus* A. Link.  
 977. *Echinopsis Draegeana* Berg. Mexic.  
 978. *Eyriesii* Zucc. Brasil. var. *Fischeri*.  
 979. *nigricans* Lke.  
 980. *Zuccariniana* Pfeiff. Sud Br.  
 981. *Eriocereus Bonplandi* Berg. Paraguay.  
 982. *Jusberti* Berg. Rep. Arg.  
 983. *Martinii* Berg. Repub. Arg.  
 984. *tortuosus* Berg. Repub. Arg.  
 985. *Mamillaria Bockii* Forst. Mexico.  
 986. *centricirrha* Lem. Mexic.  
 987. *coronaria* Haw. Mexico.  
 988. *Foersteri* Muehlenpf. Mexico.  
 989. *longimamna* D. C. Mexico.  
 990. — var. *compacta*.  
 991. — — *congesta*.  
 992. — — *gigantotele*.  
 993. — var. *globosa* Hort.  
 994. *monclova* Hort. Mexic.  
 995. *multiceps* S. D. Culta in hortis.  
 996. — var. *major* Hort.  
 997. *Neumanniana* Lem. Mexic.  
 998. *nigra* Ehrbg. Mexic.  
 999. *pusilla* Sweet. Amer.  
 1000. *Mamillaria rhodacantha* Salm-Dyck. Hab?  
 1001. *rhodantha* Link. et Ott. Mexico.  
 1002. *Seitziana* Mart. Mexico.  
 1003. *uberiformis* Zucc. Mexic.  
 1004. — var. *hexacantha*.  
 1005. *viridis* Salm-Dyck. Mexico.  
 1006. *Nopalea coccinellifera* S. D. Mexic.  
 1007. *Opuntia amyctea* Tenor. Mexic.  
 1008. *anacantha* Spreng. Hab?  
 1009. *camanchica* Ing. ed Bigel. Texas.  
 1010. *chaquensis* Hort.  
 1011. *Cymochila* Hort.  
 1012. *decumbens* Salm-Dyck. Mexic.  
 1013. *Dilleni* Haw. America australis.  
 1014. *Engelmannii* S. D. Mexic. var. *latifolia*.  
 1015. \**Ficus-indica* Mill. (pl. var.), Am. austr., in Italia merid. indigenata.  
 1016. *glaucophylla* Wendl. Mexico.  
 1017. — var. *crassior*.  
 1018. — var. *laevior*.  
 1019. *haematocarpa* Hort.  
 1020. *hyptiacantha* Web. Mexic.  
 1021. *Kleiniae* D. C. Mexic.  
 1022. *Labouretiana* Consol.  
 1023. — var. *fr. albo*.  
 1024. *leucotricha* D C. Mexico.  
 1025. *lanceolata* Haw. Sud Amer.  
 1026. *maculacantha* Forst. Mexic.  
 1027. *monacantha* Haw. Amer. austr.  
 1028. *nigricans* Haw. Amer. austr.  
 1029. *Piccolominiana* Parl. Mexic.  
 1030. *polyantha* Haw. Am. austr.



1031. *Opuntia pubescens* Wendl.  
West Ind.  
1032. *ramulifera* S. D. Mexic. var.  
*pomifera*.  
1033. *saluciana* Palm. Bras.  
1034. *spinolifera* S. D. Mexic.  
1035. *stricta* Haw. America austr.  
1036. *tomentosa* Salm - Dyck.  
Am. austr.  
1037. *Tuna* Mill. Amer. austr.  
1038. *Wintheriana* La Mort. Hab?  
1039. *Oreocereus Celsianus* Berg.  
Bolivia.  
1040. *Piptanthocereus Forbesii*  
Berg. Rep. Arg.  
1041. *Hankeanus* Berg. Rep. Arg.  
1042. *Jamacaru* Berg. Brasile.  
1043. — var. *coerulescens*.  
1044. — — *glaucus*.  
1045. *Labouretianus* Berg. Hab?  
1046. *validus* Riccob. Brasile?  
1047. *Trichocereus macrogonus*  
Berg Bras.

### **Calycanthaceae.**

1048. *Chimonanthus fragrans*  
Lindl. Japonia, China.

### **Campanulaceae.**

1049. *Adenophora Lamarcki* Fisch.  
Sibiria.  
1050. *latifolia* Fisch. Dahur.

1051. *Adenophora marsupiiiflora* Fi-  
sch. Dahur.  
1052. *trachelioides* Maxim. China.  
1053. *Campanula elegans* Roem. et  
Schult. Sibiria.  
1054. *Erinus* Linn. Reg. medit.  
1055. *latifolia* Linn. Europ.  
1056. *medium* Linn. Europa austr.  
1057. *Rapunculus* Linn. Europa,  
Oriens, Afr. et Asia bor.  
1058. *rapunculoides* Linn. Europ.  
As. temp.  
1059. *versicolor*. Sibth. et Sm.  
Italia, Graecia.  
1060. *Canarina campanula* Linn.  
Ins. Canar.  
1061. *Trachelium \*caeruleum* Linn.  
Italia cont. et ins., Afr.  
bor.

### **Cannabinaceae.**

1062. *Cannabis \*sativa* Linn. Per-  
sia, Italia (cult).

### **Capparidaceae.**

1063. *Capparis rupestris* Sibth. et  
Sm. Italia, Graecia,  
Hisp. merid. Dalm.  
1064. *Cleome arborea* H. B. K. Ve-  
nezuela.  
1065. *graveolens* Raf. Amer. bor.  
1066. *muricata* Edgew. India or.



1067. *Cleome serrata* Jacq. Ind. occid.  
1068. *speciosa* Raf. America bor.  
1069. *speciosissima* Deppe. Mexico.  
1070. *Dactylaena micrantha* Schrad. Bras.  
1071. *Gynandropsis pentaphylla* DC. Cosmopol. trop.

### Canellaceae.

1072. *Canella alba* Murr. Ind. occ.

### Caprifoliaceae.

1073. *Lonicera* \**canescens* Schusb. Sicilia, Maroccus.  
1074. *chrysantha* Turcz. Sibiria.  
1075. *floribunda* Boiss. Persia.  
1076. *gibbosa* Will. Mexico.  
1077. \**implexa* Ait. Reg. medit.  
1078. *hispida* Pall. Reg. Himal. Sibir.  
1079. *involuta* Banks. Am. bor.  
1080. *japonica* Thbg. Reg. Himal.  
1081. *orientalis* Lam. Himal.  
1082. *tatarica* Linn. Sibiria.  
1083. *Sambucus Ebulus* Linn. Europa, Caucasus.  
1084. *Viburnum acerifolium* Linn. Am. boreal.  
1085. *lantanoideus* Michx. Amer. bor.

1086. *Viburnum odoratissimum* Ker-Gawl. Reg. Himal., China.  
1087. *Opulus* Linn. Europ. As. et Am. bor.  
1088. *prunifolium* Linn. Am. bor.  
1089. *Sandankida* Hassk. China.  
1090. *suspensum* Lindl. Hab. ?  
1091. *tauricum* Hort.  
1092. \**Tinus* Linn. Europa austr. occ., Africa bor.

### Caryophyllaceae.

1093. *Arenaria graminifolia* Schrad. Hung., Transsylv., Ross. austr., Sibiria.  
1094. *serpyllifolia* Linn. Europa, Asia min.  
1095. *Cerastium arvense* Linn. Reg. temp. bor.  
1096. *chloraefolium* Fisch. et Mey. As. min.  
1097. *perfoliatum* Linn. Reg. Medit., As. min.  
1098. *purpurascens* Adams. As. Min. Reg. Caucas.  
1099. *Dianthus atrorubens* All. Europ. austr.  
1100. *barbatus* Linn. Europa.  
1101. *banaticus* Heuff. Banatus.  
1102. *Caryophyllus* Linn. Europa, Asia min.  
1103. *chinensis* Linn. Europ., As. temp.  
1104. *rupicolus* Biv. Sicilia, Italia merid.  
1105. *superbus* Linn. Europ. As. bor.



1106. *Dianthus virgineus* Linn. var.  
brevifolius Europ. austr.
1107. *Gypsophila acutifolia* Fisch.  
Reg. Cauc.
1108. *altissima* Linn. Sibir.
1109. *cerastoides* D. Don. Reg.  
Himal.
1110. *elegans* Bieb. Asia min.
1111. *paniculata* Linn. Europ. As.  
bor.
1112. *perfoliata* Linn. Hisp.
1113. *porrigens* Boiss. As. min.  
Persia.
1114. *trichotoma* Wender Reg.  
Cauc.
1115. *Lychnis Bungeana* Fisch.  
China.
1116. *corsica* Loisel. Corsic., Py-  
ren.
1117. *dioica* Linn. Europa.
1118. *Flos - Jovis* Desr. Helv. me-  
rid., Ital. bor., Byzanth.
1119. — var. fl. albo.
1120. *Fortunei* Hort.
1121. *Githago* Scop. Europa, Si-  
beria, Graecia, Anat.,  
Pers. etc.
1122. *grandiflora* Jacq. Japon.
1123. *macrocarpa* Boiss. Reg. me-  
dit.
1124. *vespertina* Sibth. Reg. me-  
dit.
1125. *Viscaria* Linn. Europa,  
Asia bor.
1126. *Polycarpon* \* *tetraphyllum*  
Linn. Reg. medit. et Eu-  
ropa omnis. fere cosm.
1127. *Sagina maritima* D. Don. Eu-  
ropa.
1128. *Saponaria calabrica* Guss.  
var. *splendens*. Ital.  
Graec.
1129. *officinalis* Linn. Europ. A-  
sia occ.
1130. *Saponaria persica* Boiss. Per-  
sia.
1131. *Silene aegyptiaca* Linn. Afr.  
bor., Syria.
1132. *caucasica* Boiss. Reg. Cau-  
cas.
1133. *corsica* Linn. Europ. O-  
riens.
1134. *crassipes* Fenzl. Siria.
1135. *cretica* Linn. Europ. austr.
1136. *Cucubalus* Wibel. Europa,  
Afr. bor.
1137. — var. *Tenoreana*.
1138. *cyathula* Hort.
1139. \* *fruticosa* Linn. Graecia,  
Sicilia.
1140. \* *gallica* Linn. Europa, A-  
frica bor.
1141. *longiflora* Ehrh. Eur.  
or., Oriens.
1142. *lusitanica* Linn. Oriens.
1143. *lydia* Boiss. Asia min.
1144. *mellifera* Boiss. et Reut.  
Hisp.
1145. *muscipula* Linn. Reg. me-  
dit.
1146. *nocturna* Linn. Reg. medit.,  
Africa bor., Asia occ.
1147. *pendula* Linn. Lusit., Hisp.,  
Italia, Creta et Smyrne.
1148. *saxifraga* Linn. Europ.
1149. *Schweirfurti* Rohrb. Nubia.
1150. *sicula* Hort.
1151. *Thorei* Duf. Gallia.
1152. *tridentata* Desf. Reg. Me-  
dit. occ.
1153. *vespertina* Retz. Reg. Me-  
dit., Afr. bor.
1154. *viscosa* Pers. Europa, Asia  
bor.
1155. *Stellaria* \* *media* Linn. Orbis.  
terr. fere omnis.
1156. — var. *apetala* (Ucria)  
Boiss. Cum specie.



1157. *Spergularia rubra* Presl. Europa.  
1158. *pentagona* Hort.  
1159. *Tunica rhodopea* Hort.

*Casuarinaceae.*

1160. *Casuarina equisetifolia* Linn. Malaya. Ins. Pacif.  
1161. *microstachya* Miquel. Austral.  
1162. *stricta* Dryand. Austral.  
1163. *torulosa* Dryand. Austr.

*Celastraceae.*

1164. *Celastrus buxifolius* Linn. Afr. austr.  
1165. *diversifolius* Hemsl. Abyss.  
1166. *Elaeodendron australe* Vent. Nova Hollanda.  
1167. *capense* Eckl. et Zeyh. Prom. b. Spei.  
1168. *ilicifolium* Ten. Hab. ?  
1169. *Euonymus americanus* Lin. Am. sept.  
1170. — var. *angustifolium*.  
1171. *europaeus* Linn. Europa.  
1172. *japonicus* Linn. fil. Japonia.  
1173. — var. *fol. variegatis*.  
1174. *latifolius* Mill. Europ. As. Min.  
1175. *radicans* Miq.

1176. *Gymnosporia cassinoides* Mast. Ins. Can.

*Chenopodiaceae.*

1177. *Atriplex crassifolia* C. A. Mej. Ind. orient. Sibir.  
1178. *confertifolia* S. Wats. Am. bor. occ.  
1179. *halimoides* Ten. Hab. ?  
1180. *holocarpa* F. Mill. Austr.  
1181. *hortensis* Linn. Cosmop.  
1182. *laciniata* Linn. Europ. Am. bor.  
1183. *nitens* Schkuhr. Europ., Oriens.  
1184. *patula* Linn. Reg. temp. bor.  
1185. *spongiosa* F. Muell. Austral.  
1186. *tatarica* Linn. As. Centr.  
1187. *Basella rubra* Linn. Asia et Africa trop.  
1188. *Beta Bocagaei* Cass. Hisp.  
1189. *maritima* Linn. Reg. medit.  
1190. *procumbens* Chs. Sm. Ins. Can.  
1191. *vulgaris* Linn. Europ. Afr. bor.  
1192. *Chenopodium album* Linn. Omnis terr. orbis.  
1193. *capitatum* Asdrers. Reg. bor. et austr.  
1194. *Bonus - Henricus* Linn. Europa.  
1195. *foetidum* Schrad. Reg. trop.  
1196. *murale* Linn. Orbis terr. fere omnis.



1197. *Chenopodium Quinoa* Willd.  
Am. austr.  
1198. *vulvaria* Linn. Europa, A-  
sia bor.  
1199. *Spinacia oleracea* Linn. Ubi-  
que cult.

**Cistaceae.**

1200. *Cistus cyprius* Lam. Ins. Cy-  
prus.  
1201. *ladaniferus* Linn. Reg. me-  
dit. occ.  
1202. *monspeliensis* Linn. Reg.  
medit. occ.  
1203. *parviflorus* Lam. Reg. me-  
dit. occ.  
1204. *polymorphus* Wilk. Reg.  
medit.  
1205. *populifolius* Linn. Reg. me-  
dit. occ.  
1206. *purpureus* Lam. Oriens.  
1207. \* *salvifolius* Linn. Europa,  
Afr. bor., Reg. medit.,  
Persia.  
1208. *villosus* Linn. var. *creticus*  
Hisp.

**Compositae.**

1209. *Achillea lanata* Spr. Podolia.  
1210. *nana* Linn. Europ.  
1211. *rosea* Waldst. Hungar.  
1212. *setacea* Waldst. Europ.,  
Oriens.  
1213. *sulphurea* Boiss. Syria.

1214. *Actinella linearifolia* Torr. et  
Gray. Texas.  
1215. *Actinomeris squarrosa*  
Nutt. America bor. occ.  
1216. *tetraptera* D C. Mexico.  
1217. *Ammobium alatum* R. Br.  
Nova Hollanda.  
1218. *Anacyclus officinarum* Hayne  
Europa austr.  
1219. *Pseudopyrethrum* Aschers  
Hab. ?  
1220. *Pyrethrum* DC. Afr. bo-  
real., Oriens.  
1221. *Andryala varia* Lowe, Ins.  
Mader.  
1222. *Anthemis cotula* Linn. Eu-  
rop. Afr. bor.  
1223. *mixta* Linn. Reg. Mediter.  
1224. *nobilis* Linn. Europ.  
1225. *Arctium majus* Bernh. Europ.  
1226. *Artemisia annua* Linn. Asia  
bor., Oriens.  
1227. *Absinthium* Linn. Europ.  
1228. \* *arborescens* Linn. Italia,  
Oriens, Reg. medit.  
1229. *camphorata* Vill. Europa  
austr.  
1230. *pontica* Linn. Europa, Reg.  
Cauc., Song.  
1231. *vulgaris* Linn. Europa, A-  
sia, Afr., Amer.  
1232. *Aster filifolius* Vent. Afr.  
austr.  
1233. *rotundifolius* Thum. Afr.  
austr.  
1234. *scaberrimus* Less. Mexico.  
1235. *tener* Hardr. Afr. austr.  
1236. *Baccharis rosmarinifolia*  
Hook. Chili.  
1237. *Barnadesia rosea* Lindl. Am.  
austr.  
1238. *spinosa* Linn. Peruv. N.  
Gran.



1239. *Bellis* \*annua Linn. Reg. med.  
dit.
1240. *perennis* Linn. (fl. pleno)  
Europa, Asia.
1241. *Berkheya* Adlami Hook. Afr.  
austr.
1242. *Bidens* cernua Linn. Reg.  
bor. temp.
1243. *Borrchia* frutescens DC. Am.  
bor.
1244. *Calendula* \*arvensis Linn.  
Europa, Ins. Can., O-  
riens.
1245. *aegyptiaca* Desf. Reg. me-  
dit.
1246. \**bicolor* Raf. Europa, O-  
riens.
1247. \**fulgida* Raf. Sicilia.
1248. \**maritima* Guss. Sicilia.
1249. *Monardi* Boiss. et Reut.  
Hisp.
1250. \**sicula* Guss. Sicilia, Afr.  
bor.
1251. *Callistephus* hortensis Coss.  
China, Sibiria.
1252. *Carduus* \*Argyrea Biv. Si-  
cilia.
1253. *pychnocephalus* Linn. Eu-  
ropa, Reg. medit., O-  
riens.
1254. *Carlina* sicula Ten. Sic.
1255. *Centaurea* \*Cineraria Linn.  
Europa, Afr. bor.
1256. \**sphaerocephala* Linn. Eu-  
ropa medit.
1257. *verbascifolia* Vahl. Arabia.
1258. *Cephalophora* aromatica  
Schrad. Chili.
1259. *Chardinia* xeranthemoides  
Desf. Asia min., Persia.
1260. *Chrysanthemum* carinatum  
Schousb. Afr. bor.
1261. *caucasicum* Pers. Reg.  
Cauc.
1262. *Chrysanthemum* cinerariaefo-  
lium Vis. Dalmatia.
1263. *coccineum* Willd. Reg.  
Cauc., Persia.
1264. \**coronarium* Linn. Europa  
austr.
1265. *fasciculatum* Hort.
1266. *Leucanthemum* Linn. Eu-  
rop. As. bor.
1267. *maximum*. Ramond Pyren.
1268. *Roylei* Hort. Hab. ?
1269. *segetum* Linn. Europa, Afr.  
bor., Asia occ.
1270. *trifurcatum* Desf. Afr. bor.
1271. *Cineraria* hybrida Hort.
1272. *Cichorium* Endivia Linn. Eu-  
ropa, Oriens.
1273. *Intybus* Linn. Europa, O-  
riens.
1274. *Cnicus* benedictus Hort.
1275. *Wallichii* Hook. Reg. Hi-  
mal.
1276. *Conyza* ambigua D. C. Co-  
smop.
1277. *ivaefolia* Less. Afr. australis.
1278. *Coreopsis* grandiflora Nutt.  
Amer. bor.
1279. *Tripteris* Linn. America  
bor.
1280. *Cosmos* bipinnatus Cav. Am.  
bor., Mexico.
1281. *roseus* Mart. Bras.
1282. *Cota* coronopifolia Linn. Eu-  
ropa, Africa.
1283. *Crepis* dioscoridis Linn.  
Graec.
1284. *foetida* Linn. Europ., As.  
or.
1285. *Cymboseria* palaestina Boiss.  
Syria.
1286. *Cynara* Cardunculus Linn.  
Reg. medit.



1287. *Dahlia variabilis* Desf. Mexico.
1288. *Dichrocephala latifolia* DC. Asia et Afr. trop.
1289. *Dimorphotheca aurantiaca* D. C. Afr. austr.
1290. *pluvialis* Moench. (Plur. var) Afr. australe.
1291. *Echinops cornigerus* DC. India or.
1292. *dahuricus* Fisch. Dahur., Mongol.
1293. *exaltatur* Schrad. Hungaria.
1294. *persicus* Stev. Reg. Cauc.
1295. *Eriocephalus africanus* Linn. Afr. austr.
1296. *Eupatorium coelestinum* Linn. Amer. bor., Ind. occ.
1297. *Haageanum* Regel. Hab?
1298. *janthinum* Hemsl. Mexico.
1299. — var. *macrophyllum*.
1300. *lucidum* Orteg. Mexico.
1301. *violaceum* Raf. Hab?
1302. *Evax umbellata* Gaertn. Reg. medit.
1303. *Filago arvensis* Linn. Europ. As. bor.
1304. *gallica* Linn. Europa, Asia bor., Oriens.
1305. \* *germanica* Linn. Europa, Oriens.
1306. *Flaveria Contrayerva* Pers. Am. trop.
1307. *Gaillardia pulchella* Foug. Amer. sept.
1308. *Galactites* \* *tomentosa* Moench. Reg. medit.
1309. *Galinsoga parviflora* Cav. Am. austr.
1310. *Gerbera Jamesi* Hort.
1311. *Gnaphalium Vira-Vira* Molina. Chili.
1312. *Grindelia lanceolata* Nutt. Amer. bor.
1313. *robusta* Nutt. California.
1314. *squarrosa* Dunal. Am. bor. occ.
1315. *Hedypnois cretica* Willd. Reg. med.
1316. *Gynura aurantiaca* DC. Java.
1317. *Helenium microcephalum* DC. Mexico.
1318. *Helianthus annuus* Linn. Am. sept.
1319. *cucumerifolius* Torr. Amer. bor.
1320. *decapetalus* Linn. Am. bor.
1321. *tuberosus* Linn. Am. bor.
1322. *Helichrysum angustifolium* DC. Reg. medit., Oriens.
1323. *orientale* Gaertn. Archip., Asia minor.
1324. \* *rupestre* DC. Reg. medit.
1325. *Heterospermum pinnatum* Cav. Mexico.
1326. *Hieracium crinitum* Sibth. et Sm. Sic. As. min.
1327. *Humea elegans* Sm. Austr.
1328. *Hyoseris radiata* Linn. Reg. medit.
1329. *Hypochoeris aetnensis* Benth. et Hook.
1330. *hispida* Brot. Sicilia.
1331. *Inula inodora* Reg. medit.
1332. *viscosa* Ait. Reg. medit.
1333. *Jurinea alata* Cass. Reg. Caucas.
1334. *Lactuca oleifera* Hort.
1335. *sativa* Linn. Culta.
1336. *Scariola* Linn. Europ., Oriens.
1337. *Lapsana communis* Linn. Europa, Oriens, Asia min.



1338. *Leptosyne gigantea* Kellogg.  
Calif.
1339. *Matricaria africana* Berg. A-  
frica austr.
1340. *Chamomilla* Linn. Europ.
1341. *inodora* Linn. Europ. O-  
riens.
1342. *nigellaefolia* DC. Africa  
austr.
1343. *Melampodium longifolium*  
Cerv. mexic.
1344. *Montanoa bipinnatifida* C.  
Koch. Mexico.
1345. *Odontospermum aquaticum*  
Sch. Reg. Mediter.
1346. *Osteospermum moniliferum*  
Linn. Afr. austr.
1347. *Pallenis* \* *spinosa* Cass. Reg.  
med., Oriens.
1348. *Parthenium argentatum* A.  
Gray. Texas.
1349. *Phagnalon rupestre* DC Reg.  
Medit. Oriens.
1350. *Picridium vulgare* Desf. Reg.  
medit.
1351. *Pluchea Dioscoridis* DC. A-  
frica trop.
1352. *odorata* Cass. Amer. au-  
stralis.
1353. *Psiadia glutinosa* Jacq. Ins.  
Maurit.
1354. *Pterotheca bifida* Fisch. O-  
riens.
1355. *Rhagadiolus Hedypnoides*  
All. Reg. medit.
1356. *Rodigia commutata* Spreng.  
Graecia.
1357. *Rudbeckia americana* Hort.  
Hab. ?
1358. *lanceolata* Bert. Amer. bor.
1359. *maximiliana* Hort.
1360. *purpurea* Linn. America  
bor.
1361. *Rudbeckia speciosa* Wender.  
Amer. bor.
1362. *subtomentosa* Pursh. A-  
mer. bor.
1363. *Santolina rosmarinifolia*  
Linn. Europa austr.
1364. *Schkuhria abrotanoides*  
Roth. Pers.
1365. *Scorzonera hirsuta* Linn. Eu-  
rop. austr.
1366. *hispanica* Linn. Europ.  
austr.
1367. *villosa* Scop. Europ. austr.
1368. *Senecio Anteuphorbium* Sch.  
Africa austr.
1369. *bicolor* Tod. Italia, Graecia.
1370. \* *candidus* DC. Sicilia.
1371. *Cineraria* DC. Reg. medit.
1372. \* *delphinifolius* Vahl: Reg.  
medit.
1373. *grandis* Gard. Bras.
1374. *hadiensis* Forsk. Arabia.
1375. *Kaempferi* DC. var. fol. ma-  
culatis.
1376. *kleinioides* Oliv. Africa  
trop.
1377. *odorus* Sch. Arabia.
1378. *Petasites* DC. America au-  
str.
1379. *subscandens* Hochst. A-  
byss.
1380. \* *vulgaris* Linn. Europa,  
(cosmop. inquil.)
1381. *Silphium trifoliatum* Linn.  
Amer. bor.
1382. *Solidago ellyptica* Ait. Ame-  
rica bor.
1383. *macrophylla* Kerb. Am.  
bor.
1384. *sempervirens* Linn. Am.  
sept.
1385. *Sonchus fruticosus* Linn.  
Ins. Madeira.



1386. *Sonchus maritimus* Linn.  
Europa, Reg. medit.
1387. \**oleraceus* Linn. Cosmopol.
1388. \**tenerrimus* Linn. Reg. medit.
1389. *Spilanthes Acmella* Murr.  
Cosm. trop. et subtrop.
1390. *Tagetes erecta* Linn. Mexico.
1391. *Tanacetum vulgare* Linn.  
Europa, Asia bor.
1392. *Tarchonanthus camphoratus*  
Linn. Afr. or. et austr.
1393. *Tragopogon Cupani* Guss.  
Sicilia.
1394. *Tripteris Vaillantii* Decne.  
Arab.
1395. *Urospermum* \* *Dalechampi*  
F. W. Schmidt. Europa austr.
1396. *picroides* F. W. Schmidt.  
Europa austr.
1397. *Verbesina alata* Linn. Am. trop.
1398. *crocata* Less. Mexico.
1399. *virginica* Linn. America sept.
1400. *Vernonia Abyssinica* Sch.
1401. *altissima* Nutt. Am. trop.
1402. *antbelmintica* Willd.  
Himal.
1403. *baccharioides* H. B. et K.  
Nova Granata.
1404. *eminens* Bisch. Africa bor.
1405. *fasciculata* Michx. Am. sept.
1406. *profuga* De Not. America.
1407. *Volutarella Lippii* Cass. Amer. austr., Ins. Canarie.
1408. *Xanthium spinosum* Linn.  
Cosmopol.
1409. *Xeranthemum longepappo-*

sum Fisch. e Mey. As.  
Min. Persia.

1410. *Zacintha verrucosa* Gaertn.  
Europa austr.

1411. *Zinnia elegans* Jacq. Mexico.

### Convolvulaceae.

1412. *Calonyction Pavoni* Hall. Mexico.

1413. *Convolvulus altheoides* Linn.  
Reg. medit.

1414. \**arvensis* Linn. Gerontog.  
Reg. temp.

1415. *Cneorum* Linn. Europ. austr.

1416. *elongatus* Willd. Ins. Canar.

1417. *farinosus* Linn. Africa trop.

1418. *Scammonia* Linn. Asia min.

1419. \**tricolor* Linn. Europa medit.

1420. *Dichondra argentea* Willd.  
Am. Calid.

1421. *repens* Forst. Reg. trop. et subtrop.

1422. *Evolvulus alsinoides* Linn.  
Reg. trop. et subtr.

1423. *Ipomoea Aitoni* Lindl. Africa austr.

1424. *atropurpurea* Hort.

1425. *blepharosepala* Hochst.  
Abyssinia.

1426. *coccinea* Linn. America calid.

1427. *grandiflora* Lam. Geront. trop.



1428. *Ipomoea hederacea* Jacq. Am-  
phig. trop.  
1429. *hederifolia* Linn. Ind. occ.  
1430. *Leari* Paxt. Am. trop.  
1431. *montana* Moric. Hab?  
1432. *palmata* Forsk. Aegyptus.  
1433. *purpurea* Roth. Am. cald.  
1434. — var *albiflora*.  
1435. *rubro-caerulea* Hook Me-  
xico.  
1436. *Schiedeana* Ham. Mexic.  
1437. *violacea* Linn. Ins. St.  
Crucis.  
1438. *Quamoclit luteola* G. Don  
Mexic.

**Cornaceae.**

1439. *Cornus alba* Linn. Sibir. A-  
mer. bor.  
1440. *capitata* Walt. Himalaya.  
1441. *fastigiata* Michx. Amer. bor.  
1442. *florida* Linn. Am. bor.  
1443. *sanguinea* Linn. Europa,  
As. bor.

**Crassulaceae.**

1444. *Cotyledon agavoides* Bak.  
Mexico.  
1445. *fulgens* Bak. Mexic.  
1446. *fruticosa* Hort.  
1447. *imbricata* Deleuil. Mexico.  
1448. *Hookeri* Lem. Mexic.  
1449. *mucronata* Lam. Afr. austr.  
1450. *navicularis* L. Smet. Hab.?

1451. *Cotyledon pachyphyton* Ba-  
cker, Mexico.  
1452. *Pringlei* Hort.  
1453. *pubescens* Baker, Mexico.  
1454. *pulvinata* Hort  
1455. *purpurea* Thumb. Afr.  
austr.  
1456. *Scheidekeri* Hort. Schmt.  
Mexico.  
1457. *vulgaris* Cons. Hab?  
1458. *Xheri* De Rose Mexic.  
1459. *Crassula canescens* Roem. et  
Schult. Prom. b. Spei.  
1460. *falcata* Wendl. Prom. b.  
Spei.  
1461. — var. *gigantea*.  
1462. *lactea* Ait. Afr. austr.  
1463. *tetragona* Linn. Afr. austr.  
1464. *integerrima* Lang. Prom.  
b. Spei.  
1465. *kewensis* Hort. Hab?  
1466. *Welwitschii* Britten, Afr.  
trop.  
1467. *Sedum dendroideum* Moc. et  
Sess. Mexic.  
1468. *caeruleum* Vahl. Reg. Me-  
ditr.  
1469. *nicaense* All. Reg. medit.  
1470. *pruinatum* Brot. var. *For-*  
*sterianum*. Reg. Mediter.  
1471. *\*stellatum* Linn. Europa  
austr.  
1472. *Sempervivum arachnoideum*  
Linn. Europ. austr.  
1473. *glutinatum* Ait. Ins. Ma-  
deir.  
1474. *urbicum* C. Sm. Ins. Can.

**Cruciferae.**

1475. *Alyssum Moellendorffianum*  
Aschers. Bosn.



1476. *Alyssum sinuatum* Linn. Europ. As. min.  
 1477. *Biscutella* \**didyma* Linn. Reg. medit., Persia.  
 1478. *Brassica alba* Boiss. Europa, Oriens (Culta).  
 1479. *crispa* Boiss. Sicil.  
 1480. *nigra* Koch. Orb. vet. (Cosmop. culta).  
 1481. *oleracea* Linn. (Cosmopolit. cult.)  
 1482. *Capsella Bursa-pastoris* Medic. Reg. temp.  
 1483. *procumbens* Fries. Reg. temp.  
 1484. *Cardamine hirsuta* Linn. Cosmop., Reg. temp. et subtr.  
 1485. *Cheirantus Cheiri* Linn. Europa.  
 1486. *Cochlearia officinalis* Linn. Reg. boreal.  
 1487. *Diplotaxis tenuifolia* D. C. Reg. medit.  
 1488. *Enarthrocarpus lyratus* D. C. Graec. Egypt.  
 1489. *Iberis amara* Linn. Europa.  
 1490. *hesperidifolia* Hort. Hab?  
 1491. \**semperflorens* Linn. Europa austr.  
 1492. *Isatis tinctoria* Linn. Europ., Oriens.  
 1493. *Lepidium incisum* Banks e Soland. N. Zeland.  
 1494. *Lunaria annua* Linn. var. *biennis* (Moench). Europa.  
 1495. *Matthiola* \**incana* R. Br. (pl. var.) Reg. medit.  
 1496. *fenestralis* R. Br. Ins. Cret.  
 1497. *Raphanus sativus* Linn. Europa.  
 1498. *Senebiera coronopus* Poir. Cosmop.

1499. *Senebiera pinnatifida* DC. Cosmop.  
 1500. *Sinapis pubescens* Linn. Afr. austr.  
 1501. *Sisymbrium* \**officinale* Scop. Afr. bor., Europa.  
 1502. \**thalianum* Gay. Reg. temp.  
 1503. *Succovia balearica* Medic. Reg. medit.  
 1504. *Thlaspi ceratocarpon* Murr. As. min. Sib.  
 1505. *Szowitzianum* Boiss. Afghan.  
 1506. *Thysanocarpus curvipes* Hook. Am. bor. occ.

#### Cucurbitaceae.

1507. *Bryonopsis laciniosa* Naud. As. Afr. et Austr. trop.  
 1508. *Citrullus Colocynthis* Schrad. Africa calid.  
 1509. *Coccinia hirtella* Hort.  
 1510. *Cucumis Anguria* Linn. Cosmop.  
 1511. *prophetarum* Linn. Arab. Afr. trop.  
 1512. *sativus* Linn. India or.  
 1513. *Cucurbita moschata* Duchesne. As. trop.  
 1514. *Melanosperma* A. Braun. Asia orient.  
 1515. *Pepo* Linn. (pl. var.) Afr. trop., Oriens.  
 1516. *Ecballium Elaterium* A. Rich. Reg. Medit.  
 1517. *Lagenaria vulgaris* Ser. (pl. var.) Reg. trop. et subtrop.



1518. *Momordica Charantia* Linn.  
India or.

1519. *Sycios angulata* Linn. Am.  
bor.

### Cupuliferae.

1520. *Betula excelsa* Hook. Am.  
bor.

1521. *lutea* Linn. Am. bor.

1522. *occidentalis* Hook. Am. bor.

1523. *Carpinus chinensis* Franch.

1524. *Quercus Cerris* Linn. Euro-  
pa, Oriens.

1525. *Ilex* Linn. Reg. medit.,  
Oriens

1526. —var. *Fordii* (Carr.).

1527. —var. *macrocarpa* (Guss.)

1528. —var. *parviflora* Hort.

1529. —var. *pyramidalis* Hort.

1530. *incana* Roxb. Reg. Himal.

1531. *lanuginosa* Lam. (non  
Don). Reg. medit.

1532. *pedunculata* Willd. Reg.  
medit. et austr., Euro-  
pa, Oriens.

1533. —var. *brutia* (Ten.).

1534. *polymorpha* Chmss. et  
Schlecht. Mexic.

1535. *pseudo-Suber* Santi, Reg.  
medit., Europa, Oriens.

1536. *sessiliflora* Willd. Reg.  
Medit.

1537. *sicula* Borzi, Hort. Pan.

1538. *Suber* Linn. Reg. medit.  
et Oriens.

1539. *Toza* Bosc. Europa austr.

1540. *virginiana* Mill. America  
bor.

### Dipsacaceae.

1541. *Cephalaria alpina* Schrad.  
Europa.

1542. *Scabiosa cretica* Linn. Ins.  
Creta, Sicilia.

1543. *maritima* Linn. Reg. me-  
dit., Ins. Canariae.

### Ebenaceae.

1544. *Diospyros Ebenum* Moen.  
India or., Himal.

1545. *Royena pallens* Thunb. Afr.  
austr.

### Elaeagnaceae.

1546. *Elaeagnus angustifolia* Linn.  
Europa As. bor

1547. *multiflora* Thbg. Japonia.

### Ericaceae.

1548. *Arbutus \*Unedo* Linn. Reg.  
medit. Hibern.



1549. *Erica peduncularis* Salisb.  
Prom. b. Spei.

**Euphorbiaceae.**

1550. *Adelia acidonton* Linn. Jamaica.  
1551. *Breynia patens* Hort.  
1552. *Buxus balearica* Lam. Ins. Bal., Sard.  
1553. *japonica* Muell. Japon.  
1554. — var. fol. arg. variegatis.  
1555. *Fortunei* Carr. China.  
1556. *sempervirens* Linn. Europa., Oriens., As. temp.  
1557. — var. fol. arg. variegatis.  
1558. — var. fol. aureo-variegatis  
1559. *Euphorbia altissima* Boiss. Asia min., Syria.  
1560. *balsamifera* Ait. Ins. Can.  
1561. *biglandulosa* Desf. Graecia, Asia min.  
1562. \**Bivonae* Steud. Africa bor., Sicilia.  
1563. *canariensis* Linn. Ins. Canar.  
1564. *ceratocarpa* Ten. Sicilia.  
1565. *Characias* Linn. Reg. med. occ.  
1566. *dendroides* Linn. Reg. medit.  
1567. *Engelmanni* Boiss. Chili.  
1568. *Ipecacuana* Linn. Am. bor.  
1569. *Kruegi* Hort.  
1570. *Lathyris* Linn. Europa austr.  
1571. *Medicaginea* Boefs Reg. Mediter.

1572. *Euphorbia melitensis* Parl. Melita Reg. medit.  
1573. *peploides* Gouan. Europa medit., Africa bor.  
1574. *Peplus* Linn. Europa, Asia min.  
1575. *petrophila* C. A. Mey. Tauria.  
1576. *platyphylla* Linn. Europa.  
1577. *Regis - Jubae* Web. e Berth. Ins. Teneriff.  
1578. *spinosa* Linn. Europ. austr.  
1579. *Jatropha aconitifolia* Mill. Am. trop.  
1580. *Curcas*. Linn. Amphig. trop.  
1581. *hastata* Jacq. Cuba.  
1582. *trapezoidalis* Boiss. Afr. trop.  
1583. *Wulfenii* Hoppe, Dalmatia.  
1584. *Homalanthus Leschenaultii* Blum. Ins. Malaja.  
1585. *Mallotus japonicus* Muell. Japon.  
1586. *Mercurialis \*annua* Linn. Europa, Afr. bor.  
1587. *Phyllanthus angustifolius* Sw. Ind. occ.  
1588. *grandifolius* Linn. Amer. austr.  
1589. *montanus* Sw. Jamaica.  
1590. *Ricinus \*communis* Linn. Reg. trop. et subtrop., apud nos indigenatus.  
1591. — var. *africanus* (Mill.).  
1592. *microcarpus* Hort.  
1593. — var. *sanguineus* (Hort.).  
1594. — var. *S. Pantaleo*.  
1595. *Sauopus albicans* Blum. Ind. or., Malaya.  
1596. *Securinega ramiflora* Muell. Asia or.



Ficoideae.

1597. *Mesembryanthemum* *angustum* Haw. Afr. austr.  
 1598. *blandum* Haw. Prom. b. Spei.  
 1599. — var. *flor. roseis*.  
 1600. *congestum* Salm - Dyck. Prom. b. Spei.  
 1601. *crystallinum* Linn. Sicilia, Graecia etc.  
 1602. *depressum* Haw. Prom. b. Spei.  
 1603. *difforme* Linn. Prom. b. Spei.  
 1604. *filamentosum* Linn. Afr. austr.  
 1605. *germinatum* Haw. Prom. b. Spei.  
 1606. *heteropetalum* Haw. Prom. b. Spei.  
 1607. *includens* Haw. Prom. b. Spei.  
 1608. *linguiforme* Linn. Prom. b. Spei.  
 1609. — var. *latum* Hort.  
 1610. *pruinatum* Thunb. Afr. austr.  
 1611. *rubricaule* Willd. Afr. austr.  
 1612. *rubrocinctum* Haw. Afr. trop.  
 1613. *uncatum* Linn. Prom. b. Spei.  
 1614. *Sesuvium* *Portulacastrum*. Linn. Reg. trop.  
 1615. *Tetragonia* *crystallina* L'Hérit. Peruvia.  
 1616. *expansa* Murr. Australia.  
 1617. *Trianthema* *Portulacastrum* Linn. Am. trop.

Gentianaceae.

1618. *Chlora* *perfoliata* Linn. Europ. As. Min.  
 1619. *Erythraea* *pulchella* Pers. Europa, Asia temp.  
 1620. *Limnanthemum* *nymphaeoides* Hoffmg. et Link. Europa, Asia bor.

Geraniaceae.

1621. *Erodium* *moschatum* Linn. Reg. medit.  
 1622. *Geranium* *dissectum* Linn. Europ., As. bor.  
 1623. \* *molle* Linn. Europa, Afr. bor., Asia centr.  
 1624. *Robertianum* Linn. Reg. bor. temp.  
 1625. *sanguineum* Linn. Eur., Oriens.  
 1626. *Impatiens* *Balsamina* Linn. Asia trop.  
 1627. *Balfurii* Hook. Ind.  
 1628. *Limnanthes* *Douglasii* R. Br. Am. bor. occ.  
 1629. *Oxalis* *acetosella* Linn. Reg. bor. temp.  
 1630. *Bowei* Lind. Prom. b. Spei.  
 1631. *carnosa* Molin. Chili.  
 1632. \* *cernua* Thbg. (bulb). Prom. b. Spei; nunc apud nos indigenata et late diffusa.  
 1633. *compressa* Linn. (bulb). Prom. b. Spei.



1634. *Oxalis Consolida* Tod. (bulb).  
Afr. austr.
1635. *Coppolera* Tod. (bulb). Afr.  
austr.
1636. *corniculata* Linn. Reg. trop.
1637. — var. *tropaeoides* (Hort)  
Reg. trop.
1638. *corymbosa* DC. Ins. Ma-  
scar.
1639. *fabaeifolia* Jacq. (bulb). Afr.  
austr.
1640. *floribunda* Lehm. Brasilia.
1641. — var. *albiflora* (Hort).
1642. — var. *rosea* (Hort.)
1643. *hirta* Linn. (bulb). Afr. au-  
stral.
1644. *incarnata* Linn. Prom. b.  
Spei.
1645. *Majoranae* Tod. (bulb).  
Hort. Pan.
1646. *micrantha* Rert. Chili.
1647. *purpurea* Linn. (bulb).  
Prom. b. Spei.
1648. *Regnellii* Miq. Brasilia.
1649. *tetraphylla* Cav. (bulb). Me-  
xico.
1650. *variabilis* Jacq. (bulb).  
Prom. b. Spei.
1651. *Pelargonium amplissimum*  
Wendl. Prom. b. Spei.
1652. *capitatum* Ait. Prom. b.  
Spei.
1653. *crenatum* Link. Prom. b.  
Spei.
1654. *decipiens* Hort.
1655. *denticulatum* Jacq. Prom.  
b. Spei.
1656. *ficifolium* Hoffm. Prom.  
b. Spei.
1657. *graveolens* L'Herit. Prom.  
b. Spei.
1658. *malvaefolium* Jacq. Prom.  
b. Spei.

1659. *Pelargonium multibractea-*  
*tum* Hochst. Abyss.
1660. *papilionaceum* Ait. Prom.  
b. Spei.
1661. *peltatum* Ait. Prom. b.  
Spei.
1662. *Radula* L'Herit. Prom. b.  
Spei.
1663. *scandens* Ehrh. Prom. b.  
Spei.
1664. *scutatum* Sweet. Prom. b.  
Spei.
1665. *stenopetalum* Ehrh. Prom.  
b. Spei.
1666. *tetragonum* L'Herit. Afr.  
austr.
1667. *tomentosum* Jacq. Prom. b.  
Spei.
1668. *zonale* L'Herit. (pl. var).  
Prom. b. Spei.
1669. *Tropaeolum majus* Linn. Pe-  
ruvia.
1670. *lobbianum* Hort. Veitch.  
Nova Granata.

**Globulariaceae.**

1671. *Globularia Alypum* Linn.  
Reg. Mediter.
1672. *salicina* Lam. Ins. Madeir.

**Haloraceae.**

1673. *Gunnera bracteosa* Steud.  
Chili.



**Hydrophyllaceae.**

1674. *Nemophila maculata* Benth.  
California.  
1675. *Phacelia circinnata* Jacq. Am.  
bor. occ. Chili.  
1676. *congesta* Hook. Texas.  
1677. *divaricata* A. Gray Calif.  
1678. *Whitlavia* A. Gray. Cali-  
fornia.  
1679. *Wigandia caracassana* H. B.  
et K. Venezuela, Mexico.

**Hypericaceae.**

1680. *Hypericum canescens* Trev.  
Lusitania.  
1681. *elatum* Ait. Am. bor.  
1682. *hircinum* Linn. Europa,  
Asia bor.  
1683. *perforatum* Linn. Europa,  
As. et Am. bor.

**Ilicinaceae.**

1684. *Ilex Aquifolium* Linn. Eu-  
ropa, Asia occ. (Plur.  
var).  
1685. *canariensis* Poir. Ins. Can.  
1686. *quercifolia* Meerb. Am. bor.

**Illecebraceae.**

1687. *Anychia dichotoma* Michaux.  
Am. bor.  
1688. *Corrigiola littoralis* Linn. Eu-  
rop.  
1689. *Paronychia \*argentea* Lam.  
Reg. medit.  
1690. *arabica* DC. Syr., Arab.,  
Aegypt.  
1691. *bonariensis* DC. Reg. Arg.

**Juglandaceae.**

1692. *Carya olivaeformis* Nutt. Am.  
bor.  
1693. *Juglans nigra* Linn. Am. bor.  
1694. *regia* Linn. Asia occ., Hi-  
mal.  
1695. *Pterocarya rhoifolia* Sieb. et  
Zucc. Japon.  
1696. *strobilacea* Hort.

**Labiatae.**

1697. *Ajuga \*reptans* Linn. Eu-  
ropa.  
1698. *Amethystea caerulea* Linn.  
Sibir.



1699. *Ballota hirsuta* Bth. Hisp.,  
Africa bor.
1700. *hispanica* Benth. Europa  
austr.
1701. *nigra* Linn. Europ. Oriens.
1702. *pseudodictamnus* Benth.  
Graec. Creta.
1703. *saxatilis* Sieber. Syria, A  
sia minor.
1704. *Blephilia ciliata* Rafin. Am.  
bor.
1705. *Calamintha alpina* Lam. Eu-  
rop. austr. Reg. Medit.
1706. *Coleus lanuginosus* Hochst.  
Abyssinia.
1707. *Personii* Bth. Madagascar.
1708. *spicatus* Bth. India or.
1709. *Hyssopus officinalis* Linn.  
Europa, As. temp.
1710. *Lamium \*amplexicaule* Linn.  
Europa, Asia bor.
1711. *Lavandula multifida* Linn.  
Reg. medit. occ.
1712. *Spica* Cav. Reg. medit.
1713. *Leonurus Cardiaca* Linn. Reg.  
bor. temp.
1714. *Lophanthus chinensis* Benth.  
As. bor.
1715. *Lycopus \*europaeus* Linn.  
Europa, Asia bor.
1716. *Marrubium vulgare* Linn.  
Europa. Asia. Africa  
bor.
1717. *Melissa officinalis* Linn. Reg.  
medit., Oriens.
1718. *Mentha piperita* Linn. Europ.  
et As. trop.
1719. *\*Pulegium* Linn. Europa,  
Africa et Asia bor.
1720. *viridis* Linn. Europa, Asia,  
Africa bor.
1721. *Monarda Bradburiana* Beck.  
Am. bor.
1722. *Nepeta erecta* Benth. Reg.  
Himal.
1723. *kokanica* Regel. Turchest.
1724. *nuda* Linn. Europa austr.,  
Oriens.
1725. *Ocimum Basilicum* Linn. A-  
sia occ. trop.
1726. — var. *bullatum* Hort.
1727. — var. *caninum* Hort.
1728. — var. *microphyllum* Hort.
1729. *viride* Willd. Afr. trop.
1730. *Origanum Majorana* Linn.  
Europa.
1731. *vulgare* Linn. Europa, A-  
sia bor.
1732. *Phlomis armeniaca* Willd.  
Asia min.
1733. *canariensis* Hort.
1734. *purpurea* Linn. Hisp., Lu-  
sit.
1735. *thapsoides* Bunge. Turchest.
1736. *viscosa* Poir. Syria.
1737. *Plectranthus hadiense* Schw.  
Abyss.
1738. *Prasium \*majus* Linn. Reg.  
medit. temp.
1739. *Rosmarinus \*officinalis* Linn.  
Reg. medit.
1740. *Salvia aegyptiaca* Linn. Ge-  
ront. trop.
1741. *aethiopis* Linn. Europ.  
austr. Oriens.
1742. *bicolor* Lam. Reg. med.  
occ
1743. *cacaliaefolia* Benth. Mexic.
1744. *cadmica* Boiss. As. min.
1745. *canariensis* Linn. Ins. Ca-  
nariae.
1746. *coccinea* Juss. Am. bor.  
trop.
1747. *coerulea* Benth. Bras.
1748. — var. *compacta*.
1749. *dominica* Linn. Syria.
1750. *foetida* Lam. Marocc.



- 1751. *Salvia grandiflora* Etling. As.  
min.
- 1752. *Hallieri* Fisch. Hab. ?
- 1753. *hispanica* Linn. Am. trop.
- 1754. *Horminum* Linn. Reg. medit.
- 1755. *lanigera* Desf. Afr. bor.
- 1756. *leucantha* Cav. Mexic.
- 1757. *lyrata* Linn. America bor.
- 1758. *menthaefolia* Ten. Hab. ?
- 1759. *napifolia* Jacq. As. Min.  
Gall. Ital.
- 1760. *pinnata* Linn. As. Min.  
Syria.
- 1761. *officinalis* Linn. Reg. medit.
- 1762. *pyramidalis* Petagn. Ca-  
labria.
- 1763. *roemeriana* Scheel. Texas,  
Mexico.
- 1764. *Sclarea* Linn. Reg. Medit.,  
Oriens.
- 1765. *scabiosaefolia* Lam. Peruv.
- 1766. *splendens* Ker. et Hawl.  
Brasilia.
- 1767. *triangularis* Thumb. Afr.  
austr.
- 1768. *triloba* Linn. Europa, O-  
riens.
- 1769. *verbenaca* Linn. Europ. O-  
riens.
- 1770. *Satureja grandiflora* Scheele  
Europ.
- 1771. *Scutellaria altissima* Linn.  
Europ. austr. Reg. Cauc.
- 1772. *galericulata* Linn. Reg.  
bor. temp.
- 1773. \* *peregrina* Linn. Europa  
austr. Oriens.
- 1774. *versicolor*. Nutt. Am. bor.
- 1775. *Sphacele subhastata* Benth.  
Chili.
- 1776. *Stachys affinis* Fresen. Ae-  
gypt.
- 1777. *arenaria* Vahl. Reg. Med.  
occ.

- 1778. *Stachys coccinea* Ortega Cub.
- 1779. *Mialliesii* Noè. Algeria.
- 1780. *sericea* Cav. Chili.
- 1781. *Teucrium Botrys* Linn. Eu-  
rop. Afr. bor.
- 1782. *Chamaedrys* Linn. Europa,  
Asia bor.
- 1783. *flavum* Linn. Reg. medit.
- 1784. \* *fruticans* Linn. Reg. me-  
dit. occ.
- 1785. *macrum* Boiss. et Haussk.  
Persia.
- 1786. *Thymus capitatus* Hoffm. et  
Link. Reg. medit.
- 1787. *vulgaris* Linn. Europ.  
austr.

**Lauraceae.**

- 1788. *Laurus nobilis* Linn. Reg.  
medit.
- 1789. — var. *angustifolia*.
- 1790. *itheophylla* Borzi. Hort.  
Pan.
- 1791. *Lindera lucida* Blume. Java.
- 1792. *Persea indica* Spr. Ins. Ca-  
nariae.

**Leguminosae.**

- 1793. *Acacia armata* R. Br. Austr.
- 1794. *Baileyana* F. Muell. Austr-  
lia.



1795. *Acacia bivenosa* DC. Australia.  
 1796. *calamifolia* Swett. Austr.  
 1797. *Cavenia* Bert. Ind. or.  
 1798. *Cebil* Griseb. Reg. Agent.  
 1799. *cultriformis* A. Cunn. Austr.  
 1800. *cyanophylla* Lindl. Austr.  
 1801. — var. *latifolia* Hort.  
 1802. *cyclops* A. Cunn. Australia.  
 1803. *dealbata* Link. Austr.  
 1804. *farnesiana* Willd. Reg. trop.  
 1805. *filicina* Willd. Mexic.  
 1806. *glaucoptera* Benth. Austral.  
 1807. *Hakeoides* A. Cunn. Austr.  
 1808. *horrida* Willd. Prom. b. Spei.  
 1809. *longifolia* Willd. Australia.  
 1810. — var. *floribunda* Willd.  
 1811. *lunata* Sieber. Austr.  
 1812. *macradenia* Benth. Austr.  
 1813. *Maidenii*. Benth. Austr.  
 1814. *melanoxyton* R. Br. Austr.  
 1815. *microbotrya* Benth. Austr.  
 1816. *pendula* A. Cunn. Austr.  
 1817. *pentadenia* Lindl. Austr.  
 1818. *podalyriaefolia* A. Cunn. Austr.  
 1819. *pycnantha* Benth. Australia.  
 1820. *Riccana* Hensl. Tasman.  
 1821. *rostellifera* Bth. Australia.  
 1822. *saligna* Vendl. Australia.  
 1823. *sentis* F. Muell. Austr.  
 1824. *Albizzia Julibrissin* Durazz. Asia, Afr. trop.  
 1825. *lophantha* Benth. Austr.  
 1826. *Neumanniana* Heynk. Austr.  
 1827. *Amorpha canescens* Nutt. Am. sept.  
 1828. *californica* Nutt. California.  
 1829. *elata* Bouchè, Hab?  
 1830. *Amorpha fruticosa* Linn. Americ. sept.  
 1831. *Anagyris \*foetida* Linn. Reg. medit. Oriens.  
 1832. *Anthyllis tetraphylla* Linn. Reg. Mediter.  
 1833. *Arachys hypogaea* Linn. Reg. trop. cult.  
 1834. *Astragalus baeticus* Linn. Reg. medit.  
 1835. *Bauhinia montana* Hort.  
 1836. *grandiflora* Juss. Peruv.  
 1837. *Caesalpinia tinctoria* Domb. Nov. Gran.  
 1838. *pulcherrima* Sw. Cosmop. trop.  
 1839. *Cajanus indicus* Sprengl. India or.  
 1840. *Calliandra portiana* Hort.  
 1841. *Calpurnia aurea* Bak. Afr. trop.  
 1842. *Calycotome \* infesta* Guss. Sicilia, Dalm.  
 1843. *Canavalia ensifolia*. Linn. Culta.  
 1844. *Caragana Chambagu* Lam. China.  
 1845. *Cassia bicapsularis* Linn. America trop.  
 1846. *glauca* Lam. As. trop., Austr., Polines.  
 1847. *javanica* Linn. Malasic.  
 1848. *morylandica* Linn. Amer. trop.  
 1849. *occidentalis* Linn. Cosmop. trop.  
 1850. *Ceratonia \* siliqua* Linn. Europa austr., Oriens.  
 1851. *Cercis Siliquastrum* Linn. Europa, Oriens.  
 1852. — var. *fol. variegatis*.  
 1853. *Cicer arietinum* Linn. Europ., Oriens, Ind. or.



1854. *Coronilla emeroides* Boiss.  
Graec. As. Min.
1855. *Emerus* Linn. Europa austr.
1856. \* *valentina* Linn. Europa  
austr.
1857. *Crotalaria incana* Linn. Am.  
trop.
1858. *Cytisus canariensis* Steud.  
Ins. Canar.
1859. *Desmodium cephalotes*  
Wall. Asia trop.
1860. *elatum* DC. Mexico.
1861. *morylandicum* Boatt. A-  
mer. bor.
1862. *paniculatum* DC. Am. bor.
1863. *tortuosum* DC. Am. bor.  
Ind. occ.
1864. *Dolichos Lablab* Linn. Reg.  
trop.
1865. — var. *albiflorus* Sering.
1866. *sesquipedalis* Linn. Am.  
austr.
1867. *Doryenium rectum* Ser. Reg.  
medit.
1868. *Erythrina Crista-galli* Linn.  
Brasilia.
1869. *insignis* Tod. Hort. Pan.
1870. *viarum* Tod. Hort. Pan.
1871. *Galega officinalis* Linn.  
Europa, Asia occ.
1872. *Genista monosperma* Lam.  
Reg. Medit.
1873. *sphaerocarpa* Lam. Reg.  
Medit.
1874. — var. *mesogoea*.
1875. *stilosa* G. Don. Lusitania.
1876. *Gleditschia triacanthos* Linn.  
Am. bor.
1877. *Glycyrrhiza glauca* Linn.  
Reg. Medit. Oriens.
1878. *Halimodendron argenteum*  
Fisch. Reg. cauc., Per-  
sia, As. bor.
1879. *Hardenbergia monophylla*  
Benth. Austr.
1880. *Hedysarum \* coronarium*  
Linn. Italia.
1881. *Hymenocarpus circinnata*  
Sow. Hisp. Sicil.
1882. *Indigofera Gerardiana* R.  
Graham. Reg. Himal.
1883. *Dosua* Buch. Reg. Himal.
1884. *Laburnum anagyroides* Me-  
dic. Europa.
1885. *Lathyrus Aphaca* Linn. Eu-  
ropa, Oriens.
1886. *odoratus* Linn. Italia. Sicil.
1887. *Lens esculenta* Moench. O-  
riens.
1888. *Leucaena glauca* Benth. Reg.  
trop.
1889. *Lotus \* edulis* Linn. Reg.  
medit.
1890. \* *ornithopodioides* Linn.  
Reg. medit.
1891. *pusillus* Medic. Reg. Me-  
diter.
1892. *Tetragonolobus* Linn. Reg.  
medit.
1893. *Lupinus albus* Linn. Europ.  
austr.
1894. *digitatus* Forsk. (L. Cosen-  
tini Guss.), Sicilia.
1895. *hirsutus* Linn. Reg. medit.
1896. *insignis* Lem. Hybr. hort.
1897. *Medicago \* arborea* Linn. Ita-  
lia, Graecia.
1898. *disciformis* DC. Europ.  
austr. As. Min.
1899. *denticulata* Willd. Geront  
bor. temp.
1900. \* *Helix* Willd. Reg. medit.
1901. *hispida* Gaertn. Europa  
austr.
1902. *laevis* Desf. Reg. Mediter.
1903. *littorale* Rhod. Reg. Medit.



1904. *Medicago minima* Linn. Europ. Oriens.
1905. \* *orbicularis* All. Reg. medit., Abyssinia.
1906. *rugosa* Desr. Europ.
1907. *sativa* Linn. Europa, Oriens.
1908. *Tenoreana* Ser. Italia.
1909. \* *truncatula* Gaertn. Europa.
1910. *turbinata* Willd. Reg. Mediter.
1911. *varia* Martyn. Europ.
1912. *Melilotus alba* Ders. Europa, Asia.
1913. *neapolitanus* Ten. Ital. mer.
1914. *messanensis* All. Reg. Medit.
1915. *sulcata* Desf. Reg. medit.
1916. *Mimosa distachya* Cav. Mexico.
1917. *glomerata* Forsk Arab.
1918. *Lindheimeri* A. Gray. Texas.
1919. *pudica* Linn. Brasilia.
1920. *Spegazzinii* Pirott. Argentina.
1921. *Neptunia oleraceae* Lour. Reg. trop.
1922. *Ononis Natrix* Linn. Reg. Mediter.
1923. *praecox* Bianch. Sicilia.
1924. *Schowi* Ser. Reg. Mediter.
1925. *Parkinsonia aculeata* Linn. Am. trop.
1926. *Phaseolus Caracalla* Linn. Reg. trop.
1927. *multiflorus* Willd. Mexico.
1928. — var. *albus*.
1929. — var. *coccineus*.
1930. — var. *lividus*.
1931. — var. *niger*.
1932. *oryzoides* Hort.
1933. *vulgaris* Linn. (pl. var.). Cultus.
1934. *Piptadenia patens* Benth. Nicarag.
1935. *Pisum sativum* Linn. Europ. As. bor.
1936. *Pithecolobium albicans*. Benth. Mexico.
1937. *polycephalum* Benth. Am. trop.
1938. *pruinatum* Benth. Australia.
1939. *Prosopis juliflora* DC. Am. trop.
1940. *Nondubey* Lorentz. Reg. Argent.
1941. *torquata* DC. Am. Austr.
1942. *Psoralea bituminosa* Linn. Reg. med., Arabia.
1943. *Rhynchosia phaseoloides* DC. America bor.
1944. *pubescens* DC. Abys.
1945. *Robinia Pseudacacia* Linn. Am. bor.
1946. *monophylla* Hort. ex. C. Koch. Am. bor.
1947. *Schotia speciosa* Jacq. Afr. austr.
1948. *Scorpiurus sulcata* Linn. Reg. mediter.
1949. *vermiculata* Linn. Reg. medit.
1950. *Securinega Coronilla* DC. Europa austr.
1951. *Sesbania aculeata* Poir. Cosmop. trop.
1952. *aegyptiaca* Poir. Geront. trop.
1953. *Soja hispida* Moench. As. trop.
1954. *Sophora japonica* Linn. Japonia, China.
1955. *secundiflora* Lag. Mexico.
1956. — var. *lilacina*.
1957. *Spartium \* junceum* Linn. Geront. Reg. temp.



1958. *Sutherlandia frutescens* R.  
Br. Afr. austr.
1959. *Swainsonia atrococcinea*  
Hort. Hab?
1960. *coronillaefolia* Salisb. Au-  
stral.
1961. *Trifolium \* agrarium* Linn.  
Europa, Afr. bor.
1962. *\* angustifolium* Linn. Reg.  
medit., Oriens.
1963. *\* arvense* Linn. Europa, A-  
sia et Africa bor., O-  
riens.
1964. *\* Cherleri* Linn. Reg. me-  
dit.
1965. *\* glomeratum* Linn. Reg.  
medit., Afr. bor.
1966. *incarnatum* Linn. Europ.  
austr.
1967. *nigrescens* Viv. Europa me-  
rid.
1968. *\* pratense* Linn. Asia temp.
1969. *procumbens* Linn. Europ.  
As. et Afr. bor.
1970. *purpureum* Loisel. Europa,  
Oriens, Asia bor.
1971. *\* scabrum* Linn. Reg. me-  
dit.
1972. *squatrosum* Linn. Europ.  
austr.
1973. *\* stellatum* Linn. Reg. me-  
dit., Oriens.
1974. *striatum* Linn. Europ.  
austr. As. Min.
1975. *suffucatum* Linn. Europ.  
occ. Reg. Medit. et  
Cauc.
1976. *\* subterraneum* Linn. Reg.  
medit., Oriens.
1977. *\* tomentosum* Linn. Reg.  
medit.
1978. *Trigonella brachycarpa* Mo-  
ris. Oriens.
1979. *cretica* Boiss. Asia minor.

1980. *Trigonella Foenum-graecum*  
Linn. Europa, Oriens.
1981. *Vicia amphicarpa* Hort.
1982. *Faba* Linn. Hab?
1983. — var. *pliniana* Trab. Alg.
1984. *lutea* Linn. Reg. Medit. O-  
riens.
1985. *sativa* Linn. Europa, Afr.  
bor., Oriens.
1986. *sicula* Guss. Ins. Sicil.
1987. *varia* Hort. Europ. Oriens.  
Afr. bor.
1988. *Wistaria chinensis* DC. China.

#### Linaceae.

1989. *Linum corymbiferum* Desf.  
Afr. bor.
1990. *gallicum* Linn. Reg. Me-  
dit. Abys.
1991. *usitatissimum* Linn. Eur.,  
Oriens.

#### Lobeliaceae.

1992. *Lobelia Erinus* Linn. Prom.  
b. Spei.
1993. *syphilitica* Linn. Afr. austr.



**Loganiaceae.**

1994. *Buddleja polystachya* Fresen. Abyssinia.

**Lythraceae.**

1995. *Lawsonia alba* Lam. Oriens.  
1996. *Lythrum* \* *Salicaria* Linn. Reg. trop. temp., Austral.  
1997. *Nesaea myrtifolia* Desf. Brasilia.  
1998. *salicifolia* H. B. K. America.  
1999. *Olynia cymosa* Thunbg. Africa austr.  
2000. *Sonneratia acida* Linn. India or., Malaya.

**Magnoliaceae.**

2001. *Liriodendron tulipifera* Linn. Am. bor., China.  
2002. *Magnolia grandiflora* Linn. (pl. var.) Am. bor.

**Malpighiaceae.**

2003. *Hiraea macroptera* DC. Mexico.  
2004. *Malpighia glabra* Linn.  
2005. — var. *nitida* Am. trop.  
2006. *urens* Linn. Ind. occ.

**Malvaceae.**

2007. *Abutilon Avicennae* Gaertn. Geront. trop.  
2008. *hirtum* G. Don. Reg. trop.  
2009. *indicum* Sweet. Reg. trop.  
2010. *molle* Sweet. Peruvia.  
2011. *permolle* Sweet. Cuba, Florid.  
2012. *semicrenatum*. Hort.  
2013. *Althaea officinalis* Linn. Europ. Oriens.  
2014. *rosea* Cav. Oriens.  
2015. *Callirhoe digitata* Nutt. Amer. bor. occ.  
2016. *Eriodendron anfractuosum* DC. Asia et Afr. trop.  
2017. *Hibiscus Abelmoschus* Linn. var. *flavescens* Geront. trop.  
2018. *esculentus* Linn. Cosmop. trop.  
2019. *fluminensis* Vall. Bras.  
2020. *gossypinus* Baill. Madag.



2021. *Hibiscus Manihot* Linn. Geront. trop.  
2022. *mutabilis* Linn. China.  
2023. *syriacus* Linn. (pl. var.). Geront. calid.  
2024. *Trionum* Linn. Geront. trop.  
2025. *Lagunaria Patersoni* Don, Australia.  
2026. *Lavatera arborea* Linn. Europa occ., Africa.  
2027. *cretica* Linn. Reg. Mediter.  
2028. *Olbia* Linn. Reg. medit.  
2029. *Malva nicaensis* All. Reg. Mediter.  
2030. *parviflora* Linn. Europa.  
2031. *silvestris* Linn. Europa, As. temp.  
2032. *Malvaviscum mollis* DC. Mexico.  
2033. *Pachira aquatica* Aubl. Am. trop.  
2034. *Pavonia hastata* Cav. Brasilia.  
2035. *praemorsa* Cav. Afr. austr.  
2036. *Schimperiana* Hochst. Abyssinia.  
2037. *speciosa* H. B. K. Venezuel.  
2038. *spinifex* Cav. Amer. austr.  
2039. *Sida Avicennae* Cav.  
2040. *rhubifolia* Linn. Amphig. trop.  
2041. *triloba* Cav. Africa australis.  
2042. *Sphaeralcea angustifolia* G. Don Mexic.  
2043. *umbellata* G. Don Mexic.

**Menispermaceae.**

2044. *Cocculus Thunbergii* DC. Japon.

**Meliaceae.**

2045. *Melia arguta* DC. Molluce.  
2046. *Azederach* Linn. Reg. Himal.  
2047. *floribunda* Carr. Hab?

**Myoporinaceae.**

2048. *Myoporum punctulatum* Schlecht. Australia.  
2049. *serratum* R. Br. Austral.

**Myricaceae.**

2050. *Myrica Faya* Dryand. Ins. Can. et Azor.



**Myrtaceae.**

2051. *Callistemon lanceolatus*  
Sweet. Austral.  
2052. *salignus* Sweet. Austral.  
2053. *Eucalyptus Globulus* Labill.  
Australia.  
2054. *occidentalis* Endl. Austr.  
2055. *viminalis* Labill. Austral.  
2056. *Eugenia littoralis* Planch.  
Nova Caledonia.  
2057. *supraxillaris* Spreng. Bra-  
silia.  
2058. *Leptospermum laevigatum* F.  
Muell. Australia.  
2059. *Melaleuca acuminata* F.  
Muell. Australia.  
2060. *linariifolia* F. M. Austra-  
lia.  
2061. *nesophila* F. Muell. Au-  
stralia.  
2062. *Preissiana* Schan. Austral.  
2063. *Myrtus communis* Linn. Eu-  
ropa austr., Oriens.  
2064. — var. *baetica* (Mill).  
2065. — var. *fructibus albis*.  
2066. — var. *sylvestris*.  
2067. *Psidium pyriferum* Linn. A-  
merica trop.  
2068. *Guajava* Linn. Am. trop.  
2069. *Tristania Griffethii* Kurz.  
Burma.

**Nyctaginaceae.**

2070. *Boerhavia viscosa* Lag. et  
Rudr. Peruv.  
2071. *Mirabilis ambigua* Hort.  
2072. *divaricata* Lome, Insul.  
Madera.  
2073. *Jalapa* Linn. (pl. var.) A-  
mer. trop.  
2074. *multiflora* A. Gray. Am.  
bor. occ.

**Nymphaeaceae.**

2075. *Nelubium luteum* Willd. Am.  
bor., Ind. occ.  
2076. *Nuphar luteum* Stbth. et Sm.  
Reg. bor. temp.  
2077. *Nymphaea stellata* Willd. A-  
sia, Africa trop.

**Olaceae.**

2078. *Villaresia citrifolia* Borzi,  
Hort. Pan.



Oleaceae.

2079. *Fontanesia* \* *phillyraeoides*  
Labill. Sicilia, Asia  
min., Syria.
2080. *Fraxinus angustifolius* Vahl.  
Tauria.
2081. *excelsior* Linn. Europa, A-  
sia bor., Oriens.
2082. \* *Ornus* Linn. Reg. medit.,  
Oriens.
2083. *sogdiana* Bunge Turkestan.
2084. *Jasminum azoricum* Linn.  
Ins. Fortun.
2085. *capense* Thbg. Prom. b.  
Spei.
2086. *simplicifolium* Forst.  
Austr., Ins. Pacif.
2087. *variegatum* Hort.
2088. *Ligustrum coriaceum* Hort.
2089. *compactum* Humbold. et  
Bonpland. Amer. trop.
2090. *Japonicum* Maxim. Japon.
2091. — var. *fol. variegatis*.
2092. *Massalongianum* Vis. Eu-  
ropa.
2093. *ovalifolium* Hsek. Japonia.
2094. — var. *Sieboldi* Hort.
2095. *Quihoni* Carr. China.
2096. *robustum* Blum. India or.
2097. *sinensis* Lour. China.
2098. *vulgare* Linn. Europa.
2099. *Notelaea excelsa* Webb et  
Bert. Ins. Canariae.
2100. *Olea chrysophylla* Lam. Ins.  
Mascar., Africa trop.
2101. *europaea* Linn. Reg. med.,  
Oriens.

2102. *Olea floribunda* Bth. Insul.  
Salom.
2103. *Phillyraea angustifolia* Linn.  
Reg. medit.
2104. *latifolia* Linn. Reg. medit.
2105. *Syringa vulgaris* Linn.  
Transsylv.

Onagrariaceae.

2106. *Clarkia elegans* Dougl. Am.  
bor. occ.
2107. *pulchella* Pursh. Amer.  
bor. occ.
2108. *Epilobium tetragonum* Linn.  
Europa.
2109. *Eucaridium concinnum* Fisch.  
et Mey. California.
2110. *grandiflorum* Fisch. et Mey.  
California.
2111. *Oenothera odorata* Jacq.  
Chili.
2112. *rubrinervis* De Vries, Hort.  
Amst.

Orobanchaceae.

2113. *Orobanche muteli* F. Schultz.  
Europ. Oriens.



**Papaveraceae.**

2114. *Argemone mexicana* Linn.  
Am. bor., Mexic.
2115. *platyceros* Link. et Ott. Me-  
xico.
2116. — var. *rosea*.
2117. *Bocconia cordata* Willd. Chi-  
na, Japonia.
2118. *frutescens* Linn. Mexico,  
Peruvia.
2119. *Chelidonium majus* Linn.  
Europa, As. min.
2120. *Corydalis glauca* Pursh.  
Amer. bor.
2121. *Eschscholzia californica*  
Cham. California.
2122. *Fumaria capreolata* Linn.  
Europa, Africa bor.
2123. *flabellata* Gasp. Europ. au-  
str.
2124. *officinalis* Linn. Geront.  
temp.
2125. *parviflora* Lam. Geront.  
trop.
2126. *Glaucium flavum* Crantz.  
Reg. med.
2127. *luteum* Crantz. Europa,  
Reg. medit.
2128. *Hypecoum procumbens* Linn.  
Reg. medit., Arabia.
2129. *Meconopsis cambrica* Vig.  
Europa.
2130. *Papaver dubium* Linn. Eu-  
ropa.
2131. *hybridum* Linn. Europa,  
Syria, etc.

2132. *Papaver nudicaule* Linn. Reg.  
alp. et arct.
2133. \**Rhoeas* Linn. Europa,  
Oriens. Afr. bor.
2134. *somniferum* Linn. Graecia,  
Oriens.
2135. — var. *albiflorum*.

**Passifloraceae.**

2136. *Carica Papaya* Linn. Am.  
trop.
2137. *quercifolia* St. Hil. Amer.  
trop.
2138. *Passiflora alata* Ait. Peruv.
2139. *caerulea* Linn. Bras.
2140. *capsularis* Linn. Am. trop.
2141. *edulis* Sims. Am. trop.
2142. *gracilis* Jacq. Brasil.
2143. *mollis* H. B. et Kh. Nov.  
Granat.

**Pedalinaceae.**

2144. *Craniolaria annua* Linn. N.  
Gran.
2145. *Martynia lutea* Lindl. Am.  
bor.
2146. *proboscidea* Glox. Am. bor.
2147. *Sesamum indicum* Linn.  
Ind. or.



**Phytolaccaceae.**

2148. *Phytolacca octandra* Linn.  
Japon.  
2149. *Rivina aurantiaca* Warsz.  
Am. austr. ?  
2150. *humilis* Linn. America  
trop.

**Piperaceae.**

2151. *Houttuynia cordata* Thunb.  
Reg. Himal., China, Ja-  
pon.  
2152. *Peperomia maculosa* Hook.  
Ins. S. Doming.  
2153. *Piper articulatum* A. Rich.  
Cuba.  
2154. *celtidifolium* Ham. Ind.  
occ.  
2155. *plantagineum* Schlecht.  
Mexic.

**Pittosporaceae.**

2156. *Pittosporum eriocarpum*  
Royle. Reg. Himal.  
2157. *Tobira* Dryandr. Japon.  
2158. — var. fol. varieg.  
2159. *undulatum* Vent. Australia.  
2160. *viridiflorum* Sims. Afr.  
austr.

**Plantaginaceae.**

2161. *Plantago albicans* Linn. Reg.  
Mediterr.  
2162. *Coronopus* Linn. Europa  
Afr. bor., Australia.  
2163. *Lagopus* Linn. Reg. me-  
dit., Oriens.  
2164. *lanceolata* Linn. Europa,  
Asia bor.  
2165. *major* Linn. Europa, Am.  
bor., Asia.  
2166. *Psyllium* Linn. Reg. me-  
dit., Oriens, Ind. occ.  
bor.

**Platanaceae.**

2167. *Platanus occidentalis* Linn.  
Amer. bor.  
2168. *orientalis* Linn. Europa  
austr., Oriens.

**Plumbaginaceae.**

2169. *Armeria mauritanica* Wallr.  
Afr. boreal.  
2170. *Ceratostigma plumbaginoides*  
Bung. China.



2171. *Limoniastrum articulatum*  
Moenck Reg. Mediter.
2172. *Plumbago aphylla* Boj. Ma-  
dag.
2173. — var. fl. albo.
2174. *europaea* Linn. Europa  
austr., Caucas.
2175. *scandens* Linn. America  
trop.
2176. *zeylanica* Linn. Geront.  
trop.
2177. *Statice crinita* Hort.
2178. *elata* Fisch. Sibiria.
2179. *Gmelini* Willd. Reg. Cauc.
2180. *Limonium* Linn. Europa,  
Am. bor.
2181. *longifolia* Thunb. Afr. au-  
str.
2182. *macrophylla* Brouss. Insul.  
Canar.
2183. *sinuata* Linn. Reg. Mediter.
2184. *tatarica* Linn. Eur. austr.,  
Reg. Cauc.
2185. *virgata* Willd. Reg. Meditr.

*Polemoniaceae.*

2186. *Cobaea scandens* Cav. Me-  
xico.
2187. *Collomia gracilis* Dugl. Am.  
bor. occ.
2188. *Gilia Navarettia* Steud. Chili.
2189. *Phlox Drummondii* Hook.  
Texas.

*Polygalaceae.*

2190. *Polygala dalmatica* Hort.
2191. *grandiflora* Wall. Am. bor.
2192. *myrtifolia* Linn. Prom. b.  
Spei.
2193. — var. *augustifolia*.
2194. *virgata* Thunb. Africa au-  
str.
2195. *vulgaris* Linn. Europ.

*Polygonaceae.*

2196. *Coccoloba laurifolia* Jacq.  
Am. trop.
2197. *Fagopyrum esculentum* Mo-  
ench. Europa, Asia min.
2198. *Muehlenbeckia complexa*  
Meissn. Nova Zelanda.
2199. *Polygonum equisetiforme* Si-  
bth. Reg. Mediter. O-  
riens.
2200. *platycladum* F. Muell. Nov.  
Caled.
2201. *Sanguinaria* Remy. Chili.
2202. *Rumex \*Acetosa* Linn. Eu-  
ropa, Asia bor.
2203. *alismaefolius* Frees. Afr.  
austr.
2204. *bucephalophorus* Linn. Reg.  
medit.
2205. *crispus* Linn. Europa, As.  
bor.



Portulacaceae.

2206. *Portulaca grandiflora* Hook.  
    Brasilia.  
2207. *oleracea* Linn. Reg. calid.  
2208. — var. *latifolia*.  
2209. *pilosa* Linn. Am. bor. et  
    austr.  
2210. *Talinum patens* Willd. Am.  
    trop.  
2211. *purpureum* Fisch. Hab?

Primulaceae.

2212. *Anagallis arvensis* Linn. Eu-  
    ropa, Asia temp.  
2213. — var. *caerulea* Lam.  
2214. *linifolia* Linn. Europ.  
2215. *Cyclamen europaeum* Linn.  
    Reg. Caucas.  
2216. *neapolitanum* Ten. Europ.  
2217. *Rohlfianum* Asch. Cyren.  
2218. *Primula elatior* Hill. Europa.  
2219. *malacoides* Hort.  
2220. *sinensis* Sab. China.  
2221. *Samolus Valerandi* Linn.  
    Reg. temp.

Proteaceae.

2222. *Grevillea Hilliana* F. Muell.  
    Australia.

Punicaceae.

2223. *Punica Granatum* Linn. Eu-  
    ropa austr., Ins. Mau-  
    rit.

Ranunculaceae.

2224. *Aconitum heterophyllum*  
    Wall. Reg. Himal.  
2225. *Adonis \* microcarpa* DC. Eu-  
    rop.  
2226. *Anemone \* coronaria* Linn.  
    Reg. mediterr., Oriens.  
2227. *rivularis* Buch. Ind. Orient.  
2228. *virginiana* Linn. America  
    bor.  
2229. *Aquilegia formosa* Fisch.  
    Kamtsch.  
2230. *Euseliana* Fr. Schultz Eu-  
    rop.  
2231. *Kitaibelii* Schott. Armen.  
2232. *sibirica* Lam. Sibir.  
2233. *Clematis Armandi* Franch.  
    As. orient.  
2234. *campaniflora* Brot. Lusi-  
    tan.  
2235. *reticulata* Wald. Am. bor.  
2236. *Stanleyi* Hook. Afr. austr.  
2237. *Coptis asplenifolia* Linn. Am.  
    boreal.  
2238. *Delphinium Ajacis* Linn. Eu-  
    ropa., Afr. bor., Cau-  
    casus.



2239. *Delphinium Consolida* Linn.  
Europa, Asia bor.
2240. *Staphisagria* Linn. Reg.  
medit.
2241. *Helleborus viridis* Linn. Ita-  
lia merid.
2242. *Nigella damascena* Linn. Reg.  
med.
2243. *Paeonia \*corallina* Zetz. var.  
Russi Biv. Europa merid.,  
Asia occ.
2244. *Ranunculus asiaticus* Linn.  
(pl. var.) Oriens.
2245. *falcatus* Linn. Europa, Reg.  
Himal.
2246. *lanuginosus* Linn. Europa,  
Reg. Caucas.
2247. *\*muricatus* Linn. Europa,  
Oriens.
2248. *sardous* Crantz. Europa,  
Asia, Africa bor.
2249. *trilobus* Desf. Reg. Mediter.
2250. *Thalictrum ambiguum* Turcz.  
Siberia baic.
2251. *aquilegifolium* Linn. Europ.  
As. bor.
2252. *corynellum* DC. Am. bor.
2253. *Cornuti* Linn. America bor.
2254. *flavum* Linn. Europa, Asia  
bor.
2255. *minus* Linn. Europa, As-  
et Afr. bor.
2256. *nigricans*. Rchb. Europa.
2257. *revolutum* DC. Am. bor.
2258. *squarrosum* Steph. Sibir.  
China.
2259. *Trollius americanus* Muhl.  
Am. bor.

**Resedaceae.**

2260. *Reseda luteola* Linn. Europ.  
Oriens.
2261. *odorata* Linn. Africa bor.

**Rhamnaceae.**

2262. *Paliurus aculeatus* Lam. Eu-  
ropa austr., Asia occ.
2263. *Rhamnus Alaternus* Linn.  
Reg. med.
2264. *cathartica* Linn. Europ. et  
Afr. bor.
2265. *dahurica* Pall. Ind. or, A-  
sia bor.
2266. *oleoides* Linn. Reg. Mediter.
2267. *saxatilis* Jacq. Europ. austr.
2268. *spathulaefolia* F. et M. Cau-  
casus.
2269. *Zizyphus Jujuba* Lam. Ind.  
or., Malaya.
2270. *sativa* Gaertn. Reg. medit.,  
Asia temp.

**Rosaceae.**

2271. *Agrimonia Eupatoria* Linn.  
Reg. bor. tem.
2272. *odorata* Mill. Europa.



2273. *Crataegus Azarolus* Linn. Asia min., Persia.  
 2274. *crenulata* Roxb. Reg. Him.  
 2275. *Oxyacantha* Linn. (pl. var.)  
 Europa, Asia temp.  
 2276. *Pyracantha* Medic. Europa.  
 2277. *triloba* Poir. Reg. medit.  
 2278. *Eriobothrya japonica* Lindl.  
 Japon., China.  
 2279. *Exochorda grandiflora* Lindl.  
 China.  
 2280. *Geum japonicum* Thunb. Japon.  
 2281. *pyrenaicum* Mill. Mont. Pyren.  
 2282. *rivale* Linn. Reg. bor. temp.  
 2283. *Neillia opulifolia* Bth. et Hook. America bor.  
 2284. *Potentilla Dombeyi* Nestl. Chili.  
 2285. *Poterium polygamum* W. et K. Europa, Oriens.  
 2286. *spinosum* Linn. Syria.  
 2287. *Prunus armeniaca* Linn. Reg. Cauc.  
 2288. *avium* Linn. Europa.  
 2289. *Cerasus* Linn. Europa, Oriens.  
 2290. *domestica* Linn. Europa, Reg. Cauc.  
 2291. *Grayana* Maxîm. Japon.  
 2292. *Maackii* Rupr. Manchuria.  
 2293. *Pyrus sorbus* Gaertn. Europ; Afr. bor.  
 2294. *Raphiolepis indica* Lindl. China.  
 2295. — var. *rubra* (Lindl.).  
 2296. *japonica* Sieb. et Zucc. Japon.  
 2297. *Rhodotypus kerrioides* Sieb. et Zucc. Japonia.  
 2298. *Rosa canina* Linn. Europa, As. temp.

2299. *Rosa indica* Linn. (pl. var.)  
 Ind. or., China.  
 2300. *laxa* Retz. Sibir.  
 2301. *sempervirens* Linn. Eur., Oriens, Ind. or.  
 2302. *silverhielmii* Schrenk. Rossia.  
 2303. *Rubus fruticosus* Linn. Europa.  
 2304. *Spiraea chamaedryfolia* Linn. Europ. or. As. bor.  
 2305. *Filipendula* Linn. Europ. As. bor.  
 2306. *Vanhouttei* Zabel. Hybrid hort.  
 2307. *Stranvaesia glaucescens* Lindl. Reg. Himal.

**Rubiaceae.**

2308. *Callipeltis Cucullaria* Stev. Oriens. Reg. Medit.  
 2309. *Galium \*purpureum* Linn. Europa. aust.  
 2310. *saccharatum* All. Reg. Medit.  
 2311. *Gardenia Thumbergia* Linn. Af. austr.  
 2312. *Hamelia patens* Jacq. Am. trop.  
 2313. *Pavetta indica* Linn. Asia, Australia trop.  
 2314. *Paederia tomentosa* Blume. As. trop.  
 2315. *Psichotria emetica* Linn. N. Granat.  
 2316. *Rondeletia amoena* Hemsl. Mexico.



2317. *Rubia tinctoria* Linn. Europa austr., Oriens.

2318. *Sherardia arvensis* Linn. Europa.

**Rutaceae.**

2319. *Citrus Aurantium* Linn. As. trop.

2320. — var. *canaliculata* Sav.

2321. — var. *dulcis* Sav.

2322. — var. *limettaeformis* R. et Pav.

2323. — var. *nicaensis* R. et P.

2324. — var. *pyriformis* R. et P.

2325. *Bigaradia Loisel.* Eur. austr.

2326. — var. *Consolei* Riccob.

2327. — var. *crispifolia* R. et P.

2328. — var. *dulcis* R. et P.

2329. — var. *itheophylla* R. et P.

2330. — var. *listata* Riccob.

2331. — var. *fasciata* R. et P.

2332. — var. *foetifera* R. et P.

2333. — var. *salicifolia* R. et P.

2334. *Decumana Loisel.* Asia trop.

2335. — var. *Borzii* Riccob.

2336. — var. *Chadock* Riccob.

2337. — var. *Pompelmos* R. et P.

2338. — var. *Todari* Riccob.

2339. *deliciosa* Ten. China?

2340. *Limetta* Risso, var. *Melerosa* Risso.

2341. *Limonum* Risso, Ar. trop.

2342. — var. *abyssinica* Riccob.

2343. — var. *aurantiaca* Sav.

2344. — var. *Cajetana* Risso.

2345. — var. *canaliculata* Risso.

2346. — var. *dulcis* Presl.

2347. *Citrus Limonum* var. *ellyptica* Riccob.

2348. — var. *striata* Risso.

2349. — var. *semperflorens* Riccob.

2350. — var. *Terraciano* Riccob.

2351. — var. *vulgaris* R. et P.

2352. *Medica* Linn. var. *florentina* Risso. Asia merid.

2353. *trifoliata* Linn. Asia trop.

2354. *Glycosmis trifoliata* Spr. Java.

2355. *Murraya exotica* Linn. Asia. Austr. trop.

2356. *Ptelea trifoliata* Linn. Am. bor.

2357. *Ruta bracteosa* DC. Europa austr.

2358. *chalepensis* Linn. Reg. med.

2359. *graveolens* Linn. Europ. austr.

2360. *Tribulus terrestris* Linn. Amphig. trop.

2361. *Zanthoxylon alatum* Steud. Prom. b. Spei.

2362. *Bungei* Planch. China.

2363. *pterota* H. B. et K. India occ.

**Salicaceae.**

2364. *Populus alba* Linn. Europa, As. bor.

2365. *Salix \*pedicellata* Desf. Reg. bor. occ.



**Sapindaceae.**

2366. *Acer campestre* Linn. Oriens.  
 2367. *coriaceum* Boiss. Hab. ?  
 2368. *creticum* Linn. Oriens.  
 2369. — var. *obtusifolium* (Sibth. et Sm).  
 2370. *italum* Lauth. var. *neapolitanum* Ten. Italia merid.  
 2371. *monspessulanum* Linn. Europa austr.  
 2372. *oblongum* Wall. Himal.  
 2373. *pseudo-Platanus* Linn. Europa, Oriens.  
 2374. *rubrum* Linn. Am. bor.  
 2375. *tataricum* Linn. Oriens.  
 2376. — var. *Aidgnense*.  
 2377. *trifidum* Hook. et Harn' China.  
 2378. *Aesculus glabra* Will. Am. bor.  
 2379. *Hippocastanum* Linn. Turc.  
 2380. *Pavia* Linn. Am. bor.  
 2381. *parviflora* Walt. Am. bor.  
 2382. *Cardiospermum Halicacabum* Linn. Reg. trop.  
 2383. *hirsutum* Willd. Afr. occ.  
 2384. *Dodonaea viscosa* Jacq. Cosmop. trop.  
 2385. *Koelreuteria paniculata* Lam. China.  
 2386. *Melianthus comosus* Hort.  
 2387. *Negundo aceroides* M e n c h. Am. bor.  
 2388. — var. *fol. variegatis* Hort.  
 2389. *Sapindus manatensis* Shuttlew. Am. bor.

2390. *Sapindus Mukorossi* Gaertn. Asia trop.  
 2391. — var. *carinatum* Radlkof.  
 2392. *Staphylea trifolia* Linn. Am. bor.  
 2393. *Unguadia speciosa* Endl. Texas.

**Sapotaceae.**

2394. *Bumelia lycioides* Willd. Am. bor.  
 2395. *tenax* Willd. Madagasc.

**Saxifragaceae.**

2396. *Astilbe japonica* A. Gray. jap.  
 2397. *Brexia madagascariensis* Linn. Madag.  
 2398. *Deutzia californica* Hort.  
 2399. *scabra* Thbg. var. *purpurea* jap.  
 2400. *Heuchera pilosissima* Fisch. et Mey. Calif.  
 2401. *villosa* Michx. America bor.  
 2402. *Hydrangea platanifolia* Hort.  
 2403. *Philadelphus coronarius* Linn. Europa austr.  
 2404. — var. *speciosus* Hort.  
 2405. — var. *Zeyheri* Shrad.  
 2406. *gordonianus* Lindl. California.  
 2407. *grandiflorus* Wild. Am. bor.  
 2408. *hirsutus* Nutt. Amer. bor.



2409. *Philadelphus pubescens* Hort.  
 2410. *Ribes fasciculatum* Sieb. var.  
         *chinense* Hort.  
 2411. *floribundum* Hort. Hab?  
 2412. *Saxifraga sarmentosa* Linn.  
         China, Japonia.  
 2413. *Tolmiea Menziesii* Torr. et  
         Gray. Am. bor. Occi-  
         dent.

*Scrophulariaceae.*

2414. *Alonsoa caulialata* Ruitz. et  
         Pav. Peruvia.  
 2415. *warszewiczii* Regel. Peru-  
         via.  
 2416. *Antirrhinum \*majus* Linn.  
         Reg. medit.  
 2417. *\*Orontium* Linn. Europa,  
         As. min. Afr. bor.  
 2418. *rupestre* Hort.  
 2419. *siculum* Mill. Sicil.  
 2420. *Celsia \*cretica* Linn. Reg.  
         medit.  
 2421. *Digitalis purpurea* Linn. Eu-  
         ropa.  
 2422. *Freylinia cestroides* Colla.  
         Afr. austr.  
 2423. *Gerardia hybrida* Hort.  
 2424. *Gratiola officinalis* Linn. Eu-  
         ropa.  
 2425. *Halleria lucida* Linn. Afr.  
         trop. et austr.  
 2426. *Linaria Cymbalaria* Mill. Eu-  
         ropa.  
 2427. *purpurea* Mill. Europa  
         austr.  
 2428. *\*reflexa* Desf. Reg. medit.  
 2429. *spuria* Mill. Europ., Afr.  
         bor.

2430. *Linaria virgata* Desf. var.  
         *syrtica* Afr. bor.  
 2431. *Paulownia imperialis* S. et Z.  
         Japonia.  
 2432. *Penstemon laevigatus* Ait.  
         Am bor.  
 2433. *Rhodochiton volubile* Zucc.  
         Mexic.  
 2434. *Scrophularia nodosa* Linn.  
         Reg. bor. temp.  
 2435. *\*peregrina* Linn. Reg. me-  
         dit.  
 2436. *Verbascum nigrum* Linn. Eu-  
         rop., As. bor.  
 2437. *phlomoides* Linn. Europa,  
         Asia min.  
 2438. *\*sinuatum* Linn. Reg. me-  
         dit., Oriens.  
 2439. *Thapsus* Linn. Europa, O-  
         riens.  
 2440. *Veronica abyssinica* Fresen.  
         Abys.  
 2441. *Andersoni* Lindl. Hab?  
 2442. *arvensis* Linn. Europ. As.  
         Afr. bor.  
 2443. *agrestis* Linn. Europa.  
 2444. *Buxbaumi* Ten. Europ.  
 2445. *Cymbalaria* Bodard. Reg.  
         medit., Asia min.  
 2446. *\*didyma* Ten. Europa,  
         Africa.  
 2447. *\*hederaefolia* Linn. Eu-  
         ropa, Oriens, Africa bor.  
 2448. *\*panormitana* Tin. Sicilia.  
 2449. *spuria* Linn. Europa.  
 2450. *Zaluzianskya capensis* Wal-  
         prs. Prom. b. Spei.



*Simarubaceae.*

2451. *Ailanthus glandulosa* Desf.  
China.  
2452. *Cneorum tricoccum* Linn.  
Reg. medit.

*Solanaceae.*

2453. *Atropa* \* *Belladonna* Linn.  
Europa, Oriens, Ind. or.  
2454. *Brunfelsia Hooppeana* Bent.  
var. *pubescens* Bras.  
2455. *latifolia* Benth. Bras.  
2456. *Lindeniana* Planch. Hab?  
2457. *Capsicum abyssinicum* A.  
Rich. *Abyssinica*.  
2458. *annuum* Linn. var. *oblongatum*.  
2459. *chinense* Jacq. Hab?  
2460. *frutescens* Linn. Reg. trop.  
2461. *longum* DC. Reg. trop.  
2462. *testiculatum* Vis. Hab.?  
2463. *Cestrum aurantiacum* Lindl.  
Guatim.  
2464. *Abelii* Hort.  
2465. *diurnum* Linn. Ind. occid.  
2466. *elegans* Schlecht. Mexico.  
2467. *Endlicheri* Miers. Peruvia.  
2468. *fasciculatum* Medic. Mexico.  
2469. *Parqui* L' Herit. Am. trop.  
2470. *Regelii* Planch. Guatim.

2471. *Cestrum roseum* H. B. K.  
Mexic.  
2472. *Warszewiczii* Klotzsch. America trop.  
2473. *Cyphomandra betacea* Sendt.  
America austr.  
2474. *Datura Metel* Linn. America trop.  
2475. *Stramonium* Linn. Cosmop. trop.  
2476. *Hyosclamus albus* Linn. Europa, Oriens.  
2477. *niger*. Linn. Europ. As. occ. Reg. Himal.  
2478. *Jochroma coccinea* Scheid. Mexic.  
2479. *Lycopersicum esculentum* Mill. Am. austr.  
2480. *pyriforme* Dun. Am. austr.  
2481. *Mandragora autumnalis* Bert. Reg. medit.  
2482. *Nicotiana glauca* R. Grab. Reg. Arg.  
2483. *longiflora* Cav. Chili.  
2484. *suaveolens* Lehm. Austral.  
2485. *Tabacum* Linn. America austr.  
2486. *Petunia hybrida* Hort.  
2487. *axillaris*. Hort.  
2488. *violacea* Lindl. Reg. Arg.  
2489. *Physalis Franchetti* Most. Japon.  
2490. *peruviana* Linn. Reg. Calif.  
2491. *Solandra grandiflora* Sw. Am. trop.  
2492. *Solanum auriculatum* Ait. Asia tropic.  
2493. *capsicastrum* Link. Bras.  
2494. *diphyllum* Linn. America trop.  
2495. *Dombeyi* Dun. Peruvia.  
2496. *Gilo* Radd. Hab?  
2497. *Hendersonii* Hort.  
2498. *jasminoides* Paxt. Bras.



2499. *Solanum macrophyllum*  
Hort. Mexico.  
2500. *Melongena* Linn. Cosmop  
trop.  
2501. *marginatum* Linn. Afr.  
trop.  
2502. *nigrum* Linn. Cosmopol.  
2503. — var. *miniatum* Bernh.  
2504. *platense* Speg. Reg. Ar-  
gent.  
2505. *pyracanthum* Jacq. Afr.  
trop.  
2506. *Leaforthianum* Andr. Am.  
trop.  
2507. \* *sodomaeum* Linn. Geront.  
calid.  
2508. *tuberosum* Linn. Am. austr.  
2509. *Warszewiczii* Hort. Hab?  
2510. *Withania somnifera* Dun.  
Reg. medit., Oriens.  
2511. — var. *Morisoni* Dun.

**Sterculiaceae.**

2512. *Abroma angusta* Linn. As.  
trop.  
2513. *Buettneria cordata* Lam. Pe-  
ruv.  
2514. *Melochia corchorifolia* Linn.  
Cosm. trop.  
2515. *Sterculia acerifolia* Hemsl.  
Mexic.  
2516. *Bidwilli* Hook. Australia.  
2517. *caudata* Heward. Australia.  
2518. *nobilis* Sm. As. trop.  
2519. *platanifolia* Linn. China.  
Jap.

**Styracaceae.**

2520. *Styrax officinale* Linn. Eu-  
ropa austr., Asia min.

**Tamaricaceae.**

2521. *Tamarix africana* Poir. Reg.  
medit.  
2522. *gallica* Linn. Europa, As.,  
Afr.

**Ternstroemiaceae.**

2523. *Visnea Mocanera* Linn. Ins.  
Canariae.

**Thymeleaceae.**

2524. *Daphne Gnidium* Linn. Reg.  
medit.



**Tiliaceae.**

2525. *Corchorus textilis* Hort.  
2526. *Entelea arborescens* R. Br.  
N. Zeland.  
2527. *Grewia melococca* Linn. In-  
sul. Amicor.  
2528. *nitida* Juss. China.  
2529. *occidentalis* Linn. Africa.  
2530. *oppositifolia* Buc. Ham. Hi-  
mal., Africa or.  
2531. *populifolia* Wahl. Abyssini-  
a.  
2532. *Guazuma tomentosa* H. B.  
K. Am. trop. Java.  
2533. *Sparmannia africana* Linn.  
Prom. b. Spei.  
2534. — var. *florepleno*.  
2535. *suberosa* Hort.  
2536. *Tilia cordata* Mill. Europ.  
2537. — var. *virescens*.  
2538. *tomentosa* Much. var. *ar-  
gentea* (DC.) Europa.

**Umbelliferae.**

2539. *Ammi majus* Linn. Europ.  
Oriens., Afr. bor.  
2540. *Apium graveolens* Linn. Eu-  
ropa, Oriens, Ind. bor.  
occ.  
2541. *Bowlesia oppositifolia* Buch.  
Ins. Canar.

2542. *Bupleurum protractum* Hoffm. et Lk. Reg. medit  
occ.  
2543. *semicompositum* Linn. Eu-  
ropa austr.  
2544. *Carum Carvi* Linn. Europ.  
Oriens Afr. bor.  
2545. *Caucalis nodosa* Scop. Europ.  
2546. *Conium \* maculatum* Linn.  
Europa.  
2547. *Coriandrum \* sativum* Linn.  
Europa.  
2548. *melphitensis* Ten. et Guss.  
Italia.  
2549. *Crithmum \*maritimum* Linn.  
Europa.  
2550. *Cuminum cyminum* Linn.  
Reg. medit.  
2551. *Daucus Carota* Linn. Europa,  
Oriens.  
2552. *maximus* Desf. Reg. medit.,  
Oriens.  
2553. *Eryngium palmatum* Danc. et  
Vis. Serb.  
2554. *\* maritimum* Linn. Eur.,  
Asia min.  
2555. *sanguisorba* Ch. et Sch.  
Brasilia.  
2556. *serra* Cham. et Schlecht.  
Brasilia.  
2557. *Ferula \* communis* Linn.  
Reg. medit.  
2558. *gigantea* Hort. Hab ?  
2559. *\* glauca* Linn. Europa  
austr.  
2560. *Foeniculum vulgare* Mill. Eu-  
ropa.  
2561. *piperitum* Sweet. Europ.  
austr.  
2562. *Heteromorpha arborescens*  
Cham. et Schlecht.  
Prom. b. Spei.  
2563. *Kundmannia sicula* DC. Reg.  
medit.



2564. *Myrrhis odorata* Scop. Reg.  
Cauc.  
2565. *Oenanthe pimpinelloides*  
Lim. Europ. As. Min.,  
Afr. bor.  
2566. *Peucedanum hispanicum*  
Endl. Hispania.  
2567. *Pimpinella Anisum* Linn.  
Graecia.  
2568. *Scandix Pecten - Veneris*  
Linn. Europa, Oriens.  
2569. *Seseli \* Bocconi* Guss. Sici-  
lia.  
2570. *Smyrniūm Olusatrum* Linn.  
Europa, Reg. medit.  
2571. *Thapsia \* garganica* Linn.  
Reg. medit.  
2572. *Tordylium apulum* Linn.  
Reg. medit.  
2573. *cordatum* Poir. Cypr.

#### Urticaceae.

2574. *Boehmeria macrophylla* D.  
Don. Reg. Himal., Bur-  
ma.  
2575. *nivea* Cand. Asia trop.  
2576. *Celtis australis* Linn. Europa,  
Asia temp., Ind. or.  
2577. *Bungeana* Blume. China.  
2578. *mississippiensis* Bosc. Am.  
bor.  
2579. *spinosa* Spreng. Brasilia.  
2580. *Dorstenia Contrayerva* Linn.  
Amer. trop.  
2581. *Humulus Lupulus* Linn. Eu-  
rop., Am. bor.  
2582. *Morus alba* Linn. Asia temp.  
2583. *nigra* Linn. Asia temp.

2584. *Parietaria officinalis* Linn.  
Europa austr., Oriens.  
2585. *Trema micrantha* Blume Am.  
trop.  
2586. *Ulmus campestris* Linn. Eu-  
ropa, Oriens.  
2587. *parvifolius* Jacq. As. tem-  
perat.  
2588. *Urtica dioica* Linn. Reg. temp.  
bor.  
2589. *membranacea* Poir. Reg.  
medit.  
2590. *urens* Linn. Geront. temp.

#### Valerianaceae.

2591. *Centranthus ruber* DC. Eu-  
ropa.  
2592. *Fedia Cornucopiae* Gaertn.  
Reg. medit.  
2593. *Caput-bovis* Pomel Algeria.  
2594. *Valeriana officinalis* Linn.  
Europa, As. bor.  
2595. *Valerianella eriocarpa* Desv.  
Europa, Africa bor.

#### Verbenaceae.

2596. *Callicarpa americana* Linn.  
Am. bor.  
2597. *arborea* Roxb. As. trop.  
2598. *Clerodendron splendens* Don.  
Africa trop.  
2599. *volubile* Beauv. Afr. trop.



2600. *Duranta brachypoda* Tod.  
Hort. Pan.
2601. *integrifolia* Tod. Hort. Pan.
2602. *Mutisii* Linn. America trop.
2603. *Plumieri* Jacq. Am. trop.
2604. *stenostachya* Tod. Hort.  
Pan.
2605. *turbinata* Tod. Hort. Pan.
2606. *Lantana alba* Mill. Amer.  
austr.
2607. *corymbosa* Linn. India occ.
2608. *crocea* Jacq. India occ.
2609. *delicatissima* Poit. Hab?
2610. *glutinosa* Poep. Brasil.
2611. *Kisi* A. Rich. Abyssinia.
2612. *leucantha* Hort. Asia.
2613. *lutea* Hort.
2614. *nivea* Vent. Am. trop.
2615. *pulcherrima* Hort.
2616. *purpurea* Horn. Amer.  
austr.
2617. *Radula* Sweet. India occ.
2618. *speciosa* Hort.
2619. *Sellowiana* Link. et Otto.  
Am. austr.
2620. *Lippia asperifolia* Rich. Am.  
austr.
2621. *chamaedrifolia* Steud. Bra-  
silia.
2622. *Shuthelwortia pulchella*  
Meiss. Mexic.
2623. *Stachyltarpheta mutabilis*  
Wahl. Venezuela.
2624. *Verbena Aubletia* Jacq. Am.  
bor.
2625. *Verbena hybrida* Hort. Hy-  
bridum hortense.
2626. *officinalis* Linn. Amphig.  
temp.
2627. *tricolor* Vent. Amer. bor.
2628. *Vitex \* Agnus - castus* Linn.  
Europa merid., Oriens.
2629. *glabrata* R. Br. As. et  
Austr. trop.

**Violaceae.**

2630. *Viola odorata* Linn. Europa,  
Afr., As. bor.
2631. *sylvestris* Lam. Europa,  
Asia temp.
2632. *tricolor* Linn. Europa, As.,  
America bor.

**Zygophyllaceae.**

2633. *Tribulus terrestris* Linn. Am-  
phig. trop.

**ANTONINUS BORZI**

Botanices Professor et Horti Praefectus

**G. E. Mattei**

Horti Adiutor

**G. Catalano**

Horti Adsisens

**V. Riccobono**

Hortulanus primarius

**A. Riccobono**

Horti Colonialis Hortulanus primarius.