



T. GLOVER

NOMINA SYSTEMATICA
GENERUM LEPIDOPTERORUM,

TAM VIVENTIIUM QUAM FOSSILIIUM,

SECUNDUM ORDINEM ALPHABETICUM DISPOSITA, ADJECTIS AUCTORIBUS, LIBRIS IN QUIBUS REPERIUNTUR,
ANNO EDITIONIS, ETYMOLOGIA ET FAMILIIS AD QUAS PERTINENT.

AUCTORE

L. AGASSIZ,

HIST. NAT. IN ACAD. NEOCOM. PROFESSORE.

RECOGNOVIT

H. ZELLER.

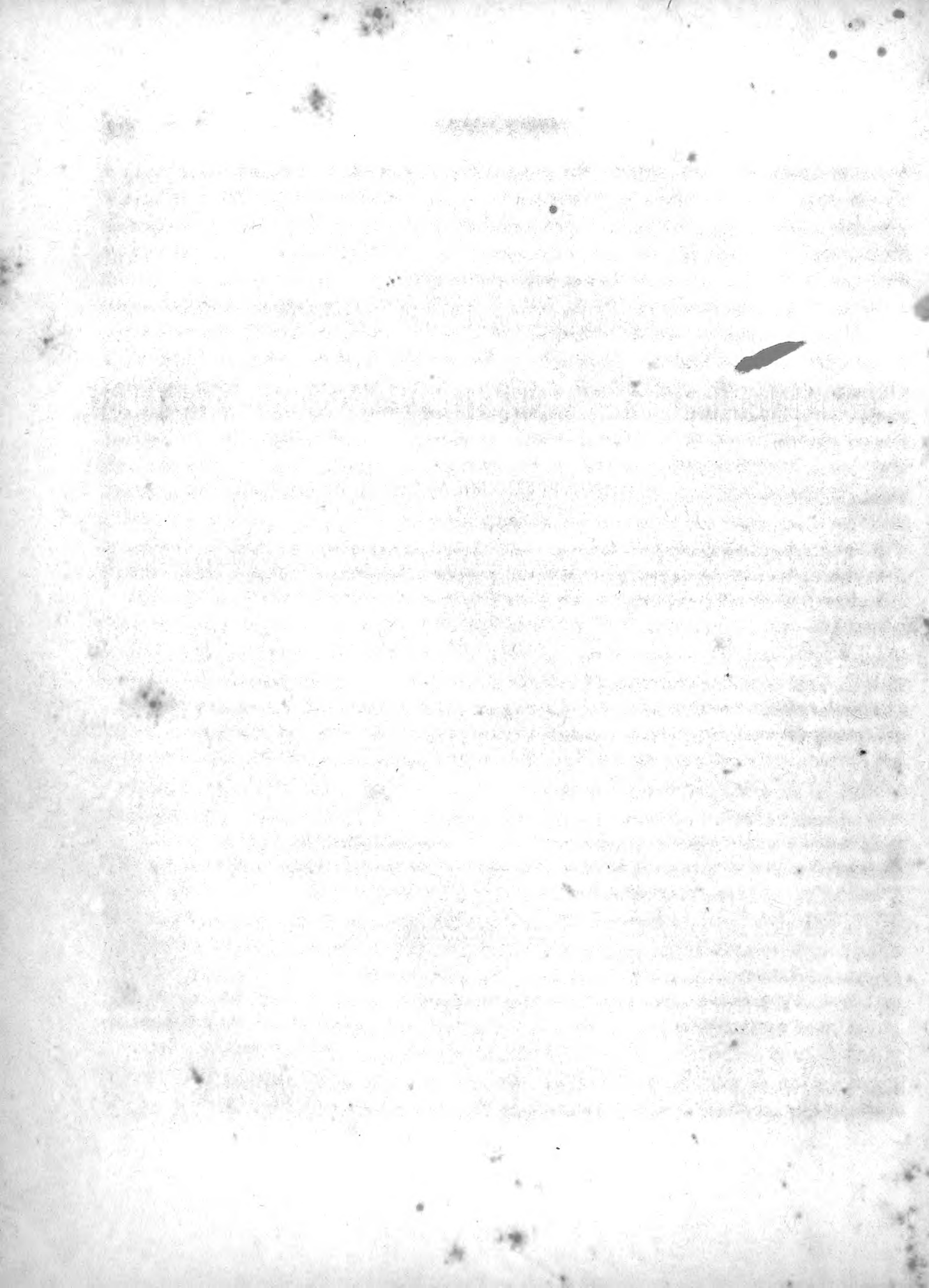

T. GLOVER

LIBRI CITATI.

Blanch. H. n. Ins. — *Blanchard*, Histoire naturelle des Insectes.

Boie Isis. — *Boie* in *Oken*, Isis.

» in *Germ. Zeitsch.* — *Boie* in *Germer*, Zeitschrift für die Entomologie.

Boisd. Zyg. — *Boisduval*, Essai sur une Monographie des Zygenides.

» Ind. 1829. — *Boisduval*, Europæorum Lepidopterorum Index methodicus.

» Ind. 1840. — *Boisduval*, Genera et Index methodicus Europæorum Lepidopterorum.

» Voy. — *Boisduval* in Voyage de Découvertes de l'Astrolabe s. Faune entomologique de l'Océan Pacifique I. Lépidopt.

» Faun. Madag. — *Boisduval*, Faune entomologique de Madagascar, Bourbon et Maurice. Lépidopt.

» Icon. — *Boisduval*, Icones historique des Lépidoptères Nouveaux ou peu connus.

» Lépid. S. à B. — *Boisduval*, Histoire naturelle des Insectes Lépidoptères. Suites à Buffon.

» in *Silberm. Rev.* — *Boisduval* in *Silbermann*, Revue entomologique.

» Ann. Soc. ent. Fr. — *Boisduval* in Annales de la Société entomologique de France.

Costa Fna Nap. — *Costa*, Fauna del Regno di Napoli. Lepidotteri.

Curt. Brit. Ent. — *Curtis*, British Entomology.

» Trans. Zool. Soc. — *Curtis* in Transactions of the Zoological Society of London.

» Ent. Mag. — *Curtis* in Entomological Magazine.

» Guide. — *Curtis*, Guide to an Arrangement of British Insects.

Dalm. Anal. — *Dalman*, Analecta entomologica.

» Vet. Ac. Handl. — *Dalman* in Kongl. Vetenskaps Academiens Handlingar.

» Act. Holm. — *Dalman* in Kongl. Vetenskaps Academiens Handlingar.

Donz. Ann. Soc. ent. Fr. — *Donzel* in Annales de la Société entomologique de France.

Doubled. in Newm. Entom. — *Doubleday* in *Newman*, Grammer on Entomology.

Dunc. Nat. Libr. — *Duncan*, The Naturalist's Library.

Duponch. H. n. Lépid. — *Duponchel*, Histoire naturelle des Lépidoptères.

Fabr. Gen. Ins. — *Fabricius*, Genera Insectorum.

» Syst. Ent. — *Fabricius*, Systema Entomologiæ.

» Ent. Syst. — *Fabricius*, Entomologia systematica.

» Ent. s. Suppl. — *Fabricius*, Supplementum Entomologiæ systematicæ.

» in *Illig. Mag.* — *Fabricius* in *Illiger's* Magazin für Insectenkunde.

Geoffr. H. d. Ins. — *Geoffroy*, Histoire abrégée des Insectes.

Germ. Bomb. Sp. — *Germer*, Bombycum Species.

Godart Enc. m. — *Godart*, Encyclopédie méthodique.

Grav. Vergl. Zool. — *Gravenhorst*, Vergleichende Zoologie.

- Guénée* Ann. Soc. ent. Fr. — *Guénée* in Annales de la Société entomologique de France.
- Guér.* Mag. Zool. — *Guérin*, Magasin de Zoologie.
- Guild.* Trans. Linn. Soc. — *Guilding* in Transactions of the Linnean Society of London.
- » in *Westw.* Mod. Class. Ins. — *Guilding* in *Westwood*, Introduction to the Modern Classification of Insects.
- Harr.* Ins. of Massach. — *Harris*, Report on the Insects of Massachusetts.
- » *Sillim.* Am. Journ. — *Harris* in *Silliman*, American Journal.
- » in *Newm.* Entom. — *Harris* in *Newman*, Grammer on Entomology.
- » in *Hitch.* Geol. of Massach. — *Harris* in *Hitchcock*, Final Report on the Geology of Massachusetts.
- Haw.* Lepid. Brit. — *Haworth*, Lepidoptera Britannica, etc.
- (*Haw.*) *Steph.* Cat. — (*Haworth*) *Stephens*, A systematic Catalogue of British Insects.
- Herr.-Sch.* Deuts. Ins. — *Herrich-Schäffer* in *Panzer's* Deutschlands Insecten.
- » Schm. v. Eur. — *Herrich-Schäffer*, Systematische Bearbeitung der Schmetterlinge von Europa.
- v. Heyd.* Ber. Vers. Naturf. Mainz. — *von Heyden*, Bericht über die Versammlung der deutscher Naturforscher und Aerzte in Mainz.
- Hoffgg.* in *Illig.* Käf. Pr. — *Hoffmannsegg* in *Illiger*, Verzeichniss der Käfer Preussens.
- Hope* Trans. Linn. Soc. — *Hope* in Transactions of the Linnean Society of London.
- Horsf.* Lepid. Ins. — *Horsfield*, A descriptive Catalogue of the Lepidopterous insects contained in the Museum of the hon. East-India Company.
- » Zool. Mag. — *Horsfield* A descriptive Catalogue of the Lepidopterous Insects etc. in Zoological Journal.
- Hübner.* Cat. — *Hübner*, Verzeichniss bekannter Schmetterlinge.
- » Text. z. d. Kupf. — *Hübner*, Sammlung europäischer Schmetterlinge nebst dem dazu gehörigen Text.
- Illig.* in *Wied.* Arach. — *Illiger* in *Wiedemann*, Archiv für Zoologie und Zootomie.
- Kirby* Faun. Am. bor. — *Kirby* in *Richardson*, Fauna Boreali-Americana.
- Knoch* Beitr. — *Knoch*, Beiträge zur Insecten-Geschichte.
- Laspeyr.* N. Schrift. — *Laspeyres*, Neue Schriften der Gesellschaft naturforschender Freunde zu Berlin.
- » Isis. — *Laspeyres* in *Oken*, Isis.
- Latr.* Préc. d. Car. — *Latreille*, Précis des Caractères génériques des Insectes.
- » Gen. Cr. et Ins. — *Latreille*, Genera Crustaceorum et Insectorum.
- » Enc. m. — *Latreille*, Encyclopédie méthodique.
- » H. n. Ins. — *Latreille*, Histoire naturelle des Insectes.
- » Fam. nat. — *Latreille*, Familles naturelles du Règne animal.
- » in *Cuv.* Règn. an. — *Latreille* in *Cuvier*, Règne animal.
- » Cons. gén. — *Latreille*, Considération générales sur l'ordre naturel des animaux composant la classe des Crustacés, des Arachnides et des Insectes.
- Leach* Edinb. Encycl. — *Leach* in the Edinburgh Encyclopedia.
- » Zool. Misc. — *Leach*, The Zoological Miscellany.
- » in *Sam.* Comp. — *Leach* in *Samouelle*, Entomologist's useful Compendium.
- Lep. et Serv.* Enc. m. — *Lepelletier de St.-Fargeau* et *Audinet-Serville* in Encyclopédie méthodique.
- Lew.* Prodr. Ent. — *Lewin*, Natural History of Lepidopterous Insects of New-South Wales, Prodr. Prodromus.
- Linn.* Syst. Nat. — *Linnæus*, Systema Naturæ.
- » Fna Su. — *Linnæus*, Fauna Suecica.
- Lucas* Ann. Soc. ent. Fr. — *Lucas* in Annales de la Société entomologique de France.
- Newm.* Ent. Mag. — *Newman* in Entomological Magazine.
- Ochsenh.* Schm. — *Ochsenheimer*, Schmetterlinge von Europa.

LIBRI CITATI.

V

- Oken* Lehrb. — *Oken*, Lehrbuch der Naturgeschichte.
- Perty* Del. An. Art. — *Perty*, Delectus Animalium articulatorum.
- Poey* Cent. Lep. Cuba. — *Poey*, Centuria Lepidopterorum Insulæ Cubæ, etc.
- (*Ramb.*) *Boisduo*, Ind. — (*Rambur*) *Boisduval*, Genera et Index methodicus Europæorum Lepidopterorum.
- Ramb.* Ann. Soc. ent. Fr. — *Rambur* in Annales de la Société entomologique de France.
- Ratzeb.* Forst. Ins. — *Ratzeburg*, Die Forstinsekten.
- Schrank* Fna Boic. — *Schrank*, Fauna Boica.
- Scop.* Intr. H. n. — *Scopoli*, Introductio ad historiam naturalem.
- Sodoff.* Bull. Mosc. — *Sodoffsky* in Bulletin de la Société Impériale des Naturalistes de Moscou.
- Steph.* Cat. — *Stephens*, A systematical Catalogue of British Insects.
- » Illustr. — *Stephens*, Illustrations of British Entomology.
- » Trans. Ent. Soc. Lond. — *Stephens* in Transactions of the Entomological Society of London.
- Swains.* Zool. Ill. — *Swainson*, Zoological Illustrations.
- Treits.* Schm. — *Treitschke*, Schmetterlinge von Europa.
- Wesm.* Bull. Ac. Brux. — *Wesmael* in Bulletin de l'Académie royale des Sciences et Belles-Lettres de Bruxelles.
- Westw.* in *Guér.* Mag. — *Westwood* in *Guérin*, Magasin de Zoologie.
- » in *Dunc.* Nat. Libr. — *Westwood* in *Duncan's* Naturalist's Library.
- » in *Royle* Himalaj. — *Westwood* in *Royle*, Illustrations of the Botany and other branches of the natural history of the Himalaya Mountains etc.
- » Trans. Ent. Soc. Lond. — *Westwood* in Transactions of the Entomological Society of London.
- » Intr. — *Westwood*, Introduction to the Modern Classification of Insects.
- White* in *Grey* N. VV. a. VV. Aust. — *White* in *Grey*, Journals of two Expeditions of Discovery in North West and Western Australia.
- Zell.* Isis. — *Zeller* in *Oken*, Isis.
- Zett.* Ins. Lapp. — *Zetterstedt*, Fauna Insectorum Laponiæ.
- Zink.* in *Germ.* Mag. — *Zinken* in *Germer*, Magazin der Entomologie.
-

CONSPECTUS FAMILIARUM
LEPIDOPTERORUM.

Papilionides.
Nyctalideae.
Sphingides.
Sesiae.
Zygaenides.
Chelonarii.
Bombyces.

Noctuae.
Geometrae.
Pyralides.
Tortrices.
Tineae.
Pterophorii.



LEPIDOPTERA.

- Abacis** Hübn. Cat. (97). 1816. ἄβη, juvenus. **Papilionides.**
Abebaea Hübn. Cat. (408). 1816. ἀβέβαιος, instabilis. **Tineae.**
Ablabia Hübn. Cat. (383). 1816. ἀβλαβής, innocens. **Tortrices.**
Abraxas Leach in Sam. Comp. (253). 1819. α priv.; βράξις, vox. **Geometrae.**
Abrostola Ochsenh. Schm. iv (88), 1816. ἀβρόστος, mollis; στολή, vestimentum. **Noctuae.**
Acacallis Hübn. Cat. (265). 1816. ἀκακαλῖς (Nom. propr.). **Noctuae.**
Acaena Treitschke Schm. v, 2 (429). 1825. ἀκαίνα, aculeus. **Geometrae.**
Acalla Hübn. Cat. (383). 1816. ἀκαλλῖς, deformis. **Tortrices.**
Acca Hübn. Cat. (44). 1816. ἀκκῶ (Nom. propr.). **Papilionides.**
Acedes Hübn. Cat. (401). 1816. ἀκηδής, negligens. **Tineae.**
Achaea Hübn. Cat. (269). 1816. ἀχαία (Nom. mythol.). **Noctuae.**
Acharia Hübn. Cat. (123). 1816. ἄχαρις, ingratus. **Zygaenides.**
Achatiae Hübn. Cat. (212). 1816. ἀχάτης, achates. **Noctuae.**
Acherontia Hübn. Cat. (139). 1816. Nom. propr. **Sphingides.**
Achillides Hübn. Cat. (85). 1816. Nom. propr. (fil. Achillis). **Papilionides.**
Achivi Linn. Syst. nat. 1767. Achivus (Nom. propr.). **Papilionides.**
Achlyodes Hübn. Cat. (105). 1816. ἀχλυώδης, nebulosus. **Papilionides.**
Achroia Hübn. Cat. (163). 1816. ἄχροια, sine colore. **Tineae.**
Acidalia Hübn. Cat. (31). 1816. ἀκίη, mucro; δάλιος (Nom. mythol.). **Papilionides.**
Acidalia Treitschke Schm. v, 2 (438). 1825. ἀκίη, mucro; δάλιος (Nom. mythol.). **Geometrae.**
Acigona Hübn. Cat. (342). 1816. ἀκίη, mucro; γονῆ, origo. **Pyralides.**
Aciptilia Hübn. Cat. (430). 1816. ἀκίη, mucro; πτελον, ala. **Pterophorii.**
Aciptilus Zell. Isis (768), 1841. ἀκίη, mucro; πτελον, ala. = **Aciptilia.** — **Pterophorii.**
Aclytia Hübn. Cat. (123). 1816. α priv.; κλυτός, illustris. **Zygaenides.**

- Acolasia** Hübn. Cat. (256). 1816. *α* priv.; κόλασις, castigatio. **Noctuae.**
- Acompsia** Hübn. Cat. (409). 1816. ἀκομψος, inelegans. **Tineae.**
- Aconthea** Horsf. Zool. Mag. 1829. ἄκων, mucro; θεά, aspectus. **Papilionides.**
- Acontia** Hübn. Cat. (257). 1816. ἀκοντίας (Nom. serpentis). **Noctuae.**
- Acontides** Boisduv. Ind. (pag. 165). 1840. *Acontia*. **Noctuae.**
- Acosmetia** Steph. Cat. (gen. 152). 1839. ἀκόσμητος, inornatus. **Noctuae.**
- Acræa** Fabr. in Illig. Mag. vi (284), 1808. ἀκραιά (Nom. mythol.). **Papilionides.**
- Aeria** Steph. Illustr. iv (219), 1834. *Aeria* (Nom. propr.). **Tineae.**
- Acrobasis** Zell. Isis (176), 1839. ἄκρος, culmen; βάσις, basis. **Tineae.**
- Acrolepia** Curt. Brit. ent. xv, 1838. ἄκρος, culmen; λεπίς, squama. **Tineae.**
- Acronicta** Ochsenh. Schm. iv (62), 1816. ἄκρος, culmen; νύξ, nox. **Noctuae.**
- Acronycta** Treitschke Schm. vi, 3, 1825. ἄκρος, culmen; νύξ, nox. **Noctuae.**
- Aeropogona** Sodoffsky Bull. Mosc. (pag. 22). 1836. ἄκρος, culmen; πώγων, barba. **Tineae.**
- Actebia** Steph. Cat. (gen. 116). 1829. ἀκτῆ, ova; βιώω, vivo. **Noctuae.**
- Actias** Leach Miscell. II (25), 1815. *Actias* (Nom. propr.). **Bombyces.**
- Actinota** Hübn. Cat. (27). 1816. ἀκτινωτός, radiatus. **Papilionides.**
- Actinotia** Hübn. Cat. (244). 1816. ἀκτινωτός, radiatus. **Noctuae.**
- Adactyla** Zell. Isis (763), 1841. *α* priv.; δάκτυλος, digitus. **Pterophori.**
- Adactylotis** Hübn. Cat. (304). 1816. *α* priv.; δάκτυλος, digitus; οὖς, auris. **Geometrae.**
- Adela** Latr. Préc. d. car. (147). 1796. ἄδηλος, occultus. **Tineae.**
- Adelpha** Hübn. Cat. (42). 1816. ἀδελφῆ, soror. **Papilionides.**
- Adolias** Boisduv. Suit. Buff. I (tab. 3. A), 1836. ἄδολος, sincerus. **Papilionides.**
- Aeacis** Hübn. Cat. (117). 1816. *Aeacis*. (Nom. propr.). **Zygaenides.**
- Aechmia** Treitschke Schm. ix, 2 (69), 1833. αἰχμή, mucro. **Tineae.**
- Aedia** Hübn. Cat. (260). 1816. ἀηδία, molestia. **Noctuae.**
- Aegeria** Fabr. in Illig. Mag. vi (pag. 289), 1808. ἡγερία (Nom. mythol.). **Sesiae.**
- Aegeriidae** Steph. Cat. (fam. 8). 1829. *Aegeria*. **Sesiae.**
- Aegle** Hübn. Cat. (257). 1816. αἶγλη, splendor. **Noctuae.**
- Aegocera** Latr. Gen. Crust. et Ins. iv (211), 1809. αἶξ, capra; κέρας, cornu. **Zygaenides.**
- Aellopos** Hübn. Cat. (131). 1816. ἄελλοπος, velox. **Sphingides.**
- Aeria** Hübn. Cat. (9). 1816. *Aerius*. **Papilionides.**
- Aetheius** Hübn. Cat. (109). 1816. *α* priv.; ἡθεῖος, amicus. **Papilionides.**
- Aethia** Hübn. Cat. (339). 1816. ἀήθεια, novitas. **Pyralides.**
- Aethria** Hübn. Cat. (120). 1816. αἰθρία, serenitas. **Zygaenides.**
- Aethria** Hübn. Cat. (218). 1816. αἰθρία, serenitas. **Noctuae.**
- Aganaiides** Boisduv. Fn. Madag. (96). 1833. *Aganais*. **Noctuae.**

- Aganais** Boisduv. Voyage (248). 1832. *άγα*, nimis; *ναις* (Nom. mythol.). **Noctuae.**
- Aganistos** Boisduv. Suit. Buff. I (tab. 4, B), 1836. *άγαν*, nimis; *ιστός*, malus. **Papilionides.**
- Agarica** Sodoffsky Bull. Mosc. (pag. 20). 1837. *άγαρικόν* (Nom. propr.). **Tineae.**
- Agarista** Leach Miscell. I (37), 1814. *άγαν*, nimis; *άριστος*, optimus. **Nyctalideae.**
- Agdistes** Steph. Illustr. IV (370), 1834. **Pterophorii.**
- Agdistis** Hübn. Cat. (429). 1816. **Pterophorii.**
- Ageronia** Hübn. Cat. (42). 1816. *α* priv.; *γερωνια*, legatio. **Papilionides.**
- Aglages** Whitein Grey North West and Western Austral. II (482). *α* priv.; *γλάγος*, lac.=**Leptosoma.-Ch.**
- Aglais** Dalman. Vet. Acad. Handl. (pag. 56). 1816. *άγλαός*, fulgens. **Papilionides.**
- Aglaope** Latr. Gen. Crust. et Ins. IV (214), 1809. *άγλαός*, fulgens; *όπη*, apertura. **Zygaenides.**
- Aglia** Ochsenh. Schm. III (11), 1810. *άγλίη*, macula. **Bombyces.**
- A glossa** Latr. Préc. d. car. (145). 1796. *α* priv.; *γλωσσα*, lingua. **Pyralides.**
- Agoniopteryx** Treitschke X, 3 (185). 1835. *α* priv.; *γωνία*, angulus; *πτέρυξ*, ala. **Tineae.**
- Agonopterix** Hübn. Cat. (410). 1816. *α* priv.; *γωνία*, angulus; *πτέρυξ*, ala. **Tineae.**
- Agrapha** Hübn. Cat. (250). 1816. *άγραφος*, non scriptus. **Noctuae.**
- Agraulis** Boisduv. Suit. Buff. I (tab. 6, B), 1836. *άγραυλος*, agricola. **Papilionides.**
- Agriades** Hübn. Cat. (67). 1816. *άγριάδες* (Nom. mythol.). **Papilionides.**
- Agriopis** Hübn. Cat. (320). 1816. *άγριος*, ferox; *ώψ*, facies. **Geometrae.**
- Agriopis** Boisduv. Ind. (123). 1840. *άγριος* ferox; *ώψ*, facies. **Noctuae.**
- Agriphila** Hübn. Cat. (365). 1816. *άγριος*, rusticus; *φιλος*, amicus. **Pyralides.**
- Agrius** Hübn. Cat. (140). 1816. *άγριος*, ferox! **Sphingides.**
- Agrochola** Hübn. Cat. (229). 1816. *άγριος*, ferus; *χολή*, bilis. **Noctuae.**
- Agrodiaeti** Hübn. Cat. (66). 1816. *άγροδιάειτος*, ruri vivens. **Papilionides.**
- Agronoma** Hübn. Cat. (227). 1816. *άγρόνομος*, campester. **Noctuae.**
- Agrophila** Boisduv. Ind. (175). 1840. *άγρός*, campus; *φιλος*, amicus. **Noctuae.**
- Agrotera** Schrank Faun. Boica, 2 (pag. 163), 1802. *άγροτέρα*, agros incolens. **Pyralides.**
- Agrotis** Hübn. Cat. (225). 1816. *Agrotis*. **Noctuae.**
- Agrotis** Ochsenh. IV (66), 1816. *άγρότις*, rustica. **Noctuae.**
- Agrumenia** Hübn. Cat. (116). 1816. *άγρομένης*, campestris. **Zygaenides.**
- Agyrta** Hübn. Cat. (177). 1816. *άγυρτός*, colligens. **Chelonarii.**
- Aidos** Hübn. Cat. (191). 1816. *αιδώς*, pudor. **Bombyces.**
- Ajantis** Hübn. Cat. (13). 1816. *α* priv.; *ϊανθον*, janthis. **Papilionides.**
- Alabonia** Hübn. Cat. (418). 1816. *άλαβής*, imprehensibilis. **Tineae.**
- Alaria** Duncan Nat. Libr. XXXVII (200), 1841. *Ala*. **Noctuae.**
- Alazonia** Hübn. Cat. (46). 1816. *άλαζωνεία*, vanitas. **Papilionides.**
- Alcidis** Hübn. Cat. (289). 1816. *άλκη*, fortitudo. **Geometrae.**

- Alcis** Curt. Brit. ent. 3 (113). 1826. ἀλκή, fortitudo. **Geometrae.**
- Alcyoneis** Hübn. Cat. (35). 1816. ἀλκυών, alcyon. **Papilionides.**
- Aleimma** Hübn. Cat. (391). 1816. ἄλειμμα, unguentum. **Tortrices.**
- Aletia** Hübn. Cat. (239). 1816. ἀλητεία, vagatio. **Noctuae.**
- Aletis** Hübn. Cat. (179). 1816. ἀλήτης, errans. **Chelonarii.**
- Allotria** Hübn. Cat. (280). 1816. ἀλλότριος, exterraneus. **Noctuae.**
- Alocides** Hübn. Cat. (73). 1816. ἀλόη, aloë; εἶδος, forma. **Papilionides.**
- Alsophila** Hübn. Cat. (320). 1816. ἄσπος, lucus; φίλος, amicus. **Geometrae.**
- Alucita** Fab. Syst. Ent. (667). 1775. Nom. propr. **Tineae.**
- Alucitidae** Leach in Sam. Comp. (255). 1819. *Alucita*. **Pterophorii.**
- Alucitae** Linn. Syst. nat. 1758. *Alucita*. **Pterophorii.**
- Alucitidae** Steph. Cat. Famil. xxi, 1829. *Alucita*. **Pterophorii.**
- Alucitides** Leach. Edinburgh Encycl. ix (pag. 135), 1815. *Alucita*. **Pterophorii.**
- Alucitina** Zell. Isis (865), 1841. *Alucita*. **Pterophorii.**
- Alypia** Hübn. Cat. (351). 1816. ἀλπία, sine tristitia. **Pyralides.**
- Amathocera** Boisduv. Suit. Buff. I (tab. 10, B), . . . *Amathes*; κέρασ, cornu. **Sphingides.**
- Amarynthis** Hübn. Cat. (26). 1816. ἀμαρύσσω, fulgeo. **Papilionides.**
- Amaryssus** Dalman Vet. Acad. Handl. (pag. 60). 1816. ἀμαρύσσω, fulgeo. **Papilionides.**
- Amata** Fabr. in Illig. Mag. vi (289), 1808. *Amata*. **Zygaenides.**
- Amathes** Hübn. Cat. (222). 1816. ἀμαθήσ, ignorans. **Geometrae.**
- Amathia** Duponch. Hist. nat. iv (112), 1829. ἀμαθία, ignorantia. **Geometrae.**
- Amathusia** Fabr. in Illig. Mag. vi (279), 1808. Ἀμαθούσ (Nom. mythol.). **Papilionides.**
- Amauris** Hübn. Cat. (14). 1816. ἀμανρός, obscurus. **Papilionides.**
- Amaurosetia** Steph. Illustr. iv (353), 1834. ἀμανρός, obscurus; σῆσ, tinea. **Tineae.**
- Amblypodia** Horsf. Lepid. Ins. (98). 1829. ἀμβλός, obtusus; πούς, pes. **Papilionides.**
- Amblyptilia** Hübn. Cat. (430). 1816. ἀμβλός, obtusus; πτεῖλον, pluma. **Pterophorii.**
- Amelia** Hübn. Cat. (390). 1816. ἀμέλεια, negligentia. **Tortrices.**
- Amesia** Duncan Nat. Libr. xxxvii (p. 93), 1841. ἀμεσος, sine medio. **Chelonarii.**
- Ametris** Hübn. Cat. (303). 1816. ἀμετρία, intemperies. **Geometrae.**
- Amphidasia** Treitschke Schm. v, 2, 1825. ἀμφί, circum; δασύς, crassus. **Geometrae.**
- Amphidasys** Sodoffsky Bull. Mosc. (pag. 17). 1837. ἀμφί, circum; δασύς, crassus. **Geometrae.**
- Amphion** Hübn. Cat. (134). 1816. Ἀμφίων (Nom. mythol.). **Sphingides.**
- Amphipyra** Ochsenh. Schm. iv (70), 1816. ἀμφί, circum; πυρά, pyra. **Noctuae.**
- Amphipyrae** Hübn. Cat. (207). 1816. *Amphipyra*. **Noctuae.**
- Amphipyrides** Boisduv. Ind. (98). 1840. *Amphipyra*. **Noctuae.**
- Amphipyridi** Guéné Annal. Societ. Franc. (pag. 107). 1838. *Amphipyra*. **Noctuae.**

LEPIDOPTERA.

5

- Amphisa** Curt. Brit. ent. v (209), 1828. ἀμφί, circum; ἴσος, æqualis. **Tortrices.**
- Amphriscus** Swains. Zool. Ill. 2. Ser. III (98), 1832. *Amphriscus* (Nom. propr.). **Papilionides.**
- Amphypterus** Hübn. Cat. (133). 1816. ἀμφύλως, obtusus; πτερόν, ala. **Sphingides.**
- Amynthia** Swains. Zool. Ill. 2. Ser. II (65), 1831. ἀμυννάθω, subvenio. **Papilionides.**
- Anacamptis** Steph. Cat. gen. (289). 1829. ἀνά, retrorsum; κάμψις, plicatura. **Tineae.**
- Anadetia** Hübn. Cat. (405). 1816. ἀνάδετος, alligatus. **Tineae.**
- Anaea** Hübn. Cat. (48). 1816. Ἀναία (Nom. mythol.). **Papilionides.**
- Anagoga** Hübn. Cat. (294). 1816. ἀναγωγή, educatio. **Geometrae.**
- Anaitis** Duponch. Hist. nat. IV (111), 1829. ἀναίτιος, sine causa. **Geometrae.**
- Anania** Hübn. Cat. (360). 1816. ἀνάμιος, sine freno. **Pyralides.**
- Anaphaeis** Hübn. Cat. (93). 1816. ἀναφαίνω, manifesto. **Papilionides.**
- Anarsia** Zell. Isis (190), 1839. ἀνάρσια, indignitates. **Tineae.**
- Anarta** Hübn. Cat. (220). 1816. ἀναρτάω, suspendo. **Noctuae.**
- Anartia** Hübn. Cat. (33). 1816. ἀναρτάω, suspendo. **Papilionides.**
- Anatole** Hübn. Cat. (24). 1816. ἀνατολή, oriens. **Papilionides.**
- Anchinia** Hübn. Cat. (409). 1816. ἀγχίνοια, solertia. **Tineae.**
- Anchocelis** . . . — (Vid. **Anchoscelis**). — **Noctuae.**
- Anchoscelis** Guénee Annal. Soc. Franc. (pag. 483). 1839. ἄγχω, strangulo; κηλῖς, macula. **Noctuae.**
- Anchylopera** Steph. Cat. (gen. 256). 1829. ἄγκυλος, curvus; πέρας, terminus. **Tortrices.**
- Ancistrota** Hübn. Cat. (149). 1816. ἀγκιστροτός, hamo armatus. **Bombyces.**
- Ancylis** Hübn. Cat. (376). 1816. ἀγκύλη, lorum. **Tortrices.**
- Ancylolomia** Hübn. Cat. (336). 1816. ἀγκύλος, curvus; λῶμα, fimbria. **Pyralides.**
- Ancylosis** Zell. Isis (178). 1839. ἀγκύλωσις, curvatio. **Tineae.**
- Ancyluris** Hübn. Cat. (23). 1816. ἀγκύλος, curvus; οὐρά, cauda. **Papilionides.**
- Andriae** Hübn. Cat. (147). 1816. ἀνδρεία, virilitas. **Bombyces.**
- Andropoda** Hübn. Cat. (90). 1816. ἀνήρ, vir; πούς, pes. **Papilionides.**
- Anerastia** Hübn. Cat. (367). 1816. ἀνέραστος, non amabilis. **Pyralides.**
- Angerona** Duponch. Hist. nat. IV (104), 1829. *Angerona* (Nom. mythol.). **Geometrae.**
- Ania** Steph. Illustr. III (321), 1829. ἀνία, tristitia. **Geometrae.**
- Anisopteryx** Steph. Cat. (gen. 165). 1829. ἄμισος, inæqualis; πτέρυξ, ala. **Geometrae.**
- Anisota** Hübn. Cat. (192). 1816. ἄμισος, inæqualis; οὖς, auris. **Bombyces.**
- Anomis** Hübn. Cat. (249). 1816. α priv.; ὄμος, humerus. **Noctuae.**
- Anophia** Guénee Annal. Soc. Franc. (pag. 248). 1841. α priv.; ὄφις, serpens. **Noctuae.**
- Anops** Boisduv. Suit. Buff. I (tab. 7, C). . . . α priv.; ὄψ, oculus. **Papilionides.**
- Anosia** Hübn. Cat. (15). 1816. ἀνόσιος, impius. **Papilionides.**
- Antaea** Hübn. Cat. (266). 1816. ἀνταῖος, adversarius. **Noctuae.**

- Antapistis** Hübn. Cat. (341). 1816. ἀντί, contra; ἀπιστία, perfidia. **Pyralides.**
- Antarchaea** Hübn. Cat. (254). 1816. ἀντί, contra; ἀρχαῖος, antiquus. **Noctuae.**
- Antarctia** Hübn. Cat. (191). 1816. ἀντί, contra; *Arctia*. **Bombyces.**
- Anteos** Hübn. Cat. (99). 1816. ἀντί, contra; ἠώς, aurora. **Papilionides.**
- Anteros** Hübn. Cat. (77). 1816. Ἀντέρωσ (Nom. mythol.). **Papilionides.**
- Anthemoisia** Blanch. Hist. n. d. Ins. III (521), 1840. ἀνθεμόεις, floridus. (= **Polydesm.** Boisd.). **Noctuae.**
- Antheraea** Hübn. Cat. (152). 1816. *Anthera*. **Bombyces.**
- Anthilaria** Hübn. Cat. (117). 1816. ἀντί, contra; ἰλαρός, hilarus. **Zygaenides.**
- Anthocharis** Boisduv. Ind. (pag. 5). 1840. ἄνθος, flos; χάρις, delictum. **Papilionides.**
- Anthocitta** Hübn. Cat. (259). 1816. ἄνθος, flos; κίττα (Nom. propr.). **Noctuae.**
- Anthoccia** Boisduv. Ind. (pag. 162). 1840. ἄνθος, flos; οἰκία, domus. **Noctuae.**
- Anthometra** Boisduv. Ind. (pag. 231). 1840. ἄνθος, flos; μέτρον, mensura. **Geometrae.**
- Anthomyza** Swains. Zool. III. 2. Ser. III (124), 1833. ἄνθος, flos; μυζάω, sugo. **Chelonarii.**
- Anthophila** Ochsenh. Schm. IV, 1826. ἄνθος, flos; φίλος, amicus. **Noctuae.**
- Anthracia** Hübn. Cat. (275). 1816. ἀνθρακιά, pruna. **Noctuae.**
- Anthrocera** Scop. Intr. Hist. nat. (414). 1777. ἄνθραξ, carbo; κέρασ, cornu. **Zygaenides.**
- Antiblemma** Hübn. Cat. (341). 1816. ἀντί, contra; βλέμμα, aspectus. **Pyralides.**
- Anticarsia** Hübn. Cat. (340). 1816. ἀντί, contra; καρσία, obliquitas. **Pyralides.**
- Anticlea** Steph. Illustr. III (236), 1829. ἀντί, contra; κλεῖα, facinora. **Geometrae.**
- Antigonus** Hübn. Cat. (108). 1816. Ἀντίγονοσ (Nom. propr.). **Papilionides.**
- Antispila** Hübn. Cat. (419). 1816. ἀντί, contra; σπῖλοσ, rupes. **Tineae.**
- Antitypa** Hübn. Cat. (212). 1816. ἀντί, contra; τύποσ, typus. **Noctuae.**
- Apamea** Ochsenh. Schm. IV (pag. 75), 1816. *Apamea* (Nom. propr.). **Noctuae.**
- Apatelae** Hübn. Cat. (199). 1816. ἀπατηλόσ, fallax. **Noctuae.**
- Apatura** Fabr. in Illig. Mag. VI (280), 1808. ἀπάτη, fallacia; οὐρά, cauda. **Papilionides.**
- Apaturia** Sodoffsky Bullet. Mosc. 1837. ἀπάτη, fallacia; οὐρά, cauda. **Papilionides.**
- Apaturides** Boisduv. Ind. (pag. 24). 1840. ἀπάτη, fallacia; οὐρά, cauda. **Papilionides.**
- Apaustris** Hübn. Cat. (258). 1816. ἄπανστοσ, perpetuus. **Noctuae.**
- Apaustrus** Hübn. Cat. (113). 1816. ἄπανστοσ, perpetuus. **Papilionides.**
- Aphacitis** Hübn. Cat. (19). 1816. ἀφάκη, viciae species. **Papilionides.**
- Aphania** Hübn. Cat. (386). 1816. ἀφάνεια, obscuritas. **Tortrices.**
- Aphelia** Hübn. Cat. (390). 1816. ἀφελεια, simplicitas. **Tortrices.**
- Aphelosetia** Steph. Illustr. IV (287), 1834. ἀφελήσ, simplex; σῆσ, tineas. **Tineae.**
- Aphnaeus** Hübn. Cat. (81). 1816. ἀφνειόσ, opulens. **Papilionides.**
- Aphomia** Hübn. Cat. (369). 1816. ἀφόμοιοσ, dissimilis. **Pyralides.**
- Aphrodite** Hübn. Cat. (95). 1816. Ἀφροδίτη (Nom. mythol.). **Papilionides.**

- Apista** Hübn. Cat. (427). 1816. ἄπιστος, incredulus. **Tineae.**
- Apistis** Hübn. Cat. (271). 1816. ἄπιστος, incredulus. **Noctuae.**
- Apistosia** Hübn. Cat. (163). 1816. ἄπιστος, incredulus. **Chelonarii.**
- Aplasta** Hübn. Cat. (304). 1816. ἀπλαστος, simplex. **Geometrae.**
- Aplecta** Guénée Annal. Soc. Franc. (pag. 217). 1837. ἀπλεκτος, non textus. **Noctuae.**
- Aplocera** Steph. Cat. (gen. 208). 1829. ἀπλοος, simplex; κέρασ, cornu. **Geometrae.**
- Aplota** Steph. Illustr. iv (225), 1834. ἀπλότης, simplicitas. **Tineae.**
- Apocheima** Herrich-Schäffer in Panz. Fauna (165). 1839. ἀπό, de; χεῖμα, hyems. **Geometrae.**
- Apocheimae** Hübn. Cat. (319). 1816. *Apocheima*. **Geometrae.**
- Apopestes** Hübn. Cat. (275). 1816. ἀποπεσέω, cado. **Noctuae.**
- Aporia** Hübn. Cat. (90). 1816. α priv.; πόρος, meatus. **Papilionides.**
- Aporophyla** Guénée Annal. Soc. Franc. (pag. 246). 1841. ἀπορος, dubius; φυλή, tribus. **Noctuae.**
- Apostraphia** Hübn. Cat. (13). 1816. ἀποστρέφω, avertō. **Papilionides.**
- Aposura** Costa Fauna Neapolit. 1832. ἀπό, de; οὐρά, cauda. **Bombyces.**
- Apotomis** Hübn. Cat. (380). 1816. ἀπότομος, secatus. **Tortrices.**
- Appias** Hübn. Cat. (91). 1816. *Appias* (Nom. propr.). **Papilionides.**
- Pyralides** Hübn. Cat. (130). 1816. α priv.; πυραλίς, pyralis. **Sphingides.**
- Araschnia** Hübn. Cat. (37). 1816. ἀράχνη, aranea. **Papilionides.**
- Araxes** Steph. Illustr. iv (315), 1834. Ἀράξης (Nom. propr.). **Tineae.**
- Arcas** Swains. Zool. Ill. 2. Ser. II (88), 1832. Ἄρκας (Nom. mythol.). **Papilionides.**
- Archicaris** Hübn. Cat. (280). 1816. ἀρχή, principium; ἔαρ, ver. **Noctuae.**
- Archipes** Hübn. Cat. (388). 1816. ἀρχή, principium; Pes. **Tortrices.**
- Archontes** Hübn. Cat. (82). 1816. ἄρχων, magistratus. **Papilionides.**
- Arctia** Schrank Faun. Boic. II, 2 (pag. 152). 1802. ἀρκτεία, consecratio. **Bombyces.**
- Arctiadae** Leach in Sam. Comp. 1819. *Arctides*. **Chelonarii.**
- Arctides** Leach Edinburgh Encycl. IX (pag. 133), 1830. ἄρκτος, ursus; εἶδος, forma. **Chelonarii.**
- Arctiidae** Steph. Illustr. II (54), 1829. *Arctides*. **Chelonarii.**
- Arctomyscis** Hübn. Cat. (202). 1816. ἄρκτος, ursus; μύσις, obstructio. **Noctuae.**
- Arctornis** Germar Bombyc. I (pag. 18), 1811. ἄρκτος, ursus; ὄρνις, avis. **Bombyces.**
- Arcturus** Curt. Brit. entom. VII (336), 1830. ἄρκτος, ursus; οὐρά, cauda. **Chelonarii.**
- Arcyonia** Hübn. Cat. (325). 1816. ἄρκυς, rete. **Geometrae.**
- Arga** Hübn. Cat. (60). 1816. ἀργῆς, celer. **Papilionides.**
- Arge** Boisduv. Icon. (129). 1832. ἀργῆς, celer. **Papilionides.**
- Argeus** Hübn. Cat. (134). 1816. *Argeus* (Nom. propr.). **Sphingides.**
- Argina** Hübn. Cat. (167). 1816. ἀργιώεις, candidus. **Chelonarii.**
- Argiva** Hübn. Cat. (272). 1816. *Argivus* (Nom. propr.). **Noctuae.**

S

LEPIDOPTERA.

- Argus** Scop. Intr. Hist. nat. (432). 1777. Ἄργος (Nom. mythol.). **Papilionides.**
- Argynnis** Fabr. in Illig. Mag. vi (233), 1808. Argynnis (Nom. mythol.). **Papilionides.**
- Argyresthia** Hübn. Cat. (422). 1816. ἄργυρος, argentum; ἐσθής, vestimentum. **Tineae.**
- Argyreus** Scop. Intr. Hist. nat. (431). 1777. ἀργύρεος, argenteus. **Papilionides.**
- Argyria** Hübn. Cat. (372). 1816. ἀργυρεῖος, argenteus. **Pyralides.**
- Argyritis** Hübn. Cat. (247). 1816. ἄργυρος, argentum. **Noctuae.**
- Argyrolepia** Steph. Cat. (gen. 279). 1829. ἄργυρος, argentum; λεπίς, squama. **Tortrices.**
- Argyromis** Steph. Cat. (gen. 303). 1829. ἄργυρος, argentum; ὤμος, humerus. **Tineae.**
- Argyromyges** Steph. Illustr. iv (pag. 254), 1834. ἄργυρος, argentum; μύζω, sugo. **Tineae.**
- Argyronome** Hübn. Cat. (32). 1816. ἄργυρος, argentum; νομεύς, pastor. **Papilionides.**
- Argyroploce** Hübn. Cat. (379). 1816. ἄργυρος, argentum; πλοκή, textum. **Tortrices.**
- Argyroptera** Duponch. Hist. nat. vi (442), 1834. ἄργυρος, argentum; πτερόν, ala. **Tortrices.**
- Argyrosetia** Steph. Cat. (gen. 307). 1829. ἄργυρος, argentum; σῆς, tineae. **Tineae.**
- Argyrosticta** Hübn. Cat. (253). 1816. ἄργυρος, argentum; στικτός, punctatus. **Noctuae.**
- Argyrostrotis** Hübn. Cat. (253). 1816. ἄργυρος, argentum; στρωτός, tectus. **Noctuae.**
- Argyroteuchia** Hübn. Cat. (364). 1816. ἄργυρος, argentum; τεύχεια, arma. **Pyralides.**
- Argyrotoza** Steph. Cat. (gen. 307). 1829. ἄργυρος, argentum; τόξον, arcus. **Tineae.**
- Arhopala** Boisduv. Voyage (75). 1832. α priv.; ῥόπαλον, clava. **Papilionides.**
- Arisbe** Hübn. Cat. (89). 1816. Ἀρίσβη (Nom. mythol.). **Papilionides.**
- Aristotelia** Hübn. Cat. (424). 1816. Dic. ARISTOTELES. **Tineae.**
- Arpidea** Duncan Nat. Libr. xxxvi (180), 1837. ἄρπη, falx; ἰδέα, forma. **Papilionides.**
- Arrhostia** Hübn. Cat. (311). 1816. ἀρρόστια, debilitas. **Geometrae.**
- Arsenura** Duncan Nat. Libr. xxxvii (125), 1841. ἄρσην, mas; οὐρά, cauda. **Bombyces.**
- Ascalaphae** Hübn. Cat. (266). 1816. ἀσκαλος, asper; ἀγή, tactus. **Noctuae.**
- Ascia** Scop. Intr. Hist. nat. (434). 1777. α priv.; σκία, umbra. **Papilionides.**
- Ascotis** Hübn. Cat. (313). 1816. ἀσκέω, exerceo; οὖς, auris. **Geometrae.**
- Aselgia** Hübn. Cat. (192). 1816. ἀσέλγεια, insolentia. **Bombyces.**
- Asema** Sodoffsky Bull. Mosc. 1837. ἄσημος, incognitus. **Noctuae.**
- Asopia** Treitschke Schm. vi, 2 (316), 1828. Asopus (Nom. propr.). **Pyralides.**
- Asota** Hübn. Cat. (164). 1816. ἄσωτος, dissipator. **Chelonarii.**
- Asphalia** Hübn. Cat. (237). 1816. ἀσφάλεια, securitas. **Bombyces.**
- Aspidia** Duponch. Hist. nat. vi (176), 1834. ἀσπιδεῖα, plicaturæ scuti. **Tortrices.**
- Aspilates** Treitschke Schm. vi, 1 (126), 1827. Aspilates (Nom. propr.). **Geometrae.**
- Aspis** Treitschke Schm. vii (231), 1829. ἀσπίς, scutum. **Tortrices.**
- Aspitates** Treitschke Schm. v, 2 (431), 1825. — (Vid. **Aspilates**). — **Geometrae.**
- Astata** Hübn. Cat. (377). 1816. ἄστατος, inconstans. **Tortrices.**

- Asteropa** Hübn. Cat. (66). 1816. Ἀστερόπη (*Nom. mythol.*). **Papilionides.**
- Asteroscopus** Boisduv. Ind. (pag. 59). 1829. ἀστήρ, stella; σκοπός, examiner. **Noctuae.**
- Asthena** Hübn. Cat. (310). 1816. ἀσθενής, debilis. **Geometrae.**
- Asthenea** Hübn. Cat. (381). 1816. ἀσθένεια, debilitas. **Tortrices.**
- Asthenea** Westw. in *Duncan Nat. Libr.* xxxviii (209), 1841. ἀσθένεια, debilitas. **Geometrae.**
- Asticta** Hübn. Cat. (266). 1816. ἀστικός, non punctatus. **Noctuae.**
- Astiotes** Hübn. Cat. (277). 1816. ἀστειότης, urbanitas. **Noctuae.**
- Astrapetes** Hübn. Cat. (218). 1816. ἀστήρ, stella; πέτομαι, volo. **Noctuae.**
- Astraptēs** Hübn. Cat. (103). 1816. ἀστράπτω, fulgurio. **Papilionides.**
- Astyages** Steph. Illustr. iv (279), 1834. Ἀστυάγης (*Nom. propr.*). **Tineae.**
- Astycki** Hübn. Cat. (102). 1816. ἄστν, urbs; οἰκέω, incolo. **Papilionides.**
- Ateliotum** Zell. Isis (189), 1839. ἀτελής, imperfectus; οὖς, auris. **Tineae.**
- Aterica** Boisduv. Faun. Madag. (pag. 47). 1833. ἀτηρός, nocens. **Papilionides.**
- Athetmia** Hübn. Cat. (238). 1816. α priv.; τεθμός, regula. **Noctuae.**
- Athena** Hübn. Cat. (36). 1816. Ἀθηνᾶ (*Nom. mythol.*). **Papilionides.**
- Athetis** Hübn. Cat. (209). 1816. ἀθετέω, annihilō. **Noctuae.**
- Athis** Hübn. Cat. (101). 1816. α priv.; θῖς, tumulus. **Papilionides.**
- Athyra** Hübn. Cat. (267). 1816. ἄθυρμα, oblectatio. **Noctuae.**
- Athysania** Hübn. Cat. (263). 1816. α priv.; θύσανοι, fimbriæ. **Noctuae.**
- Atlides** Hübn. Cat. (80). 1816. α priv.; τλάω, patior. **Papilionides.**
- Atolmis** Hübn. Cat. (164). 1816. ἀτολμος, pusillanimus. **Chelonarii.**
- Atomoptera** Zetterstedt Ins. lapp. (887). 1840. α priv.; τομή, incisura; περὸν, ala. **Noctuae.**
- Atropos** Oken Lehrb. iii, 1 (pag. 762), 1815. Ἀτροπος (*Nom. mythol.*). **Sphingides.**
- Attaci** Linn. Syst. nat. 1767. *Attacus*. **Bombyces.**
- Attacus** Hübn. Cat. (156). 1816. ἀττακός, locusta. **Bombyces.**
- Atychia** Ochsenh. Schm. ii (pag. 11), 1808. ἀτυχία, calamitas. **Zygaenides.**
- Atypha** Hübn. Cat. (213). 1816. ἄτυφος, modestus. **Noctuae.**
- Auchmis** Hübn. Cat. (243). 1816. ἀύχη, siccitas. **Noctuae.**
- Augiades** Hübn. Cat. (112). 1816. ἀύγη, splendor; ἄδης, injucundus. **Papilionides.**
- Aurotis** Dalman Vet. Acad. Handl. (pag. 63). 1816. αὔροι, lepora; οὖς, auris. **Papilionides.**
- Autochloris** Hübn. Cat. (125). 1816. αὐτός, ipse; χλωρίς (*Nom. mythol.*). **Zygaenides.**
- Autographa** Hübn. Cat. (251). 1816. αὐτός, ipse; γραφή, scriptura. **Noctuae.**
- Automeris** Hübn. Cat. (154). 1816. αὐτός, ipse; μερίς, pars. **Bombyces.**
- Automolis** Hübn. Cat. (170). 1816. αὐτός, ipse; μόλος, opus. **Bombyces.**
- Autophila** Hübn. Cat. (274). 1816. αὐτός, ipse; φίλη, amica. **Noctuae.**
- Autoses** Hübn. Cat. (401). 1816. αὐτός, ipse; σῆς, tineæ. **Tineae.**

- Aventia** Duponch. Hist. nat. iv (105), 1829. *Avens*. **Geometrae**.
- Axia** Hübn. Cat. (249). 1816. ἀξία, dignitas. **Noctuae**.
- Axia** Hübn. Cat. (395). 1816. ἀξία, dignitas. **Tortrices**.
- Axiocerses** Hübn. Cat. (72). 1816. ἄξιος, dignus; κείρω, tondeo. **Papilionides**.
- Axylia** Hübn. Cat. (242). 1816. α priv.; ξύλον, lignum. **Noctuae**.
- Azinephora** Steph. Cat. (gen. 185). 1829. ἀξίνη, serra; φορὸς, ferens. **Geometrae**.
- Bactra** Steph. Illustr. iv (124), 1834. βάκτρον, baculus. **Tortrices**.
- Bacotis** Hübn. Cat. (21). 1816. βαιὸς, parvus; οὖς, auris. **Papilionides**.
- Bapta** Steph. Cat. (gen. 216). 1829. βάπτω, submergo. **Geometrae**.
- Baptria** Hübn. Cat. (306). 1816. βάπτω, submergo. **Geometrae**.
- Barathra** Hübn. Cat. (218). 1816. βάραθρον, abyssus. **Noctuae**.
- Barbicornis** Latr. Encycl. meth. ix (705), 1825. Barba; Cornu. **Papilionides**.
- Batia** Steph. Illustr. iv (290), 1834. βατία, mora. **Tineae**.
- Battus** Scop. Intr. Hist. nat. (433). 1777. βάττος, battus. **Papilionides**.
- Behroptera** Sodoffsky Bullet. Mosc. 1837. βεβρωῖς, derosus; πτερόν, ala. **Sphingides**.
- Belenois** Hübn. Cat. (92). 1816. Belenus (Nom. mythol.). **Papilionides**.
- Bembecia** Hübn. Cat. (128). 1816. βέμβηξ (Nom. propr.). **Sesiae**.
- Bendis** Hübn. Cat. (269). 1816. Βένδης (Nom. mythol.). **Noctuae**.
- Bia** Hübn. Cat. (51). 1816. βία, fortitudo. **Papilionides**.
- Biblides** Boisduv. Faun. Madag. (53). 1833. Biblis. **Papilionides**.
- Biblis** Fabr. in Illig. Mag. vi (281), 1808. βιβλῖς, liber parvus. **Papilionides**.
- Biston** Leach in Sam. Comp. 1819. Βίστων (Nom. mythol.). **Geometrae**.
- Bithys** Hübn. Cat. (75). 1816. Βιθύς (Nom. mythol.). **Papilionides**.
- Blastotere** Ratzeb. Forstins. ii (246), 1840. βλαστός, gemma; τερέω, perforo. **Tineae**.
- Blepharoniae** Hübn. Cat. (276). 1816. βλέφαρον, palpebra. **Noctuae**.
- Blosyris** Hübn. Cat. (273). 1816. βλοσύρος, terribilis. **Noctuae**.
- Boarmia** Treitschke Schm. v, 2 (433), 1825. Βοαρμία (Nom. mythol.). **Geometrae**.
- Boica** Zetterstedt Ins. lapp. (995). 1840. Dic. BOIE. **Tineae**.
- Boletobia** Boisduv. Ind. (pag. 201). 1840. Beletus; βιόω, vivo. **Geometrae**.
- Bombyces** Linn. Syst. nat. 1758. Bombyx. **Bombyces**.
- Bombycia** Steph. Illustr. iii (57), 1829. Bombyx. **Noctuae**.
- Bombyciae** Hübn. Cat. (236). 1816. Bombyx. **Noctuae**.
- Bombycidae** Leach in Sam. Comp. (245). 1819. Bombyx. **Bombyces**.
- Bombycides** Leach Edinburgh Encycl. ix (131), 1815. Bombyx. **Bombyces**.
- Bombyciformia** Schrank Faun. Boic. 22 (149), 1802. Bombyx; Forma. **Bombyces**.
- Bombycinae** Latr. Hist. nat. d. Ins. iii (404), 1802. Bombyx. **Bombyces**.

- Bombycini** Boisduv. Ind. (pag. 46). 1829. *Bombyx*. **Bombyces.**
- Bombycites** Latr. Gen. Crust. et Ins. iv (190), 1809. *Bombyx*. **Bombyces.**
- Bombycoidea** Gravenh. Vergleich. Zoolog. (168). 1843. *Bombyx*. **Bombyces.**
- Bombycoides** Hübn. Cat. (199). 1816. *Bombyx*. **Noctuae.**
- Bombycoidi** Boisduv. Ind. (pag. 60). 1829. *Bombyx*. **Bombyces.**
- Bombyliae** Hübn. Cat. (131). 1816. *Bombylis*. **Sphingides.**
- Bombyx** Schrank Faun. Boic. II, 1 (pag. 154), 1801. βόμβυξ, bombyx. **Bombyces.**
- Bomolocha** Hübn. Cat. (343). 1816. βομολόχος, mimus. **Pyralides.**
- Borkhausenia** Hübn. Cat. (420). 1816. Dic. BORKHAUSEN. **Tineae.**
- Borocera** Boisduv. Faun. Madag. (87). 1833. βορός, devorans; κέρας, cornu. **Bombyces.**
- Botis** Swains. Illustr. II (pl. 77), 1821. — (Vid. **Botys**). — **Pyralides.**
- Botys** Latr. Hist. nat. d. Ins. XIV (230), 1805. βότης, pastor. **Pyralides.**
- Bracca** Hübn. Cat. (179). 1816. *Bracca*. **Chelonarii.**
- Brachionycha** Hübn. Cat. (144). 1816. βραχὺς, curtus; ὄνυξ, unguis. **Noctuae.**
- Brachyglossa** Boisduv. Ind. (33). 1829. βραχὺς, curtus; γλῶσσα, lingua. **Sphingides.**
- Bradypetes** Steph. Cat. (gen. 183). 1829. βραδεῖα, lenta; πτήσις, volatus (Steph.). **Geometrae.**
- Bradyptesis** Sodoffsky Bullet. Mosc. 1837. βραδὺς, lens; πτήσις, volatus. **Zygaenides.**
- Brangas** Hübn. Cat. (80). 1816. Βράγγας (Nom. mythol.). **Papilionides.**
- Brassolides** Boisduv. Suit. Buff. I (166), 1836. βράσσω, agito; ὅλος, totus. **Papilionides.**
- Brassolis** Fabr. in Illig. Mag. VI (282), 1808. βράσσω, agito; ὅλος, totus. **Papilionides.**
- Brenthis** Hübn. Cat. (30). 1816. βρένθιος, arrogantia. **Papilionides.**
- Brepha** Steph. Cat. (gen. 159). 1829. βρέφος, infans. **Noctuae.**
- Brephiae** Hübn. Cat. (279). 1816. *Brepha*. **Noctuae.**
- Brephos** Ochsenh. Schm. IV (96), 1816. βρέφος, infans. **Noctuae.**
- Brithya** Boisduv. Ind. (117). 1840. βριθὺς, gravis. **Noctuae.**
- Brithys** Hübn. Cat. (226). 1816. βριθὺς, gravis. **Noctuae.**
- Brontiades** Hübn. Cat. (113). 1816. βροντή, tonitru. **Papilionides.**
- Brosees** Hübn. Cat. (403). 1816. βρωσις, alimentum. **Noctuae.**
- Brotis** Hübn. Cat. (226). 1816. βρωτίς, femina vorans. **Noctuae.**
- Brotis** Hübn. Cat. (303) 1816. βρωτίς, femina vorans. **Geometrae.**
- Bryophila** Treitschke Schm. V, 1 (57), 1825. βρόνον, muscus; φίλος, amicus. **Noctuae.**
- Bunaca** Hübn. Cat. (154). 1816. βουνός, altitudo; ναίω, habito. **Bombyces.**
- Bupalus** Leach in Sam. Comp. (253). 1819. βούπαλος, athleta. **Geometrae.**
- Butalis** Treitschke Schm. IX, 2 (105), 1833. βού, valde; τάλις, sponsa. **Tineae.**
- Byblia** Hübn. Cat. (28). 1816. βύβλος, biblus. **Papilionides.**
- Cabera** Treitschke Schm. V, 2 (437), 1825. — (Vid. **Cabira**). — **Geometrae.**

- Cabira** Sodoffsky *Bullet. Mosc.* (pag. 17). 1837. *Cabira* (*Nom. mythol.*). **Geometrae.**
- Cabirus** Hübn. *Cat.* (102). 1816. *Cabirus* (*Nom. mythol.*). **Papilionides.**
- Cacoecia** Hübn. *Cat.* (338). 1816. *κακός, vilis; οίκία, domus.* **Tortrices.**
- Cacoethes** Hübn. *Cat.* (170). 1816. *κακός, vilis; ἦθος, mos.* **Bombyces.**
- Caerois** Hübn. *Cat.* (56). 1816. *καιρόεις, bene textus.* **Papilionides.**
- Calaides** Hübn. *Cat.* (86). 1816. *κάλαϊς, calais.* **Papilionides.**
- Calais** Boisduv. *Suit. Buff.* I (584), 1836. *κάλαϊς, calais.* **Papilionides.**
- Calamia** Hübn. *Cat.* (240). 1816. *κάλαμος, calamus.* **Noctuae.**
- Caligo** Hübn. *Cat.* (51). 1816. *Caligo.* **Papilionides.**
- Callaenia** Hübn. *Cat.* (246). 1816. *καλός, pulcher; αἶνος, ænigma.* **Noctuae.**
- Callianira** Hübn. *Cat.* (38). 1816. *καλός, pulcher; ἀνήρ, vir.* **Papilionides.**
- Callicore** Hübn. *Cat.* (41). 1816. *καλός, pulcher; κόρη, puella.* **Papilionides.**
- Callidryas** Boisduv. *Suit. Buff.* I (605), 1836. *καλός, pulcher; Dryas.* **Papilionides.**
- Callidula** Hübn. *Cat.* (66). 1816. *καλός, pulcher; δουλή, serva.* **Papilionides.**
- Calliergis** Hübn. *Cat.* (244). 1816. *καλός, pulcher; ἔργον, opus.* **Noctuae.**
- Callimorpha** Latr. *Gen. Crust. et Ins.* IV (220), 1809. *καλός, pulcher; μορφή, forma.* **Chelouarii.**
- Callimorphae** Hübn. *Cat.* (173). 1816. *καλός, pulcher; μορφή, forma.* **Chelouarii.**
- Callistege** Hübn. *Cat.* (281). 1816. *καλός, pulcher; στέγη, tectus.* **Noctuae.**
- Callisto** Steph. *Illustr.* IV (276), 1836. *Καλλιστώ (Nom. mythol.).* **Tineae.**
- Callithea** Boisduv. *Suit. Buff.* I (tab. 6, B), . . . *καλός, pulcher; θεά, dea.* **Papilionides.**
- Calopistria** Hübn. *Cat.* (216). 1816. *καλός, pulcher; ὀπίστρος, a tergo.* **Noctuae.**
- Calocalpe** Hübn. *Cat.* (330). 1816. *καλός, pulcher; καλή, urna.* **Geometrae.**
- Calocampa** Steph. *Cat.* (gen. 104). 1829. *καλός, pulcher; καμπή, eruca.* **Noctuae.**
- Calodesma** Hübn. *Cat.* (177). 1816. *καλός, pulcher; δέσμη, ocrea.* **Chelouarii.**
- Calonotos** Hübn. *Cat.* (123). 1816. *καλός, pulcher; νότος, dorsum.* **Zygaenides.**
- Calophasia** Steph. *Illustr.* III (93), 1829. *καλός, pulcher; φάσις, apparitio.* **Noctuae.**
- Caloptilia** Hübn. *Cat.* (427). 1816. *καλός, pulcher; πτερον, ala.* **Tineae.**
- Caloptychia** Hübn. *Cat.* (359). 1816. *καλός, pulcher; πτυχή, plicatura.* **Pyralides.**
- Calospilos** Hübn. *Cat.* (305). 1816. *καλός, pulcher; σπῖλος, macula.* **Geometrae.**
- Calostigia** Hübn. *Cat.* (328). 1816. *καλός, pulcher; στίζω, noto.* **Geometrae.**
- Calotaenia** Steph. *Illustr.* III (99), 1829. *καλός, pulcher; ταινία, vitta.* **Noctuae.**
- Calotripis** Hübn. *Cat.* (425). 1816. *κάλων, lignum; τρυπία, perforo.* **Tineae.**
- Calpe** Treitschke *Schm.* V, 2 (168), 1825. *καλή, urna.* **Noctuae.**
- Calpides** Boisduv. *Ind.* (56). 1840. *Calpe.* **Noctuae.**
- Calpidi** Guénéé *Annal. Soc. Franc.* 1841. *Calpe.* **Noctuae.**
- Calpodes** Hübn. *Cat.* (107). 1816. *καλή, urna.* **Papilionides.**

- Calybitae** Hübn. Cat. (424). 1816. καλύβη, casa. **Tineae.**
- Calymma** Hübn. Cat. (281). 1816. κάλυμμα, velum. **Noctuae.**
- Calymnia** Hübn. Cat. (235). 1816. *Calymnia* (Nom. propr.). **Noctuae.**
- Calyptra** Ochsenh. Schm. iv (78). 1816. καλύπτρα, calyptra. **Noctuae.**
- Campaea** Steph. Illustr. iii (175), 1829. κάμπη, eruca. **Geometrae.**
- Camptogramma** Steph. Illustr. iii (263), 1829. καμπτός, flexibilis; γράμμα, pictura. **Geometrae.**
- Camptylchila** Steph. Illustr. iv (21), 1834. καμπύλος, curvus; χείλος, labium. **Pyralides.**
- Campylotes** Westw. Royle Himalajah, 1835. καμπυλότης, flexio. **Chelonarii.**
- Candalides** Hübn. Cat. (73). 1816. *Candalia* (Nom. propr.). **Papilionides.**
- Candida** Gravenh. Vergl. Zool. (169). 1843. *Candidus*. **Papilionides.**
- Canephorae** Hübn. Cat. (398). 1816. κάμνη, natta; φορός, ferens. **Tineae.**
- Capua** Steph. Illustr. iv (171), 1834. *Capua* (Nom. propr.). **Tortrices.**
- Caradrina** Hübn. Cat. (230). 1816. χαράδρα, rima. **Noctuae.**
- Caradrinides** Boisduv. Ind. (136). 1840. *Caradrina*. **Noctuae.**
- Carcharodus** Hübn. Cat. (110). 1816. κάρχαρος, rudis; ὄδους, dens. **Papilionides.**
- Carcina** Hübn. Cat. (410). 1816. καρκίνος, cancer. **Tineae.**
- Carpocapsa** Treitschke Schm. vii (231), 1829. καρπός, fructus; *Capsa*. **Tortrices.**
- Carsia** Hübn. Cat. (336). 1816. καρσία, obliquitas. **Geometrae.**
- Caryatis** Hübn. Cat. (171). 1816. καρύα, nux. **Bombyces.**
- Carystus** Hübn. Cat. (114). 1816. καρύσσω, invoco. **Papilionides.**
- Castalius** Hübn. Cat. (70). 1816. Καστάλιος (Nom. mythol.). **Papilionides.**
- Castnia** Fabr. in Illig. Mag. vi (280), 1807. *Castanea* (Nom. propr.). **Sphingides?**
- Castnius** Hübn. Cat. (102). 1816. *Castanea* (Nom. propr.). **Papilionides.**
- Cataclysmé** Hübn. Cat. (329). 1816. κατάκλυσμος, inundatio. **Geometrae.**
- Cataclysta** Hübn. Cat. (363). 1816. κατακλύζω, inundo. **Pyralides.**
- Catagramma** Boisduv. Suit. Buff. i (tab. 5, B), 1836. καταγράφω, transcribo. **Papilionides.**
- Catascia** Hübn. Cat. (313). 1816. κατάσκιος, adumbratus. **Geometrae.**
- Catastia** Hübn. Cat. (372). 1816. *Catasta*. **Pyralides.**
- Catephia** Hübn. Cat. (260). 1816. κατήφεια, capite depresso. **Noctuae.**
- Cathacmia** Hübn. Cat. (92). 1816. κάθαμιος, sanguinolentus. **Papilionides.**
- Catocala** Schrank Faun. boic. ii, 2 (158), 1802. κάτω, infra; καλός, pulcher. **Noctuae.**
- Catocalides** Boisduv. Ind. (166). 1840. κάτω, infra; καλός, pulcher. **Noctuae.**
- Catocalidi** Boisduv. Ind. (97). 1829. *Catocala*. **Noctuae.**
- Catocalla** Hübn. Cat. (276). 1816. — (Vid. **Catocala**). — **Noctuae.**
- Catochrysops** Boisduv. Voyage (87). 1832. κάτω, infra; χρυσός, aurum; ὤψ, facies. **Papilionides.**
- Catograpta** Hübn. Cat. (297). 1816. κάτω, infra; γραπτός, scriptus. **Geometrae.**

- Catonephele** Hübn. Cat. (40). 1816. κάτω, infra; νεφέλη, nubes. **Papilionides.**
- Catophaga** Hübn. Cat. (93). 1816. κάτω, infra; γάγω, edo. **Papilionides.**
- Catopsilia** Hübn. Cat. (98). 1816. κάτω, infra; ψίλιος, obliquus. **Papilionides.**
- Catoptria** Hübn. Cat. (364). 1816. κάτοπτρον, speculum. **Pyralides.**
- Catopyrrha** Hübn. Cat. (301). 1816. κάτω, infra; πυρόδος, ruber. **Geometrae.**
- Catoxanthia** Sodoffsky Bullet. Mosc. (pag. 16). 1837. κάτω, infra; ξανθός, flavus. **Noctuae.**
- Cauchas** Zell. Isis (186), 1839. καύχη, vanitas. **Tineae.**
- Caulobius** Duponch. Hist. nat. VIII (157), 1838. καυλός, caulis; βιώω, vivo. **Tineae.**
- Cecidoses** Curt. Transact. Zool. Soc. Lond. I (311), 1835. κηκίς, galla; σής, tineæ. **Tineae.**
- Cecrops** Hübn. Cat. (104). 1816. Κέκρωψ (Nom. mythol.). **Papilionides.**
- Cedestis** Zell. Isis (204), 1839. κηδεστής, affinis. **Tineae.**
- Celaena** Steph. Cat. (gen. 113). 1829. κελαινός, niger. **Noctuae.**
- Celerio** Oken Lehrb. III, 1 (pag. 761), 1815. Celer. **Sphingides.**
- Celma** Steph. Illustr. III (242), 1829. Κέλμος (Nom. mythol.). **Geometrae.**
- Celsia** Steph. Cat. (gen. 144). 1829. Celsus. **Noctuae.**
- Celypha** Hübn. Cat. (382). 1816. κελυφος, cortex. **Tortrices.**
- Centronia** Hübn. Cat. (122). 1816. κέντρων, cento. **Zygaenides.**
- Cephonodes** Hübn. Cat. (131). 1816. κηφήν, bombus; είδος, forma. **Sphingides.**
- Cepphis** Hübn. Cat. (294). 1816. κέπφος, cephus. **Geometrae.**
- Cerapteryx** Curt. Brit. ent. (451). 1833. κέρας, cornu; τρέουξ, ala. **Noctuae.**
- Cerastes** Hübn. Cat. (228). 1816. κεράστης, cornutus. **Noctuae.**
- Ceratinia** Hübn. Cat. (10). 1816. κεράτινος, cornutus. **Papilionides.**
- Ceratocampa** Harris in Hitchcock Geol. of Massachus. (591). 1834. κέρας, cornu; καμπή, eruca. **Bomb.**
- Ceratocampadae** Harris Ins. of Massachus. (287). 1841. *Ceratocampa*. **Bombyces.**
- Ceratomia** Harris in Sill. Am. Journ. XXXVI, . . . κέρας, cornu; ὤμος, humerus. **Sphingides.**
- Cerigo** Steph. Cat. (gen. 87). 1829. Vox euphon. **Noctuae.**
- Ceriolepta** Sodoffsky Bull. Mosc. (pag. 20). 1837. κέρας, cornu; κλέπτης, latro. **Pyralides.**
- Cerma** Hübn. Cat. (207). 1816. κέρμα, monetæ species. **Noctuae.**
- Cerocala** Boisduv. Ind. (pag. 100). 1829. κέρας, cornu; καλός, pulcher. **Noctuae.**
- Cerocampa** Boisduv. Suit. Buff. I (42), 1836. κέρας, cornu; κάμπη, eruca. **Bombyces.**
- Ceropacha** Steph. Cat. (gen. 128). 1829. κέρας, cornu; παχύς, crassus. **Noctuae.**
- Cerostoma** Latr. Hist. n. Ins. III (416), 1802. κέρας, cornu; στόμα, os. **Tineae.**
- Cerura** Schrank Faun. boic. II, 2 (155), 1802. κέρας, cornu; ούρα, cauda. **Bombyces.**
- Cethosia** Fabr. in Illig. Mag. VI (280), 1808. κηδος, luctus. **Papilionides.**
- Chaetochilus** Steph. Illustr. IV (337), 1834. χαιτή, capillus; χείλος, labium. **Tineae.**
- Chalcidica** Hübn. Cat. (197). 1816. χαλκιδίκον, porticus. **Bombyces.**

- Chalciope** Hübn. Cat. (268). 1816. Χαλκίοπη (*Nom. mythol.*). **Noctuae.**
- Chalcosia** Hübn. Cat. (173). 1816. χαλκός, æs. **Bombyces.**
- Chalybs** Hübn. Cat. (76). 1816. Χάλυβς (*Nom. propr.*). **Papilionides.**
- Chamina** Hübn. Cat. (271). 1816. κάμινος, caminus. **Noctuae.**
- Chaonia** Steph. Cat. (gen. 44). 1829. χάος, chaos. **Bombyces.**
- Charaeas** Steph. Cat. (gen. 89). 1829. χάρις, delictum; αἴη, terra. **Noctuae.**
- Charaxes** Ochsenh. Schm. iv (18), 1816. χάραξ, sulcus. **Papilionides.**
- Charelia** Sodoffsky Bull. Mosc. 1837. χάρις, delictum; ἥλιος, sol. **Noctuae.**
- Chariclea** Curt. Brit. ent. II (76), 1825. χάρις, delictum; κλέος, gloria. **Noctuae.**
- Charidea** Dalman Vet. Acad. Handl. (225). 1816. χάρις, delictum; ἰδέα, aspectus. **Zygaenides.**
- Chariptera** Guénée Annal. Soc. Franc. VII (124), 1837. χαρίεις, jucundus; πτερόν, ala. **Noctuae.**
- Charis** Hübn. Cat. (21). 1816. χάρις, delictum. **Papilionides.**
- Charissa** Curt. Brit. ent. III (105), 1826. χάρις, delictum. **Noctuae.**
- Chauliodus** Treitschke Schm. IX, 2 (31), 1833. χανλιόδους, dentibus eminentibus. **Tineae.**
- Chauliomorpha** Blanch. Hist. n. d. Ins. III (555), 1810. χαλώω; μορφή. = **Chauliodus** Tr. - **Tineae.**
- Cheimatobia** Steph. Cat. (gen. 212). 1829. χειμα, hyems; βίωω, vivo. **Geometrae.**
- Cheimatophila** Steph. Cat. (gen. 277). 1829. χειμα, hyems; φίλη, amica. **Tortrices.**
- Cheimonophila** Duponch. Hist. nat. VIII (53), 1838. χειμών, hyems; φίλη, amica. **Tineae.**
- Cheimophasia** Curt. Ent. Mag. I (190), 1833. χειμα, hyems; φάσις, apparitio. **Tineae.**
- Cheimophila** Hübn. Cat. (403). 1816. χειμα, hyems; φίλη, amica. **Tineae.**
- Chelaria** Steph. Cat. (gen. 292). 1829. χηλή, forceps. **Tineae.**
- Chelonarii** Boisduv. Ind. (pag. 39). 1829. Chelonia. **Chelonarii.**
- Chelonides** Boisduv. Icones II (115), 1834. χελωνία, chelonia; εἶδος, aspectus. **Chelonarii.**
- Chelura** Hope Transact. Linn. Soc. XVIII (444), 1840. χηλή, chela; οὐρά, cauda. **Chelonarii.**
- Chemerina** Boisduv. Ind. (pag. 193). 1840. χήμη, oscitatio. **Geometrae.**
- Chelonias** Hübn. Cat. (398). 1816. χελωνίας, testudineus. **Tortrices.**
- Chera** Hübn. Cat. (211). 1816. χήρα, vidua. **Noctuae.**
- Chersotis** Boisduv. Ind. (pag. 103). 1840. χέρσος, incultus; οὖς, auris. **Noctuae.**
- Chesias** Treitschke Schm. V, 2 (437), 1825. χεσειώ, sum excrementa redditurus. **Geometrae.**
- Chilo** Zincken. in Germ. Magaz. II (34), 1817. Chilo. **Pyralides.**
- Chilona** Sodoffsky Bull. Mosc. (pag. 21). 1837. Chilo. **Pyralides.**
- Chimabache** Hübn. Cat. (402). 1816. χειμα, hyems; βάζω, prædico. **Tineae.**
- Chimaera** Ochsenh. Schm. II (pag. 2), 1803. χίμαιρα, chimæra. **Bombyces.**
- Chinobas** Zetterstedt Ins. lapp. (902). 1840. — (Vid. **Chionobas**). — **Papilionides.**
- Chionobas** Boisduv. Icon. (pag. 182). 1832. χιών, nix; βαίνω, incedo. **Papilionides.**
- Chionodes** Hübn. Cat. (420). 1816. χιονώδης, niveus. **Tineae.**

- Chlamiferae** Hübn. Cat. (396). 1816. *Chlamys*; *fero*. **Tortrices.**
- Chleuastae** Hübn. Cat. (295). 1816. *χλευαστής*, derisor. **Geometrae.**
- Chlidonia** Hübn. Cat. (393). 1816. *χλιδών*, armilla. **Tortrices.**
- Chloeophora** Steph. Cat. (gen. 246). 1829. *χλόη*, herba; *φορός*, ferens. **Tortrices.**
- Chloridea** Duncan Nat. Libr. xxxvii (198), 1841. *χλωρός*, viridis; *ιδέα*, aspectus. **Noctuae.**
- Chlorissa** Steph. Illustr. iii (315), 1829. *Χλωρίς* (Nom. mythol.). **Geometrae.**
- Chlorisses** Swains. Zool. Ill. 2. Ser. ii (89), 1832. *Chloris* (Nom. mythol.); *σής*, tinea. **Papilionides.**
- Chloroclysta** Hübn. Cat. (332). 1816. *χλωρός*, viridis; *κλύζω*, lavo. **Geometrae.**
- Chloroclystis** Hübn. Cat. (323). 1816. *χλωρός*, viridis; *κλύζω*, lavo. **Geometrae.**
- Choerocampa** Duponch. Hist. nat. Suppl. ii (159), 1835. *χοῖρος*, porcus; *καμπή*, eruca. **Sphingid.**
- Choreutes** Treitschke Schm. x, 3 (31), 1835. *χορευτής*, saltator. **Pyralides.**
- Choreutis** Hübn. Cat. (373). 1816. *χορευτής*, saltator. **Pyralides.**
- Chromis** Hübn. Cat. (138). 1816. *Χρομῖς* (Nom. propr.). **Sphingides.**
- Chrostogastria** Hübn. Cat. (189). 1816. *χρώω*, coloro; *γαστήρ*, venter. **Bombyces.**
- Chrostosoma** Hübn. Cat. (126). 1816. *χρώω*, coloro; *σῶμα*, corpus. **Zygaenides.**
- Chrysaores** Hübn. Cat. (119). 1816. *χρυσός*, aurum; *ἄορ*, ensis. **Zygaenides.**
- Chrysaspidia** Hübn. Cat. (252). 1816. *χρυσός*, aurum; *ἀσπίς*, scutum. **Noctuae.**
- Chrysidia** Hübn. Cat. (289). 1816. *χρυσός*, aurum; *ἶρις*, iris. **Geometrae.**
- Chrysitella** Zell. Isis (203), 1839. *χρυσός*, aurum; *τελλίς*, totus. **Tineae.**
- Chrysocestis** Hübn. Cat. (307). 1816. *χρυσός*, aurum; *κεστός*, marginatus. **Geometrae.**
- Chrysocorys** Curt. Ent. Mag. i (191), 1833. *χρυσός*, aurum; *κόρυς*, galea. **Tineae.**
- Chrysocorys** Steph. Illustr. iv (284), 1834. *χρυσός*, aurum; *κόρυς*, galea. **Tineae.**
- Chrysodeixis** Hübn. Cat. (252). 1816. *χρυσός*, aurum; *δειξις*, demonstratio. **Noctuae.**
- Chrysoesthia** Hübn. Cat. (422). 1816. *χρυσός*, aurum; *ἔσθος*, vestimentum. **Tineae.**
- Chrysoptera** Latr. Fam. nat. 1825. *χρυσός*, aurum; *περὸν*, ala. **Noctuae.**
- Chrysoteuchia** Hübn. Cat. (366). 1816. *χρυσός*, aurum; *τεῦχος*, vas. **Pyralides.**
- Cidaria** Treitschke Schm. v, 2 (442), 1825. *κιδάρις*, cidaris. **Geometrae.**
- Cilix** Leach in Sam. Comp. (254). 1819. *Cilix* (Nom. propr.). **Bombyces.**
- Cinclidia** Hübn. Cat. (29). 1816. *κίγκλος* (Nom. propr.); *ιδέα*, aspectus. **Papilionides.**
- Cirrhia** Hübn. Cat. (234). 1816. *κίρρος*, flavus. **Noctuae.**
- Cirrhoëdia** Guénee Anal. Soc. Franc. (489). 1839. *κίρροειδής*, flavicans. **Noctuae.**
- Cistidia** Hübn. Cat. (174). 1816. *κίστη*, capsula; *ιδέα*, aspectus. **Chelonarii.**
- Cithaerias** Hübn. Cat. (153). 1816. *κιδάρα*, cithara. **Bombyces.**
- Citheronia** Hübn. Cat. (153). 1816. *Κιθαίων* (Nom. propr.). **Bombyces.**
- Citria** Hübn. Cat. (234). 1816. *κιτρία*, citrius. **Noctuae.**
- Clanis** Hübn. Cat. (138). 1816. *κλάνιον*, armilla. **Sphingides.**

- Cledeobia** Steph. Cat. (gen. 229). 1829. κληῖδος, septum; βίωω, vivo. **Pyralides.**
- Cleoceris** Boisduv. Ind. (pag. 93). 1840. κλέος, fama; κέρας, cornu. **Noctuae.**
- Cleodora** Steph. Illustr. iv (220), 1834. Κλεοδώρα (Nom. mythol.). **Tineae.**
- Cleogene** Duponch. Hist. nat iv (109), 1829. Κλεογένης (Nom. mythol.). **Geometrae.**
- Cleora** Curt. Brit. ent. II (88), 1825. κλέος, fama; ὥρα, hora. **Geometrae.**
- Cleosiris** Boisduv. Suit. Buff. I (tab. 7, C), 1836. κλέος, fama; σειρίς, linea. **Papilionides.**
- Clidia** Boisduv. Icon. II (151), 1836. κλειδίον, clavicula. **Bombyces.**
- Clisiocampa** Curt. Brit. ent. v (229), 1828. κλεισίς, septum; κάμπη, eruca. **Bombyces.**
- Cloantha** Guénée Annal. Soc. Franc. VIII (509), 1839. χλόη, herba; άνθος, flos. **Noctuae.**
- Clostera** Steph. Cat. (gen. 35). 1829. κλωστήρ, fusus. **Bombyces.**
- Clothilda** Blanch. Hist. n. d. Ins. III (p. 440). Κλωθώ (Nom. mythol.). **Papilionides.**
- Clysia** Hübn. Cat. (409). 1816. κλύσις, clyster. **Tineae.**
- Clytia** Hübn. Cat. (267). 1816. Κλυτίη (Nom. mythol.). **Noctuae.**
- Clytia** Swains. Zool. III. 2. Ser. III (120), 1833. Κλυτίη (Nom. mythol.). **Papilionides.**
- Cnephasia** Curt. Brit. ent. III (100), 1826. κνέφας, obscuritas. **Tortrices.**
- Cnethocampa** Steph. Cat. (gen. 54). 1829. κνέθω, scalpo; κάμπη, eruca. **Bombyces.**
- Cobalus** Hübn. Cat. (114). 1816. κόβαλος, dolosus. **Papilionides.**
- Coccyx** Treitschke Schm. VII (230), 1829. κόκκυξ, coccyx. **Tortrices.**
- Cochleophasia** Steph. Illustr. IV, 1834. κόχλω, gyro; φάσις, apparitio. **Tineae.**
- Cochlidiae** Hübn. Cat. (397). 1816. κόχλος, concha; ιδέα, aspectus. **Tortrices.**
- Cochyliis** Treitschke Schm. VII (233), 1829. κοχύω, fluo. **Tortrices.**
- Coeliopodi** Boisduv. Ind. (pag. 57). 1829. κόχλος, concha; ποῦς, pes. **Tortrices.**
- Coeliopodes** Boisduv. Ind. (pag. 81). 1840. κόχλος, concha; ποῦς, pes. **Tortrices.**
- Cocytia** Boisduv. Monogr. d. Zyg. (22). 1829. Cocytius. **Zygaenides.**
- Cocytia** Treitschke Schm. X, 2 (29), 1835. Cocytius. **Noctuae.**
- Cocytius** Hübn. Cat. (140). 1816. Cocytius. **Sphingides.**
- Codonia** Hübn. Cat. (302). 1816. κώδων, codones. **Geometrae.**
- Coea** Hübn. Cat. (48). 1816. κοέω, sentio. **Papilionides.**
- Coeliades** Hübn. Cat. (106). 1816. κοιλία, venter. **Papilionides.**
- Coenipeta** Hübn. Cat. (260). 1816. κοινός, communis; πέτομαι, volo. **Noctuae.**
- Coenocalpe** Hübn. Cat. (330). 1816. κοινός, communis; κάλλη, urna. **Geometrae.**
- Coenochromia** Hübn. Cat. (121). 1816. κοινός, communis; χρῶμα, color. **Zygaenides.**
- Coenonympha** Hübn. Cat. (65). 1816. κοινός, communis; νύμφη, nymphe. **Papilionides.**
- Coenyphantae** Hübn. Cat. (409). 1816. κοινός, communis; υφάντης, textor. **Tineae.**
- Colaenis** Hübn. Cat. (31). 1816. κόλα, venter; αινός, gravis. **Papilionides.**
- Colax** Hübn. Cat. (141). 1816. κόλαξ, adulator. **Sphingides.**

- Coleophorae** Hübn. Cat. (426). 1816. κολεός, vagina; φορός, ferens. **Tineae.**
- Colias** Fabr. in *Illig. Mag.* vi (284), 1808. Κωλίας (*Nom. mythol.*). **Papilionides.**
- Colobochyla** Hübn. Cat. (344). 1816. κολοβός, mutilus; χείλος, labium. **Pyralides.**
- Colocasia** Hübn. Cat. (201). 1816. κολοκασία, faba ægyptiaca. **Noctuae.**
- Colotis** Hübn. Cat. (97). 1816. κόλος, mutilus; οὖς, auris. **Papilionides.**
- Colotois** Hübn. Cat. (288). 1816. κόλος, mutilus; ὠτώεις, auritus. **Geometrae.**
- Colpodae** Hübn. Cat. (107). 1816. κόλπος, sinus. **Papilionides.**
- Cometa** Sodoffsky *Bullet. Mosc.* 1837. *Cometa.* **Noctuae.**
- Comibaena** Hübn. Cat. (284). 1816. κόμη, coma; βάινω, incedo. **Geometrae.**
- Commophila** Hübn. Cat. (392). 1816. κομμός, ornamentum; φίλη, amica. **Tortrices.**
- Composita** Hübn. Cat. (179). 1816. κομπός, thraso. **Chelonarii.**
- Conchia** Hübn. Cat. (337). 1816. κογχή, concha. **Geometrae.**
- Conchylis** Sodoffsky *Bullet. Mosc.* (pag. 20). 1837. κογχύλη, ostrea. **Tortrices.**
- Conistra** Hübn. Cat. (229). 1816. κονίστρα, pulvis. **Noctuae.**
- Conopia** Hübn. Cat. (129). 1816. κώνωψ, conops. **Sesiae.**
- Copida** Sodoffsky *Bullet. Mosc.* (pag. 22). 1837. κοπίς, culter. **Tineae.**
- Copiopteryx** Duncan *Nat. Libr.* xxxvii (125), 1841. κοπίον, remus; πτέρυξ, ala. **Bombyces.**
- Coracia** Hübn. Cat. (168). 1816. κορακίας, monedula. **Chelonarii.**
- Corisce** Hübn. Cat. (278). 1816. κορίσκη, puella. **Noctuae.**
- Coriscium** Zell. *Isis* (210), 1839. κορίσκιον, puella. **Tineae.**
- Coronis** Hübn. Cat. (265). 1816. κορώνης, coronis. **Noctuae.**
- Coronis** Latr. *Regn. au.* 2. ed. v (389), 1829. κορώνης, coronis. **Nyctalideae.**
- Corybantes** Hübn. Cat. (101). 1816. κορύβας, corybantes. **Papilionides.**
- Corycia** Hübn. Cat. (265). 1816. κόρυκος, sacculus. **Noctuae.**
- Corycia** Duponch. *Hist. nat.* iv (110), 1829. κόρυκος, sacculus. **Geometrae.**
- Coryptilum** Zell. *Isis* (181), 1839. κόρυς, galea; πτελον, ala. **Tineae.**
- Coscinia** Hübn. Cat. (169). 1816. κόσκινον, cribrum. **Chelonarii.**
- Cosmethis** Hübn. Cat. (179). 1816. κοσμηθείς, ornatus. **Chelonarii.**
- Cosmia** Ochsenh. *Schm.* iv (84), 1816. κόσμιος, ornatus. **Noctuae.**
- Cosmiae** Hübn. Cat. (235). 1816. *Cosmia.* **Noctuae.**
- Cosmopterix** Hübn. Cat. (424). 1816. κόσμος, ornamentum; πτέρυξ, ala. **Tineae.**
- Cosmorhoë** Hübn. Cat. (326). 1816. κόσμος, ornamentum; ῥόη, fluctus. **Geometrae.**
- Cosmotriche** Hübn. Cat. (188). 1816. κόσμος, ornamentum; θρίξ, coma. **Bombyces.**
- Cossida** Leach *Edinb. Encycl.* ix (131), 1815. *Cossus.* **Bombyces.**
- Cossides** Herrich-Schäffer *Syst.* i (pag. 14), 1843. *Cossus.* **Bombyces.**
- Cossodes** White in *Grey North West. and Western Austral.* ii (477), 1841. *Cossus.* **Bombyces.**

- Cossus** *Fabr.* Ent. system. iii (1), 1793. *Cossus*. **Bombyces.**
- Cosymbia** *Hübner*. Cat. (302). 1816. *κόσσυμβος*, purpurisum. **Geometrae.**
- Crambites** *Latr.* Cons. gén. (369). 1810. *Crambus*. **Tineae.**
- Crambus** *Fabr.* Suppl. (420). 1798. *κράμβος*, ustus. **Pyralides.**
- Crameria** *Hübner*. Cat. (168). 1816. *Dic.* CRAMER. **Chelonarii.**
- Craspedia** *Hübner*. Cat. (312). 1816. *κράσπεδον*, fimbria. **Geometrae.**
- Crastia** *Hübner*. Cat. (16). 1816. *κράστις*, cespes. **Papilionides.**
- Creagra** *Sodoffsky* Bullet. Mosc. (21). 1837. *κρεάγρα*, furcula. **Tineae.**
- Cretonotos** *Hübner*. Cat. (170). 1816. *κρέας*, caro; *νώτος*, dorsum. **Bombyces.**
- Crenis** *Boisduv.* Faun. Madag. (48). 1833. *κρήνη*, fons. **Papilionides.**
- Crepusculares** *Boisduv.* Ind. (pag. 29). 1829. *Crepusculum*. **Sphingides.**
- Crepuscularia** *Latr.* Gen. Crust. et Ins. iv (187), 1809. *Crepusculum*. **Sphingides.**
- Cressida** *Swains.* Zool. Ill. 2. Ser. III (94), 1832. *κρήσσα*, cressa; *εἶδος*, aspectus. **Papilionides.**
- Crino** *Hübner*. Cat. (216). 1816. *Κρινώ* (*Nom. mythol.*). **Noctuae.**
- Crocallis** *Treitschke* Schm. v, 2 (431), 1825. *κροκάλη*, silex. **Geometrae.**
- Crocota** *Hübner*. Cat. (295). 1816. *κρόκος*, crocus; *οὔς*, auris. **Geometrae.**
- Croesia** *Hübner*. Cat. (392). 1816. *Cræsus*. **Tortrices.**
- Crymodes** *Guénée* Annal. Soc. Franc. x (238), 1841. *κρυμώδης*, glacialis. **Noctuae.**
- Cryphia** *Hübner*. Cat. (205). 1816. *κρύφιος*, occultus. **Noctuae.**
- Cryptochrostis** *Hübner*. Cat. (297). 1816. *κρυπτός*, occultus; *χρωστήρ*, infector. **Geometrae.**
- Cryptophasa** *Lewin* Prodr. Ent. II, 1805. *κρυπτός*, absconditus; *φάσις*, apparitio. **Bombyces.**
- Cryptothelea** *Duncan* Nat. Libr. xxxvii (115), 1841. *κρυπτός*, absconditus; *θῆλεα*, femina. **Bomb.**
- Ctenia** *Lepell. et Serv.* Encycl. méth. x (650), 1825. *κτεῖς*, pecten. **Chelonarii.**
- Ctenucha** *Kirby* Faun. Bor. Amer. 1837. *κτεῖς*, pecten; *ἔχω*, habeo. **Bombyces.**
- Ctimene** *Boisduv.* Voyage (202), 1832. *κτίμενος*, fundatus. **Bombyces.**
- Cucullia** *Schrank* Faun. boic. II, 1 (153), 1801. *Cuculla*. **Noctuae.**
- Cuphanoa** *Hübner*. Cat. (230). 1816. *κοῦφος*, lævis; *νόος*, mens. **Noctuae.**
- Cuphonoae** *Hübner*. Cat. (229). 1816. *Cuphanoa*. **Noctuae.**
- Cupido** *Hübner*. Cat. (77). 1816. *Cupido* (*Nom. mythol.*). **Papilionides.**
- Curetis** *Hübner*. Cat. (102). 1816. *Κουρήτες* (*Nom. mythol.*). **Papilionides.**
- Cyaniris** *Dalman.* Vet. Acad. Handl. (pag. 63). 1816. *κυάνεος*, cæruleus; *ἶρις*, iris. **Papilionides.**
- Cybdelis** *Boisduv.* Suit. Buff. I (tab. 5, B), 1836. *κύβδα*, capite depresso. **Papilionides.**
- Cybosia** *Hübner*. Cat. (167). 1816. *κύβος*, tessera. **Chelonarii.**
- Cyclophora** *Steph.* Cat. (gen. 157). 1829. *κύκλος*, circulus; *φορὸς*, ferens. **Geometrae.**
- Cyclophorae** *Hübner*. Cat. (302). 1816. *Cyclophora*. **Geometrae.**
- Cyclopides** *Hübner*. Cat. (111). 1816. *Cyclopides* (*Nom. mythol.*). **Papilionides.**

- Cyclopis** Hübn. Cat. (274). 1816. κύκλος, circulus; ὄψις, facies. **Noctuae.**
- Cyclosia** Hübn. Cat. (177). 1816. κύκλος, circulus. **Chelonarii.**
- Cyenia** Hübn. Cat. (184). 1816. κύκνος, cygnus. **Chelonarii.**
- Cygnus** Hübn. Cat. (81). 1816. κύκνος, cygnus. **Papilionides.**
- Cydia** Hübn. Cat. (375). 1816. κῦδος, gloria. **Tortrices.**
- Cydimon** Dalman Act. Holm. 1824. κῦδιμος, gloriosus. **Nyctalideae.**
- Cydimonites** Blanch. Hist. n. d. Ins. (410). 1840. *Cydimon*. = **Nyctalideae.**
- Cylogramma** Boisduv. Faun. Madag. (109). 1833. κύλα, orbita; γράμμα, pictura. **Noctuae.**
- Cylo** Boisduv. Voyage (140), 1832. κυλλός, curvus. **Papilionides.**
- Cylopora** Dalman Annalet. (102). 1823. κυλλός, curvus; ποῦς, pes. **Bombyces.**
- Cymathophora** Zetterstedt Ins. lapp. (933). 1840. — (Vid. **Cymatophora**). — **Noctuae.**
- Cymatida** Sodoffsky Bullet. Mosc. (17). 1837. κυματοειδής, undæ similis. **Geometrae.**
- Cymatophora** Treitschke Schm. v, 1 (77), 1825. κῦμα, unda; φορὸς, ferens. **Noctuae.**
- Cymatophoræ** Hübn. Cat. (315). 1816. *Cymatophora*. **Geometrae.**
- Cymazonita** Sodoffsky Bullet. Mosc. (18). 1837. κῦμα, unda; ζωνίτης, zonarius. **Geometrae.**
- Cymothoe** Hübn. Cat. (39). 1816. Κυμοθήη (Nom. mythol.). **Papilionides.**
- Cynaeda** Hübn. Cat. (316). 1816. κύναιδος, impudens. **Pyralides.**
- Cynthia** Fabr. in Illig. Mag. vi (281), 1808. Κυνθία (Nom. mythol.). **Papilionides.**
- Cypra** Boisduv. Voyage (201), 1832. *Cypra* (Nom. mythol.). **Bombyces?**
- Cyrestis** Boisduv. Voyage (117), 1832. *Cyrus*; ἐσθής, vestis. **Papilionides.**
- Cystineura** Boisduv. Suit. Buff. 1 (tab. 5, B). 1836. κύστις, vesica; νεῦρον, nervus. **Papilionides.**
- Damalis** Hübn. Cat. (172). 1816. δάμαλις, vacca. **Bombyces.**
- Damias** Boisduv. Voyage (259). 1832. *Dama*. **Bombyces?**
- Damis** Boisduv. Voyage (67). 1832. *Dama*. **Papilionides.**
- Danai** Linn. Syst. nat. 1758. *Danai* (Nom. mythol.). **Papilionides.**
- Danaida** Latr. Hist. nat. d. Ins. xiv (108), 1805. *Danaus*. **Papilionides.**
- Danaides** Boisduv. Icon. 1 (84), 1832. Δανάιδες (Nom. mythol.). **Papilionides.**
- Danais** Latr. Encycl. method. ix (10), 1819. *Danaus*. **Papilionides.**
- Danaus** Latr. Gen. Crust. et Ins. iv (201), 1809. Δάναος (Nom. mythol.). **Papilionides.**
- Danis** Fabr. in Illig. Magaz. vi (286), 1808. δανός, siccus. **Papilionides.**
- Daphnis** Hübn. Cat. (134). 1816. Δάφνης (Nom. mythol.). **Sphingides.**
- Dapsilia** Hübn. Cat. (394). 1816. δαψίλεια, abundantia. **Tortrices.**
- Dasycampa** Guénéé Annal. Soc. Franc. (pag. 224). 1837. δασός, crassus; κάμπη, eruca. **Noctuae.**
- Dasycera** Steph. Cat. (gen. 297). 1829. δασός, crassus; κέρας, cornu. **Tineae.**
- Dasychira** Steph. Cat. (gen. 61). 1829. δασός, crassus; χεῖρ, manus. **Chelonarii.**
- Dasychiræ** Hübn. Cat. (161). 1816. *Dasychira*. **Bombyces.**

- Dasysona** Hübn. Cat. (185). 1816. δασύς, crassus; σῶμα, corpus. **Bombyces.**
- Dasystoma** Curt. Ent. Mag. I (190). 1833. δασύς, crassus; στόμα, os. **Tineae.**
- Deilemera** Hübn. Cat. (179). 1816. δειλός, timidus; ἡμέρα, dies. **Chelonarii.**
- Deilephila** Ochsenh. Schm. IV (42), 1816. δειλη, vesper; φίλη, amica. **Sphingides.**
- Deilephila** Hübn. Cat. (136). 1816. *Deilephila*. **Sphingidae.**
- Deileptenia** Hübn. Cat. (316). 1816. δειλη, vesper; πτηνός, volans. **Geometrae.**
- Deilinia** Hübn. Cat. (310). 1816. δειλινός, pomeridianus. **Geometrae.**
- Deiopeia** Steph. Cat. (gen. 82). 1829. Δηϊόπεια (Nom. mythol.). **Chelonarii.**
- Delias** Hübn. Cat. (91). 1816. Δήλια (Nom. mythol.). **Papilionides.**
- Deltoides** Latr. Regn. an. 2. ed. V (415), 1829. δέλτα, delta. **Pyralides.**
- Demas** Steph. Cat. (gen. 62). 1829. Δημας (Nom. propr.). **Noctuae.**
- Denisia** Hübn. Cat. (420). 1816. **Tineae.**
- Depressaria** Haworth Lepid. Brit. . . . Deprimo. **Tineae.**
- Desmia** Westw. in Guér. Mag. Zool. II, Ins. (pl. 2), 1832. δέσμος, constrictus. **Pyralides.**
- Desmophora** Steph. Cat. (gen. 149). 1829. δεσμός, ligamentum; φορός, ferens. **Noctuae.**
- Diachrysa** Hübn. Cat. (252). 1816. διά, per; χρυσός, aurum. **Noctuae.**
- Diacope** Hübn. Cat. (204). 1816. διακοπή, fissura. **Noctuae.**
- Diacrisia** Hübn. Cat. (169). 1816. διάκρισις, iudicium. **Chelonarii.**
- Diadema** Boisduv. Voyage (135), 1832. διάδημα, diadema. **Papilionides.**
- Dialithis** Hübn. Cat. (255). 1816. διάλιθος, lapidibus ornatus. **Noctuae.**
- Dianthaccia** Guénéé Annal. Soc. Franc. VII (204). 1837. — (Vid. **Dianthoecia**). — **Noctuae.**
- Dianthoecia** Boisduv. Revue Silbermann II (246), 1834. διανθός, dianthus; οἶκος, habitatio. **Noctuae.**
- Diaphania** Hübn. Cat. (359). 1816. διαφάνεια, perluciditas. **Pyralides.**
- Diaphone** Hübn. Cat. (188). 1816. διάφωνος, dissonans. **Bombyces.**
- Diaphora** Steph. Cat. (gen. 73). 1829. διαφορά, differentia. **Chelonarii.**
- Diaphthirusa** Hübn. Cat. (404). 1816. διαφθείρω, destruo. **Tineae.**
- Diarsia** Hübn. Cat. (222). 1816. διάρσις, elevatio. **Noctuae.**
- Diasemia** Hübn. Cat. (348). 1816. διάσημος, illustris. **Pyralides.**
- Diastictis** Hübn. Cat. (288). 1816. διαστίζω, distingo. **Geometrae.**
- Diastictis** Hübn. Cat. (355). 1816. διαστίζω, distingo. **Pyralides.**
- Diataraxia** Hübn. Cat. (219). 1816. διαταράσσω, perturbo. **Noctuae.**
- Dichomeris** Hübn. Cat. (405). 1816. δίχα, bipartitus; μηρός, femur. **Tineae.**
- Dichonia** Hübn. Cat. (217). 1816. δις, bis; χωνεία, infundibulum. **Noctuae.**
- Dichoptera** Zetterstedt Insect. Iapp. (892). 1840. δίχα, bipartitus; πτερόν, ala. = **Pterophorii.**
- Dichroma** Westw. in Duncan Nat. Libr. XXXVIII (224), 1841. δις, bis; χρώμα, color. **Geometrae.**
- Dictyopteryx** Steph. Cat. (gen. 275). 1829. δίκτυον, rete; πτέρυξ, ala. **Tortrices.**

- Dilina** Dalman Vet. Acad. Handl. (pag. 205). 1816. δειλιώδης, pomeridianus. **Sphingides.**
- Diloba** Boisduv. Ind. (pag. 88). 1840. δις, bis; λοβός, lobus. **Noctuae.**
- Dione** Hübn. Cat. (31). 1816. Διώνη (Nom. mythol.). **Papilionides.**
- Diophthalma** Boisduv. Suit. Buff. I (tab. 2, B), 1836. δις, bis; ὀφθαλμὸς, oculus. **Papilionides.**
- Diopsis** Hübn. Cat. (176) 1816. διόπτῃς, penetrans. **Chelonarii.**
- Diorina** Boisduv. Annal. Soc. Franc. VI (421), 1837. δίωρος, separans. **Papilionides.**
- Diosia** Duponch. Hist. nat. V, 2 (278). 1831. δίωσις, repulsio. **Pyralides.**
- Diphthera** Ochsenh. Schm. IV (63), 1816. διαφθέρα, corium. **Noctuae.**
- Diphtherae** Hübn. Cat. (202). 1816. Diphthera. **Noctuae.**
- Dira** Hübn. Cat. (59). 1816. δειρή, collum. **Papilionides.**
- Dirphia** Hübn. Cat. (153). 1816. **Bombyces.**
- Dirphyae** Hübn. Cat. (153). 1816. Dirphia. **Bombyces.**
- Discophora** Boisduv. Suit. Buff. I (tab. 8, B), 1836. δίσκος, discus; φορὸς, ferens. **Papilionides.**
- Discophorus** Boisduv. Suit. Buff. I (tab. 4, A). 1836. δίσκος, discus; φορὸς, ferens. **Papilionides.**
- Dismorphia** Hübn. Cat. (10). 1816. δις, bis; μορφή, forma. **Papilionides.**
- Disphragis** Hübn. Cat. (194). 1816. δις, bis; σφραγίς, sigillum. **Bombyces.**
- Disthymnia** Hübn. Cat. (413). 1816. δις, bis; θύμος, thymus. **Tineae.**
- Ditula** Steph. Cat. (gen. 250). 1829. Dives. **Tortrices.**
- Diurna** Latr. Encycl. méthod. IX (9), 1819. Diurnus. **Papilionides.**
- Diurnea** Haworth Lepid. Brit. . . . Diurnus. **Tineae.**
- Diurni** Boisduv. Ind. (pag. 7). 1829. Diurnus. **Papilionides.**
- Doloploea** Hübn. Cat. (387). 1816. δόλος, dolus; πλοκή, nodus. **Tortrices.**
- Donachlora** Sodoffsky Bull. Mosc. 1837. δόναξ, arundo; χλωρός, viridis. **Noctuae.**
- Doratifera** Duncan Nat. Libr. XXXVII (181), 1841. δορατίον, hastile; φέρω, fero. **Bombyces.**
- Doritis** Fabr. in Illig. Mag. VI (283), 1808. Δωριτίς (Nom. mythol.). **Papilionides.**
- Dorvillia** Leach Edinb. Encycl. IX (pag. 132), 1815. Dic. DORVILLE. **Bombyces.**
- Dorycampa** Duncan Nat. Libr. XXXVII (161), 1841. δορὴ, hasta; κάμπη, eruca. **Bombyces.**
- Dosithea** Duponch. Hist. nat. IV (108), 1829. Δωσιθέα (Nom. mythol.). **Geometrae.**
- Doxocopa** Hübn. Cat. (49). 1816. δόξα, opinio; κώπη, remus. **Papilionides.**
- Draconia** Hübn. Cat. (197). 1816. δράκων, draco. (**Hepioli**) **Bombyces.**
- Draconipteris** Hübn. Cat. (150). 1816. δράκων, draco; πτερόν, ala. **Bombyces.**
- Drasteria** Hübn. Cat. (280). 1816. δραστήρ, servus. **Noctuae.**
- Drepana** Schrank Faun. Boic. II, 2 (155), 1802. δρεπάνη, falx. **Bombyces.**
- Drepania** Hübn. Cat. (149). 1816. δρεπάνη, falx. **Bombyces.**
- Drepanulides** Boisduv. Ind. (pag. 82). 1840. Drepania. **Bombyces.**
- Drepanulidi** Boisduv. Ind. (pag. 53). 1829. Drepania. **Bombyces.**

- Drusilla** Swains. I (pl. 11), 1821. *Drusus* (Nom. propr.). **Papilionides.**
- Dryades** Hübn. Cat. (29). 1816. *Δρύαδες* (Nom. mythol.). **Papilionides.**
- Drymonia** Hübn. Cat. (144). 1816. *δρυμών*, quercetum. **Bombyces.**
- Dryocampa** Harris in Hitchcock Geol. of Massachus. (591). 1834. *δρυς*, quercus; *κάμπη*, eruca. **Bomb.**
- Dryocoetis** Hübn. Cat. (316). 1816. *δρυς*, quercus; *κοίτη*, cubiculum. **Geometrae.**
- Dupo** Hübn. Cat. (137). 1816. *δοῦπος*, sonus. **Sphingides.**
- Dyctis** Boisduv. Voyage (138). 1832. *δῖς*, bis; *κτεῖς*, pecten. **Papilionides.**
- Dynamina** Hübn. Cat. (41). 1816. *δυναμένος*, potens. **Papilionides.**
- Dypterygia** Steph. Cat. (gen. 101). 1829. *δῖς*, bis, *πτέρυξ*, ala. **Noctuae.**
- Dysauxes** Hübn. Cat. (171). 1816. *δυσανξής*, difficile crescens. **Bombyces.**
- Dyscia** Hübn. Cat. (314). 1816. *δύς*, male; *σκιά*, umbra. **Geometrae.**
- Dyseymatoge** Hübn. Cat. (324). 1816. *δύς*, male; *κυματογή*, ora. **Geometrae.**
- Dysdaemonia** Hübn. Cat. (151). 1816. *δυσδαιμονία*, infelicitas. **Bombyces.**
- Dysgonia** Hübn. Cat. (269). 1816. *δύς*, male; *γωνία*, angulus. **Noctuae.**
- Dyssa** Hübn. Cat. (194). 1816. *δύς*, male; *πήσσω*, compono. **Bombyces.**
- Dysphania** Hübn. Cat. (175). 1816. *δύς*, male; *φαίνω*, appareo. **Chelonarii.**
- Dyspteris** Hübn. Cat. (280). 1816. *δύς*, male; *πτερόν*, ala. **Geometrae.**
- Dysschema** Hübn. Cat. (175). 1816. *δύς*, male; *σχῆμα*, forma. **Chelonarii.**
- Dysstroma** Hübn. Cat. (333) 1816. *δύς*, male; *στρώμα*, stratum. **Geometrae.**
- Eacles** Hübn. Cat. (153). 1816. **Bombyces.**
- Eantis** Boisduv. Suit. Buff. I (tab. 9, B), 1836. **Papilionides.**
- Earias** Hübn. Cat. (395). 1816. *ἔαρ*, ver. **Tortrices.**
- Earina** Speyer in Isid. Ann. (98). 1839. *εἰρινός*, vernalis. **Papilionides.**
- Echenais** Hübn. Cat. (19). 1816. *Ἐχέαις* (Nom. mythol.). **Papilionides.**
- Echidnae** Hübn. Cat. (151). 1816. *Echidna*. **Bombyces.**
- Electis** Hübn. Cat. (385). 1816. *ἐκλεκτός*, electus. **Tortrices.**
- Eenomidea** Duncan Nat. Libr. xxxvii (183), 1841. *ἐκνομος*, inusitatus; *ἰδέα*, forma. **Bombyces.**
- Eepantheria** Hübn. Cat. (183). 1816. *ἐκ*, ex; *πάνθηρον*, rete. **Chelonarii.**
- Eepyrrhorhoa** Hübn. Cat. (356). 1816. *ἐκ*, ex; *πυρρός*, igneus; *ρόη*, fluctus. **Pyralides.**
- Eethetis** Hübn. Cat. (257). 1816. *ἐκθετος*, expositus. **Noctuae.**
- Ectropls** Hübn. Cat. (316). 1816. *ἐκτροπή*, deviatio. **Geometrae.**
- Ederessa** Curt. Ent. Mag. I (190), 1833. *Hedera*? **Tineae.**
- Eilema** Hübn. Cat. (165). 1816. *εἰλημα*, involucreum. **Chelonarii.**
- Eilicrinia** Hübn. Cat. (287). 1816. *εἰλικρίνεια*, munditia. **Geometrae.**
- Elachista** Treitschke Schm. ix, 2 (177). 1833. *ἐλάχιστος*, minimus. **Tineae.**
- Elaphria** Hübn. Cat. (230). 1816. *ἐλαφρία*, levitas. **Noctuae.**

- Elasmiae** Hübn. Cat. (415). 1816. ἑλασμα, lamina. **Tineae.**
- Electra** Steph. Cat. (gen. 194). 1829. ἤλεκτρον, electrum. **Geometrae.**
- Eligma** Hübn. Cat. (164). 1816. ἑλιγμά, circumactio. **Chelonarrii.**
- Ellopia** Treitschke Schm. v, 2 (429). 1825. ἑλλοπέω, piscor. **Geometrae.**
- Elophilae** Hübn. Cat. (361). 1816. ἑλος, palus; φίλος, amicus. **Pyralides.**
- Elophos** Boisduv. Ind. (pag. 199). 1840. ἑλος, palus; φῶς, lumen. **Geometrae.**
- Elpenor** Oken Lehrb. III, 1 (760). 1815. Ἐλπήνωρ (Nom. mythol.). **Sphingides.**
- Elymnias** Hübn. Cat. (37). 1816. ἑλυμος, tibia. **Papilionides.**
- Emesis** Fabr. in Illig. Mag. vi (287), 1805. ἐμεσία, vomitus. **Papilionides.**
- Emmelesia** Steph. Cat. (gen. 217). 1829. ἐμμελής, concinnus. **Geometrae.**
- Emmelia** Hübn. Cat. (254). 1816. ἐμμέλεια, harmonia. **Noctuae.**
- Emmiltis** Hübn. Cat. (309). 1816. ἐν, in; μίλτος, miltus. **Geometrae.**
- Empusa** Hübn. Cat. (170). 1816. ἔμπουσα (Nom. propr.). **Bombyces.**
- Empusa** Hübn. Cat. (247). 1816. ἔμπουσα (Nom. propr.). **Noctuae.**
- Empyreuma** Hübn. Cat. (120). 1816. ἐμπύρευμα, pruna. **Zygaenides.**
- Emydia** Boisduv. Ind. (pag. 39). 1829. ἐμύς, emys. **Chelonarrii.**
- Enantia** Hübn. Cat. (96). 1816. ἐναντίος, adversarius. **Papilionides.**
- Enargia** Hübn. Cat. (235). 1816. ἐνάργεια, evidentia. **Noctuae.**
- Enarmonia** Hübn. Cat. (375). 1816. ἐναρμόνιος, harmonicus. **Tortrices.**
- Endagria** Boisduv. Icon. II (176), 1834. ἐνδον, intus; ἄγριος, rusticus. **Bombyces.**
- Endromides** Boisduv. Ind. (pag. 74). 1840. Endromis. **Bombyces.**
- Endromidi** Boisduv. Ind. (50). 1829. Endromis. **Bombyces.**
- Endromis** Oehsenh. Schm. III (15), 1810. ἐνδρομή, incursio. **Bombyces.**
- Endrosa** Hübn. Cat. (167). 1816. ἐν, in; δρόσος, ros. **Chelonarrii.**
- Endrosis** Hübn. Cat. (401). 1816. ἐν, in; δρόσος, ros. **Tineae.**
- Endymion** Swains. Zool. III. 2. Ser. II (85), 1832. Ἐνδυμίων (Nom. mythol.). **Papilionides.**
- Enicostoma** Steph. Cat. (gen. 296). 1829. ἐνικόστος, unicus; στόμα, os. **Tineae.**
- Ennomos** Treitschke Schm. v, 2 (427). 1825. ἐννομος, legitimus. **Geometrae.**
- Ennychia** Treitschke Schm. VI, 2 (318). 1828. ἐννύχτιος, nocturnus. **Pyralides.**
- Enodia** Hübn. Cat. (61). 1816. ἐνόδιος, obivus. **Papilionides.**
- Entephria** Hübn. Cat. (332). 1816. ἐντεφρος, cinereus. **Geometrae.**
- Enteriona** Swoffsky Bullet. Mosc. 1837. ἐντεριώνη, interior. **Noctuae.**
- Entheus** Hübn. Cat. (114). 1816. ἐν, in; θεός, deus. **Papilionides.**
- Enyo** Hübn. Cat. (132). 1816. Ἐννώ (Nom. mythol.). **Sphingides.**
- Enyphantae** Hübn. Cat. (402). 1816. ἐνυφάντο, intexo. **Tineae.**
- Eois** Hübn. Cat. (308). 1816. εἰώτιος, matutinus. **Geometrae.**

- Epagoge** Hübn. Cat. (248). 1816. *επαγωγή*, inductio. **Tortrices.**
- Epargyreus** Hübn. Cat. (105). 1816. *ἐπι*, super; *ἀργύρεος*, argenteus. **Papilionides.**
- Epascestria** Hübn. Cat. (358). 1816. *ἐπι*, super; *ἀσκησις*, exercitio. **Pyralides.**
- Epelustia** Hübn. Cat. (410). 1816. *επελευσιὰ*, adventus. **Tineae.**
- Epermenia** Hübn. Cat. (418). 1816. *ἐπι*, super; *ἐρμηνεία*, interpretatio. **Tineae.**
- Ephemias** Hübn. Cat. (248). 1816. *ἐφημιαί*, supersedeo. **Noctuae.**
- Ephesia** Hübn. Cat. (275). 1816. *Ἐφέσια* (Nom. mythol.). **Noctuae.**
- Ephestris** Hübn. Cat. (178). 1816. *ἐφεστρίς*, sagulum. **Chelonarii.**
- Ephialtias** Hübn. Cat. (176). 1816. *ἐφιάλτις*, incubus. **Chelonarii.**
- Ephippiphora** Duponch. Hist. nat. vi (304), 1834. *ἐφίππειον*, ephippium; *φορὸς*, ferens. **Tortrices.**
- Ephyra** Duponch. Hist. nat. iv (108), 1829. *Ἐφύρα* (Nom. propr.). **Geometrae.**
- Ephyriades** Hübn. Cat. (111). 1816. *Ephyra*. **Papilionides.**
- Epia** Hübn. Cat. (214). 1816. *ἐπι*, super? **Noctuae.**
- Epiblema** Hübn. Cat. (375). 1816. *ἐπίβλημα*, additio. **Tortrices.**
- Epicallia** Hübn. Cat. (182). 1816. *ἐπι*, super; *καλὸς*, pulcher. **Chelonarii.**
- Epicharis** Hübn. Cat. (376). 1816. *ἐπι*, super; *ζάρις*, delictum. **Tortrices.**
- Epichnopterix** Hübn. Cat. (399). 1816. *ἐπίχνηρος*, lanuginosus; *πτέρυξ*, ala. **Tineae.**
- Epicoma** Hübn. Cat. (160). 1816. *ἐπι*, super; *κόμη*, coma. **Bombyces.**
- Epicorsia** Hübn. Cat. (355). 1816. *ἐπι*, super; *κόρσις*, caput. **Pyralides.**
- Epichysia** Hübn. Cat. (404). 1816. *ἐπιχύσις*, affluentia. **Tineae.**
- Epidesma** Hübn. Cat. (176). 1816. *ἐπι*, super; *δεσμὸς*, ligamentum. **Chelonarii.**
- Epidesmia** Westw. in *Duncan Nat. Libr.* xxxvii (228), 1841. *ἐπι*, super; *δέσμιος*, constrictus. **Pyralides.**
- Epigea** Hübn. Cat. (62). 1816. *ἐπι*, super; *γῆ*, terra. **Papilionides.**
- Epigraphia** Steph. Cat. (gen. 304). 1829. *ἐπιγραφῆ*, inscriptio. **Tineae.**
- Epilecta** Hübn. Cat. (221). 1816. *ἐπιλεκτός*, electus. **Noctuae.**
- Epimecia** Guénéé *Annal. Soc. Franc.* viii (514), 1839. *ἐπιμήκης*, oblongus. **Noctuae.**
- Epimecis** Hübn. Cat. (315). 1816. *ἐπιμήκης*, oblongus. **Geometrae.**
- Epinephele** Hübn. Cat. (59). 1816. *ἐπινέφελος*, nebulosus. **Papilionides.**
- Epinotia** Hübn. Cat. (377). 1816. *ἐπι*, super; *νώτος*, dorsum. **Tortrices.**
- Epione** Duponch. Hist. nat. iv (105), 1829. *Ἐπιόνη* (Nom. mythol.). **Geometrae.**
- Epipagis** Hübn. Cat. (353). 1816. *ἐπι*, super; *πάγος*, glacies. **Pyralides.**
- Epipsilia** Hübn. Cat. (210). 1816. *ἐπι*, super; *ψιλὸς*, tenuis. **Noctuae.**
- Epirrhantis** Hübn. Cat. (296). 1816. *ἐπιρροάντω*, adroro. **Geometrae.**
- Epirrhoe** Hübn. Cat. (328). 1816. *ἐπιρροή*, inundatio. **Geometrae.**
- Epirritae** Hübn. Cat. (321). 1816. *ἐπιρρόντος*, affluens. **Geometrae.**
- Episigma** Hübn. Cat. (383). 1816. *ἐπίσημα*, clitella. **Tortrices.**

- Epischmia** Hübn. Cat. (370). 1816. ἐπί, super; ἰσχνός, gracilis. **Pyralides.**
- Episema** Hübn. Cat. (224). 1816. ἐπίσημος, notatus. **Noctuae.**
- Episteme** Hübn. Cat. (179). 1816. ἐπιστήμη, scientia. **Chelonarii.**
- Epityphia** Hübn. Cat. (416). 1816. ἐπιτύφω, inflammo. **Tineae.**
- Epizeuxis** Hübn. Cat. (346). 1816. ἐπιζευξίς, conjunctio. **Pyralides.**
- Equites** Linn. Syst. nat. 1758. *Eques*. **Papilionides.**
- Equitides** Herrich-Schäff. Syst. I (16), 1843. *Equites*. **Papilionides.**
- Erannis** Hübn. Cat. (320). 1816. ἐρανήδος, amabilis. **Geometrae.**
- Erasmia** Hope Transact. Linn. Soc. XVIII (446), 1840. ἐράσμιος, amabilis. **Chelonarii.**
- Erastria** Ochsensch. Schm. IV (92), 1816. ἐράστρια, amatrix. **Noctuae.**
- Erastriae** Hübn. Cat. (299). 1816. *Erastria*. **Noctuae.**
- Erebia** Dalman Vet. Acad. Handl. (pag. 58). 1816. *Erebus*. **Papilionides.**
- Erebus** Latr. Cons. gen. (365). 1810. Ἐρεβος (*Nom. mythol.*). **Noctuae.**
- Eremobia** Steph. Cat. (gen. 142). 1829. ἐρημος, desertum; βιώω, vivo. **Noctuae.**
- Eresia** Boisduv. Suit. Buff. I (tab. 7, B), 1836. ἐρεσία, remigatio. **Papilionides.**
- Ergolis** Boisduv. Suit. Buff. I (tab. 4, A), 1836. ἐργον, opus; ὅλος, totus. **Papilionides.**
- Eriboea** Hübn. Cat. (46). 1816. Ἐριβοία (*Nom. mythol.*). **Papilionides.**
- Erina** Swains. Zool. Ill. 2, ser. III (134), 1833. ἔριον, lana. **Papilionides.**
- Erinnyis** Hübn. Cat. (139). 1816. Ἐριννος (*Nom. mythol.*). **Sphingides.**
- Eriocephala** Curt. Brit. Ent. XVI, 1839. ἔριον, lana; κεφαλή, caput. **Tineae.**
- Eriogaster** Germar Bomb. (pag. 16). 1811. ἔριον, lana; γαστήρ, venter. **Bombyces.**
- Eriopus** Treitschke Schm. V (1), 1825. ἔριον, lana; πούς, pes. **Noctuae.**
- Eromene** Hübn. Cat. (366). 1816. ἐρωμένη, amica. **Pyralides.**
- Eromene** Hübn. Cat. (256). 1816. ἐρωμένη, amica. **Noctuae.**
- Eronia** Boisduv. Suit. Buff. I (604), 1836. ἐρόεις, amabilis. **Papilionides.**
- Erotylae** Hübn. Cat. (253). 1816. ἐρώτυλος, amicus. **Noctuae.**
- Erycides** Hübn. Cat. (110). 1816. ἐρύκω, retineo. **Papilionides.**
- Erycina** Fabr. in Illig. Mag. VI (286), 1808. *Erycina* (*Nom. mythol.*). **Papilionides.**
- Erycinides** Boisduv. Ind. (pag. 14). 1840. *Erycina*. **Papilionides.**
- Erynnis** Schrank Faun. boic. II, 1 (152), 1801. *Erynnis* (*Nom. mythol.*). **Papilionides.**
- Erythia** Hübn. Cat. (24). 1816. Ἐρύθεια (*Nom. mythol.*). **Papilionides.**
- Esoptria** Hübn. Cat. (45). 1816. ἔσοπτρον, speculum. **Papilionides.**
- Esperia** Hübn. Cat. (418). 1816. Ἐσπερία (*Nom. propr.*). **Tineae.**
- Esthema** Hübn. Cat. (178). 1816. ἔσθημα, vestis. **Chelonarii.**
- Estigmene** Hübn. Cat. (184). 1816. στιγμαί, punctum. **Chelonarii.**
- Eterusia** Hope Transact. Linn. Soc. XVIII (445), 1840. ἔτερος, differens; οὐσία, essentia. **Chelonarii.**

- Ethmia** Hübn. Cat. (163). 1816. ἠθμός, colum. **Chelonarii.**
- Eubagis** Boisduv. Voyage (70). 1832. εὐβ, bene; βάζω, loquor. **Papilionides.**
- Eublemma** Hübn. Cat. (256). 1816. εὐβ, bene; βλέμμα, aspectus. **Noctuae.**
- Eubolia** Duponch. Hist. nat. iv (109), 1829. εὐβ, bene; βόλος, jactus. **Geometrae.**
- Eubyja** Hübn. Cat. (318). 1816. **Geometrae.**
- Eucalimia** Hübn. Cat. (245). 1816. εὐβ, bene; κάλλιμος, pulcherrimus. **Noctuae.**
- Eucarphia** Hübn. Cat. (364). 1816. εὐβ, bene; κάρυφη, palea. **Pyralides.**
- Eucelis** Hübn. Cat. (394). 1816. εὐβ, bene; κηλῖς, macula. **Tortrices.**
- Eucereon** Hübn. Cat. (123). 1816. εὐβ, bene; κέρας, cornu. **Zygaenides.**
- Eucestia** Hübn. Cat. (322). 1816. εὐβ, bene; κεστός, fimbriatus. **Geometrae.**
- Eucestis** Hübn. Cat. (423). 1816. εὐβ, bene; κεστός, fimbriatus. **Tineae.**
- Euchaetes** Harris Ins. of Massachus. (257). 1841. εὐβ, bene; χάιτη, juba. **Chelonarii.**
- Euchalcia** Hübn. Cat. (250). 1816. εὐβ, bene; χαλκός, æs. **Noctuae.**
- Eucharia** Hübn. Cat. (181). 1816. εὐβ, bene; χάρις, delictum. **Chelonarii.**
- Eucheira** Westw. Transact. Ent. Soc. i (44), 1834. εὐβ, bene; χεῖρ, manus. **Papilionides.**
- Euchelia** Boisduv. Ind. (pag. 39). 1829. εὐβ, bene; χηλή, forceps. **Chelonarii.**
- Euchera** Hübn. Cat. (305). 1816. εὐβ, bene; χήρα, vidua. **Geometrae.**
- Euchiradia** Hübn. Cat. (431) 1816. εὐβ, bene; χιρὰς, chiras. **Pterophorii.**
- Euchlaena** Hübn. Cat. (293). 1816. εὐβ, bene; χλαῖνα, pallium. **Geometrae.**
- Euchlidon** Hübn. Cat. (300). 1816. εὐβ, bene; χλιδός, ornamentum. **Geometrae.**
- Euchloe** Hübn. Cat. (94). 1816. εὐβ, bene; χλόη, herba. **Papilionides.**
- Euchloris** Hübn. Cat. (283). 1816. εὐβ, bene; χλωρίς, viridis. **Geometrae.**
- Euchoeca** Hübn. Cat. (298). 1816. εὐβ, bene; χοικός, pulvereus. **Geometrae.**
- Euchromia** Hübn. Cat. (121). 1816. εὐβ, bene; χρωμα, color. **Zygaenides.**
- Euchromia** Steph. Cat. (gen. 268). 1829. εὐβ, bene; χρωμα, color. **Tortrices.**
- Euclea** Hübn. Cat. (149). 1816. Εὐκλεία (Nom. mythol.). **Bombyces.**
- Euclidia** Ochsenh. Schm. iv (96), 1816. εὐβ, bene; κλειδίον, clavicula. **Noctuae.**
- Euclidiae** Hübn. Cat. (280). 1816. *Euclidia*. **Noctuae.**
- Euclita** Hübn. Cat. (347). 1816. εὐβ, bene; κλιτός, inclinatus. **Pyralides.**
- Euclystis** Hübn. Cat. (341). 1816. εὐβ, bene; κλύζω, lavo. **Pyralides.**
- Eucora** Hübn. Cat. (278). 1816. εὐβ, bene; κόρη, puella. **Noctuae.**
- Eucosma** Hübn. Cat. (374). 1816. εὐβ, bene; κοσμός, ornamentum. **Tortrices.**
- Eucosmia** Steph. Illustr. iii (265), 1829. εὐβ, bene; κοσμός, ornamentum. **Geometrae.**
- Eucrostes** Hübn. Cat. (283). 1816. εὐβ, bene; κροσσός, limbus. **Geometrae.**
- Eucyana** Hübn. Cat. (177). 1816. εὐβ, bene; κύανος, cæruleus. **Chelonarii.**
- Eucymatoge** Hübn. Cat. (325). 1816. εὐβ, bene; κυματώγη, ora. **Geometrae.**

- Eudaemonia** Hübn. Cat. (151). 1816. εὐδαιμονία, felicitas. **Bombyces.**
- Eudalimia** Hübn. Cat. (286). 1816. εὐ, bene; ἰαλαμια, foramen. **Geometrae.**
- Eudamus** Swains. Zool. Ill. 2. Ser. II (48), 1831. εὐ, bene; δᾶμος, populus. **Papilionides.**
- Eudemis** Hübn. Cat. (382). 1816. εὐ, bene; δέμις, corpus. **Tortrices.**
- Euderaea** Hübn. Cat. (245). 1816. εὐ, bene; δέραιον, torques. **Noctuae.**
- Eudioptis** Hübn. Cat. (359). 1816. εὐ, bene; διάπτῆς, penetrans. **Pyralides.**
- Eudmoa** Hübn. Cat. (173). 1816. εὐ, bene; δμωός, servus. **Bombyces.**
- Eudorea** Curt. Brit. Ent. IV (170), 1827. εὐ, bene; δωρεά, donum. **Pyralides.**
- Eudryas** Boisduv. Suit. Buff. I (tab. 10, B), 1836. εὐ, bene; δρῦς, quercus. **Sphingides.**
- Eudryas** Harris Ins. of Massachus. (310). 1841. εὐ, bene; δρῦς, quercus. **Bombyces.**
- Eucides** Hübn. Cat. (11). 1816. εὐειδής, pulcher. **Papilionides.**
- Euglyphia** Hübn. Cat. (203). 1816. εὐ, bene; γλύφω, sculpo. **Noctuae.**
- Euglyphis** Hübn. Cat. (190). 1816. εὐ, bene; γλύφω, sculpo. **Bombyces.**
- Euglyphis** Hübn. Cat. (341). 1816. εὐ, bene; γλύφω, sculpo. **Pyralides.**
- Eugnosta** Hübn. Cat. (394). 1816. εὐ, bene; γνωστός, cognitus. **Tortrices.**
- Eugonia** Hübn. Cat. (36). 1816. εὐ, bene; γωνία, angulus. **Papilionides.**
- Eugraphe** Hübn. Cat. (224). 1816. εὐ, bene; γραφή, scriptura. **Noctuae.**
- Eulepia** Curt. Brit. ent. II (56), 1825. εὐ, bene; λεπὶς, squama. **Chelonarii.**
- Eulepidotis** Hübn. Cat. (291). 1816. εὐ, bene; λεπὶς, squama; οὖς, auris. **Geometrae.**
- Eulia** Hübn. Cat. (392). 1816. εὐ, bene; λείος, lævis. **Tortrices.**
- Eulype** Hübn. Cat. (328). 1816. εὐ, bene; λύπη, dolor. **Geometrae.**
- Eumacus** Hübn. Cat. (67). 1816. Εὐμαῖος (Nom. mythol.). **Papilionides.**
- Eumelea** Duncan Nat. Libr. XXXVII (215), 1841. εὐ, bene; μέλος, membrum. **Geometrae.**
- Eumenia** Godart Encycl. meth. IX (826), 1825. εὐμενής, benevolus. **Papilionides.**
- Eumenides** Boisduv. Suit. Buff. I (163), . . . Eumenia. **Papilionides.**
- Eumenis** Hübn. Cat. (58). 1816. εὐμενής, benevolus. **Papilionides.**
- Eumichtis** Hübn. Cat. (211). 1816. εὐ, bene; μίγνυμι, confundo. **Noctuae.**
- Eumorphae** Hübn. Cat. (133). 1816. εὐ, bene; μορφή, forma. **Sphingides.**
- Eunetis** Hübn. Cat. (276). 1816. εὐ, bene; νητός, textus. **Noctuae.**
- Eunice** Hübn. Cat. (61). 1816. Εὐνίκη (Nom. mythol.). **Papilionides.**
- Eunomia** Hübn. Cat. (125). 1816. Εὐνομία (Nom. mythol.). **Zygaenides.**
- Euota** Hübn. Cat. (408). 1816. εὐ, bene; οὖς, auris. **Tineae.**
- Eupalamides** Hübn. Cat. (101). 1816. εὐ, bene; παλάμη, manus. **Papilionides.**
- Euperia** Guénéé Annal. Soc. Franc. VIII (486), 1841. εὐ, bene; περί, circum. **Noctuae.**
- Euphaedra** Hübn. Cat. (39). 1816. εὐ, bene; φαίδρος, politus. **Papilionides.**
- Euphaides** Hübn. Cat. (247). 1816. εὐ, bene; φαιός, brunneus. **Noctuae.**

- Euphasia** Steph. Illustr. III (115), 1829. εὖ, bene; γάσις, apparitio. **Noctuae.**
- Euphia** Hübn. Cat. (336). 1816. εὐφύια, pulchritudo. **Geometrae.**
- Euphocades** Hübn. Cat. (83). 1816. εὖ, bene; γοίς, adustio. **Papilionides.**
- Euphyia** Hübn. Cat. (326). 1816. εὐφύια, pulchritudo. **Geometrae.**
- Eupista** Hübn. Cat. (426). 1816. εὖ, bene; πίστις, fides. **Tineae.**
- Eupisteria** Boisduv. Ind. (192). 1840. εὖ, bene; πίστις, fides. **Geometrae.**
- Eupithecia** Curt. Brit. ent. II (64), 1825. εὖ, bene; πίσθηξ, simia. **Geometrae.**
- Euplaca** Boisduv. Faun. Madag. (35). 1833. — (Vid. **Euploca**). — **Papilionides.**
- Euplagia** Hübn. Cat. (180). 1816. εὖ, bene; πλαγὰ, vulnus. **Chelonarii.**
- Eupleuris** Hübn. Cat. (406). 1816. εὖ, bene; πλευρά, costa. **Tineae.**
- Euplexia** Steph. Cat. (gen. 109). 1829. εὖ, bene; πλῆξις, pulsatio. **Noctuae.**
- Euplocamus** Latr. Gen. Crust. et Ins. IV (223), 1809. εὖ, bene; πλόκαμος, crispus. **Tineae.**
- Euplocia** Hübn. Cat. (172). 1816. εὖ, bene; πλοκή, nodus. **Bombyces.**
- Euploca** Fabr. in Illig. Mag. VI (280), 1808. εὖ, bene; πλοῖον, navis. **Papilionides.**
- Eupoecilia** Steph. Cat. (gen. 280). 1829. εὖ, bene; ποικίλος, variegatus. **Tortrices.**
- Euprepia** Ochsenh. Schm. III (299), 1810. εὐπρεπής, decosus. **Chelonarii.**
- Euproctis** Hübn. Cat. (159). 1816. εὖ, bene; προκτός, anus. **Bombyces.**
- Eupsilia** Hübn. Cat. (231). 1816. εὖ, bene; ψιλός, tenuis. **Noctuae.**
- Eupterota** Hübn. Cat. (187). 1816. εὖ, bene; πτερωτός, alatus. **Bombyces.**
- Euptychia** Hübn. Cat. (53). 1816. εὖ, bene; πτυχή, plicatura. **Papilionides.**
- Eurema** Hübn. Cat. (96). 1816. εὐρημα, inventio. **Papilionides.**
- Eurhipia** Boisduv. Ind. I (73), 1829. εὖ, bene; ῥίπις, flabellum. **Noctuae.**
- Eurois** Hübn. Cat. (218). 1816. εὖ, bene; ῥέω, fluo. **Noctuae.**
- Eurrhantis** Hübn. Cat. (296). 1816. εὖ, bene; ῥαίνω, adroro. **Geometrae.**
- Eurrhodope** Hübn. Cat. (371). 1816. εὖ, bene; ῥοδοπός, roseus. **Pyralides.**
- Eurrhypara** Hübn. Cat. (360). 1816. εὖ, bene; ῥυπαρός, immundus. **Pyralides.**
- Eurrhypis** Hübn. Cat. (351). 1816. εὖ, bene; ῥύπος, immundities. **Pyralides.**
- Eurybia** Hübn. Cat. (17). 1816. Εὐρυβία (Nom. mythol.). **Papilionides.**
- Eurybia** Illig. in Wiedem. Arch. I, II (100), 1818. Εὐρυβία (Nom. mythol.). **Papilionides.**
- Eurybia** Boisduv. Suit. Buff. I (tab. 4, C), 1836. Εὐρυβία (Nom. mythol.). **Papilionides.**
- Eurycus** Boisduv. Suit. Buff. I (391), 1816. Εὐρύκη (Nom. mythol.). **Papilionides.**
- Eurygona** Boisduv. Suit. Buff. I (tab. 3, A), 1836. εὐρύς, latus; γονή, generatio. **Papilionides.**
- Eurymene** Duponch. Hist. nat. IV (105), 1829. Εὐρυμένης (Nom. mythol.). **Geometrae.**
- Eurymus** Swains. Zool. III. 2. Ser. II (60), 1831. εὖ, bene; ῥύμη, tuitio. **Papilionides.**
- Eurytela** Boisduv. Faun. Madag. (54). 1833. εὐρύς, latus; τέλος, finis. **Papilionides.**
- Eusarcae** Hübn. Cat. (286). 1816. εὖ, bene; σάρξ, caro. **Geometrae.**

- Euschema** Hübn. Cat. (175). 1816. εὖ, bene; σχῆμα, forma. **Chelonarii.**
- Euschesis** Hübn. Cat. (221). 1816. εὖ, bene; σχῆσις, situatio. **Noctuae.**
- Euselasia** Hübn. Cat. (23). 1816. εὖ, bene; σέλας, lumen. **Papilionides.**
- Eusemia** Dalman Vet. Acad. Handl. 1824. εὐσημος, evidens. **Nyctalideae.**
- Euspilapteryx** Steph. Illustr. iv (362), 1834. εὖ, bene; σπῖλος, macula; πτέρυξ, ala. **Tineae.**
- Eustegnia** Hübn. Cat. (236). 1816. εὖ, bene; στεγνός, contractus. **Noctuae.**
- Eustera** Duncan Nat. Libr. xxxvii (125), 1841. εὖ, bene; στῆρ, adeps. **Bombyces.**
- Eustroma** Hübn. Cat. (335). 1816. εὖ, bene; στρωμα, stratum. **Geometrae.**
- Eustrotia** Hübn. Cat. (253). 1816. εὖ, bene; στρωτός, coopertus. **Noctuae.**
- Eutactis** Hübn. Cat. (279). 1816. εὖ, bene; τακτός, ordinatus. **Noctuae.**
- Eutelia** Hübn. Cat. (259). 1816. εὖ, bene; τέλειος, perfectus. **Noctuae.**
- Euterpe** Swains. Zool. Ill. 2. Ser. II (74), 1831. Εὐτέρπη (Nom. mythol.). **Papilionides.**
- Euthales** Hübn. Cat. (205). 1816. εὐθαλής, floescens. **Noctuae.**
- Euthalia** Hübn. Cat. (41). 1816. εὐθαλής, floescens. **Papilionides.**
- Euthalia** Steph. Illustr. III (252), 1829. εὐθαλής, floescens. **Geometrae.**
- Euthemonia** Steph. Cat. (gen. 68). 1829. εὐθημονέω, ordino. **Chelonarii.**
- Eutomis** Hübn. Cat. (122). 1816. εὖ, bene; τομῖς, forfex. **Zygaenides.**
- Eutrachiae** Hübn. Cat. (383). 1816. εὖ, bene; τραχεῖα, trachea. **Tortrices.**
- Eutrapelae** Hübn. Cat. (291). 1816. εὖ, bene; τραπελός, variabilis. **Geometrae.**
- Eutricha** Steph. Cat. (gen. 56). 1829. εὖ, bene; θριξ, coma. **Bombyces.**
- Eutrichae** Hübn. Cat. (188). 1816. Eutricha. **Bombyces.**
- Eutychia** Hübn. Cat. (117). 1816. εὐτυχία, felicitas. **Zygaenides.**
- Eutyphia** Hübn. Cat. (416). 1816. εὖ, bene; τυφέω, accendo. **Tineae.**
- Euxantha** Hübn. Cat. (39). 1816. εὖ, bene; ξανθός, flavus. **Papilionides.**
- Euxanthis** Hübn. Cat. (391). 1816. εὖ, bene; ξανθός, flavus. **Tortrices.**
- Euxoa** Hübn. Cat. (209). 1816. εὐξοος, bene politus. **Noctuae.**
- Evenus** Hübn. Cat. (78). 1816. εὖ, bene; ἥνια, frenum. **Papilionides.**
- Everes** Hübn. Cat. (69). 1816. εὐηρές, facile remigatu. **Papilionides.**
- Evergestis** Hübn. Cat. (354). 1816. εὐεργέτις, benefica. **Pyralides.**
- Evetria** Hübn. Cat. (378). 1816. εὐήτριος, bene textus. **Tortrices.**
- Evonyme** Hübn. Cat. (61). 1816. Εὐωνύμη (Nom. mythol.). **Papilionides.**
- Exaereta** Hübn. Cat. (200). 1816. εξαίρετος, electus. **Noctuae.**
- Exapate** Hübn. Cat. (387). 1816. εξαπάτη, seductio. **Tineae.**
- Exarnis** Hübn. Cat. (225). 1816. ἔξαρονος, negans. **Noctuae.**
- Exophyla** Guénéé Annal. Soc. Franc. x (248), 1841. ἔξω, extra; φυλή, tribus. **Noctuae.**
- Exoria** Hübn. Cat. (367). 1816. ἐξορία, exsilium. **Pyralides.**

- Eyprepia** . . . — (Vid. **Euprepia**). — **Chelonarii**.
Faunis Hübn. Cat. (55). 1816. *Faunus* (Nom. mythol.). **Papilionides**.
Festiva Gravenh. Vergl. Zool. (169). 1843. *Festivus*. **Papilionides**.
Fidonia Treitschke Schm. v, 2 (435), 1825. *Fido*? **Geometrae**.
Fissipennia Gravenh. Vergl. Zool. (167). 1843. *Fissus*; *Penna*. **Pterophorii**.
Fumea Steph. Cat. (gen. 76). 1829. *Fuma*. **Chelonarii**.
Galanthia Hübn. Cat. (417). 1816. γάλα, lac; άνθος, flos. **Tineae**.
Galleria Fabr. Supplem. Ent. (419). 1798. γαλερός, jucundus. **Pyralides**.
Gamelia Hübn. Cat. (155). 1816. γαμήλια, nuptia. **Bombyces**.
Ganoris Dalman Vet. Acad. Handl. (pag. 61). 1816. γάνος, splendor; ρίς, nasus. **Papilionides**.
Gastropacha Ochsenh. Schm. III (239), 1810. γαστήρ, venter; παχύς, crassus. **Bombyces**.
Gauris Hübn. Cat. (374). 1816. γαῦρος, superbus. **Tortrices**.
Gazoryctra Hübn. Cat. (198). 1816. γάζα, gaza; όρυκτήρ, fossor. **Bombyces**.
Gegenes Hübn. Cat. (107). 1816. γηγενής, terra natus. **Papilionides**.
Gelechia Hübn. Cat. (415). 1816. γῆ, terra; λέχος, lecte. **Tineae**.
Gemmati Linn. Syst. nat. I, 2 (744), 1767. *Gemma*. **Papilionides**.
Geometra Treitschke Schm. v, 2 (430). . . . γεωμέτρης, geometra. **Geometrae**.
Geometrae Linn. Syst. nat. 1758. *Geometra*. **Geometrae**.
Geometrida Leach Edinb. Encycl. IX (134), 1815. *Geometra*. **Geometrae**.
Geometridae Steph. Cat. fam. (15). 1829. *Geometra*. **Geometrae**.
Georyx Hübn. Cat. (227). 1816. γῆ, terra; όρύσσω, fodio. **Noctuae**.
Gerydus Boisduv. Suit. Buff. I (tab. 7, C), 1836. γέρυς, senex. **Papilionides**.
Gesneria Hübn. Cat. (368). 1816. *Dic. GESNER*. **Pyralides**.
Glaea Steph. Cat. (gen. 98). 1829. γλοιός, debilis. **Noctuae**.
Glaphyra Guénee Annal. Soc. Franc. (pag. 232). 1841. γλαφυρός, politus. **Noctuae**.
Glaphyria Hübn. Cat. (357). 1816. γλαφυρία, elegantia. **Pyralides**.
Glaucopes Hübn. Cat. (122). 1816. *Glaucopis*. **Zygaenides**.
Glaucopis Fabr. in Illig. Mag. VI (289), 1808. γλαυκός, caeruleus; ὄψ, oculus. **Zygaenides**.
Glaucopteryx Hübn. Cat. (332). 1816. γλαυκός, caeruleus; πτέρυξ, ala. **Geometrae**.
Glenopteris Hübn. Cat. (255). 1816. γλήνη, oculus; πτερόν, ala. **Noctuae**.
Gloiae Hübn. Cat. (228). 1816. γλοιός, debilis. **Noctuae**.
Glossata Fabr. Syst. entom. (442). 1775. γλωσσα, lingua. = **Lepidoptera**.
Gluphisia Boisduv. Ind. (pag. 56). 1829. γλυφίς, jaculum. **Noctuae**.
Glyphiptera Duponch. Hist. nat. VI (123), 1834. γλυφίς, jaculum; πτερόν, ala. **Tortrices**.
Glyphipterix Hübn. Cat. (421). 1816. — (Vid. **Glyphipteryx**). — **Tineae**.
Glyphipteryx Zell. Isis (203), 1839. γλυφίς, jaculum; πτέρυξ, ala. **Tineae**.

- Glyphisia** Steph. Cat. (gen. 274). 1829. γλυφίς, jaculum. **Tortrices.**
- Gnaphalodocera** Blanch. H.n.d. Ins. III (558), 1840. γνάφαλον, tomentum; κέρας. = **Dasycera.** - **Tin.**
- Gnophos** Treitschke Schm. v, 2 (432), 1825. γνόφος, obscuritas. **Geometrae.**
- Gnophria** Steph. Cat. (gen. 84). 1829. γνόφος, obscuritas? **Chelonarii.**
- Godartia** Lucas Annal. Soc. Ent. Fr. 1842. Dic. GODART. **Papilionides.**
- Godonela** Boisduv. Ind. (pag. 186). 1840. γῶνος, angulus; δῆλος, manifestus. **Geometrae.**
- Gonepteryx** Leach in Sam. Comp. (235). 1819. γονή, sarculus; πτέρυξ, ala. **Papilionides.**
- Goniapteryx** Perty Delect. An. Art. (162). 1830-34. γωνία, angulus; πτέρυξ, ala. **Noctuae.**
- Goniurus** Hübn. Cat. (104). 1816. γωνία, angulus; οὐρά, cauda. **Papilionides.**
- Gonodonta** Hübn. Cat. (263.) 1816. γῶνος, angulus; ὀδών, dens. **Noctuae.**
- Gonodontis** Hübn. Cat. (287). 1816. γῶνος, angulus; ὀδών, dens. **Geometrae.**
- Gonoptera** Latr. Fam. nat. 1825. γῶνος, angulus; πτερόν, ala. **Noctuae.**
- Gonopteryx** Boisduv. Suit. Buff. I (597), 1836. γῶνος, angulus; πτέρυξ, ala. **Papilionides.**
- Gonospileia** Hübn. Cat. (281). 1816. γῶνος, angulus; σπῖλος, macula. **Noctuae.**
- Gorgo** Hübn. Cat. (64). 1816. Γοργῶ (Nom. mythol.). **Papilionides.**
- Gorgonia** Hübn. Cat. (270). 1816. Nom. propr. (Coralii). **Noctuae.**
- Gortyna** Hübn. Cat. (232). 1816. Nom. propr. (Urbis). **Noctuae.**
- Gracillaria** Haworth. Lepid. Brit. . . . Gracillo. **Tineae.**
- Grammatophora** Steph. Cat. (gen. 184). 1829. γράμμα, littera; φορὸς, ferens. **Geometrae.**
- Grammesia** Steph. Illustr. II, 1829. γραμμή, linea. **Noctuae.**
- Graphiphora** Ochsenh. Schm. IV (68), 1816. γραφίς, graphium; φορὸς, ferens. **Noctuae.**
- Graphiphorae** Hübn. Cat. (220). 1816. Graphiphora. **Noctuae.**
- Graphium** Scop. Intr. Hist. Nat. (433). 1777. γραφίον, graphium. **Papilionides.**
- Grapholita** Treitschke Schm. VII (231), 1829. γραφή, scriptura; λιτός, simplex. **Tortrices.**
- Grapholitha** Treitschke Schm. VIII (203), 1830. γραφή, scriptura; λίθος, lapis. **Tortrices.**
- Grapholithae** Hübn. Cat. (242). 1816. Grapholitha. **Noctuae.**
- Gymnopa** Steph. Illustr. III (110), 1829. γυμνός, nudus; ὄψ, oculus. **Noctuae.**
- Gynaephora** Hübn. Cat. (161). 1816. γυνή, mulier; φορὸς, ferens. **Bombyces.**
- Gynautocere** Guérin Mag. d. Zool. I, Ins. (pl. 12). 1831. γυνή, mulier; ἀντὸς, ipse; κέρας, cornu. **Chelon.**
- Gypsochroa** Hübn. Cat. (337). 1816. γύψ, vultur; χροά, color. **Geometrae.**
- Habrostola** Sodoffsky Bull. Mosc. 1837. ἄβροσ, mollis; στολή, stola. **Noctuae.**
- Habrosyne** Hübn. Cat. (236). 1816. ἄβροσύνη, mollitia. **Noctuae.**
- Hadena** Schrank Faun. boic. II, 2 (158), 1802. ἀδηνής, simplex. **Noctuae.**
- Hadenides** Boisduv. Ind. (113). 1840. Hadena. **Noctuae.**
- Hadenidi** Guénée Annal. Soc. Franc. VII (201), 1837. Hadena. **Noctuae.**
- Haematia** Hübn. Cat. (349). 1816. αἱμάτη, ensis. **Pyralides.**

- Haematopis** Hübn. Cat. (301). 1816. αἷμα, sanguis; ὄπις, vindicatio. **Geometrae.**
- Haemerosia** Boisduv. Ind. (163). 1840. αἰμηρός, sanguinolentus. **Noctuae.**
- Haemonides** Hübn. Cat. (101). 1816. αἷμων, sanguinolentus; εἶδος, aspectus. **Papilionides.**
- Haemylis** Treitschke Schmett. ix, 1 (235). 1832. αἰμύλος, obsequiosus. **Tineae.**
- Haetera** Fabr. in Illig. Mag. vi (284), 1808. ἕτερος, alius. **Papilionides.**
- Halia** Duponch. Hist. nat. iv (107), 1829. ἄλια, congregatio. **Geometrae.**
- Halias** Treitschke Schmett. vii (227), 1829. ἀλιὰς, cymba. **Tortrices.**
- Halysidota** Hübn. Cat. (170). 1816. ἄλυσιδωτὸς, catenatus. **Bombyces.**
- Hama** Steph. Illustr. iii (4), 1829. ἄμα, simul. **Noctuae.**
- Hamadryades** Hübn. Cat. (32). 1816. Ἠαμαδρύας. **Papilionides.**
- Hamadryas** Boisduv. Voyage (91). 1832. Ἠαμαδρύας (Nom. mythol.). **Papilionides.**
- Hamalia** Hübn. Cat. (309). 1816. ἀμαλὸς, mollis. **Geometrae.**
- Hamanumida** Hübn. Cat. (19). 1816. ἄμα, simul; Numida. **Papilionides.**
- Hamearis** Hübn. Cat. (19). 1816. ἄμα, simul; ἕαρ, ver. **Papilionides.**
- Hapalia** Hübn. Cat. (220). 1816. ἀπαλὸς, tener. **Noctuae.**
- Hapalia** Hübn. Cat. (355). 1816. ἀπαλὸς, tener. **Pyralides.**
- Hapalotis** Hübn. Cat. (254). 1816. ἀπαλὸς, tener; οὖς, auris. **Noctuae.**
- Haploa** Hübn. Cat. (182). 1816. ἀπλόη, simplicitas. **Chelonarii.**
- Harmodia** Hübn. Cat. (207). 1816. ἀρμόδιος, conveniens. **Noctuae.**
- Harpagus** Steph. Illustr. iv (278), 1834. ἀρπαγή, rapina. **Tineae.**
- Harpalyce** Steph. Cat. (gen. 192). 1829. Ἀρπαλύκη (Nom. mythol.). **Geometrae.**
- Harpella** Schrank Faun. boic. ii, 2 (168). 1802. Harpe. **Tineae.**
- Harpipterix** Hübn. Cat. (407). 1816. ἀρπή, falx; πτέρυξ, ala. **Tineae.**
- Harpipteryx** Sodoffsky Bull. Mosc. (pag. 21). 1837. ἀρπή, falx; πτέρυξ, ala. **Tineae.**
- Harpya** Boisduv. Voyage (238). 1832. ἄρπυια, Harpyia. **Bombyces?**
- Harpyia** Ochsenh. Schmett. iii (19), 1810. ἄρπυια, Harpyia. **Bombyces.**
- Harpyias** Hübn. Cat. (148). 1816. ἄρπυια, Harpyia. **Bombyces.**
- Hazis** Boisduv. Voyage (203). 1832. ἄζη, siccitas. **Chelonarii.**
- Hebomoia** Hübn. Cat. (96). 1816. ἡβὸς, curvus; ὁμοῖος, similis. **Papilionides.**
- Hecaerge** Ochsenh. Schmett. iv (52), 1816. Ἑκαέργη (Nom. mythol.). **Papilionides.**
- Hecatesia** Boisduv. Zygæn. ii, 1829. Ἑκάτη, Diana (Nom. mythol.). **Zygaenides.**
- Hedya** Hübn. Cat. (380). 1816. ἡδύς, dulcis. **Tortrices.**
- Helcona** Swains. Zool. Ill. 2. Ser. iii (116), 1833. ἡλεὸς, ineptus. **Chelonarii.**
- Helia** Hübn. Cat. (259). 1816. Ἠλιάς (Nom. mythol.). **Noctuae.**
- Heliacae** Hübn. Cat. (349). 1816. Helia. **Pyralides.**
- Helias** Fabr. in Illig. Mag. vi (287), 1808. Ἠλιάς (Nom. mythol.). **Papilionides.**

- Heliconides** Boisduv. Suit. Buff. I (165), 1836. *Heliconius*. **Papilionides.**
- Heliconii** Linn. Syst. nat. 1758. *Heliconius*. **Papilionides.**
- Heliconius** Latr. Hist. nat. d. Ins. XIV (108), 1805. *Helicon* (Nom. propr.). **Papilionides.**
- Helicopsis** Fabr. in Illig. Mag. VI (285), 1808. ἑλιξ, helix; ὄπισ, aspectus. **Papilionides.**
- Heliodes** Guénée Annal. Soc. ent. franc. X, 1841. ἡλιώδης, soli similis. **Noctuae.**
- Heliomanes** Sodoffsky Bull. Mosc. (pag. 16). 1837. ἡλιομανής, qui sole delectatur. **Noctuae.**
- Heliophilae** Hübn. Cat. (238). 1816. ἥλιος, sol; φίλη, amica. **Noctuae.**
- Heliophobus** Boisduv. Ind. (pag. 69). 1829. ἥλιος, sol; φόβος, timor. **Noctuae.**
- Heliothea** (Ramb.) Boisduv. Ind. (pag. 178). 1840. ἥλιος, sol; θεά, dea. **Geometrae.**
- Heliothentes** Hübn. Cat. (258). 1816. ἡλιωθεις, sole illustratus. **Noctuae.**
- Heliothera** Sodoffsky Bull. Mosc. 1837. ἥλιος, sol; θήρ, fera. **Noctuae.**
- Heliothides** Boisduv. Ind. (pag. 161). 1840. *Heliothis*. **Noctuae.**
- Heliothidi** Boisduv. Ind. (pag. 94). 1829. *Heliothis*. **Noctuae.**
- Heliothis** Ochsenh. Schmett. IV (91), 1816. ἡλιωθεις, sole illustratus. **Noctuae.**
- Heliotis** Sodoffsky Bull. Mosc. 1837. ἥλιος, sol; οὔς, auris. **Noctuae.**
- Hemachra** Sodoffsky Bull. Mosc. (pag. 16). 1837. αἷμα, sanguis; χροά, color. **Noctuae.**
- Hemaris** Dalman Vet. Acad. Handl. (pag. 207). 1816. αἷμα, sanguis; ῥίς, nasus. **Sphingides.**
- Hemeraptena** Sodoffsky Bull. Mosc. (pag. 16). 1837. ἡμέρα, dies; πτηνός, volans. **Noctuae.**
- Hemeroblemma** Hübn. Cat. (270). 1816. ἡμέρα, dies; βλέμμα, aspectus. **Noctuae.**
- Hemerocharis** Boisduv. Suit. Buff. I (412), 1836. ἡμέρα, dies; χαρίς, gaudium. **Papilionides.**
- Hemerophila** Steph. Cat. (gen. 182). 1829. ἡμέρα, dies; φίλη, amica. **Geometrae.**
- Hemerophilae** Hübn. Cat. (373). 1816. ἡμέρα, dies; φίλη, amica. **Tortrices.**
- Hemeroplanes** Hübn. Cat. (133). 1816. ἡμέρα, dies; πλάνης, errans. **Sphingides.**
- Hemeroplanis** Hübn. Cat. (259). 1816. ἡμέρα, dies; πλάνης, errans. **Noctuae.**
- Hemiargus** Hübn. Cat. (69). 1816. ἥμι, semi; ἀργός, argus. **Papilionides.**
- Hemimene** Hübn. Cat. (378). 1816. ἥμι, semi; μήνη, luna. **Tortrices.**
- Hemithea** Duponch. Hist. nat. IV (106), 1829. ἥμι, semi; θεά, dea. **Geometrae.**
- Henioche** Hübn. Cat. (157). 1816. ἡνίοχος, conductor. **Bombyces.**
- Heodes** Dalman Vet. Acad. Handl. (pag. 63). 1816. ἕως, aurora; εἶδος, aspectus. **Papilionides.**
- Hepialidae** Steph. Cat. (fam. 9). 1829. *Hepialus*. **Bombyces.**
- Hepialides** Herrich-Schäff. Syst. I (pag. 14), 1843. *Hepialus*. **Bombyces.**
- Hepialina** Gravenh. Vergl. Zool. (168). 1843. *Hepialus*. **Bombyces.**
- Hepialites** Latr. Gen. Crust. et Ins. IV (216). 1809. *Hepialus*. **Bombyces.**
- Hepialus** Fabr. Genera insect. (162). 1776. ἡπιάλος, hepialus. **Bombyces.**
- Hepioli** Hübn. Cat. (197). 1816. *Hepiolus*. **Bombyces.**
- Hepiolus** Illig. Mag. I (138), 1801. ἡπίολος, hepialus. **Bombyces.**

- Heraclia** Hübn. Cat. (180). 1816. *Ἡράκλεια* (Nom. propr.). **Chelonarii.**
- Heraclides** Hübn. Cat. (83). 1816. *Ἡρακλειδης*, Heraclides. **Papilionides.**
- Heraeae** Hübn. Cat. (156). 1816. *Ἡρα* (Nom. mythol.). **Bombyces.**
- Hercyna** Treitschke Schmett. VI, 2 (318). 1828. Nom. mythol. **Pyralides.**
- Heribeia** Steph. Cat. (gen. 309). 1829. **Tineae.**
- Herminia** Latr. Hist. nat. d. Ins. III (413), 1802. *Ἡρμῆς*, Mercurius. **Pyralides.**
- Herminida** Leach Edinburgh Encycl. IX (134), 1815. *Herminia*. **Pyralides.**
- Herpyzontes** Hübn. Cat. (343). 1816. *ἐρπύζω*, rept. **Pyralides.**
- Herse** Oken Lehrb. III, 1 (762). 1815. *ἕρση*, ros. **Sphingides.**
- Hesperia** Fabr. Entom. syst. III, 1, 1793. *Ἑσπερία* (Nom. mythol.). **Papilionides.**
- Hesperatica** Gravenh. Vergl. Zool. (169). 1843. *Hesperia*. **Papilionides.**
- Hesperida** Leach Edinburgh Encycl. IX (130), 1815. *Hesperia*. **Papilionides.**
- Hesperidae** Leach in Sam. Comp. (242). 1819. *Hesperia*. **Papilionides.**
- Hesperides** Latr. Gen. Crust. et Ins. IV (187), 1809. *Hesperia*. **Papilionides.**
- Hesperidi** Boisduv. Ind. (pag. 26). 1829. *Hesperia*. **Papilionides.**
- Hesperiidae** Steph. Cat. (fam. 4). 1829. *Hesperia*. **Papilionides.**
- Hesperisphinges** Latr. Fam. nat. 1825. *Hesperia*; *Sphinx*. **Sphingides.**
- Hesperisphingia** Gravenh. Vergl. Zool. (168). 1843. *Hesperia*; *Sphinx*. **Sphingides.**
- Hestia** Hübn. Cat. (14). 1816. *ἑστία*, focus. **Papilionides.**
- Hesychia** Hübn. Cat. (116). 1816. *ἡσυχία*, tranquillitas. **Zygaenides.**
- Heterocampa** Doubleday in Newm. Entom. (55). 1841. *ἕτερος*, differens; *κάμπη*, eruca. **Bombyces.**
- Heterocera** Boisduv. Ind. (pag. 39). 1840. *ἕτερος*, differens; *κέρας*, cornu. **Lepidoptera.**
- Heterochroa** Boisduv. Suit. Buff. I (tab. 4, B). *ἕτερος*, differens; *χρῶμα*, color. **Papilionides.**
- Heterogenea** Knoch Ent. Beitr. III (60), 1783. *ἕτερος*, differens; *γένος*, genus. **Tortrices.**
- Heterogynis** Rambur Annal. soc. franc. (pag. 577). 1836. *ἕτερος*, differens; *γυνή*, mulier. **Bombyces.**
- Heteromorphae** Hübn. Cat. (193). 1816. *ἕτερος*, differens; *μορφή*, forma. **Bombyces.**
- Hexapodes** Dalman Vet. Acad. Handl. (pag. 59). 1816. *ἕξ*, sex; *ποῦς*, pes. **Papilionides.**
- Hexuropteris** Hübn. Cat. (22). 1816. *ἕξ*, sex; *οὐρά*, cauda; *πτέρυξ*, ala. **Papilionides.**
- Hibernia** Duponch. Hist. nat. IV (106), 1829. *Hibernia* (Nom. propr.). **Geometrae.**
- Himantopterus** Wesmæl Bull. Acad. Brux. III (166), 1836. *ἰμάς*, corrigia; *περὸν*, ala. **Bombyces.**
- Himera** Duponch. Hist. nat. IV (104), 1829. *Ἰμέρα* (Nom. propr.). **Geometrae.**
- Hipio** Hübn. Cat. (56). 1816. **Papilionides.**
- Hipocritae** Hübn. Cat. (169). 1816. *ὑποκριτης*, hypocrita. **Bombyces.**
- Hipparchia** Fabr. in Illig. Mag. VI (281), 1808. *ἵππος*, equus; *ἀρχή*, praefectura. **Papilionides.**
- Hipparchus** Leach in Sam. Comp. (253). 1819. *ἵππος*, equus; *ἀρχὸς*, praefectus. **Geometrae.**
- Hippotion** Hübn. Cat. (135). 1816. *ἵππος*, equus; *ὀτίον*, auricula. **Chelonarii.**

- Histia** Hübn. Cat. (193). 1816. *ιστία*, focus. **Bombyces.**
- Historis** Hübn. Cat. (35). 1816. *ἱστωρ*, gnarus. **Papilionides.**
- Holoscolia** Zell. Isis (190), 1839. *ὄλος*, totus; *σκολιός*, tortuosus. **Tineae.**
- Holothalassis** Hübn. Cat. (285). 1816. *ὄλος*, totus; *θάλασσα*, mare. **Geometrae.**
- Homocosoma** Curt. Ent. Mag. I (190), 1833. *ὁμοῖος*, similis; *σῶμα*, corpus. **Tineae.**
- Homochroa** Hübn. Cat. (358). 1816. *ὁμός*, similis; *χρῶα*, color. **Pyralides.**
- Homopterides** Boisduv. Faun. Madag. (108). 1833. *ὁμός*, similis; *περὸν*, ala. **Papilionides.**
- Hoplites** Hübn. Cat. (147). 1816. *ὀπλίτης*, armatus. **Bombyces.**
- Hoporina** Blanch. Hist. n. d. Ins. III (513), 1840. *ὀπωρινός*, autumnalis. **Noctuae.**
- Horama** Hübn. Cat. (125). 1816. *ὄραμα*, visio. **Zygaenides.**
- Horisme** Hübn. Cat. (331). 1816. *ὄρισμα*, limes. **Geometrae.**
- Hyades** Boisduv. Voyage (157). 1832. *ὑάδες*, Hyades. **Papilionides.**
- Hyalida** Sodoffsky Bull. Mosc. 1837. *ὑάλη*, vitrum; *εἶδος*, aspectus. **Bombyces.**
- Hyalophora** Duncan Nat. Libr. XXXVII (124), 1841. *ὑαλος*, vitrum; *φορὸς*, ferens. **Bombyces.**
- Hyalurga** Hübn. Cat. (174). 1816. *ὑαλουργός*, vitrarius. **Chelonarii.**
- Hybernia** Latr. Fam. nat. 1825. — (Vid. **Hibernia**). — **Geometrae.**
- Hyberniadae** Harris. Ins. of Massachus. (332). 1841. *Hybernia*. **Geometrae.**
- Hyblaea** Fabr. Entom. system. III, 4, 1793. *ὑβλαῖος*, hyblæus. **Noctuae.**
- Hyboma** Hübn. Cat. (200). 1816. *ὑβωμα*, curvatura. **Noctuae.**
- Hydraecia** Guénéé Annal. Soc. franc. X (237), 1841. *ὑδωρ*, aqua; *οἶκια*, domus. **Noctuae.**
- Hydriæ** Hübn. Cat. (329). 1816. *ὑδρία*, hydria. **Geometrae.**
- Hydrelia** Hübn. Cat. (322). 1816. *ὑδωρ*, aqua; *ἥλιος*, sol. **Geometrae.**
- Hydrelia** Guénéé Annal. Soc. franc. X (227), 1841. *ὑδωρ*, aqua; *ἥλιος*, sol. **Noctuae.**
- Hydrilla** Boisduv. Ind. (pag. 138). 1840. *ὑδωρ*, aqua; *ὀλλος*, oculus. **Noctuae.**
- Hydriomena** Hübn. Cat. (322). 1816. *ὑδωρ*, aqua; *μήνη*, luna. **Geometrae.**
- Hydrocampe** Latr. Fam. nat. 1825. *ὑδρος*, hydra; *κάμπη*, eruca. **Pyralides.**
- Hyelosia** Hübn. Cat. (174). 1816. *ὑέλσος*, vitreus. **Chelonarii.**
- Hygrochroa** Hübn. Cat. (293). 1816. *ὑγρός*, humidus; *χρῶα*, color. **Geometrae.**
- Hytaeae** Hübn. Cat. (283). 1816. *Hyle*. **Geometrae.**
- Hyles** Hübn. Cat. (137). 1816. *ὑλη*, Hyle. **Sphingides.**
- Hylesia** Hübn. Cat. (186). 1816. *ὑλη*, Hyle. **Bombyces.**
- Hyloicus** Hübn. Cat. (139). 1816. *ὑλη*, sylvia; *οἶκος*, domus. **Sphingides.**
- Hylophila** Hübn. Cat. (396). 1816. *ὑλη*, Hyle; *φίλη*, amica. **Tortrices.**
- Hymenia** Hübn. Cat. (360). 1816. *ὑμήν*, membrana. **Pyralides.**
- Hymenitis** Hübn. Cat. (8). 1816. *ὑμήν*, membrana. **Papilionides.**
- Hymenopteroides** Hübn. Cat. (127). 1816. *ὑμήν*, membrana; *περὸν*, ala; *εἶδος*, aspectus. **Sesiae.**

- Hypagyrtis** Hübn. Cat. (293). 1816. ὑπό, sub; ἀγύρτης, congregator. **Geometrae.**
- Hypanis** Boisduv. Faun. Madag. (55). 1833. ὑπό, sub; ἄνω, super. **Papilionides.**
- Hypati** Hübn. Cat. (99). 1816. ὕπατος, summus. **Papilionides.**
- Hypatima** Hübn. Cat. (415). 1816. ὑπό, sub; τιμῆ, honos. **Tineae.**
- Hypena** Schrank Faun. boic. II, 2 (163). 1802. ὑπίνη, barba. **Pyralides.**
- Hypepirritis** Hübn. Cat. (329). 1816. ὑπό, sub; ἐπιόρουτος, rigatus. **Geometrae.**
- Hypercallia** Steph. Cat. (gen. 286). 1829. ὑπέρο, super; καλός, pulcher. **Tortrices.**
- Hyperchiria** Hübn. Cat. (155). 1816. ὑπέρο, super; χεῖρ, manus. **Bombyces.**
- Hypercompae** Hübn. Cat. (180). 1816. ὑπέρο, super; κόμπος, jactantia. **Bombyces.**
- Hyphalia** Hübn. Cat. (303). 1816. ὑπό, sub; ἄλς, mare. **Geometrae.**
- Hyphantria** Harris Ins. of Massachus. (255). 1841. ὑφάντρια, textrix. **Chelonarii.**
- Hyphilaria** Hübn. Cat. (26). 1816. ὑπό, sub; ἱλαρός, hilarus. **Papilionides.**
- Hyphilariae** Hübn. Cat. (239). 1816. *Hyphilaria*. **Noctuae.**
- Hyphoraia** Hübn. Cat. (182). 1816. ὑπό, sub; ὄρος, limes. **Chelonarii.**
- Hypna** Hübn. Cat. (56). 1816. ὕπνος, somnus. **Papilionides.**
- Hypochalcia** Hübn. Cat. (365). 1816. ὑπό, sub; χαλκός, aes. **Pyralides.**
- Hypocritae** Hübn. Cat. (169). 1816. *Hypocrites*. **Bombyces.**
- Hypogymniae** Hübn. Cat. (158). 1816. ὑπό, sub; γυμνός, nudus. **Bombyces.**
- Hypolimnas** Hübn. Cat. (45). 1816. ὑπό, sub; λιμνός, stagnalis. **Papilionides.**
- Hyponomeuta** Sodoffsky Bull. Mosc. (pag. 21). 1837. ὑπονομεύω, suffodio. **Tineae.**
- Hypophylla** Boisduv. Suit. Buff. I (tab. 4, C), 1836. ὑπό, sub; φύλλον, folium. **Papilionides.**
- Hypoplectis** Hübn. Cat. (297). 1816. ὑπό, sub; πλήκτης, pulsator. **Geometrae.**
- Hypopta** Hübn. Cat. (195). 1816. ὑπόπτῆς, suspectus. **Bombyces.**
- Hyposcotis** Hübn. Cat. (314). 1816. ὑπό, sub; σκότος, obscuritas. **Geometrae.**
- Hypsa** Hübn. Cat. (172). 1816. ὕψος, altitudo. **Bombyces.**
- Hypsolopha** Hübn. Cat. (407). 1816. ὕψος, altitudo; λόφος, crista. **Tineae.**
- Hypsopygia** Hübn. Cat. (348). 1816. ὕψος, altitudo; πνιγή, anus. **Pyralides.**
- Hypsorophia** Hübn. Cat. (249). 1816. ὕψος, altitudo; ὄροφος, tectum. **Noctuae.**
- Hyreus** Hübn. Cat. (70). 1816. Ὑρέυς (Nom. mythol.). **Papilionides.**
- Hyria** Steph. Cat. (gen. 219). 1829. Ὑρία (Nom. mythol.). **Geometrae.**
- Jaera** Hübn. Cat. (38). 1816. **Papilionides.**
- Jalmenus** Hübn. Cat. (75). 1816. **Papilionides.**
- Jamides** Hübn. Cat. (71). 1816. **Papilionides.**
- Jasia** Swains. Zool. Ill. 2. Ser. II (90), 1832. ἵασις, curatio. **Papilionides.**
- Jasonides** Hübn. Cat. (83). 1816. *Jason* (Nom. propr.). **Papilionides.**
- Jaspidia** Boisduv. Ind. (128). 1840. *Jaspis*. **Noctuae.**

- Jaspidiae** Hübn. Cat. (203). 1816. *Jaspidia*. **Noctuae.**
- Ichthyura** Hübn. Cat. (162). 1816. *ἰχθύς*, piscis; *οὐρά*, cauda. **Bombyces.**
- Idaea** Treitschke Schmett. v, 2 (446). 1825. *Idæus*. **Geometrae.**
- Idaides** Hübn. Cat. (85). 1816. *Ida*. **Papilionides.**
- Idalia** Hübn. Cat. (149). 1816. *Ἰδαλία* (Nom. mythol.). **Bombyces.**
- Idalia** Hübn. Cat. (308). 1816. *Ἰδαλία* (Nom. mythol.). **Geometrae.**
- Idea** Fabr. in Illig. Mag. vi (283), 1808. *ιδέα*, aspectus. **Papilionides.**
- Idiae** Hübn. Cat. (346). 1816. *Ἰδιος*, proprius. **Pyralides.**
- Idmais** Boisduv. Suit. Buff. i (584), 1836. **Papilionides.**
- Ilarus** Boisduv. Ind. x (pag. 76), 1829. *ἰλαρός*, hilarus. **Noctuae.**
- Iliades** Hübn. Cat. (88). 1816. *ἰλιάς*, ilias. **Papilionides.**
- Ilithyia** Latr. Fam. nat. 1825. *Ἐιλείθυια* (Nom. mythol.). **Pyralides.**
- Imbrasia** Hübn. Cat. (154). 1816. *Imbrasmus* (Nom. propr. fluvii). **Bombyces.**
- Inachis** Hübn. Cat. (37). 1816. *Inachus*. **Papilionides.**
- Incurvaria** Haworth Lepid. Brit. . . . *Incurvo*. **Tineae.**
- Ino** Leach in Sam. Comp. (245). 1819. *Ἰνώ* (Nom. mythol.). **Zygaenides.**
- Involutae** Boisduv. Ind. (pag. 34). 1840. *Involutus*. **Papilionides.**
- Jocheaera** Hübn. Cat. (201). 1816. *ιοχέαιρα*, pharetra. **Noctuae.**
- Jodia** Hübn. Cat. (234). 1816. *ιοειδής*, violaceus. **Noctuae.**
- Jodis** Hübn. Cat. (286). 1816. *ιοειδής*, violaceus. **Geometrae.**
- Jolaus** Hübn. Cat. (81). 1816. *Ἰόλαος* (Nom. mythol.). **Papilionides.**
- Jonthe** Doubleday in Newm. Entomolog. (297). 1842. *Ἰονθος*, lanugo. **Noctuae.**
- Josia** Hübn. Cat. (176). 1816. *Josias* (Nom. propr.). **Chelonarîi.**
- Iphias** Boisduv. Suit. Buff. i (595), 1836. *Ἰφιος*, fortis. **Papilionides.**
- Iphielides** Hübn. Cat. (82). 1816. *Ἰφιελίδης* (Nom. propr.). **Papilionides.**
- Ipimorpha** Hübn. Cat. (238). 1816. *ἵπος*, muscipula; *μορφή*, forma. **Noctuae.**
- Isanthrene** Hübn. Cat. (125). 1816. *ἴσος*, æqualis; *ἀνθρήνη*, vespa. **Zygaenides.**
- Ischnopterix** Hübn. Cat. (332). 1816. *ἰσχνός*, debilis; *πέρυξ*, ala. **Geometrae.**
- Ischyia** Hübn. Cat. (265). 1816. *ἰσχύς*, fortitudo. **Noctuae.**
- Ismene** Swains. i (pl. 16), 1821. *Ἰσμήνη* (Nom. mythol.). **Papilionides.**
- Ismene** Steph. Illustr. iv (247), 1834. *Ἰσμήνη* (Nom. mythol.). **Tineae.**
- Isoples** Hübn. Cat. (135). 1816. *ἴσος*, æqualis; *ὄπλον*, arma. **Sphingides.**
- Issoria** Hübn. Cat. (31). 1816. *ἴσος*, æqualis; *σωρός*, tumulus. **Papilionides.**
- Isturgia** Hübn. Cat. (297). 1816. *ἰστουργία*, texitrina. **Geometrae.**
- Ithobalus** Hübn. Cat. (88). 1816. *ἰθύς*, rectus; *βάλλω*, jacio. **Papilionides.**
- Ithomia** Hübn. Cat. (9). 1816. *ἰθύς*, rectus; *ᾠμος*, humerus. **Papilionides.**

- Ithysia** Hübn. Cat. (319). 1816. ἰθύς, rectus. **Geometrae.**
- Itonia** Hübn. Cat. (271). 1816. Ἰτώνη (Nom. mythol.). **Noctuae.**
- Junonia** Hübn. Cat. (34). 1816. Juno (Nom. mythol.). **Papilionides.**
- Ixias** Hübn. Cat. (95). 1816. ἰξίας (Nom. propr. plantæ). **Papilionides.**
- Kymatophora** Treitschke Schmett. x, 2 (17). 1835. — (Vid. **Cymatophora**). — **Noctuae.**
- Lachneides** Hübn. Cat. (184). 1816. λάχνη, lanugo. **Bombyces.**
- Laelia** Steph. Cat. (gen. 64). 1829. Λαλία (Nom. propr.). **Bombyces.**
- Laertiades** Hübn. Cat. (84). 1816. Λαέρτες (Nom. propr.). **Papilionides.**
- Lagoa** Harris Ins. of Massachus. (265). 1841. λάγιον, lepus. **Bombyces.**
- Lampetia** Steph. Cat. (gen. 166). 1829. Λαμπετία (Nom. mythol.). **Geometrae.**
- Lampetia** Boie Isis 1841, (pag. 178). 1837. Λαμπετία (Nom. mythol.). **Noctuae.**
- Lampides** Hübn. Cat. (70). 1816. λάμπη, spuma; εἶδος, aspectus. **Papilionides.**
- Lampra** Hübn. Cat. (221). 1816. λαμπρός, fulgens. **Noctuae.**
- Lampronia** Steph. Cat. (gen. 337). 1829. λαμπρός, fulgens. **Tineae.**
- Lampropteryx** Steph. Illustr. III (233), 1829. λαμρός, fulgens; πτέρυξ, ala. **Geometrae.**
- Lampros** Treitschke Schmett. IX, 2 (57). 1833. λαμπρός, fulgens. **Tineae.**
- Lamprosema** Hübn. Cat. (361). 1816. λαμπρός, fulgens; σῆμα, signum. **Pyralides.**
- Lamprosia** Hübn. Cat. (277). 1816. λαμπρός, fulgens. **Noctuae.**
- Lamprosticta** Hübn. Cat. (206). 1816. λαμπρός, fulgens; στικτός, punctatus. **Noctuae.**
- Laogona** Boisduv. Suit Buff. I (tab. 6, B), 1836. Λαόγονος (Nom. mythol.). **Papilionides.**
- Laothoe** Fabr. in Illig. Mag. VI (287), 1808. Λαοθή (Nom. mythol.). **Sphingides.**
- Larentia** Treitschke Schmett. v, 2 (440). 1825. Larentia (Nom. propr.). **Geometrae.**
- Lares** Hübn. Cat. (288). 1816. Lares (Nom. mythol.). **Geometrae.**
- Laria** Schrank Faun. boic. II, 2 (150). 1802. Larius (Nom. propr.). **Bombyces.**
- Larissa** Curt. Brit. entom. VII (324), 1830. Larissa (Nom. propr.). **Geometrae.**
- Larunda** Hübn. Cat. (289). 1816. Larunda (Nom. mythol.). **Geometrae.**
- Lasiocampa** Schrank Faun. boic. II, 2 (153). 1802. λάσιος, hirsutus; κάμψη, eruca. **Bombyces.**
- Lasiocampadae** Harris Ins. of Massachus. (265). 1841. Lasiocampa. **Bombyces.**
- Laspeyresia** Hübn. Cat. (381). 1816. Dic. LASPEYRES. **Tortrices.**
- Laspeyria** Germ. Bombyc. I (13), 1811. Dic. LASPEYRES. **Geometrae.**
- Latagia** Hübn. Cat. (196). 1816. λατάγη, vinum reliquum. **Bombyces.**
- Laverna** Curt. Brit. entom. XVI, 1839. Laverna (Nom. mythol.). **Tineae.**
- Leilus** Swains. Zool. III. 2. Ser. III (125), 1833. **Nyctalideae.**
- Leimonia** Hübn. Cat. (350). 1816. Λειμωνιάς (Nom. mythol.). **Pyralides.**
- Leiocampha** Steph. Cat. (gen. 40). 1829. λείος, lævis; κάμψη, eruca. **Bombyces.**
- Lemmatophila** Treitschke Schm. IX, 1 (25). 1832. λῆμμα, donum; φίλη, amica. **Tineae.**

- Lemonia** Hübn. Cat. (187). 1816. *Lemonia* (Nom. propr.). **Bombyces.**
- Lemoniades** Hübn. Cat. (26). 1816. *Lemonia*. **Papilionides.**
- Lemonias** Illig. in *Wiedem. Arch.* 1, 2 (99). 1818. *Lemonium*. **Papilionides.**
- Lemures** Hübn. Cat. (274). 1816. *Lemur*. **Noctuae.**
- Leonte** Hübn. Cat. (52). 1816. *λεοντή*, pellis leontis. **Papilionides.**
- Lepidocera** Steph. Cat. (gen. 334). 1829. *λεπίς*, squama; *κέρας*, cornu. **Tineae.**
- Lepidoptera** Linn. Syst. nat. 1748. *λεπίς*, squama; *περόν*, ala. **Insecta.**
- Leptalis** Dalman *Analecta* (pag. 40). 1823. *λεπταλέος*, tenuis. **Papilionides.**
- Leptocircus** Swains. *Zool. Ill.* 2. Ser. III (106), 1833. *λεπτός*, tenuis; *κίρκος*, annulus. **Papilionid.**
- Leptogramma** Curt. *Guide* (173), 1829. *λεπτός*, tenuis; *γραμμή*, linea. **Tortrices.**
- Leptographa** Hübn. Cat. (284.) 1816. *λεπτός*, tenuis; *γραφή*, scriptura. **Geometrae.**
- Leptomeris** Hübn. Cat. (310). 1816. *λεπτός*, tenuis; *μηρός*, femur. **Geometrae.**
- Leptopterix** Hübn. Cat. (399). 1816. *λεπτός*, tenuis; *πτέρυξ*, ala. **Tineae.**
- Leptosia** Hübn. Cat. (95). 1816. *λεπτός*, tenuis. **Papilionides.**
- Leptosia** Guénee *Annal. Soc. franc.* (pag. 225). 1841. *λεπτός*, gracilis. **Noctuae.**
- Leptosoma** Boisduv. *Faun. Madag.* (84). 1833. *λεπτός*, gracilis; *σῶμα*, corpus. **Chelonarii.**
- Lesmone** Hübn. Cat. (340). 1816. *λήσμων*, obliuiofus. **Pyralides.**
- Lethe** Hübn. Cat. (56). 1816. *Λήθη* (Nom. mythol.). **Papilionides.**
- Lethia** Hübn. Cat. (140). 1816. *Λήθη* (Nom. mythol.). **Sphingides.**
- Letis** Hübn. Cat. (274). 1816. *Λητώ* (Nom. mythol.). **Noctuae.**
- Leto** Hübn. Cat. (198). 1816. *Λητώ* (Nom. mythol.). **Bombyces.**
- Leucadia** Sodoffsky *Bull. Mosc.* 1837. *Leucadia* (Nom. propr.). **Noctuae.**
- Leucania** Hübn. Cat. (241). 1816. *λευκανία*, guttur. **Noctuae.**
- Leucanides** Boisduv. *Ind.* (pag. 131). 1840. *Leucania*. **Noctuae.**
- Leucocora** Hübn. Cat. (325). 1816. *λευκός*, candidus; *κόρη*, puella. **Geometrae.**
- Leucoma** Steph. Cat. (gen. 65). 1829. *λεύκωμα*, condor. **Chelonarii.**
- Leucomae** Hübn. Cat. (159). 1816. *Leucoma*. **Bombyces.**
- Leuconea** Donzel *Annal. Soc. franc.* VI (80), 1837. *λευκός*, albus; *νέα*, iuuentus. **Papilionides.**
- Leucophasia** Steph. Cat. (gen. 5). 1829. *λευκός*, albus; *φάσις*, apparitio. **Papilionides.**
- Leucopsumis** Hübn. Cat. (177). 1816. *λευκός*, albus; *ὄψος*, perversus. **Chelonarii.**
- Leucoptera** Hübn. Cat. (426). 1816. *λευκός*, albus; *περόν*, ala. **Tineae.**
- Leucophthalmia** Hübn. Cat. (302). 1816. *λευκός*, albus; *ὄφθαλμός*, oculus. **Geometrae.**
- Lexias** Boisduv. *Voyage* (125). 1832. *λέξις*, dictio. **Papilionides.**
- Libythea** Fabr. in *Illig. Mag.* VI (284), 1808. *λίβυς*, Africanus; *θέα*, aspectus. **Papilionides.**
- Libytheides** Boisduv. *Ind.* (23). 1840. *Libythea*; *εἶδος*, aspectus. **Papilionides.**
- Libythides** Boisduv. *Suit. Buff.* I (167), 1836. *Libythea*; *εἶδος*, aspectus. **Papilionides.**

- Lichenia** *Sodoffsky* Bull. Mosc. 1837. λειχήν, lichen. **Chelonarii.**
- Licina** *Swains.* Illustr. I, 1 (15). 1821. *Licinias* (Nom. propr.). **Papilionides.**
- Ligia** *Duponch.* Hist. nat. IV (107), 1829. Λίγεια (Nom. mythol.). **Geometrae.**
- Limacodes** *Latr.* Fam. nat. 1825. λιμακωδής, herbosus. **Bombyces.**
- Limenitis** *Fabr.* in *Illig.* Mag. VI (280), 1808. Λιμενίτις (Nom. mythol.). **Papilionides.**
- Limma** *Hübner.* Cat. (350). 1816. λείμμα, limmā. **Tortrices.**
- Limnades** *Hübner.* Cat. (14). 1816. *Limnas*. **Papilionides.**
- Limnas** *Boisdouv.* Suit. Buff. I (tab. 4, C), 1836. λιμνάς, stagnalis. **Papilionides.**
- Limonitis** *Dalman* Vet. Acad. Handl. (pag. 55). 1816. *Limenitis*. **Papilionides.**
- Liparides** *Boisdouv.* Icon. II (135), 1834. *Liparis*. **Bombyces.**
- Liparis** *Ochsenh.* Schmett. III (186), 1810. λιπαρίς, assiduus. **Bombyces.**
- Lispe** *Treitschke* Schmett. IX, 1 (204). 1832. λίσπη, macer. **Pyralides.**
- Lita** *Treitschke* Schmett. IX, 2 (76). 1833. λιτός, simplex. **Tineae.**
- Lithacodia** *Hübner.* Cat. (205). 1816. λίθαξ, rupes; είδος, species. **Noctuae.**
- Lithina** *Hübner.* Cat. (338). 1816. λίθινος, lapideus. **Geometrae.**
- Lithocolletis** *Hübner.* Cat. (423). 1816. λίθος, lapis; κολλητής, glutinator. **Tineae.**
- Lithomoia** *Hübner.* Cat. (244). 1816. λίθος, lapis; όμοίος, similis. **Noctuae.**
- Lithophane** *Hübner.* Cat. (242). 1816. λίθος, lapis; φανή, fulgor. **Noctuae.**
- Lithosia** *Fabr.* Supplem. Ent. (419). 1793. λίθος, lapis. **Chelonarii.**
- Lithosiae** *Hübner.* Cat. (162). 1816. *Lithosia*. **Chelonarii.**
- Lithosiidae** *Steph.* Cat. (fam. 13). 1829. *Lithosia*. **Chelonarii.**
- Lithostege** *Hübner.* Cat. (337). 1816. λίθος, lapis; στέγη, tectum. **Geometrae.**
- Lobophora** *Curt.* Brit. ent. II (51), 1825. λοβός, lobus; φορός, ferens. **Geometrae.**
- Lochmaeus** *Doubleday* in *Newm.* Entomolog. (57). 18 . . λοχμαίος, campestris. **Bombyces.**
- Lomaspilis** *Hübner.* Cat. (306). 1816. λῶμα, fimbria; σπίλος, macula. **Geometrae.**
- Lomelia** *Duncan* Nat. Libr. XXXVII (125), 1841. Nom. propr. **Bombyces.**
- Lomographa** *Hübner.* Cat. (311). 1816. λῶμα, fimbria; γραφή, scriptura. **Geometrae.**
- Lopas** *Hübner.* Cat. (384). 1816. λοπάς, chytra. **Tortrices.**
- Lophia** *Sodoffsky* Bull. Mosc. 1837. λόφος, crista. **Noctuae.**
- Lophocampa** *Harris* Ins. of Massachus. (258). 1841. λοφος, crista; κάμψη, eruca. **Chelonarii.**
- Lophoderus** *Steph.* Cat. (gen. 269). 1829. λόφος, crista; δέρος, cutis. **Tortrices.**
- Lophonotus** *Steph.* Cat. (gen. 290). 1829. λόφος, crista; νῶτος, dorsum. **Tineae.**
- Lophopteryx** *Steph.* Cat. (gen. 41). 1829. λόφος, crista; πτέρυξ, ala. **Bombyces.**
- Loxostega** *Hübner.* Cat. (352). 1816. λοξός, obliquus; στέγη, tectum. **Pyralides.**
- Loxura** *Horsf.* Lepid. Ins. (119). 1829. λοξός, obliquus; ούρα, cauda. **Papilionides.**
- Lozogramma** *Steph.* Cat. (gen. 207). 1829. λοξός, obliquus; γραμμή, linea. **Geometrae.**

- Lozopera** Steph. Cat. (gen. 283). 1829. λοξός, obliquus; πέρασ, terminus. **Tortrices.**
- Lozotaenia** Steph. Cat. (gen. 248). 1829. λοξός, obliquus; ταινία, vitta. **Tortrices.**
- Lucia** Swains. Zool. Ill. 2. Ser. III (135), 1833. *Lucia* (Nom. propr.). **Papilionides.**
- Luperina** Boisduv. Ind. I (77), 1829. *Lupus*. **Noctuae.**
- Lycacides** Hübn. Cat. (69). 1816. λύκος, lupus; εἶδος, aspectus. **Papilionides.**
- Lycæna** Fabr. in Illig. Mag. VI (285), 1808. λύκαινα, lupa. **Papilionides.**
- Lycænida** Leach Edinb. Encycl. IX (129), 1815. *Lycæna*. **Papilionides.**
- Lycænidae** Steph. Cat. (fam. 3). 1829. *Lycæna*. **Papilionides.**
- Lycænides** Boisduv. Icon. I (43), 1832. *Lycæna*. **Papilionides.**
- Lycastes** Hübn. Cat. (118). 1816. Λύκαστος (Nom. mythol.). **Zygaenides.**
- Lycia** Hübn. Cat. (319). 1816. Λυκία (Nom. mythol.). **Geometrae.**
- Lycia** Sodoffsky Bull. Mosc. 1837. Λυκία (Nom. mythol.). **Papilionides.**
- Lycophotia** Hübn. Cat. (215). 1816. λύκος, lupus; φωτίον, oculus. **Noctuae.**
- Lycus** Hübn. Cat. (74). 1816. λύκος, lupus. **Papilionides.**
- Lygris** Hübn. Cat. (335). 1816. λυγρός, tristis. **Geometrae.**
- Lymantria** Hübn. Cat. (160). 1816. λυμαντήριος, periculosus. **Chelonarii.**
- Lyonetia** Hübn. Cat. (423). 1816. Dic. LYONET. **Tineae.**
- Lypotigris** Hübn. Cat. (361). 1816. λύπη, dolor; τίγρις, tigris. **Pyralides.**
- Lyssa** Hübn. Cat. (289). 1816. λύσσα, rabies. **Geometrae.**
- Lytæa** Steph. Cat. (gen. 88). 1829. λυτός, solubilis. **Noctuae.**
- Lythria** Hübn. Cat. (300). 1816. λύθρον, cruor. **Geometrae.**
- Macaria** Curt. Brit. entom. III (132), 1826. μακαρία, beatitudo. **Geometrae.**
- Macrochila** Steph. Cat. (gen. 295). 1829. μακρός, longus; χεῖλος, labium. **Tineae.**
- Macrochilo** Hübn. Cat. (345). 1816. μακρός, longus; χείλων, chilo. **Pyralides.**
- Macrocneme** Hübn. Cat. (124). 1816. μακρός, longus; κνήμη, tibia. **Zygaenides.**
- Macroglossa** Ochsenh. Schmett. IV (41), 1816. μακρός, longus; γλῶσσα, lingua. **Sphingides.**
- Macroglossum** Scop. Intr. Hist. Nat. (414). 1777. μακρός, longus; γλῶσσα, lingua. **Sphingides.**
- Macrosoma** Hübn. Cat. (337). 1816. μακρός, longus; σῶμα, corpus. **Geometrae.**
- Macrotes** Westw. in Dunc. Nat. Libr. XXXVII (212), 1841. μακρός, longus; οὔς, auris. **Geometrae.**
- Madopa** Steph. Cat. (gen. 228). 1829. μαδός, calvus; ὄψ, vultus. **Pyralides.**
- Maenas** Hübn. Cat. (167). 1816. μαινάς, Mænas. **Chelonarii.**
- Maesia** Steph. Illustr. III (150), 1829. Mæsius (Nom. propr.). **Geometrae.**
- Malacosoma** Hübn. Cat. (192). 1816. μαλακός, mollis; σῶμα, corpus. **Bombyces.**
- Malenydris** Hübn. Cat. (329). 1816. μαλός, mollis; ἐνυδρίς, lutra. **Geometrae.**
- Mamestra** Hübn. Cat. (214). 1816. **Noctuae.**
- Mamistra** Sodoffsky Bull. Mosc. 1837. **Noctuae.**

- Manducæ** Hübn. Cat. (138). 1816. *Manducus*. **Sphingides.**
- Mania** Hübn. Cat. (290). 1816. *μανία*, furor. **Geometrae.**
- Maniola** Schrank Faun. boic. II, 1 (152). 1801. *Mania* (dimin.). **Papilionides.**
- Manlia** Oken Lehrb. III, 1 (667). 1816. *Manlius* (Nom. propr.) **Tortrices.**
- Margaritia** Steph. Cat. (gen. 243). 1816. *μαργαρίτης*, margarita. **Pyralides.**
- Margaronia** Hübn. Cat. (358). 1816. *μάργαρον*, margarita. **Pyralides.**
- Marica** Hübn. Cat. (62). 1816. *Marica* (Nom. mythol.). **Papilionides.**
- Marius** Swains. Zool. III. 2. Ser. I (45), 1829. *Marius* (Nom. propr.). **Papilionides.**
- Marmessus** Hübn. Cat. (81). 1816. **Papilionides.**
- Marpesia** Hübn. Cat. (47). 1816. *Marpesius* (Nom. propr.). **Papilionides.**
- Mastigophorus** Poey Cent. Lepid. Cuba (pl. 8). 1832. *μάστιξ*, flagellum; *φορὸς*, ferens. **Pyralides.**
- Matronula** Lepell. et Serv. Encycl. méthod. X (680), 1825. *Matrona* (dimin.). **Tortrices.**
- Mechanitis** Fabr. in Illig. Mag. VI (284), 1808. *μηχανητής*, mechanicus. **Papilionides.**
- Mecoptera** Guénée Annal. Soc. franc. (pag. 225). 1837. *μήκος*, longitudo; *περὸν*, ala. **Noctuae.**
- Megalopyge** Hübn. Cat. (185). 1816. *μέγας*, magnus; *πυγή*, anus. **Bombyces.**
- Megalura** Blanch. Hist. n. d. Ins. III (446). 18 . . *μέγας*, magnus; *οὐρά*, cauda. **Papilionides.**
- Megamede** Hübn. Cat. (50). 1816. *Μεγαμήδη* (Nom. mythol.). **Papilionides.**
- Meganephria** Hübn. Cat. (206). 1816. *μέγας*, magnus; *νεφρος*, rens. **Noctuae.**
- Megasema** Hübn. Cat. (222). 1816. *μέγας*, magnus; *σημα*, signum. **Noctuae.**
- Megasoma** Boisduv. Icon. II (167), 1836. *μέγας*, magnus; *σῶμα*, corpus. **Bombyces.**
- Megatomis** Hübn. Cat. (342). 1816. *μέγας*, magnus; *τομή*, sectio. **Pyralides.**
- Megisto** Hübn. Cat. (54). 1816. *μέγιστος*, maximus. **Papilionides.**
- Melalophae** Hübn. Cat. (162). 1816. *μέλας*, niger; *λοφός*, crista. **Bombyces.**
- Melampias** Hübn. Cat. (63). 1816. *μέλας*, niger; *λαμπάς*, lampas. **Papilionides.**
- Melanchra** Hübn. Cat. (207). 1816. *μελαγχρής*, niger. **Noctuae.**
- Melanchroia** Hübn. Cat. (173). 1816. *μέλας*, niger; *χρόα*, color. **Bombyces.**
- Melania** Sodoffsky Bull. Mosc. 1837. *μελανία*, nigritudo. **Papilionides.**
- Melanippe** Duponch. Hist. nat. IV (111), 1829. *μέλας*, niger; *ἵππος*, equus. **Geometrae.**
- Melanis** Hübn. Cat. (25). 1816. *μελανία*, nigredo. **Papilionides.**
- Melanitis** Fabr. in Illig. Mag. VI (282), 1808. *μελανία*, nigredo. **Papilionides.**
- Melanoleuca** Steph. Cat. (gen. 305). 1829. *μέλας*, niger; *λευκός*, albus. **Tineae.**
- Melanthia** Duponch. Hist. nat. IV (111), 1829. *μέλας*, niger; *άνθος*, flos. **Geometrae.**
- Melasina** Boisduv. Ind. (pag. 57). 1840. *μέλας*, niger. **Chelonarii.**
- Melia** Curt. Brit. entom. V (201), 1828. *μελία*, fraxinus. **Pyralides.**
- Meliana** Curt. Brit. entom. XIII, 1836. *μελία*, fraxinus. **Pyralides.**
- Melicleptria** Hübn. Cat. (262). 1816. *μέλι*, mel; *κλέπτρια*, fur. **Noctuae.**

- Melinaea** Hübn. Cat. (11). 1816. μέλι, mel; ναιω, habito. **Papilionides.**
- Melinaea** Sodoffsky Bull. Mosc. (pag. 7). 1837. μέλι, mel; ναιώ, habito. **Papilionides.**
- Melipotēs** Hübn. Cat. (260). 1816. μέλι, mel; πότις, potor. **Noctuae.**
- Melissoblastes** Zell. Isis (180), 1839. μέλισσα, apis; βλάπτω, noceo. **Tineae.**
- Melitaea** Fabr. in Illig. Mag. vi (284), 1808. μελιταῖος, Melitæus. **Papilionides.**
- Melitea** Boisduv. Ind. (pag. 16). 1829. μελιταῖος, Melitæus. **Papilionides.**
- Melittia** Hübn. Cat. (128). 1816. Melitis. **Sesiae.**
- Mellinia** Hübn. Cat. (234). 1816. Mellinia. **Noctuae.**
- Memphis** Hübn. Cat. (48). 1816. Μέμφις (Nom. propr.). **Papilionides.**
- Menelaidēs** Hübn. Cat. (84). 1816. Menelaus (Nom. propr.). **Papilionides.**
- Meristis** Hübn. Cat. (239). 1816. μεριστός, divisibilis. **Noctuae.**
- Meropides** Hübn. Cat. (263). 1816. μέρος, pars; ὄψ, vox. **Noctuae.**
- Mesembrynus** Hübn. Cat. (118). 1816. μέσος, medius; ἔμβρυον, embryo. **Zygaenides.**
- Mesocelis** Hübn. Cat. (191). 1816. μέσος, medius; κηλῖς, macula. **Bombyces.**
- Mesogona** Boisduv. Ind. (pag. 144). 1840. μέσος, medius; γῶνος, angulus. **Noctuae.**
- Mesographa** Hübn. Cat. (354). 1816. μέσος, medius; γραφή, scriptura. **Pyralides.**
- Mesoleuca** Hübn. Cat. (326). 1816. μέσος, medius; λευκός, albus. **Geometrae.**
- Mesophleps** Hübn. Cat. (406). 1816. μέσος, medius; γλέψ, vena. **Tineae.**
- Mesoseia** Hübn. Cat. (194). 1816. μέσος, medius; σκιά, umbra. **Bombyces.**
- Mesosemia** Hübn. Cat. (20). 1816. μέσος, medius; σῆμα, signum. **Papilionides.**
- Mesotype** Hübn. Cat. (338). 1816. μέσος, medius; τυπή, contusio. **Geometrae.**
- Metachrostis** Hübn. Cat. (204). 1816. μετά, pone; χρωστός, coloratus. **Noctuae.**
- Metalectra** Hübn. Cat. (342). 1816. μερά, cum; λεκτόν, lecte. **Pyralides.**
- Metallitis** Sodoffsky Bull. Mosc. (pag. 22). 1837. μεταλλίτις, metallica. **Tineae.**
- Metallosetia** Steph. Illustr. iv (283), 1834. μέταλλον, metallum; σῆς, tineae. **Tineae.**
- Metamorphā** Hübn. Cat. (43). 1816. μετά, cum; μορφή, forma. **Papilionides.**
- Metanastria** Hübn. Cat. (186). 1816. μετά, cum; νάστις, habitans. **Bombyces.**
- Metaxmeste** Hübn. Cat. (351). 1816. μέταξτα, seta; μεστός, plenus. **Pyralides.**
- Metaxyja** Hübn. Cat. (223). 1816. μεταξύ, inter. **Noctuae.**
- Metopsilus** Duncan. Nat. Libr. xxxv (154), 1836. μέτωπον, frons; ψιλός, tenuis. **Sphingides.**
- Metra** Steph. Cat. (gen. 169). 1829. μέτρον, mensura. **Geometrae.**
- Metria** Hübn. Cat. (261). 1816. μέτριος, moderatus. **Noctuae.**
- Metrocampa** Lam. Fam. nat. 1825. μέτρον, mensura; κάμπη, eruca. **Geometrae.**
- Miana** Steph. Cat. (gen. 112). 1829. μιάνω, maculo. **Noctuae.**
- Micra** Guénée Annal. Soc. franc. (pag. 225). 1841. μικρός, parvus. **Noctuae.**
- Microphisa** Boisduv. Ind. (pag. 170). 1840. μικρός, parvus; φύσα, vesica. **Noctuae.**

- Microphysa** Guénée Annal. Soc. franc. (pag. 233). 1841. μικρός, parvus; γύσα, vesica. **Noctuae.**
- Micropos** Hübn. Cat. (347). 1816. μικρός, parvus; ὄψ, vultus. **Pyralides.**
- Micropsichia** Hübn. Cat. (374). 1816. μικρός, parvus; ψυχή, anima. **Tortrices.**
- Micropterix** Hübn. Cat. (426). 1816. μικρός, parvus; πτέρυξ, ala. **Tineae.**
- Micropteryx** Zell. Isis (185), 1839. μικρός, parvus; πτέρυξ, ala. **Tineae.**
- Microsema** Hübn. Cat. (301). 1816. μικρός, parvus; σήμα, signum. **Geometrae.**
- Microsetia** Steph. Cat. (gen. 310). 1829. μικρός, parvus; σῆς, tineae. **Tineae.**
- Migonitis** Hübn. Cat. (12). 1816. μίγνυμι, confundo. **Papilionides.**
- Migonitis** Sodoffsky Bull. Mosc. 1837. μίγνυμι, confundo. **Papilionides.**
- Miletus** Hübn. Cat. (71). 1816. Μίλητος (Nom. propr.). **Papilionides.**
- Miltochrista** Hübn. Cat. (166). 1816. μίλτος, miltus; χριστός, unctus. **Chelonarii.**
- Mimallo** Hübn. Cat. (190). 1816. μιμαλλόνες, mimallones (Nom. mythol.). **Bombyces.**
- Mimetes** Hübn. Cat. (210). 1816. μιμητής, imitator. **Noctuae.**
- Minetra** Boisduv. Voyage (126). 1832. (μιμητής, imitator?) **Papilionides.**
- Minoa** Treitschke Schmett. v, 2 (445). 1825. Minoa (Nom. propr.). **Geometrae.**
- Minois** Hübn. Cat. (57). 1816. Minois (Nom. propr.). **Papilionides.**
- Miselia** Ochsenh. Schmett. iv (72), 1816. μῖσος, odium; ἥλιος, sol. **Noctuae.**
- Miseliae** Hübn. Cat. (206). 1816. Miselia. **Noctuae.**
- Miselidi** Guénée Annal. Soc. franc. vii (119). 1817. Miselia. **Noctuae.**
- Mithinna** Sodoffsky Bull. Mosc. 1837. Mithinna (Nom. propr.). **Noctuae.**
- Mithras** Hübn. Cat. (79). 1816. Μίθρας (Nom. mythol.). **Papilionides.**
- Mniophila** Boisduv. Ind. 1840. (pag. 200). μνίον, muscus; φίλη, amica. **Geometrae.**
- Mocis** Hübn. Cat. (267). 1816. μῶκος, irrisor. **Noctuae.**
- Moera** Hübn. Cat. (51). 1816. Μοῖρα (Nom. mythol.). **Papilionides.**
- Molus** Hübn. Cat. (78). 1816. μόλος, labor. **Papilionides.**
- Moma** Hübn. Cat. (203). 1816. μῶμος, momus. **Noctuae.**
- Mompha** Hübn. Cat. (414). 1816. μομφή, querula. **Tineae.**
- Monima** Hübn. Cat. (229). 1816. μόνιμος, stabilis. **Noctuae.**
- Monopis** Hübn. Cat. (401). 1816. μόνος, solus; ὄπις, intuitus. **Tineae.**
- Mormo** Hübn. Cat. (275). 1816. μορμῶ, horridus. **Noctuae.**
- Mormonia** Hübn. Cat. (276). 1816. Mormon. **Noctuae.**
- Morpheis** Hübn. Cat. (196). 1816. μορφή, forma. **Bombyces.**
- Morphides** Boisduv. Suit. Buff. I (166), 1836. Morpho. **Papilionides.**
- Morpho** Fabr. in Illig. Mag. vi (279), 1808. Μορφῶ (Nom. mythol.). **Papilionides.**
- Murtia** Hübn. Cat. (98). 1816. Murtia (Nom. mythol.). **Papilionides.**
- Mycalesis** Hübn. Cat. (54). 1816. Mycale (Nom. propr.). **Papilionides.**

- Myelois** Hübn. Cat. (371). 1816. *μυελόεις*, medullaris. **Pyralides.**
- Myelophila** Treitschke Schmett. x, 3 (174). 1835. *μυελός*, medulla; *φίλη*, amica. **Pyralides.**
- Mylothris** Hübn. Cat. (90). 1816. *μυλωθρίς*, pistrinaria. **Papilionides.**
- Mynes** Boisduv. Voyage (129). 1832. *μύνη*, excusatio. **Papilionides.**
- Myrina** Fabr. in Illig. Mag. vi (286), 1808. *μυρίνη*, myrtus. **Papilionides.**
- Myscelus** Hübn. Cat. (110). 1816. *μῦς*, mus; *κηλῖς*, macula. **Papilionides.**
- Mythimna** Hübn. Cat. (239). 1816. — (Vid. **Mithimna**). — **Noctuae.**
- Naclia** Boisduv. Ind. (pag. 60). 1840. *ναός*, templum; *κλεις*, clavis. **Chelonarii.**
- Naenia** Steph. Cat. (gen. 102). 1829. *Nænia*. **Noctuae.**
- Najades** Hübn. Cat. (38). 1816. *Nais* (Nom. mythol.). **Papilionides.**
- Nais** Swains. Zool. Ill. 2. Ser. III (136). 1833. *Nais* (Nom. mythol.). **Papilionides.**
- Nanthilda** Blanch. Hist. n. d. Ins. III (549), 1840. **Tortrices.**
- Napaeae** Hübn. Cat. (17). 1816. *Ναπαῖαι* (Nom. mythol.). **Papilionides.**
- Nascia** Curt. Brit. ent. (559). 1835. *ναός*, templum; *σκιά*, umbra. **Pyralides.**
- Nathalis** Boisduv. Suit. Buff. I (589), 1836. *Natalis*? **Papilionides.**
- Nausinoe** Hübn. Cat. (362). 1816. *Ναυσίνοος* (Nom. mythol.). **Pyralides.**
- Nedusia** Hübn. Cat. (291). 1816. **Geometrae.**
- Nemapogon** Schrank Faun. boic. II, 2 (167). 1802. *νήμα*, filum; *πώγων*, barba. **Tineae.**
- Nematopogon** Zell. Isis (185), 1839. *νήμα*, filum; *πώγων*, barba. **Tineae.**
- Nemeobius** Steph. Cat. (gen. 8). 1829. *Νέμεα*, Nemea; *βιόω*, vivo. **Papilionides.**
- Nemophila** Steph. Cat. (gen. 70). 1829. *Νέμεα*, Nemea; *φίλη*, amica. **Chelonarii.**
- Nemophora** Hoffgg. in Illig. Käf. Pr. (499). 179 . *νήμα*, filum; *φορός*, ferens. **Tineae.**
- Nemophorida** Leach Edinb. Encycl. IX (133), 1815. *Nemophora*. **Tineae.**
- Nemoria** Hübn. Cat. (255). 1816. *Nemus*. **Geometrae.**
- Nemotois** Hübn. Cat. (416). 1816. *νήμα*, filum; *οὔς*, auris. **Tineae.**
- Neochera** Hübn. Cat. (173). 1816. *νέος*, novus; *χήρα*, vidua. **Bombyces.**
- Neonympha** Hübn. Cat. (64). 1816. *νέος*, novus; *νύμφη*, sponsa. **Papilionides.**
- Nephele** Hübn. Cat. (133). 1816. *νεφέλη*, nubes. **Sphingides.**
- Nephodesme** Hübn. Cat. (390). 1816. *νέφος*, nubes; *δέσμη*, fasciculus. **Tortrices.**
- Nephodia** Hübn. Cat. (312). 1816. *νεφώδης*, nebulosus. **Geometrae.**
- Nephopterix** Hübn. Cat. (370). 1816. *νέφος*, nubes; *πτέρυξ*, ala. **Pyralides.**
- Nepticula** v. Heyd. Bericht in d. Vers. d. Naturf. zu Mainz (205). 1842. *Neptis*. **Tineae.**
- Neptis** Fabr. in Illig. Mag. vi (282), 1808. *Neptis* (Nom. propr.). **Papilionides.**
- Nercides** Hübn. Cat. (8). 1816. *Νηρηίδες* (Nom. mythol.). **Papilionides.**
- Nerias** Boisduv. Suit. Buff. I (tab. 4, A), 1836. *Neris* (Nom. propr.). **Papilionides.**
- Nessaea** Hübn. Cat. (41). 1816. *νησσαῖος*, anatinus. **Papilionides.**

- Nestorides** Hübn. Cat. (86). 1816. *Nestor* (Nom. mythol.). **Papilionides.**
- Neuria** Guénée Annal. Soc. franc. x (241), 1841. *νευρόν*, nervus. **Noctuae.**
- Neuronia** Hübn. Cat. (215). 1816. *νευρόν*, nervus. **Noctuae.**
- Nimyra** Guénée Annal. Soc. franc. x (237), 1841. — (Vid. **Simyra**). — **Noctuae.**
- Nobilis** Gravenh. Vergl. Zool. (169). 1843. *Nobilis*. **Papilionides.**
- Noctua** Fabr. Gen. Insect. (163). 1776. *Nox*. **Noctuae.**
- Noctuadae** Leach in Sam. Comp. (250). 1819. *Noctua*. **Noctuae.**
- Noctuae** Linn. Syst. nat. 1758. *Noctua*. **Noctuae.**
- Noctuaeformia** Schrank Faun. boic. II, 2 (157). 1802. *Noctua*; *Forma*. **Noctuae.**
- Noctuaelitae** Latr. Gen. Crust. et Ins. IV (191). 1809. *Noctua*. **Noctuae.**
- Noctuaris** Gravenh. Vergl. Zool. (167). 1843. *Noctua*. **Noctuae.**
- Noctuaris** Zetterst. Ins. lapp. (932). 1840. *Noctua*. **Noctuae.**
- Noctuelidi** Boisduv. Ind. (63). 1829. *Noctua*. **Noctuae.**
- Noctuida** Leach Edinb. Encycl. IX (134), 1815. *Noctua*. **Noctuae.**
- Noctuidae** Steph. Cat. (fam. XIV). 1829. *Noctua*. **Noctuae.**
- Noctuides** Leach Edinb. Encycl. IX (133), 1815. *Noctua*. **Noctuae.**
- Noctuina** Speyer Isis (pag. 195), 1843. *Noctua*. **Noctuae.**
- Noctuibombycini** Boisduv. Ind. (58). 1829. *Noctua*; *Bombyx*. **Noctuae.**
- Noctuo-bombycites** Latr. Gen. Crust. et Ins. IV (219), 1809. *Noctua*; *Bombyx*. **Bombyces.**
- Noctuphalaenidi** Boisduv. Ind. (101). 1829. *Noctua*; *Phalaena*. **Noctuae.**
- Nocturna** Latr. Fam. nat. 1825. *Nocturnus*. **Lepidoptera.**
- Nocturni** Boisduv. Ind. (pag. 39). 1829. *Nocturnus*. **Lepidoptera.**
- Nola** Leach in Sam. Comp. (254). 1819. *Nola* (Nom. propr.). **Pyralides.**
- Nomiada** Hübn. Cat. (67). 1816. *Nomia*. **Papilionides.**
- Nomophila** Hübn. Cat. (368). 1816. *νόμος*, lex; *φίλη*, amica. **Pyralides.**
- Nonagria** Hübn. Cat. (241). 1816. *Nonagria* (Nom. propr.). **Noctuae.**
- Nothris** Hübn. Cat. (411). 1816. *νοθρός*, lens. **Tineae.**
- Notocelia** Hübn. Cat. (380). 1816. *νώτος*, dorsum; *κηλὶς*, macula. **Tortrices.**
- Notodonta** Ochsenh. Schmett. III (45), 1810. *νώτος*, dorsum; *όδών*, dens. **Bombyces.**
- Notodontidae** Steph. Cat. (fam. X). 1829. *Notodonta*. **Bombyces.**
- Notodontides** Boisduv. Icon. II (189), 1834. *Notodonta*. **Bombyces.**
- Notolophus** Germ. Bombyc. (35). 1813. *νώτος*, dorsum; *λοφός*, crista. **Bombyces.**
- Nudaria** (Haw.) Steph. Cat. (gen. 77). 1829. *Nudus*. **Chelonarii.**
- Numeria** Duponch. Hist. nat. IV (107), 1829. *Numeria* (Nom. mythol.). **Geometrae.**
- Nyctalemon** Dalman Vet. Acad. Handl. 1824. *νύξ*, nox; *ἐλήμων*, vagabundus. **Nyctalidae.**
- Nyctalidae** Dalman Vet. Acad. Handl. 1824. *νυκταλός*, nocturnus. **Lepidoptera.**

Nolucantha each
akantha Horn

- Nyctemera** Hübn. Cat. (178). 1816. νύξ, nox; ἡμέρα, dies. **Chelonarii.**
- Nycteolae** Hübn. Cat. (394). 1816. νύξ, nox. **Tortrices.**
- Nyctipao** Hübn. Cat. (272). 1816. νύξ, nox; παός, obligatus. **Noctuae.**
- Nygmia** Hübn. Cat. (193). 1816. νυγμα, punctus. **Bombyces.**
- Nymphates** Linn. Syst. nat. 1758. *Nymphalis*. **Papilionides.**
- Nymphalia** Gravenh. Vergl. Zool. (169). 1843. *Nymphalis*. **Papilionides.**
- Nymphalides** Boisduv. Ind. (pag. 16). 1840. *Nymphalis*. **Papilionides.**
- Nymphalidi** Boisduv. Ind. (pag. 16). 1840. *Nymphalis*. **Papilionides.**
- Nymphalis** Latr. Hist. nat. d. Ins. xiv (82), 1805. νύμφη, *Nympha*. **Papilionides.**
- Nymphidium** Fabr. in Illig. Mag. vi (286), 1808. νύμφη, sponsa. **Papilionides.**
- Nymphula** Schrank Faun. boic. II, 2 (162). 1802. *Nympha*. **Pyralides.**
- Nymula** Boisduv. Suit. Buff. I (tab. 4, C), 1836. **Papilionides.**
- Nyssia** Duponch. Hist. nat. iv (107), 1829. νύσσα, limes. **Geometrae.**
- Ochlia** Hübn. Cat. (357). 1816. ὄχλος, multitudo. **Pyralides.**
- Ochria** Hübn. Cat. (233). 1816. ὄχρος, pallidus. **Noctuae.**
- Ochromolopis** Hübn. Cat. (408). 1816. ὄχρος, pallidus; ὤμος, humerus; λοιπός, squama. **Tineae.**
- Ochrostigma** Hübn. Cat. (146). 1816. ὄχρος, pallidus; στίγμα, punctum. **Bombyces.**
- Ochyria** Hübn. Cat. (334). 1816. ὄχυρόσμοι, fortifico. **Geometrae.**
- Ocneria** Hübn. Cat. (158). 1816. ὀκνηρία, pigritia. **Bombyces.**
- Odenesis** Curt. Brit. ent. I (7), 1821. — (errore typogr. pro *Odonestis*). — **Bombyces.**
- Odezia** Boisduv. Ind. (229). 1840. **Geometrae.**
- Odice** Hübn. Cat. (258). 1816. ὀδικός, harmonicus. **Noctuae.**
- Odonestis** Germ. Bombyc. II (pag. 49), 1813. ὀδός, via; νῆστις, jejunos. **Bombyces.**
- Odontia** Duponch. Hist. nat. v, 2 (83). 1831. ὀδών, dens. **Pyralides.**
- Odontopera** Steph. Illustr. III (162). 1829. ὀδούς, dens; πέρας, finis. **Geometrae.**
- Odontosia** Hübn. Cat. (145). 1816. ὀδών, dens. **Bombyces.**
- Odoptera** Sodoffsky Bull. Mosc. (pag. 16). 1837. ὀδούς, dens; περόν, ala. **Geometrae.**
- Oecophora** Latr. Préc. d. car. (146). 1796. οἶκος, domus; φορός, ferens. **Tineae.**
- Oeneis** Hübn. Cat. (58). 1816. οἴνη, vitis. **Papilionides.**
- Oenomaus** Hübn. Cat. (76). 1816. Οἰνόμαος (Nom. mythol.). **Papilionides.**
- Oeobia** Hübn. Cat. (362). 1816. οἰόβιος, solitarius. **Pyralides.**
- Oeonistis** Hübn. Cat. (165). 1816. οἶος, solus; ἰστία, focus. **Chelonarii.**
- Ogygia** Hübn. Cat. (224). 1816. ὀγύγιος, antiquus. **Noctuae.**
- Oiketicus** Guild. Trans. Linn. Soc. xv (371), 1827. οἰκητικός, qui habitationem querere solet. **Bomb.**
- Oleria** Hübn. Cat. (9). 1816. ὀλερόν, putidus. **Papilionides.**
- Oligia** Hübn. Cat. (213). 1816. ὀλίγος, parvus. **Noctuae.**

- Oligos** Treitschke Schmett. VIII (233), 1830. ὀλίγος, parvus. *Tineae*.
- Olistheria** Hübn. Cat. (193). 1816. ὀλισθηρός, lubricus. *Bombyces*.
- Omia** Hübn. Cat. (244). 1816. ὀμίας, robustus. *Noctuae*.
- Oncocera** Steph. Cat. (gen. 327). 1829. ὄγκος, tumor; κέρας, cornu. *Tineae*.
- Onychia** Hübn. Cat. (334). 1816. ὀνύχιον, unguicula. *Geometrae*.
- Operophtera** Hübn. Cat. (321). 1816. Opera; φθείρω, corrumpo. *Geometrae*.
- Ophideres** Boisduv. Voyage (245). 1832. ὄφις, serpens; δέση, collum. *Noctuae?*
- Ophiodes** Guénée Annal. Soc. franc. (pag. 77). 1841. ὀφιδόης, serpentiformis. *Noctuae*.
- Ophiuche** Hübn. Cat. (344). 1816. ὀφιούχης, ophiuchus. *Pyralides*.
- Ophiusa** Ochsenh. Schmett. IV (93), 1816. Ὀφιοῦσσα (Nom. propr.). *Noctuae*.
- Ophiusidi** Guénée Annal. Soc. franc. 1841. *Ophiusa*. *Noctuae*.
- Ophiussa** Hübn. Cat. (266). 1816. Ὀφιοῦσσα (Nom. propr.). *Noctuae*.
- Ophthalmis** Hübn. Cat. (166). 1816. ὀφθαλμος, oculus. *Chelonarii*.
- Opigena** Boisduv. Ind. (pag. 103). 1840. ὄπις, aspectus; γένος, genus. *Noctuae*.
- Opisthograptis** Hübn. Cat. (292). 1816. ὀπίσθιος, posticus; γραπτός, scriptus. *Geometrae*.
- Opisthoxia** Hübn. Cat. (305). 1816. ὀπίσθιος, posticus; ὄξυς, acutus. *Geometrae*.
- Oporabia** Steph. Illustr. III (273), 1829. ὀπώρα, autumnus; βία, fortitudo. *Geometrae*.
- Oporinia** Hübn. Cat. (321). 1816. ὀπωρινός, autumnalis. *Geometrae*.
- Oporinia** Hübn. Cat. (387). 1816. ὀπωρινός, autumnalis. *Tortrices*.
- Opostega** Zell. Isis (214), 1839. ὀπός, succus; στέγη, tectum. *Tineae*.
- Oratoscelis** Guénée Annal. Soc. franc. (pag. 231). 1841. ὀρατός, visibilis; κηλὶς, macula. *Noctuae*.
- Orbona** Hübn. Cat. (232). 1816. *Orbona* (Nom. mythol.). *Noctuae*.
- Oreades** Hübn. Cat. (52). 1816. *Oreas*. *Papilionides*.
- Oreas** Oken Lehrb. III, 1 (740). 1815. ὄρειός, monticola. *Papilionides*.
- Orcus** Hübn. Cat. (136). 1816. ὄρειος, monticola. *Sphingides*.
- Orgyia** Ochsenh. Schmett. III (205), 1810. ὀρέγω, porrigo; γυῖον, membrum. *Bombyces*.
- Orgya** Zetterst. Ins. lapp. (926). 1840. — (Vid. *Orgyia*). — *Bombyces*.
- Oria** Hübn. Cat. (240). 1816. ὄρια, confines. *Noctuae*.
- Orneodes** Latr. Préc. d. car. (148). 1796. ὄρνις, avis; εἶδος, aspectus. *Pterophorii*.
- Orneodides** Herrich-Schäff. Syst. I (pag. 14), 1843. *Orneodes*. *Pterophorii*.
- Ornithoptera** Boisduv. Voyage (33). 1832. ὄρνις, avis; πτέρον, ala. *Papilionides*.
- Ornix** Treitschke Schmett. IX, 2 (194). 1833. ὄρνιξ, avis. *Tineae*.
- Orontes** Swains. Zool. III. 2. Ser. III (125), 1833. Ὀρόντης (Nom. propr.). *Nyctalides*.
- Orophia** Hübn. Cat. (405). 1816. ὀροφίας, tecticola. *Tineae*.
- Orphanos** Hübn. Cat. (306). 1816. ὀρφανός, orphanus. *Geometrae*.
- Orpheides** Hübn. Cat. (86). 1816. ὀρφός, orphus; εἶδος, aspectus. *Papilionides*.

- Orphne** Hübn. Cat. (314). 1816. ὄρφνη, obscuritas. **Geometrae.**
- Orrhodia** Hübn. Cat. (231). 1816. ὀρρόδια, timor. **Noctuae.**
- Ortholitha** Hübn. Cat. (338). 1816. ὀρθός, rectus; λίθος, lapis. **Geometrae.**
- Orthonama** Hübn. Cat. (331). 1816. ὀρθός, rectus; ῥίμα, rivus. **Geometrae.**
- Orthorinia** Boisduv. Ind. (pag. 56). 1829. ὀρθός, rectus; ῥιν, nasus. **Bombyces.**
- Orthosia** Ochsenh. Schmett. iv (79), 1816. ὀρθός, rectus. **Noctuae.**
- Orthosides** Boisduv. Ind. (pag. 139). 1840. *Orthosia*. **Noctuae.**
- Orthosidi** Guénée Annal. Soc. franc. viii (473), 1839. *Orthosia*. **Noctuae.**
- Orthostixis** Hübn. Cat. (304). 1816. ὀρθός, rectus; στίξω, puncto. **Geometrae.**
- Orthotaelia** Steph. Illustr. iv (195), 1834. ὀρθός, rectus; τηλία, labrum. **Tineae.**
- Orthotaenia** Steph. Cat. (gen. 264). 1829. ὀρθός, rectus; ταινία, vitta. **Tortrices.**
- Orthotelia** Steph. Cat. (gen. 287). 1829. ὀρθός, rectus; τηλία, labrum. **Tortrices.**
- Ostreophana** Sodoffsky Bull. Mosc. (pag. 19). 1837. ὄστρεον, ostrea; φανή, fulgor. **Pyralides.**
- Ostrinia** Hübn. Cat. (360). 1816. ὄστρεον, ostrea. **Pyralides.**
- Othreis** Hübn. Cat. (264). 1816. ὀθρεύεις, asper. **Noctuae.**
- Otosema** Hübn. Cat. (273). 1816. οὖς, auris; σήμα, signum. **Noctuae.**
- Otus** Hübn. Cat. (142). 1816. Ὦτος (Nom. mythol.). **Sphingides.**
- Ourapteryx** Leach Zool. Misc. i (79), 1814. οὐρά, cauda; πτέρυξ, ala. **Geometrae.**
- Oxiceste** Hübn. Cat. (144). 1816. ὀξύς, acutus; κεστός, fimbriatus. **Bombyces.**
- Oxidercia** Hübn. Cat. (340). 1816. ὀξύς, acutus; δέροω, aspicio. **Pyralides.**
- Oxigrapha** Hübn. Cat. (356). 1816. ὀξύς, acutus; γραφή, scriptura. **Tortrices.**
- Oxybelia** Hübn. Cat. (407). 1816. ὀξύς, acutus; βέλος, jaculum. **Tineae.**
- Oxylides** Hübn. Cat. (77). 1816. ὀξύς, acutus; εἶδος, aspectus. **Papilionides.**
- Oxypate** Steph. Illustr. iv (234), 1834. ὀξύς, acutus; πάθος, tactus. **Tineae.**
- Oxyptilus** Zell. Isis (765), 1841. ὀξύς, acutus; πτελος, pennæ. **Pterophorii.**
- Oxytenis** Hübn. Cat. (150). 1816. ὀξύς, acutus; τένω, tendo. **Bombyces.**
- Pachetra** Guénée Annal. Soc. franc. x (241), 1841. παχύς, crassus; ἦτρον, venter. **Noctuae.**
- Pachynemia** Steph. Cat. (gen. 206). 1829. παχύς, crassus; κνημῖς, ocrea. **Geometrae.**
- Pachyes** Hübn. Cat. (318). 1816. παχύς, crassus. **Geometrae.**
- Pachygastria** Hübn. Cat. (186). 1816. παχύς, crassus; γαστήρ, venter. **Bombyces.**
- Paectes** Hübn. Cat. (248). 1816. πάικτης, lusor. **Noctuae.**
- Paedia** Hübn. Cat. (159). 1816. παιδιὰ, lusus. **Bombyces.**
- Paedisca** Treitschke Schmett. viii (188), 1830. παιδίσκη, puella. **Tortrices.**
- Pais** Hübn. Cat. (279). 1816. παῖς, puer. **Noctuae.**
- Palimpsestis** Hübn. Cat. (237). 1816. πάλαν, denuo; ψηστός, tersus. **Noctuae.**
- Palla** Hübn. Cat. (47). 1816. πάλλα, pila. **Papilionides.**

- Palpitae** Hübn. Cat. (352). 1816. *Palpo*. **Pyralides**.
- Palpula** Treitschke Schmett ix, 2 (45). 1833. *Palpum*. **Tineae**.
- Palthis** Hübn. Cat. (342). 1816. *πάλθοσ*, arcus. **Pyralides**.
- Pammene** Hübn. Cat. (378). 1816. *πάμμηνος*, continuus. **Tortrices**.
- Pamphila** Fabr. in Illig. Mag. vi (287), 1808. *πᾶσ*, omnis; *φίλος*, amicus. **Papilionides**.
- Pancalia** Steph. Cat. (gen. 312). 1829. *πᾶσ*, totus; *καλὸσ*, pulcher. **Tineae**.
- Panchrysia** Hübn. Cat. (252). 1816. *πᾶσ*, totus; *χρυσὸσ*, aurum. **Noctuae**.
- Pandemis** Hübn. Cat. (388). 1816. *πᾶσ*, totus; *δέμασ*, corpus. **Tortrices**.
- Pandemos** Hübn. Cat. (25). 1816. *πᾶσ*, totus; *δῆμος*, populus. **Papilionides**.
- Panemeria** Hübn. Cat. (262). 1816. *πᾶσ*, totus; *ἡμέρα*, dies. **Noctuae**.
- Pangrapta** Hübn. Cat. (343). 1816. *πᾶσ*, totus; *γραπτὸσ*, scriptus. **Pyralides**.
- Pania** Dalman Analect. (92). 1823. *πανεῖα*, Lupercalia. **Bombyces**.
- Panolis** Hübn. Cat. (214). 1816. *πᾶσ*, totus; *ὄλλυμι*, vasto. **Noctuae**.
- Panopea** Hübn. Cat. (39). 1816. *Πανόπη* (Nom. mythol.). **Papilionides**.
- Panoplia** Hübn. Cat. (393). 1816. *πᾶσ*, totus; *ὄπλον*, arma. **Tortrices**.
- Panpterotes** Hübn. Cat. (428). 1816. *πᾶσ*, totus; *πτερωτὶσ*, alatus. **Pterophorii**.
- Panstegia** Hübn. Cat. (353). 1816. *πᾶσ*, totus; *στέγη*, tectum. **Pyralides**.
- Panthea** Hübn. Cat. (203). 1816. *πᾶσ*, totus; *θεῖα*, aspectus. **Noctuae**.
- Panthera** Hübn. Cat. (305). 1816. *Panthera*. **Geometrae**.
- Panthiades** Hübn. Cat. (79). 1816. *πᾶσ*, totus; *θειάζω*, sacra obeo. **Papilionides**.
- Pantoporia** Hübn. Cat. (43). 1816. *πᾶσ*, totus; *πορεία*, iter. **Papilionides**.
- Paonias** Hübn. Cat. (142). 1816. *παιὸσ*, obligatus. **Sphingides**.
- Paphia** Fabr. in Illig. Mag. vi (282), 1808. *Παφία* (Nom. mythol.). **Papilionides**.
- Papilio** Linn. Syst. nat. i, 2 (744). 1767. *Papilio*. **Papilionides**.
- Papiliones** Dalman Vet. Acad. Handl. (pag. 55). 1816. *Papilio*. **Papilionides**.
- Papilionida** Leach Edinb. Encycl. ix (126), 1815. *Papilio*. **Papilionides**.
- Papilionidae** Leach in Sam. Comp. (234). 1819. *Papilio*. **Papilionides**.
- Papilionides** Latr. Hist. nat. d. Ins. iii (387), 1802. *Papilio*. **Lepidoptera**.
- Papilionides** Hübn. Cat. (115). 1816. *Papilio*. **Sphingides**.
- Papilionidi** Boisduv. Ind. (pag. 7). 1829. *Papilio*. **Papilionides**.
- Paracolax** Hübn. Cat. (344). 1816. *παρὰ*, juxta; *κόλαξ*, adulator. **Pyralides**.
- Paragonia** Hübn. Cat. (292). 1816. *παρὰ*, juxta; *γωνία*, angulus. **Geometrae**.
- Paragrapha** Sodoffsky Bull. Mosc. (pag. 20). 1837. *παρὰ*, juxta; *γραφή*, scriptura. **Tortrices**.
- Parallela** Sodoffsky Bull. Mosc. (pag. 17). 1837. *παράλληλοσ*, parallelus. **Geometrae**.
- Parallelia** Hübn. Cat. (269). 1816. *παράλληλοσ*, parallelus. **Noctuae**.
- Paramesia** Steph. Cat. (gen. 272). 1829. *παρὰ*, juxta; *μέσοσ*, medius. **Tortrices**.

- Paramimus** Hübn. Cat. (115). 1816. *παρά*, juxta; *μῖμος*, mimus. **Papilionides.**
- Paranthrene** Hübn. Cat. (128). 1816. *παρά*, juxta; *ἀνδρομήνη*, vespa. **Sesiae.**
- Parapoynx** Hübn. Cat. (362). 1816. *παρά*, juxta; *πώυγξ*, avis species. **Pyralides.**
- Pararga** Hübn. Cat. (59). 1816. *παρά*, juxta; *ἔργον*, opus. **Papilionides.**
- Parascotia** Hübn. Cat. (314). 1816. *παρά*, juxta; *σκότος*, tenebræ. **Geometrae.**
- Parasemia** Hübn. Cat. (181). 1816. *παρά*, juxta; *σῆμα*, signum. **Chelonarii.**
- Parastichtis** Hübn. Cat. (213). 1816. *παρά*, juxta; *στικτός*, punctatus. **Noctuae.**
- Parathyris** Hübn. Cat. (157). 1816. *παρά*, juxta; *θύρίς*, janua. **Bombyces.**
- Parides** Hübn. Cat. (87). 1816. *παρείδω*, negligo. **Papilionides.**
- Parnassides** Hübn. Cat. (90). 1816. *Parnassus*. **Papilionides.**
- Parnassii** Fabr. Entom. Syst. III, 1 (181) 1793. *Parnassius*. **Papilionides.**
- Parnassius** Latr. Gen. Crust. et Ins. IV (202), 1809. *Parnassus*. **Papilionides.**
- Parrhasius** Hübn. Cat. (79). 1816. *Παράσσιος* (Nom. propr.). **Papilionides.**
- Parthenos** Hübn. Cat. (35). 1816. *παρθένος*, virgo. **Papilionides.**
- Pavonia** Hübn. Cat. (157). 1816. *Pavonius*. **Bombyces.**
- Pavonia** Latr. Fam. nat. 1825. *Pavonius*. **Papilionides.**
- Pechipogon** Hübn. Cat. (344). 1816. *πῆχυς*, cubitus; *πάγων*, barba. **Pyralides.**
- Pediasia** Hübn. Cat. (365). 1816. *πεδιάσιος*, incola planitiei. **Pyralides.**
- Peleus** Swains. Zool. III. 2. Ser. II (75), 1831. *Πηλεὺς* (Nom. mythol.). **Papilionides.**
- Pellonia** Duponch. Hist. nat. IV (109), 1829. *πελλός*, nigro-cæruleus. **Geometrae.**
- Pelochyta** Hübn. Cat. (172). 1816. *πηλός*, lutum; *χυτός*, fusus. **Bombyces.**
- Pelosia** Hübn. Cat. (165). 1816. *πελός*, atro-cinereus. **Chelonarii.**
- Pelurga** Hübn. Cat. (335). 1816. *πηλός*, lutum; *ἔργον*, opus. **Geometrae.**
- Pempelia** Hübn. Cat. (369). 1816. *πέμπελος*, garrulus. **Pyralides.**
- Pendina** Treitschke Schmett. VII (227), 1829. — (Vid. **Penthina**). — **Tortrices.**
- Pendulae** Boisduv. Ind. (pag. 15). 1840. *Pendulus*. **Papilionides.**
- Penthina** Treitschke Schmett. VIII (21), 1830. *πένθος*, luctus. **Tortrices.**
- Penthophera** Germ. Bombyc. I, 1813. *πένθος*, luctus; *φέρω*, fero. **Bombyces.**
- Peplia** Hübn. Cat. (20). 1816. *πέπλος*, pallium. **Papilionides.**
- Pepliphorus** Hübn. Cat. (71). 1816. *πέπλος*, pallium; *φορός*, ferens. **Papilionides.**
- Perasia** Hübn. Cat. (208). 1816. *πέρασις*, transitus. **Noctuae.**
- Perconia** Hübn. Cat. (296). 1816. *πέρκος*, nigrescens. **Geometrae.**
- Pericallia** Hübn. Cat. (182). 1816. *περικαλλής*, pulcherrimus. **Chelonarii.**
- Pericopis** Hübn. Cat. (175). 1816. *περικοπή*, circumcisio. **Chelonarii.**
- Peridea** Steph. Cat. (gen. 46). 1829. *περιδείης*, valde timidus. **Bombyces.**
- Peridroma** Hübn. Cat. (227). 1816. *περίδρομος*, rotatio. **Noctuae.**

- Peridromia** *Boisduv. Suit. Buff.* 1 (tab. 7, C), 1836. *περίδρομος*, rotatio. **Papilionides.**
- Péridromides** *Boisduv. Suit. Buff.* 1 (164), 1836. *Peridromia*. **Papilionides.**
- Perilypa** *Hübner. Cat.* (372). 1816. *περικλυπος*, valde tristis. **Pyralides.**
- Perinephela** *Hübner. Cat.* (357). 1816. *πέρι*, super; *νεφέλη*, nubes. **Pyralides.**
- Periphanes** *Hübner. Cat.* (247). 1816. *περιφανής*, clarus. **Noctuae.**
- Periphoba** *Hübner. Cat.* (187). 1816. *περίφοβος*, valde timens. **Bombyces.**
- Perizoma** *Hübner. Cat.* (327). 1816. *περιζωμα*, cingulum. **Geometrae.**
- Peronea** *Curt. Brit. ent.* 1 (16), 1824. *περόνη*, pessulus. **Tortrices.**
- Perophora** *Harris Ins. of Massachus.* (299). 1841. *πήρα*, pera; *φορός*, ferens. **Bombyces.**
- Perrhybris** *Hübner. Cat.* (91). 1816. *πέρι*, super; *ὑβρις* arrogantia. **Papilionides.**
- Petasia** *Steph. Cat.* (gen. 45). 1829. *πέτασος*, pileus. **Bombyces.**
- Petavia** *Horsf. Lepidopt. Ins.* (pl. 2, f. 1) 1828. **Papilionides.**
- Petrophorae** *Hübner. Cat.* (332). 1816. *πέτρα*, petra; *φορός*, ferens. **Geometrae.**
- Phaedra** *Horsf. Lepidopt. Ins.* (129). 1829. *φαιδρός*, fulgens. **Papilionides.**
- Phaegorista** *Boisduv. Suit. Buff.* 1 (tab. 10, B), 1836. *φαιός*, brunneus; **Bombyces.**
- Phaeochlaena** *Hübner. Cat.* (176). 1816. *φαιός*, brunneus; *χλαίνα*, pallium. **Chelonarii.**
- Phaeocyma** *Hübner. Cat.* (275). 1816. *φαιός*, brunneus; *κύμα*, unda. **Noctuae.**
- Phakellura** *Guild. in Westw. Mod. Classif. Ins.* II (401), 1840. *φάκελλος*, fascis; *οὐρά*, cauda. **Pyralid.**
- Phalacropterix** *Hübner. Cat.* (399). 1816. *φαλακρόν*, calvus; *πτέρυξ*, ala. **Tineae.**
- Phalaena** *Linn. Syst. nat.* 1, 2 (808). 1767. *φάλανα*, phalæna. **Lepidoptera.**
- Phalaenariae** *Zetterst. Ins. lapp.* (889). 1840. *Phalæna*. **Geometrae.**
- Phalaenidae** *Leach in Sam. Comp.* (252). 1819. *Phalæna*. **Geometrae.**
- Phalaenides** *Leach Edinb. Encycl.* IX (134), 1815. *Phalæna*. **Geometrae.**
- Phalaenites** *Latr. Hist. nat. d. Ins.* III (411), 1802. *Phalæna*. **Geometrae.**
- Phalaenoidea** *Gravenh. Vergl. Zool.* (167). 1843. *Phalæna*. **Geometrae.**
- Phalaenoidi** *Guénée Annal. Soc. franc.* (217). 1841. *Phalæna*. **Noctuae.**
- Phalera** *Hübner. Cat.* (147). 1816. *φαληρός*, spumosus. **Bombyces.**
- Phalerati** *Linn. Syst. nat.* 1, 2 (744). 1767. *Phalera*. **Papilionides.**
- Phalonia** *Hübner. Cat.* (393). 1816. *φαλός*, politus. **Tortrices.**
- Phanessa** *Sodoffsky Bull. Mosc.* 1837. *φάνης*, sol. **Papilionides.**
- Phanus** *Hübner. Cat.* (114). 1816. *φανός*, laterna. **Papilionides.**
- Pharetra** *Hübner. Cat.* (202). 1816. *φαρέτρα*, pharetra. **Noctuae.**
- Pharmacis** *Hübner. Cat.* (199). 1816. *φαρμακίς*, venefica. **Bombyces.**
- Phasiane** *Duponch. Hist. nat.* IV (109), 1829. *φασσιανός*, phasianus. **Geometrae.**
- Phasis** *Hübner. Cat.* (73). 1816. *φάσις*, apparitio. **Papilionides.**
- Phemiades** *Hübner. Cat.* (112). 1816. *φημίζω*, loquor. **Papilionides.**

- Pheosia** Hübn. Cat. (145). 1816. φαιός, brunneus. **Bombyces.**
- Phiaris** Hübn. Cat. (381). 1816. φιαρός, fulgens. **Tortrices.**
- Phibalapteryx** Steph. Cat. (gen. 200). 1829. φίβαλος, gracilis; πτέρυξ, ala. **Geometrae.**
- Phibalocera** Steph. Cat. (gen. 285). 1829. φίβαλος, gracilis; κέρασ, cornu. **Tineae.**
- Phiciodae** . . . — (Vid. **Phyciodae**). — **Papilionides.**
- Phigalia** Duponch. Hist. nat. iv (106), 1829. φεύγω, fugio; ἄλιος, errans. **Geometrae.**
- Philalcea** Steph. Illustr. iv (113), 1834. φίλος, amicus; ἀλκι, fortitudo. **Tortrices.**
- Philampelus** Harris in Sillim. Am. Journ. xxxvi, 1839. φίλος, amicus; ἄμπελος, vitus. **Sphingid.**
- Philedone** Hübn. Cat. (389). 1816. φίλος, amicus; ἡδόνη, voluptas. **Tortrices.**
- Philereme** Hübn. Cat. (330). 1816. φίλος, amicus; ἔρημος, desertum. **Geometrae.**
- Philobia** Duponch. Hist. nat. iv (105), 1829. φίλος, amicus; βία, fortitudo. **Geometrae.**
- Philopyra** Guénée Annal. Soc. franc. vii (116), 1837. φίλος, amicus; πῦρ, ignis. **Noctuae.**
- Phlebodes** Hübn. Cat. (107). 1816. φλεβώδης, venosus. **Papilionides.**
- Phlegethontius** Hübn. Cat. (140). 1816. Φλεγέδων (Nom. mythol.). **Sphingides.**
- Phloeophila** Duponch. Hist. nat. vi (19), 1834. φλοιός, cortex; φίλη, amica. **Tortrices.**
- Phlogophora** Treitschke Schmett. v (1), 1825. φλόξ, flamma; φορός, ferens. **Noctuae.**
- Phlytaenia** Hübn. Cat. (359). 1816. φλύκταινα, pustula. **Pyralides.**
- Phoberia** Hübn. Cat. (267). 1816. φοβέριος, terribilis. **Noctuae.**
- Phobetron** Hübn. Cat. (398). 1816. φόβητρον, terriculum. **Tortrices.**
- Phocides** Hübn. Cat. (103). 1816. Phocis (Nom. propr.). **Papilionides.**
- Phoebides** Hübn. Cat. (98). 1816. Phœbus (Nom. mythol.). **Papilionides.**
- Phoreis** Hübn. Cat. (62). 1816. φορκίς, cocles. **Papilionides.**
- Phorodesma** Boisduv. Ind. (pag. 179). 1840. φορός, ferens; δέσμη, fascis. **Geometrae.**
- Phosphilae** Hübn. Cat. (208). 1816. φῶς, lumen; φίλη, amica. **Noctuae.**
- Phostria** Hübn. Cat. (130). 1816. φωστήρ, lumen. **Sphingides.**
- Phoxopteris** Treitschke Schmett. vii (232), 1829. φόξος, acutus; πτερόν, ala. **Tortrices.**
- Phoxopteryx** Sodoffsky Bull. Mosc. (pag. 20). 1837. φόξος, acutus; πτέρυξ, ala. **Tortrices.**
- Phragmatobia** Steph. Cat. (gen. 71). 1829. φράγμα, sepes; βιώω, vivo. **Chelonarii.**
- Phricodia** Hübn. Cat. (186). 1816. φρικώδης, horribilis. **Bombyces.**
- Phrictia** Hübn. Cat. (255). 1816. φρικτός, horribilis. **Noctuae.**
- Phrygionis** Hübn. Cat. (307). 1816. φρυγίων, limbolarius. **Geometrae.**
- Phryxus** Hübn. Cat. (137). 1816. φρυξ, Phryx (Nom. propr.). **Sphingides.**
- Phtheochroa** Steph. Cat. (gen. 252). 1829. φθέω, corrumpo; χροά, color. **Tortrices.**
- Phycia** Oken Lehrb. iii, 1 (654). 1815. φυκίς, phoca. **Tineae.**
- Phycidea** Zell. Isis (178), 1839. φυκίς, phoca; ιδέα, aspectus. **Tineae.**
- Phyciodes** Hübn. Cat. (29). 1816. φυκιώδης, fucosus. **Papilionides.**

- Phycis** *Fabr. Supplem.* (420). 1798. *φυκίς*, phoca. ***Pyralides***.
- Phycita** *Curt. Brit. ent.* v (233), 1828. *φυκίς*, phoca. ***Pyralides***.
- Phycoma** *Hübner. Cat.* (258). 1816. *φῦκος*, fucus. ***Noctuae***.
- Phygas** *Treitschke Schmett.* ix, 2 (73). 1833. *φυγάς*, profugus. ***Tineae***.
- Phyllodes** *Boisduv. Voyage* (246). 1832. *φυλλώδης*, foliiformis. ***Noctuae* ?**
- Phyllodesma** *Hübner. Cat.* (190). 1816. *φύλλον*, folium; *δέσμη*, fascis. ***Bombyces***.
- Phyllometra** *Boisduv. Ind.* (193). 1840. *φύλλον*, folium; *μέτρον*, mensura. ***Geometrae***.
- Phyllonorycteres** *Hübner. Cat.* (421). 1816. *φύλλον*, folium; *όρυκτήρ*, fossor. ***Tineae***.
- Phyllophasis** *Blanch. Hist. n. d. Ins.* iii (447), . . . *φύλλον*, folium; *γάσις*, apparitio. ***Papilionid.***
- Phytometra** *Steph. Cat.* (gen. 151). 1829. *φυτόν*, planta; *μέτρον*, mensura. ***Noctuae***.
- Phytonia** *Sodoffsky Bull. Mosc.* (17). 1837. *φυτόν*, planta. ***Geometrae***.
- Pierides** *Boisduv. Suit. Buff.* i (402), 1836. *Pieris*. ***Papilionides***.
- Pieris** *Schrank Faun. boic.* ii, 1 (152). 1801. *Πιερίς* (*Nom. mythol.*). ***Papilionides***.
- Pinaris** *Hübner. Cat.* (411). 1816. *πιναρός*, immundus. ***Tineae***.
- Pithecopis** *Horsf. Lepidopt. Ins.* (pl. 1. f. 2). 1828. *πίθηξ*, simia; *ὄψ*, vultus. ***Papilionides***.
- Placodes** *Boisduv. Ind.* (pag. 129). 1840. *πλακώδης*, planus. ***Noctuae***.
- Plagodis** *Hübner. Cat.* (294). 1816. *πλάγιος*, obliquus; *όδός*, dens. ***Geometrae***.
- Plastenis** *Boisduv. Ind.* (pag. 93). 1840. *Plastes*. ***Noctuae***.
- Plateia** *Hübner. Cat.* (187). 1816. *πλατύς*, latus. ***Bombyces***.
- Platyja** *Hübner. Cat.* (268). 1816. *πλατύς*, latus. ***Noctuae***.
- Platyomidae** *Duponch. Hist. nat.* vi (5), 1834. *πλατύς*, latus; *ὄμος*, humerus. ***Tortrices***.
- Platypterices** *Hübner. Cat.* (148). 1816. *Platypteryx*. ***Bombyces***.
- Platypterica** *Leach Edinb. Encycl.* ix (134), 1815. *Platypteryx*. ***Bombyces***.
- Platypteridae** *Steph. Cat.* (fam. 16). 1829. *Platypteryx*. ***Bombyces***.
- Platypteryx** *Laspeyres Neue Schr. d. nat. Ges.* iv (20), 1803. *πλατύς*, latus; *πέρυξ*, ala. ***Bombyces***.
- Platyptilia** *Hübner. Cat.* (429). 1816. *πλατύς*, latus; *πίλον*, pluma. ***Pterophorid.***
- Platyptilus** *Zell. Isis* (764), 1841. *πλατύς*, latus; *πίλον*, pluma. = ***Platyptilia***. — ***Pterophorid.***
- Plebeji** *Linn. Syst. nat.* 1758. *Plebs*. ***Papilionides***.
- Plemyria** *Hübner. Cat.* (327). 1816. *πλημύρα*, fluxus. ***Geometrae***.
- Plemyrie** *Hübner. Cat.* (334). 1816. *πλημύρα*, fluxus. ***Geometrae***.
- Plerocymia** *Hübner. Cat.* (330). 1816. *πλήρης*, plenus; *κύμα*, unda. ***Geometrae***.
- Pleurota** *Hübner. Cat.* (406). 1816. *πλευρόν*, latus; *ὄς*, auris. ***Tineae***.
- Ploseria** *Boisduv. Ind.* (pag. 190). 1840. *πλόος*, navigatio; *σῆρ*, bombyx. ***Geometrae***.
- Plusia** *Ochsenh. Schmett.* iv (89), 1816. *πλούσιος*, dives. ***Noctuae***.
- Plusiae** *Hübner. Cat.* (249). 1816. *Plusia*. ***Noctuae***.
- Plusides** *Boisduv. Ind.* (pag. 157). 1840. *Plusia*. ***Noctuae***.

- Plusidi** Guénée Annal. Soc. franc. 1844. *Plusia*. **Noctuae.**
- Plutella** Schrank Faun. boic. II, 2 (169). 1802. *πλοῦτος*, divitiæ. **Tineae.**
- Podalirius** Swains. Zool. Ill. 2. Ser. III (105), 1833. *Ποδαλείριος* (Nom. mythol.). **Papilionides.**
- Pocilia** Schrank Faun. boic. II, 2 (157). 1802. *ποικίλος*, variegatus. **Noctuae.**
- Pocilocampa** Steph. Cat. (gen. 52). 1829. *ποικίλος*, variegatus; *κάμψη*, eruca. **Bombyces.**
- Pocilochroma** Steph. Cat. (gen. 266). 1829. *ποικίλος*, variegatus; *χρῶμα*, color. **Tortrices.**
- Pocilophasia** Steph. Illustr. III (314), 1829. *ποικίλος*, variegatus; *φάσις*, apparitio. **Geometrae.**
- Pociloptilia** Hübn. Cat. (427). 1816. *ποικίλος*, variegatus; *πτίλον*, ala. **Tineae.**
- Pocilosoma** Hübn. Cat. (126). 1816. *ποικίλος*, variegatus; *σῶμα*, corpus. **Zygaenides.**
- Pogonitis** Sodoffsky Bull. Mosc. (pag. 18). 1837. *πωγωνίτις*, barbata. **Pyralides.**
- Polia** Ochsenh. Schimett. IV (73), 1816. *πολιός*, griseus. **Noctuae.**
- Poliae** Hübn. Cat. (210). 1816. *Polia*. **Noctuae.**
- Polychrysia** Hübn. Cat. (251). 1816. *πολύς*, multus; *χρύσος*, aurum. **Noctuae.**
- Polydesma** Boisduv. Faun. Madag. (108). 1833. *πολύς*, multus; *δέσμη*, ligamentum. **Noctuae.**
- Polydorus** Swains. Zool. Ill. 2. Ser. III (101), 1833. *Πολύδωρος* (Nom. mythol.). **Papilionides.**
- Polygonia** Hübn. Cat. (36). 1816. *πολύς*, multus; *γωνία*, angulus. **Papilionides.**
- Polygrammate** Hübn. Cat. (203). 1816. *πολύς*, multus; *γράμμα*, littera. **Noctuae.**
- Polymixis** Hübn. Cat. (205). 1816. *πολύς*, multus; *μίξις*, mixtio. **Noctuae.**
- Polyommatus** Latr. Hist. nat. d. Ins. XIV (116), 1805. *πολύς*, multus; *ὄμμα*, oculus. **Papilionid.**
- Polyphaenis** Boisduv. Ind. (pag. 125). 1840. *πολύς*, multus; *φαινῶ*, monstro. **Noctuae.**
- Polyphasia** Steph. Illustr. III (227), 1829. *πολύς*, multus; *φάσις*, apparitio. **Geometrae.**
- Polyploca** Hübn. Cat. (237). 1816. *πολύς*, multus; *πλοκή*, connexio. **Noctuae.**
- Polypogon** Schrank Faun. boic. II, 2 (161). 1802. *πολύς*, multus; *πόγων*, barba. **Pyralides.**
- Polyptychus** Hübn. Cat. (141). 1816. *πολύς*, multus; *πτυχή*, plicatura. **Sphingides.**
- Polystictis** Hübn. Cat. (18). 1816. *πολύς*, multus; *στικτός*, punctatus. **Papilionides.**
- Pomeridiana** Steph. Cat. 1829. *Post*; *Meridies*. **Lepidoptera.**
- Pontia** Fabr. in Illig. Mag. VI (283), 1803. *Pontus*. **Papilionides.**
- Porpe** Hübn. Cat. (373). 1816. *πόρπη*, spinter. **Tortrices.**
- Porphyrinia** Hübn. Cat. (256). 1816. *πορφύρα*, purpura. **Noctuae.**
- Porphyritis** Hübn. Cat. (349). 1816. *πορφυρίτις*, purpuriformis. **Pyralides.**
- Porrectaria** Haworth Lepid. Brit. . . . *Porrectus*. **Tineae.**
- Porthesia** Steph. Cat. (gen. 66). 1829. *πόρθησις*, vastatio. **Chelonariid.**
- Porthetria** Hübn. Cat. (160). 1816. *πορθητήτωρ*, vastator. **Bombyces.**
- Potamides** Hübn. Cat. (46). 1816. *ποταμός*, fluvius. **Papilionides.**
- Prays** Hübn. Cat. (413). 1816. *πραΰς*, humanus. **Tineae.**
- Precis** Hübn. Cat. (33). 1816. *Preces*. **Papilionides.**

- Prepona** *Boisduv.* Suit. *Buff.* 1 (tab. 3, B), 1836. *πρέπον*, decorum. **Papilionides.**
- Priamides** *Hübner.* Cat. (87). 1816. *Πριάμος* (Nom. propr.). **Papilionides.**
- Prionapteryx** *Steph.* Illustr. iv (316), 1834. *πρίων*, serra; *α* priv.; *πτέρυξ*, ala. **Tineae.**
- Prionia** *Hübner.* Cat. (151). 1816. *πρίων*, serra. **Bombyces.**
- Procris** *Fabr.* in *Illig. Mag.* vi (289), 1808. *Πρόκρις* (Nom. mythol.). **Zygaenides.**
- Procus** *Oken* *Lehrb.* III, 1 (683). 1815. *Procus*. **Noctuae.**
- Proserpinus** *Hübner.* Cat. (132). 1816. *Proserpo*. **Sphingides.**
- Proteides** *Hübner.* Cat. (105). 1816. *Proteus*. **Papilionides.**
- Protesilaus** *Swains.* Zoll. III. 2. Ser. III (93), 1832. *Πρωτεσίλαος* (Nom. propr.). **Papilionides.**
- Prothymia** *Hübner.* Cat. (282). 1816. *προθυμία*, fervor. **Noctuae.**
- Protogonius** *Hübner.* Cat. (100). 1816. *πρωτός*, primus; *γένος*, genus. **Papilionides.**
- Psammotis** *Hübner.* Cat. (350). 1816. *ψάμμος*, sabulum; *οὖς*, auris. **Pyralides.**
- Psecadia** *Hübner.* Cat. (412). 1816. *ψεκάδιον*, guttula. **Tineae.**
- Psednothrix** *Hübner.* Cat. (320). 1816. *ψεδνός*, tenuis; *θρίξ*, capilla. **Geometrae.**
- Pseudobombyces** *Hübner.* Text z. d. Kupf. (pag. 7). 1796. *ψεῦδος*, falsus; *βόμβυξ*, bombyx. **Pyralid.**
- Pseudobombycini** *Boisduv.* Ind. (pag. 54). 1829. *ψεῦδος*, falsus; *βόμβυξ*, bombyx. **Noctuae.**
- Pseudogeometrae** *Hübner.* Text z. d. Kupf. (pag. 1). 1796. *ψεῦδος*; *γεωμέτρης*, geometres. **Pyralid.**
- Pseudoipes** *Hübner.* Cat. (395). 1816. *ψεῦδος*, falsus; *πούς*, pes. **Tortrices.**
- Pseudomya** *Hübner.* Cat. (124). 1816. *ψεῦδος*, falsus; *μύα*, musca. **Zygaenides.**
- Pseudonoctuae** *Hübner.* Text z. d. Kupf. (pag. 11). 1796. *ψεῦδος*, falsus; *Noctua*. **Pyralides.**
- Pseudopanthera** *Hübner.* Cat. (295). 1816. *ψεῦδος*, falsus; *Panthera*. **Geometrae.**
- Pseudosphex** *Hübner.* Cat. (127). 1816. *ψεῦδος*, falsus; *σφήξ*, vespa. **Sesiae.**
- Pseudoterpna** *Hübner.* Cat. (284). 1816. *ψεῦδος*, falsus; *τερπνός*, jucundus. **Geometrae.**
- Pseudotomia** *Steph.* Cat. (gen. 254). 1829. *ψεῦδος*, falsus; *τόμη*, incisura. **Tortrices.**
- Psychotoc** *Boisduv.* Monogr. Zyg. (129). 1829. *Psyche*. **Zygaenides.**
- Psilura** *Steph.* Cat. (gen. 60). 1829. *ψιλός*, tenuis; *οὐρά*, cauda. **Chelonariü.**
- Psithyros** *Hübner.* Cat. (132). 1816. *ψιθυρός*, calumniator. **Sphingides.**
- Psodos** *Treitschke* *Schmett.* vi, 2 (254). 1828. *σποδός*, cinis. **Geometrae.**
- Psoidos** *Treitschke* *Schmett.* v, 2 (434). 1825. *σποδός*, cinis. **Geometrae.**
- Psyche** *Linn.* Syst. nat. 1. ed. 1735. *ψυχή*, anima. **Bombyces.**
- Psyche** *Schrank* *Faun. boic.* II, 1 (156). 1801. *ψυχή*, anima. **Bombyces.**
- Psychidae** *Boisduv.* Ind. (pag. 44). 1829. *Psyche*. **Bombyces.**
- Psychides** *Boisduv.* Ind. (pag. 78). . . . *Psyche*. **Bombyces.**
- Psychophora** *Steph.* Cat. (gen. 161). 1829. *ψυχός*, frigus; *φορός*, patiens. **Geometrae.**
- Psylla** *Germ.* Bombyc. I (14), 1811. *ψύλλα*, pulex. **Bombyces.**
- Pterogon** *Boisduv.* Ind. (pag. 32). 1829. *πτερόν*, ala; *γωνός*, angulus. **Sphingides.**

- Pterophorae** Hübn. Cat. (429). 1816. *Pterophorus*. **Pterophorii**.
Pterophoridae Zell. Isis (755), 1841. *Pterophorus*. **Pterophorii**.
Pterophorides Zetterst. Ins. lapp. (892). 1840. *Pterophorus*. **Pterophorii**.
Pterophorii Latr. Hist. nat. d. Ins. III (418), 1802. *Pterophorus*. **Pterophorii**.
Pterophorites Latr. Gen. Crust. et Ins. IV (192), 1809. *Pterophorus*. **Pterophorii**.
Pterophorus Geoffr. Hist. d. Ins. II (90), 1764. *περὸν*, ala; *φορὸς*, ferens. **Pterophorii**.
Pterostoma Germ. Bombyc. II (42), 1813. *περὸν*, ala; *στόμα*, os. **Bombyces**.
Pterurus Scop. Intr. Hist. nat (433). 1777. *περὸν*, ala; *οὐρά*, cauda. **Papilionides**.
Ptilodontes Hübn. Cat. (145). 1816. *πίλον*, pluma; *όδων*, dens. **Bombyces**.
Ptilodontis Steph. Cat. (gen. 42). 1829. *πίλον*, pluma; *όδων*, dens. **Bombyces**.
Ptilophora Steph. Cat. (gen. 43). 1829. *πίλον*, pluma; *φορὸς*, ferens. **Bombyces**.
Ptilorhina Zetterst. Ins. lapp. (925). 1840. *πίλον*, pluma; *ρῖν*, nasus. **Bombyces**.
Ptycholoma Steph. Illustr. IV (pag. 141), 1834. *πτυχή*, plicatura; *λωμα*, limbria. **Tortrices**.
Ptychopoda Steph. Cat. (gen. 220). 1829. *πτυχή*, plicatura; *πούς*, pes. **Geometrae**.
Pycitis Hübn. Cat. (309). 1816. *πυκίς*, tabula. **Geometrae**.
Pygaera Ochsenh. Schmett. III (224), . . . *πυγή*, anus; *άρω*, levo. **Bombyces**.
Pygmaena Boisduv. Ind. (pag. 240). 1840. *πυγμαῖος*, pygmæus. **Geometrae**.
Pyralida Leach Edinb. Encycl. IX (135), 1815. *Pyralis*. **Pyralides**.
Pyralidae Leach in Sam. Comp. (254). 1819. *Pyralis*. **Pyralides**.
Pyralides Linn. Syst. nat. 1758. *Pyralis*. **Pyralides**.
Pyralidiformia Schrank Faun. boic. II, 2 (161). 1802. *Pyralis*; *Forma*. **Pyralides**.
Pyralis Schrank Faun. boic. II, 1 (pag. 155). 1801. *Πυραλῖς* (*Nom. propr.*). **Pyralides**.
Pyralites Latr. Gen. Crust. et Ins. IV (192), 1809. *Pyralis*. **Pyralides**.
Pyrameis Hübn. Cat. (33). 1816. *πυράμη*, falx. **Papilionides**.
Pyrausta Schrank Faun. boic. II, 2 (163). 1802. *Pyrausta*. **Pyralides**.
Pyrgus Hübn. Cat. (109). 1816. *πύργος*, turris. **Papilionides**.
Pyrinia Hübn. Cat. (294). 1816. *πυρίνιον*, nuculus. **Geometrae**.
Pyrois Hübn. Cat. (208). 1816. *πυρόεις*, igneus. **Noctuae**.
Pyronia Hübn. Cat. (58). 1816. *πυρόν*, igniarium. **Papilionides**.
Pyrophila Steph. Cat. (gen. 100). 1829. *πῦρ*, ignis; *φίλη*, amica. **Noctuae**.
Pyropteron Newm. Ent. Mag. 1833. *πῦρ*, ignis; *περὸν*, ala. **Sesiae**.
Pyrrhia Hübn. Cat. (233). 1816. *πυρόος*, igneus. **Noctuae**.
Pyrrhogyra Hübn. Cat. (43). 1816. *πυρόος*, igneus; *γυρός*, gyrus. **Papilionides**.
Pyrrhopyge Hübn. Cat. (103). 1816. *πυρόος*, igneus; *πυγή*, anus. **Papilionides**.
Pythonides Hübn. Cat. (111). 1816. *πυθων*, python; *εἶδος*, forma. **Papilionides**.
Raphia Hübn. Cat. (212). 1816. *ράφη*, sutura. **Noctuae**.

- Rhabdophana** Sodoffsky Bull. Mosc. 1837. *ράβδος*, virga; *φανός*, apparens. **Noctuae.**
- Rhabdosia** Hübn. Cat. (192). 1816. *ράβδος*, virga. **Bombyces.**
- Rhacodia** Hübn. Cat. (384). 1816. *ρακώδης*, laceratus. **Tortrices.**
- Rhescynthis** Hübn. Cat. (156). 1816. *ρήσσω*, lacero; . . . **Bombyces.**
- Rhetus** Swains. Zool. Ill. 2. Ser. I (33), 1829. *ρήτος*, dictus. **Papilionides.**
- Rheumapterae** Hübn. Cat. (325). 1816. *ρέυμα*, fluxio; *πτερόν*, ala. **Geometrae.**
- Rhinosia** Treitschke Schmett. ix (2), 1833. *ρίνος*, cutis. **Tineae.**
- Rhipheus** Swains. Zool. Ill. 2 Ser. III (125), 1833. *ρίφι*, jactus. **Nyctalideae.**
- Rhipidophorae** Hübn. Cat. (431). 1816. *ρίπις*, locus; *φορός*, ferens. **Pterophorii.**
- Rhizolitha** Curt. Ent. Mag. I (189), 1833. *ρίζα*, radix; *λίθος*, lapis. **Noctuae.**
- Rhodogastria** Hübn. Cat. (172). 1816. *ρόδον*, rosa; *γαστήρ*, venter. **Bombyces.**
- Rhodostrophia** Hübn. Cat. (300). 1816. *ρόδον*, rosa; *στροφή*, rotatio. **Geometrae.**
- Rhogalia** Hübn. Cat. (396). 1816. *ρωγαλέος*, fissus. **Tortrices.**
- Rhopalocera** Boisduv. Ind. (pag. 1). 1840. *ρόπαλον*, clava; *κέρας*, cornu. **Papilionides.**
- Rhyacia** Hübn. Cat. (210). 1816. *ρύαξ*, fluxio. **Noctuae.**
- Rhyacionia** Hübn. Cat. (379). 1816. *ρύαξ*, fluxio. **Tortrices.**
- Rhyparia** Hübn. Cat. (182). 1816. *ρύπαρός*, sordidus. **Chelonarii.**
- Rhyparia** Hübn. Cat. (305). 1816. *ρύπαρός*, sordidus. **Geometrae.**
- Rhytia** Hübn. Cat. (264). 1816. *ρύτις*, ruga. **Noctuae.**
- Roeselia** Hübn. Cat. (397). 1816. Dic. ROESEL. **Tortrices.**
- Roesslerstammia** Zell. Isis (202), 1839. Dic. FISCHER V. ROESSLERSTAMM. **Tineae.**
- Romaleosoma** Blanch. Hist. nat. d. Ins. III (448), . . . *ρομαλέος*, fortis; *σῶμα*, corpus. **Papilion.**
- Roxana** Steph. Illustr. IV (118), 1834. *ρώξ*, fissura. **Tortrices.**
- Rumia** Duponch. Hist. nat. IV (103), 1829. *Rumia* (Nom. mythol.). **Geometrae.**
- Rurales** Linn. Syst. nat. 1758. *Ruralis*. **Papilionides.**
- Ruralia** Gravenh. Vergl. Zool. (169). 1843. *Ruralis*. **Papilionides.**
- Rusina** Steph. Cat. (gen. 90). 1829. *ρούσιος*, rufus. **Noctuae.**
- Saccofora** Sodoffsky Bull. Mosc. 1837. *σάκκος*, saccus; *φορός*, ferens. **Bombyces.**
- Saccophora** Harris in Newm. Entomolog. (99). 1841. *σάκκος*, saccus; *φορός*, ferens. **Bombyces.**
- Sais** Hübn. Cat. (10). 1816. *Σαῖς* (Nom. propr.). **Papilionides.**
- Salacia** Boie Isid. Annus (pag. 179). 1841. *Salacia* (Nom. propr.). **Noctuae.**
- Salamis** Boisduv. Faun. Madag. (46). 1833. *Σαλαμίς* (Nom. propr.). **Papilionides.**
- Saliae** Hübn. Cat. (339). 1816. *σαλεύω*, quatio. **Geometrae.**
- Salpinx** Hübn. Cat. (156). 1816. *σαλπιγξ*, salpinx. **Bombyces.**
- Samia** Hübn. Cat. (156). 1816. *Samius*. **Bombyces.**
- Sarodria** Sodoffsky Bull. Mosc. (pag. 18). 1837. *σάρωθρον*, scopæ. **Tortrices.**

- Sarrothripa** Duponch. Hist. nat. vi (44), 1834. *σάρρον*, scopæ; *θρίψ*, thrips. **Tortrices.**
- Sarrothripus** Curt. Brit. ent. i (29), 1824. *σάρρον*, scopæ; *θρίψ*, thrips. **Tortrices.**
- Saturnia** Schrank Faun. boic. ii, 1 (149), 1802. *Saturnia* (Nom. propr.). **Bombyces.**
- Saturniadae** Harris Ins. of Massachus. (276), 1841. *Saturnia*. **Bombyces.**
- Saturnides** Boisduv. Icon. ii (170), 1834. *Saturnia*. **Bombyces.**
- Satyri** Fabr. Ent. Syst. iii, 1 (214), 1793. *Satyrus*. **Papilionides.**
- Satyrides** Boisduv. Icon. i (128), 1832. *Satyrus*. **Papilionides.**
- Satyrus** Latr. Encycl. méthod. ix (pag. 11), 1819. *Σάτυρος* (Nom. mythol.). **Papilionides.**
- Scardia** Treitschke Schmett. viii (291), 1830. *σκαίρω*, quatio. **Tineae.**
- Schidax** Hübn. Cat. (315), 1816. *σχίδαξ*, festuca. **Geometrae.**
- Schiffermülleria** Hübn. Cat. (421), 1816. Dic. SCHIFFERMÜLLER. **Tineae.**
- Schinia** Hübn. Cat. (282), 1816. *σχίνος*, schinus. **Noctuae.**
- Schistostege** Hübn. Cat. (336), 1816. *σχιστός*, fissus; *στέγη*, tectum. **Geometrae.**
- Schizura** Doubleday in Newm. Entomolog. (59), 1841. *σχίζω*, fido; *οὐρά*, cauda. **Bombyces.**
- Schoenis** Hübn. Cat. (28), 1816. *σχοῖνος*, juncus. **Papilionides.**
- Schoinophaga** Sodoffsky Bull. Mosc. (pag. 20), 1837. *σχοῖνος*, juncus; *φάγος*, edens. **Pyralides.**
- Schrankia** Hübn. Cat. (345), 1816. Dic. SCHRANK. **Pyralides.**
- Schreckensteina** Hübn. Cat. (419), 1816. Dic. SCHRECKENSTEIN. **Tineae.**
- Sciadiae** Hübn. Cat. (312), 1816. *Sciadum*. **Geometrae.**
- Sciaphila** Treitschke Schmett. vii (233), 1829. *σκιά*, umbra; *φιλη*, amica. **Tortrices.**
- Scirpophaga** Treitschke Schmett. ix, 1 (55), 1832. *Scirpus*; *φάγος*, edens. **Pyralides.**
- Scodiona** Boisduv. Ind. (pag. 185), 1840. *σκοῖδιον*, umbella. **Geometrae.**
- Scoliopteryx** Germ. Bomb. i (14), 1811. *σκολιός*, curvus; *πτέρυξ*, ala. **Noctuae.**
- Scolitantides** Hübn. Cat. (68), 1816. *σκολιός*, curvus; *άνθος*, flos. **Papilionides.**
- Scopelodes** Westw. in Dunc. Nat. Libr. xxxvii (222), 1841. *σκόπελος*, scopulus; *εἶδος*, aspectus. **Tineae.**
- Scopelopus** Steph. Cat. (gen. 153), 1829. *σκόπελος*, scopulus; *πούς*, pes. **Noctuae.**
- Scopelosoma** Curt. Brit. ent. (tab. 635), 1836. *σκόπελος*, scopulus; *σῶμα*, corpus. **Noctuae.**
- Scopolia** Hübn. Cat. (368), 1816. Dic. SCOPOLI. **Pyralides.**
- Scoptes** Hübn. Cat. (111), 1816. *σκόπτης*, scoptes. **Papilionides.**
- Scopula** Schrank Faun. boic. ii, 2 (162), 1802. *Scopula*. **Pyralides.**
- Scoria** Steph. Illustr. iii (244), 1829. *Scoria*. = **Siona**. — **Geometrae.**
- Scotia** Hübn. Cat. (226), 1816. *Scotia*. **Noctuae.**
- Scotophila** Hübn. Cat. (208), 1816. *σκότος*, obscurus; *φιλη*, amica. **Noctuae.**
- Scotopterix** Hübn. Cat. (313), 1816. *σκότος*, obscurus; *πτέρυξ*, ala. **Geometrae.**
- Scotopteryx** Hübn. Cat. (338), 1816. *σκότος*, obscurus; *πτέρυξ*, ala. **Geometrae.**
- Scotosia** Steph. Cat. (gen. 201), 1829. *σκότωση*, obscuratio. **Geometrae.**

- Scythris** Hübn. Cat. (414). 1816. σκυθρός, tristis. **Tineae.**
- Scythropia** Hübn. Cat. (414). 1816. σκυθρός, tristis; ὠπή, aspectus. **Tineae.**
- Segetia** Steph. Cat. (gen. 96). 1829. Seges. **Noctuae.**
- Selagia** Hübn. Cat. (371). 1816. σελαγέω, fulgeo. **Pyralides.**
- Selenia** Hübn. Cat. (292). 1816. σελήνη, luna. **Geometrae.**
- Selidosema** Hübn. Cat. (299). 1816. σελίς, pagina; σῆμα, signum. **Geometrae.**
- Semaphora** Guénée Annal. Soc. franc. x (235), 1834. σῆμα, signum; φορός, ferens. **Noctuae.**
- Semasia** Steph. Cat. (gen. 258). 1829. σημασία, consignatio. **Tortrices.**
- Sematura** Dalm. Act. Holm. 1824. σῆμα, signum; οὐρά, cauda. **Nyctalidae.**
- Semidiurna** Steph. Cat. 1829. Semi; Diurnus. **Lepidoptera.**
- Semigeometrae** Hübn. Cat. (249). 1816. Semi; Geometrae. **Noctuae.**
- Semiophora** Steph. Cat. (gen. 93). 1829. σημεία, signum; φορός, ferens. **Noctuae.**
- Semioscopis** Hübn. Cat. (402). 1816. σημεία, signum; σκόπος, scopus. **Tineae.**
- Semiothisa** Hübn. Cat. (298). 1816. σημειόω, noto. **Geometrae.**
- Senta** Steph. Illustr. iv (297), 1834. Sentia (Nom. mythol.). **Tineae.**
- Septis** Hübn. Cat. (243). 1816. σηπτός, putrefactus. **Noctuae.**
- Sericaria** Latr. Fam. nat. 1825. Sericaria. **Bombyces.**
- Sericoris** Treitschke Schmett. viii (142), 1830. σηρ, bombyx; κόρη, puella. **Tortrices.**
- Sesia** Fabr. Syst. Ent. (pag. 547). 1775. σῆς, tinea. **Sesiae.**
- Sesiae** Hübn. Cat. (127). 1816. Sesia. **Sesiae.**
- Sesiariae** Boisduv. Ind. (pag. 29). 1829. Sesia. **Sesiae.**
- Sesiatica** Gravenh. Vergl. Zool. (168). 1843. Sesia. **Sesiae.**
- Sesidae** Speyer in Isid. (181). 1843. Sesia. **Sesiae.**
- Setella** Schrank Faun. boic. ii, 2 (168). 1802. Seta. **Tineae.**
- Setes** Hübn. Cat. (400). 1816. σῆς, tinea. **Tineae.**
- Setia** Oken Lehrb. iii, 1 (749). 1815. Setius (Nom. propr.). **Sphingides.**
- Setina** Schrank Faun. boic. ii, 2 (165). 1802. σῆς, tinea. **Tineae.**
- Sicyonia** Hübn. Cat. (13). 1816. Sicyonia. **Papilionides.**
- Sideridis** Hübn. Cat. (232). 1816. Sideritis. **Noctuae.**
- Siderone** Boisduv. Suit. Buff. i (tab. 4, B), 1836. σίδηρος, ferrum. **Papilionides.**
- Siga** Hübn. Cat. (197). 1816. σιγή, silentium. **Bombyces.**
- Simaëthis** Leach in Sam. Comp. (254). 1819. σιμός, simus; ἀήθης, inusitatus. **Pyralides.**
- Simoethus** Boisduv. Voyage (72). 1832. σιμός, simus; ἥθος, character. **Papilionides.**
- Simyra** Ochsenh. Schmett. iv (81), 1816. σιμός, simus; οὐρά, cauda. **Noctuae.**
- Sindris** Boisduv. Faun. Madag. (122). 1833. σινδρός, malevolus. **Tineae.**
- Siona** Duponch. Hist. nat. iv (112), 1829. Sion. **Geometrae.**

- Sithon** Hübn. Cat. (77). 1816. *Sithon*. **Papilionides**.
- Sitochroa** Hübn. Cat. (356). 1816. *σίτος*, triticum; *χρόα*, color. **Pyralides**.
- Smerinthis** Hübn. Cat. (141). 1816. *Smerinthus*. **Sphingides**.
- Smerinthus** Latr. Hist. nat. d. Ins. III (401), 1802. *σμήρωνθος*, seta. **Sphingides**.
- Sophronia** Hübn. Cat. (407). 1816. *σῶς*, salvus; *φορήν*, mens. **Tineae**.
- Spaelotis** Boisduv. Ind. (pag. 106). 1840. *σπήλαιον*, antrum; *οὔς*, auris. **Noctuae**.
- Sparganothis** Hübn. Cat. (386). 1816. *σπαργανόω*, involvo. **Tortrices**.
- Spatalia** Hübn. Cat. (145). 1816. *σπατάλιον*, armilla. **Bombyces**.
- Spectrum** Scop. Intr. Hist. nat. (413). 1777. *Spectrum*. **Sphingides**.
- Speiredonia** Hübn. Cat. (272). 1816. *σπειρηδόν*, spiraliter. **Noctuae**.
- Speranza** Curt. Brit. Ent. v (225), 1823. *Speranza* (*Vox ital.*), Spes. **Geometrae**.
- Sphecia** Hübn. Cat. (127). 1816. *σφήξ*, vespa. **Sesiae**.
- Sphecodae** Hübn. Cat. (308). 1816. *σφηκώδης*, vespiformis. **Geometrae**.
- Sphecomorphae** Hübn. Cat. (126). 1816. *σφήξ*, vespa; *μορφή*, forma. **Sesiae**.
- Sphingidae** Leach in Sam. Comp. 1819. *Sphinx*. **Sphingides**.
- Sphingides** Latr. Hist. nat. d. Ins. III (400), 1802. *Sphinx*. **Sphingides**.
- Sphingidi** Boisduv. Ind. (pag. 32). 1829. *Sphinx*. **Sphingides**.
- Sphingoidea** Gravenh. Vergl. Zool. (168). 1843. *Sphinx*. **Sphingides**.
- Sphingoides** Hübn. Cat. (143). 1816. *Sphinx*. **Bombyces**.
- Sphinx** Linn. Syst. nat. I, 2 (796). 1767. *σφίγξ*, sphinx. **Sphingides**.
- Spilonota** Steph. Cat. (gen. 252). 1829. *σπίλος*, macula; *νότος*, dorsum. **Tortrices**.
- Spilosoma** Steph. Cat. (gen. 72). 1829. *σπίλος*, macula; *σῶμα*, corpus. **Chelonarii**.
- Spilotae** Hübn. Cat. (304). 1816. *σπιλωτός*, maculatus. **Geometrae**.
- Spilothyrus** Boisduv. Ind. (pag. 35). 1840. *σπίλος*, macula; *θύρα*, porta. **Papilionides**.
- Spioniades** Hübn. Cat. (114). 1816. *Spionia*. **Papilionides**.
- Spiris** Hübn. Cat. (169). 1816. *σπείρα*, spira. **Chelonarii**.
- Stalactis** Hübn. Cat. (26). 1816. *σταλακτις*, concretio lapidea. **Papilionides**.
- Stauropus** Germ. Bombyc. II, 1813. *στανρός*, crux; *πούς*, pes. **Bombyces**.
- Steganolophia** Steph. Cat. (gen. 193). 1829. *στεγανός*, coopertus; *λοφός*, crista. **Geometrae**.
- Steganoptycha** Steph. Cat. (gen. 255). 1829. *στεγανός*, coopertus; *πτυχή*, plicatura. **Tortrices**.
- Stenoma** Zell. Isis (195). 1839. *στένωμα*, angustia. **Tineae**.
- Stenoptera** Duponch. Hist. nat. VIII (428), 1834. *στενός*, angustus; *περόν*, ala. **Tineae**.
- Stenoptilia** Hübn. Cat. (430). 1816. *στενός*, angustus; *πίλον*, ala. **Pterophorii**.
- Steropes** Boisduv. Suit. Buff. I (tab. 9, B), 1836. *στεροπή*, fulgur. **Papilionides**.
- Sterrha** Hübn. Cat. (309). 1816. *στερόος*, solidus. **Geometrae**.
- Sterrhopterix** Hübn. Cat. (399). 1816. *στερόος*, solidus; *πτέρυξ*, ala. **Tineae**.

- Sthanelia** Boisduv. Ind. (pag. 229). 1840. Σθένελος (*Nom. mythol.*). **Geometrae.**
- Stigmella** Schrank Faun. boic. II, 2 (169). 1802. *Stigma*. **Tineae.**
- Stilbia** Steph. Cat. (gen. 154). 1829. στίλβη, splendor. **Noctuae.**
- Streblota** Hübn. Cat. (193). 1816. στρεβλός, curvus; οὖς, auris. **Bombyces.**
- Strenia** Duponch. Hist. nat. iv (112), 1829. *Strenia* (*Nom. mythol.*). **Geometrae.**
- Strobila** Sodoffsky Bull. Mosc. (pag. 19). 1837. στρόβιλος, turbo. **Tortrices.**
- Strophidia** Hübn. Cat. (290). 1816. στροφί, gyrus; ιδέα, aspectus. **Geometrae.**
- Strymon** Hübn. Cat. (74). 1816. *Strymon* (*Nom. propr.*). **Papilionides.**
- Stygia** Latr. Hist. nat. d. Ins. III (403), 1803. Στύξ (*Nom. mythol.*). **Bombyces.**
- Stygiariae** Boisduv. Ind. (pag. 39). 1840. *Stygia*. **Bombyces.**
- Succinctae** Boisduv. Ind. (pag. 1). 1840. *Succinctus*. **Papilionides.**
- Sunias** Hübn. Cat. (12). 1816. *Sunium* (*Nom. propr.*). **Papilionides.**
- Sycionia** Hübn. Cat. (13). 1816. — (Vid. **Sicyonia**). — **Papilionides.**
- Sylectra** Hübn. Cat. (341). 1816. σύλεκτρος, uxor. **Pyralides.**
- Sylepta** Hübn. Cat. (356). 1816. συλλαμβάνω, amplecto. **Pyralides.**
- Syllythria** Hübn. Cat. (349). 1816. σύν, simul; λύθρος, cruor. **Pyralides.**
- Symbrenthia** Hübn. Cat. (43). 1816. σύν, simul; βρένθος, arrogantia. **Papilionides.**
- Symetha** Horsf. Lepidopt. Ins. (pl. 2. f. 2). 1828. σύν, simul; ἦθος, domicilium. **Papilionides.**
- Symira** Hübn. Cat. (240). 1816. σύν, simul; ἱερα, sanctuarium. **Noctuae.**
- Symmachia** Hübn. Cat. (25). 1816. συμμαχία, confœderatio. **Papilionides.**
- Symmerista** Hübn. Cat. (248). 1816. συμμεριστής, particeps. **Noctuae.**
- Symmoca** Hübn. Cat. (403). 1816. σύν, simul; μῶκος, irrisio. **Tineae.**
- Symphaedra** Hübn. Cat. (39). 1816. σύν, simul; φαιδρός, fulgens. **Papilionides.**
- Sympistis** Hübn. Cat. (261). 1816. σύν, simul; πίστις, fides. **Noctuae.**
- Synanthedon** Hübn. Cat. (129). 1816. σύν, simul; ἀνθηδών, apis. **Sesiae.**
- Synaphe** Hübn. Cat. (347). 1816. σύν, simul; ἀφή, tactus. **Pyralides.**
- Synargis** Hübn. Cat. (18). 1816. σύν, simul; ἀργός, fulgens. **Papilionides.**
- Synchloe** Hübn. Cat. (94). 1816. σύν, simul; χλόη, herba. **Papilionides.**
- Syndemis** Hübn. Cat. (382). 1816. σύν, simul; δῆμος, populus. **Tortrices.**
- Syngae** Hübn. Cat. (62). 1816. σύν, simul; γῆ, terra. **Papilionides.**
- Syngrapha** Hübn. Cat. (250). 1816. σύν, simul; γραφή, scriptura. **Noctuae.**
- Synopsia** Hübn. Cat. (317). 1816. σύν, simul; ὄψις, visio. **Geometrae.**
- Synthymia** Hübn. Cat. (282). 1816. σύν, simul; θυμός, animus. **Noctuae.**
- Syntomis** Ochsenh. Schmett. II (103), 1808. σύν, simul; τομή, incisura. **Zygaenides.**
- Syntomopus** Guénee Annal. Soc. franc. (pag. 223). 1836. συντομή, abbreviatio; ποῦς, pes. **Noctuae.**
- Syricoris** Treitschke Schmett. VII (230), 1829. — (Vid. **Sericoris**). — **Tortrices.**

- Syrmatia** Hübn. Cat. (23). 1816. σύρμα, syrma. **Papilionides.**
- Syrnia** Hübn. Cat. (273). 1816. σύρμα (Nom. Avis). **Noctuae.**
- Syrrhodia** Hübn. Cat. (300). 1816. σύν, simul; ῥόδον, rosa. **Geometrae.**
- Syssaura** Hübn. Cat. (150). 1816. σύν, simul; σαῦρα, lacerta. ?
- Syssphinx** Hübn. Cat. (143). 1816. σύν, simul; σφίγξ, sphinx. **Bombyces.**
- Systropha** Hübn. Cat. (166). 1816. σύν, simul; τροφή, torsio. **Chelonarii.**
- Tachyptena** Germ. Bombyc. I (10), 1811. ταχύς, velox; πτηνός, volans. **Bombyces.**
- Taenaris** Hübn. Cat. (52). 1816. Τάιναρος (Nom. propr.). **Papilionides.**
- Tacnlocampa** Guénéé Annal. Soc. franc. VII (477), 1839. τανία, vitta; κάμπη, crucea. **Noctuae.**
- Tagiades** Hübn. Cat. (108). 1816. ταγεία, praefectura. **Papilionides.**
- Talaeporia** Zell. Isis (182), 1839. ταλαεπωρία, miseria. **Tineae.**
- Taleporia** Hübn. Cat. (400). 1816. ταλαεπωρία, miseria. **Tineae.**
- Tamyris** Swains. Illustr. I (33), 1821. Nom. propr. **Papilionides.**
- Tanagra** Duponch. Hist. nat. IV (112), 1829. Nom. propr. **Geometrae.**
- Tarache** Hübn. Cat. (261). 1816. ταραχή, turbatio. **Noctuae.**
- Tarachia** Hübn. Cat. (324). 1816. ταραχή, turbatio. **Geometrae.**
- Taygetis** Hübn. Cat. (55). 1816. Ταύγετος (Nom. propr.). **Pyralides.**
- Tebenna** Hübn. Cat. (414). 1816. τήβεννα, toga. **Tineae.**
- Teinopalpus** Hope Transact. Lin. Soc. XVIII (131), 1843. τείνω, porrigo; Palpus. **Papilionides.**
- Telchines** Hübn. Cat. (100). 1816. Telchinia. **Papilionides.**
- Telchinia** Hübn. Cat. (27). 1816. τελχίν, malevolus. **Papilionides.**
- Telea** Hübn. Cat. (154). 1816. τέλος, finis. **Bombyces.**
- Telea** Steph. Illustr. IV (244), 1816. τέλος, finis. **Tineae.**
- Telegonus** Hübn. Cat. (104). 1816. τέλος, finis; γώνος, angulus. **Papilionides.**
- Teleia** Hübn. Cat. (355). 1816. τελειός, perfectus. **Tortrices.**
- Telesto** Boisduv. Voyage (164), 1832. τελέστωρ, finiens. **Papilionides.**
- Telmia** Hübn. Cat. (228). 1816. τέλμα, palus. **Noctuae.**
- Temenis** Hübn. Cat. (34). 1816. τέμενος, templum. **Papilionides.**
- Tephroclystia** Hübn. Cat. (323). 1816. τέφρα, cinis; κλυστήρ, clyster. **Geometrae.**
- Tephronia** Hübn. Cat. (317). 1816. τέφρα, cinis. **Geometrae.**
- Tephrosia** Boisduv. Ind. (pag. 198). 1840. τέφρα, cinis. **Geometrae.**
- Teracolus** Swains. Zool. III. 2. Ser. III (115), 1833. τέρας, miraculum; κόλος, mutilus. **Papilionid.**
- Teras** Treitschke Schmett. VII (233), 1829. τέρας, miraculum. **Tortrices.**
- Terasia** Hübn. Cat. (147). 1816. τέρας, miraculum. **Bombyces.**
- Teratopteris** Hübn. Cat. (151). 1816. τέρας, miraculum; πτερόν, ala. **Bombyces.**
- Teredines** Hübn. Cat. (195). 1816. Teredo. **Bombyces.**

- Terias** *Swains.* Illustr. i (22), 1821. *Τηρεΐς* (*Nom. mythol.*). **Papilionides.**
- Terina** *Hübner.* Cat. (283). 1816. *Terina* (*Nom. propr.*). **Geometrae.**
- Terinos** *Boisduv.* Suit. Buff. i (tab. 5, B), 1836. *Τερινωΐτος* (*Nom. propr.*). **Papilionides.**
- Terpnae** *Hübner.* Cat. (284). 1816. *τερπνός*, jucundus. **Geometrae.**
- Tethea** *Hübner.* Cat. (237). 1816. *τηθηή*, avia. **Noctuae.**
- Tetrachilae** *Hübner.* Cat. (363). 1816. *τέσσαρες*, quatuor; *χείλος*, labium. **Pyralides.**
- Tetrapodes** *Dalman* Vet. Acad. Handl. (pag. 55). 1816. *τέσσαρες*, quatuor; *πούς*, pes. **Papilionid.**
- Thais** *Fabr.* in *Illig.* Mag. vi (283), 1808. *Thais* (*Nom. propr.*). **Papilionides.**
- Thalera** *Hübner.* Cat. (285). 1816. *θαλερός*, viridescens. **Geometrae.**
- Thaliura** *Duncan* Nat. Libr. xxxvi (195), 1837. *θάλος*, folium; *ούρά*, cauda. **Nyctalideae.**
- Thalpophila** *Hübner.* Cat. (208). 1816. *θάλλπος*, calor; *φίλη*, amica. **Noctuae.**
- Thanaos** *Boisduv.* Icon. i (240), 1832. *θάνατος*, mors. **Papilionides.**
- Tharops** *Hübner.* Cat. (109). 1816. *θάρός*, virtus; *ὄψ*, vultus. **Papilionides.**
- Thaumantis** *Boisduv.* Suit. Buff. i (tab. 8, B), 1836. *θαυμάζω*, admiro. **Papilionides.**
- Thaumas** *Hübner.* Cat. (138). 1816. *θαυμάζω*, admiro. **Sphingides.**
- Thaumetopoea** *Hübner.* Cat. (185). 1816. *θαῦμα*, admiratio; *ποιέω*, facio. **Bombyces.**
- Thecla** *Fabr.* in *Illig.* Mag. vi (286), 1807. **Papilionides.**
- Thera** *Steph.* Illustr. Br. Ent. iii (271), 1831. *θηρα* (*Nom. propr.*). **Geometrae.**
- Therapis** *Hübner.* Cat. (288). 1816. *θεραπίς*, serva. **Geometrae.**
- Theretra** *Hübner.* Cat. (135). 1816. *θηρητήρ*, venator. **Sphingides.**
- Thereus** *Hübner.* Cat. (79). 1816. *θηρεύω*, venor. **Papilionides.**
- Theria** *Hübner.* Cat. (321). 1816. *θηρίον*, fera. **Geometrae.**
- Therinae** *Hübner.* Cat. (283). 1816. *Theria*. **Geometrae.**
- Therinia** *Hübner.* Cat. (290). 1816. *θήρ*, fera. **Geometrae.**
- Theristis** *Hübner.* Cat. (406). 1816. *θήρ*, fera. **Tineae.**
- Therites** *Hübner.* Cat. (80). 1816. *θήρ*, fera. **Papilionides.**
- Thermesia** *Hübner.* Cat. (270). 1816. *θέρμη*, calor. **Noctuae.**
- Thermophila** *Hübner.* Cat. (117). 1816. *θέρμη*, calor; *φίλη*, amica. **Zygaenides.**
- Thestias** *Boisduv.* Suit. Buff. i (590), 1836. *Θέστιος* (*Nom. mythol.*). **Papilionides.**
- Thestius** *Hübner.* Cat. (78). 1816. *Θέστιος* (*Nom. mythol.*). **Papilionides.**
- Thestor** *Hübner.* Cat. (73). 1816. *Θέστωρ* (*Nom. mythol.*). **Papilionides.**
- Thetidia** *Boisduv.* Ind. (pag. 189). 1840. *Thetis*; *εἶδος*, aspectus. **Geometrae.**
- Thiodia** *Hübner.* Cat. (391). 1816. *θειώδης*, sulfureus. **Tortrices.**
- Thirates** *Treitschke* Schmett. viii (233), 1829. *θηρατής*, venator. **Tortrices.**
- Thisanotia** *Hübner.* Cat. (367). 1816. *θυσανωτός*, fimbriatus. **Pyralides.**

- Thisbe** Hübn. Cat. (24). 1816. Θίσβη (*Nom. mythol.*). **Papilionides.**
- Thoas** Swains. Zool. Ill. 2. Ser. III (121), 1833. θοός, celer. **Papilionides.**
- Tholera** Hübn. Cat. (214). 1816. θολερός, perturbatus. **Noctuae.**
- Tholeria** Hübn. Cat. (354). 1816. θολερός, perturbatus. **Pyralides.**
- Thracides** Hübn. Cat. (105). 1816. Θράκιος (*Nom. propr.*). **Papilionides.**
- Thyatira** Hübn. Cat. (236). 1816. Θυάτιρα (*Nom. propr.*). **Noctuae.**
- Thyatyra** Boisduv. Ind. (pag. 79). 1829. Θυάτιρα (*Nom. propr.*). **Noctuae.**
- Thymale** Oken Lehrb. III, 1 (758). 1815. θυμέλη, ara. **Papilionides.**
- Thymele** Fabr. in Illig. Mag. VI (257), 1808. θυμέλη, ara. **Papilionides.**
- Thymelicus** Hübn. Cat. (113). 1816. θυμελικός, musicus. **Papilionides.**
- Thyreus** Swains. Illustr. I (pl. 60), 1820. θυρεός, clypeus. **Sphingides.**
- Thyridia** Hübn. Cat. (9). 1816. θυρίδιον, portula. **Papilionides.**
- Thyridopteryx** Steph. Trans. Ent. Soc. Lond. I (77), 1835. θυρίδιον, portula; πτέρυξ, ala. **Bombyces.**
- Thyris** Ochsenh. Schmett. II (113), 1803. θυρίς, portula. **Sesiae.**
- Thysania** Dalm. Act. Holm. 1824. θύσανοι, fimbria. **Noctuae.**
- Thysonotis** Hübn. Cat. (20). 1816. θυσανωτός, fimbriatus. **Papilionides.**
- Tichonia** Hübn. Cat. (412). 1816. τείχος, murus. **Tineae.**
- Tichotripis** Hübn. Cat. (425). 1816. τείχος, murus; τρίβω, frico. **Tineae.**
- Tigridia** Hübn. Cat. (40). 1816. τυρίς, tigris; ιδέα, forma. **Papilionides.**
- Timandra** Duponch. Hist. nat. IV (105), 1829. τιμή, honos; ἀνήρ, vir. **Geometrae.**
- Timia** Boisduv. Ind. I (pag. 101), 1829. τίμιος, pretiosus. **Geometrae.**
- Tinaea** Geoffr. Hist. nat. Ins. II (173), 1764. *Tinea*. **Tineae.**
- Tinagma** Zell. Isis (203), 1839. τίναγμα, agitatio. **Tineae.**
- Tinea** Fabr. Syst. Ent. (655). 1775. *Tinea*. **Tineae.**
- Tineae** Linn. Syst. nat. 1758. *Tinea*. **Tineae.**
- Tineaeformia** Schrank Faun. boic. II, 2 (165). 1802. *Tinea*; *Forma*. **Tineae.**
- Tineararia** Gravenh. Vergl. Zool. (167). 1839. *Tinea*. **Tineae.**
- Tinearariae** Zetterst. Ins. Iapp. (891). 1840. *Tinea*. **Tineae.**
- Tineida** Leach Edinb. Encycl. IX (133), 1815. *Tinea*. **Tineae.**
- Tineidae** Leach in Sam. Comp. (248). 1819. *Tinea*. **Tineae.**
- Tineides** Leach Edinb. Encycl. IX (133), 1815. *Tinea*. **Tineae.**
- Tineites** Latr. Fam. nat. 1825. *Tinea*. **Tineae.**
- Tipulodes** Boisduv. Voyage (195). 1832. *Tipula*. ?
- Tischeria** Zell. Isis (219), 1839. Dic. TISCHER? **Tineae.**
- Tisiphone** Hübn. Cat. (60). 1816. Τισιφόνη (*Nom. mythol.*). **Papilionides.**

- Titania** Hübn. Cat. (350). 1816. Τιτάν (Nom. mythol.). **Pyralides**.
- Emolus** Hübn. Cat. (76). 1816. Τιμῶλος (Nom. propr.). **Papilionides**.
- Tolyte** Hübn. Cat. (189). 1816. τολύπη, glomus. **Bombyces**.
- Tortrices** Linn. Syst. nat. 1758. Tortrix. **Tortrices**.
- Tortricida** Leach Edinb. Encycl. ix (135), 1815. Tortrix. **Tortrices**.
- Tortricidae** Steph. Cat. (fam. xvii). 1829. Tortrix. **Tortrices**.
- Tortricides** Zetterst. Ins. lapp. (891). 1840. Tortrix. **Tortrices**.
- Tortricina** Gravenh. Vergl. Zool. (167). 1843. Tortrix. **Tortrices**.
- Tortrix** Treitschke Schmett. vii (228), 1829. Torqueo. **Tortrices**.
- Torula** Boisduv. Ind. (pag. 230). Torulus. **Geometrae**.
- Toxocampa** Guénéé Annal. Soc. franc. (pag. 75). 1841. τόξον, arcus; κάμπη, eruca. **Noctuae**.
- Trachea** Hübn. Cat. (219). 1816. τραχεΐα, trachea. **Noctuae**.
- Trapezites** Hübn. Cat. (112). 1816. τραπεζίτης, conviva. **Papilionides**.
- Trepsichrois** Hübn. Cat. (16). 1816. τρέπω, muto; χροά, color. **Papilionides**.
- Triaena** Hübn. Cat. (200). 1816. τρίαίνα, tridens. **Bombyces**.
- Tribunophorae** Hübn. Cat. (245). 1816. τρεῖς, tres; βουνός, eminentia; φορός, ferens. **Noctuae**.
- Trichetra** White in Grey N.-W. a. W. A. II (477), 1841. θριξ, coma; ἦτρον, venter. = **Arcturus**. - **Chelon**.
- Trichiura** Steph. Cat. (gen. 51). 1829. θριξ, coma; οὐρά, cauda. **Bombyces**.
- Trichocheiliae** Hübn. Cat. (404). 1816. θριξ, coma; χεῖλος, labium. **Tineae**.
- Trichodae** Hübn. Cat. (191). 1816. τριχώδης, comatus. **Bombyces**.
- Trichopteryx** Hübn. Cat. (323). 1816. θριξ, coma; πτέρυξ, ala. **Geometrae**.
- Trichosoma** (Rambur) Boisduv. Icon. II (119), 1834. θριξ, coma; σῶμα, corpus. **Bombyces**.
- Trichromia** Hübn. Cat. (164). 1816. τρεῖς, tres; χροῶμα, color. **Chelonarii**.
- Trichura** Hübn. Cat. (126). 1816. θριξ, coma; οὐρά, cauda. **Sesiae**.
- Trigonophora** Hübn. Cat. (217). 1816. τρίγωνος, triangulus; φορός, ferens. **Noctuae**.
- Triodia** Hübn. Cat. (498). 1816. τρις, ter; ὀδούς, dens. **Bombyces**.
- Triopades** Hübn. Cat. (73). 1816. τρις, ter; ὀπαδός, comes. **Papilionides**.
- Triphaena** Ochsenh. Schmett. iv (69), 1816. τρις, ter; φαίνω, luceo. **Noctuae**.
- Triphassa** Hübn. Cat. (215). 1816. τρις, ter; φάσσα, columba. **Noctuae**.
- Triphosa** Steph. Cat. (gen. 202). 1829. τρις, ter; φῶς, lux. **Geometrae**.
- Trissophaes** Hübn. Cat. (264). 1816. τρισσός, triplex; φαίνω, luceo. **Noctuae**.
- Trochilium** Scop. Intr. Hist. nat. (414). 1777. τροχίλος, Trochilus (dimin.). **Sesiae**.
- Troes** Linn. Syst. nat. 1767. Tros (Nom. propr.). **Papilionides**.
- Troides** Hübn. Cat. (88). 1816. Τροῶς (Nom. propr.). **Papilionides**.
- Tropaea** Hübn. Cat. (152). 1816. τροπαία, turbo. **Bombyces**.

- Trosia** Hübn. Cat. (196). 1816. τρωσις, vulneratio. **Bombyces.**
- Trothisa** Hübn. Cat. (256). 1816. τρωθείς, vulneratus. **Noctuae.**
- Trypana** Guénée Annal. Soc. franc. (pag. 58). 1841. τρύπανον, terebra. **Noctuae.**
- Typhonia** Boisduv. Icon. II (88), 1834. τυφωνία, vanitas. **Zygaenides.**
- Tyria** Hübn. Cat. (166). 1816. Τυρία (Nom. propr.). **Chelonarii.**
- Urania** Fabr. in Illig. Mag. VI (279), 1808. Οὐρανία (Nom. mythol.). **Nyctalideae.**
- Uranida** Leach Edinb. Encycl. IX (130), 1815. Urania. = **Nyctalideae.**
- Uraniidae** Westw. Intr. II (369), 1840. Urania. = **Nyctalideae.**
- Urapteryx** Boisduv. Voyage (255). 1832. οὐρά, cauda; πτέρυξ, ala. **Geometrae.**
- Urbicolae** Linn. Syst. nat. 1758. Urbs; Colo. **Papilionides.**
- Uresiphita** Hübn. Cat. (353). 1816. οὐρεσιφοίτης, monticola. **Pyralides.**
- Uropus** (Rambur) Boisduv. Ind. (pag. 85). 1840. οὐρά, cauda; ποῦς, pes. **Bombyces.**
- Utetheisa** Hübn. Cat. (168). 1816. οὐτήτειρα, vulneratio. **Chelonarii.**
- Valeria** Steph. Cat. (gen. 118). 1829. Valeria. **Noctuae.**
- Vanessa** Fabr. in Illig. Mag. VI (281), 1808. Nom. propr. **Papilionides.**
- Vedia** Hübn. Cat. (307). 1816. Vedius (Nom. mythol.). **Geometrae.**
- Venilia** Duponch. Hist. nat. IV (110), 1829. Venilia. **Geometrae.**
- Venusia** Curt. Brit. Ent. XVI, 1839. Venus. **Geometrae.**
- Victorina** Blanch Hist. n. d. Ins. III (447), 1840. Victoria. **Papilionides.**
- Westermannia** Hübn. Cat. (250). 1816. Dic. WESTERMANN. **Noctuae.**
- Xanthia** Ochsenh. Schmett. IV (82), 1816. ξανθός, flavus. **Noctuae.**
- Xanthiae** Hübn. Cat. (233). 1816. Xanthia. **Noctuae.**
- Xanthidia** Boisduv. Faun. Madag. (20). 1833. ξανθός, flavus; ἰδέα, aspectus. **Papilionides.**
- Xanthopastis** Hübn. Cat. (211). 1816. ξανθός, flavus; πιαστός, sparsus. **Noctuae.**
- Xanthoptera** Sodoffsky Bull. Mosc. 1837. ξανθός, flavus; πτερόν, ala. **Noctuae.**
- Xanthorhoë** Hübn. Cat. (327). 1816. ξανθός, flavus; ῥοή, fluxus. **Geometrae.**
- Xanthosetia** Steph. Cat. (gen. 284). 1829. ξανθός, flavus; σῆς, tinea. **Tortrices.**
- Xerene** Steph. Illustr. III (249), 1829. ξηραίνω, sicco. **Geometrae.**
- Xestia** Hübn. Cat. (232). 1816. ξεστός, politus. **Noctuae.**
- Xylaenae** Hübn. Cat. (241). 1816. Xylena. **Noctuae.**
- Xylena** Ochsenh. Schmett. IV (85), 1816. ξυλόν, lignum. **Noctuae.**
- Xyleutes** Hübn. Cat. (195). 1816. ξυλεύς, lignarius. **Bombyces.**
- Xylina** Treitschke Schmett. V, 3 (3). 1826. ξύλινος, ligneus. **Noctuae.**
- Xylinides** Boisduv. Ind. (pag. 149). 1840. Xylina. **Noctuae.**
- Xylinidi** Guénée Annal. Soc. franc. (pag. 500). 1839. Xylina. **Noctuae.**

- Xylocampa** Guénée Annal. Soc. franç. vi (227), 1837. ξυλόν, lignum; κάμψη, eruca. **Noctuae.**
- Xylophanes** Hübn. Cat. (136). 1816. ξυλόν, lignum; φαίνω, videor. **Sphingides.**
- Xylophasia** Steph. Cat. (gen. 105). 1829. ξυλόν, lignum; φάσις, apparitio. **Noctuae.**
- Xylopoda** Latr. Fam. nat. (476). 1825. ξυλόν, lignum; ποῦς, pes. **Tortrices.**
- Ypthima** Hübn. Cat. (63). 1816. ἰφθίμος, fortis. **Papilionides.**
- Yponomeuta** Latr. Prec. d. car. d. Ins. (146). 1796. ἕπονομεύω, suffodio. **Tineae.**
- Yponomeutidae** Steph. Cat. (fam. xix). 1829. *Yponomeuta*. **Tineae.**
- Ypsilophus** Oken Lehrb. iii, 1 (651). 1815. ὕψος, altitudo; λοφός, crista. **Tineae.**
- Ypsipetes** Steph. Cat. (gen. 199). 1829. ὕψος, altitudo; πέτομαι, volo. **Geometrae.**
- Ypsolopha** Latr. Prec. d. car. (145). 1796. ὕψος, altitudo; λοφός, crista. **Tineae.**
- Ypsolophus** Fabr. Supplem. (421). 1798. ὕψος, altitudo; λοφός, crista. **Tineae.**
- Zaretis** Hübn. Cat. (49). 1816. ζα, valde; ἀρετή, virtus. **Papilionides.**
- Zatrephes** Hübn. Cat. (171). 1816. ζατρεφής, bene nutritus. **Bombyces.**
- Zebronia** Hübn. Cat. (361). 1816. **Pyralides.**
- Zegris** Rambur Annal. Soc. franc. (577). 1836. **Papilionides.**
- Zeiraphera** Treitschke Schmett. vi, 2 (231). 1828. ζειρά, pallium; φέρω, fero. **Tortrices.**
- Zelica** Hübn. Cat. (396). 1816. ζέλκια, legumen. **Tortrices.**
- Zelima** Fabr. in Illig. Mag. vi (279), 1808. **Papilionides.**
- Zemerus** Boisduv. Suit. Buff. i (tab. 5, C), 1836. σήμερον, hodie. **Papilionides.**
- Zenobia** Oken Lehrb. iii, 1 (681). 1815. ξενός, hospes; βιώω, vivo. **Noctuae.**
- Zeonia** Swains. Zool. Ill. 2. Ser. iii (111), 1833. ζέω, coquo. **Papilionides.**
- Zephyrus** Dalm. Vet. Acad. Handl. (pag. 62). 1816. ζέφυρος, zephyrus. **Papilionides.**
- Zerene** Hübn. Cat. (97). 1816. ξηραίνω, sicco. **Papilionides.**
- Zerene** Treitschke Schmett. v, 2 (414). 1825. ξηραίνω, sicco. **Geometrae.**
- Zerinthia** Sodoffsky Bull. Mosc. 1837. *Zerynthius* (Nom. propr.). **Papilionides.**
- Zeritis** Boisduv. Suit. Buff. i (tab. 6, C), 1836. ξηρότης, siccitas. **Papilionides.**
- Zerynthia** Ochsenh. Schmett. iv (29), 1816. *Zerynthius* (Nom. propr.). **Papilionides.**
- Zerynthia** Curt. brit. ent. vii (296), 1830. *Zerynthius* (Nom. propr.). **Geometrae.**
- Zetides** Hübn. Cat. (85). 1816. ζητέω, quæro. **Papilionides.**
- Zesius** Hübn. Cat. (77). 1816. ζέσις, ebullitio. **Papilionides.**
- Zeuzera** Latr. Hist. nat. d. Ins. xiv (175), 1805. ζεύγνυμι, alligo. **Bombyces.**
- Zeuzerides** Boisduv. Icon. ii (pag. 173), 1834. *Zeuzera*. **Bombyces.**
- Zeuzeridi** Boisduv. Ind. (pag. 51). 1829. *Zeuzera*. **Bombyces.**
- Zonodonta** Sodoffsky Bull. Mosc. (pag. 18). 1837. ζώνη, cingulum; ὄδους, dens. **Geometrae.**
- Zoote** Hübn. Cat. (181). 1816. ζωός, vivus. **Chelonariæ.**

- Zophodia** Hübn. Cat. (370). 1816. ξοφώδης, obscurus. **Pyralides.**
Zygaena Fabr. Syst. ent. (550). 1775. Ζύγαινα (Nom. propr.). **Zygaenides.**
Zygaenae Hübn. Cat. (116). 1816. Ζυγᾶνα. **Zygaenides.**
Zygaenidae Leach in Sam. Comp. (244). 1819. Ζυγᾶνα. **Zygaenides.**
Zygaenides Latr. Gen. Crust. et Ins. iv (189), 1809. Ζυγᾶνα. **Lepidoptera.**
Zygaenoidea Gravenh. Vergl. Zool. (168). 1843. Ζυγᾶνα. **Zygaenides.**
Zygenides Boisduv. Icon. II (34), 1834. Ζυγᾶνα. **Zygaenides.**
Zygmene Boie (Germ. Zeitschr. f. d. Ent. I (391), . . .) ζεύγνυμι, alligo. **Geometrae.**

T. GLOVER

MP 536

SMITHSONIAN INSTITUTION LIBRARIES



3 9088 00722 8380