

L'OISEAU

=== ET LA ===

REVUE FRANÇAISE D'ORNITHOLOGIE



RÉDACTION:

25, rue La Condamine, PARIS (XVII^e)

La Revue paraît quatre fois par an

L'OISEAU

ET LA

REVUE FRANÇAISE D'ORNITHOLOGIE

Organe de la Société Ornithologique de France

publiée sous la direction de J. DELACOUR

Comité de Rédaction: MM. J. BERLIOZ, J. BLANCHARD, P. JABOUILLE et J. RAPIN.

Secrétaire de la Rédaction: M. M. LEGENDRE.

Nouvelle Série. — VOL. X. — N^{os} 1-2. — 1940.

SOMMAIRE

	Pages
VII ^e EXPÉDITION ORNITHOLOGIQUE EN INDOCHINE FRANÇAISE	
Introduction	1
J. DELACOUR et J. GREENWAY:	
— Itinéraire (<i>illustré</i>)	3
— Liste des oiseaux recueillis dans la province du Haut-Mékong et le royaume de Luang-Prabang (<i>illustré</i>)	25
— Notes critiques sur certains oiseaux indochinois (<i>illustré</i>)	60
A. DAVID-BEAULIEU. — Deuxième liste complémentaire des oiseaux du Traninh (<i>illustré</i>)	78
P. ENGELBACH. — Note sur quelques oiseaux du Cambodge	86
J. DELACOUR et P. JABOUILLE. — Liste des oiseaux de l'Indochine Fran- çaise, complétée et mise à jour	89

Toute correspondance concernant la Revue doit être adressée à
M. M. Legendre, 25, rue La Condamine, Paris (XVII^e).

Tout envoi d'argent doit être adressé au Trésorier: M. F. Fooks, à
Clères (Seine-Inférieure).

La rédaction ne prend sous sa responsabilité aucune des opinions émises
par les auteurs des articles insérés dans la Revue.

La reproduction, sans indication de source ni de nom d'auteur, des articles
publiés dans la Revue est interdite.

L'OISEAU
ET LA
REVUE FRANÇAISE
D'ORNITHOLOGIE

1850

1850

1850

1850

1850

1850

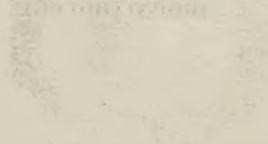

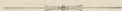

L'OISEAU

=== ET LA ===

REVUE FRANÇAISE D'ORNITHOLOGIE



PARIS

25, RUE LA CONDAMINE (XVII^e)

1940

1852

REVUE JOURNAL
D'ANATOMIE



G. MASSON
PARIS



John Ball Sons & Curzon Ltd London.

Æthopyga nipalensis blenci Delacour et Grennway.
Paradoxornis davidians thompsoni (Bingham).
Alcippe delacouri Yen.

VII^e EXPÉDITION ORNITHOLOGIQUE EN INDOCHINE FRANÇAISE

INTRODUCTION

Depuis 1933, il ne m'avait pas été possible de retourner en Indochine. Il restait pourtant encore plusieurs régions dont l'avifaune demeurait inconnue et je m'étais promis de les visiter quelque jour.

Aussi, lorsque M. J. Greenway, mon compagnon de 1929-30, me proposa d'explorer avec lui l'ouest du Haut-Laos, aux confins du Siam et de la Birmanie, me trouva-t-il tout disposé à accepter son offre.

Le Museum of Comparative Zoology à l'Université de Harvard (Cambridge, Mass., U. S. A.) prit à sa charge la plus grande partie des frais; ma contribution personnelle et le concours désintéressé de M. F. Edmond-Blanc firent le reste.

De novembre 1938 à mars 1939, des spécimens d'oiseaux, et aussi de mammifères, de reptiles, de poissons et d'insectes, furent rassemblés au nombre de plusieurs milliers. Ils ont été répartis entre le Museum of Comparative Zoology et le Muséum National d'Histoire Naturelle de Paris.

Si nos collections n'ont pas été encore plus importantes, c'est que la principale région visitée s'est montrée pauvre en espèces et en individus, comparée au reste de l'Indochine. De plus, l'expédition s'est trouvée désorganisée vers la mi-février par l'incendie du château de Clères et mon brusque départ pour la France qui en est résulté.

Nous avons cependant recueilli dix formes nouvelles et

une vingtaine d'autres dont la présence en Indochine Française n'avait pas encore été signalée. La distribution géographique, les affinités, les relations et la position systématique de nombreuses espèces et sous-espèces ont pu aussi être précisées.

Je tiens à remercier ici de leur cordiale assistance M. Pagès, Gouverneur de la Cochinchine, MM. Graffeuil et Touzet, Résidents Supérieurs en Annam et au Laos, ainsi que M. Sogny, Chef de la Sûreté à Huê.

Une mention toute spéciale doit être faite du concours et de l'hospitalité de notre collègue M. A. David-Beaulieu, Résident de France au Tranninh. Durant deux séjours chez lui, en décembre et en février, il nous a aidé personnellement, de la manière la plus efficace et la plus désintéressée, à constituer nos collections. Les siennes, très considérables et d'un extrême intérêt, ont été mises généreusement à ma disposition et j'ai pu y choisir de nombreux et précieux exemplaires, offerts à notre Muséum National. Je lui exprime ici notre profonde reconnaissance.

M. B. Bjorkegren, du Muséum de Stockholm, et M. C. Cordier, collecteur d'oiseaux vivants pour mes volières de Clères, surent également enrichir nos séries et nous avons, comme auparavant, bénéficié des excellents services de nos préparateurs annamites Nhi, Thuong, Ut et Toan.

Dans l'étude de nos oiseaux, MM. J. Berlioz et N. B. Kinnear, des Muséums de Paris et de Londres, nous ont encore une fois prodigué leur assistance. Le docteur C. B. Ticehurst a bien voulu examiner nos *Phylloscopus* et nous faire profiter de sa haute connaissance de l'avifaune birmane. M. Deignan a mis à notre disposition sa grande expérience des oiseaux siamois. Enfin, M. P. Jabouille a, comme toujours, étroitement collaboré à l'établissement de nos listes. Je les remercie tous bien vivement de leur précieux concours.

Je ne voudrais pas terminer ces lignes sans exprimer mon affectueuse gratitude à mes deux compagnons, M. J. Greenway et M. F. Edmond-Blanc. Leur compagnie a été aussi agréable que leur collaboration féconde en heureux résultats.

J. DELACOUR.



2 — Paysage au Col de Taoun,
Le Phu Tiao, près de Phoukoun

ITINÉRAIRE

par J. DELACOUR et J. GREENWAY

Arrivés d'Europe et d'Amérique, l'un en avion, l'autre en paquebot, nous nous rencontrâmes à Huê, avec M. François Edmond-Blanc, le 25 novembre 1938. Comme toujours en automne, la pluie incessante nous valait une température agréable, mais elle rendait aussi toute sortie difficile.

Le 29, nous partions pour Vinh, et le lendemain pour Xieng Khouang, où, après quelques incidents de route, nous arrivâmes le 2 décembre.

A cette époque, le climat du plateau du Tranminh est délicieux, frais et ensoleillé après quelques brumes matinales. Notre ami M. A. David-Beaulieu, Chef de la province, nous y fit un accueil inoubliable. L'examen de sa superbe collection locale occupait nos soirées au cours desquelles il nous communiquait ses nombreuses et intéressantes observations. Les journées de chasse aux environs de Xieng-Khouang, en particulier sur le Phu Kobo et le Phu Kê (montagnes de 1.800 à 2.000 mètres qui surplombent le chef-lieu, situé lui-même à l'altitude de 1.200 mètres) furent des plus fructueuses. Dans les forêts des sommets, nous trouvâmes de nombreuses espèces qui nous avaient échappé en 1925 et dont la présence en Indochine n'avait été constatée qu'aux alentours de Chapa (Tonkin), sans compter quelques nouveautés.

Le 21 décembre, nous quittons Xieng Khouang pour gagner Luang-Prabang par la route nouvellement ouverte. Elle passe par une région montagneuse et suit, sur la plus grande partie de son trajet, à une altitude de 1.000 à 1.500 mètres, la ligne des crêtes. Elle commande de chaque côté d'admirables vues sur tout le Haut-Laos si pittoresque, au relief si tourmenté.

Après la traversée du plateau du Tranninh, en partie découvert, avec des bois de pins et de chênes, on pénètre, au delà de Muong-Soui, dans une région escarpée de forêts-Lumides à belle végétation. Ensuite, les parties humides alternent de nouveau avec les forêts plus sèches composées en majorité de chênes et de châtaigniers, variant du reste suivant l'altitude. Puis la longue descente sur Luang-Prabang nous fait parcourir de nouvelles coupes de bambous. Dans les vallées apparaissent d'immenses fromagers (*Bombax*), tout dégarnis de feuilles à cette époque de l'année, mais couverts de grandes et multiples fleurs d'un vermillon éclatant : un des plus beaux arbres qu'on puisse voir en aucun pays.

Luang-Prabang s'étend le long du Mékong, sur sa rive gauche, à l'altitude de 300 mètres environ. Adossée aux montagnes, la petite ville fait face à des collines pittoresques de l'autre côté du fleuve. En son milieu, le haut rocher du Phu Si, surmonté de sa pagode, lui donne un caractère particulier. Le site est fort joli.

Dès le surlendemain, nous partons sur une longue pirogue à moteur et c'est pendant cinq jours la remontée du Mékong, fleuve dangereux, ses rochers déchiquetés et ses rapides impressionnants rendant la navigation pénible et lente. Il faut constamment s'arrêter, débarquer et tirer les pirogues.

Sur tout le parcours, jusqu'à la frontière de la Birmanie, le pays est beau : gorges encaissées entre des montagnes boisées, avec des rocs calcaires aux formes fantastiques apparaissant çà et là. Les arbres sont chargés d'orchidées et d'énormes fougères-corne d'Élan (*Platycerum*). A chaque tournant, à chaque seuil produisant de violents rapides, le paysage change. Bien rarement un petit village se cache au milieu de ses plantations ; des campements s'établissent sur les berges et les bancs de sable, car nous sommes aux basses eaux : bateliers, pêcheurs et chercheurs d'or, appartenant à différentes races et tribus aux costumes étranges et divers. Très peu d'affluents rejoignent le Mékong sur ce long parcours.

Malheureusement, la faune est pauvre et monotone ; les innombrables Vanneaux armés, les Martins-pêcheurs, les Pigeons et les Moins de 10 he. se rencontrent surtout

De grands Calaos traversent le fleuve et quelques autres oiseaux apparaissent çà et là. Mais nous sommes loin de la vie avienne exhubérante du Bas-Mékong. Sur la seconde moitié du parcours, la rive droite devient siamoise, sans que, bien entendu, on puisse apercevoir un changement quelconque dans l'aspect du pays.

En s'approchant de Ban-Houeisai, cependant, les montagnes s'écartent et les berges deviennent basses et fertiles; les villages et les cultures se multiplient. Le paysage demeure joli car les collines et les montagnes s'échelonnent à quelque distance. Les oiseaux se font aussi plus nombreux, en particulier les Sternes, les Charadriés, les *Ardéés* et les *Ciconnés*.

Le 27 décembre, nous arrivons à Ban-Houeisai. Le petit poste blanc est perché sur une colline qui surplombe le fleuve, le long duquel s'étend le village. En face, une île boisée, puis la bourgade siamoise de Xieng Kong. En arrière, le pays s'élève rapidement, en partie loisé encore, malgré les ravages des faiseurs de ravs.

* *

La province du Haut-Mékong, dont Houeisai est le chef-lieu, est l'une des plus étendues de l'Indochine, mais c'est aussi la moins accessible et la moins peuplée. Point de routes, quelques cours d'eau et des sentiers. C'est également sans doute la moins connue. Quatre Européens seulement, fonctionnaires français, l'habitent. Nous croyons utile de reproduire ici la description physique qu'en donna, voici quelques années, le Résident de la province.

SITUATION

La province du Haut-Mékong est située entre les méridiens 97 degrés 44 minutes et 99 degrés 29 minutes à l'est du méridien de Paris, et entre les parallèles 20 degrés 9 minutes et 21 degrés 28 minutes de latitude nord, soit en moyenne à la latitude de Hanoi.

Son chef-lieu, Houeisai, sur le Mékong, se trouve à 2.357 kilomètres de son embouchure, à 331 kilomètres de Luang-Prabang et 773 kilomètres de Vientiane.

L . . .

La province du Haut Mékong, qui affecte une forme à peu près rectangulaire, est limitée au N.-O. par le Mékong, qui forme frontière avec la Birmanie entre les kilomètres 2.650 (embouchure du Nam la) et 2.432 (embouchure du Nam Nouok). Ce fleuve continue à délimiter la province au S.-O. et la sépare du Siam depuis la Nam-Nouok jusqu'au rapide du Kheng-Phu-Day, à 2.327 kilomètres de la mer, à 6 kilomètres en amont de l'embouchure du Namtha.

La frontière S.-E. qui sépare la province du Haut-Mékong et le royaume de Luang-Prabang est constituée :

1° Par une chaîne de direction S.-O.-N.-E., ligne de partage des eaux des affluents directs du Mékong, rive gauche, et des sous affluents du Namtha, rive droite. Cette chaîne part du Mékong au Kheng-Phu-Day pour aboutir au Namtha en amont de Sop-Ng.m; elle est marquée par le Phu Kl'enne, le Phu Dane, le Phu Sam-Khafé puis le Nouei-Phong, par son thalweg, de sa source jusqu'à sa réunion avec le Namtha;

2° Par le Namtha, depuis le point où il reçoit le Nouei-Phong jusqu'à son confluent avec le Nouei-Talane, venu de gauche;

3° Par le Nouei-Talane, jusqu'à sa source dans le Phu-Dong-Ving-Luong;

4° Par la chaîne du Phu Thaleng-Vang et du Dong Ving-Noi;

5° Par le Nam-Phong, jusqu'au point où il se jette dans le Nam-Thoung, puis par ce dernier, jusqu'à sa réunion avec le Nam-Tla-Loung, le Nam-Tha-Loung-Noi jusqu'à sa source et le Phu Lakhiam, sur lequel s'appuie la province du Haut-Mékong, le royaume de Luang-Prabang au sud-est, et le 5° Territoire militaire au nord.

Au nord est et au nord, la province est séparée de la Chine par une grande chaîne dont les points remarquables ont été signalés par les bornes 19 et 29 placées de 1896 à 1897 par la Commission d'abornement de la frontière franco chinoise.

Sa superficie, qui a été délimitée ci-dessus, est de 11.000 kilomètres carrés, ce qui correspond à l'étendue de la province de Luang-Prabang. Sa superficie est de 625 kilomètres, soit 325 fois le double de celle de Chine, 200 sur la longueur de la province entre Ban-Tong-Poung, sur le Mékong, et Botène, sur la frontière de Chine, est de 270 kilomètres; sa plus grande largeur, entre Muong-Sa, sur le Mékong, et Sop-Ngim, sur le Namtha, est de 100 kilomètres.

LE PAYS

De la structure du pays, extrêmement tourmentée, quelques traits se dégagent. D'abord l'aspect de ce relief, dont certains points atteignent l'altitude de 2.000 mètres, troué par une multitude de ravines, dont le profil tombe à pic sur les ruisseaux ou les rivières qui en découlent. Il se compose de surfaces planes se réduisant à des crêtes légèrement arrondies, donnant place à des gorges de passage facile, et à de beaux cirques de hautes montagnes.

De belles plaines, qui font penser à d'anciens lacs, telles que celle de Muong-Sa, qui s'étend sur 8.000 hectares, celle de Namtha, et les plaines de Muong-Nang, de Tui, pour ne citer que les principales, font un heureux contraste avec la sévérité des montagnes qui les dominent.

De l'aspect général, il résulte que le Haut-Mékong est fermé vers la province de Luang-Prabang, alors que tout s'ouvre vers la Chine, la Bannan et le Siam. Les chaînes qui dominent le Namtha, tombant brusquement à pic sur cette rivière, interdisent l'établissement de bons sentiers, et les communications avec la Chine et le Siam. Le Mékong, qui offre beaucoup de possibilités.

RELIEF

Il n'est pas possible de déterminer la direction générale pour le relief de la province. Ce dernier est marqué par

les points importants suivants: le Phya Sim, dans le Muong-Mugne, dont l'altitude atteint 2.200 mètres, le Doi Pouvé, dans le Muong-Lamet, dont l'altitude atteint 1.500 mètres, le Doi Lakhan (700 m.), le Doi Nam-Nat (1.500 m.), le Doi Ya-Tao-Nai, qui domine Muong-Sing de ses 1.600 mètres d'altitude, le Doi Dang-Né, dont les cimes se dressent jusqu'à 2.400 mètres, véritable château d'eau de la province.

Tous ces massifs détachent des chaînes et chaînons qui, vus à vol d'oiseau, donnent une impression des plus chaotiques. Les plaines de Muong Sing et de Namtha, citées plus haut, sont aux cotes respectives de 800 et de 700 mètres.

GÉOLOGIE

Le terrain n'a pas encore atteint son modelé définitif; l'érosion paraît avoir été assez peu active en général, comme le montre d'ailleurs l'irrégularité du modelé topographique de la région. Là où elle se le plus exercée ont affleuré les roches qui marquent les pics du Nam-Long, du Nam-Pha, du Phra-Bat.

Le cours du Mékong est marqué par de belles orgues basaltiques dans le chenal au nord de Tang ho et, par les beaux canés granitiques du Phra-Khao-Toung, à 15 kilomètres en amont de Honeisaï.

A signaler un affleurement carbonifère dans le lit du Nouei-Pang-Leng, près du village de Muong-Ngeun.

Autour de Honeisaï, des recherches antérieures ont permis le découverte quelques espèces de grande valeur.

HYDROGRAPHIE

Le Mékong, qui borde la province sur 325 kilomètres, est le principal contributeur au système hydrographique de la région.

Les principaux affluents sont le Nam-Ma, le Nam-Pha et le Nam-Ngao qui déterminent de profondes coupures



Xe ả Khương và đù Phú Kobo.

1 — Brouillard matinal.

2 — Temps clair de midi.



1. Vues de Lo-Tiao

Phot. F. Edmond Barr



1 — Le Mékong à Ban Houei si
2 — Maison Yao près de Lo Tao

L'OISEAU
ET
LA REVUE FRANÇAISE D'ORNITHOLOGIE

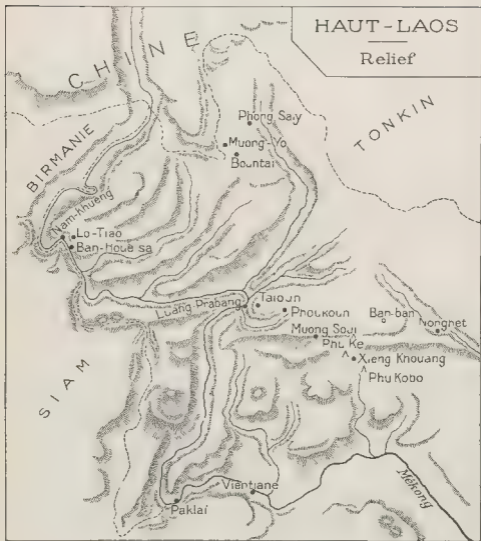



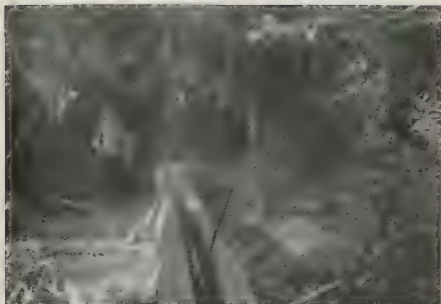

Progès en fabrication près de Nam Khung.
 Bâtiment à Nam Khung.

1930



* 10 et ce bambou à LU-TAO

** 33 au pays sauvage à COUNA, à peu de distance

— S. F. F. H. —

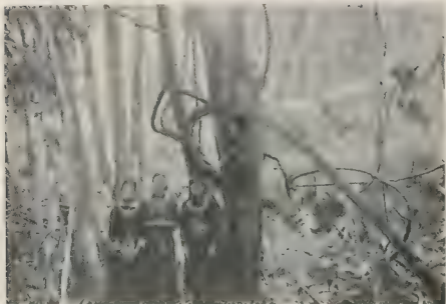

- 2 — Méos sur le Phu Koko

Phot. F. Edmond Blanc

dans l'orographie du pays. Ces trois affluents traversent presque toute la province d'ouest en est; ils sont alimentés par de nombreuses petites rivières, qui, en saison des pluies, roulent d'importantes masses d'eau.

Le Namtha, qui conflue avec le Mékong un peu en dehors des limites de la province, y prend par contre sa source. Le haut mékong, qui se jette sur les bords de ceux du Mékong, ne laisse qu'une place infime au développement de son bassin rive droite, et l'on n'y trouve que de petits ruisseaux.

Le Mékong. — Le grand fleuve entre dans la province au kilomètre 2.650 de la mer, à son confluent avec le Nam-La, sur la rive gauche.

De ce point jusqu'à Xieng-Lap, sa vallée se présente sous la forme d'une cluse étroite (en moyenne 100 m.) et encaissée, coupée de nombreux barrages rocheux, tels que le Kou-Mai, le Pin-Kou-Diou, entre Ban-Sai et Xieng-Không, le Tang-Pang, le Kou-Kou, le Kou-Sai, le Tang-Poung, entre Xieng-Không et Xieng-Lap, qui rendent pratiquement impossible toute navigation; d'ailleurs les riverains ne se servent pas sur le fleuve.

De Xieng-Lap au Tang-Pang, sur 16 kilomètres, le fleuve se présente sous la forme d'un beau lac tranquille. Le Tang-Pang, rapide des plus dangereux, bien qu'il ait pu être franchi le 21 septembre 1930 en pirogue à moteur, doit être considéré comme la limite pratique de toute navigation venant du bas.

Du Tang-Pang au Tang-ho, le cours du fleuve assez tumultueux offre de grosses difficultés à la navigation à rames, mais présente des possibilités pour le parcours en pirogue à moteur. La dénivellation entre ces deux points atteint 80 mètres pour une distance de 56 kilomètres.

Du Tang-ho au Houei-Hen, le fleuve se creuse un passage dans un canyon parsemé de belles roches et altitudes, mais de faible pente et de courant modéré. Il s'étale ensuite largement, atteignant jusqu'à un kilomètre de large à Xieng-Sen, dans un beau bief calme qui le conduit à l'embouchure du Namtha, marqué simplement par le Keng-Pa-Dai, de difficulté moyenne, à six kilomètres en amont de ce confluent.

Ses affluents. — Le Nam-Ma, le Nam-I ha et le Nam-Ngao apportent au Mékong un gros volume d'eau, mais leur caractère torrentiel et leur lit encombré de rochers rend impossible toute navigation.

Le Namtha est une belle rivière de près de 300 kilomètres, navigable sur les trois quarts de sa longueur. Sa vallée, profondément encaissée, est dominée par de hautes montagnes, aux pentes boisées, offrant quelques passages pittoresques, particulièrement la cluse calcaire de Fak-Beng.

Hydrologie. — Il existe dans la province diverses sources d'eau chaude, celles de :

Ban-Kong, à une étape et demie de Houeisaï sur le sentier de Muong-Mugne, présentant les caractères d'une eau sulfureuse chlorurée et sulfatée calcique à forte minéralisation ;

Ban-Nam-Khoung, sur le sentier qui conduit au village Yao de Pha-Dong (Muong-Bokéo) : l'eau présente les caractères principaux d'une eau sulfureuse légèrement minéralisée ;

Nam-Pong, dans la Muong-Mugne, mêmes caractères que les précédents ;

Ban-Poulao, prélevée dans le lit du Mékong, mêmes caractères ;

Houei-Pounh-Hon, village de Ban-Nam-Kha (Muong-Mugne), très légèrement sulfureuse et fétide, eau minéralisée calcique ;

Source chaude du Houei Pong-Lo ; elle se trouve sur le sentier de Houei-Phadam à Tang-ho (Muong Mugne). Une analyse sommaire a décelé un résidu comparable à la glairine et à la barégine, substances organiques diversement colorées, rencontrées fréquemment au voisinage des eaux thermales sulfureuses.

La province est soumise au régime général des moussons qui détermine deux saisons bien tranchées : une saison nettement sèche, de décembre à avril, et une saison de pluies, de juin à octobre, avec coup de chaleur en mai et en novembre. La saison des pluies comporte quelques périodes sans eau, allant de deux jours à une semaine ; la température s'élève alors jusqu'à 35° et est de plus pétri-

bles à supporter à cause de la tension électrique de l'atmosphère.

Le thermomètre marque en moyenne de 15 à 22° en saison sèche, avec minima de 12° en plaine et de 7 à 8° en montagne; il oscille entre 22 et 30° pendant les périodes de pluies, atteignant 33° ou 35° en mai.

Pas de crachin; du brouillard le matin, quelquefois même jusqu'à 11 heures dans les plaines et particulièrement à Muong Sing, de novembre à janvier.

Le nombre de jours de pluie est très variable d'année en année, ainsi que la hauteur d'eau tombée. Une moyenne portant sur cinq années donne cent jours de pluies et 1.788 millimètres de chute d'eau. Les précipitations les plus élevées ont atteint 600 millimètres en mai 1927 et la hauteur maxima d'eau tombée a atteint 629 millimètres en juillet 1927 pour vingt-deux jours de pluie.

En fait, climat très supportable pour l'Européen, qui bénéficie toute l'année de bonnes nuits, l'écart moyen de température avec le jour étant de 9 à 10°.

ETHNOGRAPHIE

Races. — La population de la province est d'environ 30.000 habitants, divisés en une vingtaine de groupements ethniques dont les principaux sont ceux constitués par les Lus (Muong-Sing), les Youns (Houeisaï), les Thai Dams (Nonthabou) et les Nong (Muong-Sing, Muong-Mugne), les habitants ou montagnards d'origine chinoise, tels que Yaos, Lantènes, Méos (Muong-Sing et Muong-Mugne), les Khas Mous (Poukhun), les Khonens (Poukha), les Khas Lamets (Tafa), les Khas Khos (Muong-Sing et Muong-Mugne), les Khas Mousseux et Khas Kouis (Muong-Mugne). On peut signaler aussi quelques familles de Khas Sidas, Khas Sits, Yangs et Faunos. De rares Nglæos et Laotiens à Houeisaï. Densité: 2,75 au kilomètre carré.

Langues. — La langue courante est la youn ou lu; l'écriture employée est faite des caractères youns-lus pour les races de la branche thai, sauf pour les Thai Dams qui ont des caractères spéciaux. Les différentes peuplades ont

toutes des dialectes divers assez différents. Le truchement des chinoisants est le dialecte ho; parmi ceux-ci et plus particulièrement chez les Yaos, on trouve certains individus qui ont une connaissance suffisante des caractères chinois. La langue d'échange des Khoasens, Lamets et Khamous est le khamou. Les Mousseux et les Khouis se servent plutôt du ho; quelques-uns peuvent s'exprimer en youn. Mais dans tous ces groupements, dans chaque village, on trouve des indigènes qui s'expriment en youn, langue administrative pour la province, qui au reste diffère peu du laotien. L'écriture youn, identique à l'écriture laotienne, diffère par contre nettement de l'écriture laotienne.

Cultes. — D'une manière générale, la religion commune de toutes ces peuplades est faite surtout d'une sorte de animisme assez compliqué, dans lequel se mêlent les cultes des ancêtres moins poussé cependant que chez l'Annamite, la crainte des esprits ou phias, qui entraîne diverses pratiques de sorcellerie destinées à se prémunir de leurs maléfices dans toutes les manifestations de la vie courante.

Les populations de la région ont quelques pagodes, pagodines, et l'on trouve chez elles des traces de religion d'un ordre plus élevé, vestiges d'un bouddhisme atténué. Leur paresse native leur a fait écarter de la philosophie bouddhique toutes ces subtilités qui ne leur ont permis que leur compréhension simplifiée de l'au-delà.

Traditions communes. — Dans tous les groupements, on retrouve la tradition de la création et du déluge qui aurait détruit le genre humain en épargnant seulement deux exemplaires de chaque famille qui auraient donné naissance à l'humanité actuelle, ainsi qu'il ressort de cette légende qui nous a été racontée par un chef de village mousseux :

Bouddha mécontent plongea l'humanité sous les eaux, ne laissant émerger que les hautes montagnes du Tibet. Les eaux en se retirant déposèrent sur le sommet du Doi-Phaya-Sim des graines de citrouille qui, ayant germé, donnèrent naissance à une belle cucurbitacée. Arrivée à maturité, la citrouille éclata et il en sortit un beau garçon

et une radieuse jeune fille. « Qu'allons-nous faire seuls sur ce sommet ? » dirent-ils. A ces mots, émergea un bambou de la terre. « Bouddha vous commande, dit-il, de vous unir pour perpétuer le genre humain. » La jeune fille rougissante se cacha la figure dans les mains ; le jeune garçon, indigné de cette proposition les unissant, saisit son coupe-coupe et trancha le bambou en mille morceaux. Brusquement, ceux-ci se recollèrent et le bambou dressa à nouveau fièrement sa tête vers le ciel. Depuis, le bambou porte des nœuds, qui figurent les cicatrices. Allant à la recherche de leurs semblables, un tigre leur barra la route. La bête leur parla en ces termes. « Bouddha vous commande de vous unir pour perpétuer le genre humain ». Ecœuré de cette insistance, notre jeune garçon taillada le tigre avec son coupe-coupe. Mais à sa grande surprise, l'animal, qui ne paraissait pas avoir souffert des coups pourtant terribles qui lui avaient été portés, reprit : « Oh ! mon jeune ami, exécute les commandements de Bouddha ». Devant ces manifestations merveilleuses de la puissance divine, le jeune couple s'exécuta et donna naissance à l'humanité. Depuis ce jour, le tigre a de belles rayures noires sur son pelage fauve.

Caractères particuliers. — Tous ces groupements divers cohabitent dans la même région, sans se gêner, sans aucunement se mélanger, sans influencer les uns sur les autres, vivant sans grand changement l'existence de leurs ancêtres.

On distingue nettement les caractères de chaque groupe :

Le Lu. — Physionomie fine, assez ouverte, très dégagé d'allure, il est hableur, avide, possède une verve incontestable, un inconmensurable amour-propre. C'est de plus un querelleur enragé. Aimant l'alcool, il est bien rare que les fêtes, dont il est particulièrement friand, ne se terminent pas par quelque bagarre.

Dans les anciennes coutumes lues, il était écrit que lorsque des paroles sont prononcées par des bouches « remplies d'alcool », il y a lieu de ne pas en tenir compte. Il est admis qu'après de nombreuses libations les gens peuvent prononcer des paroles à tort et à travers sans que cela tire à conséquence.

L'ancien code lu ou code de Xieng-Houng était très accommodant dans ses sanctions; c'est ainsi que pour des crimes même très graves, il n'était prévu que des amendes plus ou moins élevées. Seuls les individus réellement dangereux étaient supprimés purement et simplement.

Les femmes lues, d'agréables tournure, ont eu de tout temps un gros ascendant sur les hommes et l'on peut dire qu'à Muong-Sing la femme règne dans la cité.

Le Youn. Grand, élancé, assez peu robuste, le Youn est d'un commerce facile. Grand voyageur, pitouquet moyen, il parcourt toute la région et se rend souvent au Siam où il a gardé de nombreuses relations avec ses frères de race de la rive droite du Mékong; les mariages ne sont pas rares entre les deux rives.

Le Thai Dam. — I et t, grêle, le Thai Dam a quelques caractères communs avec l'Annamite, qu'il singe volontiers. Caractère tortueux et chicanier, excellent riziculteur. Les femmes se livrent à l'industrie de la soie dont elles tissent des étoffes assez originales.

Le Thai Neua. — Nous paraît être un métis de Lu et de Ho; c'est ce dernier dialecte qu'ils emploient entre eux, mais par contre tous connaissent le lu. Grand riziculteur, maraîcher, bon charpentier, d'un caractère doux, groupé tout entier dans la plaine de Muong-Sing, il en forme l'élément le plus intéressant.

Le Thai Neua de la plaine de Muong-Sing est d'ailleurs assez nettement différent des Thais Neuas de Sam-Neua et de la province du Cammon. A Muong-Sing, il se rapproche nettement du Ho, dont il observe les fêtes rituelles du Têt. Il y a cependant des pagodes bouddhiques et des bonzes. Il est regrettable que tous soient de fervents fumeurs d'opium, ce qui les ruine peu à peu, au physique comme au moral.

Les Chinoisants. — Parmi ceux-ci, les Ysos constituent le groupement le plus important et le plus intéressant. Très actifs, industriels et commerçants, leurs grosses cara

vanes vont jusqu'à Bo-Hé en Chine chercher le sel, qu'ils revendent dans toute la montagne. Leur village est en général situé à 1 000 mètres d'altitude, et ils réalisent des canalisations en bambous pour conduire l'eau jusque dans leurs maisons, réalisant ainsi par des moyens primitifs un des éléments du confort moderne qui fait encore défaut chez bien des peuples civilisés.

De caractère très indépendant, le Yao s'est cependant assoupli devant nos méthodes et a accepté sans arrière-pensée notre administration. Leurs femmes, assez gracieuses dans leur jeunesse, à la peau claire, se brodent des vêtements très coquets dont les motifs ornementaux rappellent d'une manière frappante les broderies chleues du Maroc. Le tout est agrémenté de pompons rouges, d'agrafes, de bracelets et de colliers en argent du plus heureux effet.

Les Lantènes s'apparentent aux Yaos comme coutumes, mais, abîmés par l'opium dont ils abusent, ils sont moins entreprenants. Ce sont des sédentaires.

Leurs femmes, sveltes et légères, ont des mouvements pleins d'aisance et de grâce, une physionomie très douce; le visage est pâle et les cheveux séparés sur le milieu du crâne par une raie sont réunis en natte autour de la tête.

Les Méos, qui habitent la province, sont plutôt misérables, fumeurs invétérés; ils sont loin de valoir leurs congénères de la province du Tranninh.

Les Khouens ont de solides qualités: ce sont avant tout de fort braves et honnêtes gens. Dans la hiérarchie des montagnards, ils prennent nettement le commandement et valent bien des gens de la plaine. Leur habitat est le Muong-Poukha, au centre de la province. Leur langue mère serait un beau laotien très chantant et ce n'est que dans leurs relations avec les Khansous qu'ils emploient la langue ranque de ces derniers.

Au sujet de l'arrivée des Khouens dans la province, les Pong Savadan (Chroniques) de Poukha disent ceci: « C'est dans le courant de l'année Pi-Pouk Sa-Nga (1629 de notre ère) que Pra Sonto Thammarasa monta sur le trône du Muong Sotavana-Aram à Xieng-Sèn. Ce prince ordonna de créer le Muong de Poukha dans le but de surveiller les confins de son royaume ».

Les Khouens prétendent venir de la région de Nan; ayant formé, comme il est dit ci-dessus, une marche frontière, ils ont conservé leur caractère vaillant et l'air du reste loyalement mis à notre disposition; c'est parmi eux que nous recitons nos nombreux ballades.

Les femmes, qui s'essaient à copier les laotiennes dans leurs vêtements et leur allure, sont en fait, avec la grâce. Elles sont par contre plus travailleuses.

Les Khas. — Les Khamous, qui habitent le Muong-Poukhun, bassin montagneux qui domine le cours moyen du Namtha, sont de braves gens à l'allure ramassée et trapue.

Les Lamets, qui sont de la même race, un peu affinée, habitent les montagnes de Tafa, entre le Nam-Ngao et le Nam-Nga; ils fournissent également quelques miliciens.

Les Khamous et les Lamets emploient un idiome rauque, lérissé de « k » et de « r », très curieux à l'oreille et presque harmonieux dans la bouche des femmes qui le parlent sur un mode chantant.

Les Khas Khos, qui constituent le groupement le plus nombreux des races autochtones de la province, puisqu'ils sont plus de 5.000 cantonnés dans la Délégation de Muong Sien, ne que quelques villages dans le Muong-Ma ne sont une curiosité des montagnes. Leur origine est aussi mal connue que celle des autres montagnards; leurs caractères ethniques les apparentent cependant au groupe Ho. La tête rasée, ils ne gardent qu'une petite touffe de cheveux, qu'ils portent en tresse, pour faciliter à Bouddha leur transfert dans le paradis. Ils se coiffent très souvent de la petite calotte chinoise, la coiffure générale restant cependant le turban bleu. D'allure dégagée, intrépides grimpeurs, leur caractère est gai, ouvert, bon enfant; ils aiment les chants, les fleurs... et l'alcool. Leur costume se compose d'une veste courte et d'un pantalon légèrement flottant et long. La veste est en général ornée de petits carrés d'étoffe de couleur bleue ou rouge.

Les femmes ont un costume des plus bizarres, qui est constitué par un petit boléro ouvert, les seins couverts par le cache-sein; la jupe passée par devant du lomb et s'arrêtant au-dessus du genou rappelle le tutu léger des danseuses. Les jambes sont couvertes de petites écrevisses

manchon. Le chapeau est une particularité du costume ; c'est une petite boîte en rotin épousant la forme du crâne sur laquelle sont cousus des rubans où le rouge s'étale, et incrustée de petites pièces d'argent et de cuivre. Le bleu est la couleur dominante du costume ; chez les hommes, comme chez les femmes, on trouve le culte de la fleur ; en général, c'est la fleur du champs (frangipanier) qui sert de boucles d'oreilles ; de petites fleurs jaunes ou bleues sont piquées dans le turban ou dans le chapeau ; autour du cou, tombant jusque sur la poitrine, un collier de fleurs complète leur silhouette.

Les Mousseux sont uniquement cantonnés dans le Muong-Mugne ; ils voisinent dans la montagne avec les Khos et les Kouis, entretenant avec eux des relations cordiales. Le Mousseu est craintif, fuyant ; pressurés jusqu'à notre arrivée par les Nghieos, ils conservent encore une allure de chien battu. D'un physique frêle, la peau plutôt blanche, les cheveux relevés en chignon sur la nuque, ils paraissent curieusement efféminés à côté des autres montagnards. Ils sont néanmoins capables d'un effort physique soutenu, à condition de rester dans leurs montagnes. Nous ne saurions trop conseiller à l'Européen qui voyage en pays mousseu d'éviter tout éclat de voix et tout geste malheureux, qui aurait pour moindre conséquence la fuite de ces pauvres gens. Les Mousseux s'adonnent volontiers à la sorcellerie ; ils ont une crainte des phias poussée à l'extrême ; cette réputation de sorciers les fait même craindre de leurs voisins, et l'on raconte que certains Mousseux pouvaient être hantés par le démon de la foudre. Les femmes mousseux sont de pauvres bêtes de somme.

Les Kouis se classent tout à fait au dernier échelon de l'échelle sociale, vivant à même la terre avec leur bétail ; ils méritent réellement le qualificatif de sauvages qu'on accorde trop généreusement et à tort aux autres races montagnardes. Leur habitat est le Muong-Mugne et la partie du Muong-Sing touchant au Muong-Poukha.

Toutes ces populations sont avenantes, accueillantes et font preuve du meilleur esprit. Chez toutes, on retrouve la coutume qui consiste à offrir à l'Européen ou à l'indien le meilleur que possède dans son village un bouquet de

fleurs, accompagné de quelques bougies de cire sauvage au parfum odoriférant; les plus riches offrent même sur un plateau la baguette de riz grillée, salée et léchée de riz; c'est leur façon aimable de souhaiter la bienvenue au voyageur. La partie la plus propre de la maison, soigneusement balayée et couverte de nattes neuves, lui est offerte pour passer la nuit, s'il n'y a pas de sala (maison de passagers) au village.

*
**

Après trois jours de chasse aux environs de Houeisaï, nous reprenions les pirogues pour remonter le Mékong jusqu'à Nam-Khueng, à quelque distance vers le nord-ouest, à la Laïère du Muong-Mugue. Cet important village lui est situé à un coude du fleuve, à l'embouchure d'une belle rivière. Actifs, aimables, bons piégeurs, les Lus se rendent fort utiles. Le pittoresque de leurs maisons et de leurs costumes est extrême. Le village est entouré de rizières, mais bientôt la forêt s'élève, assez belle et bien peuplée d'oiseaux. Nous y campons du 30 décembre au 2 janvier et faisons une ample récolte. Mais nous avons à le dépasser, à travers l'étroit et de Muong-Mugue et, avec vingt-cinq chevaux et de nombreux porteurs, nous montons sur les crêtes du Phu-Deng, hautes de 1.500 m. environ. L'étroit sentier tourne d'abord à plat au milieu de la forêt où abondent les banyans géants et les érythrinés en fleurs. Peu à peu, il s'élève et devient difficile. Les arbres sont très hauts et les splendides palmiers à sucre (*Arenga*), dont les amples feuilles sont argentées en dessous, forment les peuplements supérieurs. Couramment, on descend à pic dans le lit des torrents pour remonter de l'autre côté le long des pentes abruptes. Nous campons la première nuit dans une petite clairière délicieuse, au milieu des grands arbres, au bord d'une eau limpide tombant de cascade en cascade.

Jusqu'à l'altitude de 800 mètres environ, la forêt est intacte. Les Lus du bas pays ne l'endommagent pas, car ils cultivent leurs rizières, et les tribus montagnardes ne s'établissent pas à si faible hauteur.

Le 3 janvier, toujours montant, nous parvenons à un

village Yao, composé de quelques grandes cases en planches; en face et derrière s'allongent les crêtes, plus hautes de trois à quatre cents mètres. Nous choisissons, pour établir notre camp, la proximité d'un misérable hameau appelé Lo-Tiao par ses habitants Yaos.

Le site est superbe et les vues magnifiques, très étendues sur tous les pays environnants. Malheureusement, les montagnards Yaos et Khas Mousseux ont dévasté les bois. Les forêts primitives sont très réduites. Leurs rays l'ont graduellement anéantie et il n'en demeure de traces que sur les pentes trop escarpées pour pouvoir être défrichées. Il n'y a plus guère que de la forêt secondaire parfois assez belle, d'énormes bambous et des étendues de très hautes herbes et de buissons.

La région, à notre étonnement, ne possède qu'une faune assez réduite. Ces crêtes étroites n'ont pas un véritable peuplement de montagne. Les espèces de haute altitude sont peu nombreuses, alors que quelques unes seulement de celles des rives du Mékong remontent jusque-là. Toutefois, nous y obtenons quelques oiseaux nouveaux ou de grand intérêt.

Les Yaos et les Khas Mousseux sont de bons piégeurs, mais les premiers sont désagréables, paresseux et profiteurs, tandis que les seconds, très primitifs, se montrent extrêmement craintifs. Après huit jours, comme il nous était impossible de rien trouver que nous n'ayons déjà obtenu en grandes séries, nous redescendions vers Nam-Khueng, nous arrêtant jusqu'au 18 janvier à la bordure de la forêt, à 4 kilomètres au nord du village. Les récoltes y furent excellentes. Une source chaude et sulfureuse parmi les arbres paraissait attirer les oiseaux, en particulier les Papes de prairie.

Le 19 et le 20, nous visitons la curieuse foire établie sur la rive française du Mékong, en face de Xieng Xen, tout près de la frontière birmane (Etats Shan du Sud).

Le 21 janvier, nous redescendions vers Luang-Prabang, rapidement cette fois, et le 24 nous arrivions au col de Taloun, à 1.400 mètres d'altitude, près de la route conduisant à Xieng-Khouang, à 70 kilomètres au S.-E. de Luang-Prabang.

De la sala où nous campions, nous avions des deux côtés

du col la plus vaste et la plus admirable vue qu'on puisse imaginer sur les montagnes laotiennes.

La région de Taloun est habitée par des Khas assez primitifs qui ont fortement endommagé le pays par leurs razzias. Mais il subsiste cependant d'importantes forêts de chênes, et le climat n'est pas aussi chaud qu'il le paraît, séparés par de hautes herbes et des bambous nains, terrain très difficile pour nos récoltes. Ces Khas sont d'excellents piégeurs à la glu.

Ce pays est également assez pauvre et au bout de sept jours, le 31 janvier, nous partions pour Phoukoun, emportant cependant des collections d'un grand intérêt, contenant plusieurs nouveautés.

Après deux jours passés au col de Phoukoun, à 50 kilomètres plus à l'est, nous rejoignîmes Xieng-Khouang, où M. David-Beauheu nous remit ses dernières trouvailles du Phu Kobo.

Du 5 au 9 février, nous séjournâmes à Nonghet, où nous étions les hôtes du Capitaine et de M^{me} Diévert, récoltant sur ce plateau cuneux et riche en oiseaux des séries fort utiles.

Le 10 février, nous étions de retour à Huè, où nous mettrons en ordre nos collections et, le 14, nous montions à Bachna, crête d'un massif montagneux humide à l'admirable végétation, située entre Huè et Tourane, où s'installe une nouvelle station d'altitude. Il y faisait froid et pluvieux, mais les oiseaux, rares il est vrai, y étaient tous intéressants. Nous comptions y passer une semaine au moins quand la nouvelle de l'incendie du château de Clères nous obligea à redescendre à Huè dès le 16 février. Nous y laissâmes pourtant nos collecteurs annamites qui en ramenèrent de bons spécimens.

Tandis que l'un de nous (Delacour) rentrait précipitamment en France, l'autre (Greenway) passait quelques jours à Dalat et aux pics de Langbian, constituant une collection dans cette région à la faune si remarquable. Pendant ce temps, M. Edmond-Blanc se rendait au Cambodge pour étudier et collecter les bœufs sauvages particuliers du nord de ce pays.

Au début d'avril, nous étions tous de retour en France avec nos collections.

PEUPLEMENT AVIEN

A. — *Haut-Mékong.*

Dans l'ensemble, l'avifaune de la province du Haut-Mékong est celle du nord de l'Indochine, mais très appauvrie lorsqu'on la compare à celle du Tranninh et du Tonkin. Il s'y ajoute cependant quelques éléments plus particulièrement birmanes et aussi des formes méridionales qui remontent le long du Mékong beaucoup plus loin vers le nord qu'elles ne le font sur la côte d'Annam.

Parmi les 226 formes récoltées, on peut distinguer :

I. 8 formes qui sont, en Indochine, propres au nord du Laos, où elles avaient déjà été trouvées précédemment :

Polyplectron bicalcaratum bicalcaratum,
Sphenocercus apicauda laotianus,
Macropygia ruficeps engelbachi,
Muscicapula unicolor unicolor,
Hodgsonius phaenicuroides ichangensis,
Garrulax moniliger schauenseei,
Ixos flavala bourdellei,
Sturnopastor contra floweri.

II. 10 formes, signalées pour la première fois en Indochine, d'affinités birmanes :

Ciconia nigra (migrateur),
Pitta oatesi oatesi,
Pitta cyanea cyanea,
Muscicapula sapphira laotiana,
Niltava sundara innotata,
Garrulax strepitans strepitans,
Pomatorhinus schisticeps ripponi,
Stachyris striolata helenæ,
Paradoxornis davidiana thompsoni,
Cephalopyrus flammiceps olivaceus.

III. 14 formes indochinoises d'origine méridionale :

Sterna aurantia,
Pseudibis davisoni,

Xenorhynchus asiaticus asiaticus,
Glareola lactea,
Harpactes oreskios uniformis,
Lyncornis macrotis cerviniceps,
Batrachostomus hodgsoni indochinæ,
Upupa epops longirostris,
Picus vittatus eisenhoferi,
Ramphalcyon capensis burmanica,
Microps orientalis birmanus,
Pycnonotus finlaysoni finlaysoni,
Microtarsus atriceps atriceps,
Corvus macrorhynchus macrorhynchus.

IV. Une forme purement malaise :

Erythrura prasina prasina.

En outre, 59 formes sont propres au nord de l'Indochine
 l'Indochine, et se trouvent dans les espèces et sous-
 espèces répandues sur toute l'étendue du pays.

**

B. — Luang-Prabang.

Il paraît probable que la vallée du Mékong, dans toute
 la traversée du royaume de Luang-Prabang, possède une
 faune analogue à celle des régions voisines. Nous n'avons
 fait que l'entrevoir.

Les montagnes à l'est de la ville, aux environs des cols
 de Taloun et de Phoukoun, ont une faune assez réduite
 et cela est dû sans doute à la nature spéciale des forêts.
 Nous avons trouvé que 78 formes sont communes à cette
 région et au Haut-Mékong, alors que les 18 suivantes
 n'avaient pas été rencontrées dans cette dernière pro-
 vince :

Turnix tanaka blanfordi,
Diardigallus diardi,
Sphenocircus sphenurus sphenurus,
Ictinaetus malayensis,
Glaucidium brodiei brodiei,
Hierococcyx sparverioides,

Dryobates hardwickei obscurus,
Monticola rufiventris rufiventris,
Timalia pileata intermedia,
Chrysomma sinensis sinensis,
Yuhina nigrimentum pallida,
Mesia argentauris rubroregularis ≡ *vernayi*,
Microscelis psaroides concolor,
Paradoxornis flavirostris guttaticollis,
Paradoxornis gularis fokiensis,
Sitta castanea tonkinensis,
Oriolus chinensis tenuirostris,
Dendrocitta formosæ himalayensis.

De ces 18 oiseaux, 16 appartiennent à la faune nord-orientale, tandis que *Dendrocitta himalayensis* est d'origine locale et *Sphenocercus sphenurus sphenurus*, nouveau pour la première fois en Indochine, est d'affinité birmane.

* *

Huit formes nouvelles obtenues par l'Expédition ont été décrites dans le *Bulletin of the British Ornithologists' Club* (B. O. C.), vol. LIX, 1939, pp. 130-134 et 151. Deux autres sont décrites dans les pages qui suivent. Celles dont le type provient du Haut Mékong et du Lang-Kouang sont :

Stachyris striolata helenæ,
Muscicapula sapphira laotiana.

* *

Pour terminer, nous attirons encore l'attention sur la pauvreté des espèces aviennes, tant sédentaires que migratrices, dans une région qui par son aspect paraîtrait être favorable aux oiseaux : pays peu peuplé, varié, montagneux et encore suffisamment boisé. L'absence de vastes massifs de haute altitude et des lignes de hauteurs escarpées et trop tourmentées en sont peut-être la cause. Quoi qu'il en soit, on est frappé par l'absence complète de Grues, de Jochas d'Or, d'Anas, de Mésanges, d'Alouettes

et par lui-même les Ceryles, les Rites, les Pterodactyles, des Leucocorymbes, les Fluvialidés, des Sturnidés et des Corvidés. Les Turdidés sont peu nombreux, les *Myophonus* manquant complètement. Quant aux Timalidés, généralement si abondants en Indochine, ils ne se rencontrent qu'en nombre réduit, plusieurs genres ou espèces faisant même défaut, alors qu'ils existent dans les régions voisines.

LISTE DES OISEAUX RECUEILLIS
DANS LA PROVINCE DU HAUT-MEKONG
ET LE ROYAUME DE LUANG-PRABANG

par J. DELACOUR et J. GREENWAY

1. *Chlidonias hybrida swinhoei* Mathews. — La Gouffette moustac.

Sur le Haut-Mékong, aux environs de Houeisaï, il y avait quelques Sternes de cette espèce en décembre et en janvier.

2. *Sterna aurantia* Gray. — La Sterne de rivière.

Dans les mêmes parages, ces jolies Sternes, qu'on rencontre d'un bout à l'autre du Mékong, étaient assez nombreuses.

3. *Phalacrocorax carbo sinensis* Slaw et Nodde.

Le Grand Cormoran.

Vu tout le long du Mékong, mais peu nombreux.

4. *Anhinga rufa melanogaster* Pinnant. — L'Anhinga

à poitrine noire.

En petit nombre sur le Haut-Mékong.

5. *Ardea cinerea rectirostris* Gould. — Le Héron cendré

Commun le long du Mékong.

6. *Egretta alba modesta* Gray. — La Grande Aigrette

Rare en hiver dans la région. Quelques-unes en aval de Houeisaï.

7. *Egretta garzetta garzetta* Linné. — L'Aigrette

garzette.

Comme la précédente, cette Aigrette fut rarement rencontrée pendant notre voyage. Il s'en trouvait un grand nombre cependant près de Houeisaï.

8. **Butorulus ibis coromandus** Boddart. — Le Héroux
 arde-boeuf.

Commun à Nam Khueng et près de Houeisaï.

9. **Ardeola bacchus** (BODDART). — Le Crabeur chinois.

Quelques-uns tout le long du Mékong et de grandes
 bandes aux approches de Houeisaï. Des vols importants
 de ces Crabiers aux ailes blanches animaient le Mékong
 vers le soir.

10. **Butorides striatus actophilus** (ODONNELL). — Le
 Blongios vert.

Les nombreux individus qui se montrent isolés tout le
 long du Mékong et des cours d'eau avoisinants nous ont
 paru appartenir à la forme sédentaire assez grande, nom-
 mée *connectens* par Stresemann, mais à laquelle s'appli-
 que le nom plus ancien d'*actophilus*.

11. **Pseudibis davisoni** (HARRIS). — L'Ibis noir oriental.

En aval de Houeisaï, les 26 et 27 décembre, plusieurs
 bandes assez importantes d'Ibis noirs furent observés le
 soir, alors qu'ils se posaient sur de gros arbres isolés pour
 y passer la nuit. Le 22 janvier, à mi chemin entre Houeisaï
 et Luang-Prabang, plusieurs exemplaires évoluaient sur
 les berges encaissées du fleuve.

12. **Dissoura episcopus episcopus** BODDART. — La Ci-
 gogne évêque.

Quelques rares exemplaires le long du Mékong. L'un
 d'entre eux fut observé, à l'aller et au retour, en compa-
 gnie d'une bande de Cigognes noires.

13. **Ciconia nigra** (Linné). — La Cigogne noire.

Le 27 décembre, vers midi, à 20 kilomètres en aval de
 Houeisaï, un troupeau de Cigognes noires était posées
 sur un grand banc de sable, à une courbe du Mékong.
 Comme nous venons de le dire, une Cigogne évêque se
 trouvait parmi elles. Nullement farouches, ces oiseaux se
 laissaient observer à loisir. Ils furent de nouveau rencon-
 trés au même endroit le 20 janvier 1939. Un exemplaire
 isolé se trouvait le long du fleuve entre Houeisaï et Nam-
 Khueng, le 19 janvier.

C'est la première fois que l'espèce est signalée en Indochine.

14. *Xenorhynchus asiaticus asiaticus* Latham. — Le Jabiru asiatique.

Plusieurs spécimens aperçus sur différents points du Mékong. Deux se tenaient près des Cigognes noires, le 20 janvier.

15. *Glaucola lactea* Temminck. — La Glaréole lactée.

Une grosse bande sur les rochers et les sables émergeant du Mékong, le 21 janvier, à 30 kilomètres à l'ouest de Luang Prabang.

16. *Tringa hypoleucos* Linné. — La Cigogne blanche.

Commun le long du fleuve. Un mâle fut tué le 27 décembre près de Houeisai.

17. *Tringa nebularia* (Gunnerus). — Le Chevalier aboyeur.

Un exemplaire de Nam-Khueng.

18. *Scolopax rusticola rusticola* Linné. — La Bécassine commune.

Un exemplaire de Houeisai. Rare dans la région au moment de notre passage.

19. *Capella stenura* (Bonaparte). — La Bécassine à queue pointue.

Commune le long du Mékong dans la région de Houeisai. Ces Bécassines se tenaient le plus souvent parmi les petits buissons à demi submergés des rives, à peine découvertes par la décrue du fleuve.

20. *Charadrius placidus* G. V. — Le Vanneau à queue blanche.

Un spécimen de Nam-Khueng (jeune).

21. *Hoplopterus duvauceli* (Lacépède). — La Vanneau à queue noire.

Ce joli Echassier est très abondant tout le long du Mékong, fréquentant les rochers et les bancs de sable. Peu farouche, mais méfiant. C'est l'oiseau de rivage le plus commun de la vallée.

Un exemplaire fut tué à Nam-Khueng.

22 *Lebivanelius indicus atroruchalis* Blyth. Le Vanneau caronulé.

Commun dans la région de Houeisaï et, près des mares isolées, partout au Laos. Nous en avons collecté à Xieng-Khouang le 13 décembre, à Nam-Khueng le 15 janvier et à Nonghet le 8 février.

23. *Amurornis phœnicura chinensis* Belding. Le Râle à poitrine blanche.

Une femelle de Nam-Khueng, le 15 janvier. C'est le seul Râle que nous ayons trouvé dans la région.

24. *Turnix tanki blanfordi* Blyth. L'Houopode tacheté

Nous l'avons trouvé au col de Taloun, mais aucun *Turnix* ne fut obtenu dans la province du Haut-Mékong, malgré un piégeage continu et très efficace.

25 *Pavo muticus muticus* Linné. Le Fauconspatier

Un mâle adulte fut tué sur les rives du Mékong, à quelques kilomètres de Houeisaï. L'espèce paraît rare dans la région.

26 *Polyplectron bicalcaratum bicalcaratum* (Linné) L'Eperonnier chinois.

Moins abondant que nous ne l'escomptions; deux couples de Lo-Tiao appartiennent à la race typique.

27 *Gennaëus nyctemerus japon* Stupe. Le Faisan argenté.

Les exemplaires du Haut-Mékong sont semblables à ceux du Tranninh et du N.-O. du Tonkin. Les mâles sont tous identiques. Les femelles sont fortement mailleées sur la poitrine. Une ♀ de Nam-Khueng est assez foncée en dessus et d'une tonalité générale plus brune que les autres. Les différences individuelles sont nombreuses. Nulle part en Indochine on ne trouve la monnaie tace des espèces à pattes grises; les variations des Faisans argentés y sont purement géographiques. L'espèce est commune à Nam-Khueng.

28. *Diardigallus diardi* Bonaparte. — Le Faisan prélat.

Le 24 janvier, sept de ces Faisans, trois coqs et quatre poules, se trouvaient sur la route, à 30 kilomètres à l'est de Luang-Prabang, en région montagneuse et forestière, à une altitude de 500 mètres environ. Ils s'envolèrent à l'arrivée de notre voiture. C'est une rencontre qui augmente considérablement vers le nord-ouest l'aire de distribution de cette espèce.

29. *Gallus gallus jabouillei* Delacour et K. N. L. — Le Coq bankiva.

Les Coqs sauvages sont abondants dans toute la région et présentent nettement les caractères de cette race, en particulier les petits oreillons rouges des mâles.

30. *Arborophila brunneopectus henrici* Oustalet. — La Perdrix percheuse à poitrine brune.

Très abondante et facile à piéger autour de Nam-Khueng et de Lo-Tiao.

31. *Tropicoperdix chloropus olivacea* Delacour et Jabouille. — La Perdrix des bois.

Encore plus abondante que la précédente dans la même région et trouvée aussi à Taloun.

Après examen de nombreux spécimens et compte tenu du changement de couleur qui peut se produire sur les dépouilles déjà anciennes, nous considérons la présente race comme valable; nos oiseaux sont plus olive, moins roux aux parties supérieures que ceux du Tenasserim (*chloropus*). Six exemplaires collectés dans le S.-E. du Siam en 1915 et en 1924 sont intermédiaires. Les peaux ramenées d'Indochine en 1927 n'ont été nullement altérées et elles n'ont pas pâli.

32. *Treron cervirostra nipalensis* H. S. G. — Le Colombar à gros bec.

Très commun à Nam-Khueng sur les grands banians.

33. *Sphocercus apicauda laotianus* Delacour et K. N. L. — Le Colombar à longue queue.

Commun à Lo-Tiao et à Nam-Khueng, mais difficile à approcher.

34. *Sphenocercus sphenurus sphenurus* (Linn.) I.
Colombar chanteur.

Nous n'avons pas rencontré cette espèce dans le Haut-Mékong, mais elle était fréquente à Taloun.

C'est la première fois que cette forme est signalée en Indochine, elle est très différente de celles de l'Annam (*S. s. annamensis*), du Yunnan et du Haut-Tonkin (*S. s. yunnanensis*).

35. *Ducula badia griseicapilla* (Linn.) L. Cap.
phage à manteau brun.

Commun dans toute la région parcourue. Il rappelle beaucoup par son vol et ses allures le Ramier européen.

36. *Streptopelia chinensis tigrina* (Temminck) I.
Tourterelle tigrine.

Commune sur tous les points habités.

37. *Macropygia ruficeps engelbachi* (Linn.) I.
Colombe à tête rousse.

Cette petite Colombe est abondante à Taloun et se trouve en petit nombre dans le Haut-Mékong. La race indochinoise est bien nette; l'examen de quinze nouveaux spécimens le prouve.

38. *Chalcophaps indica indica* (Linn.) I.
C'endurvert.

Très commune partout en forêt.

39. *Ictinaetus malayensis* (Temminck) I.
Aigle royal.

Cet Aigle est commun au Laos. Un couple près de Taloun survolait constamment le camp. L'un d'eux fut obtenu.

40. *Spilernis cheela burmanicus* (Swampson) I.
Serpentaire.

Très commun partout.

41. *Pandion haliaetus haliaetus* (Linn.) I.
Baldpate.

Assez fréquent sur le Mékong.

42. *Accipiter nisus nisosimilis* (T. reid) — L'Épervier commun.

Nombreux dans la région de Houeisaï; c'est le seul petit rapace que nous y ayons rencontré.

43. *Ketupa zeylonensis orientalis* (B. couc.) — L. H. — Pêcheur brun

Assez commun le long du Mékong.

44. *Otus bakkamæna lettia* (H. l.) — L. S. — Otte à collier.

Sans doute commun, mais difficile à découvrir. Un exemplaire piégé à Nam-Khueng.

45. *Otus spilocephalus latouchei* (R. c.) — L. S. — Otte tacheté.

Un exemplaire de Nam-Khueng. Son estomac contenait des fourmis et divers autres insectes.

46. *Glaucidium cuculoides rufescens* (B. k.) — L. C. — Chouette cuculoïde.

Pas très commune. Deux exemplaires du Haut-Mékong.

47. *Glaucidium brodiei brodiei* (B. l.) — L. C. — Chouette pygmée.

Un exemplaire de Taloun. Kinnear a démontré (Ib. s. 1937, p. 491) que la race *tubiger* n'est pas valable.

48. *Phedilus badius saturatus* (R. d. s.) — L. C. — Faucon à baie.

Un exemplaire de cette rare et belle espèce a été piégé à Nam Khueng.

49. *Psittacula himalayana finschi* (H. l.) — L. P. — Pigeon à tête ardoisée.

Plusieurs jeunes captifs de cette espèce et de la suivante nous furent apportés à Nam-Khueng et à Lo-Tiao.

50. *Psittacula alexandri fasciata* (M. l.) — L. P. — Pigeon à moustache.

Vue et obtenue à Nam-Khueng.

51 **Hierococcyx sparverioides** Vigors. — Le Coucou.
Epervier ordinaire.

Un seul exemplaire de Phoukoun.

52. **Rhopodytes tristis saliens** Mayr. — L. Malcoha
sombre.

Commun partout. Se rapporte, comme tous les Malcohas
du nord de l'Indochine, à la race nouvellement décrite
par E. Mayr.

53 **Centropus sinensis sinensis** Silliman. — Le Grand
Coucal.

Assez commun. La race *intermedius* peut être suppri-
mée.

54. **Picus canus hessei** Gyldestrope. — Le Pic oncle.

Peu commun dans le Haut-Mékong; nous ne l'avons
pas vu dans le Luang-Prabang.

Nous estimons que la race *hessei* doit être maintenue
pour la plus grande partie de l'Indochine en raison de ses
proportions et de sa taille.

55. **Picus vittatus eisenhoferi** Gyldestrope. — Le Pic
médiastin.

Trouvé à Nam-Khueng. Peu commun.

56 **Picus chlorolophus chlorolophoides** (Gyldestrope).
— Le Pic à huppe jaune.

Un matériel assez abondant nous a permis une étude
plus complète de ces Pic difficile. Tous les exemplaires
notés le vent être rapportés à la présente forme, la race
canus et *burmae* en étant synonymes. Ceux du Tonkin se
réfèrent à la race *citricristatus*.

Répandu dans toute la région.

57 **Gecinulus grantia irdechitensis** Delacour. — Le Pic
grantia.

Un exemplaire de Lo-Tiao; rare.

58. **Dryobates atratus** Bristol. — L. Pic à poitrine
rayée.

Assez commun dans tout le Haut-Laos.

- 50 *Dryobates hardwickei obscurus* La Touche. Le Pic na.n.
Commun à Taloun, mais absent du Haut-Mékong.
- 51 *Blythipicus pyrrhotis annamensis* Kanear. Le Pic à oreillons rouges.
Trouvé partout, mais peu commun.
- 52 *Chrysocolaptes lucidus gutticristatus* (Tackell) Le Pic sultan.
Assez commun dans le Haut-Mékong.
- 53 *Picumnus innominatus malayorum* Hartert. Le Picumne tacheté.
Nombreux dans le Haut-Mékong.
- 54 *Sasia ochracea querulivox* (Lak.) Le Picumne roux.
Commun dans les mêmes régions.
- 55 *Megalaima virens virens* (Bodderl.) Le Ba La géant.
Assez commun, mais fort difficile à obtenir, car il se tient généralement sur le haut des grands arbres. Son chant retentit incessamment. Les exemplaires laotiens ont une tendance au vert bleuté sur la tête, mais ce caractère est assez variable et peu visible, mais est-il préférable de les rapporter à la présente forme.
- 56 *Cyanops zeylanicus hodgsoni* (Bonaparte) Le Barbu à tête grise.
Assez commun autour de Nhat-Không près les rizières où il fréquente les grands *Bombar*.
- 57 *Cyanops asiaticus davisoni* (Hance) Le Barbu à gorge bleue.
Très commun partout.
- 58 *Cyanops duvauceli cyanotis* (Blyth) Le Barbu de Duvaucel.
Trouvé à Nam-Khueng, où il était commun sur les grands banians chargés de figues.

66. *Harpactes erythrocephalus intermedius* (Kinnear). — Le Couroucou à tête rouge.

Ce bel oiseau est répandu et commun dans tout le Laos. L'estomac d'un mâle obtenu à Lo-Tiao contenait quatre grosses baes dures de la taille d'une olive et quelques débris d'insectes.

67. *Harpactes creskios uniformis* (R. B. Sharpe). — Le Couroucou à poitrine jaune.

Nous fûmes étonnés de trouver à Nam-Khaeng cette espèce méridionale.

70. *Lycornis macrotis cerviniceps* (C. J. S. Light). — L'Épervier oreillard.

Encore un oiseau méridional abondant à Nam-Khueng.

71. *Batrachostomus hodgsoni indochinae* (S. P. S. H. Sharpe). — Le Podarge oriental.

Nous avons obtenu à Nam-Khueng une femelle de ce rare oiseau, que nous n'avons jusqu'ici trouvé en Indochine qu'à Dakto, dans le Sud-Annam.

72. *Cypsiurus parvus infumatus* (S. P. S. H. Sharpe). — Le Martinet des palmes.

Ce petit Martinet est le seul que nous ayons pu nous procurer dans le Haut Mékong, où nous avons vu fort peu d'oiseaux de cette famille.

73. *Coracias berghalensis affinis* (H. S. G. H. Sharpe). — Le Coraïne indien.

Commun à Nam-Khueng.

74. *Mercops orientalis vietnamus* (N. S. S. H. Sharpe). — Le Guêpier oriental.

Ce petit Guêpier est commun dans tout le Haut Laos, partout où il y a des espaces découverts suffisamment étendus.

75. *Nyctiornis athertoni* (Jardine et Selby). — Le Guêpier à barbe bleue.

Ce grand Guêpier n'est pas commun au Haut Mékong. Nous ne l'avons obtenu qu'à Lo-Tiao.

76. *Ceryle leucobriss guttulata* St. nees. Le Martin-pêcheur tacheté.

Quelques-uns sur la rivière, près de Nam-Khueng.

77. *Ceryle rudis leucomelanura* Reichenow. Le Martin-pêcheur pie.

Commun sur le Mékong.

78. *Alcedo atthis bengalensis* G. e. n. Le Martin-pêcheur ordinaire.

Très commun autour de Nam-Khueng.

79. *Alcedo meninting coltarti* Baker. Le Martin-pêcheur à oreillon bleu.

Deux exemplaires de ce petit Martin-pêcheur, qui ressemble à un papillon, ont été trouvés par nous le long des torrents coulant dans les forêts des montagnes des petites montagnes, près de Nam Khueng. C'est une espèce rare en Indochine.

80. *Ramphalcyon capersis burmanica* Sharpe. L'Alcyon à grand bec.

Trouvé autour de Nam-Khueng.

81. *Halcyon smyrnensis fusca* G. e. n. L'Alcyon à poitrine blanche.

Commun le long du Mékong. Il est possible que les oiseaux indochinois doivent porter un autre nom, l'étude des caractères de cette espèce les réqualifie et à cela

82. *Halcyon pileata* P. e. n. L'Alcyon à tête noire.

Assez rare. Obtenu à Nam-Khueng.

83. *Bichoceros bicornis bicornis* G. e. n. Le Calao bicorne.

Commun au Haut-Laos. Le long du Mékong, nous avons vu souvent ces énormes oiseaux voler d'une rive à l'autre et se poser sur les grands arbres. Obtenu à Lo-Tiao et à Nam Khueng.

84. *Anthracoceros malabaricus leucogaster* Bl. Le Calao pie.

Très commun

85 *Rhyticeros undulatus* SLAW. — Le Calao à cou pu
ondulé.

TROUVÉ AUX ENVOIS DE NAM-KHOUANG. Assez fréquent.

86 *Ptilolamus tickelli indochinensis* DELAOUR et JA-
BOUILLE. — Le Calao brun.

Assez nombreux à Lo-Tiao.

87 *Upuza epops longirostris* JERDON. — La Harpe or-
dinaire.

Assez commune à Houeisai et à Taloun.

88. *Serilophus lunatus elisabethæ* LA TAILLE. — L'Eury-
laima de Gould.

Assez commun dans tout le Haut-Laos. Nous l'avons
trouvé dans les régions de Houeisai et de Taloun.

89 *Psarisomus dalhousiae dalhousiae* JAMESON.
L'Eurylaima psittacin.

Assez nombreux à Nam-Khueng et à Taloun.

90. *Pitta nipalensis hendeei* BANGS et VAN TYLE. — La
Brève à nuque bleue.

Extrêmement abondante aux alentours de Nam-Khueng.
Plus de 50 exemplaires de cette localité ont une aile va-
riant de 109 à 115 millimètres chez les mâles. Leurs estomacs
renfermaient des fourmis et des petits escargots.

91. *Pitta oatesi oatesi* (HUME) — La Brève à nuque
fauve.

Un couple de Lo-Tiao est semblable aux oiseaux du
Fensse-nai. Le mâle est très finement coloré, ces
exemplaires de Nang-Khouang qui, bien qu'un peu plus
clairs, peuvent être rattachés à la race typique *casta-
neiceps*.

92 *Pitta cyanea cyanea* BLYTH — La Brève bleue.

Quatre exemplaires de Nam-Khueng et de Lo-Tiao se
rapprochent de la forme typique de l'Arakan. Ceux du Trau-
vuth ont la partie inférieure rouge et les couleurs vives
de la femelle *ullughbaj*, des plus aux de Carmon, des
Bolovens et du Langbian.

97. *Anthocichla phayrei obscura* D. M. DOU. — La Brève de Phayre.

Ce curieux oiseau est commun à Nam-Khueng. Nos 15 exemplaires sont légèrement moins foncés que ceux des régions plus orientales de l'Indochine.

98. *Rhyzaria paludicola chirensis* GRAY. — I. II et III. — La Brève des sables.

Très abondante le long du Mékong et au-dessus des rizières de Nam-Khueng.

99. *Hirundo rustica gutturalis* S. PONS. — L'Hirondelle de cheminée.

Assez fréquente dans la région de Houeisaï et à Nam-Khueng.

100. *Hirundo daurica striolata* TOWNSEND et SCHLEGEL. — L'Hirondelle rousseline.

Nombreuses à Nam-Khueng, où elles volaient en compagnie des deux espèces précédentes et des Martinets des palmes.

101. *Siphia streptiata streptiata* H. DESM. — Le Océan. — La mouche à bavette orangée.

Commun dans les forêts des montagnes à Lo-Tiao et à Taloun. La race *fuscogularis* est propre au plateau du Langbian et c'est à tort qu'on l'a signalée ailleurs. Les individus aberrants à gorge grise ne sont pas rares.

102. *Siphia parva albicilla* PILLSB. — Le Grosbecq rougeâtre.

Migrateur commun en hiver dans toute la région.

103. *Muscicapula concreta cyanea* H. DESM. — Le C. à queue blanche.

Rare dans la région; un couple de Lo-Tiao.

104. *Muscicapula hodgsoni* VERRILL. — Le C. à queue de Hodgson.

Très commun à Lo-Tiao et à Taloun. C'est une espèce de forêts sèches. Nombreux les individus immatures et adultes. Comme le pense Ticehurst (Ibis, 1939, p. 754), l'espèce est probablement dimorphique.

101 *Muscicapula tricolor tricolor* (Hodgson) — Le *Cyornis* ardoisé.

Rare dans le reste de l'Indochine, cette espèce est très abondante à Lo-Tiao, où nous en avons recueilli une vingtaine de jeunes. Les mâles ont le plumage plus foncé en moyenne par dessous que ceux du Népal, mais ils sont pourtant beaucoup trop clairs pour être classés comme *certiniventris*, dont la distribution paraît bizarre. Vit près du sol dans la forêt.

102 *Muscicapula sapphira laotiana* De la Harpe et Oberway. — Le *Cyornis* saphir.

Ce petit *Cyornis* très brillant n'avait pas encore été trouvé en Indochine et le présent record étend considérablement vers le sud-ouest l'aire de dispersion de l'espèce.

Nous avons recueilli à Taloun cinq mâles et une femelle, et trois femelles à Lo-Tiao. Il est certainement rare et local. Aucun de nos cinq mâles ne présente le plumage normal de l'adulte et tous ont la tête brun olivâtre, au lieu de rousse chez les jeunes oiseaux himalayens. Les femelles diffèrent fortement de celles de *M. s. sapphira* par le plumage général brun olive, sans taches orange sur le cou et le ventre; au gorge est d'un blanchâtre au lieu de rousse et leur ventre est tacheté de brun et de blanchâtre. Un exemplaire du Siam, *M. s. laotiana* surnommé par Riley, Bull. U. S. Nat. Mus. 192, p. 458 (1938), est également à la limite de jeune. Les oiseaux siamois et indochinois seraient-ils plus ou moins livrés à la tête bleue? Cela s'accorde avec l'observation de Ticehurst (Ibis, 1939, p. 754).

Ce *Cyornis* fréquente les grands arbres et a l'aspect et les habitudes d'un véritable Gobe-mouche.

103 *Muscicapula unicolor unicolor* (Blatt) — Le *Cyornis* pâle.

Assez commun à Lo Tiao et à Taloun. L'espèce montagnarde qui habite les grands arbres et rappelle par ses mœurs les Gobe-mouches proprement dits. En Indochine, on ne le trouve qu'au Haut-Laos.

104 *Muscicapula banyumas whitei* (Harrington) — Le *Cyornis* de White.



Niltava sundara denotata Bangs et Phillips
Niltava davidi La Touche
Muscicapula vivida oatesi (Salvadori)

C'est le *Cyornis* le plus commun du Haut-Laos, et nous en avons recueilli des séries très importantes.

Nous en pouvons conclure que la race *caeruleifrons* Baker n'est pas valable, les caractères de couleur et de taille invoqués tombant dans les limites de variations individuelles lorsqu'on examine de nombreux exemplaires.

C'est un habitant des fourrés.

10. *Muscicapala vivida catesi* S. VIEILL. — Le *Cyornis* à ventre roux.

Ce bel oiseau, qui ressemble tant aux *Niltavas*, est toujours rare en Indochine où on n'avait rencontré jusqu'ici que des femelles. Cette fois, nous avons recueilli à Lo-Tiao un mâle adulte, figuré ci-contre. L'absence de tache bleue sur les côtés du cou chez les deux sexes et la forme des plumes de la base du bec différencient cette espèce des *Niltavas*. La queue est aussi proportionnellement plus longue.

11. *Stoparola thalassina thalassina* SAUNDERS. — Le Gobe-Mouche vert de-gris.

Répandu généralement et commun comme dans toute l'Indochine.

12. *Niltava sundara denotata* BOURC & PHILIPPS. — Le *Niltava* à ventre roux.

Très abondant à Lo-Tiao, où nous en avons recueilli une longue série. Trouvé aussi à Taloun et à Phoukoun.

Ce matériel nous a permis d'élucider la question de ces *Niltavas* en Indochine. Tous les exemplaires du Haut-Laos ont les mêmes caractères essentiels et à la présente forme, y compris ceux du Tranninh (où l'espèce est d'ailleurs assez rare). Ils se différencient de ceux du Tonkin et de l'Annam par leur taille plus faible, le ton beaucoup plus vif et plus brillant du bleu du dessus et du roux du dessous du corps. Ces derniers sont semblables à ceux du S.-E. de la Chine et doivent être nommés *Niltava davidi*; la validité de la race *lychnis* paraît très douteuse pour les oiseaux du Houpeh et du Yunnan, et nous préférons la considérer pour le moment comme un synonyme. Nos exemplaires laotiens ont une aile variant de 86 à 89 mm.

Ils sont donc nettement plus grands en moyenne que les spécimens indiens et il nous paraît que la forme *tenotata* doit être acceptée pour les oiseaux orientaux. Il n'y a d'ailleurs pas d'autre différence, les couleurs étant les mêmes chez les deux formes.

Les *Niltava davidi* trouvés en Indochine ont tous une aile supérieure à 90 mm., allant jusqu'à 97 millimètres.

108. *Anthipes moniliger leucops* (Sharpe) — Le Gobe-mouche à gorge blanche.

Commun à Lo-Tiao.

109. *Culicicapa ceylonensis ceylonensis* Swainson — Le Gobe-mouche à tête grise.

Commun partout. Il nous est impossible de distinguer les races postées sur le continent asiatique.

110. *Hypothymis azurea styani* (Hodgson) — Le Gobe-mouche azuré.

Trouvé à Lo-Tiao, mais rare dans la région, alors qu'il est très commun dans presque toute l'Indochine.

111. *Rhipidura albicollis cinerescens* DeLacour — Le Rhipidure à gorge blanche.

Extrêmement commun partout, se mêlant aux troupes de petits oiseaux tels que *Phyll scopus*, *M. a. m.*, *A. p.*, etc... Tous ces spécimens sont d'un gris assez clair.

112. *Rhodophila ferrea* (Gray). — Le Tarier gris.

Abondant dans les buissons. La race *haringtoni* ne paraît pas devoir être maintenue.

113. *Ericurus leschenaulti indicus* Hartert. — L'Écure couronné.

Assez rare; deux exemplaires de Lo-Tiao.

114. *Ericurus schistaceus* Hodgson — L'Écure à dos gris.

Très commun et généralement distribué dans la région.

115. *Myiomela leucera* Hodgson — Le Notokèle à queue blanche.

Fort commun à Lo-Tiao et à Taloun. Tous les exem-

plaires indochinois sont semblables, y compris ceux du Langbian. Une femelle plus foncée de ce de haut plateau ne représente qu'une variation individuelle, plusieurs autres étant identiques à celles des différentes régions de l'aire de distribution de l'espèce.

116 *Brachyteryx cruralis* (Blyth). — Le Brachyptère bleu.

Assez rare; un couple de Lo-Tiao, dont le mâle est brun, et une femelle de Taloun.

Les exemplaires de l'Indochine sont identiques à ceux de l'Inde et du Siam. Ceux de la Chine sont un peu plus grands et doivent être appelés *B. c. formaster* Thayer et Bangs 1912, dont le type provient de Washan, à 110 kilomètres au sud est de Tatsienlou, Setchuan, et est déposé au Muséum of Comparative Zoology. Les oiseaux du sud-est du Yunnan ne diffèrent pas de ce dernier; en conséquence *B. c. laurentei* La Touche 1921, pris à Mongtseu et conservé au même Muséum, n'est qu'un synonyme.

117. *Brachyteryx leucophrys carolinæ* La Touche. — Le Brachyptère à sourcils blancs.

Un couple de Lo-Tiao.

118. *Hedgsonius phœnicuroides ichangensis* Baker. — Le Brachyptère de Hodgson.

Une femelle de Lo-Tiao. C'est un oiseau très rare dans la région.

119. *Luscinia cyanea* (Linnæus). — Le Rossignol bleu de Chine.

Très commun comme hivernant dans le Haut-Mékong. Pas vu à Taloun.

120. *Luscinia sibilans* Swinhoe. — Le Rossignol siffleur. Quelques-uns à Nam-Khueng et à Lo-Tiao. Assez nombreux à Taloun.

121. *Luscinia calliope* (Pallasi). — Le Rossignol calliope.

Très abondant à Lo-Tiao. Plusieurs femelles à gorge rouge ou rose.

- 122 *Tarsiger cyanurus cyanurus* (Linn.) — Le Rosignol à flancs roux.
Hivernant très commun dans tout le Haut-Laos.
123. *Rhyacornis fuliginosa fuliginosa* (Vigors) — Le Rouge-queue fuligineux.
Quelques-uns à Nam-Khueng. Peu nombreux et localisés.
- 124 *Copsychus saularis saularis* (Linn.) — Le Merle d'yal.
Assez commun dans le Haut-Mékong autour des villages (Lo-Tiao et Nam-Khueng).
125. *Kittacincla malabarica interposita* (R. B. Ross) et Kloss. — Le Merle shama.
Commun dans le Haut-Mékong, surtout à Lo-Tiao.
- 126 *Monticola solitarius pandoo* (Snyder) — Le Merle de roche bleu.
Nombreux le long du Mékong. Un couple de Lo-Tiao. Presque tous sont typiquement *pandoo*, mais quelques exemplaires montrent un peu de roux au ventre.
- 127 *Monticola rufiventris rufiventris* (Gardner et Selby). — Le Merle de roche à ventre roux.
Très commun à Taloun; pas trouvé dans le Haut-Mékong. Tous nos exemplaires sont bien de la race *rufiventris*.
128. *Turdus boulboul boulboul* (Latham) — Le Merle à ailes grises.
Rare; une femelle de Lo-Tiao. Les exemplaires indochinois sont bien de la race *boulboul* et non pas *gambiensis* Yen, du Kouangsi.
- 129 *Turdus dissimilis* Blyth — Le Merle à postérieur noir.
Une espèce rare; trois exemplaires de Nam-Khueng.
- 130 *Zoothera marginata parva* Delecluse — Le Gray-brun à grand bec.
Trois spécimens de Nam-Khueng.

- 1.1. *Tribura tackzanowskia* tackzanowskia SWINHOE. — La Locustelle à large bec.
Deux spécimens de Lo-Tiao.
- 1.2. *Orthotomus sutorius longicauda* (GILLON) La Fauvette couturière ordinaire.
Commune dans le Haut-Mékong.
- 1.3. *Orthotomus atrogularis nitidus* HULL La Fauvette couturière des bois.
Trouvée à Nam-Khueng et à Lo-Tiao, mais assez rare.
- 1.4. *Franklinia gracilis hodgsoni* BLYTH La Fauvette de Franklin.
Assez commune dans les buissons à Lo-Tiao et à Taloun.
- 1.5. *Phylloscopus fuscatus fuscatus* BLYTH Le Pouillot brun.
Rare; un seul de Nam-Khueng.
- 1.6. *Phylloscopus schwarzi* (REID) Le Pouillot de Schwarz.
Un spécimen de Houeisaï. Ticehurst a réuni avec raison le genre *Herbivocula* à *Phylloscopus*.
- 1.7. *Phylloscopus pulcher pulcher* BLYTH Le Pouillot à barres orangées.
Deux exemplaires de Lo-Tiao.
- 1.8. *Phylloscopus inornatus inornatus* BLYTH Le Pouillot à grands sourcils.
Très commun partout en migration d'hiver.
- 1.9. *Phylloscopus inornatus mandelli* BLYTH
Un mâle pris à Lo-Tiao le 7 janvier 1939 présente nettement les caractères de couleur de cette forme, bien que sa formule alaire le rapproche plutôt de *inornatus*.
- 1.10. *Phylloscopus proregulus proregulus* (P. M.) Le Pouillot rortelet.
Un seul exemplaire de Lo-Tiao, alors que cette forme est commune au Tranninh, sur le I'hu Kobo.

141. *Phylloscopus proregulus chlororotus* Gray.
Trouvé également sur le Phu Kobo et à Lo-Tiao, où il n'est pas rare comme visiteur hivernal.
142. *Phylloscopus trochiloides obscuratus* Stransky.
Le Pouillot vert.
Quatre exemplaires de Lo-Tiao, Houeisai et Luang-Prabang.
143. *Phylloscopus trochiloides plumbeitarsus* Swinhoe.
Un exemplaire de Nam-Khueng.
144. *Phylloscopus reguloides claudiae* La Touche.
Le Pouillot colibri.
Trois exemplaires de Taloun, deux de Lo-Tiao et un de Nam-Khueng.
145. *Phylloscopus davisoni davisoni* Oates.
Le Pouillot jaune et vert.
Deux exemplaires de Lo-Tiao.
146. *Phylloscopus davisoni disturbans* (La Touche).
Un spécimen de Lo-Tiao et trois de Taloun.
147. *Phylloscopus ricketti ricketti* (Slater).
Le Pouillot à triple bandeau.
Un exemplaire de Nam-Khueng.
148. *Herornis pallidipes laurentei* La Touche.
La Fauvette de Blanford.
Trois spécimens de Lo-Tiao.
149. *Urocyphena squameiceps* (Swinhoe).
La Fauvette à courte queue.
Assez fréquente à Lo-Tiao, Nam-Khueng et Taloun, où un grand nombre de spécimens furent piégés. Cette Fauvette habite les broussailles et est difficile à découvrir.
150. *Seicercus burkei distinctus* (La Touche).
La Fauvette Gobe-mouche à sourcils noirs.
Commune à Lo-Tiao et à Taloun. C'est sans doute la forme sédentaire.

151. *Seicercus burkei intermedius* (La Touche).

Également trouvée à Lo-Tiao, Nam-Khueng et Taloun. C'est probablement un visiteur hivernal.

152. *Abroscopus superciliaris schwaneri* (Blyth). — La Fauvette-Gobe-mouche à sourcils blancs.

Très commune à Lo-Tiao et à Taloun.

153. *Suya superciliaris superciliaris* A. Jeron. — La Fauvette montagnarde d'Anderson.

Abondante à Lo-Tiao. Un exemplaire de Taloun.

154. *Tesia cyaniventer* Hodgson — La Tesia à ventre gris.

Un mâle de cette forme pâle obtenu à Nam-Khueng (altitude: 400 mètres).

155. *Garrulax pectoralis robinii* Delacour. — Le Garrulaxe à poitrine noire.

Deux spécimens de Lo-Tiao, un de Nam-Khueng et un de Taloun.

156. *Garrulax moniliger schauerseei* Delacour et Giffney. — Le Garrulaxe à collier.

Trouvé en petit nombre à Houeisaï et à Nam-Khueng. Cette forme nouvelle, décrite d'après un mâle de Xieng-Khouang, ressemble à *mouhoti* du sud de l'Indochine et du Siam, mais il est de coloration générale un peu plus foncée et son collier noir remonte jusqu'aux parotiques, qui sont mélangées de noir. Les formes *fuscatus* et *bakeri*, de la Birmanie et du Siam, sont plus pâles que *mouhoti*. Celles du Tonkin et de l'Annam, *tonkinensis* et *pasquiersi*, sont plus petites et très différentes de couleurs.

157. *Garrulax chinensis chinensis* (Steph.) — Le Garrulaxe de Chine.

Commun dans toute la région. Quelques individus à joues grises à Taloun (*lugens*).

158. *Garrulax leucolophus diardi* (Lesson). — Le Garrulaxe à huppe blanche.

Cet oiseau, si abondant en Indochine à basse altitude, était commun à Houeisaï et à Nam-Khueng.

19. *Garrulus strepitans strepitans* Bath. L. Oiseau bruyant.

Cinq spécimens de Lo-Tiao, où cet oiseau n'est pas rare, mais difficile à approcher. Il y a de grandes variations individuelles dans le ton général plus ou moins bruyant du plumage.

Signalé pour la première fois en Indochine.

10. *Pomatorhinus schisticeps* subsp. L. Oiseau à tête grise.

Le groupe des *Pomatorhinus* à sourcils blancs et à poitrine blanche ou rayée (*horsfieldi*, *schisticeps*, *olivaceus*, *montanus*, *ruficollis*) pose un problème compliqué.

Tous sont certainement étroitement apparentés, mais combien d'espèces et de sous-espèces forment-ils ? Quelques-uns semblent colabiter sur certains territoires sans toutefois se mélanger; d'autres, au contraire, se confondent les uns dans les autres. Nous espérons les étudier plus tard dans leur ensemble et nous parlerons plus bas avec plus de détails des formes indochinoises, mais nous pouvons déjà dire ici que nos séries du Haut-Laos jettent un jour intéressant sur leurs affinités.

Les 13 exemplaires de Lo-Tiao et Nam-Khueng, situés à la frontière du Siam et des Etats Shan du Sud, et séparés de ces pays par le Mékong, non loin d'ailleurs du Yunnan, sont assez instables. Par la taille (ailes, ♂, 85, 84, 79, 84, 85, 82; ♀, 79, 81, 82, 80, 81, 80, 81, 83 mm.), ils se rapprochent de ceux de Stuart Baker 85 à 88 mm. du sud des Etats Shan, tout en étant légèrement plus petits. La couleur de leurs parties supérieures est tout à fait semblable à celle de *ripponi*, pâle et olivâtre, ainsi qu'aux côtés, les flancs et le ventre. Mais la poitrine est variable. Chez trois exemplaires (♂ et ♀) elle est blanc pur, comme dans *ripponi*; chez les autres, elle est blanche avec de très légères traces de stries brun pâle, à peine visibles. En cela, ils se rapprochent un peu de ceux du Trianninh que nous nommons et étudions plus loin.

Par ailleurs, 7 exemplaires de Taloun sont plus marqués dans leur ensemble que ceux de Lo-Tiao; l'un d'eux a la poitrine blanc presque pur (aile, 79), mais d'autres l'ont légèrement striée et deux assez fortement (ailes, ♂, 81,

82, 83; ♀, 80, 82, 84 mm.). Ils sont à peu près semblables à ceux du Tranninh et nous nous en occuperons plus tard.

161. *Pomatorhinus ochraceiceps ochraceiceps* Wabler.

— Le Pomatorhin à tête rousse.

Deux exemplaires de Lo Tiao et un de Taloun.

162. *Pomatorhinus hypoleucos laotianus* Delacour et

Jabouille. — Le Pomatorhin à ventre blanc.

Répandu dans toute la région, mais difficile à trouver.

163. *Napothera epilepidota amya* Wabler. — Le

Petit Turdinule.

Deux exemplaires de Lo-Tiao et de Nam-Khueng. Paraît rare. Aucun *Napothera brevicaudata* n'a été trouvé dans la région, malgré un piégeage continu.

Le *N. crispifrons annamensis* existe probablement dans les massifs calcaires, car nous l'avons trouvé à la limite du Tranninh et du Luang-Prabang, à Muong-Sou.

164. *Timalia pileata intermedia* Wabler. — La

Timalie à tête rousse.

Trouvée à Taloun, dans les herbes.

165. *Chrysomitris sircensis sircensis* Wabler. — La

Timalie aux yeux d'or.

Rencontrée à Taloun, comme la précédente.

166. *Gampsorhynchus rufulus torquatus* H. S. — La

Timalie à tête blanche.

Cet oiseau était commun à Nam Khueng et à Lo-Tiao.

Au Tonkin et au Tranninh on trouve une race chez laquelle, à tout âge, l'arrière de la tête et du cou est brun : *G. r. luciae*. Dans le reste de l'Indochine : plateaux du Langbian, des Bolovens, Cochinchine, on rencontre une population dont une partie présente une tête et un cou blancs. Mais certains, jeunes sans doute, les ont plus ou moins mélangés de brun à l'arrière.

Les oiseaux du Haut-Mékong sont dans ce cas et bien que plus proches de *torquatus* sont quelque peu intermédiaires entre cette forme et *luciae*.

La terminaison des rectrices, fauve ou blanche, est souvent un caractère assez variable et indécis. Chez *luciae*, elle est cependant toujours fauve.

167. *Pellorneum ruficeps vividum* (L. Toulou) - La Timale à poitrine tachetée.

Commune dans toutes les localités visitées.

168. *Pellorneum tickelli ochraceum* Kinnear. - La Timale de Tickell.

Très abondante partout.

169. *Pellorneum albiventer cinnamomeum* (Rippon). - La Timale de Rippon.

Trouvée dans chaque région, mais rare et très difficile à apercevoir.

170. *Stachyris striolata helena* Delacour et G. C. Lowy. - La Timale à cou tacheté.

Assez rare; trois spécimens de Lo-Tiao et deux de Nam-Khueng. Trouvé aussi à Xieng-Khouang.

Cette nouvelle race diffère de *tonkinensis* (= *diluta*), par sa poitrine d'un brun roux plus vif et plus foncé, ses flancs et son ventre d'un brun plus roussâtre et plus riche, sans teinte olive, et sa tête, en particulier sa nuque, d'un brun plus clair. Aile de 69 à 71 mm. chez les mâles, 64 à 66 mm. chez les femelles.

171. *Stachyris nigriceps yunnanensis* L. Toulou - La Timale à tête noire.

Très commune à Lo-Tiao et à Taloun.

En étudiant de très grandes séries, nous avons conclu que les oiseaux du nord de l'Indochine sont de pure *yunnanensis*, avec le dessus de la tête noir marqué de blanc. Ceux du Lang-bien appartiennent à la race *rubri* Clason, nouveau pour *luta* Robinson et Kloss (Bull. B.O.C. n° 395, 1936, p. 115), à la tête grise et à la gorge blanchâtre.

Les exemplaires des Bolovens ont la tête un peu plus pâle et plus lisse et marquent une tendance vers *darisoni*

172. *Stachyris rufifrons rufifrons* Hume. — La T. rufifrons de Hume.

Assez commune à Nam-Khueng. Seule cette forme existe en Indochine où elle est rare et localisée.

173. *Stachyris chrysa chrysa* Blunt. — La T. rufifrons dorée.

Un seul exemplaire de Lo-Tiao. Il ne nous paraît pas possible de reconnaître d'autres races en Indochine.

174. *Mivornis gularis lutescens* Deless. — Le Mivornis à calotte rousse.

Très commun partout, même à 1.400 mètres d'altitude (Lo-Tiao et Taloun), ce qui d'habitude est rare.

175. *Alcippe nipalensis fratercula* Rippon. — L'Alcippe à lunettes.

Très commun au Tranninh, cet oiseau est rare dans le Haut-Mékong, où nous ne l'avons trouvé qu'à haute altitude, à Lo-Tiao. Absent de Taloun. Tous les exemplaires de cette espèce ont le tour de l'œil blanc et l'iris brun rouge.

176. *Alcippe poiocephala haringtoniae* Harte t. — L'Alcippe à tête grise.

Rares dans le reste de l'Indochine, ces oiseaux sont très communs au Haut-Laos : Houeisaï, Nam-Khueng, Lo-Tiao et Taloun. Peu fréquents au Tranninh.

A. p. alearis, décrit du Centre-Annam par Bangs et Van Tyne, n'est qu'un synonyme. Tous les Alcippes de cette espèce ont l'iris gris et nos exemplaires ont des sourcils noirs bien marqués.

177. *Siva striata torquata* Swinhoe. — Le Siva à collier.

Un unique exemplaire de Lo-Tiao.

178. *Siva cyanoptera wingatei* OGDON & GRAY. — Le Siva aux ailes bleues.

Relativement rare à Lo-Tiao, mais très commun à Taloun.

179. *Yuhina nigrimentum pallida* La Touche. — L'Yuhina à menton noir.

Trouvé seulement dans une vallée assez basse, à 25 kilomètres de Phoukoun.

180. *Erpornis xantholeuca griseiloris* STRESEMANN.
L'Erpornis à ventre blanc.

Rare dans la région. Un spécimen de Lo-Tiao et un autre de Taoun.

Il semble que *griseiloris*, décrit par Stresemann de Suhang (Khouangtong) est une race assez faiblement foncée. Il est possible qu'elle soit un peu plus foncée que les autres, mais il peut s'agir de changements provenant de la saison ou de la conservation des dépouilles qui passent peu à peu au jaunâtre, ainsi que le montrent les spécimens de *complanata* et *tyraeoides* de la collection Rothschild. Des exemplaires du Fokhien, de même âge, sont à peine plus foncés. La taille de ces populations paraît contradictoire; les oiseaux indochinois sont plus grands que ceux de Hainan, mais ceux de Fokhien ne le sont pas. Nous avons relevé les mesures suivantes:

23 sp. du Sikkim :	62 à 69 mm.
12 sp. du Tonkin :	64 à 70 mm.
4 sp. de l'Annam :	63 à 68 mm.
18 sp. de Hainan :	59 à 65 mm.
11 sp. du Fokhien :	63 à 64 mm.

181. *Mesia argentauris rubregularis* KUMMERS et vernayi
Mayr et Greenway. — Le Mésia à gorge rouge.

Nous n'avons pas rencontré cette espèce dans le Haut-Mékong. Dans le Luang-Prabang, il était commun à Taloun et Phoukoun.

Nos exemplaires sont variables: environ la moitié des mâles ont la gorge rouge typique du *rubregularis*; un certain nombre l'ont jaune orangé pur et le reste jaune orangé, teinté de rouge au menton. C'est une population intermédiaire entre *rubregularis* et *vernayi*.

Ceux du Tranninh sont tous des *rubregularis* typiques.

182. *Pteruthius erythropterus aeralatus* TROTTER et L'ALLOTRIE aux ailes jaunes.

Deux exemplaires de Lo-Tiao. Commun à Taloun.

153. *Chloropsis hardwickei hardwickei* J. A. O. S. Ill. — Le Verdin de Hardwicke.

Commun à Lo-Tiao et à Taloun, à 1.400 m. d'altitude.

154. *Chloropsis cochinchinensis cochinchinensis* (Vigors) (Linn.). — Le Verdin à tête jaune.

Trouvé à basse altitude, à Houensaï et à Nam-Khueng.

155. *Microscelis psaroides concolor* (Sylv.) (Linn.). — Le Bulbul gris.

Absent du Haut-Mékong, mais trouvé à Taloun.

Nous n'avons pas vu dans ces régions de *Microscelis leucocephalus* (à tête blanche ou à tête noire), alors que ce Bulbul était extraordinairement abondant au Tranninh en décembre 1938, comme migrateur.

156. *Ixos flavala bourdellei* (Delacour) (Linn.). — Le Bulbul aux ailes vertes.

Ce joli Bulbul, propre au Haut-Laos, a été trouvé à Lo-Tiao et à Taloun, où il est très commun.

157. *Ixos maclellandi holti* (Sylv.) (Linn.). — Le Bulbul à ventre jaune.

Deux exemplaires de Lo-Tiao, où il est rare. Très commun au Tranninh. L'examen de grandes séries permet de rejeter la sous espèce *similis*. Les oiseaux du Yunnan et de l'Indochine, dans leur ensemble, ne sont pas plus clairs en dessous que ceux du S.-E. de la Chine.

158. *Cririger tephrogenys henrici* (Delacour) (Linn.). — Le Bulbul à gorge blanche.

Très commun partout. Par ses allures et ses habitudes, il se rapproche des Timalidés qui vivent, comme lui, dans le sous-bois des forêts.

159. *Iole olivacea propinqua* (Delacour) (Linn.). — Le Bulbul olive.

Également le plus commun dans les forêts sèches, surtout la forêt.

160. *Xanthixus flavescens berliozii* (Delacour) (Linn.). — Le Bulbul jaunâtre.

Très commun en montagne, à Lo-Tiao et à Taloun. Il fréquente les buissons et les arbres des clairières.

191 *Pycnonotus finlaysoni finlaysoni* SULLIVAN. — Le Bulbul de Finlayson.

Un exemplaire de Nam-Khueng. Il est surprenant de le trouver aussi loin vers le nord, en Indochine.

192 *Pycnonotus cafer chryserrhoides* (LALIBOTTE). — Le Bulbul indien.

Commun sur les lisières des forêts et près des cultures.

193 *Otocompsa jocosa jocosa* (LALIBOTTE). — Le Bulbul orphée.

Excessivement commun auprès des villages dont il ne s'éloigne pas. Il y en avait des centaines près de Lo-Tiao sur des érythrines en fleurs.

194 *Otocompsa flaviventris flaviventris* TACKERAY. — Le Bulbul jaune à tête noire.

Très commun partout en forêt.

195 *Microtarsus atriceps atriceps* (TACKERAY). — Le Bulbul cajé-nègre.

Trois exemplaires de Houeisai. Encore une espèce méridionale qui remonte jusqu'au Haut Laos, alors qu'en Annam elle ne dépasse pas le Kontoum.

196 *Spizixes canifrons* BLYTH. — Le Bulbul à gros bec. Assez rare à Lo-Tiao. L'examen de plus grandes séries du Tranninh et du Yunnan nous a convaincus qu'aucune variation géographique ne se rencontre chez cette espèce, et nous fait écarter la race *laotianus*, basée sur des différences individuelles.

197 *Hemipus picatus picatus* SULLIVAN. — L'Échenilleur pie.

Répandu dans toute la région et commun.

198 *Tephrodornis gularis annectens* ROBSON et KLEIN. — L'Échenilleur brun.

Rare; deux exemplaires seulement de Lo-Tiao.

199 *Coracina javensis siamensis* BAKER. — L'Échenilleur cendré.

Également rare; trouvé à Lo-Tiao (1) et à Taloun (2).

201. *Lalage melanoptera* Ruppel. — L'Éclaireur ardoisé.

Assez commun à Lo-Tiao et à Taloun.

201. *Pericrocotus flammeus bakeri* La Touche. — Grand Minivet.

Très commun, comme à peu près partout en Indochine là où subsiste de la forêt.

C'est provisoirement, et pour suivre l'avis de Stresemann, que nous référons les exemplaires indochinois à cette forme dont la validité est un peu douteuse. En réalité, ils sont intermédiaires entre ceux d'Hainan (*fraterculus*) et de Birmanie (*elegans*?)

202. *Pericrocotus brevirostris affinis* H. S. Gell. — Le Minivet à bec court.

Rare dans le Haut-Mékong, mais abondant à Taloun.

203. *Dicrurus leucophæus hopwoodi* Baker. — Le Drongo gris.

Assez fréquent. Nos exemplaires sont plus grands et plus foncés que *mouhoti*.

204. *Chaptia ænea ænea* (Vieillot). — Le Drongo bronzé.

Extrêmement commun à Lo-Tiao.

205. *Chibia hottentota hottentota* Linné. — Le Drongo à crinière.

Deux spécimens de Nam-Khueng.

206. *Bhringa remifer tectirostris* Hodgson. — Le Drongo à longs brins.

Cinq exemplaires de Nam-Khueng et de Taloun appartiennent à cette race.

207. *Dissemurus paradiseus paradiseus* Gmelin. — Le Drongo à raquettes.

Rare ; un exemplaire de Lo-Tiao appartient à cette forme.

208. *Lanius schach nipalensis* Hodgson. — La Pie-grièche à dos gris.

La seule Pie-grièche de la région, comme visiteur hiver-

nal sans doute; commune à Lo-Tiao et à Taloun. Le nom *apacensis* doit remplacer *tephronotus*, qui s'applique à une autre forme.

209. *Paradoxornis flavirostris guttaticollis* David — La Paradoxornis à bec jaune.

Commun dans les herbes et les buissons à Taloun. Il est assez difficile à apercevoir bien que fort bruyant.

210. *Paradoxornis davidiana thompsoni* (Bangham) — Le Paradoxornis de David.

Quatre exemplaires de Lo-Tiao, tués ensemble, et un de Houensaï. Les premiers trouvés en Indochine. Cette forme rare ne paraît pas aussi encline que beaucoup de ses congénères à se cacher dans les herbes et les buissons touffus; elle se montre souvent sur les branches des petits arbres.

211. *Paradoxornis gularis fokiensis* (David) — La Paradoxornis à gorge noire.

Nous l'avons trouvé à Taloun, mais non pas dans le Haut-Mékong.

La race *laotianus* n'est pas valable, les caractères invoqués dépendant de la fraîcheur des plumes qui perdent toute teinte jaune en dessous en vieillissant.

L'aile de 21 spécimens de l'Indochine mesure: 86 à 95 mm.; celle de 24 de la Chine: 86 à 100 mm. Il n'y a aucune différence appréciable de taille; 12 spécimens de l'Inde (*gularis*) ont de 86 à 92 mm., et 10 de la Birmanie et du Siam (*transfluvialis*) de 82 à 90 mm., un seul mesurant exceptionnellement 97 mm.

Les exemplaires indiens, birmans et siamois ont tous le menton noir et une bavette assez courte, ainsi que l'a signalé Hartert (Nov. Zool. 1900, VII, p. 548); ceux de la Chine et de l'Indochine l'ont blanc ou blanc grisâtre et leur bavette est plus allongée; 4 spécimens de Haïnan ont une aile de 83-90 mm.

212. *Sitta castanea terkinensis* Kinnear — La Sittelle à ventre marron.

Trois exemplaires de Taloun.

213. *Sitta frontalis corallina* Hodgson. — L. Sittelle à front noir.

Plus commune à Taloun qu'à Lo-Tiao.

214. *Aethopyga siparaja tonkinensis* Hartert — Le Soui-manga rouge.

Trouvé à Houeisai, où il n'est pas très commun.

215. *Aethopyga saturata sanguinipectus* Walder — Le Soui-Manga sombre.

Très commun à Lo-Tiao et à Nam-Khueng.

216. *Arachnothera magna* Hodgson. — L. Grand Arachnothère.

Assez commun à Lo-Tiao et à Taloun. La forme décrite comme *aurata* ne paraît être qu'une phase de couleur, qui n'a jamais été trouvée en Indochine. Il n'y a pas lieu d'admettre de sous-espèce.

217. *Arachnothera longirostris longirostris* (Latham). — L'Arachnothère à long bec.

Cinq spécimens de Houeisai et de Nam-Khueng.

A. l. *sordida* La Touche (B. O. C. 42, p. 32), du sud du Yunnan, n'est qu'un synonyme de *longirostris*.

218. *Chalcoparia singalensis koratensis* Kloss. — Le Sucrier à oreillons violets.

Assez fréquent dans le Haut-Mékong. Espèce plutôt méridionale.

219. *Dicaeum cruentatum ignitum* (Beggie) — Le Dicée à dos rouge.

Commun à Houeisai. Il est préférable de supprimer la race *siamense*, qui ne diffère pas de *ignitum* d'une façon appréciable et constante.

220. *Dicaeum chrysorrheum chrysochlore* Blyth — Le Dicée cul d'or.

Un spécimen de Nam Khueng, où il paraît rare.

221. *Dicaeum sanguinolentum ignipectus* (Hodgson). — Le Dicée à poitrine en feu.

Assez commun à Lo-Tiao. Il paraît préférable de consi-

dérer tous les *Dicaeum* de ce groupe, y compris *cambodianum*, comme des sous-espèces de *D. sanguinolentum*, de Java.

222 *Piprisoma modestum modestum* Hume. — Le Dicée à gros bec.

Commun à Nam-Khueng dans les érythrinnes en fleurs.

223. *Cephalopyrus flammiceps olivaceus* Reichenow. — Le Dicée à tête flammée.

Obtenu pour la première fois en Indochine à Lo-Tiao le 9 janvier 1939. Plusieurs de ces oiseaux parcouraient la cime des arbres, sur le sommet de la crête, en compagnie de *Phylloscopus Rhipidura*, *Sitta trichotis* et *Culicivora*.

Leurs allures, la conformation du bec et des pattes, le plumage et l'aspect général nous font conclure que c'est dans la famille des Dicaédés qu'il faut ranger ce genre, jusqu'alors placé parmi les Mésanges ou les Rotelets.

224 *Zosterops palpebrosa palpebrosa* Temminck. — Le Zostérops à lunettes.

Commun partout. Tous les exemplaires de l'Indochine, d'après la révision de Stresemann, appartiennent à cette forme, dont *siamensis* et *auroventer* ne seraient que des phases.

225. *Zosterops japonica simplex* Swinhoe. — Le Zostérops de Chine.

Egalement commun et mêlé au précédent. Il est sensiblement plus gros et plus terne.

226 *Arthus hodgsoni hodgsoni* Reichenow. — Le Pipit de Hodgson.

Très commun. Il a été prouvé que *yunnanensis* n'est qu'un synonyme.

227. *Emberiza retilla* Pallas. — Le Bruant roux.

Trouvé dans le Haut-Mékong et auss. à Taloun, en assez grand nombre.

228. *Melephus lathamii* (Cuvier). — Le Bruant huppé. — Assez fréquent dans les hautes herbes à Taloun et à Lo-Tiao.

220. *Mycerobas melanozanthos* H. J. OUD. Lo Tiao. bec jaune.

Un mâle de Lo-Tiao et un autre de Taloun. Très rare en Indochine.

221. *Passer montanus malaccensis* D. J. OUD. Lo M. nouveau friquet.

Commun dans les villages, comme partout en Indochine.

222. *Mercia punctulata topela* SWINHO. Lo D. Nombreux à Houeisai et à Nam-Khueng.

223. *Munia striata subsquamicollis* H. J. OUD. Lo D. hano.

Rencontré partout, et particulièrement commun à Lo-Tiao.

224. *Erythrura prasina prasina* SPURMANN. Lo. Pape de prairie.

Nous fûmes stupéfaits de trouver dans le Haut Mékong cette espèce considérée jusqu'ici comme purement malaise. On ne l'avait jamais vue précédemment qu'à Java, à Sumatra, à Bornéo (*caelea*) et dans la Péninsule Malaise, le point le plus proche de l'Indochine étant le sud du Tenasserim et le Siam péninsulaire, distants de plus de 800 kilomètres de la région où nous l'avons rencontrée.

Les Papes de prairie, au Haut-Laos, habitent aussi bien les montagnes que la vallée du Mékong, et nous les avons observés à 1.500 comme à 400 mètres d'altitude. A Lo-Tiao, ils se trouvaient parmi les grands bambous des forêts, particulièrement nombreux à cet endroit. Beaucoup portaient des graines qui constituaient alors leur principale nourriture. Les testicules des mâles étaient développés en janvier et les oiseaux se reproduisaient alors. Une femelle sortant du nid fut tuée dans un fond encombré d'une luxuriante végétation de bambous sauvages, de gingembres et d'arbustes.

Dans la basse région à cinq kilomètres de Nam-Khueng nous les trouvâmes encore plus nombreux. Ils fréquentaient les abords d'une source chaude et sulfureuse entourée d'arbustes, situé dans une petite clairière de la forêt.

à proximité de rizières, vides et désertes en cette saison. Nous en avons recueilli 45 spécimens. Deux mâles de Nam-Khueng sont de la forme jaune, cette couleur remplaçant chez eux le rouge, tout comme on en rencontre en Malaisie.

L'examen de cette série ne permet pas de distinguer la plus légère différence entre les oiseaux malais et laotiens. La race le Bonéô paraît d'ailleurs assez bien caractérisée.

Le Pape de prairie n'a jamais été trouvé dans le reste du Siam et de l'Indochine, ni en Birmanie, ni au Yunnan.

234. *Sturnia malabarica nemoricola* Jardon. — Le Martin à tête grise.

Vu en grandes troupes près de Nam-Khueng, dans les fromagers en fleurs.

235. *Sturnopastor contra floweri* Sharpe. — Le Martin pie.

Assez commun dans les rizières autour de Houeisaï et de Nam Khueng, mais méfiant et difficile à obtenir.

236. *Gracupica nigricollis* (Dayk.). — Le Martin à cou noir.

Commun dans la vallée du Mékong.

237. *Acridotheres tristis tristis* Linné. — Le Martin triste.

Très commun autour des habitations en basse région, notamment à Houeisaï.

238. *Acridotheres griseus grandis* Hartert et Moore. — Le Grand Martin.

Se rencontre dans la vallée du Mékong. Assez commun à Nam-Khueng.

On peut considérer *grandis* et *fuscus* comme des sous-espèces de *griseus*, de Java.

239. *Irena puella puella* (Latham). — L'Oiseau Uku des Fées.

Commun à Nam-Khueng sur les banians.

240 *Oriolus chinensis tenuirostris* Blyth. — Le Loriot de Chine.

Il n'y en avait pas dans le Haut-Mékong, mais cette forme étant commune à Taloun.

241. *Oriolus traillii traillii* (Vigors) — Le Loriot propre.

Commun à Lo-Tiao et à Taloun.

242 *Corvus macrorhynchus macrorhynchus* Wagler
Le Corbeau à gros bec.

Nombreux dans la vallée du Mékong, surtout près des villages.

243. *Cissa chinensis chinensis* Bonap. — Le Pivote de Chine.

Assez commun à Nam-Khueng et à Taloun, dans la forêt.

244. *Dendrocitta formosæ himalayensis* Blyth. — La Pie vagabonde de Swinhoe.

Assez commune à Taloun, mais absente ailleurs.

Aucune Pie du genre *Pica* n'existe dans le Haut-Laos, sauf à la limite du Tonkin (Phongsaly).

NOTES CRITIQUES
SUR CERTAINS OISEAUX INDOCHINOIS

par J. DELACOUR et J. GREENWAY

En dehors des collections réunies dans le nord-ouest du Laos, but principal de notre expédition, nous avons recueilli au cours de notre voyage des exemplaires de nombreuses espèces au Tranninh, à Bachma (entre Hué et Tourane) et au Langbian. De plus, MM. B. Bjorkegren et C. Cordier ont récolté pour nous d'intéressantes séries à Chapa.

M. A. David Beaulieu, Résident à Xieng Khouang, est mieux placé que quiconque pour compléter l'étude des oiseaux du Tranninh. Il a déjà publié à leur sujet dans cette revue des listes et des études fort intéressantes, et on trouvera plus loin une nouvelle note de sa plume. À la fin de son séjour, il nous donnera, nous l'espérons, un travail d'ensemble sur l'avifaune de cette très riche province.

La station de Bachma, nouvellement ouverte, placée sur une crête boisée très humide, à l'altitude de 1.450 mètres, possède la même faune que Bana, située dans la même chaîne, un peu plus au sud.

Chapa a déjà été étudié par nos soins en 1929-1930.

Quant au Langbian, il a été exploré tout d'abord par Kloss, en 1919, et depuis, souvent visité.

Nous n'avons donc pas jugé nécessaire de dresser une nouvelle liste des espèces récoltées dans ces différentes parties de l'Indochine. Mais nous pourrions donner quelques indications sur certains oiseaux nouveaux pour ces régions ou intéressants à un point de vue quelconque.

I. — TRANNINH.

***Butorides striatus*.**

M. David-Beaulieu avait attiré notre attention sur les différences existant entre deux groupes de *Butorides striatus* rencontrés au Tranninh.

On y trouve en effet toute l'année un oiseau assez grand, au plumage brillant, qui fréquente surtout les rives boisées des rivières. A l'automne, on observe aussi des oiseaux plus petits, en plumage imparfait, qui abondent alors autour des eaux, dans les lieux découverts le plus souvent.

Les gros exemplaires appartiennent à la race sédentaire *B. s. actophilus* Oberholser (nom qui a la priorité sur celui de *connectens* Stresemann), tandis que les petits sont de souches *B. s. javanicus*, de Malaisie, qui se déplacent vers le nord à cette saison. M. Deignan a constaté le même phénomène au Siam.

Les deux races existent donc en Indochine.

***Dryobates cabanisi mandarinus* Stresemann**

Ce Pic, assez commun aux environs de Xieng-Khouang, de Muong-Souï et de Nonghet, dans les forêts sèches et claires, appartient bien à cette race chinoise, dont *cadvaladeri* paraît un synonyme.

La forme *stresemanni*, du Yunnan, est plus foncée et présente des taches rousses à la base du bec.

***Dryobates cathpharius tenebrosus* Reischold**

Un exemplaire de Nonghet, semblable à ceux de Chapa, appartient à cette forme. Ces derniers avaient été attribués à *pernyi*, qui est plus grand et plus pâle.

Nos exemplaires ont une aile de 100 à 103 millimètres contre 111 à 112 chez *pernyi*. Les *tenebrosus* du Yunnan mesurent de 97 à 100 millimètres.

***Cyanops franklini franklini* (Blyth).**

Les exemplaires du Tranninh ne diffèrent pas de ceux du Tonkin et c'est par erreur qu'un unique spécimen jeune de Nonghet a été précédemment attribué à *auricularis* de l'Annam.

Cyanops incognitus eurous Deignan.

M. Deignan a séparé avec raison les oiseaux du Siam et de l'Indochine de ceux du Tenasserim. Ils ont la gorge moins bleue et la tache rouge de l'occiput plus grande.

Niltava grandis grandis (Blyth).

L'examen de grandes séries de l'Himalaya, de la Haute-Birmanie, du Siam, du Tonkin et du Phu Kobo confirme qu'il n'existe aucune différence constante entre tous ces oiseaux.

Phylloscopus

Une importante série de *Phylloscopus* du Tranninh, récoltés par M. David-Beaulieu et par nous-mêmes, a été étudiée par le docteur C. B. Ticehurst, auteur de la récente monographie de ce genre difficile.

Voici la liste des espèces représentées, tant sédentaires que migratrices :

- P. subaffinis* (O. Grant).
- P. fuscatus fuscatus* (Blyth).
- P. armandi armandi* (Milne-Edwards).
- P. pulcher pulcher* Blyth.
- P. inornatus inornatus* (Blyth).
- P. proregulus proregulus* (Pallas).
- P. proregulus chloronotus* (Gray).
- P. borealis borealis* (Blasius).
- P. trochiloides plumbeitarsus* Swinhoe.
- P. tenellipes* Swinhoe.
- P. coronatus coronatus* (Temminck et Schlegel).
- P. reguloides claudix* (La Touche).
- P. davisoni davisoni* (Oates).
- P. davisoni disturbans* (La Touche).
- P. davisoni ogilvie-granti* (La Touche).
- P. cantator* (Tickell).
- P. ricketti ricketti* (Slater).

Pomatorhinus schisticeps beaulieui SHOU-P. 1938

Ressemble à *P. s. albipectus* La Touche, du sud-ouest du Yunnan et du nord du Laos, par sa poitrine blanche, plus ou moins striée de brun, mais en diffère par sa coloration générale plus pâle en dessus, ses flancs et son ventre nettement plus grisâtres, moins roussâtres.

Type. Mâle adulte. Xieng-Khouang, Laos, collecté par J. Delacour, J. Greenway et F. Edmond Blanc, le 6 décembre 1938, n° 77, au Museum of Comparative Zoology, Cambridge, Mass.

Distribution : plateau du Tranninh et partie orientale du Luang-Prabang (Laos).

Dimensions. Type : A., 80; Q., 96; T., 29; C., 19 mm.

Quinze exemplaires de Xieng-Khouang et de Taloun ont une aile de 78 à 85 mm.

Nommé en l'honneur de M. A. David-Beaulieu.

REMARQUES. — Les *Pomatorhinus schisticeps* du Tranninh, aux environs de Xieng-Khouang, et de l'est de Luang-Prabang (Taloun) diffèrent sensiblement de ceux du reste du Laos, du Yunnan, du Tonkin et de l'Annam.

Un mâle de Muong-Yo (Laos), au Muséum de Paris, fournit un exemple frappant des différences entre *albipectus* et *beaulieui* : toutes les parties supérieures, les stries de la poitrine, les flancs et le ventre sont chez lui d'un brun roux assez vif, alors que les oiseaux du Tranninh sont d'un brun beaucoup plus terne et plus grisâtre.

Un topotype d'*albipectus*, de Szémao, sud-ouest du Yunnan, à Londres, est roux vif en dessus et tout à fait semblable à l'exemplaire de Muong-Yo.

Un autre mâle de Szémao, au Museum of Comparative Zoology, est plus terne en dessus, mais a le ventre et les flancs franchement plus roux qu'aucun *beaulieui* ou *ripponi*.

Deux exemplaires, également à Londres, provenant de Malipa, Yunnan, sont un peu plus pâles.

P. s. beaulieui diffère de *P. s. ripponi* par sa poitrine striée, alors qu'il lui ressemble tout à fait par la couleur de ses parties supérieures. Il est aussi légèrement plus petit (*ripponi*, aile, 85-88 mm.). Il se distingue de *P. s.*

saturatus du Tonkin et du nord de l'Annam, par ses parties inférieures aux stries espacées et faibles, sur fond blanc, et ses teintes générales plus pâles et moins rousses. Il est un peu plus grand (*saturatus*, aile, 70-80 mm.).

Les spécimens de N. n. sont plus proches de *saturatus*, tout en s'en rapprochant, tandis que ceux du Moyen Laos (Namteun et plateau des Bolovens) ont les parties inférieures fortement marquées, comme *saturatus*, mais d'un brun olive assez pâle, comme *styani*, de l'ouest de la Chine. Évidemment ces spécimens sont intermédiaires comme couleurs et comme taille (aile, 78 à 82 mm.) et peuvent être désignés comme *saturatus* \approx *beaulieu*, ceux du Haut-Mékong figurant comme *ripponi* \approx *beaulieu*.

En examinant les séries des muséums de Paris et de Londres, nous avons constaté que les spécimens du N.-E. du Tonkin (Tamdao, Backan, Langson) et du S.-E. de la Chine (Kouangtoug) appartiennent tous à la race *saturatus* Delacour et Jabouille (type de Tamdao) qui se distingue de *stridulus* du Fokkien par ses parties supérieures, ses flancs et son ventre moins roussâtres. À l'ouest du Fleuve Rouge, ceux du Tonkin oriental (Chapa, Laokay, le M^e Bavi), de la frontière du Yunnan (Hokéou), et du nord de l'Annam (Phuqui, Long-lunh et Hoixuan) leur sont semblables dans l'ensemble, mais quelques-uns sont légèrement moins roux, plus olive en dessus et un peu plus pâles et plus olivâtres en dessous. *Saturatus* est un intermédiaire entre *stridulus* de l'est de la Chine et *reconditus*, du S.-E. du Yunnan (Mongtseu); c'est une race assez fulle qui n'a jamais disparu constamment d'un large territoire dans le Tonkin oriental.

P. s. reconditus, Phillips et Bangs, est un peu plus pâle que *saturatus* et paraît assez variable; un mâle de Mongtseu, au Museum of Comparative Zoology, est plus pâle en dessus que *P. s. styani*.

Plus à l'ouest et au sud, en Annam et au Laos (Laobao, Paklaï, Bolovens, Pleiku), on trouve le *P. s. humilis*, à poitrine blanche pure, très voisin de *ripponi*, mais un peu plus petit (aile, 78-86 mm.) et encore plus terne, avec des taches rousses très réduites aux deux côtés du cou, sans trace de collier nuchal. Cette sous-espèce paraît avoir un territoire très étendu, de l'ouest du Moyen Laos aux

du Nord du Cambodge et du Sud Annam, déboulent sur le Siam oriental.

Plus bas, sur le plateau du Langbian et jusque dans le N.-E. de la Cochinchine Houphan, l'oiseau se présente sous l'espèce *annamensis* Robinson et Kloss, aux teintes très soutenues et assez gaies (aile 89 à 94 millimètres). Le roux au jeu du cou forme collier à l'arrière et s'étend aux côtés de la poitrine.

Enfin, sur le plateau du Bokor et sans doute sur les chaînes des Éléphants et des Cardamomes, au Cambodge, jusque dans le S.-E. du Siam, on trouve le *P. s. klossi* Baker, très grand (aile. 90 à 101 mm.) très foncé, avec les côtés du cou et de la poitrine et les flancs d'un roux marron vif et soutenu.

Des variations géographiques constatées en Indochine, on peut conclure que tous ces *Pomatorhinus* appartiennent à la même unité spécifique, qu'ils aient la poitrine blanc pur ou striée, les côtés roux marron ou brun olive, et nous les considérons tous comme des sous-espèces du *P. schisticeps* Hodgson (1836) de l'Himalaya.

Une difficulté surgit par suite de la présence simultanée dans cette dernière région et en Haute Birmanie de formes à poitrine blanche et à poitrine striée, très différenciées, qui semblent appartenir à deux espèces distinctes. Mais il est possible qu'en réalité les formes à poitrine blanche et à poitrine rayée des mêmes régions nichent à des hauteurs différentes, la seconde constituant une race altitudinale. On ne pourra en être certain que lorsque des collections et des observations minutieuses auront pu être faites sur place.

Quoiqu'il en soit, on constate ici, une fois de plus, un phénomène de différenciation spécifique géographique qui paraît être générale et toucher les plus grande partie d'un territoire, qui tend à constituer deux espèces distinctes dans une certaine région. Le cas le plus extrême paraît être celui des *Larus fuscus* — *argentatus*.

En Indochine, on constate chez ces oiseaux que de l'est à l'ouest les parties supérieures passent du brun roux vif au brun olive terne, plus ou moins dans le sud; les parties inférieures passent peu à peu du blanc strié de blanc au blanc pur; tout le nord est de l'habitat étant tenu par les

forme à poitrine striée. Le passage d'une forme à l'autre est insensible là où il y a distribution continue et il ne faut donc se méprendre qu'aux formes lisses et stables.

En ce qui concerne l'Indochine, la carte ci-jointe donnera une idée de la distribution des différentes formes.

LÉGENDE

Pomatorhinus schisticeps

1. *hlossii*: O. du Cambodge.
A. : 90-101 mm.
2. *annamensis*: Sud-Annam et Est de la Cochinchine.
A. : 89-94 mm.
3. *humilis*: G. et S. du Laos, C. Annam.
A. : 78-86 mm.
4. *ripponi*: bordure N.-O. du Laos.
A. : 85-88 mm.
- ripponi* \approx *beaulieu*: N. O. du Laos.
A. : 79-85 mm.
5. *beaulieu*: C. N. Laos.
A. : 78-85 mm.
6. *albipectus*: N. Laos.
A. : 81-84 mm.
7. *saturatus*: Tonkin et N. Annam.
A. : 70-80 mm.
- saturatus* \approx *beaulieu*: E. Laos.
A. : 75-82 mm.

***Napothera brevicaudata proxima* Delacour**

Les *Napothera* de Neuguet, Xing-Ki-ou, et Nippon s'approchent davantage de ceux du centre de l'Annam (Bana, et du Bas-Laos (Béïevens) que ceux du Tonkin. Ils sont un peu plus roussâtres que ces derniers.

***Alcippe cinereiceps insperata* (Riley)**

Un unique spécimen de Phu Kobo ressemble à celui d'ouest du Yunnan (*Propariis striaticeps yunnanensis* Reil, *Sci. Ind.* 1922, nec *Al. p. fraternula yunnanensis* 1912). Celui du Tonkin (Ching) sous différents noms de lieux et l'abandon d'un certain nombre de formes (voir *Al. c. tonkinensis* Delacour et Jabouille).

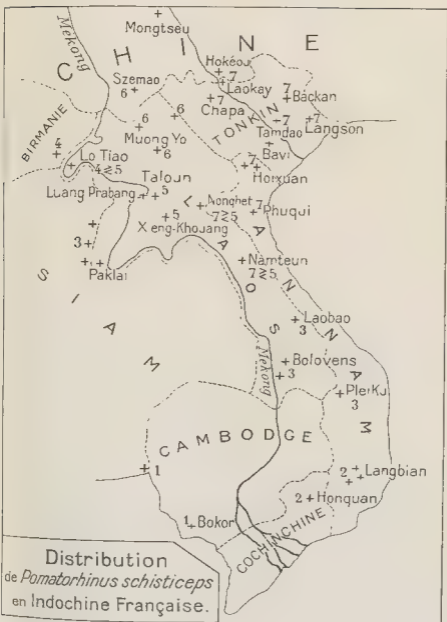

Alcippe delacouri Yen.

Cinq exemplaires du Phu Kobo étaient teints de jaune intense à l'état frais, comme le représente notre planche. Après quelque temps, les papouilles perdant toute cette couleur jaune.

En le plaçant dans le genre *Alcippe*, le nom de *cinerea* que portait cet oiseau, alors qu'il était considéré comme appartenant au genre *Minla* ou au genre *Pseudominla*, a été changé à cet oiseau par M. Delacour, le 15 août 1844.

Cette espèce a été trouvée au Phu Kobo dans des troupes de plus passées à différents endroits sous bois de la forêt. Elle est difficile à voir et à obtenir.

Lanius schach.

Toutes les parties basses et découvertes du Tonkin et de l'Annam sont habitées par *Lanius schach schach* à tête grise, qui remonte la vallée du Sông-Ca jusqu'à Muong-Sen. Sur le plateau du Tranninh et dans tout le Haut-Laos, elle se trouve remplacée par la forme à tête noire, *Lanius schach nigriceps*, qui n'en diffère que par le dessus entièrement noir de sa tête et sa taille plus faible. Or, nous avons trouvé à Nonghet, à côté d'exemplaires de *nigriceps* et mêlés à ces derniers, des oiseaux à tête grise. À l'examen, les deux spécimens obtenus se montrent intermédiaires entre les deux formes, le gris du dessus de la tête étant strié de noir. Ils sont aussi intermédiaires par la taille.

Dans les séries de Xieng-Khouang, il se trouve encore un exemplaire intermédiaire entre celui à tête grise et celui de Nonghet. Un autre a la tête gris pur, sauf le devant de la couronne, qui est noir sur une largeur de 10 millimètres. Enfin un exemplaire du Yunnan est également intermédiaire. Il ne saurait, dans ces trois derniers cas, s'agir d'hybrides, car *L. s. schach* n'existe pas dans le voisinage. Cela prouve au contraire la conspécificité des deux formes, entre lesquelles existent des intermédiaires.

En Annam, nous avons remarqué que les exemplaires noirs de la phase *fuscatus* étaient nombreux maintenant dans la vallée du Sông-Ca, alors que nous n'en avons pas

vu en 1925-1926. Sans doute cette forme mélanique s'étend-elle progressivement vers le sud-ouest.

***Parus major altorum* La Touche.**

Une grande série de ces Mésanges recueillies par M. David-Beaujeu et par nous nous-mêmes au Tonkin confirme leur identification. Leurs ailes mesurent de 63 à 71 mm. et elles sont nettement plus petites que *P. m. tibetanus* Hartert (aile, 70-78 mm.).

***Agithaliscus concinnus intermedius* Delacour et Japouille.**

Les oiseaux du Phu Kobo ont, comme ceux de Chapa et de Pakha, au Tonkin, la bande pectorale étroite et marron foncé, différant en cela de ceux du Yunnan.

***Aethyga gouldiae harrictæ* subsp. nov.**

Diffère de *A. g. dabryi* (J. Verreaux) par le ton rouge plus foncé et plus riche de son dos et de sa poitrine, et par les reflets latéralement plus bleus, moins violets, de sa tête. Le rouge de la poitrine s'étend davantage vers le ventre.

Type. — Mâle adulte, Phu Kobo, près de Xieng-Khouang (Laos), collecté par J. Delacour, J. Greenway, F. E. M. et L. B. H., le 12 décembre 1925, n° 326, au Museum of Comparative Zoology, Cambridge, Mass.

Distribution. — Montagnes du nord du Laos, du Tonkin, du sud de la Chine, du nord du Siam et de la Birmanie.

Les oiseaux du Houpeh, du nord du Setchuan et du Moupin appartiennent à la forme *dabryi*.

Dimensions. — Type: A., 54; Q., 84; C. (depuis la base), 16; T., 13 mm.

Nommé en l'honneur de Mrs. James C. Greenway.

Remarques. — Le matériel examiné comprend:

10 ♂♂, du Houpeh Hsien-tien-tze, Mafutung, Wantao-Shan, Patung, Hougourkow);

6 ♂♂, 1 ♀ du nord du Setchuan (Washan, à 110 kilomètres au S.-E. de Tatsienlou);

12 ♂♂ du Yunnan (Mongtseu, Loukouchai, etc.);

- 4 ♂♂, 3 ♀♀, du Siam (M^e Angka);
 15 ♂♂, 7 ♀♀, du Tonkin (Chapa);
 40 ♂♂, 30 ♀♀, du Laos (Phu Kobo);
 15 ♂♂, 7 ♀♀, de Birmanie.

J.-H. Riley (Proc. Biol. Soc. Washington, 38, 1935, p. 11) a décrit *Æ. dabryi bangsi* de « Hongsurkou » (sic), Houpeh, Chine. M. Riley n'en possédait qu'un seul exemplaire et également un seul de Tatsienlou pour comparaison. Nos séries montrent qu'il n'existe aucune différence entre les oiseaux de ces deux régions. Il note, cependant, que ceux de l'ouest du Yunnan sont d'un rouge plus écarlate.

David et Onstalet (Les Oiseaux de la Chine, p. 80) indiquent que le type de *dabryi* provient de Tatsienlou (et non pas Tatsienlou), à la limite orientale du Setchuan, de Mgr Chauveau et remis par ce dernier à M. Dabry, consul de France à Hankow, et non pas du nord de la Chine, comme l'indique la description de Verreaux.

Au Phu Kobo en décembre et janvier 1938-1939, ces Souf-manngas étaient extraordinairement abondants. On en voyait des centaines sur les arbres en fleurs, mêlés à quelques *Æ. sanguinipectus* et *Æ. blanci*.

Nous en avons recueilli une importante série. Un certain nombre de mâles sont en plumage parfait d'adulte, tandis que beaucoup d'autres sont gris olive terne, avec plus ou moins de plumes brillantes apparaissant. La proportion de ces derniers est si grande qu'on peut se demander si tous sont bien des jeunes. Peut-être cet oiseau possède-t-il un plumage d'éclipse?

Des spécimens vivants, ramenés et conservés dans les serres de Clères, permettront d'élucider cette question.

***Æthopyga nipalensis blanci* Delacour et Greenway.**

Trois mâles ont été récemment obtenus sur le Phu Kobo. Ils diffèrent de l'unique exemplaire de *Æ. nipalensis ezrai*, de Dakto, Sud-Annam, par leur poitrine tricolore et flammée d'orange. Elle est jaune pour *Æ. n. ezrai*. Les sous-caudales sont également orangées et le vert olive du dos est plus doré chez *blanci*.

Les oiseaux du Phu Kobo ressemblent à ceux du M^e Victoria, en Birmanie, mais n'ont pas trace de jaune sur

le dos. Les *Æ. ezrai* et *blancs* sont curieux par cette absence de jaune sur le bas du dos, mais autrement ils sont le type pur des palpebroses *Æ. nipalensis* p. l., qui vivent au sud-est. Aussi croyons nous maintenant qu'il est préférable de les considérer comme des sous-espèces de *Æ. nipalensis*. — Le même cas se présente pour *Æ. gouldiæ annamensis*, du Langbian et des Bolovens, et pour *Æ. saturata anomala*, du Siam péninsulaire, qui manquent tous les deux aussi de taches jaunes sur le dos.

Isolés sur les sommets, ces Soui-mangas sont très rares. Nous n'en avons pas observé, au Phu Kobo, plus d'un pour cent *Æ. gouldiæ harrietiæ*.

Après notre départ, M. David-Beaulieu a recueilli au même endroit une femelle le 22 février et un mâle le 26 mars; ce dernier avait des testicules développés, de la taille d'un grain de blé.

La femelle, jusqu'alors inconnue, a la tête gris sombre, la bordure des plumes étant d'un gris plus clair; gorge gris clair; parties supérieures vert olive, passant au jaune olive vif sur le bas du dos et les sus-caudales; rémiges et caudales brun noir à la base; franges de la queue, rectrices centrales olive jaunâtre sombre, les autres, très étagées, noires, terminées de blanc, les plus longues à peine, les externes très largement; poitrine olive grisâtre passant vers le bas au jaune olive clair; sous-caudales jaune olive vif.

Les exemplaires ♂ mesurent: A., 51-52; Q., 61-64; B., 17; T., 15 mm.

La femelle mesure: A., 50; Q., 48; B., 16; T., 14 mm.

Le mâle *ezrai* de Dakto mesure: A., 52; Q., 71; B., 17; T., 14 mm.

Zosterops palpebrosa palpebrosa Temm. et G.

Un mâle du Phu Kobo, 13 décembre 1938, est en livrée anormale: toutes les parties jaunes et olive de son plumage sont teintées d'orange doré, y compris la gorge et les sous-caudales.

Mirafra javanica williamsoni Baker.

Deux Alouettes récoltées par M. David-Beaulieu (♂ Nonghet, 28 novembre 1938, A., 73 mm. et ♀, Hou-

Muong, 9 novembre 1938, A., 71 mm) se rapportent à cette forme. Elles sont très rares dans la région. Leur aire de dispersion se trouve ainsi étendue vers le nord.

***Eophona migratoria migratoria* Hartert.**

Depuis deux ans, M. David-Beaulieu a observé en hiver des bandes de ces Gros-Becs migrateurs dans le centre même de Mieng-Khouang. Ils volent haut et se posent sur les arbres des-jardins. Nous les y avons vus en décembre.

Tous les exemplaires récoltés appartiennent à la présente race.

Cette espèce n'avait encore jamais été signalée en Indochine.

II. CHAPA

***Strix aluco nivicola* (Blyth).**

Un mâle de Chapa, 16 janvier 1939. C'est la première fois que cette Chouette a été trouvée en Indochine.

***Muscicapula hyperythra hyperythra* Blyth.** Le *Cyornis* à sourcils blancs.

L'examen des exemplaires indochinois nous porte à penser que les oiseaux du nord du pays appartiennent à la race typique, bien que quelques-uns paraissent un peu plus pâles. Ceux du Siam et de la Birmanie ont aussi les parties inférieures très légèrement plus claires que ceux de l'Himalaya.

Les spécimens du sud de l'Annam (Langbian) et du Bas-Laos (Bolovens) sont un peu plus foncés en dessus, le blanc des sourcils est plus réduit, leur gorge est plus pâle et leur poitrine d'un roux orangé plus pur et plus clair que chez les oiseaux du Sikkim, mais peu différent du ton de ceux du Manipur et des Etats Shan. Les femelles sont d'un brun plus vif, moins olivâtre sur la poitrine. Bien que peu apparentes, ces distinctions pourraient de maintenir pour ces *M. hyperythra* du sud de l'Indochine la race *annamensis* (Robinson et Kloss).

***Tarsiger cyanurus praticus* Blyth et Prillie.**

Alors que *T. cyanurus cyanurus* est commun comme hivernant dans tout le nord de l'Indochine, on trouve

qui se trouvent aux environs de Chapa et de Nong-khoang une forme sédentaire plus colorée. Nous avons cru jusqu'ici que la race *practicus* n'était pas valable, mais l'examen de nouveaux exemplaires nous a montré qu'elle l'était. Elle diffère en effet de *ruphatus* par son ton général d'un bleu plus clair et plus verdâtre.

Zoothera monticola atrata Delacour et Grunway.

Les adultes de Chapa de cette espèce ont été trouvés en Indochine, alors que la petite espèce, *Z. marginata*, se rencontre dans presque toutes ses parties asiatiques (*Z. m. parva*).

Nous avons reçu des environs de Chapa trois exemplaires de *Z. monticola*, ce qui étend considérablement vers l'est son aire de dispersion ; on n'en avait pas encore trouvés au delà de la Birmanie. Ils diffèrent des spécimens himalayens et du M^t Victoria par leur coloration générale plus noirâtre et plus foncée. Les parties supérieures sont sombres, les plumes étant gris foncé ou noirâtres, bordées de noir profond ; la tête et les ailes sont teintées de brunâtre ; les bordures de plumes des parties inférieures sont noires (Bull. B.O.C. n° 423, 1939, p. 131).

Un mâle de Laukkaung, N. E. de la Birmanie, signalé par Stanford et Ticehurst (Ibis, 1933, p. 256) est semblable aux oiseaux tonkinois.

La teinte des parties supérieures des trois oiseaux de Chapa ressemble à celle de *Z. andromeda*, de Java, dont nous avons vu des exemplaires, conservés depuis trente ans, qui n'avaient nullement pâli. Les spécimens de Chapa ont une aile de 130 à 134 mm. (2 ♂, 1 ♀). Chez *Z. monticola* les dimensions du bec et de ailes varient beaucoup. Deux *Z. marginata parva* obtenus en même temps à Chapa ont une aile de 123 à 128 mm.

Phylloscopus

Les formes récemment trouvées à Chapa sont les suivantes :

- P. proregulus proregulus*,
- P. davisoni davisoni*,
- P. davisoni disturbans*.

Tesia cyaniventer et Tesia olivea.

M. N.-B. Kinnear croit à l'existence de deux espèces différentes qui se rencontrent en hiver, mais dont l'une, *cyaniventer*, aux couleurs ternes, nicherait plus haut que l'autre, *olivea*, aux couleurs plus vives, à la tête jaune olive doré et à la mandibule inférieure rouge.

A Xieng-Khouang et à Nonghet, nous avons trouvé 3 ♂ *olivea* en décembre et en février. A Nam-Khueng, 1 ♂ *olivea* et 1 ? *cyaniventer*.

Au Langbian, il ne paraît exister que des *cyaniventer*; nous en avons obtenu sept au mois de mars.

Prœcyga albiventer albiventer (Hodgson).

Plusieurs exemplaires de cette espèce, semblables de plumage mais beaucoup plus grands que *P. pusilla*, ont été obtenus à Chapa, en février 1939, pour la première fois en Indochine. Elle n'avait jamais été trouvée auparavant à l'est des monts Chins.

Sitta formosa Blyth.

Trouvée en février à Chapa et, en même temps, au Phu Kheo, près de Xieng-Khouang, par M. David-Beauregard. Cette magnifique Sittelle Indochinoise n'avait pas encore été rencontrée en Indochine.

Pyrrhula nipalensis ricketti La Touche.

Il y a longtemps que la présence d'un Bouvreuil nous avait été signalé, notamment par le colonel Boutry aux environs de Hagiang, dans le nord du Tonkin.

Un mâle a été récolté à Chapa en février. C'est le premier record authentique d'un Bouvreuil en Indochine. Il présente tous les caractères de la race *ricketti*.

III. — LANGBIAN

Pitta oatesi.

Deux femelles ont été recueillies au Phu du Langbian en mars 1939.

Ces spécimens ne permettent pas la détermination subspécifique de la population et ce sont les premiers trouvés sur le plateau. La localité la plus proche où l'espèce avait

été rencontrée en Indochine est le plateau des Boïovens, Bas-Laos, où vit une sous-espèce spéciale à dos bleu, *P. oatesi bolovenensis*

Brachypteryx leucophrys langbianensis Delacour et Greenway.

Dans le sud de la Chine, le Haut-Laos et le Tonkin, on rencontre une sous-espèce, *B. leucophrys carolinæ* La Touche, chez laquelle les mâles ressemblent aux femelles, ils sont bruns en dessus et ont la gorge et la poitrine blanc maillé de brun roux.

Dans l'Himalaya, l'Assam et la Birmanie, vit la forme *B. l. nipalensis* Hodgson, chez laquelle les mâles sont bleu ardoisé en dessus et ont la gorge et le milieu de la poitrine blancs, les côtés de la poitrine et les flancs ardoisé fuligineux formant en général une bande au travers de la poitrine.

Les mâles adultes du Langbian, où existe une population isolée, ont le dessus du corps brun comme *carolinæ*, mais le dessous grisâtre et non tacheté, avec la gorge blanc pur. Ce caractère avait déjà été noté dans les « Oiseaux de l'Indochine Française », vol. III, p. 101, mais d'autres spécimens étaient nécessaires pour décrire la présente race (Bull. B. O. C. n° 423, juin 1939, p. 131).

Phylloscopus reguloides ticehursti Delacour

A côté du *P. davisoni klossi* Riley, on trouve sédentaire au Langbian un Pouillot qui lui ressemble beaucoup, mais en plus grand et un peu moins brillant. Il ressemble également à *P. reguloides fokiensis* Hartert, du sud-est de la Chine, mais a davantage de blanc à la queue, les deux pennes latérales de rectrices étant entièrement blanchâtres, il a une forme et une couleur différente, la longueur de la queue est égale ou inférieure à la neuvième, habituellement égale à la dixième. L'aile des mâles mesure de 59 à 61 mm., celle des femelles de 54 à 55 mm. (Bull. B. O. C., n° 424, p. 151).

Notons ici que l'oiseau du Langbian décrit par Robinson et Kloss sous le nom de *Cryptolopha (Seicercus) malcomsmithi* n'est autre, d'après C. B. Ticehurst, que *Phylloscopus maculipennis maculipennis* (Blyth).



John Paley Scott & Company Ltd.

Crocias langbianis Gyldenstolpe

***Præpyga fusilla annamensis* L. L. SIEG et KLOS.**

De nouvelles séries obtenues au Traouinh, à Chapa et au Langbian nous permettent de réviser le statut de ces oiseaux en Indochine.

En examinant des peaux fraîches et adultes, on peut voir qu'il n'existe pas de différence entre les spécimens du Langbian et ceux du reste de l'Indochine. Mais tous diffèrent de ceux de l'Himalaya en étant mieux marqués en dessous, les lisérés étant plus foncés et plus nets. Les différences dans la couleur plus ou moins rousse des parties supérieures sont dues à l'âge des peaux et à l'époque de la récolte.

Nous avons trouvé cette fois au Langbian des spécimens à ventre blanc aussi bien qu'à ventre roux.

C'est le nom subspécifique *annamensis*, le plus ancien, qui doit servir à désigner la race indochinoise.

***Crocias langbianis* Gyldenstolpe.**

Au cours du printemps et de l'été 1938, M. B. Björkergren, du Muséum de Stockholm, a séjourné à Dalat, la grande station d'altitude du Sud-Annam où, grâce à l'aide de nos taxidermistes annamites, il forma une très intéressante collection d'oiseaux. Parmi ceux-ci se trouve une nouveauté sensationnelle, une Pie-grièche dont le seul congénère connu habite Java, y représentant, croyait-on jusqu'ici, un genre propre à l'île. Soumis à l'examen de M. Berlioz en janvier dernier, ce curieux oiseau a été décrit par le Comte N. Gyldenstolpe, sous le nom de *Crocias langbianis*, sp. nov. (Arkiv. för Zoologi, Band 31 B. n° 3122, février 1939).

Trois exemplaires, un mâle et deux femelles, ont été recueillis.

Les Pies-grièches de ce groupe ont le bec et les pattes faibles, une queue étagée et des ailes arrondies ; leurs narines sont nues et non pas recouvertes de plumules. La nouvelle espèce annamite a la tête et le cou gris, le tour de l'œil noir, ainsi que les parotiques, celles-ci striées de blanc. Manteau roux cannelle uniforme. Rectrices gris-roux à parties blanches. Dessous du corps blanc légèrement jaunâtre. Côtés tachetés de noir. Ailes à miroirs

blancs; grandes couvertures internes brunes, bordées de roux. Bec gris corne et pattes gris jaunâtre.

Il est extrêmement curieux qu'une espèce aussi particulière ait tant tardé à être découverte aux environs d'un centre de villégiature, dont les aménagements et l'importance égalent aujourd'hui ceux des grandes stations de France, et où M. C. B. Kloss en 1919 et, à plusieurs reprises depuis, MM Jaboulet et David-Bonheur, Engelbach, nous-mêmes et quelques autres avons recueilli de nombreux exemplaires.

Sitta europæa griseiventris Kinnear.

Les Sittelles torchepots du Langbian, les seules parties de l'Indo-Chine où l'espèce existe, sont en majorité nettement plus pâles et plus grises en dessous que celles de la Haute-Birmanie. La forme récemment décrite du Siam par M. Deignan, *S. europæa delacourii* est encore beaucoup plus teintée de roux.

Dans toutes les régions, le ton des parties inférieures est assez variable, mais dans certaines limites, et aucun exemplaire de *nagaensis* n'est aussi pâle ni aussi gris que ceux du Langbian. Les spécimens du M^h Victoria ressemblent le plus à ceux du Langbian, quoique la proportion des exemplaires à dessous gris soit moindre parmi eux.

Sur 17 exemplaires du Langbian, on a :

- 13 à dessous gris;
- 2 à dessous fauve;
- 2 intermédiaires.

Sur 45 spécimens du M^h Victoria, on a :

- 8 à dessous gris;
- 15 à dessous fauve;
- 17 intermédiaires.

Les Sittelles du M^h Victoria, massif isolé, dans les M^{ts} Chin, ont été nommés par Kinnear, en 1920, *Sitta europæa griseiventris* (Bull. B.O.C. LX, p. 142). L'auteur décrit leurs parties inférieures comme grises; il semble donc que le nom de *griseiventris* Kinnear doive être appliqué aux Sittelles du Langbian.



Nigraea herberti Boxer

Sitta solangiæ fortior Delacour et Greenway.

La découverte au Langbian, à Dalat et aux Pies, d'une nouvelle Sitta de montagne très jolie, très voisine de celle du Fanspan, est d'un intérêt considérable. M. B. O. Langley en trouva sept exemplaires au cours de l'été 1938 et nous-mêmes trois autres en mars 1939.

Quatre nouveaux exemplaires de *Sitta solangiæ solangiæ* ont également été récoltés à Chapa en janvier 1939.

Les exemplaires du Langbian diffèrent de ceux du Fanspan par le ton plus foncé, plus bleu, moins violacé de sa couronne, et par la couleur de ses parties inférieures qui sont teintées de violet, moins brunâtres (Bull. B. O. C. n° 423, 1939, p. 133).

Les *Sitta solangiæ* représentent probablement les *Sitta frontalis* à haute altitude, mais elles ne paraissent pas pouvoir être pourtant considérées comme des sous-espèces de cette espèce.

**

Nigravis herberti Baker.

Ce curieux oiseau a été découvert en février 1920 à Bannassao, au Laos, à 60 kilomètres environ au N.-E. de Pakinboun. Cinq exemplaires furent alors recueillis par ses collecteurs, M. L. J. Herbert et de S. Walter Williamson, tous deux fonctionnaires au Siam à cette époque.

Il est si particulier qu'on est obligé de le placer dans un genre spécial. Il doit être très étroitement localisé, dans cette région, et n'est retrouvé depuis, à Nakay et à Nakay, points assez peu éloignés de Bannassao. Il est sans doute adapté à un habitat très particulier, peut-être au sein des énormes massifs calcaires de cette partie du Laos.

Nigravis herberti nous paraît quelque peu voisin des *Stachyris*, bien que de coloration très remarquable: les deux sexes, semblables, ont l'ensemble du plumage d'un brun noirâtre, passant au noir sur la tête et la queue, un peu plus clair et plus grisâtre au menton, à la gorge et sur la poitrine.

Iris brun, bec gris-bleu et pattes brunes.

A., 70-78; Q., 71-78; T., 24-28; C., 18 mm.

DEUXIÈME LISTE COMPLÉMENTAIRE DES OISEAUX DU TRANNINH

par A. DAVID-BEAULIEU

Dans le numéro 2 (1939) de cette même revue, j'ai publié une liste complémentaire des oiseaux du Tranninh relevant un certain nombre d'espèces qui n'y avaient pas encore été collectées. Depuis cette époque, et en dehors des oiseaux découverts par la Mission Delacour, Greenway, Edmond-Blanc, j'ai fait de nouvelles acquisitions dont je donne ci-dessous le détail. Il est bien évident que cette liste est loin d'être close. Je pense, en effet, que le Tranninh (non compris la zone basse de la province qui peut être rattachée à la vallée du Mékong) est une des régions de l'Indochine les plus riches en oiseaux. J'y relève, à l'heure actuelle, environ 450 espèces, c'est-à-dire presque la moitié des oiseaux recensés pour toute l'Indochine: il est hors de doute que, pendant les trois années que je compte encore consacrer au Tranninh, j'aurai l'occasion de constater la présence de nouveaux oiseaux.

1. *Anhinga rufa melanogaster* Pennant.

Un seul exemplaire, peut-être en migration, en tous cas et déplacé. De même que *Phalacrocorax carbo* sur lequel que j'avais déjà signalé, cet oiseau ne doit pas se rencontrer de façon courante sur le plateau.

2. *Tringa hypoleucos* Linné.

Rare. Le seul Chevalier qu'on rencontre de façon courante et à la fin de la saison des pluies est *Tringa glareola*.

3. *Hoplopterus duvauceli* (Lesson).

Commun dans la partie basse de la province, mais je l'ai rencontré aussi une fois sur la Nam Ngou à 700 mètres d'altitude. Il est possible que ce ne soit là qu'un record occasionnel.

4. *Rallus aquaticus indicus* Blyth.

J'ai obtenu, le 23 mars, une ♀ de cet oiseau dans un marécage, à 100 mètres à peine de la Résidence. Jusqu'à présent, le seul oiseau de cette espèce, trouvé en Indochine, était un mâle obtenu, à peu près à la même saison, dans la province de Vinh (L'Oiseau, n° 2, 1939). Paraît rare, au moins jusqu'à plus ample informé.

5. *Falco severus severus* Horsfield.

Un seul exemplaire obtenu. J'en ai observé deux ou trois autres sans pouvoir m'en emparer.

6. *Falco vespertinus amurensis* Radde.

Dans ma précédente liste, je l'avais désigné par erreur comme *Falco columbarius*. Cette dernière espèce doit donc être rayée jusqu'à nouvel ordre des oiseaux du Tranninh et remplacé par la présente.

Plus commune que la précédente : migratrice certainement, mais on s'en voit dans la région parité d'au moins six à sept mois, au moins de huit mois. A l'époque des feux de brousse, en hiver, dès qu'un foyer se déclare, on voit accourir, de tous les points de l'horizon, une foule de rapaces qui viennent chasser et attraper au vol les insectes et, en particulier, les sauterelles qui fuient devant le feu ; les insectes saisis sont dévorés en l'air sans que le chasseur prenne la peine d'aller se poser pour déchirer sa proie. La troupe est composée presque en totalité de *F. tinnunculus* et *F. naumanni*, mais, dans le nombre, figurent deux ou trois *F. amurensis*. Une fois que le feu est passé, les *Falco* disparaissent pour céder la place aux Milans qui viennent se repaître des sauterelles grillées et, à l'occasion, des rats et des serpents.

7. *Haliastur indus intermedius* Gurney.

Un seul exemplaire de passage. Certainement occasionnel.

8. *Ictinaetus malayensis* (Temminck).

Ces Aigles sont assez communs, surtout en altitude.

Sédentaires, ils ne paraissent pas très farouches et, cependant, j'ai dû attendre assez longtemps l'occasion d'en obtenir.

9. *Spizaetus cirrhatus limnaetus* (Horsfield).

Pas très rare en hiver. Je n'ai jamais rencontré la forme mélanistique; par contre, j'en ai vu un, sans pouvoir l'obtenir, qui paraissait doté d'une huppe magnifique, ce qui me semble assez rare en Indochine.

10. *Accipiter virgatus affinis* Hodgson.

Deux exemplaires, dont un beau mâle adulte.

11. *Asio f. flammeus* (Pontoppidan).

Un mâle tué la nuit sur la route. Semble rare.

12. *Cacomantis s. sonnerati* (Latham).

J'avais, à plusieurs reprises, aperçu des oiseaux qui me semblaient devoir être rapportés à cette espèce. Dernièrement, je viens, à trois jours d'intervalle, d'en obtenir deux dans le parc de la Résidence. Généralement rare en Indochine.

13. *Cyanops zeylanicus hodgsoni* (Bonaparte).

Un exemplaire venant de la plaine de Ban Ban vers 600 mètres d'altitude. Je ne pense pas qu'on le trouve beaucoup plus haut.

14. *Harpactes oreskios uniformis* (Robinson)

Je l'ai trouvé, en dehors de la région basse de Thathom, sur la R. L. 4 vers 500 mètres d'altitude: un couple seulement.

15. *Lyncornis macrofis cerviniceps* Gould.

Comme le précédent, fréquent dans la région de Thathom; une exemplaire sur la R. L. 4.

16. *Cypsiurus parvus infumatus* (Sclater).

Commun partout où existent de grands palmiers, notamment autour de l'abattoir de Nieng Kheuang. Paraît riche.

17. *Melittophagus c. erythrocephalus* (Cuvier)

Une troupe importante sur la R. L. 4 vers 600 mètres d'altitude. Très commun dans la région de Thathom

18. *Delichon urbica whiteleyi* (Swinhoe).

De passage, en petite quantité, en hiver.

19. *Muscicapula hyperythra hyperythra* Blyth

Deux mâles en hiver. De passage.

20. *Muscicapula cyanomelana cyanomelana* (Cuvier)

Un exemplaire du Phu Kobo.

21. *Chelidorhynchus hypoxanthum* (Blyth).

Sur le Phu Kobo. Un couple du 29 mai et un mâle du 11 juin. Organes sexuels en état de reproduction.

22. *Brachypteryx leucophrys carolinæ* (Audin)

Une femelle du 10 avril. Phu Kobo.

23. *Tarsiger cyanurus praticus* (Bangs) (Audin)

Un mâle du Phu Kobo. C'est le seul que j'aie vu.

24. *Geokichla citrina innotata* Blyth.

Une femelle du Phu Kobo, tuée le 28 mai.

25. *Acrocephalus stentoreus brunnescens* (Jerdon)

Dans les environs immédiats de Xieng-Khouang, dans les broussailles. Chante assez agréablement. Un mâle, 18 avril 1939.

26. *Tribura t. tackzanowskia* (Swinhoe).

Une femelle du Phu Kobo, 22 février 1939.

27. *Tribura luteoventris* (Hodgson).

Rare. Deux exemplaires.

28. *Orthotomus atrogularis nitidus* (Hume).

Je l'ai uniquement trouvé dans la plaine de Ban Ban et encore n'y semble-t-il pas très commun.

29. *Phylloscopus a. armandi* (Milne-Edwards).

Une femelle de Xieng-Khouang, 2 avril 1939.

30. *Seicercus castaneiceps sinensis* (Russett).

Deux exemplaires sur le Phu Kobo, en hiver.

31. *Seicercus burkei distincta* (La Touche).32. *Seicercus burkei intermedia* La Touche.

Trouvés tous les deux sur le Phu Kobo et sur les contreforts du Phu Sao, montagne de 2.500 mètres au sud du Phu Kobo.

33. *Pellorneum ruficeps vividum* La Touche.

Dans la plaine de Ban Ban, où il est assez commun.

34. *Ægithina tiphia styani* La Touche.

Un peu partout jusqu'à 1.200 mètres mais relativement peu commun.

35. *Microtarsus a. atriceps* (Temminck).

Commun dans toute la région basse, mais aussi localement commun en altitude.

36. *Paradoxornis verreauxi craddocki* (Bangs).

Très commun sur le Phu Kobo, où il vit par petites troupes dans la végétation dense sous futaie. Sédentaire, peu farouche.

37. *Sitta himalayensis whistleri* Delacour.

J'ai rencontré une seule troupe de ces Sittelles sur le Phu Kobo, vers 2.000 mètres d'altitude. Elles se tenaient dans le haut des plus grands arbres, ce qui les rendait difficiles à observer, beaucoup plus que les autres.

38. *Sitta formosa* Blyth.

J'ai obtenu, le 20 février, sur le Phu Kobo, vers 2.000 mètres également, un mâle de cette magnifique Sittelle. A peu près à la même époque, on en avait obtenu deux à Chapa. C'est la première fois que ces oiseaux sont trouvés en Indochine.

39. *Anthus cervinus* (Pallas).

Bandes nombreuses par endroits en février et mars. Le passage ne semble pas durer très longtemps.

40. *Hæmatospiza sipahi* (Hodgson).

Le 12 février, sur les pentes sud-ouest du Phu Kobo, j'ai vu une troupe de ces magnifiques oiseaux dont deux en plumage d'adultes et un certain nombre de mâles en plumage de jeunes avec le croupion orangé. J'ai obtenu un adulte et un jeune. Ils étaient peu farouches, mais la récolte en était difficile en raison de la raideur des pentes sur lesquelles ils se sont tenus toute la matinée.

*
**

Dans cette liste, un certain nombre d'oiseaux sont indiqués comme ayant été trouvés sur le Phu Kobo. Cela tient à ce que j'ai surtout exploré cette montagne, où j'ai ménagé un accès facile à cheval; il est vraisemblable que cette même faune se retrouve sur les montagnes voisines, analogues comme végétation et comme altitude.

Qu'il me soit permis d'insérer ici quelques notes concernant certains oiseaux qui pourraient présenter de l'intérêt.

***Amaurornis bicolor*.**

Dans ma précédente liste, j'avais signalé cette nouvelle acquisition pour le Tranninh. A cette époque, je n'avais qu'un exen plaire mâle obtenu dans un marais à quelques kilomètres de Xieng-Khouang. C'est un oiseau que l'on pouvait considérer comme rare. Depuis, j'en ai obtenu un bon nombre, d'abord dans ce même marais, et ensuite à Viet-Khouang, à Nongphet, et à Nongphet. Ce dernier est un lieu où il n'est pas aussi rare qu'il le paraît, mais il est assez difficile à chasser parce qu'il aime à se tenir dans des roseaux très fourrés et copieusement inondés, dont on ne peut l'extraire qu'à l'aide d'un bon chien ne craignant pas l'eau. C'est certainement, parmi les Râles, un des plus durs à lever.

***Dicrurus leucophæus*.**

Le 3 juin dernier, j'avais trouvé dans une allée du parc de la Résidence, le cadavre d'un jeune oiseau sans doute appartenant à l'espèce *Dicrurus leucophæus*. L'oiseau était situé non loin de là, dans le toit d'une petite cabane. Le

lendemain, me trouvant aux environs du nid, j'ai tout-à-coup constaté un gros émoi parmi les propriétaires et leurs voisins, qui faisaient une « conduite de Grenoble » soignée à un *Dicrurus leucophaeus*. Ce dernier semblait porter quelque chose d'important dans son bec et vint se percher sur un arbre de par où ses poursuivants n'allaient pas le chercher. Intrigué et trouvant d'où j'allais, j'ai tiré. L'oiseau, j'ai fusillé le Drongo et j'ai constaté que ce qu'il avait dans le bec n'était autre que le frère du petit oiseau que j'avais trouvé mort la veille. Sans doute n'en était-il pas à son coup d'essai, mais c'est bien la première fois que j'ai pu constater de tels instincts carnivores chez un Drongo. Je trouve cela d'autant plus curieux que cet oiseau, qui généralement capture des insectes au vol, a dû pénétrer jusque dans le nid pour y chercher sa victime.

Hirundo daurica striolata.

J'ai pu photographier le nid d'un de ces oiseaux sous la véranda d'une maison de la Station Agricole. C'est la première fois que j'ai eu l'occasion, en Indochine, de constater la présence d'un nid d'Hirondelle dans une maison.

Le nid ressemblait à celui des *Chelidon urbica* de France, mais il était un peu plus haut et le toit de la maison sur le côté gauche.

Les quatre petits qu'il contenait ont été élevés sans encombre et, le jour où ils sont partis, les parents ont méthodiquement détruit le nid.

J'ai trouvé un certain nombre de ces nids à l'entrée de la grotte de Thana Cap l'Amoureux. Le couple avait été détruit de la même façon; j'y pensai également alors que c'était à la suite d'une catastrophe, mais avant va les poursuivre à la destruction de celui de la Station Agricole, je crois maintenant qu'il s'agit d'une habitude normale.

Monticola rufiventris.

Le 21 juin, j'ai tué un jeune mâle de *Monticola rufiventris*. En le déplaçant, j'ai constaté que toute la longueur du bec est occupée par le gésier, c'est-à-dire par le tube digestif, le reste du bec étant occupé par la mandibule. Le mâle en était manifestement occupé.

Mais le bec et le corps n'étaient pas trop allongés, non plus laminés. Tel que, le corps mesurait 65 millimètres de la tête à la naissance de la queue. Mais il est bien évident que cette mesure est approximative et que le bec et la queue devait être un peu plus courte. Je ne connaissais pas non plus ces instincts prédateurs chez un oiseau qui a pourtant l'air assez innocent.

Oriolus chinensis.

Les deux sous-espèces *diffusus* et *tenuirostris* coexistent au Tranninh. Mais, en plus des individus typiques, on trouve également des mâles intermédiaires qui semblent avoir la bande nuchale des *diffusus* et le dos fortement tainté de vert comme les *tenuirostris*. Il serait intéressant d'avoir un copieux matériel de mâles adultes.

Otus bakkamœna lettia.

Dans ma précédente liste, j'avais signalé *Otus bakkamana* subsp. parce que je n'avais pu obtenir que deux tous jeunes individus, ce qui n'avait pas permis de déterminer la sous-espèce. Depuis, je me suis procuré un adulte et il semble bien que ce soit la sous-espèce *lettia*.

P.-S. — Dans la deuxième quinzaine de septembre 1939, une grande bande de *Sturnia sturnina* a fréquenté le parc de la Résidence. Plusieurs spécimens ont été obtenus.

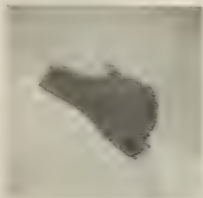

Nid de *Hirundo daurica striolata*.

NOTE SUR QUELQUES OISEAUX DU CAMBODGE

par le Dr P. ENGELBACH

Le 22 juillet 1918, nous cherchions, M. Bergeret, du Muséum de Stockholm et moi, des Ibis géants, *Thaumatibis gigantea* (Guss.), dans la région située à deux centaine de kilomètres au sud-est de Siemréap-Angkor, dans le Cambodge occidental. C'est un district le plus intermédiaire entre la basse-forêt qui couvre les abords du Grand Lac et les massifs boisés du nord. Rizières et terrain incultes où le palmier à sucre (*Borassus*) met sa note originale, y abondaient avec les piquets de bambous et les caquets touffus, accablant souvent le village. Nos recherches étaient restées vaines, quand nous rencontrâmes plusieurs couples de petits Ibis entièrement blancs et de faible taille. Il ne pouvait s'agir du *Thaumatibis gigantea* qui, et le nous prouva bientôt, n'est le Ibis du Cambodge, *Pseudibis davisoni* Hartert, très commun dans la région. Aucun de ces Ibis, en effet, ne présentait la tache scapulaire blanche et la bande bleu pâle — blanche, vue de loin — étendue obliquement de la nuque à la gorge, sur les côtés de la tête et sur la tête même de cette dernière espèce. Ces oiseaux, en troupes de cinq à trente sujets, (alors que le *Pseudibis davisoni* se voit en général par couple ou par petites bandes de cinq à six au plus) se laissaient difficilement approcher. Ce n'est qu'après plusieurs tentatives que nous pûmes obtenir un spécimen, auquel, par la suite, virent s'ajouter trois autres exemplaires. L'espèce de l'Ibis femelle, *Plegadis falcinellus* (Linné), espèce très commune, mais qui n'avait pas jus-ici été signalée en Indochine Française. Nous les avons vus à plusieurs reprises, en vols toujours notables les jours suivants. Mais le 3 août, ils disparurent brusquement, et je n'en ai pas observé pendant près d'une année. En 1899, j'ai retrouvé ces Ibis aux mêmes endroits,

les 23 et 25 juillet et le 6 août. Il ne s'agit donc pas sans doute d'une rencontre accidentelle, mais d'un passage régulier.

Ces spécimens sont de faible taille. Celui que je possède, un jeune mâle (dessous brun foncé, tête et cou brun noirâtre avec quelques taches blanches sur le vertex et le devant du cou et de fines stries blanches sur les côtés de la tête) a une aile de 277 millimètres. Les autres ont une aile mesurant respectivement : un jeune mâle, 278 millimètres; une femelle adulte, 250 millimètres, et un individu de sexe indéterminé, 272 millimètres. Ils se rapprocheraient donc de la forme australienne *peregrinus* (Bp.) si celle-ci est valable.

Le 4 septembre de cette même année, j'ai observé, à une dizaine de kilomètres à l'est de Siemréap, au plus épais de buissons très denses, un couple de Fauvettes gobe-mouche des palétuviers, *Pachycephala cinerea* — *Muscitrea grisola* (Blyth), dont j'ai collecté un exemplaire. Cette espèce semble particulièrement confinée à la zone côtière et aux îles voisines, et plus spécialement à la bande littorale des palétuviers qui constituent la mangrove. Aussi, n'est-ce pas sans quelque surprise que je l'ai rencontrée si loin à l'intérieur.

On peut cependant observer que l'endroit où je l'ai capturée n'est guère qu'à 6 ou 7 kilomètres de la limite de la zone de basse-forêt qui borde le Grand-Lac et qui se trouve à une certaine distance de celui-ci pendant plus d'un cas, mais ce qui n'est pas sans présenter quelque analogie avec la mangrove.

Cette région si particulière d'aspect abrite des Tisserins dorés, *Ploceus fortanatus cambodensis* (Lacour), que j'ai trouvés nichant en mai avant la montée des eaux, des Tisserins dorés, *Ploceella h. chrysa* (Hume), que j'ai vus autour de leurs nids, en août, en pleine zone inondée. Mais les oiseaux les plus caractéristiques sont le Lalage à ventre blanc, *Lalage parvipes* (Sp.) et surtout la Fauvette-roitelet à ventre jaune, *Prinia fl. flaviventris* (Delessert) : elle y abonde et y demeure, même aux plus fortes eaux. Je n'ai observé, toutefois, à la limite de la zone inondée, ni le fait des arbres, ni ce qui est encore au-dessus de plusieurs mètres d'eau.

LISTE DES OISEAUX
DE L'INDOCHINE FRANÇAISE

COMPLÉTÉE ET MISE À JOUR.

par J. DELACOUR et P. JABOUILLE

Depuis la publication de notre ouvrage: *Les Oiseaux de l'Indochine Française*, en 1931, d'importants documents ont été rassemblés sur l'avifaune de ce pays. Un grand nombre sont dus à M. A. David Beaulieu et au D^r P. Engelbach tous deux résidant dans la colonie. Leurs connaissances et leur activité sont des éléments de premier ordre pour l'avancement de la science ornithologique dans notre empire d'Extrême-Orient. D'autres sont le résultat de nos expéditions de 1931-1932 et 1938-1939.

Nous espérons pouvoir publier avant longtemps un volume supplémentaire de notre ouvrage, où figureront, sous la même forme détaillée que précédemment, les espèces et sous espèces encore ignorées lorsque les quatre premiers ont paru. Nous avons pensé néanmoins rendre service aux ornithologistes en leur fournissant dès maintenant une liste mise à jour des oiseaux indochinois, tenant compte à la fois des formes nouvellement décrites ou signalées et, en outre, des changements de nomenclature nécessités par les dernières recherches et des données les plus récentes sur leur distribution géographique dans le pays.

La liste ci-dessous est établie dans l'ordre des volumes des *Oiseaux de l'Indochine Française* et suit les numéros sous lesquels les oiseaux y figurent. Pour les nouvelles formes, des numéros *bis*, *ter*, etc., ont été employés. Pour toutes, nous mentionnons la description originale. Leur nombre total actuellement connu est de 1.010. Depuis 1931, 51 espèces et sous espèces ont été ajoutées à la liste, alors que 15 ont été supprimées.

VOLUME I

1. **Podiceps ruficollis poggei** (Reichenow).
Colymbus nigricans poggei Reich. Jour. f. Orn. 1902,
 p. 125 : Tchili.
 Tonkin, Laos, Annam.
2. **Puffinus leucomelas** (Temminck).
Procellaria leucomelas Tero. Pl. col. 587 (1835) : Na-
 gasaki.
 Côtes de l'Annam.
3. **Larus ridibundus** Linné.
 S. N., 12^e éd., p. 255 (1766) : Angleterre.
 Cochinchine, Tonkin, Annam et Cambodge (Grand
 Lac).
- 3 bis. **Larus brunnicephalus** Jerdon.
 Madr. Journ. Nat. Sci. XII, 1840, p. 225 : Inde.
 Cochinchine, Cambodge et Bas-Laos (Khône).
 Signalé par Tirant en 1879, nous l'avons retrouvé en
 1932, à Bac-lieu, puis au Cambodge et à Khône.
4. **Larus argentatus cachinnans** Pallas.
Larus cachinnans Pallas, Zoog. Russ. As. II, p. 318
 (1811) : Mer Caspienne.
 Côtes du Tonkin, de l'Annam, de la Cochinchine et du
 Cambodge.
 Considéré aujourd'hui comme sous-espèce de *L. argen-
 titus*.
5. **Chlidonias hybrida swinhoei** Mathews
Chlidonias leucopareia swinhoei Math. B. Aust. II.,
 p. 320 (1919) : Foutcheou.
 Annam, Cochinchine, cours du Mékong.
 Le nom *Sterna hybrida* Pallas, Zoog. Ross. As. II
 1811, p. 378, Russie, est devenu le plus ancien, depuis

La date de parution de l'ouvrage de Pallas a été fixé à 1811. Il s'en est suivi plusieurs changements de noms dans la présente liste.

6. **Chlidonias leucoptera leucoptera** (Temminck)

Sterna leucoptera Tem. Man. Ornit., p. 486 (1815) : Méditerranée.

Lagunes du Centre-Annam.

7. **Gelochelidon nilotica addenda** Mathews.

B. Austr. II, p. 331 (1912) : Chine.

Basse-Cochinchine.

7 bis. **Hydroprogne caspia caspia** (Pallas).

Sterna caspia Pallas, Nov. Com. Ac. Sci. Petrop. XLV, p. 582 (1770) ; mer Caspienne.

Cochinchine ; Cap Saint-Jacques (premier record en 1929) et Bas-Mékong.

8. **Sterna bergii cristata** Stephens.

Sterna cristata Steph. Shaw's Gen. Zool. XIII, p. 146 (1826) : Chine.

Cochinchine, Nhatrang et les Paracels.

9. **Sterna aurantia** Gray.

Illust. Ind. Zool., pl. 69 (1831) : Inde.

Cambodge et Laos ; le Mékong, ses affluents, le Grand Lac ; le Trauninh.

10. **Sterna melanogaster** Temminck.

II. Col. 434 (1827) : Ceylan.

Cochinchine et vallée du Mékong.

11. **Sterna albifrons sinensis** Gmelin.

Sterna sinensis Gmel. S. N. I., p. 608 (1789) : Chine.

Centre-Annam, Cochinchine et vallée du Mékong.

12. ***Sterna sumatrana sumatrana*** Raffles.

Sterna sumatrana Raffles. Tr. Lin. Soc. XXII, p. 329
(1822) : Sumatra.

Cochinchine, côtes de l'Annam et îles Paracels.

13. ***Sterna fuscata nubilosa*** Sparrmann.

Sterna nubilosa Sparr. Mus. Carls., fasc. 3, 1768,
n° 63 : India orientalis.

Îles Paracels.

Remplace *infuscata* qui ne date que de 1823

14. ***Anous stolidus pileatus*** (Scopoli).

Sterna pileata Scop. Flor. Faun. Insubr. II, p. 92
(1786) : Philippines.

Cochinchine (Tirant) et les Paracels.

15. ***Gygis alba monte*** Mathews.

B. Austr. II, p. 443 (1912) : Seychelles.

Cochinchine (Tirant).

16. ***Rhynchops albicollis*** Swainson.

An. in Menag., 1838, p. 300 : Inde.

Cambodge et Bas-Laos ; le Mékong, de Kratié à Ba .

17. ***Phaeton æthereus indicus*** Hume.

Phaeton indicus Hume, S.F. IV, p. 486 (1876) : Mekran.

Les Paracels et Poulo-Condore (Tirant).

18. ***Sula leucogaster plotus*** (Forster).

Pelecanus plotus Forst. Desc. An., p. 278 (1844) : Nouvelle-Calédonie.

Îles Paracels et côtes d'Annam.

19. ***Sula sula rubripes*** Gould.

Sula rubripes Gould, Syn. B. Austr. IV, Ap p. 7
(1838) : Ile Rame.

Îles Paracels et les côtes de l'Indochine.

20. ***Sula dactylatra personata*** Gould.

Sula personata Gould, P. Z. S. 1846, p. 21 : Ile Raïne.
Les côtes de l'Indochine (Baker, Faun. Brit. Ind.,
2^e éd. VI, p. 288).

21. ***Phalacrocorax carbo sinensis*** Shaw et Nodder

Pelecanus sinensis Sh. et N. Misc. XIII, p. 259 (1801) :
Chine.

Toute l'Indochine.

22. ***Phalacrocorax fuscicollis*** Stephens.

Shaw's Gen. Zool. XIII, p. 91 (1825) : Inde.

Cochinchine, Mékong et Grand Lac du Cambodge.

23. ***Phalacrocorax niger*** (Vieillot).

Hydrocorax niger Vieill. N. Dict. Hist. N. VIII, p. 88
(1817) : Inde.

Cochinchine, Laos jusqu'au Tranninh, Annam, Tonkin.

24. ***Anhinga rufa melanogaster*** Pennant.

Anhinga melanogaster Penn. Ind. Zool., p. 13 (1769) :
Inde.

Toute l'Indochine.

Rattaché à l'espèce d'Afrique *A. rufa*.

25. ***Fregata minor minor*** (Gmelin).

Pelecanus minor Gmel. S. N. p. 572 (1789) : Est de
l'Océan Indien.

Iles Paracels et côtes d'Annam.

26. ***Pelecanus onocrotalus*** Linné.

S. N. 10^e éd., 1758, p. 132 : Mer Caspienne.

Cochinchine, Cambodge et Centre-Annam.

La race orientale n'est pas valable.

27. ***Pelecanus roseus*** Gmelin.

S. N. I. pt 2, 1789, p. 570 : Manille.

Le Mékong et ses affluents au Cambodge et au Laos.

Ce nom remplace *philippensis*.

Pour ces deux Pélicans, nous avons suivi les indications de MM. C. H. B. Grant et C. W. Mackworth-Praed (v. B. O. C. 1934, LV, p. 63).

28. **Ardea purpurea manillensis** Meyen.

Act. Ac. L. Carol., Supp. p. 102 (1834) : Philippines.
L'Indochine, sauf le Haut-Laos.

29. **Ardea cinerea rectirostris** Gould.

Ardea rectirostris Gould P. Z. S. 1843, p. 22 : Nouvelle-Galles du Sud.

Cochinchine, Cambodge, Annam et Laos dans vallée du Mékong.

30. **Ardea sumatrana sumatrana** Raffles.

Ardea sumatrana Raffles. Tr. Linn. Soc. XIII., p. 325 (1822) : Sumatra.

Cochinchine (l'irant) et Cambodge (?).

31. **Egretta alba modesta** (Gray).

Ardea modesta Gray, Zool. Misc. 1831, p. 19 : Inde.
Toute l'Indochine.

32. **Egretta intermedia intermedia** Wag. et .

Ardea intermedia Wagl. Isis 1829, p. 659 : Java.

Toute l'Indochine, sauf le Tonkin (?).

33. **Egretta garzetta garzetta** (Linné).

Ardea garzetta Linn. S. N. 12^e éd. I, p. 237 (1766) : Orient.

Toute l'Indochine.

34. **Egretta sacra sacra** (Gmelin).

Ardea sacra Gm. S. N. I., p. 640 (1789) : Tahiti.

Les côtes de l'Indochine.

35. **Bubulcus ibis coromandus** (Boddaert).

Cancroma coromanda Bodd. Tabl. Pl. Enlum., p. 54 (1783) : Coromandel.

Toute l'Indochine.

36. *Ardeola speciosa* (Horsfield).

Ardea speciosa Horsf. Trans. Lin. S. XIII, p. 189 (1821) : Java.

Indochine méridionale, Poulo-Condore.

37. *Ardeola bacchus* (Bonaparte).

Buphus bacchus Bp. Consp. Av. II, p. 127 (1855) : Malacca.

Toute l'Indochine.

38. *Nycticorax nycticorax nycticorax* Linn.

Ardea nycticorax Linn. S. N. 10^e éd. I, p. 142 (1753) : Europe australe.

Toute l'Indochine.

39. *Butorides striatus actophilus* (O. S. P. S. I.).

Smitth. Misc. Coll. LX, 7, 1912, p. 1 : Ouest Sumatra.

Toute l'Indochine (sédentaire).

Nom plus ancien que *connectens*.

40. *Butorides striatus javanicus* (Horsfield).

Ardea javanica Horsf. Trans. Linn. Soc. XIII, 1821, p. 190 : Java.

Toute l'Indochine (migrateurs d'automne).

40. *Ixobrychus sinensis sinensis* (Gmelin).

Ardea sinensis Gm. S. N. I, p. 642 (1789) : Chine.

Toute l'Indochine.

41. *Ixobrychus cinnamomeus cinnamomeus* (Gmelin).

Ardea cinnamomea Gm. S. N. I, p. 43 (1789) : Chine.

Toute l'Indochine.

42. *Ixobrychus eurythmus* (Swinhoe).

Ardetta eurythma Sw. I bis, 1873, p. 74, pl. 2 : Amoy.

Nord de l'Indochine.

43. **Duquetor flavicollis flavicollis** (Latham).

Ardea flavicollis Lath. Ind. Orn. II, p. 701 (1790) : Sud de la Chine.

Toute l'Indochine.

44. **Gorsakius melanolephus melanolephus** (Raffles)

Ardea melanolepha Raffl. Tr. Linn. Soc. XIII, p. 326, 1822 : Sumatra.

Cochinchine, Annam, Laos et Tonkin.

45. **Platalea minor** Temminck et Schlegel.

Faun. Jap., p. 159 (1848) : Japon.

Cochinchine, Cambodge et Annam.

46. **Threskiornis æthiopica melanocephala** (Latham)

Tantalus melanocephalus Lath. Ind. Orn. II, p. 709 (1790) : Inde.

Cochinchine, Cambodge et Annam.

Rattaché à *T. æthiopicus* d'Afrique.

47. **Pseudibis davisoni** (Hume).

Geronticus davisoni Hume. S. F. III, p. 300 (1875) : Tenasserim.

Cochinchine, Cambodge, Laos (fleuve Mékong) et Sud-Annam (Pleiku).

48. **Thaumatibis gigantea** (Oustalet).

Ibis gigantea Oust. Bull. Soc. Philom., 7^e éd., I, p. 25 (1877) : Cochinchine.

Cochinchine, Cambodge et Bas-Laos.

48 bis. **Plegadis falcinellus falcinellus** (Linné)

Tantalus falcinellus Lin. S. N. 12^e éd. I, p. 241 (1766) : Autriche.

Premier record au Cambodge en juillet 1938 (S. An) (1)

48 ter. **Ciconia nigra** (Linné).

Ardea nigra Lin. S. N. 10^e éd. I, p. 142 (1758) : Europe.

Signalé pour la première fois en Indochine à Hanoi (Nord-Ouest Laos), en décembre 1938-janvier 1939.

49. **Dissoura episcopus episcopus** (Boddaert)
Ardea episcopus Bodd. Pl. In un., p. 54 (1783) : Inde.
 Toute l'Indochine, sauf le Tonkin.
50. **Xenorhynchus asiaticus asiaticus** (Latham).
Mycteria asiatica Lath. Ind. Orn. II, p. 676 (1790) :
 Inde.
 (Cambodge, Cochinchine, Laos et Sud-Annam (Plekay).
51. **Leptoptilos dubius** (Gmelin).
Ardea dubia Gmel. S. N. I, p. 624 (1789) : Inde.
 Cambodge, Cochinchine, Bas-Laos, Centre et Sud-
 Annam.
52. **Leptoptilos javanicus** (Horsfield).
Ciconia javanica Horsf. Tr. Linn. Soc. XIII, p. 188
 (1821) : Java.
 Toute l'Indochine.
53. **Ibis leucocephalus** (Pennant).
Fulica leucocephalus Penn. Ind. Zool., p. 11 (1769) :
 Ceylan.
 Cochinchine, Cambodge, Laos, Centre et Sud-Annam.
54. **Ibis cinereus** (Raffles).
Fulica cinereus Raffles. Trans. Linn. Soc. XIII, p. 327
 (1822) : Sumatra.
 Cochinchine et Cambodge.
55. **Anastomus oscitans** (Boddaert).
Ardea oscitans Bodd. Tabl. Pl. Enlana, p. 55 (1783) :
 Pondichéry.
 Cochinchine et Cambodge.
56. **Phaenicopterus ruber roseus** Pallas.
Phaenicopterus roseus Pall. Zoog. Rosso-As. II, p. 207
 (1811) : sud de la Russie.
 Cambodge (Grand Lac).
Antiquorum (1820) est préoccupé par *roseus*.

57. **Anser anser rubrirostris** Swinhoe.

Anser cinereus var. *rubrirostris* Swin. P. Z. S. 1871,
p. 416: Shanghai.

Tonkin, Nord-Annam jusqu'à Hué.

Les caractères de *rubrirostris* sont distincts.

58. **Sarkidiornis melanotos** (Pennant).

Anser melanotos Penn. Ind. Zool., p. 12, pl. 12 (1769):
Ceylan.

Cochinchine et Cambodge.

59. **Asarcornis scutulata** (Muller).

Anas scutulata Müller. Verh. Land. en Volk., p. 159
(1839-44): Java.

Cochinchine, Annam et Bas-Laos.

60. **Nettapus coromandelianus coromandelianus** (Gmelin).

Anas coromandeliana Gmel. S. N. I., p. 522 (1789):
Inde.

Toute l'Indochine.

61. **Dendrocygna javanica** (Horsfield).

Anas javanica Horsf. Tr. Lin. Soc. XIII, p. 200, pl. 1
(1821): Java.

Cochinchine, Cambodge, Annam et Laos, depuis le
Traninh.

62. **Tadorna tadorna** (Linné).

Anas tadorna Lin. S. N. 10^e éd. I, p. 122 (1758): Suède.
Centre-Annam (lagunes de Hué).

63. **Casarca ferruginea** (Vroeg).

Anas ferruginea Vroeg. Cat. Ois. Adum. p. 5 (1764):
Tartarie.

Nord-Annam (Thanh-hoa).

64. **Anas pœcilorhyncha haringtoni** (Günther).

Pterocercus haringtoni Günth. P. B. N. II, p. 111
p. 558 (1907): Etats Shan.

Tonkin, Annam et Laos.

65. **Anas falcata** Georgi.

Gemerik. Reise Russ. Reichs. I, p. 167 (1775) Suède.
Tonkin, Centre-Annam et Laos (Tranninh).

66. **Anas penelope** Linné.

S. N. 10^e éd. I, p. 126 (1758) : Suède.
Tonkin et Annam jusqu'à Pleiku au sud.

67. **Anas crecca crecca** Linné.

Anas crecca Lin. S. N. 10^e éd. I, p. 125 (1758) : Suède.
Toute l'Indochine.

68. **Anas acuta** Linné.

S. N. 10^e éd. I, p. 126 (1758) : Suède.
Tonkin, Nord et Centre-Annam, Laos (Tranninh).

69. **Anas querquedula** Linné.

S. N. 10^e éd. I, p. 126 (1758) : Suède.
Toute l'Indochine.

70. **Spatula clypeata** (Linné).

Anas clypeata Lin. S. N. 10^e éd. I, p. 124 (1758) :
Suède.

Tonkin et Annam jusqu'à Huê au sud.

71. **Aythya ferina** (Linné).

Anas ferina Lin. S. N. 10^e éd. I, p. 126 (1758) : Suède.
Tonkin (Haiphong).

Le nom générique *Aythya* est le plus ancien.

72. **Aythya marila mariloides** (Vigors).

Fuligula mariloides Vigors. Zool. Beech. Voy. Blossom,
p. 31 (1839) : Mer de Behring.

Tonkin (Baie d'Along).

La race extrême-orientale est valable.

73. **Aythya fuligula** (Linné).

Anas fuligula Lin. S. N. 10^e éd. I, p. 128 (1758) :
Suède.

Nord de l'Indochine jusqu'à Pleiku.

74. *Mergus squamatus* Gould.

P. Z. S. 1864, p. 184 : Chine.

Tonkin.

75. *Glareola glareola maldivarum* Forster.*Glareola maldivarum* Forst. F. indica (1775), p. 11 :
Maldives.

Cochinchine, Cambodge, Annam, Laos (Tranninh).

76. *Glareola lactea* Temminck.Man. Ornith. 2^e éd. II, p. 503 (1820) : Bengale.

Le Mékong, au Cambodge et au Laos.

77. *Numenius arquata orientalis* (Brehm).*Tantalus orientalis* Brehm. Handb. Vog. Deutsch.,
p. 160 (1831) : Indes orientales.

Cochinchine, Sud-Annam.

78. *Numenius phaeopus variegata* (Scopel.).*Tantalus variegatus* Scop. Flor. Faun. Insubr. II, p. 92
(1786) : Luçon.

Cochinchine, Cambodge, Annam.

79. *Limosa limosa melanuroides* Gould.*Limosa melanuroides* Gould, B. Austr. XXXIV (vol. VI,
pl. 48), 1846 : Australie.

Centre-Annam (lagunes de Huê).

80. *Limosa lapponica baueri* Naumann.*Limosa baueri* Naum. Nat. Vog. Deutsch. VIII, p. 429
(1836) : Victoria.

Centre-Annam (lagunes de Huê).

81. *Limnodromus semipalmatus* (Jerdon).*Macrorhamphus semipalmatus* « Jerdon », Blyth J. A.
S. B. XVII, I, p. 252 (1848) : Calcutta.

Centre-Annam (lagunes de Huê).

Nom plus ancien que *tacksanowskuis* (1860).

82. (1) **Xenus cinereus** (Guldenstadt).
Scolopax cinerea Guld. Nov. Com. Petrop. XIX (1774),
 p. 478 : Mer Caspienne.
 Cochinchine, Centre-Annam et Laos (Tranninh).
 La race *javanicus* Horsfield n'est pas valable.
83. **Tringa ochropus** Linné.
 S. N. 10 éd. I, p. 149 (1758) : Suède.
 Cochinchine, Annam, Tonkin, Laos.
- 83 bis. **Tringa stagnatilis** (Bechstein).
Totanus stagnatilis Bechst. Orn. Orn. Taschen. 2, p. 292
 (1803) : Allemagne.
 Cochinchine, Cambodge et Laos.
84. **Tringa hypoleucos** Linné.
 S. N. 10^e éd., p. 149 (1758) : Suède.
 Toute l'Indochine.
85. **Tringa glareola** Linné.
 S. N. 10^e éd., p. 149 (1758) : Suède.
 Toute l'Indochine.
86. **Tringa totanus totanus** (Linné).
Scolopax totanus Linn. S. N. 10^e éd. I, p. 145 (1758) :
 Suède.
 Cochinchine, Annam, Bas-Laos.
87. **Tringa erythropus** (Pallas).
Scolopax erythropus Pall. Vroeg's Cat. Coll. Adum.,
 p. 6 (1764) : Hollande.
 Annam et Laos (Tranninh).
88. **Tringa incana brevipes** (Vieillot).
Totanus brevipes Vieil. N. Dict. Hist. N. VI, p. 410
 (1816) : Timor.
 Côtes de l'Annam.

(1) Rectification pour 83 dans Oiseau Indoch.

89. **Tringa nebularia** (Gunnerus).

Scolopax nebularia Gunn. Beskr. Finmark. Lapp.,
p. 251 (1767) : Norvège.

Annam, Cochinchine, Laos, Cambodge.

90. **Erolia ruficollis** (Pallas).

Tringa ruficollis Pall. Reise. Reichs. Russ. II, p. 700
(1776) : Sibérie.

Annam, Cochinchine, Cambodge.

Il est préférable de le considérer comme une espèce
distincte.

91. **Erolia subminuta** (Middendorf).

Tringa subminuta Midd. Reise N. O. et O. Sibérie
(1851) : Sibérie.

Centre Annam (lagunes de Hu) et Cambodge (Kien
pot).

92. **Erolia temminckii** (1) (Leisler).

Tringa temminckii Leisler, Nacht. Berht. Nat. Deutsch.
1812), p. 63 : Allemagne.

Annam et Cochinchine.

93. **Erolia testacea** (Pallas).

Scolopax testacea Pall. Vroeg's Cat. Verz. Vog. Adum.,
p. 6 (1764) : Hollande.

Annam, Cochinchine, Cambodge.

94. **Erolia alpina sakhalina** (Vieillot).

Scolopax sakhalina Vieil. N. Dict. Hist. N. III., p. 359
1816) : Sakhaline.

Cochinchine et Annam.

95. **Crocethia alba** (Pallas).

Tringa alba Pall. Vroeg's Cat. Coll. Adum., p. 7 (1764) :
Hollande.

Cochinchine.

(1) Au cours de cette liste, nous avons rétabli la terminaison latine
pour les noms suédois et hollandais ainsi que le permettent
les racines de la nomenclature scientifique, ce fait orthographique
erroné de la description originale quand il y a lieu.

96. **Calidris canutus rogersi** (Mathews).
Canutus canutus rogersi Math. B. Aust. III, 1913,
 p. 270; Japon.
 Centre Annam.
97. **Limicola falcinellus sibirica** Dresser.
Limicola sibirica Dresser, P. Z. S. 1876, p. 674; Chine.
 Annam et Cochinchine.
98. **Scolopax rusticola rusticola** Linné.
Scolopax rusticola Lin. S. N. 10^e éd. I, p. 145 (1758) :
 Suède.
 Tonkin, Annam, Cochinchine (rare) et Haut-Laos.
99. **Capella nemoricola** (Hodgson).
Gallinago nemoricola Hodgs. P. Z. S. 1826, p. 8 :
 Népal.
 N. O. du Tonkin et Laos (Tranvinh).
100. **Capella gallinago gallinago** (Linné).
Scolopax gallinago Lin. S. N. 10^e éd. I, p. 244 (1758) :
 Suède.
 Toute l'Indochine.
101. **Capella stenura** (Bonaparte).
Scolopax stenura Bp. Ann. Stor. Nat. Bologna, IV,
 p. 335 (1830) : Iles de la Sonde.
 Toute l'Indochine.
102. **Limnocyptes minima** (Brünnich).
Scolopax minima Brünn. Orn. Boreal. 1764, p. 49 :
 Europe.
 Cochinchine, Tonkin.
103. **Rostratula benghalensis benghalensis** (Linné).
Rallus benghalensis Lin. S. N. 10^e éd. I, p. 153 (1758) :
 Asie.
 Toute l'Indochine.

104. **Arenaria interpres interpres** (Linné)

Tringa interpres Lin. S. N. I, p. 148 (1758) : Suède.
Centre-Annam.

105. **Squatarola squatarola** (Linné).

Tringa squatarola Lin. S. N. 10^e éd. 1758, p. 149 :
Suède.

Cochinchine et Annam.

La forme *hypomela* ne peut être maintenue, pas plus
que la forme australienne *australis*.

106. **Pluvialis apricarius fulvus** (Gmelin).

Charadrius fulvus Gmel. S. N. I (2), p. 687 (1789) :
Tahiti.

Cochinchine, Annam, Tonkin, Bas-Laos.

107. **Charadrius veredus** Gould.

P. Z. S. 1848, p. 38 : Australie.
Centre-Annam (jusqu'à Pleiku).

108. **Charadrius alexandrinus dealbatus** (Swinhoe).

Ægialitis dealbatus Sw. P. Z. S. 1870, p. 138 : Chine
Toute l'Indochine.

108 bis. **Charadrius peroni** Schlegel.

Mus. Pay-Bas 1865, Cursor., p. 33 : Bornéo.

Trouvé, pour la première fois, en juin 1950, par David-
Beaulieu dans l'île de Phuquôc.

109. **Charadrius dubius dubius** Scopoli.

Charadrius dubius Scop. Flor. Faun. Insubr. II, p. 93
(1786) : Luçon.

Toute l'Indochine.

110. **Charadrius dubius curonicus** Gmelin.

Charadrius curonicus Gmel. S. N. I (2) (1789), p. 692 :
Curonie.

Toute l'Indochine.

111. **Charadrius dubius jerdoni** (Legge).
Ægialtis jerdoni Legge, P. Z. S. 1831, p. 125 : Ceylan.
 Tonkin, Annam, Cochinchine.
112. **Charadrius placidus** Gray.
 Cat. Mam. Birds Nepsul, p. 70 (1863) : Népal.
 Tonkin, Annam, Laos.
113. **Charadrius mongolus mongolus** Pallas.
Charadrius mongolus Pall. Reise Russ. Reichs. III,
 p. 700 (1776) : Mongolie.
 Cochinchine, Cambodge, Annam, Laos, Poulo-Condore.
114. **Charadrius leschenaulti leschenaulti** Lesson.
Charadrius leschenaulti Lesson, Dict. Sci. Nat. XLII,
 p. 36 (1826) : Pondichéry.
 Cochinchine, Poulo-Condore, Cambodge et Annam.
115. **Hoplopterus duvauceli** (Lesson).
Charadrius duvauceli Lesson, Dict. Sci. Nat. XLII,
 p. 38 (1826) : Calcutta.
 Toute l'Indochine.
116. **Lobivanellus indicus atronuchalis** Blyth.
Lobivanellus atronuchalis Blyth, Jerdon B. of Ind. III,
 p. 648 (1864) : Birmanie.
 Toute l'Indochine.
117. **Microsarcops cinereus** (Blyth).
Pterodroma cinereus Blyth, J. A. S. B. XL, p. 587 (1842).
 Calcutta.
 Toute l'Indochine.
118. **Himantopus himantopus himantopus** Linné.
Charadrius himantopus Lin. S. N. 10^e éd. I, p. 151
 (1758) : Europe méridionale.
 Cochinchine, Cambodge, Annam et Laos.

119. **Recurvirostra avocetta avocetta** Linné.
Recurvirostra avocetta Lin. S. N. 10^e éd. I, p. 51 (1758) :
 Europe méridionale.
 Cochinchine
120. **Burhinus œdicnemus indicus** Salvadori
œdicnemus indicus Salvad. Atti. Soc. Ital. Sci. Nat.
 VIII, p. 381 (1866) : Inde.
 Cambodge, Annam (Tourane et Pleiku).
121. **Esacus recurvirostris** (Cuvier).
œdicnemus recurvirostris Cuvier, Règne An. I, p. 500
 (1829) : Inde.
 Cambodge, Laos (vallée du Mékong), Centre-Annam
 Cua-Tung).
122. **Houbaropsis bengalensis blandini** Dulac
 Bull. B. O. C. XLIX, 1928, p. 49 : Cambodge.
 Cambodge (Soarieng, Sisophon, Takéo) et Nord-Co-
 chinchine (Tay Ninh).
123. **Grus grus lilfordi** Sharpe.
Grus lilfordi Sharpe, Cat. B. M. XXIII, p. 252 (1894) :
 Sibérie orientale.
 Tonkin, Nord*et Centre Annam.
124. **Grus nigricollis** Przewalski.
 Mongol. Tank. II, p. 135 (1876) : Kokonoor.
 Tonkin.
125. **Grus antigone sharpei** Blanford.
Grus (Antigone) sharpii Blanford, B. O. C., V, 1895,
 p. 7 : Birmanie.
 Cochinchine, Cambodge, Sud-Annam, Bas-Laos.
 Rattaché au genre *Grus*.
126. **Metopidius indicus** (Latham).
Parra indica Lath. Ind. Orn. II, p. 765 (1790) : Inde.
 Cochinchine, Cambodge, Sud-Annam.

127. **Hydrophasianus chirurgus** (Scopoh).

Tringa chirurgus Scop. Flor. Faun. Insubr. II, p. 92 (1786) : Luçon.

Toute l'Indochine.

128. **Heliopais personata** (Gray).

Podica personata Gray, P. Z. S. 1848, p. 90 : Malacca. Cambodge et Sud-Annam (Phantiet).

128 bis. **Rallus aquaticus indicus** Blyth.

Rallus indicus Blyth, J. A. S. B. XVIII, p. 820 (1849) : Bengale.

Premiers records pour l'Indochine par David-Beaulieu à Thinh-hoa et au Tranninh (1939).

129. **Rallus striatus gularis** Horsfield.

Rallus gularis Horsfield, Trans. Linn. Soc. XIII, 1821, p. 196 : Java.

Toute l'Indochine.

Rattaché au genre *Rallus*.

130. **Rallus fasciatus** Raffles.

Trans. Linn. Soc. XIII, 1832, p. 328 : O. Sumatra.

Signalé pour la première fois en Indochine par David-Beaulieu, en septembre 1930, à Honquan (Cochinchine).

131. **Rallus eurizonoides nigrolineatus** (G. R. Gray).

Zapornia nigrolineata G. R. Gray, Cat. B. Nepal, 1840, p. 143 : Népal.

Centre Annam.

Ce nom remplace *Rallina s. supercularis*.

131. **Porzana pusilla pusilla** (Pallas).

Rallus pusillus Pall. Reise Russ. Reich. III, p. 700 (1776) : Daurie.

Cochinchine, Annam et Laos (Tranninh).

132. **Amaurornis fusca erythrothorax** (Temminck et Schlegel).

Gallinula erythrothorax Tem. et Schl. F. Jap. Aves, 1849, p. 121 : Japon.

Toute l'Indochine.

133. **Amaurornis phœnicura chinensis** (Boddart).

Fulica chinensis Bodd. Pl. Enl., p. 54 (1783) : Hong-Kong.

Toute l'Indochine.

134. **Amaurornis bicolor** (Walden).

Porzana bicolor Walden, Ann. Mag. Hist. N. IV, p. 47 (1872) : Darjiling.

N.-O. Tonkin, Laos (Tranninh).

135. **Amaurornis akool coccineipes** (H. H. Slater).

Gallinula coccineipes Slater, Ibis 1891, p. 44 : Swatow.

N.-E. Tonkin

136. **Gallicrex cinerea cinerea** (Gmelin).

Fulica cinerea Gmel. S. N. I, p. 702 (1789) : Chine.

Cochinchine, Annam, Laos.

137. **Gallinula chloropus indica** Blyth.

J. A. S. B. XI, p. 887 (1842) : Inde.

Toute l'Indochine.

138. **Porphyrio albus viridis** Bebbie.

Porphyrio viridis Bebbie, Malay. Penins. 1834, p. 517. Malacca.

Sud de l'Indochine.

Cette forme se rattache à *P. albus* de l'Île de Lord Howe.

139. **Fulica atra atra** Linné.

Fulica atra Linn. S. N. 10^e éd. I, p. 152 (1758) : Suède.

Cochinchine, Centre-Annam.

140. **Turnix suscitator blakistoni** (Swinhoe).
Areoturnix blakistoni Sw., Ibis 1871, p. 401: Canton.
 L'Indochine, sauf le Cambodge.
141. **Turnix tanki blanfordi** Blyth.
Turnix blanfordi Blyth, J. A. S. B. XXXII, p. 80
 (1863): Assam.
 Toute l'Indochine.
142. **Turnix sylvatica dussumieri** (Temminck).
Hemipodius dussumieri Tem. Pl. col. 454, fig. 2 (1828):
 Bengale.
 Tonkin, Annam, Cambodge, Laos.
143. **Turnix sylvatica davidi** Delacour et Jabouille.
 L'Oiseau, XI, n° 7, juillet 1930, p. 407: Honquan.
 Cochinchine.
144. **Pavo muticus muticus** Linné.
Pavo muticus Linn. S. N. 12° éd., p. 272 (1766): Java.
 Toute l'Indochine.
145. **Rheinartia ocellata ocellata** (Elliot).
Argus ocellatus Ell. Ann. Mag. N. H. VIII, 1871,
 p. 119: Huê.
 Centre-Annam.
146. **Polyplectron bicalcaratum bicalcaratum** (Linné).
Pavo bicalcaratus Lin. S. N. 10° éd. I, p. 516 (1758):
 Chine.
 Haut-Laos, N.-O. Tonkin.
147. **Polyplectron bicalcaratum ghigii** Delacour et Ja-
 bouille.
Polyplectron chinensis ghigii Del. et Jab. B. O. C. XIV,
 p. 30 (1924): Mailanh.
 Tonkin (sauf N.-O.), Nord et Centre-Annam.

148. **Polyplectron germaini** Elliot.
Ibis, 1866, p. 56 : Cochinchine.
Cochinchine, Sud-Annam (Cambodge et Siam?).
149. **Gennæus nycthemerus nycthemerus** Lin.
Phasianus nycthemerus Lin. S. N. 10^e éd. 1, p. 159
(1758) : Chine.
N.-E. du Tonkin.
150. **Gennæus nycthemerus ripponi** Sharpe.
Gennæus ripponi Sharpe, B. O. C. XIII, p. 29 (1902).
Etats Shan.
Haut-Laos, O. Tonkin, Nord-Annam.
151. **Gennæus nycthemerus berliozi** Delacour et Jabouille.
B. O. C. XLVIII, p. 127 (1928) : Quangtri.
Nord et Centre Annam (Quangtri, Donghoi).
152. **Gennæus nycthemerus beli** Oustalet.
Gennæus beli Oust. Bull. Mus. 1898, p. 258 : Hué.
Centre-Annam (Hué, Tourane) et Bas-Laos (Saravane).
153. **Gennæus annamensis** Ogilvie-Grant
B. O. C., p. 13 (1906) : Bali? (Sud-Annam).
Sud-Annam (Nhatrang, Pleiku, Langbian, N. E. Co-
chinchine).
154. **Gennæus lewisi** Delacour et Jabouille.
B. O. C. XLVIII, p. 125 (1928) : le Bokor.
Chaîne de l'Eléphant (Cambodge).
155. **Hierophasis edwardsi** (Oustalet).
Gennæus edwardsi Oust. Bull. Mus. 1896, p. 316 :
Quangtri.
Centre-Annam. Versant oriental de la Chaîne Annami-
tique de Quangtri à Faifoo.

156. **Hierophasis imperialis** Delacour et Jabouille.
B. O. C. XLV, p. 29 (1934) : Donghoi.
Nord-Annam (Donghoi).
157. **Diardigallus diardi** (Bonaparte).
Euplocamus diardi Bp. C. R. XLIII, p. 415 (1856) :
Cochinchine.
Cochinchine, Cambodge, Annam et Laos jusqu'à Luang-
Prabang.
158. **Gallus gallus gallus** (Linné).
Phasianus gallus Lin. S. N. 10^e éd. I, p. 158 (1758) :
Poulo Condore.
Cochinchine, Cambodge, Bas-Laos, Sud et Centre-
Annam.
159. **Gallus gallus jatrouillei** Delacour et Kinnear.
B. O. C. XLIX, p. 49 (1928) : Baekan.
Tonkin et nord de l'Annam et du Laos.
160. **Phasianus torquatus rothschildi** La Touche.
Phasianus colchicus rothschildi La T. Bull. B. O. C.
XLII, p. 54 (1921) : Mongtseu.
N.-O. du Tonkin (Yênbay, Laokay) et frontière entre le
Tonkin et le Laos. Remplace *elegans*.
161. **Phasianus torquatus torquatus** Gmelin.
Phasianus colchicus var. *torquatus* Gmel. S. N. I, p. 742
(1788) : S.-E. Chine.
N. E. Tonkin (Nganson).
162. **Phasianus torquatus takatsukasæ** Delacour.
Phasianus colchicus takatsukasæ Del. B. O. C. XLVII,
1927, p. 151 : Langson.
Est du Tonkin (Langson).
163. **Tragopan temminckii tonkinensis** Delacour et Ja-
bouille.
L'Oiseau, XI, n^o 7, juillet 1930, p. 408 : Fansipan.
Massif du Fansipan (N.-O. Tonkin).

164. **Bambusicola fytchei fytchei** Anderson.
Bambusicola fytchei Anders. P. Z. S. 1871, p. 214 :
 Pongsee.
 Haut-Laos, N. O. Tonkin.
165. **Francolinus pintadeanus** Scopoli.
 Flor. Faun. Insubr. II, p. 93 (1786) : Chine.
 Toute l'Indochine.
 La race *phayrei* n'est pas valable, le Francolin indochinois étant identique à celui de la Chine (même taille).
166. **Arborophila torqueola griseata** Delacour et Jabouille.
 L'Oiseau, XI, n° 7, juillet 1930, p. 408 : Fansipan.
 Massif du Fansipan (N.-O. Tonkin).
167. **Arborophila rufogularis annamensis** (Robinson et Kloss).
Arborophila rufogularis annamensis Rob. et Kl. Ibis 1919,
 p. 403 : Pics du Langbian.
 Le Langbian (Sud-Annam).
168. **Arborophila rufogularis laotiana** Delacour.
 B. O. C. XLVII, p. 8 (1926) : Xieng-Khouang.
 Laos (Tranninh, Napé), N.-O. du Tonkin (Chapa).
169. **Arborophila rufogularis guttata** Delacour et Jabouille.
 B. O. C. XLVIII, p. 128 (1928) : Bana.
 Centre-Annam (Bana, Bachma).
170. **Arborophila brunneopectus albigula** (Robinson et Kloss).
Arborophila brunneopectus albigula Rob. et Kl. Ibis 1919,
 p. 405 : Dran.
 Sud-Annam (Dalat et Djiring).

171. *Arborophila brunneopectus henrici* (Oustalet)
Arboricola henrici Oust. Bull. Mus. 1896, n° 7, p. 137 :
 Maison (Tonkin).
 Tonkin, Nord et Centre-Annam (jusqu'à Pleiku) et
 Laos.
172. *Arborophila davidi* Delacour
 B. O. C. XLVII, p. 169 (1927) : Phurieng.
 Est de la Cochinchine.
173. *Arborophila cambodiana cambodiana* Delacour et
 Jabouille.
 B. O. C. XLVIII, p. 128 (1928) : le Bokor.
 Chaîne de l'Éléphant (O. du Cambodge).
174. *Tropicoperdix chloropus merlini* Delacour et Ja-
 bouille.
Tropicoperdix merlini Del. et Jab. B. O. C. XLV, p. 28
 (1924) : Mailanh.
 Centre-Annam (Quangtri, partie montagneuse).
175. *Tropicoperdix chloropus vivida* Delacour.
Tropicoperdix merlini vivida Del. B. O. C. XLVII,
 p. 9 (1926) : Col des Nuages (Annam).
 Centre-Annam (Prov. de Huê et parties basses de
 Quangtri).
176. *Tropicoperdix chloropus cognacqi* Delacour et Ja-
 bouille.
Tropicoperdix cognacqi Del. et Jab. B. O. C. XLV,
 p. 29 (1924) : Saïgon.
 Cochinchine et Bas-Laos.
177. *Tropicoperdix chloropus olivacea* Delacour et Ja-
 bouille.
 B. O. C. XLIII, 1928, p. 129 : Napé.
 Cambodge, Laos, Tonkin (N.-O.).

178. **Tropicoperdix charltoni tonkinensis** Delacour
B. O. C. XLVII, 1927, p. 152: Backan.
N.-E. Tonkin (Backan) et Nord-Annam (Phuqui).
179. **Coturnix coturnix japonica** Temminck et Schlegel.
Coturnix japonica Tem. et S. F. Jap., p. 103 (1842):
Japon.
Nord de l'Indochine (en Annam jusqu'à Pleiku).
180. **Excalfactoria chinensis chinensis** Linné.
Tetrao chinensis Lin. S. N. 12^e éd. I, p. 277 (1766):
Chine.
Toute l'Indochine.

VOLUME II

181. **Crocopus phœnicopterus annamensis** O. G. U.
Crocopus annamensis O. Grant, B. O. C. XXIII, p. 67
(1909): Nhatrang.
Cochinchine, Sud-Annam et Bas-Laos.
182. **Treron pompadora phayrei** (Blyth).
Osmotreron phayrei Blyth, J. A. S. B. XXXI, p. 344
(1862): Toung-hoo.
Cochinchine et Laos.
183. **Treron fulvicollis fulvicollis** (Wagler).
Columba fulvicollis Wagler, Syst. Av. sp. 8 (1827):
Java.
Cochinchine (Tirant).
184. **Treron bicincta bicincta** (Jerdon).
Vinago bicincta Jerdon, Madras Jour. Lit. Sci. XII,
p. 13 (1840): Madras.
Cochinchine, Annam.

185. **Treron vernans griseicapilla** Schlegel.
Treron griseicapilla Schleg. Nederl. Tild. Dierk. I, 1863,
 p. 70 : Sumatra.
 Cochinchine, Cambodge, Sud-Annam.
186. **Treron curvirostra nipalensis** Hodgson.
Toria nipalensis Hodgson, As. Res. XIX, p. 164 (1836) :
 Népal.
 Toute l'Indochine, sauf le Tonkin.
187. **Sphenocercus apicauda lowei** Delacour et Jabouille.
 B. O. C. XLV, p. 31 (1924) : Laobao.
 Centre Annam (jusqu'à Pleiku), Bas-Laos.
188. **Sphenocercus apicauda laotianus** Delacour.
Sphenurus apicauda laotianus B. O. C. XLVII, p. 10
 (1926) : Xieng Khouang.
 Haut-Laos, N.-Annam, N.-O. du Tonkin (Pondendinh).
189. **Sphenocercus seimundi modestus** Delacour.
Sphenurus seimundi modestus Del. B. O. C. XLVII,
 p. 10 (1926) : Hué.
 Centre et Sud-Annam; Cochinchine.
190. **Sphenocercus sphenurus sphenurus** Vigors.
Vinago sphenura Vig. P. Z. S. 1831, p. 173 : Darjiling.
 Taloun (N.-O. Laos, près de Luang Prabang).
 Premier record en Indochine.
191. **Sphenocercus sphenurus annamensis** Delacour.
Sphenurus sphenurus annamensis Del. B. O. C. XLVII,
 p. 9 (1926) : Kontoum.
 Annam, Bas-Laos (plat. des Bolovens).
192. **Sphenocercus sphenurus yunnanensis** La Touche.
 B. O. C. XLII, p. 13 (1921) : Lotukow.
 N.-O. du Tonkin (Muongboun).

192. *Sphenocercus sieboldi murielæ* (Delacour).
Sphenurus sieboldi murielæ Del. B. O. C. XLVII,
 p. 152 (1927): Hanoi.
 Tonkin, Nord-Annam.
193. *Ducula badia griseicapilla* Walden.
Ducula griseicapilla Walden, Aun. Mag. N. H. XVI,
 p. 228 (1875): M^{re} Karenni.
 Toute l'Indochine.
194. *Ducula ænea sylvatica* (Tickell).
Columba sylvatica Tick. J. A. S. B. II, p. 581 (1833):
 Borabhum.
 Toute l'Indochine.
 Le genre *Muscadivora* peut être supprimé.
195. *Myristicivora bicolor bicolor* (Scopoli).
Columba bicolor Scop. Flor. Faun. Insubr. II, p. 94
 (1796): Nouvelle-Guinée.
 Poulo Condore.
196. *Calenas nicobarica nicobarica* (Linné).
Columba nicobarica Linn. S. N. 10^e éd. I, p. 164 (1758):
 Nicobars.
 Poulo-Condore, îlots de la côte du Cambodge (Poulo-
 Dama).
197. *Columba punicea* (Tickell).
Alsocomus puniceus Tickell in Blyth, J. A. S. B. XI,
 1842, p. 461: Singhbhum.
 Centre et Sud Annam, Bas-Laos (Saravane).
 Le genre *Alsocomus* peut être supprimé.
198. *Streptopelia orientalis orientalis* (Latham).
Columba orientalis Lath. Ind. Orn. II, p. 606 (1790):
 Chine.
 Tonkin, Annam, Laos et Cochinchine.

199. **Streptopelia chinensis tigrina** Temm. et Schleg.
Columba tigrina Tem. Les Pigeons, p. 94 (1810) : Java.
 Toute l'Indochine.
200. **Cenopelia tranquebarica humilis** Temm. et Schleg.
Columba humilis Tem. Pl. Col. 259 (1824) : Bengale.
 Toute l'Indochine.
201. **Macropygia unchall tusalia** Hodgson.
Coccyura tusalia Hodgson, J. A. S. B. XIV, p. 809
 (1843) : Népal.
 Laos, Centre et Sud Annam.
202. **Macropygia ruficeps engelbachi** DeLacour.
 B. O. C. XLIX, p. 50 (1928) : Xieng-Khouang.
 Haut-Laos et bordure tonkinoise.
203. **Chalcophaps indica indica** (Linné).
Columba indica Lin. S. N. 10^e éd. I, p. 164 (1758) :
 Calcutta.
 Toute l'Indochine
204. **Tergos calvus** (Scopoh).
Vultur calvus Scop. Flor. Faun. Insuèr. II, p. 85 :
 Pondichéry.
 Toute l'Indochine, sauf le Tonkin.
205. **Gyps indicus nudiceps** Baker.
 B. O. C. XLVII (1927), p. 151 : Népal.
 Cochinchine, Cambodge, Laos et Sud-Annam.
206. **Pseudogyps bengalensis** (Gmelin).
Vultur bengalensis Gmel. S. N. I, p. 245 (1788) :
 Bengale.
 Cochinchine, Cambodge, Sud-Annam et Bas-Laos.
- 206 bis. **Falco vespertinus amurensis** Radde.
 Reise S.-O. Sibir. II, p. 102, pl. 1, fig. 2 (1863) : Amour.
 Trouvé au Tranninh, pour la première fois en Indo-
 chine, en décembre 1938, par David-Beaulieu.

207. **Falco peregrinus calidus** Latham.

Falco calidus Lath. Ind. Orn. I, p. 41 (1709) : Inde.
Tonkin, Bas-Laos, Centre et Sud-Annam.

208. **Falco severus severus** Horsfield.

Falco severus Horsf. Trans. Linn. Soc. XIII, p. 135
(1822) : Java.

Cochinchine, Annam, Laos (Tranninh) et N.-O. Tonkin
(Laokay).

209. **Falco columbarius insignis** (Clarke).

Asalon regulus insignis Clarke. Proc. U. S. Nat. Mus.
XVI, p. 470 (1907) : Corée.

Centre-Annam (Hué).

210. **Falco tinnunculus japonensis** (Temminck et Schlegel)
(pour *japonicus*.)

B. O. C. I, p. 10 (1929) : Japon.

Laos (Tranninh), Sud-Annam (Pleiku) et Poulou-Condore.

211. **Falco tinnunculus saturatus** Blyth.

Falco saturatus Blyth. J. A. S. B. XXVIII, p. 277
(1859) : Andanans.

Tonkin et Laos (Tranninh).

211 bis. **Falco naumanni pekinensis** Swinhoe.

Falco cenchris var. *pekinensis*. P. Z. S. 1870, p. 442 :
Pékin.

Trouvé pour la première fois en Indochine au Tranninh
par David-Beaulieu en 1939.

212. **Microhierax caerulescens burmanicus** Swainson.

Syn. List. Accip., p. 116 (1920) : Thayetmyo.

Cochinchine, Cambodge, Bas-Laos et Sud-Annam.

213. **Microhierax melanoleucus** (Blyth).

Ferax melanoleucus Blyth. J. A. S. B. XII, p. 179
(1843) : Assam.

Tonkin, Haut Laos et Nord-Annam.

214. **Neohierax insignis harmandi** (Oustalet)
Poliolierax harmandi Oust. Bull. Soc. Philom. 1876,
 p. 56 : Laos.
 Bas-Laos, Cochinchine et Sud Annam.
- 214 bis. **Aviceda jerdoni jerdoni** (Blyth).
Pernis jerdoni Blyth. J. A. S. B. XI, p. 464 (mai 1842) :
 Malacca.
 Trouvé pour la première fois en Indochine à Thateng
 (Saravane : Bas-Laos) en décembre 1931.
215. **Aviceda leuphotes** (Dumont).
Falco leuphotes Dumont. Dict. Sci. Nat. (Levrault),
 XVI, avril 1820, p. 217 : Pondichéry.
 L'Indochine, sauf le Tonkin.
 La race *burmana* n'est pas valable.
216. **Haliastur indus intermedius** Gurney.
Haliastur intermedius Gurney, Ibis 1865, p. 28 : Java.
 Cochinchine, Cambodge, Centre et Sud-Annam, Laos.
217. **Milvus migrans govinda** Sykes.
Milvus govinda Sykes, P. Z. S. 1832, p. 89 : Dukhun.
 Cochinchine, Cambodge, Centre-Annam.
218. **Milvus migrans lineatus** (Gray).
Hedymeles lineatus Gray in Hardw. III, Ind. Zool. I,
 p. 1 (1832) : Chine.
 Tonkin, Laos, Annam, Cambodge.
 Rattaché à l'espèce *migrans*.
219. **Elanus caeruleus vociferus** (Latham).
Falco vociferus Latham, Ind. Orn. I, p. 46 (1790) :
 Inde.
 Cochinchine, Cambodge, Annam et Laos.
 La forme asiatique est reconnaissable.

220. ***Pernis apivorus ruficollis*** Lesson.

Pernis ruficollis Lesson. Traité d'Orn., p. 77 (1830):
Bengale.

Toute l'Indochine, sauf le Cambodge.

220 bis. ***Pernis apivorus orientalis*** T. ZAWORSKI.

Pernis orientalis Tacz. Faune Orn. Sib.-Or., I, p. 50
(1891): E. Sibérie.

Mêmes régions que le précédent.

220 ter. ***Pernis apivorus japonicus*** Kuroda.

Dobuts. Zasshi. XXXVII, 15 juin 1925, p. 223: Japon.

Le statut des Bondrées orientales étant encore imprécis, nous avons cru devoir mentionner les trois formes qui peuvent parcourir le territoire de l'Indochine, d'autant plus que les dimensions les plus grandes des exemplaires que nous avons obtenus sont dans les limites indiquées pour ces trois races.

221. ***Aquila heliaca heliaca*** Savigny.

Aquila heliaca Sav. Descr. Egypte Sajs. Ois., p. 82
(1809): Haute-Égypte.

Tonkin et Haut-Laos.

222. ***Aquila rapax vindhiana*** Franklin.

Aquila vindhiana Franklin, P. Z. S. 1831, p. 114: Inde
centrale.

N.-O. Tonkin (Chapa).

223. ***Aquila clanga*** Pallas.

Zoog. Rosso. Asiat. I, 1811, p. 351: Russie et Sibérie.
Cochinchine, Cambodge.

224. ***Hieraaetus fasciatus fasciatus*** (Vieillot).

Aquila fasciata Vieillot, Soc. Linn. Paris, II, p. 152
1822.

Cochinchine (Tirant).

Trouvé pour la première fois avec certitude en Indochine
 le 15 mars 1936 par David Beaupre à Pleiké (Sud-Annam).

Tirant avait signalé, avec les plus expresses réserves, et
 sur un renseignement de seconde main, sa présence à
 Chaudoc (Cochinchine). *Ferox* antédote *gallicus* comme
 nom spécifique.

230. **Butastur liventer** (Temminck).

Falco liventer Tem. Pl. col. 438 (1837) : Célèbes.

Cochinchine, Cambodge, Bas-Laos et Sud-Annam.

231. **Butastur indicus** (Gmelin).

Falco indicus Gmel. S. N. I., p. 204 (1788) : Java.

Toute l'Indochine et l'oulo-Condore.

232. **Haliaeetus leucogaster** (Gmelin).

Falco leucogaster Gmel. S. N. I. p. 257 (1758) : Australe.

Toute l'Indochine, sauf le Tonkin.

233. **Haliaeetus leucoryphus** (Pallas).

Aquila leucorypha Pall. Reise Russl. Reich., I, p. 454
 (1771) : Bas-Oural.

Cochinchine, Cambodge (Tirant et Oustalet).

234. **Ichthyophaga ichthyætus ichthyætus** Horsfield.

Falco ichthyætus Horsf. Trans. Linn. Soc. XIII, p. 136
 (1821) : Java.

Toute l'Indochine.

235. **Ichthyophaga nanus plumbeus** Jerdon.

Poliioætus plumbeus Jerdon, 1 bis 1871, p. 336 : Népal.

N.-O. Tonkin (Laichau) et Haut-Laos.

236. **Pandion haliaetus haliaetus** (Linné).

Falco haliaetus Linn. S. N. 10^e éd. I, p. 91 (1758) :
 Suède.

Toute l'Indochine.

237. **Buteo japonicus** (Temminck et Schlegel).
Falco buteo japonicus Tem. et Schl. Faun. Jap. p. 16
 (1844) pl. 6 : Japon.
 Tonkin, Laos, Sud-Annam et Cambodge.
Burmanicus n'est qu'un synonyme de *japonicus*.
238. **Astur gentilis schvedowi** Menzbier.
Ist et pascuol et us schvedowi Menzb. Orn. Geogr. Eur.
 I. ss. p. 439 (1882) : Transbaïkale.
 N. O. Tonkin (Chapa).
239. **Astur trivirgatus rufitinctus** (Mc Clelland).
Spizaetus rufitinctus Mc Clell. P. Z. S. 1839, p. 153 :
 Assam.
 Tonkin, Annam et Laos.
 Ce nom antédote *indicus* (1862).
240. **Astur badius poliopsis** (Hume).
Micronisus poliopsis Hume, Str. F. II, p. 325 (1874) :
 Pégou.
 Toute l'Indochine.
241. **Astur soloensis** (Horsfield).
Falco soloensis Horsf. Trans. Linn. Soc. XIII, p. 137
 (1821) : Java.
 Cochinchine.
242. **Accipiter nisus nisosimilis** (Tickell).
Falco nisosimilis Tickell, J. A. S. B. II, p. 571 (1833) :
 Borabhum.
 Cochinchine, Annam, Laos et Tonkin.
243. **Accipiter virgatus affinis** Hodgson.
Accipiter affinis Hodgs. Beng. Sport. Mag. N. Series
 VIII, p. 179 (1836) : Népal.
 Cochinchine, Sud-Annam, Laos, Tonkin.
244. **Accipiter gularis gularis** (Temminck et Schlegel).
Astur gularis Tem. et Schl. F. Jap. p. 5 (1845) : Japon.
 L'Indochine et Poulou Condore.

244 bis. **Circus cyaneus cyaneus** (Linné).

Falco cyaneus Lin. S. N. I., p. 126 (1766) : Europe.

Trouvé pour la première fois en Indochine au Trauninh par David-Beaulieu (1938).

245. **Circus melanoleucus** (Forster).

Falco melanoleucus Forster, Ind. Zool. p. 12 (1781) : Ceylan.

Toute l'Indochine.

246. **Circus æruginosus spilonotus** Kaup.

Circus spilonotus Kaup, in Jard. Con. Orn. p. 59 (1850) : Asie.

Toute l'Indochine.

247. **Ketupa zeylonensis orientalis** Delacour.

B. O. C. XLVII, p. 11 (1926) : Dako.

Toute l'Indochine.

248. **Ketupa ketupu ketupu** (Horsfield).

Strix ketupu Horsf. Trans. Linn. Soc. XIII (1), p. 141 (1821) : Java.

Cochinchine, Centre-Annam et Bas-Laos.

249. **Ketupa flavipes** (Hodgson).

Cultrungis flavipes Hodgs., J.A.S.B. V, p. 364 (1836) : Népal.

Cochinchine, Tonkin et Haut-Laos.

250. **Huhua nipalensis** (Hodgson).

Bubo nipalensis Hodgs. As. Res. XIX, 1836, p. 172. Népal.

Tonkin, Haut-Laos, Sud-Annam (Pleiku).

251. **Otus bakkamœna lettia** (Hodgson).

Scops lettia Hodgson, As. Res. XIX, p. 176 (1836) : Népal.

Cochinchine, Centre et Sud-Annam, Cambodge, Lao-

252. **Otus bakkamœna condorensis** Kloss.

Jour. Stam S. Nat. Hist. Supp. VIII, p. 81 (1930) : Poulo-Condore.

Poulo Condore.

253. **Otus bakkamæna glabripes** (Swinhoe).
Ephialtes glabripes Swinh. Ann. Mag. N. Hist. sér. 4, VI, p. 152 (1870) : Foutcheou.
 Tonkin (I).
254. **Otus spilocephalus latouchi** (Rickett).
Scops latouchi Rickett, B. O. C. X, p. 56 (1900).
 Abchung.
 Tonkin, Haut Laos et Nord-Annam.
255. **Otus spilocephalus siamensis** ROBINSON et KLOSS.
Otus luciae siamensis Rob. et Kl. J. Fed. Mal. St. Mus. X. (1922), p. 261 : Siam péninsulaire.
 Sud-Annam (Djiring).
256. **Otus scops modestus** (Walden).
Scops modestus Walden, Ann. Mag. Nat. Hist. (4) LIII, p. 123 (1873) : Andamans
 Toute l'Indochine.
257. **Asio flammeus flammeus** (Porter) DAN.
Strix flammea Porter. Danske Atlas, I, p. 617 (1763).
 Danemark.
 Centre-Annam, Laos (Tranninh).
258. **Strix orientalis orientalis** Shaw.
Strix orientalis Shaw, Gen. Zool. VII, p. 258 (1809) :
 Chine pour Cochinchine.
 Cochinchine.
259. **Strix leptogrammica laotiana** DEHOER.
Strix newarensis laotiana Del., B. O. C. XLVII, p. 11
 (1926) : Xieng-Khouang.
 Laos (Tranninh), Centre et Sud-Annam.
1. Friedmann et Deignan (S. Wash. Ac. of Sc. vol. 20, n° 7, 1^{er} juillet 1939, pp. 289-291) suggèrent que tous les *Otus bakkamæna* d'Annam, Cochinchine, Siam et Birmanie, se rapportent à *condorensis* et que *glabripes* est peut être synonyme de *leiffia*. Une étude détaillée d'exemplaires de l'Himalaya et du sud de la Chine est nécessaire pour trancher la question.

260. **Strix leptogrammica ticchursti** Deacon

L'Oiseau, XI (1930), p. 654 : Pakha.

Tonkin et N.-E. Laos (Phongsaly).

260 bis. **Strix aluco nivicola** (Blyth).

Syrnium nivicolum Blyth J.A.S.B. XIV, p. 185 (1845) :
Himalaya.

N.-O. Tonkin (Chapa).

Trouvé pour la première fois en Indochine en janvier
1939.

261. **Athene brama pulchra** Hume.

Athene pulchra Hume, Str. F., I, p. 469 (1873) : Pégon.

Cochinchine, Cambodge, Bas-Laos, Sud Annam.

262. **Glaucidium cuculoides rufescens** Baker.

B. O. C., XLVII, p. 59 (1926) · Manipour.

Ouest du Tonkin, Haut-Laos et Nord-Annam.

263. **Glaucidium cuculoides brugeli** Parrot.

Orn. Gesell. in Bayern, VIII, p. 104 (1907) : Bangkok.

Cochinchine, Cambodge, Centre et Sud-Annam, Bas-
Laos.

264. **Glaucidium cuculoides whiteleyi** Blyth.

Athene whiteleyi Blyth, Ibis 1857, p. 313 : Chine.

Est du Tonkin (Backan).

265. **Glaucidium brodiei brodiei** (Burton).

Noctua brodiei Burton, P.Z.S. 1835, p. 152 : Himalaya.

Tonkin et Laos.

La forme *tubiger* n'est pas séparable (Kinnear Ibis 1937,
p. 491).

266. **Ninox scutulata burmanica** Hume.

Ninox burmanica Hume, Str. F. IV, p. 285 (1876) :
Pégon.

Toute l'Indochine.

267. **Phodilus badius saturatus** Robinson
B. O. C. XLVII, p. 121 (1927) : Sikkim.
Cochinchine, Laos et Tonkin.
268. **Tyto alba javanica** (Gmelin).
Strix javanica Gmel. S. N. I., p. 295 (1788) : Java.
Cochinchine, Centre et Sud-Annam.
269. **Tyto longimembris longimembris** Jerdon.
Strix longimembris Jerdon, Madras J. Litt. Sci. X,
p. 86 (1840) : Madras.
Cochinchine et Sud-Annam.
270. **Psittacula eupatria siamensis** (Kloss).
Palæornis eupatria siamensis Kloss, J. N. A. Soc. Siam,
II, p. 219 (1917) : E. Siam.
Cochinchine, Cambodge, Bas-Laos et Sud-Annam
(Pleiku).
271. **Psittacula krameri borealis** Neumann.
Orn. Monatsb. XXII, p. 178 (1915) : Assam.
Cochinchine (Tirant, record douteux).
272. **Psittacula cyanocephala bengalensis** Forst.
Psittacus bengalensis Forst. Ind. Zool. p. 40 (1781) :
Bengale.
Cochinchine, Cambodge, Centre et Sud-Annam, Bas-
Laos.
273. **Psittacula himalayana finschi** (Hume).
Palæornis finschi Hume, Str. F. II, p. 509 (1874) :
Kollidoo.
Laos, Centre et Sud-Annam.
274. **Psittacula alexandri fasciata** (Müller).
Psittacus fasciatus Müller, Nat. Syst. Supp. p. 74
(1776) : Pondichéry.
Toute l'Indochine.

275. **Psittacula longicauda longicauda** (Boddaert).
Psittacus longicauda Bodd. Tabl. Pl. Enl. 1783, p. 53 :
 Malacca.
 Cochinchine (Tirant et Germain).
276. **Psittinus cyanurus cyanurus** (Forster).
Isittacus cyanurus Forst. Ind. Zool. 1795, p. 6 :
 Malacca.
 Cochinchine (F. D. D.).
277. **Coryllis vernalis vernalis** (Sparrmann).
Psittacus vernalis Sparr. Mus. Carls. n° 29 (1787) :
 Népal
 Toute l'Indochine, sauf le Tonkin et le nord du Laos.
278. **Cuculus poliocephalus poliocephalus** (Latham).
Cuculus poliocephalus Lath. Ind. Orn. p. 214 (1790) :
 Inde.
 Cochinchine et Annam.
279. **Cuculus canorus bakeri** Hartert.
 Vog. Pal. II, p. 948 (1912) : Khasia Hills.
 N.-O. du Tonkin et N.-E. du Laos.
280. **Cuculus micropterus micropterus** (Gould).
Cuculus micropterus Gould, P. Z. S. 1837, p. 137 :
 Himalaya.
 Tonkin, Annam, Cochinchine et Laos.
281. **Hierococcyx sparveriioides** (Vigors).
Cuculus sparveriioides Vigors, P. Z. S. 1832, p. 172 :
 Himalaya.
 Toute l'Indochine.
282. **Hierococcyx fugax nasicolor** (Blyth).
Cuculus nasicolor Blyth J.A.S.B. XII, p. 943 (1843) :
 Népal.
 Sud-Annam (Dakto) et Poulo Condore.

283. *Cacomantis merulinus querulus* Heine.
Cacomantis querulus Heine, J. f. Orn. 1868, p. 312 :
 Népal.
 Toute l'Indochine.
284. *Cacomantis sonnerati sonnerati* (Latham).
Cuculus sonnerati Lath. Ind. Orn. 1790, p. 215 : Inde.
 Cochinchine, Sud-Annam et Laos.
285. *Chalcites xanthorhynchus xanthorhynchus* (Hors-
 field).
Cuculus xanthorhynchus Horsf. Trans. Linn. Soc. XIII
 1), p. 179 (1821) : Java.
 Cochinchine, Sud-Annam, Bas-Laos et Cambodge.
286. *Chalcites maculatus maculatus* (Gmelin).
Trogon maculatus Gmel. S.N.I., p. 304 (1788) : Pégon.
 Tonkin, Annam, Laos et Cochinchine.
287. *Surnicalus lugubris dicruroides* (Hodgson).
Pseudornis dicruroides Hodgs. J. A. S. B. VII, p. 136
 (1839) : Népal.
 Toute l'Indochine.
288. *Clamator coromandus* (Linné).
Cuculus coromandus Lin. S.N. 12^e éd. I, p. 171 (1766) :
 Coromandel.
 Toute l'Indochine.
289. *Eudynamis scolopacea chinensis* (Cabanis et Heine).
Eudynamis chinensis Cab. et H. Mus. Heim IV, p. 52
 (1862) : Canton.
 Toute l'Indochine.
290. *Rhopodytes tristis longicaudatus* (Blyth).
Ptilinopus longicaudatus Blyth, J. A. S. B. X, p. 923
 (1841) : Tenasserim.
 Cochinchine, Cambodge et Sud-Annam.

290 bis. *Rhopodytes tristis saliens* Mayr.

Ibis, 1938, p. 306 : Chapa.

Tonkin, Nord-Annam et Laos.

Ce Coucou a été l'objet d'une étude particulière de Mayr (Ibis 1938, p. 306) et c'est la création d'une forme *saliens*, lui a donné une nouvelle répartition en Indochine.

291. *Rhopodytes diardi diardi* (Lesson).

Melias diardi Lesson, Tr. Ornith. p. 132 (1831) : Java. Cochinchine (Tirant) et Bas Laos (Saravane).

292. *Centropus sinensis sinensis* (Stephens).

Polophalus sinensis Steph. in Shaw, Gen. Zool. IX, 1815, p. 51 : Ningpo.

Toute l'Indochine.

Ainsi que l'a montré Yen dans l'Oiseau (O. du Kwangsi, 1933), la race *intermedius* fondée uniquement sur la longueur de l'aile, ne peut être maintenue.

293. *Centropus bengalensis bengalensis* (Gmel.)

Cuculus bengalensis Gmel. S. N. III, p. 412 (1788) : Bengale.

Toute l'Indochine.

294. *Carpococcyx renauldi* Oustalet.

Bull. Mus. Paris, 1896, p. 314 : Quangtri.

Toute l'Indochine, sauf le Tonkin et le Haut-Laos.

295. *Picus canus hessei* (Gyldenstolpe).

Picus canus hessei Gyl. Orn. Monats. XXIV, p. 23 (1916) : N. Siam.

Tout le centre et le nord de l'Indochine, sauf le N. E. du Tonkin.

295 bis. *Picus canus sanguiniceps* Baker.

Bull. B. O. C. XLVI, p. 20 (1926) : Himalaya.

Sud Annam et Cochinchine (d'après Danis).

296. **Picus canus guerini** (Malherbe).
Chloropicus guerini Malh. Rev. Zool. 1849, p. 539 :
 Shanghai.
 N.-E. du Tonkin (Laichau, Backan).
P. c. ricketti est synonyme de *guerini* (Danis, L'Oiseau,
 1937, pp. 265-271).
297. **Picus rabieri** (Oustalet).
Gecinus rabieri Oust. Bul. Mus. 1898, n° 1, p. 12 :
 Chobo.
 Tonkin, Laos et Nord-Annam.
298. **Picus vittatus eisenhoferi** (Gyldenstolpe).
Gecinus vittatus eisenhoferi Gyld. Orn. Monats. 1916,
 p. 28 : Pahing.
 Laos, Cochinchine, Cambodge et Annam.
299. **Picus myrmecophoneus myrmecophoneus** (Stressmann).
Picus myrmecophoneus Stres. Verh. Orn. Ges. Bay.
 XIV (4), p. 289 (1920) : Népal.
 Cochinchine, Cambodge et Basses Laos.
300. **Picus chlorolophus annamensis** Menetret & Ziswiler.
 B. O. C. XLIV, p. 57 (1924) : Daban.
 Centre et Sud-Annam.
301. **Picus chlorolophus citrinocristatus** (Ricketts).
Gecinus citrinocristatus Rick. B. O. C. XI, p. 46 (1901) :
 Fokhien.
 Tonkin et N. Annam.
 Tous les exemplaires du N.-E. de l'Indochine se rapportent à cette race.
302. **Picus chlorolophus kremphi** Delacour & Jaccoulet.
 Les Oiseaux de l'Indochine Française, vol. II, p. 201,
 1931, nom. nov. pour *P. c. harmandi* : Phurieng.
 Cochinchine.

- 293 **Picus chlorolophus chlorolophoides** (Gyldenstolpe).
Brachyglaphus chlorolophus chlorolophoides Gyld. Orn.
 Monats. 1916, p. 28 : N. Siam.
 Laos.
P. c. laotianus est un synonyme.
- 294 **Picus erythropygus erythropygus** (Lacép.)
Gecinulus erythropygus Ell. N. Arch. Mus. Paris I, 1865,
 Bull. p. 76 : Cochinchine.
 Cochinchine, Cambodge, Sud-Annam et Bas-Laos.
- 295 **Chrysophlegma flavinucha pierrei** (Oustalet)
Chrysophlegma pierrei Oust. Le Naturaliste 1889, p. 44 :
 Cochinchine.
 Cochinchine et Cambodge.
- 296 **Chrysophlegma flavinucha annamensis** Delacour
 B.O.C. XLVIII, p. 130 (1928) : Khebon.
 Annam, N.-O. du Tonkin et Laos.
- 297 **Chrysophlegma flavinucha styani** Oustalet Grant.
Chrysophlegma styani Oust. Ibis 1899, p. 585 : Hanoï.
 Est du Tonkin (Backan).
- 298 **Gecinulus grantia indochinensis** Delacour
 B. O. C. XLVII, p. 154 (1927) : Backan.
 Tonkin, Annam et Laos.
- 308 bis **Gecinulus viridis robinsoni** Kloss.
 Ibis, 1918, p. 105 : front. Selangor-Pahang.
 Laos.
- 309 **Erythates hyperythrus annamensis** Kloss.
 B. O. C., XLVI, p. 7 (1925) : Daban.
 Sud Annam (Dalat) et Bas-Laos.

31) **Dryobates hyperythrus subrufinus** (Cabanis) et Heine).

Xylurgus subrufinus Cab. et H. Mus. Hein. IV, p. 50 (1850-1863) : Chine.

N.-O. du Tonkin.

311 **Dryobates cabanisi mandarinus** Moll et al.

Picus mandarinus Malh. Bull. Soc. H. N. Mosc. VIII, p. 17 (1857) : Whampou.

Tonkin (Langson) et Laos (Tranninh).

312. **Dryobates darjellensis** (Blyth).

Picus darjellensis Blyth, J.A.S.B. XIV, 1845, p. 196 : Darjiling.

N.-O. du Tonkin (Chapa).

313. **Dryobates cathpharius tenebrosus** Reuter et al.

Nov. Zool. XXXIII, 1926, p. 240 : Shweli-Salwin Yunnan).

N.-O. du Tonkin et Laos (Nonghet).

Ce Pic se rattache à la forme du Yunnan.

Remplace *pernyi*.

314. **Dryobates atratus** (Blyth).

Picus atratus Blyth, J. A. S. B. XVIII, p. 803 (1849) : Tenasserim

Laos.

315. **Dryobates analis longipennis** (Hesse).

Dendrocopus analis longipennis Hesse, Orn. Monats. XX, 1912, p. 28 : Bangkok.

Cochinchine et Sud-Annam (depuis Tourane).

316. **Dryobates mahrattensis aurocristatus** (Cabanis) et al.

Picus aurocristatus Tick., J. A. S. B. II, p. 579 (1833) : Borabhum.

Bas-Laos (D' Harmand 1876).

111. *Dryobates hardwicki delacouri* Delacour et Sclater.
Proc. Ac. Philad. XC, 21 Juillet 1938, p. 109: Siam oriental
Cochinchine, Cambodge, Bas Laos et Sud-Annam.
Forme nouvellement décrite de l'est du Siam.
Le nom spécifique *hardwicki* antédote celui de *nanus*.
118. *Dryobates hardwicki obscurus* I. Tocke
Dryobates pymaeus obscurus La T. B.O.C. XLII, p. 14
(1921): Hokéou.
Nord du Tonkin, Nord-Annam et Haut Laos.
119. *Blythipicus pyrrhotis annamensis* Kinnear
B.O.C. XLVI, p. 72 (1926): Langbian.
Toute l'Indochine, sauf le Cambodge (?)
320. *Meiglyptes jugularis* (Blyth).
Picus jugularis Blyth, J. A. S. B. XIV, 1845, p. 195:
Arrakan.
Toute l'Indochine, sauf le Tonkin.
321. *Micropternus brachyurus annamensis* Delacour et Jabouille.
B. O. C., XLV, p. 31 (1924): Hailang.
Toute l'Indochine, sauf le Tonkin et le Nord-Annam.
322. *Micropternus brachyurus fokiensis* Swinhoe.
Brachypternus fokiensis Swinh. P. Z. S. 1863, p. 87:
Toutecheou.
Tonkin et Nord-Annam.
323. *Dinopium javanense intermedium* Blyth.
Picus intermedium Blyth, J.A.S.B. XIV, 1845, p. 193:
Népal.
Toute l'Indochine.
324. *Chrysocolaptes lucidus gutticristatus* Tickell.
Picus gutticristatus Tick. J. A. S. B. II, p. 578 (1833):
Borabhum.

Toute l'Indochine, sauf le Tonkin.

Rattaché, comme le suivant, à l'espèce *lucidus* des Philippines.

35. **Chrysoclaptes lucidus sultaneus** (H. L. S.).

Picus sultaneus Hodgs. J. A. S. B. VI, p. 105 (1837): Népal.

Tonkin.

36. **Hemicircus canente canente** (Lesson).

Picus canente Lesson, Belang. Voy. Ind. Zool. 1831, p. 240: Pégou.

Cochinchine, Cambodge, Sud-Annam et Bas-Laos.

37. **Mulleripicus pulverulentus harterti** Hesse.

Ori. Monats. 1911, p. 182: Assam.

Cochinchine, Cambodge, Centre et Sud-Annam, Laos.

38. **Dryocopus javensis feddeni** (Blyth).

Mulleripicus feddeni Blyth, J. A. S. B. XXXII, p. 75 (1863): Pégou.

Cochinchine, Cambodge, Sud-Annam et Bas-Laos.

39. **Dryocopus forresti** Rothschild.

B.O.C. XLIII, p. 9 (1922): Haut-Mékong.

N.O. du Tonkin (Chapa).

40. **Picumnus inornatus malayerum** Hartert.

Vog. Pal. Fauna, VII, p. 937 (1912): Perak.

Toute l'Indochine, sauf l'est du Tonkin.

41. **Picumnus inornatus chinensis** Hartert.

Vivie chinensis Hargitt, Ibis 1881, p. 228: Shanghai.

Est du Tonkin (Langson).

42. **Sasia ochracea querulivox** Baker.

B.O.C. XLVII, p. 43 (1926): E. Bengale.

Tonkin, Laos et Nord-Annam.

333. *Sasia ochracea reichenowi* Hesse.

Orn. Monats. XIX, 1911, p. 181 : Birmanie.

Cochinchine, Centre et Sud-Annam, Bas-Laos.

334. *Jynx torquilla japonica* Bonaparte.

Jynx japonica Bp. Consp. Av., I, p. 150 (1850) : Japon.

Tonkin, Laos (Tranninh) et Cochinchine.

335. *Megalaima virens virens* (Boddaert).

Bucco virens Bodd., Tabl. Pl. Enl. p. 53 (1783) : Chine.

Tonkin, Haut-Laos et Nord-Annam.

336. *Megalaima lagrandieri lagrandieri* Verreaux.

Megalæma lagrandieri Verr. N. Arch. Mus. III, p. 66 (1868) : Baria.

Cochinchine, Centre et Sud-Annam, Bas-Laos.

337. *Megalaima lagrandieri rothschildi* Delacour.

B. O. C., XLVII, 1927, p. 153 : Backan.

Tonkin, Nord-Annam, Haut-Laos.

338. *Cyanops faiiostrictus faiiostrictus* (Temminck).

Bucco faiiostrictus Tem. Pl. col. 527 (1821) : Cochinchine.

Cochinchine, Cambodge, Annam et Laos.

Nous avons compris *Thereiceryx* dans le genre *Cyanops* (Berlioz, L'Oiseau 1936, p. 28).

339. *Cyanops faiiostrictus prætermisus* Kloss.

Ibis, 1918, p. 101 : Chine méridionale.

Tonkin et Laos.

340. *Cyanops zeylanicus hodgsoni* (Bonaparte).

Megalaima hodgsoni Bp., Consp. Av. I, p. 144 (1850) : Népal.

Toute l'Indochine, sauf le Tonkin et le Nord-Annam.

Rattaché à *zeylanicus*.

341. **Cyanops asiaticus davisoni** (Hume).
Megalæma davisoni Hume, Str. Feath. V, p. 108 (1887) : Tenasserim.
 Tonkin, Nord-Annam et Haut-Laos
342. **Cyanops incognitus euross** Deignan.
 J. Washing. Ac. Sci. 29, n° 4, 15 avril 1939, p. 177 : S.-E. Siam.
 Tonkin, Annam, Laos et Cambodge.
 Séparable des oiseaux du Tenassérin.
343. **Cyanops franklini franklini** (Blyth).
Bucco franklini Blyth, J. A. S. B. XI, p. 167 (1842) : Darjiling.
 Tonkin, Nord-Annam et Haut-Laos (Tranninh).
344. **Cyanops franklini auricularis** Robinson et Kloss.
 Ibis 1919, p. 428 : Langbian.
 Sud et Centre-Annam, Moyen-Laos (Napé).
345. **Cyanops oorti annamensis** Robinson et Kloss.
 Ibis 1919, p. 428 : Dalat.
 Sud-Annam (Langbian) et Bas-Laos (Bolovents).
346. **Cyanops duvauceli cyanotis** (Blyth).
Bucco cyanotis Blyth, J. A. S. B. XVI, p. 65 (1847) : Arrakan.
 Toute l'Indochine, sauf l'est du Tonkin.
347. **Xantholæma hæmacephala indica** (Latham).
Bucco indicus Lath. Ind. O. I, p. 205 (1790) : Calcutta.
 Toute l'Indochine, sauf le Tonkin.
348. **Harpactes erythrocephalus annamensis** Robinson et Kloss).
Pyrates erythrocephalus annamensis Rob. et Kloss, Ibis, 1919, p. 424 : Dran.
 Cochinchine, Annam, Laos.

349. **Harpactes erythrocephalus intermedius** (Kinnear).
Pyrotrogon erythrocephalus intermedius Kinn. B. O. C.
 XLV, p. 105 (1925). Baoha.
 Tonkin, extrême Nord-Annam.
350. **Harpactes erythrocephalus klossi** Robinson.
Pyrotrogon erythrocephalus klossi Robinson, Ibis 1915,
 p. 735 : I. Kochang (Siam).
 Cambodge (Chaîne de l'Éléphant).
351. **Harpactes oreskios uniformis** Robinson.
Pyrotrogon oreskios uniformis Rob., J. Fed. Mal. St.
 Mus. VII, p. 149 (1917) : Trang.
 Toute l'Indochine, sauf le Nord-Annam et le Tonkin.
352. **Harpactes wardi** (Kinnear).
Pyrotrogon wardi Kinn., B.O.C. XLVII, 1927, p. 112
 (♀) : Seing-Khu.
 Massif du Fansipan (N. O. Tonkin).
353. **Caprimulgus macrurus bimaculatus** Peale.
Caprimulgus bimaculatus Peale, U. S. Expl. Exp. VII,
 p. 170 (1848) : Malacca.
 Toute l'Indochine.
354. **Caprimulgus indicus jotaka** Temm. et Schlegel.
Caprimulgus jotaka Tem. et Sch., F. Jap. p. 37 (1847) :
 Japon.
 Toute l'Indochine, sauf le Tonkin (?).
355. **Caprimulgus monticola stictomus** Swinhoe.
Caprimulgus stictomus Sw. Ibis, 1863, p. 250 : Amoy.
 Toute l'Indochine sauf le Nord-Annam et le Tonkin.
356. **Caprimulgus asiaticus** Latham.
 Ind. Orn. II, p. 588 (1790) : Bombay.
 Cambodge, Centre et Sud-Annam, Bas et Moyen Laos.
357. **Lyncornis macrotis cerviniceps** Gould.
Lyncornis cerviniceps Gould, Icon. Av. II, pl. 14 (1838) :
 Chine.
 Cochinchine, Laos, Sud-Annam.

358. **Batrachostomus hodgsoni indochinae** MICHELSSEN
Mittel. Zool. Mus. Berlin, 22, heft 2, 1937, p. 320 :
Dakto.
Sud-Annam (Kontoum), N.-O. Laos (Nam-Khueng).
359. **Micropus pacificus pacificus** (Latham).
Hirundo pacifica Lath. Ind. Orn. Supp. p. 58 (1801) :
Nouvelle-Galles du Sud.
Cochinchine, Sud-Annam, Tonkin.
360. **Micropus pacificus cooki** (Harington).
Cypselus pacificus cooki Haring. B. O. C., XXX, p. 17
(1912) : Et. Shan.
Laos et Sud-Annam (Pleiku).
361. **Micropus affinis subfurcatus** (Blyth).
Cypselus subfurcatus Blyth, J. A. S. B., XVIII, p. 807
(1849) : Penang.
Cochinchine, Sud-Annam, Cambodge, Bas-Laos, N.-O.
Tonkin.
362. **Cypsiurus parvus infumatus** (Selater).
Cypselus infumatus Selater, P. Z. S. 1865, p. 602 :
Népal.
Toute l'Indochine.
Rattaché à *parvus*, espèce africaine.
363. **Chætura caudacuta nudipes** Hodgson.
Chætura nudipes Hodgs. J. A. S. B. V., p. 779 (1837) :
Népal.
(Laine de l'Eléphant (Cambodge).
Le genre *Chætura* est cosmopolite et doit être employé
pour les espèces asiatiques.
364. **Chætura cochinchinensis** Oustalet.
Bull. Soc. Phil. 1878, p. 52 : Saïgon.
Cochinchine, Laos, Cambodge et Sud-Annam.

365. *Chætura gigantea indica* Hume.

Chætura indica Hume, Str. F. I, p. 471 (1876) : Andamans

Cochinchine, Cambodge (Bokor), N.-E. Laos.

366. *Collocalia francica germaini* Oustalet

Colocalia germaini Oust. Bull. Soc. Phil. 1878, p. 1 : Cochinchine.

Cochinchine, Poulo-Condore, Phuquôc, côtes d'Annam (de Donglor à Nhatrang), Tonkin (baie d'Along) et Laos (Riv. Namhou).

367. *Collocalia fuciphaga innominata* Hume

Collocalia innominata Hume, Str. F. I., p. 294 (1873) : Andamans

Cochinchine (Rachgia : Tirant) et N.-O. Tonkin (Lachau).

368. *Collocalia brevirostris inopina* Thayer et Bangs

Collocalia inopina Thayer et B. Bull. Mus. Comp. Zool. LII, n° 8, mai 1909, p. 139 : Cochinchine et Sud-Annam.

Cochinchine, Centre et Sud-Annam, N.-O. du Tonkin

369. *Hemiprocne coronata* (Tickell).

Hirundo coronata Tick., J. A. S. B. II, p. 580 (1833) : Borabhum.

Cochinchine, Cambodge, Bas-Laos et Sud-Annam.

370. *Coracias benghalensis affinis* Horsfield.

Coracias affinis Horsf. P. Z. S. 1840, p. 164 : Assam
Toute l'Indochine.

371. *Eurystemus orientalis orientalis* (Linné).

Coracias orientalis Lin. S. N., 12^e éd., I, p. 119 (1766) : Inde.

Toute l'Indochine.

372. **Merops orientalis birmanus** Neumann.

Merops viridis birmanus Neum. Orn. Monats. XVIII, p. 80 (1910) : Iraouadji.

Toute l'Indochine, sauf le Tonkin.

373. **Merops viridis viridis** Linné.

Merops viridis Linn. S. N. I, 1758. p. 117 : Java.

Cochinchine, Annam et N.-O. Tonkin.

374. **Merops superciliosus javanicus** Horsfeld.

Merops javanicus Horsf. Trans. Lin. Soc. XIII, p. 171 (1821) : Java.

Cochinchine, Cambodge, Centre et Sud-Annam, N.-O. Tonkin.

375. **Melittophagus erythrocephalus erythrocephalus** (Gmelin).

Merops erythrocephalus Gmel. S. N. I., 1788, p. 463 : Inde.

Cochinchine, Cambodge, Centre et Sud-Annam, Laos, N. O. Tonkin

376. **Nyctiornis athertoni** (Jardine et Selby).

Merops athertoni Jard. et S. III, Orn. II, pl. 58 (1829) : Inde.

Toute l'Indochine.

377. **Ceryle lugubris guttulata** Stejneger.

Ceryle guttulata Stejn. Proc. U. S. Nat. Mus. XV, p. 294 (1893) : Cachar.

Tonkin, Laos, Nord et Centre-Annam.

378. **Ceryle rudis leucomelanura** Reichenbach.

Ceryle leucomelanura Reichenb. Handb. Aked. p. 21 (1851) : Ceylan.

Toute l'Indochine.

379. **Alcedo atthis bengalensis** Gmelin.

Alcedo bengalensis Gmelin, S. N. I., p. 450 (1766):
Bengale.

Toute l'Indochine.

380. **Alcedo meninting coltarti** Baker.

B. O. C. XXXIX, p. 39 (1919): Assam.

Cochinchine et N.-O. du Laos (Nam-Khueng)

381. **Alcedo hercules** Laubmann.

Verhand. der Orn. Gs. XII, I, p. 238 (1917): Daïjing.

Tonkin et Haut-Laos (Tranninh).

382. **Ceyx erythacus erythacus** (Linné).

Alcedo erithaca Lin. Syst. Nat. 10^e éd. 1758, p. 115:
Bengale.

Cochinchine (Tirant), N.-E. du Laos (Muongyo et
Tranninh).

383. **Ramphalcyon ceyensis burmanica** Sharpe.

Pelargopsis burmanica Sharpe, P. Z. S. 1870, p. 67:
Burmanie

Cochinchine, Cambodge, Centre-Annam, Laos.

Le genre *Ramphalcyon* préoccupe *Pelargopsis*.

384. **Halcyon smyrnensis fusca** (Boddaert).

Alcedo fusca Bodd. Pl. Enl. 1789, p. 54: Malabar.

Toute l'Indochine.

Whistler (J. Bombay XXXVII, p. 762) a fait remarquer que la sous-espèce *fusca* intéresse exclusivement les oiseaux de la côte de Malabar qui se distinguent par leur petite taille. Cette espèce exige une révision et l'examen de nombreux spécimens des régions à l'est de Malabar.

385. **Halcyon pileata** (Boddaert).

Alcedo pileata Bodd. Pl. Enl. p. 41 (1783): Chine

Toute l'Indochine.

386. **Halcyon coromanda coromanda** LATHAM.
Alcedo coromanda Lath. Ind. Orn. I, p. 252 (1790) :
 Coromandel.
 Cochinchine (Tirant), Cambodge (Kampot) et Laos
 LAOIS.
387. **Halcyon chloris armstrongi** Sharpe.
Halcyon armstrongi Sharpe, Cat. B. XVII, p. 277
 (1892) : Bangkok.
 Cochinchine, Centre et Sud-Annam.
388. **Lacedo pulchella amabilis** (Hume).
Carcinenteros amabilis Hume, Str. F. I, p. 474 (1873) :
 Pégou.
 Cochinchine, Sud-Annam, Laos (Paksé, Vientiane).
389. **Dichoceros bicornis bicornis** (Linné).
Buceros bicornis Lin. S. N. 10^e éd. I, p. 104 (1758) :
 Chine
 Toute l'Indochine.
390. **Anthracoceros coronatus leucogaster** BLYTH.
Buceros leucogaster Blyth, J. A. S. B. X, p. 932 (1841) :
 Tenasserim.
 Toute l'Indochine.
391. **Anthracoceros malayanus** (Raffles).
Buceros malayanus Raffl. Trans. Linn. Soc. XIII, 1822,
 p. 292 : Sumatra.
 Cochinchine (Tirant). Record douteux.
392. **Rhyticeros undulatus** (Shaw).
Buceros undulatus Shaw, Gen. Zool. VIII, p. 26
 1811) : Batavia.
 Cochinchine, Centre et Sud-Annam, Laos.
393. **Aceros nipalensis** (Hodgson).
Buceros nipalensis Hodgson As. Res XVIII, p. 1829 :
 Népal.
 N.-O. du Tonkin et Laos (Tranninh).

394. **Berenicornis comatus** (Raffles).

Buceros comatus Raffles. Trans. Lin. Soc. XIII, p. 339 (1822) : Sumatra.

Cochinchine et Centre-Annam (Quangtri).

395. **Ptilolæmus tickelli indochinensis** Delacour et Jabouille.

B. O. C. XLVIII, p. 129 (1928) : Khébon (N. Annam).
Centre et Nord-Annam, N.-O. du Tonkin, Laos.

396. **Upupa epops longirostris** Jerdon.

Upupa longirostris Jerdon, B. of. Ind. I, p. 393 (1862) : Birmanie.

Toute l'Indochine.

VOLUME III

397. **Eurylaimus javanicus pallidus** Chas. n.

Bull. Raffles Mus. 10, 1935, p. 43 : Siam péninsulaire.
Cochinchine, Sud-Annam et Bas-Laos. C'est la race continentale.

398. **Cymbichynchus macrorhynchus malaccensis** Salvadori.

Atti R. Acad. Tor. IX 1874, p. 425 : Malacca.
Cochinchine et Cambodge.

399. **Cerydon sumatranus laeensis** de Schlegel et Seale.

Ac. Sci. Philad. LXXX, 1928, p. 555 : Laos siamois.
Cochinchine, Annam, Bas-Laos.

Tous les spécimens continentaux ne appartiennent à cette forme.

400. **Serilophus lunatus elisabethæ** La Touche.

B. O. C. XLII, 1921, p. 14 : Hokéou.

Toute l'Indochine, sauf la Cochinchine.

- 391 **Psarisomus dalhousiæ dalhousiæ** Jameson.
Eurylaimus dalhousiæ James., Edin. N. Ph.-J. XVIII,
 1835, page 389: N. Inde.
 Toute l'Indochine, sauf la Cochinchine. Il existe d'au-
 tres races dans la région malaise.
402. **Calyptomena viridis continentis** Robinson et Kless.
 J. Fed. Mal. St. Mus. XI, 1923, p. 54: Kra.
 Cochinchine (Tirant).
403. **Pitta soror soror** Wardlaw Ramsay.
Pitta (Hydrornis) soror W. Rams. Ibis, 1881, p. 496:
 Saïgon
 Cochinchine, Cambodge, moitié sud de l'Annam.
- 404 **Pitta soror petersi** Delacour.
 B. O. C., 27 janvier 1934, p. 94: Phuqui.
 Nord-Annam, centre du Laos.
 Nouveau nom pour *intermedia* préoccupé.
405. **Pitta soror tonkinensis** Delacour.
Pitta dulcis tch.ensis Del. B. O. C. XLVII, 1927,
 p. 155: Backan.
 Tonkin.
406. **Pitta nipalensis hendeei** Bangs et Van Tylne.
 Field Mus. N. Hist. XVIII, Publ. 290, p. 65 (1931):
 Muong-moun.
 Tonkin, Haut-Laos, extrême Nord-Annam.
 Tous les exemplaires de *nipalensis* trouvés en Indochine
 appartiennent à la forme *hendeei*.
- 406 bis. **Pitta oatesi oatesi** (Hume).
Hydrornis oatesi Hume, Str. F. I., p. 477 (1873): Te-
 asserim.
 N.-O. Laos.
 Premier record en Indochine à Lo-Tiao.

407. *Pitta oatesi castaneiceps* Delacour et Fibille
L'Oiseau, 1930, p. 405 : Chapa
N.-O. du Tonkin, Laos central et Sud Annam.
- 407 bis. *Pitta oatesi bolovenensis* Delacour.
L'Oiseau, 1934, p. 421 : Thateng.
Bas-Laos (Bolovens); Langbian?
- 407 ter. *Pitta cyanea cyanea* Blyth.
Pitta cyanea Blyth, J. A. S. B. XII, p. 1008 (1843).
Arrakan.
N.-O. du Laos.
Premier record pour l'Indochine à Lo-Thao et Nam-
Khueng.
408. *Pitta cyanea willoughbyi* Delacour.
B. O. C. XLVII, 1926, p. 12 : Xieng Khouang.
Sud-Annam (Langbian), Bas et Moyen Laos (Bolovens,
Napé, Tranninh).
409. *Pitta cyanea aurantiaca* Delacour et Fibille.
B. O. C. XLVIII, 1928, p. 130 : le Bokor.
Cambodge (chaîne de l'Eléphant).
410. *Pitta ellioti* Oustalet.
Bull. Soc. Phil. 1874, XI, p. 50 : Cochinchine.
Toute l'Indochine.
411. *Pitta nympha nympha* Temmink et Schlegel.
Pitta nympha Tem. et Sch. F. Jap. p. 153 : Japon.
Centre-Annam (Thualuu).
412. *Pitta moluccensis* (P. L. S. Müller).
Turdus moluccensis Müll., Naturist. Sup. 1776, p. 144 :
Tenasserim.
Cochinchine, Cambodge, Laos et Sud-Annam (Phou)
413. *Pitta sordida cucullata* Hartlaub.
Pitta cucullata Hartl. Rev. Zool. 1843, p. 65 : Malacca.
Cochinchine, Cambodge, Haut-Laos (Bountai).

414. **Anthocincla phayrei obscura** Delacour.
B. O. C. XLVII, 1927, p. 155 : Babé.
Tonkin, Laos, Cambodge.
- 414 bis. **Delichon urbica whiteleyi** (Swinhoe).
Chelidon whiteleyi Swinh. P.Z.S. 1862, p. 320 : Pékin.
Laos, Cambodge et Sud-Annam.
Obtenu pour la première fois en Indochine, le 14 janvier 1932, par le docteur Engelbach à Paksé.
415. **Delichon nipalensis** Hodgson et Moore.
P. Z. S. 1854, p. 104 : Népal.
N.-O. du Tonkin (Laokay).
416. **Riparia riparia fohkienensis** L. T. J. . . .
Cotile fohkienensis La T., B. O. C. XXII, 1908, p. 17 : Fokkien.
N.-E. Tonkin (Backan).
417. **Riparia riparia ijimæ** (Lönnerberg).
Chivcola riparia ijimæ Lönnerb. J. Coll. Sc. Tokio, 1903, vol. 14, p. 32 : Sakhalne.
Cochinchine, Cambodge, Sud-Annam.
418. **Riparia paludicola chinensis** (Gray).
Hirundo chinensis Gray, in Hardw. J. l. Orn. I, pl. 35 (1830) : Chine.
N.-O. du Tonkin, Laos (vallée du Mékong).
419. **Riparia concolor** (Sykes).
Hirundo concolor Sykes, P. Z. S. 1833, p. 83 : Dukhun.
N.-O. du Tonkin, N.-E. du Laos, Nord Annam.
420. **Hirundo rustica gutturalis** Scopoli.
Hirundo gutturalis Scop. Flor. Faun. Insubr. 1786, II, p. 93 : Nouvelle-Guinée.
Toute l'Indochine.

420 bis. **Hirundo rustica tytleri** Jerdon.

Hirundo tytleri Jerdon, B. India III, p. 870 (1864) :
Inde.

Annam (Pleiku, où il a été trouvé pour la première fois
en Indochine, le 21 mai 1934, par David-Beauheu).

421. **Hirundo tahitica abbotti** (Oberholser).

Hypurolepis javanica abbotti Oberh. Bull. U. S. Nat.
Mus. n° 98, 1917, p. 32 : Anamba.

Cochinchine (île de Phuquôc).

Rattachée à l'espèce *tahitica* (Oberh. Bull. U. S. Nat.
Mus. 159, 1932, p. 51).

422. **Hirundo smithi filifera** Stephens.

Hirundo filifera Steph. Gen. Zool. XIII, p. 78 (1826)
Inde

Sud-Annam (Langbian et Pleiku), Laos (vallée du Mé-
kong et vallée du Nam-Hou).

423. **Hirundo daurica striolata** Temminck et Schlegel.

Hirundo striolata Temm. et Schl., F. Jap. Aves, p. 33
(1847) : Java.

Toute l'Indochine, sauf le Cambodge.

424. **Hirundo daurica nepalensis** Hodgson.

Hirundo nepalensis Hodgs. J.A.S.B. V, p. 780 (1836) :
Népal.

Cochinchine, Poulo-Condore, Annam, Bas-Laos et
N. O. Tonkin.

12) **Hemichelidon sibirica sibirica** (Gmelin).

Muscicapa sibirica Gmel. S. N. I, p. 936 (1789) : Baïkal.
Cochinchine, Cambodge, Sud-Annam, Laos jusqu'au
Tranninh.

12' Un **Hemichelidon sibirica rothschildi** Baker.

B. O. C. XLIII, p. 156 (1923) : Yunnan.
N.-O. Tonkin (Chapa), N.-E. Laos (Phongsaly).

426. **Hemichelidon ferruginea** Hodgson.
P. Z. S. 1845, p. 32: Népal.
Cochinchine et N.-O. du Tonkin (Ngaitio).
427. **Hemichelidon griseisticta** Swinhoe.
Ibis, 1861, p. 330: Takou.
Cochinchine (Trant).
428. **Siphia strophciata strophciata** Hodgson.
Siphia strophciata Hodgs., Ind. Rev. I, p. 651 (1837):
Népal.
Tonkin, Nord-Annam et Haut-Laos.
429. **Siphia strophciata fuscogularis** Colar
B. O. C. XLIV, p. 11 (1923): Langbian.
Sud-Annam (pics du Langbian).
430. **Siphia parva albicilla** (Pallas).
Muscicapa albicilla Pallas, Zoogr. I, p. 462 (1811):
Daourie.
Toute l'Indochine.
431. **Siphia mugimaki** (Temminck).
Muscicapa mugimaki Tem. Pl. col. 577, fig. 2 (1835):
Japon.
Tonkin, Laos, Sud-Annam et Cambodge (Bokor).
432. **Muscicapula concreta cyanea** (Hume).
Muscitrea cyanea Hume, Str. F. V. p. 101 (1877):
Muleyit.
Tonkin et Haut-Laos.
433. **Muscicapula hodgsoni** (Verreaux).
Siphia hodgsoni Verr. N. Arch. Mus. VI, p. 34 (1871):
Moupin.
Haut-Laos.

4.4. **Muscicapula hyperythra annamensis** (R. J. Inson et Kloss).

Centrolustes hyperythra annamensis Rob. et Kl. Ibis 1919, p. 90 : Langbian.

Sud-Annam, Bas-Laos et N.-O. Tonkin (Chapa).

4.4 bis. **Muscicapula hyperythra hyperythra** (Blyth).

Muscicapa hyperythra Blyth J. A. S. B. XI 1842 p. 885 Inde.

N.-O. Tonkin (Chapa) et Haut-Laos (Tranninh).

4.5. **Muscicapula tricolor tricolor** (H. J. Inson).

Digena tricolor Hodgs., P. Z. S. 1845, p. 26 : Népal.

N. O. Tonkin et Haut-Laos.

4.5 bis. **Muscicapula sapphira laotiana** Delacour et Greenway.

B. O. C. LIX (juin 1939) p. 132 : col de Taloun.

Haut-Laos. Cette nouvelle sous-espèce a été trouvée à Taloun et Lo-Tiao (1938-1939)

4.6. **Muscicapula unicolor unicolor** (Blyth).

Cyornis unicolor Blyth, J. A. S. B. XII, p. 1007 (1843) : Darjiling.

Laos.

4.7. **Muscicapula rubeculoides hainana** (O. Grant)

Siphia hainana O. Gr., B.O.C. X, p. 36 (1900) : Hainan.

Cambodge, Nord-Annam, N.-O. du Tonkin et Laos.

4.8. **Muscicapula rubeculoides klossi** (R. J. Inson).

Cyornis rubeculoides klossi Rob. B. O. C. XLII, p. 12 (1921) : Dran.

Centre et Sud-Annam, Bas-Laos.

Cette forme et la précédente ne sont probablement que deux phases du même oiseau.

4.9. **Muscicapula tickellæ indochina** (Masen et Kloss)

Cyornis rufigastra indochina Chas. et Kl. B. O. C. XI.VIII, p. 73 (1928) : Daban.

Cochinchine, Cambodge, Bas-Laos, Centre et Sud-Annam. Rattaché à l'espèce *tickelliae*.

440 **Muscicapula banyumas whitei** (Harrington).

Cyornis whitei Harrington, Ann. Mag. Hist. Nat. II (1906) p. 245 : Bhamo.

N.-O. du Tonkin et Haut-Laos.

Rattaché à l'espèce *banyumas*.

441. **Muscicapula vivida oatesi** (Salvadori).

Nihava oatesi Salvad. Ann. Mus. Civ. Gen. 2, p. 514 (1887) : Pégou.

N.-O. Tonkin (Fansipan) et Haut-Laos.

442. **Muscicapula cyanomelana cyanomelana** (Temminck).

Muscicapa cyanomelana Temm. Pl. col. 470 (1828) : Japon.

Centre-Annam, Laos (Tranninh) et N.-O. du Tonkin (*M. c. cumatilis?*)

443 **Muscicapula narcissina narcissina** (Temminck)

Muscicapa narcissina Tem. Pl. col. 577, fig. 1 (1835) : Japon.

Centre-Annam.

444. **Muscicapula narcissina zanthopygia** (Hav.)

Muscicapa zanthopygia Hav. Mus. J. 1844, p. 162. Chine.

Nord et Centre-Annam, Laos (Tranninh).

445. **Muscicapula melanoleuca langbianis** Kl. ss

B. O. C. XLVII, 1927, p. 145 : Arbre Broyé.

Sud-Annam (Dalat et Djiring) et Bas-Laos.

446. **Muscicapula melanoleuca melanoleuca** Blyth.

Muscicapula melanoleuca Blyth., J. A. S. B. XII, p. 940 (1843) : Népal.

N.-O. du Tonkin (Chapa) et Haut-Laos.

447. **Stoporala thalassina thalassina** Swainson
Muscicapa thalassina Swainson, Nat. Libr. Flycatch.
 p. 252 (1838) : Inde.
 Toute l'Indochine.
448. **Niltava grandis grandis** (Blyth).
Charitaris grandis Blyth, J. A. S. B. XI, p. 189 (1842)
 Darjiling.
 N.-O. Tonkin, Nord-Annam, Haut-Laos.
449. **Niltava grandis decipiens** Salvadori.
Niltava decipiens Salvad., Ann. Mus. Civ. Genova (2),
 XII, p. 49 (1892) : Si Rambe.
 Bas-Laos (Bolovents).
450. **Niltava grandis decorata** ROBINSON et KLOSS
 Ibis 1919, p. 444 : pics du Langbian.
 Sud-Annam (Langbian).
451. **Niltava davidi** La Touche.
 B. O. C. XXI, p. 18 (1907) : Fokhien.
 Tonkin, Annam et Bas Laos.
 Nous n'avons pas cru devoir maintenir la sous-espèce
lychnis.
- 451 *l.s.* **Niltava sundara denotata** BIRDS et PHILIP.
 Bull. Mus. Comp. Zool 1914, vol. 58, n° 6, p. 290 :
 Mongtseu.
 Haut-Laos (Xieng-Khouang, Taloun, Lo-Tiao et Phou-
 koun).
452. **Niltava macgrigorïæ** (Burton).
Phœnicura macgrigorïæ Burton, P. Z. S. 1835, p. 152 :
 Himalaya.
 Tonkin, Nord-Annam et Laos (Tranninh, Bolovents).
453. **Drymophyla pyrroptera pyrroptera** Temminck
 et Laugier.
Drymophyla pyrroptera Tem. et Laugier, Pl. col. 396
 (1826) : Bornéo.
 Cochinchine (Tirant).

461. **Hypothymis azurea styani** (Hartlaub).

Siphia styani Hartlaub, Abb. Nat. Ver. Bremen XII, p. 248 (1898) : Hainan.

Toute l'Indochine.

462. **Rhipidura aureola burmanica** Hume.

Leucocerca burmanica Hume, Str. F. IX, 1881, p. 175 : Thoungyeen.

Cochinchine, Cambodge et Sud-Annam.

463. **Rhipidura albicollis albicollis** (Vieillot).

Platyrhynchus albicollis Vieillot, N. Dict. Hist. Nat. XXXVII, p. 13 (1818) : Bengale.

Tonkin et Nord-Annam.

464. **Rhipidura albicollis cinerescens** Delacour.

B. O. C. XLVII, 1927, p. 156 : Dyring.

Centre et Sud Annam, Laos.

465. **Rhipidura javanica javanica** (Sparmann).

Muscicapa javanica Sparm., Mus. Carls. II, pl. 75 (1788) : Java.

Cochinchine, Cambodge.

466. **Saxicola caprata caprata** (Linné).

Motacilla caprata Linné, S. N. 12^e éd. I, 1766, p. 335 : Luçon.

Cochinchine, Cambodge, Sud-Annam et Bas-Laos.

La race *burmanica*, basée sur une minime différence dans la longueur du bec qui n'est pas constante, n'est pas valable.

467. **Saxicola torquata stejnegeri** (Parrot).

Pratincola rubicola stejnegeri Parr. Verh. Orn. Ges. Bayern VIII, p. 124 (1908) : Iturapen.

Toute l'Indochine.

468. **Saxicola torquata przewalskii** (Pleske).

Pratincola maura var. *przewalskii* Pleske, Wis. Res. Przewalski Reise Vog. I, p. 46 (1899) : Kansou.

Tonkin (Chapa, M^{ts} Bavi) et Laos (Nonghet).

469. **Rhodophila melanoleuca** Jerdon.
Birds of Ind. II, p. 128, 1863: Purnea.
N.-O. du Tonkin, N.-E. du Laos (Nonghet).
470. **Rhodophila ferrea** (Gray).
Saxicola ferrea Gray, Cat. Mam. B. Nepal, coll. Hodgson, p. 71, 1848 (1846): Népal.
Tonkin, Laos et Annam.
La forme *haringtoni* n'est plus admise.
471. **Enicurus leschenaulti indicus** Hartert.
Vog. Pal. I, p. 760 (1910): Assam.
N.-O. du Tonkin, Annam et Haut-Laos.
472. **Enicurus maculatus guttatus** Gould.
Enicurus guttatus Gould. P. Z. S. 1865, p. 664: Sikkim.
N. O. du Tonkin (Chapa).
473. **Enicurus maculatus robinsoni** Baker.
B. O. C. XLIII, p. 19 (1922): Dalat.
Sud-Annam (Langbian).
474. **Enicurus schistaceus** Hodgson.
As. Res. XIX, p. 187 (1836): Népal.
Tonkin, Annam et Laos.
475. **Microcichla scouleri scouleri** (Vigors).
Enicurus scouleri Vig., P. Z. S. 1831, p. 174: Simla.
N. O. Tonkin (Chapa).
476. **Myiela cambodiana** Delacour et Jabouille.
Notodola cambodiana Del. et Jab., B. O. C. XLVIII,
p. 132 (1928): le Bokor.
Cambodge (Chaîne de l'Eléphant).
Myiactes (1846) est pr. écrite à *Muscisylvia* (1847),
nomen nudum.

477. *Myiomela leucura* (Hodgson).

Muscisylvia leucura Hodgson, P. Z. S., 1845, p. 27 :
Népal.

Haut-Tonkin, Annam et Laos.

478. *Callene frontalis orientalis* Delacour et Jabouin

L'Oiseau, XI, p. 397 (1930) : Chapa.

N.-O. Tonkin et Haut-Laos (Tranninh).

479. *Brachypteryx cruralis* (Blyth).

Calliope cruralis Blyth, J.A.S.B. XII, p. 933 (1843) :
Darjiling.

N.-O. du Tonkin (Chapa), N.-O. du Laos (Lo-Tiao,
Taloun), Sud-Annam (Dalat).

480. *Brachypteryx leucophrys carolinæ* La Perrière

Brachypteryx carolinæ La T. B.O.C. VIII, p. 9 (1898) :
Kuatun.

Tonkin et Haut-Laos.

481. *Brachypteryx leucophrys langbianensis* Delacour et Greenway.

B. O. C. LIX, 1939, p. 131 : Pics du Langbian.

Sud Annam (Langbian) et Bas-Laos.

481. *Brachypteryx stellatus fuscus* Delacour et Jabouille.

L'Oiseau, XI, 1930, p. 307 : Chapa.

N.-O. Tonkin (massif du Fansipan).

482. *Hodgsonius phoenicuroides ichangensis* Baker

B. O. C. XLIII, p. 18 (1922) : Ichang (Haut Yangtsé).

N.-O. du Tonkin, Haut-Laos. C'est la forme chinoise
qui se trouve dans le nord de l'Indochine.

482 bis. *Luscinia suecica robusta* (Buturlin).

Cyanecula suecica robusta Buturlin, Orn. Monatsb. ma.
1907, p. 79. Kolymâ Delta.

Sud-Annam (Pleiku) et Laos (Tranninh).

483. **Luscinia cyanea** (Pallas).
Motacilla cyanea Pall., Reise Russ. Reichs. III, p. 697
 (1776) : Sibérie.
 Laos, Annam.
484. **Luscinia sibilans** Swinhoe.
 P. Z. S. 1863, p. 292 : Macao.
 Tonkin, Laos, Annam.
485. **Luscinia calliope** (Pallas).
Motacilla calliope Pall., Reise Russ. Reichs. III, p. 697
 (1776) : Yenisséï.
 Tonkin, Laos, Annam.
486. **Tarsiger chrysæus chrysæus** Hodgson.
Tarsiger chrysæus Hodgson, P. Z. S. 1845, p. 28 : Népal.
 N.-O. Tonkin (Chapa).
487. **Tarsiger indicus yunnanensis** Rothschild.
 B. O. C. XLIII, p. 10 (1922) : Lichang.
 N. O. Tonkin (Chapa).
488. **Tarsiger cyanurus cyanurus** (Pallas).
Motacilla cyanurus Pall., Reise Russ. Reichs. II, p. 769
 (1773) : Yénisséï.
 Tonkin, Haut-Laos, Centre et Nord-Annam.
489. **Tarsiger cyanurus praticus** Bangs et Phillips.
 Bull. Mus. Comp. Zool. vol. 58, 1914, p. 292 : Lou-
 kouchai.
 N.-O. Tonkin (Chapa) et Haut-Laos (Tranninh).
 Race séparable de *rufilatus*.
490. **Phœnicurus frontalis** (Vigors).
Phenicura frontalis Vig. P.Z.S. 1831, p. 172 : Garhwal.
 N. O. du Tonkin (Chapa).

491. **Phœnicurus aureus** (Pallas).

Motacilla aurea Pall., Reise Russ. Reichs. III, p. 695 (1776) : Baïkal.

Tonkin, Nord-Annam, Laos central.

492. **Phœnicurus ochrus rufiventris** (Vieillot).

Enanthe rufiventris Vieil. N. Dict. Hist. Nat. nouv. éd. XXI, p. 431 (1818) : Inde.

N.-O. Tonkin (rég. de Muongmoun).

493. **Rhyacornis fuliginosa fuliginosa** (Vieillot).

Phœnicura fuliginosa Vig. P. Z. S. 1831, p. 35 : Himalay.

Haut-Tonkin et Haut-Laos.

494. **Chaimarrornis leucocephala** (Vigors).

Phœnicura leucocephala Vig. P. Z. S. 1831, p. 35 : Himalaya.

N.-O. du Tonkin, Laos (Tranninh).

495. **Copsychus saularis saularis** (Linné).

Gracida saularis Linn. S. N. I. p. 109 (1758) : Bengale. Toute l'Indochine.

496. **Kittacincla malabarica macroura** (Gmelin).

Turdus macrourus Gmel. S. N. I., p. 820 (1788) : Poulo-Condore.

Poulo-Condore.

497. **Kittacincla malabarica interposita** (Robinson) Kloss.

J. Fed. Mal. St. Mus. X, p. 262 (1922) : Annam.

Toute l'Indochine.

498. **Morticola solitarius pandoo** (Sykes).

Petrocincla pandoo Sykes, P. Z. S. 1832, p. 87 : Western Ghats.

Toute l'Indochine.

499. **Monticola solitarius philippensis** (M. J. Let.)
Turdus philippensis Müll., N.S. Anhang, p. 142 (1766) :
 Philippines.
 Toute l'Indochine.
500. **Monticola gularis gularis** (Swinhoe).
Orucetes gularis Swinh. P. Z. S. 1862, p. 318 : Pékin.
 Fonkin (Ile de la Table), Sud-Annam, Cochinchine,
 Bas-Laos et Cambodge.
501. **Monticola rufiventris rufiventris** J. L. G. Selys.
Petrocincla rufiventris Jardine et S. Illustr. Orn. III,
 pl. 129 (1828) : Himalaya.
 N.-O. Tonkin (Pakha) et Haut-Laos.
502. **Turdus merula mandarinus** Bonaparte.
Turdus mandarinus Bp. Consp. I, p. 275 (1850) : Chine.
 Tonkin, Nord-Annam et N.-E. du Laos.
503. **Turdus bouboul bouboul** (Latham).
Lanius bouboul Latham, Ind. Orn. I, p. 80 (1790) :
 Darjiling.
 N. O. du Tonkin et Haut-Laos.
504. **Turdus cardis cardis** Temminck.
Turdus cardis Tem., Pl. col. 1838, p. 518 : Japon.
 Tonkin, Nord-Annam et Moyen-Laos (Napé).
505. **Turdus cardis lateus** Thayer et Bangs.
 Bull. Mus. Comp. Zool. III, n° 6 (1909), p. 140 :
 Luang.
 Tonkin.
506. **Turdus hortulorum** Sclater.
 Ibis 1863, p. 196 : Chine méridionale.
 Fonkin (Ile de la Table) et Nord-Annam (Phuqui).

507. *Turdus dissimilis* Blyth.

J. A. S. B. XVI, p. 644, n° 12 (1857) : Bengale.

Tonkin (Tamdao et Muongmo) et N.-O. Laos (Nam-Khueng).

508. *Turdus obscurus* Gmelin.

S. N. I. p. 816 (1789) : Baïkal.

Tonkin, Annam, Cochinchine, Cambodge (Bokor) et Laos.

509. *Geokichla citrina innotata* Blyth.*Geokichla innotata* Blyth., J. A. S. B. XV, p. 370 (1846) : Malaisie.

Sud Annam, Cambodge (Bokor) et Laos.

510. *Geokichla citrina aurimacula* Hartent.*Turdus citrinus aurimacula* Hart., Nov. Zool. XVII, p. 286 (1910) : Haïnan

Centre-Annam.

511. *Geokichla sibirica sibirica* (Pallas).*Turdus sibiricus* Pall. Reise Russ. Reichs. III, p. 694 (1776) : Daurie.

N.-O. Tonkin, Sud-Annam, N.-E. Laos.

512. *Geokichla sibirica davisoni* (Hume).*Turdulus davisoni* Hume, Str. F. V. p. 63 (1877) : Maléyt.

Tonkin.

513. *Oreocinclia dauma aurea* (Holandre).*Turdus aurcus* Hol. Faune Moselle 1825, p. 60 : Metz. Toute l'Indochine.514. *Oreocinclia dauma dauma* (Latham).*Turdus dauma* Lath. Ind. Orn. I, 1790, p. 362 : India. Toute l'Indochine.

515. **Oreocincla mollissima mollissima** Blyth).
Turdus mollissimus Blyth, J. A. S. B. XI, p. 188 (1842).
 Darjiang.
 N.-O. du Tonkin (Chapa).
516. **Oreocincla dixonii** (Seebohm).
Geocichla dixonii Seeb. Cat. B. B. M. V. p. 161 (1881) :
 Népal.
 N.-O. du Tonkin (Chapa).
517. **Oreocincla griseiceps** Delacour.
 Ibis 1930, p. 581, n° 151 : Chapa.
 N.-O. du Tonkin.
518. **Zoothera marginata parva** Delacour.
 L'Oiseau, XI, p. 397 (1930) : Dalat.
 Nord et Sud-Annam, Tonkin et Laos.
- 518 bis. **Zoothera monticola atrata** Delacour et Green-
 way.
 B. O. C., LIX, 1939, p. 131 : Chapa.
 N.-O. du Tonkin.
 Trouvée à Chapa le 29 janvier 1939.
519. **Myophonus caeruleus caeruleus** (Scopoli).
Gracula caerulea Scop. Flor. Faun. Insub. II, p. 88
 (1786) : Chine.
 Tonkin, Nord-Annam, Laos central et méridional, Cam-
 bodge (Bokor).
520. **Myophonus temminckii eugenei** (Hume).
Myophonus eugenei Hume, Str. F. I, p. 475 (1873)
 Pégou.
 Tonkin, Annam, Laos, Cambodge.
521. **Cochoa purpurea** Hodgson.
 J. A. S. B. V, p. 359 (1836) : Népal.
 N.-O. et centre du Tonkin.

522. **Cochoa viridis** Hodgson.

J. A. S. B. V, p. 359 (1836) : Népal.

Tonkin, Laos et Annam.

Forme **rothschildi** Baker, aux Bolovens.

523. **Acrocephalus stentoreus orientalis** (Temminck) (Schlegel).

Salicaria turdina orientalis Tem. et Schl. F. Jap. p. 50 (1847) : Japon.

Cambodge, Cochinchine, Centre-Annam.

524. **Acrocephalus stentereus brunescens** Jerdon.

Agrobates brunescens Jerdon, Madras J., X, p. 259 (1839) : Trichinopoly.

Centre-Annam et Laos (Tranninh).

A. s. amyæ est un synonyme.

525. **Acrocephalus bistrigiceps** Swinhoe.

Ibis 1860, p. 51 : Chine.

Centre-Annam, Cambodge, Laos (Tranninh).

526. **Locustella certhiola certhiola** (Pallas).

Motacilla certhiola Pallas, Zoog. Ross. As. 1, p. 509 (1811) : Baïkal.

Poulo-Condore, Laos (Tranninh et Bountai).

527. **Locustella lanceolata** (Temminck).

Sylvia lanceolata Tem. Man. Orn. 2^e éd. IV, p. 614 (1840) : Mayence.

Cochinchine, Cambodge, Sud-Annam et Laos.

528. **Tribura taczanowskia taczanowskia** (Swinhoe).

Locustella taczanowskia Sw. P. Z. S. 1871, p. 355 : Transbaikale.

Sud Annam (Langbian) et Haut-Laos (Tranninh).

529. **Tribura luteoventris** Hodgson.

P. Z. S. 1845, p. 50 : Népal.

Sud-Annam (Langbian), Haut-Laos et N.-O. Tonkin.

531. **Orthotomus sutorius longicauda** (Gmelin).
Motacilla longicauda Gmelin, S. N. I., p. 954 (1789):
 Chine.
 Tonkin, Nord et Centre-Annam, Haut-Laos.
532. **Orthotomus sutorius maculicollis** Moore.
Orthotomus maculicollis Moore, P. Z. S. 1854, p. 309:
 Malacca.
 Cochinchine, Cambodge, Bas Laos et Sud-Annam.
533. **Orthotomus atrogularis nitidus** Hume.
Orthotomus nitidus Hume, Str. F. II, p. 478-507
 (1874): Tenasserim.
 Toute l'Indochine, sauf le Cambodge.
534. **Orthotomus sepium ruficeps** Lesson.
Edela ruficeps Less. Tr. Orn. 1831, p. 309: Australie.
 n. err.: Sumatra.
 Cochinchine (Tirant).
535. **Phyllergates coronatus coronatus** Jerdon et Blyth.
Orthotomus coronatus Jerdon et Blyth, P. Z. S. 1861,
 p. 210: Sikkim.
 Tonkin, Laos, Sud-Annam.
536. **Cisticola juncidis tinnabulans** (Swainson).
Calamantha tinnabulans Sw. J. N. China B. R. Soc.
 Sec. II (1859), p. 225: Formose.
 Tonkin, Laos et Annam.
537. **Cisticola exilis equicaudata** Baker.
 B. O. C. XLIV, p. 39 (1924): Samkok.
 Cambodge et Sud Annam.
538. **Franklinia gracilis hodgsoni** Blyth.
Prinia hodgsoni Blyth, J. A. S. B. XIII, 1844, p. 376:
 Népal
 Toute l'Indochine.

538 *lus* **Franklinia rufescens rufescens** Blyth.

Franklinia rufescens Blyth, J.A.S.B. XVI, mai 1847,
p. 456 : Arrakan.

Nous pensons à présent que les deux espèces coexistent.

539. **Megalurus palustris andrewsi** Bangs.

Bull. Ann. Mus. 44, p. 502 (1921) : Menting.

Tonkin, Nord-Annam, Haut-Laos et Cambodge.

539 *tris* **Graminicola bengalensis striatus** Styan.

Graminicola striata Styan, B. O. C. I, 1892, p. 6 :
Haïnan.

Tonkin.

Premier record en Indochine en décembre 1933 sur le
Mont Bavi.

540. **Phragmaticola aedon aedon** (Pallas).

Muscicapa aedon Pall., Reise Russ. Reichs. III, p. 695
(1776) : Daurie.

Cochinchine, Cambodge, Sud-Annam, Bas et Moyen
Laos.

(Nous avons adopté, pour le genre *Phylloscopus* l'ordre
de C. B. Teeburst dans sa Monographie. Le numéro cor-
respondant des cas de l'Indochine Française est
marqué entre parenthèses.)

541. **Phylloscopus subaffinis** O. Grant. (543).

B. O. C. X. 1900, p. 37 : Puanting.

Tonkin, Haut-Laos, Nord-Annam.

542. **Phylloscopus fuscatus fuscatus** (Blyth. 541).

Phyllopnuste fuscata Blyth, J. A. S. B. XI, p. 113
(1842) : Calcutta.

Toute l'Indochine.

543. **Phylloscopus armandi armandi** (M. Ho-Edwards) (542).

Abrornis armandi M.-Edw. N. Arch. Mus. Paris, I, p. 22 (1865) : N. Chine.

Haut-Laos (Phongsaly et Tranninh).

544. **Phylloscopus schwarzi** (Radde) (530).

Sylvia schwarzi Radde, Reis. Sib. Vog. p. 260 (1863) : Tareï nor.

Cochinchine, Cambodge, Laos, Annam.

545. **Phylloscopus pulcher pulcher** Blyth (547)

Phylloscopus pulcher Blyth, J. A. S. B., p. 592 (1845) Népal.

N.-O. du Tonkin, Haut-Laos.

546. **Phylloscopus inornatus inornatus** Blyth (547 et 551).

Regulus inornatus Blyth, J. A. S. B. XI, p. 191 (1842) : Bengale.

Toute l'Indochine.

P. nitidus saturatus (551) doit être confondu avec *P. i. inornatus*.

546 bis. **Phylloscopus inornatus mandellii** Brooks.

Reguloides mandellii Brooks, Str. F. VIII, p. 389 (1880) : Darjiling, Sikkim.

N.-O. du Laos (Lo-Tiao).

Premier record en Indochine en 1939.

547. **Phylloscopus proregulus proregulus** (Pallas)

Motacilla proregulus Pall., Zoogr. Rosso-As. I, p. 499 (1811) : S.-E. Transbaïkalie.

Tonkin, Nord-Annam, N.-O. du Laos.

Oiseau nouveau pour l'Indochine.

547 bis. **Phylloscopus proregulus chloronotus** Gray
(546: *P. p. forresti*).

Abornis chloronotus Gray, Cat. Mam. etc., Nepal,
p. 66, 152 (1846): Népal.

Tonkin (Tamdao).

Cette forme remplace *forresti* que nous avons indiqué
sous le numéro 546.

548. **Phylloscopus maculipennis maculipennis** (Blyth,
544 et 575).

Abornis maculipennis Blyth, Ibis 1867, p. 27: Népal
ou Sikkim.

N.-O. du Tonkin (Chapa) et Sud-Annam (Langbian).

(Synonymes: *P. maculipennis debilis* et *Seicercus mal-
colmsmithi*.)

549 **Phylloscopus borealis borealis** (Blasius) 545

Phyllopneuste borealis Blas., Naumannia 1858, p. 313:
M. d'Okhotsk.

Toute l'Indochine.

549 bis. **Phylloscopus borealis xanthodryas** Swinlo
(549).

Phylloscopus xanthodryas Sw., P. Z. S. 1863, p. 296:
Anoy.

Centre-Annam (Quangtri).

550 **Phylloscopus trochiloides trochiloides** (Sundevall)
(553).

Acanthiza trochaloues Sund., Physiog. Sällskap. Tidsk.
1838: Calcutta.

N.-O. du Tonkin, Laos (Tranninh), Centre-Annam.

550 bis **Phylloscopus trochiloides obscuratus** Stresem-
mann.

Orn. Monats. 1929, p. 74: N. Kansou.

N.-O. du Laos. Trouvé en 1939.

550. *Phylloscopus trochiloides plumbeitarsus* Swinhoe (550).

Phylloscopus plumbeitarsus Sw., Ibis 1861, p. 330 : entre Takou et Pékin.

Toute l'Indochine.

551. *Phylloscopus tenellipes* Swinhoe (551)

Ibis 1860, p. 53 : Amoy.

L'Indochine, sauf la Coelocline.

552. *Phylloscopus coronatus coronatus* (Temminck et Schegel) (552).

Ficedula coronata Tem. et Schl., F. Jap. 1847, p. 48, pl. 18 : Japon.

Nord du Tonkin, Centre et Sud-Annam, Cochinchine, Bas Laos.

553. *Phylloscopus reguloides claudiae* La Touche (553).

Acanthopneuste trochiloides claudiae La Touche, B.O.C. VIII, 1922, p. 22 : Mongtsen.

N.-O. et centre du Tonkin, Bas et Moyen-Laos, Nord et Sud Annam.

554. *Phylloscopus reguloides fokiensis* Hartert (554)

Phylloscopus trochiloides fokiensis Hartert, B. O. C. XXXVII, 1917, p. 43 : S.-E. Chine.

N.-O. Tonkin, Sud-Annam (Langbian), Haut-Laos.

555. *Phylloscopus reguloides ticehursti* Deegan

Bull. B. O. C. LIX, n° 423, 1939, p. 151 : Pcs du Langbian.

Langbian (S. Annam).

556. *Phylloscopus davisoni davisoni* (Oates)

Acanthopneuste davisoni Oates, F. Brit. Ind. 1889, I, 1, p. 420 : M^t Mulevit.

Nord du Tonkin et nord du Laos.

554 bis. **Phylloscopus davisoni disturbans** (La Touche) (557).

Acanthopneuste trochiloiles disturbans La T., B. O. C. XLIII, 1922, p. 22 : Mongtseu.

N.-O. Tonkin.

554 ter. **Phylloscopus davisoni ogilvie granti** (La Touche) (559).

Acanthopneuste trochiloides ogilvie-granti La Touche B. O. C. XLII, p. 55, 1922 : Fokhien.

Haut-Tonkin, Nord et Sud-Annam.

554 quater. **Phylloscopus davisoni klossi** (Riley) (560)

Acanthopneuste klossi Riley, Auk, 1922, XXXI p. 56 : Langbian.

Sud-Annam (Dalat, Djiring) et Bas-Laos (Bolovens).

555. **Phylloscopus cantator** (Tickell) (562).

Motacilla cantator Tickell, J.A.S.B. 1833, II, p. 576 : Bengale.

Nord du Laos.

P. pernotus est un synonyme.

556. **Phylloscopus ricketti ricketti** (Slater) (561 et 569)

Cryptolopha ricketti Slater, Ibis, 1897, p. 174 : Kuatun. Tonkin et Nord-Annam.

563. **Horornis canturians canturians** (Swinhoe).

Arundinax canturians Sw., Ibis 1860, p. 52 : Amoy. Tonkin, Annam et Haut-Laos.

Des sous-espèces existant en Chine, nous avons employé la dénomination trinominale.

564. **Horornis pallidipes laurentei** (La Touche)

Urosphena laurentei La T., B.O.C. XLII, p. 30 (1921) : Poutoutsing.

Tonkin et Haut-Laos.

565. **Horornis fortipes davidiana** (Verreaux)
Arundinax davidianus Verr. N. Arch. 1870, Bull. VI,
 p. 37: Moupin.
 Tonkin et Haut-Laos.
566. **Urosphena squameiceps** (Swinhoe).
Tribura squameiceps Sw., P.Z.S. 1863, p. 292: Canton.
 N.-O. du Tonkin et Laos.
567. **Seicercus castaniceps annamensis** (Robinson et
 Kloss).
Cryptolopha castaniceps annamensis Rob. et Kl. Ibis
 1919, p. 447: Langbian.
 Sud-Annam
- 568 bis. **Seicercus castaniceps stresemanni** Delacour.
 L'Oiseau, 1932, 3, p. 423: Plateau des Bolovens.
 Bas-Laos.
568. **Seicercus castaniceps sinensis** (R. B. Kett)
Cryptolopha sinensis R. B. Kett, Ibis 1888, p. 232: Kiatan.
 N.-O. Tonkin (Chapa) et Haut-Laos (Tranninh).
570. **Seicercus burkei affinis** (Horsfield et Moore)
Abrornis affinis Horsf. et M. Cat. E. I. p. 341 (1854):
 Népal.
 Sud-Annam (Langbian) et Haut Laos (Tranninh).
571. **Seicercus burkei tephrocephalus** (Anderson).
Cubucpeta tephrocephala Anders. P. Z. S. 1871, p. 213:
 Bhamo.
 Laos, Nord-Annam, Cambodge (Bokor).
572. **Seicercus burkei distinctus** (La Touche).
Cryptolopha burkii distincta La T., B. O. C. XLIII,
 p. 41 (1922): Mongtseu.
 N.-O. Tonkin, Nord-Annam, Haut-Laos.

573. *Seiurus burkei intermedius* (La Touche).
Cryptolopha intermedia La T., B. O. C. VII, 1896,
 p. 37. Fokhien.
 Haut-Tonkin. Nord Annam, Laos.
574. *Seiurus pohogenys* (Blyth).
Culicivora pohogenys Blyth, J. A. S. B. XVI, p. 441
 (1847) : Darjiling.
 N.-O. Tonkin, Nord Annam, Bas-Laos (Bolovens)
576. *Abroscopus superciliaris schwaneri* Blyth.
Abroscopus schwaneri Blyth, Ms. Temm., Ibis 1870,
 p. 169 : Bornéo.
 Tonkin, Laos et Annam.
577. *Abroscopus schisticeps ripponi* Sharpe.
Cryptolopha ripponi Sharpe, B.O.C. XIII, p. 11 (1902) :
 Gyidzinschau.
 N.-O. du Tonkin (Chapa).
578. *Abroscopus albogularis fulvifacies* Swinhoe.
Abroscopus fulvifacies Sw. P. Z. S. 1870, p. 132 : Set-
 chuan.
 Tonkin et Haut-Laos (Tranminh).
579. *Abroscopus hodgsoni tonkinensis* (Delais et Le-
 bouille).
Abroscopus hodgsoni tonkinensis Del. et Jab., l'Oiseau
 XI, 1930, p. 396 : Lôquihô.
 N.-O. Tonkin.
581. *Sitta superciliaris superciliaris* Anderson.
Sitta superciliaris Anderson, P. Z. S. 1871, p. 212 :
 Yunnan.
 Tonkin et Haut-Laos.
582. *Sitta superciliaris klossi* Hachisuka.
 B. O. C. XLVII, p. 53 (1926) : Dalat.
 Cochinchine et Sud-Annam (Langbian), Bas-Laos (Bo-
 lovens).

583. **Suya criniger cooki** Harington.
B. O. C. XXXI, p. 109 (1913) : Thayetmyo.
Cambodge, Sud-Annam, Bas-Laos.
- 584 **Prinia flaviventris flaviventris** (Delessert).
Orthotomus flaviventris Deless., Rev. Z. 1840, p. 101 :
Boutan.
Cochinchine, Cambodge, Annam, N.-O. du Tonkin et
Laos.
585. **Prinia flaviventris sonitans** Swinhoe.
Prinia sonitans Sw., Ibis 1860, p. 50 : Amoy.
N.-E. Tonkin (Backan).
586. **Prinia inornata extensicauda** (Swinhoe).
Drymoica extensicauda Sw., Ibis 1860, p. 50 : Amoy.
Tonkin, Nord Annam, Haut-Laos.
587. **Prinia inornata herberti** Baker.
B. O. C. XXXVIII, 1918, p. 39 : Bangkok.
Cochinchine, Cambodge, Centre et Sud-Annam, Bas et
Moyen-Laos
588. **Cinclus pallasi siemsseni** Mortens.
Orn. Monats. 1903, p. 186 : Fokhien.
Haut-Laos, Nord-Annam et N.-O. Tonkin.
Le Cincle du nord de l'Indochine appartient probable-
ment à la race *siemsseni* du Fokhien, et non pas à *soulicii*,
du Setchuan. Matériel insuffisant.
589. **Spelæorhis longicaudatus kinneari** Delessert et J.-
Louille.
L'Oiseau, XI (1930), p. 403 : Chapa.
N.-O. Tonkin.
590. **Pnoepyga pusilla annamensis** Robinson et Kloss.
Ibis 1919, p. 591 : Langbian.
Sud-Annam (Langbian), Laos (Tranninh et Bolovens)
et N.-O. du Tonkin (Chapa).
Pnoepyga pusilla tonkinensis (590) est un synonyme.

597. **Garrulax milnei sharpei** (Rippon).
Trochalopteron sharpei Ripp., B. O. C. XII, p. 13
 (1901) : Kauri-Kachin.
 Haut-Laos (Tranninh). Les oiseaux du N.-O. du Ton-
 kin sont intermédiaires.
- 597 bis. **Garrulax milnei vitryi** Delacour.
 L'Oiseau, 1932, p. 424 : Phou-Kong Ntoul.
 Bas-Laos (Bolovents).
598. **Garrulax erythrocephalus connectans** Delacour.
Trochalopteron erythrocephalum connectans Delacour,
 B. O. C. XLIX, p. 58 (1929) : Xieng-Khouang.
 Haut Laos (Tranninh), N.-O. Tonkin (Chapa).
599. **Garrulax yersini** (Robinson et Kloss).
Trochalopteron yersini Rob. et Kl., Ibis 1919, p. 375
 Langbian.
 Sud-Annam.
600. **Garrulax affinis saturatus** Delacour et Jabouille.
 L'Oiseau, XI, 1930, p. 400 : Fansipan.
 N.-O. Tonkin.
601. **Garrulax subunicolor fooksi** Delacour et Jabouille.
 L'Oiseau, XI, 1930, p. 399 : Chapa.
 N.-O. Tonkin.
603. **Garrulax squamatus** (Gould).
Ianthocincla squamata Gould, P. Z. S. 1835, p. 48 :
 H.malaya.
 N.-O. Tonkin (Chapa et Liengsan).
604. **Garrulax canorus canorus** (Linné).
Turdus canorus Linn., S. N., I, p. 169 (1758) : Chine.
 Tonkin, Haut-Laos et Nord-Annam.
605. **Garrulax pectoralis robini** Delacour.
 B. O. C. XLVII, 1927, p. 157 : Tamdao.
 Tonkin (Tamdao) et Haut-Laos.

- 606 **Garrulax moniliger mouhoti** Sharpe.
Garrulax mouhoti Sharpe, Cat. B. VII, 1883, p. 444.
 Cambodge.
 Cambodge, Cochinchine et Sud-Annam.
- 606 *l.s.* **Garrulax moniliger schauenseei** Delacour et Greenway.
 B. O. C. LIX (1939), p. 132: Xieng-Khouang.
 Haut Laos.
 Nouvelle forme trouvée en 1939.
- 607 **Garrulax moniliger pasquieri** Delacour et Jarrold.
 B. O. C. XLV (1925), p. 32: Khesanh.
 Centre Annam.
- 608 **Garrulax moniliger tonkinensis** Delacour.
 B. O. C. XLVII (1927), p. 158: Backan.
 Tonkin et Nord-Annam.
- 609 **Garrulax albogularis albogularis** (Gould)
Ianthocincla albogularis Gould, P. Z. S. 1835, p. 167:
 Népal.
 N. O. du Tonkin (Chapa).
610. **Garrulax vassali** (O. Grant).
Dryonastes vassali O. Gr., B.O.C. XIX (1906), p. 13
 Bali (Nhatrang).
 Sud et Centre Annam, Bas Laos (Saravane).
611. **Garrulax chinensis chinensis** (Scopoli).
Lanius chinensis Scop., Flor. Faun. 1786, D., p. 86.
 Chine.
 Tonkin, Laos, Nord et Centre-Annam.
- 612 **Garrulax chinensis** form. **lugens** (Oustalet)
Dryonastes chinensis var. *lugens* Oust., Bull. Soc. Phil.
 1878-79, 7^e s., III, p. 221: Laos.
 Tonkin, Haut-Laos, Nord et Centre-Annam.

613. **Garrulax chinensis germami** (Oustalet).
Dryonastes germani Oust., Bull. Soc. Zool. XV, 1890,
 p. 157: Cochinchine.
 Cochinchine et extrême Sud-Annam.
614. **Garrulax leucolophus diardi** (Lesson).
Turdus diardi Lesson, Tr. Ornith. 1831, p. 408: Co-
 chinchine.
 Toute l'Indochine.
615. **Garrulax milleti** Robinson et Kloss.
 Ibis, 1919, p. 574: Dalat.
 Centre et Sud-Annam.
616. **Garrulax strepitans varennei** (Delacour).
Dryonastes varennei Delacour B. O. C. XLVII (1926),
 p. 15: Xieng Khouang.
 Laos (Napé et Tranninh).
- 616 bis. **Garrulax strepitans strepitans** Blyth
Garrulax strepitans Blyth, J. A. S. B. XXIV, p. 268
 (1855): Tenasserim.
 N.-O. du Laos (Lo-Tiao).
617. **Garrulax maesi** (Oustalet).
Dryonastes maesi Oust. Bull. Soc. Zool. 1890, p. 155:
 Tonkin
 Tonkin.
618. **Garrulax perspicillatus** (Gmelin).
Turdus perspicillatus Gmel. S. N. II, 1788, p. 830:
 Chine.
 Tonkin, Laos, Haut-Laos, Nord et Centre-Annam jus-
 qu'à Quinhon).
619. **Garrulax sannio** Swinhoe.
 Ibis 1867, p. 403: Amoy.
 Tonkin, Haut-Laos, Nord-Annam.

620. *Garrulax gularis* Horsfield.

P. Z. S. 1839, p. 159: Assam.

Laos (Tranninh, Napé).

La sous-espèce *varatus* était fondée sur les brillantes couleurs de peaux fraîches comparées à des spécimens plus anciens dont la teinte jaune a disparu.

621. *Garrulax merulinus annamensis* (Robinson et Kloss).

Stactorichla merulina annamensis Rob. et Kloss, Ibis 1919, p. 577: Dran.

Sud-Annam (Langbian).

622. *Garrulax merulinus obscurus* Delacour et J. Oiseau.

L'Oiseau, XI (1930), p. 399: Chapa.

N.-O. Tonkin (Chapa) et Laos (Tranninh).

A la suite des résultats de la VII^e Expédition en Indochine, nous avons été amenés à modifier le statut des *Pomatorhinus* d'Indochine de la manière suivante:

623. *Pomatorhinus schisticeps klossi* Baker (624).

Pomatorhinus nuchalis klossi Baker, B. O. C. XXXVIII, p. 9 (1917): Klong Menao.

Cambodge (Bokor).

624. *Pomatorhinus schisticeps annamensis* Robinson et Kloss (625).

Pomatorhinus olivaceus annamensis Rob. et Kl., Ibis 1919, p. 577: Dran.

Sud-Annam (Langbian) et Cochinchine (Honquan).

625. *Pomatorhinus schisticeps humilis* Delacour et J. Oiseau (= *P. schisticeps siamensis*: 623).

L'Oiseau, 1932, p. 424: Thateng.

Moyen et Bas Laos, Centre-Annam.

625 bis. *Pomatorhinus schisticeps ripponi* Harington.

Pomatorhinus olivaceus ripponi Har., Bull. B. O. C. XXVII, 1910, p. 9: Etats Shan.

N.-O. Laos. Nouveau pour l'Indochine.

627. *Pomatorhinus schisticeps albipectus* La Touche
(1923).
B. O. C. XLIII (1923) p. 173 : Szemao.
Nord du Laos.
628. *Pomatorhinus schisticeps beaulieu* Delacour et
Greenway.
L'Oiseau, 1940, p. 63 : Xieng-Khouang.
Haut Laos (Tranninh et Luang-Prabang). Forme nou-
velle.
629. *Pomatorhinus schisticeps saturatus* Delacour (1928).
B. O. C. XLVII (1927), p. 159 : Tamdao.
Tonkin, Nord-Annam.
630. *Pomatorhinus ferruginosus orientalis* Delacour
(1927).
B. O. C. XLVII (1927), p. 159 : Tamdao.
Tonkin (Chapa, Tamdao) et Laos (Tranninh).
631. *Pomatorhinus ochraceiceps ochraceiceps* Wadel
(1927).
Pomatorhinus ochraceiceps Wadell, Ann. Mus. Nat.
Hist. 1878, 4^e s., XII, p. 487 : Etats Shan.
Haut-Laos et Tonkin (Chapa, Tamdao).
632. *Pomatorhinus erythrogenys minor* Delacour et
Jabouille.
L'Oiseau, XI, 1930, p. 400 : Pakha.
N.-O. Tonkin et Haut-Laos (Phongsaly et Tranninh).
633. *Pomatorhinus hypoleucos brevirostris* Robinson et
Kloss.
L'Oiseau, I, 1919, p. 100 : Laos.
Cochinchine, Centre et Sud-Annam, Bas-Laos.
634. *Pomatorhinus hypoleucos laotianus* Delacour et
Jabouille.
L'Oiseau, XI, 1930, p. 400 : Laos.
Tonkin, Haut-Laos et Nord-Annam.

633. *Xiphirhynchus superciliaris rothschildi* Delacour et Jabouille.
L'Oiseau, XI (1930), p. 613: Loquiho.
N.-O. du Tonkin (Fansipan).
634. *Jabouilleia danjoui danjoui* Robanset et Kloss.
Rimator danjoui Rob. et Kl. Ibis 1919, p. 578: Langbian.
Sud-Annam.
635. *Jabouilleia danjoui parvirostris* Delacour.
B. O. C. XLVII (1927), p. 160: Bana.
Centre Annam.
636. *Rimator pasquieri* Delacour et Jabouille.
L'Oiseau, XI (1930), p. 401: Fansipan.
N.-O. Tonkin.
637. *Napothera crispifrons annamensis* (Delacour et Jabouille).
Corythocichla annamensis Del. et Jab., B.O.C. XLVII (1928), p. 131: Phuqui.
N. O. du Tonkin, N.-E. du Laos et Nord Annam.
638. *Napothera brevicaudata rufiventer* Delacour.
Corythocichla brevicaudata rufiventer Del., B. O. C. XLVII (1927), p. 162: Djiring.
Sud-Annam (Langbian).
639. *Napothera brevicaudata proxima* Delacour.
L'Oiseau, XI (1930), p. 651: Bana.
Centre-Annam, Laos (de Saravane au Tranninh).
640. *Napothera brevicaudata stevensi* (Kinn.).
Turdinulus brevicaudatus stevensi Kinn., B. O. C. XLV (1928), p. 74: Ngaitio.
Haut-Tonkin et Nord-Annam.

- 641 *Napothera griseigularis* (Delacour et Jabouille)
Turdinulus griseigularis Del. et Jab., B. O. C. XLVIII
 (1928), p. 131: Bokor.
 Cambodge (Chaîne de l'Eléphant).
- 642 *Napothera epilepidota amyæ* Kinnear
Turdinulus epilepidotus amyæ Kinn., B. O. C. XLV
 (1925), p. 73: Baoha.
 Tonkin, Haut Laos et Centre-Annam.
- 643 *Napothera epilepidota clara* (Robinson et Kloss)
Turdinulus epilepidotus clarus Rob. et Kl., Ibis 1919,
 p. 562: Daiat.
 Sud-Annam (Langbian).
- 644 *Timalia pileata intermedia* Kinnear.
 B. O. C. XLV, p. 9 (1924): Toung-hoo.
 Tonkin, Haut-Laos et Nord-Annam.
- 645 *Timalia pileata dictator* Kinnear.
 B. O. C. I., p. 55 (1930): Dran.
 Centre et Sud Annam, Bas-Laos, Cochinchine.
- 646 *Chrysemma sirensis sinensis* (Gmelin).
Parus sinensis Gm., S. N. I, p. 1012 (1788): Chine.
 Tonkin, Laos et Annam.
- 647 *Gampsorhynchus rufulus luciae* Delacour
 B. O. C. XLVII (1926), p. 16: Xieng-Khouang.
 N.-E. du Laos, N.-O. du Tonkin.
- 648 *Gampsorhynchus rufulus torquatus* Hume
Gampsorhynchus torquatus Hume, J. A. S. B. 1874,
 p. 107: Youngzalin Riv.
 Sud-Annam, Cochinchine, sud et ouest du Laos.
- 649 *Pellorneum ruficeps vividum* La Touche
Pellorneum nipalense vividum La T., Bull. B. O. C.
 XLII, 1921, p. 17: Hokéou.
 Toute l'Indochine.

60. **Pellorneum albiventer cinnamomeum** (Rapp.)
Drymocataphus cinnamomeus Rapp., B.O.C. XI (1910):
 p. 12: Loimai.
 Tonkin, Laos et Annam.
61. **Pellorneum tickelli ochraceum** Kinnear.
 B. O. C. LV, 1934, p. 53: nom nouveau pour *P. t. ol-
 raceum*: Baoha.
 Tonkin, Laos et Nord-Annam.
62. **Pellorneum tickelli annamense** (Delacour).
Drymocataphus tickelli annamensis Del., B. O. C.
 XLVII (1926) p. 17: Col des Nuages.
 Centre-Annam.
63. **Pellorneum tickelli australe** (Robinson et Kloss).
Leucocataphus tickelli australis Rob. et Kloss, J. Fed.
 Mal. Mus. X (1921), p. 205: Selangor.
 Cochinchine et Sud Annam.
64. **Malacopteron cinereum indochinense** (Robinson et
 Kloss).
Horizillas rufifrons indochinensis Rob. et Kl., J. Fed.
 Mal. Mus. X (1921) p. 205: Trangbom.
 L'Indochine, sauf le Haut-Laos et le Tonkin.
65. **Malacocincla abbotti abbotti** Blyth.
Malacocincla abbotti Blyth, J. A. S. B. XIV, p. 601
 (1845): Ramree.
 Cambodge.
66. **Malacocincla sepiaria tardinata** Hartog.
 B. O. C. XXXVI (1915), p. 35: Gunong Tahan.
 Centre-Annam.
67. **Stachyris striolata tonkinensis** Kinnear.
 B. O. C. avril 1938, p. 82: nom nouveau pour *Trin-
 gorchina striolata diluta*: Thainien.
 Tonkin, Nord-Annam.

657 *Stachyris striolata helenæ* Delacour et Grellway.

B. O. C. LIX, juin 1939, p. 131: Nam-Khueng.

Haut-Laos (Nam-Khueng, Houisa, Lo-Tao, Neng-Khouang). Race décrite nouvellement.

658 *Stachyris nigriceps yunnanensis* L. F. Ch.

B. O. C. 1921, XIII, p. 18: Hokéou.

Tonkin, Nord-Annam et Laos.

Les oiseaux du nord de l'Indochine appartiennent à cette race. Les oiseaux du Laos et du Tonkin appartiennent à cette race. Les oiseaux du Laos sont nés au Laos avec *aurisoma*.

659. *Stachyris nigriceps rileyi* Chasen

B. O. C. 1936, p. 115, nom nouveau pour *S. n. diluta*: Dran.

Moitié sud de l'Annam.

660. *Stachyris ruficeps davidi* Oustalet

Stachyris ruficeps davidi Oustalet, Bull. Mus. 1899, p. 111: Setchuan.

Tonkin, Sud-Annam et Laos.

661 *Stachyris rufifrons rufifrons* Hume.

Str. F. I, p. 479 (1873): Pégou.

Laos et N.-O. Tonkin

662. *Stachyris chrysæa chrysæa* Blyth.

Stachyris chrysæa Blyth, J. A. S. B. XIII (1844) p. 379: Népal.

Tonkin, Centre et Nord-Annam, Laos.

663 *Cyanoderma erythropterum erythropterum* Blyth.

Cyanoderma erythropterum Blyth, J. A. S. B. XI p. 704 (1842): Malaisie.

Cochinchine (Tirant).

664. *Mixornis gularis connectens* Kloss.

Mixornis rubricapilla connectens Kloss, Ibis 1918, p. 207: Malaisie.

Cochinchine, Cambodge, Centre et Sud-Annam.

Cette nouvelle classification des *M. gularis* est la conséquence de la révision de cette espèce par Delacour (L'Oiseau, 1936, pp. 1-26.) *M. g. kinncari*, *M. g. condorsis* sont des synonymes (665 et 666).

667. *Mixornis gularis lutescens* Delacour.

Mixornis rubricapilla lutescens Del., B. O. C. XLVII (1926), p. 18: Baohu.

Tonkin, Nord Annam et Laos.

667 bis. *Mixornis flavicollis kelleyi* Delacour

B. O. C. LVI, janvier 1935, p. 100: Paksé.

Bas-Laos (Paksé), Centre et Sud-Annam (Bana, Khesanh, Kontouan).

668. *Alcippe nipalensis peracensis* Sharpe.

Alcippe peracensis Sharpe, P. Z. S. 1887, p. 40: Paksé. Bas-Laos et Sud-Annam.

669. *Alcippe nipalensis fratercula* Rippon.

Alcippe fratercula Rippon., B. O. C. XI, p. 11 (1900). Etats Shan.

Haut-Laos.

670. *Alcippe nipalensis schaefferi* La Touche

B. O. C. XLIII, p. 81 (1923): Mlati.

Tonkin et Nord-Annam.

671. *Alcippe nipalensis grotei* Delacour.

Opuscule 1936, p. 24 non nouveau pour l'Indochine. Col des Nuages.

Nord et Centre-Annam, Bas-Laos et Cochinchine.

- 672 **Alcippe poiocephala haringtoniæ** Hartert.
Holl. Landg. N. O. Ind. N. O., B. O. C. XXV, p. 10 (1909)
 Blamo.
 N.-O. du Tonkin, Nord-Annam, Haut-Laos.
A. p. alearis est un synonyme.
673. **Alcippe vinipectus valentiniæ** De la Cour et Jabouille.
L'Oiseau, XI, 1930, p. 401 : Fansipan.
 N.-O. du Tonkin
- 674 **Alcippe cinereiceps tonkinensis** De la Cour et Jabouille.
Alcippe ruficapillus tonkinensis Del. et Jab., *L'Oiseau*,
 XI, 1930, p. 402 : Fansipan.
 N. O. du Tonkin.
- 675 **Alcippe cinereiceps insperata** (Riley).
Bulbetta insperata Riley, Proc. Bi. Soc. Washing.
 XIII, 123 (13 juin 1930) : Yunnan.
 Haut-Laos (Tranninh).
675. **Alcippe dubia genestieri** Oustalet.
Alcippe genestieri Oust. Bull. Mus. Paris III (1897),
 p. 210 : Tsekong.
 N.-O. du Tonkin et Haut-Laos (Tranninh).
676. **Alcippe rufigularis major** (Baker).
Schœniparus rufogularis major Baker, B. O. C. XLI,
 1930, p. 11 : Pakmat.
 Moyen Laos.
- 677 **Alcippe rufigularis stevensi** (Kinleay).
Schœniparus rufogularis stevensi Kinl., B. O. C. XLV,
 p. 10 (1924) : Baoha.
 N.-O. Tonkin.

678. **Alcippe rufogularis blanchardi** Delacour et Jabouille).
Schæniparus rufogularis blanchardi Del. et Jab., B. O. C. XLVIII (1928) p. 132 : Phuqui.
 Haut-Laos et Nord-Annam.
679. **Alcippe rufogularis kelleyi** Bang et Valéry
Schæniparus rufogularis kelleyi B. et V. Tyne, Field Mus. Zool. Publ. 272, p. 4 (avril 1930) : Phuôc-Môn
 Centre-Annam.
- 679 bis. **Alcippe delacouri** Yen.
 L'Oiseau, 1936, p. 449 : nom nouveau pour *Minla cinerea* Blyth : Darjiling.
 Haut-Laos (Tranninh).
 Oiseau nouveau pour l'Indochine.
680. **Alcippe castaneiceps exul** Delacour
 L'Oiseau, 1932, p. 427 : Bolovens.
 Laos (Bolovens et Tranninh), N.-O. Tonkin (Chapa).
 Remplace *A. c. castaneiceps*. Les oiseaux de Chapa sont intermédiaires entre *castaneiceps* et *exul*.
681. **Alcippe castaneiceps klossi** Delacour et Jabouille.
 Oiseaux de l'Indochine, III, 1931, p. 308 : nom nouveau pour *Pseudominla atriceps* : pics du Langbian.
 Sud-Annam.
682. **Alcippe chrysotis forresti** Lat. Sch. et D.
Fulvetta chrysotis forresti Roth., B. O. C. XLVI, p. 64 (1926) : Salouen.
 N.-O. Tonkin (Chapa).
683. **Heterophasia picaoides cana** (Riley).
Sibia picaoides cana Riley, Pr. S. Wash. 42, p. 166 (1929) : Doi Angka.
 N.-O. Tonkin, Nord-Annam et Laos (Tranninh).

- 684 *Leioptila desgodinsi tonkinensis* YEN.
Sci. Journ. vol. VI, n° 2, p. 8. Canton 1934: Fansipan.
N.-O. Tonkin.
Nouvelle sous-espèce décrite par Yen dans sa Revision
du groupe *Siva-Leiothrix*.
- 685 *Leioptila desgodinsi robinsoni* (Rothschild).
Lioptila robinsoni Roth., Nov. Zool. XXVIII, 1931,
p. 38: Dalat.
Sud-Annam (Langbian).
- 686 *Leioptila desgodinsi engelbachi* De la Cour.
L'Oiseau, XI, p. 653 (1930): Bolovens.
Bas Laos et Centre-Annam (Bana).
687. *Leioptila annectens saturata* Walden.
Lioptila saturata Wald., Ibis 1875: Karenni.
N.-O. Tonkin (Laokay) et N.-E. du Laos (Tranninh).
688. *Nigravis herberti* Baker.
B. O. C. XLI (1920), p. 10: Bannassao.
Moyen-Laos (près Pakhinboun).
689. *Actinodura ramsayi ramsayi* Walden.
Actinodura ramsayi Wald. A M N A C I , p. 402 (1875):
Karenni.
Haut-Laos (Tranninh).
690. *Actinodura ramsayi yunnanensis* Laings et Philippson.
Bull. Mus. Comp. Zool. Harv., Cambridge LVIII,
p. 288 (1914): Mongtseu.
Tonkin (Chapa, Tamdao).
- 691 *Actinodura sculiei griseinucha* De la Cour et Jullie.
L'Oiseau, XI (1930), p. 403: Fansipan.
N.-O. Tonkin.

692. *Siva striata torqueola* Swinhoe.

Siva torqueola Sw. A. et M. N. H. V, 4^e s., p. 174 (1870) : Amoy.

Tonkin, Haut-Laos, Nord et Centre-Annam.

Rattaché à l'espèce *striata*.

693. *Siva strigula yunnanensis* Rothschild.

Nov. Zool. XXVIII, p. 40 (1921) : Lichiang rég.

N.-O. Tonkin (Fansipan) et Laos (Tranninh).

Les spécimens indochinois se rapportent à la race du Yunnan.

694. *Siva cyanouroptera wingatei* O. (Grant)

Siva wingatei O. Gr., B. O. C. X, p. 38 (1900) : Yunnan.

N.-O. Tonkin, Haut-Laos, Nord-Annam.

695. *Siva cyanouroptera orientalis* Roberts et Kloss.

Siva sordida orientalis Rob. et Kl., Ibis 1919, p. 587 :

Langbian.

Sud-Annam et Bas Laos (Bolovens).

695 bis. *Liocichla ripponi* (Oates) (602).

Trochalopteron ripponi Oates B. O. C. XI (1900) p. 10
Etats Shan.

N.-O. Tonkin (Chapa) et Haut-Laos (Tranninh).

Cet oiseau constitue une espèce particulière. Il appartient au genre *Liocichla* (Delacour, Bull. B. O. C. LIII, n. 1962, pp. 85-88). De la zone Océan. 1930 p. 43 : il n'entre que dans une *wellsi* et est inséparable de *ripponi*. Remplace *Garrular phœniceus ripponi*.

696. *Yuhina gularis yangpiensis* Sharpe.

Yuhina yangpiensis Sh., B. O. C. XIII (1902) p. 12 : Yangpi (Yunnan).

N.-O. Tonkin (Chapa). Remplace *y. g. grisestincta*.

697. *Yuhina diademata delacouri* Yen.

Sci. Journ. Canton, VI, n^o 2, octobre 1934, p. 46 : Fansipan.

N.-O. Tonkin (Chapa).

Nom nouveau pour *obscura*, préoccupé par *Y. occipitalis obscura* Rothschild, 1921.

68. *Yuhina nigripunctum pallida* La T. et c.

Yuhina pallida La T., B.O.C. VI, p. 50 (1857) : Kuatun, Haut-Laos, Tonkin, Nord-Annam.

Y. n. intermedia est un synonyme (699).

700. *Yuhina flavicollis rouxi* (Oustalet).

Irulus rouxi Oust., Bull. Mus. Paris 1896, n° 5, p. 166 : I-senkiang.

N. O. du Tonkin et est du Haut Laos.

701. *Erpornis xantholeuca griseiloris* Stresemann.

J. f. Ornit. 71, p. 362 (1928) : Khouangtoug.

Tonkin, Annam et Laos.

702. *Erpornis xantholeuca sordida* Roberts et Kless.

Herpornis xantholeuca sordida Rob. et Kl., Ibis 1919, p. 588 : Daban.

Cochinchine, Centre et Sud-Annam, Bas-Laos (Bolo-
vens).

703. *Erpornis xantholeuca canescens* De acour et Ja-

ouille.

B.O.C. XLVIII, p. 132 (1928) : le Bokor.

Cambodge (chaîne de l'Eléphant).

704. *Icthyrix lutea kwangtungensis* Stresemann.

J. f. Ornit. 1928, p. 364 : Kouangtoug.

Nord du Tonkin.

705. *Mesia argenteauris curhaci* Robinson et Kless.

Ibis 1919, p. 591 : Dalat.

Sud-Annam et Bas-Laos (Bolovens).

706. *Mesia argenteauris rubrogularis* Kinnear.

B.O.C. XLV (1925), p. 75 : Ngaitio.

Tonkin, Haut-Laos, Nord-Annam.

Les spécimens du N.-O. Laos sont intermédiaires avec
ecrnayi.

707. *Minla ignotincta mariæ* La Touche.

B. O. C. XLII, p. 30 (1921) : Mlati.

N.-O. Tonkin (Chapa).

708. *Cutia nipalensis nipalensis* Hodgson.

Cutia nipalensis Hodgson, J. A. S. B. V, p. 773 (1836) :
Népal.

N.-O. Tonkin (Fansipan) et Laos (Tranninh).

709 *Cutia nipalensis legalleni* ROBINSON et KLOSS

Ibis 1919, p. 558 : Langbian.

Sud-Annam.

710. *Pteruthius rufiventer* Blyth.

J. A. S. B. XI, p. 183 (1842) : Darpling.

N.-O. Tonkin (Fansipan).

711 *Pteruthius erythropterus ricketti* O. GRANT

Pteruthius ricketti O. Gr. B.O.C. XIV, p. 92 (1904) :
Chine méridionale.

Tonkin et Nord-Annam.

Cet oiseau, comme les deux suivants, relève de l'espèce
erythropterus.

712 *Pteruthius erythropterus æralatus* TICKELL

Pteruthius æralatus Tick., J. A. S. B. XXIV, p. 267
(1855) : Tenasserim.

Laos et Cambodge (Bokor).

713 *Pteruthius erythropterus annamensis* ROBINSON et
KLOSS.

Pteruthius æralatus annamensis Rob. et Kl., Ibis 1919,
p. 589 : Langbian.

Sud-Annam (Langbian, Pleiku).

714. *Pteruthius melanotis* Hodgson.

J. A. S. B. XIV, p. 448 (1847) : Terai.

N.-O. du Tonkin, Nord-Annam, Laos (Tranninh, Bo-
lovens).

- 715 *Pteruthius ænobarbus intermedius* Hume
Allotrius intermedius Hume, Str. F. V. p. 112 (1877) :
 Tenasserim.
 N.-O. du Tonkin (Chapa).
- 716 *Pteruthius ænobarbus laotianus* Delacour
Pterythius ænobarbus laotianus Del., B. O. C. XLVII,
 p. 163 (1927) : Xieng-Khouang.
 Laos (Tranminh, Bolovens).
- 717 *Pteruthius ænobarbus indochinensis* Delacour
Pterythius ænobarbus indochinensis Del. B. O. C.
 XLVII, p. 163 (1927) : Djiring.
 Sud Annam (Langbian).

VOLUME IV

- 718 *Æthorhynchus lafresnayeri innotatus* Blyth
Iora innotata Blyth J. A. S. B. XVI, p. 472 (1872) :
 Arrakan.
 Tonkin, Haut Laos, Nord et Centre-Annam.
- 719 *Æthorhynchus lafresnayeri xanthotis* Sharpe
Æthorhynchus xanthotis Sharpe Cat. B. VI (1881),
 p. 15 : Cambodge.
 Cambodge, Bas-Laos, Sud-Annam, Cochinchine.
- 720 *Ægithina tiphia tiphia* (Linné).
Motacilla tiphia Lin. S. N. I. p. 186 (1758) : Bengale.
 Toute l'Indochine, sauf le Tonkin et le Haut-Laos.
- 721 *Ægithina tiphia styani* La Touche.
 Bulletin B. O. C. XLIII, p. 174 (1923) : S. Yunnan.
 N.-O. du Tonkin et Haut Laos.
- 722 *Ægithina viridissima viridissima* (Gmelin)
Iora viridissima Bp. Consp. Aves I, p. 397 (1850) :
 Malacca.
 Cochinchine (Tirant).

723. **Chloropsis aurifrons inornata** Kloss.

Ibis 1918, p. 198 : Latbankao.

Cochinchine, Cambodge, Annam et Laos.

724 **Chloropsis hardwickei hardwickei** Jardine et Selb.

Chloropsis hardwickii Jard. et S. III Ornith. II Add. p. 1
(1830) : Népal.

Haut Laos, Nord Annam, N. O. Tonkin.

725. **Chloropsis hardwickei lazulina** Swinhoe.

Phyllornis lazulina Sw. Ibis 1870, p. 257. Haïnan.

Est Tonkin, Nord et Centre Annam.

726. **Chloropsis cochinchinensis cochinchinensis** (Gmelin).

Turdus cochinchinensis Gm. S. N. I. p. 825 (1758) :
Cochinchine

Toute l'Indochine.

727. **Microscelis leucocephalus** (Gmelin).

Turdus leucocephalus Gm. S.N.I. p. 826 (1758) : Chine.

Tonkin, Laos, Annam.

728. **Microscelis psaroides concolor** (Blyth).

Hypsipetes concolor Blyth J. A. S. B. XVIII, p. 816
(1840) : Tenasserim.

Tonkin, Laos et Annam.

729. **Ixos flavala hildebrandti** (Hume).

Hemixus hildebrandti Hume S. F. 1874, p. 508 : Te-
nasserim.

Sud-Annam et Bas-Laos.

730. **Ixos flavala bourdellei** (Delacour).

Hemixus flavala bourdellei Delacour B. O. C. XLVII,
p. 13 (1926) : Xieng Khouang.

Haut-Laos.

731. ***Ixos castanotus*** (Swinhoe).

Hemirus castanotus Sw. Ibis 1870, p. 251 : Haïnan.
N.-E. Tonkin (Tamdao).

732. ***Ixos canipennis*** (Seebohm).

Hemirus canipennis Seeb. P. Z. S. 1890, p. 342 :
Foutcheou.
N. E. Tonkin (Backan, Tamdao).

733. ***Ixos maccllelandi holti*** (Swinhoe).

Hypsipetes holti Sw. Ibis 1861, p. 266 : Fokhien.
Haut-Laos, N.-O. Tonkin. *I. m. similis* est un syno-
nyme.

734 ***Ixos maccllelandi griseiventer*** (Robinson et Kloss).
Hemixus tickelli griseiventer Rob. et Kloss, Ibis 1919,
p. 114 : Langbian.
Sud-Annam.

735. ***Ixos maccllelandi tickelli*** (Blyth).

Hypsipetes tickelli Blyth J. A. S. B. XXIV, p. 275
1855) : Tenasserim.
Bas-Laos (Bolovens).

736. ***Ixos malaccensis malaccensis*** (Blyth).

Hypsipetes malaccensis Bl. J. A. S. B. XVI, p. 574
(1845) : Malacca.
N. Cochinchine (Tay Ninh). Record douteux de Tirant.

737. ***Criniger tephrogenys henrici*** Oustalet.

Criniger henrici Oust. Bull. Mus. 1896, p. 185 : Yunnan.
Tonkin, Haut-Laos et Nord-Annam.

738 ***Criniger tephrogenys annamensis*** Delacour et J
boulle.

B. O. C. XLV, 1924, p. 32 : Laobao.
Cochinchine, Cambodge, Centre et Sud-Annam, Bas-
Laos.

739. *Criniger gutturalis ochraceus* Moore.

Criniger ochraceus Moore Cat. B. M. E. I. Co. 1854:
Tenasserim.

Cochinchine, Centre et Sud-Annam.

740. *Criniger gutturalis cambodianus* Delacour et J. Bouille.

B. O. C. XLVIII, 1928, p. 130: le Bokor.

Est et sud du Cambodge.

741. *Iole olivacea propinqua* (Oustalet).

Criniger propinquus Oust. N. Arch. Mus. 4^e s. V,
n^o 162, 1903: Pamou.

Toute l'Indochine.

742. *Alcurus leucogrammicus striatus* (Lacépède)

Tricophorus striatus Bl. J.A.S.B. XI, p. 184 (1842):
Népal.

N.-O. Tonkin et Laos (Tranninh).

743. *Xanthixus flavescens berliozii* Delacour.

B. O. C. XLVII, 1926, p. 14: Xieng-Khouang.

Haut-Laos, Tonkin.

744. *Xanthixus flavescens sordidus* Robinson et Kloss

Ibis, 1919, p. 569: Arbre Broyé.

Sud-Annam (Langbian) Bas-Laos (Saravane).

745. *Pycnonotus finlaysoni finlaysoni* Strickland.

Pycnonotus finlaysoni Strick. A. M. N. H. (1) XIII,
p. 411 (1844): Malaisie.

Toute l'Indochine, sauf le Tonkin.

746. *Pycnonotus blanfordi robinsoni* Ogilvie Grant.

Pycnonotus plumosus robinsoni O. Gr. Fascic. Mal. 85
(1905): Patani.

Cochinchine, Cambodge, Bas-Laos, S. Annam.

717. *Pycnonotus goiavier personata* Hume.
Otocompsa personata Hume S. F. I. p. 407 (1873) :
 Acheen.
 Cochinchine, Cambodge.
718. *Pycnonotus sinensis hainanus* (Swinhoe)
Ixus hainanus Sw. Ibis 1870, p. 253 : Haïnan.
 Tonkin, Nord et Centre-Annam (*indochinensis* = syn.).
719. *Pycnonotus sinensis sinensis* (Gmelin)
Muscicapa sinensis Gm. S. N. I. p. 912 (1788) : Chine.
 Front. sino-tonkinoise (Langson) (*meridionalis* = syn.).
720. *Pycnonotus xanthorrhous xanthorrhous* Anderson
Pycnonotus xanthorrhous Mil. P. A. S. B. 1891, p. 267.
 Monts Kakhgen.
 N.-O. Tonkin et Haut-Laos, à Nonghet à Phoukay.
721. *Pycnonotus cafer germaini* (Oustalet).
Ixus germaini Oust. Bull. Soc. Philom. 1877-78, II,
 p. 54 : Saïgon.
 Cochinchine, Cambodge, Bas-Laos, Sud-Annam.
722. *Pycnonotus cafer chrysorrhoides* (Lafresnaye)
Hæmatornis chrysorrhoides Lafresn. Rev. Zool. oct.
 nov. 1845, p. 367 : Macao.
 Tonkin, Nord-Annam et Haut-Laos.
723. *Otocompsa jocosus jocosus* (Linné).
Lantus jocosus Lin. S. N., I, p. 95 (1758) : Chine.
 Tonkin, Haut Laos, Nord-Annam.
724. *Otocompsa jocosus erythrotis* (Bonaparte)
Ixus erythrotis Bp. Consp. Av., I, p. 265, 1850 : Java.
 Cochinchine, Sud Annam, Bas-Laos.
725. *Otocompsa flaviventris flaviventris* (Lacep.)
Vanga flaviventris Temm. J. V. S. B. II p. 575 (1833) :
 Dholbhum.
 Toute l'Indochine.

756. **Microtarsus atriceps atriceps** Tem. *Microtarsus atriceps* Tem. Pl. col. XI, pl. 147 (1830) : Sumatra.
Cochinchine, Cambodge, Sud Annam, Laos.
757. **Spizixos canifrons** Blyth.
J. A. S. B. XIV, p. 571 (1845) : Cherra Poonji.
Haut-Laos, N.-O. Tonkin (Chapa).
(*Spizixos canifrons laotunus* : synonyme). (756).
759. **Spizixos semitorques** Swinhoe.
Ibis 1861, p. 266 : Pehlung.
N.-O. Tonkin (Chapa).
760. **Hemipus picatus picatus** (Sykes).
Muscicapa picata Sykes, P.Z.S. 1832, p. 85 : Duklun.
Toute l'Indochine.
761. **Tephrodorriss gularis annectens** Robinson et Kloss.
T. pelrica annectens Rob. et Kloss. J. F. M. S. VIII, p. 222 (1918) : Lamra.
Toute l'Indochine sauf le Tonkin et l'extrême nord de l'Annam.
762. **Tephrodorriss gularis latouchei** Kribben.
B. O. C. XLV, p. 105 (1925) : Aehung.
Tonkin et bordure septentrionale de l'Annam.
763. **Tephrodornis pondiceriana thai** Kribben.
B. O. C. XLVI, p. 58 (1926) : Raheng.
Cambodge, Cochinchine, Sud-Annam et Bas-Laos.
764. **Coracina javensis siamensis** (Baker).
Graucalus macei siamensis Bak. B. O. C. XXXVIII, p. 69 (1918) : Minam-Krabon.
Toute l'Indochine.
Rattaché à l'espèce *javensis*.

765. *Lalage melanoptera* (Ruppel).

Ceblepyris melanoptera Ruppel Mus. Senckend. III, 1839, p. 25, pl. 2: Birmanie.

Toute l'Indochine.

Remplace *L. melaschista avensis* (Blyth). Voir Chasen, B. Pen. Mal. IV, p. 235.

766. *Lalage fimbriata polioptera* (Sharpe).

Campophaga polioptera Sh. Cat. B. IV (1870): Cochinchine.

Cambodge et Cochinchine.

767. *Lalage fimbriata indochinensis* Kloss.

B. O. C. XLVI, p. 7 (1925): Dran.

Centre et Sud-Annam, Laos jusqu'au Tranninh.

768. *Pericrocotus flammeus bakeri* L. S. G. O.

B. O. C. XLII (1921), p. 54: Loukouhai.

Toute l'Indochine.

769. *Pericrocotus brevirostris annamensis* R. O. S. G. O. Kloss.

B. O. C. XLIII, p. 119 (1923): Dalat.

Sud-Annam (Langbian).

770. *Pericrocotus brevirostris affinis* H. O. S. G. O.

Phœnicornis affinis, Horsf. P. Z. S. 1839, p. 156: Assam

Tonkin et Haut-Laos depuis le plateau des Bolovens.

771. *Pericrocotus solaris mandarinus* Steadman

J. f. Orn. LXXI, 1923, p. 363: Khouangtoug.

N.-O. et Centre du Tonkin, Laos (Napé, Tranninh, Bolovens), Annam (Bana, Dalat).

772. *Pericrocotus cinnamomeus vividus* B. O. S. G. O.

P. peregrinus vividus Bak. B. O. C. XL, p. 114 (1920): R. Uttaran, Birmanie.

Centre et Cambodge, Bas Laos et Sud Annam.

773. *Pericrocotus roseus roseus* (Vieillot).

Muscicapa rosea Vieil. N. Dict. Hist. Nat. XXI, p. 486
(1818) : Bengale.

Tonkin, Haut-Laos et Sud-Annam (Pleiku).

774. *Pericrocotus roseus divaricatus* Raffles.

P. divaricatus Raffles. Trans. Linn. Soc. XII, p. 306
(1822) : Sumatra.

Cochinchine, Cambodge, Centre-Annam et Laos (Tran-ninh)

775. *Pericrocotus roseus cantonensis* Swinhoe

P. cantonensis Swinh. Ibis, 1861, p. 42 : Canton.

Cochinchine, Cambodge, Centre-Annam et Bas-Laos.

776. *Dicrurus annectens annectens* Hald.

Buchanga annectens Hodgs. Ind. Rev. I, p. 326 (1836) :
Népal

Cochinchine, Centre-Annam (Bana), Bas-Laos (Saravane).

777. *Dicrurus macrocerus cathæcus* Swinhoe

D. cathæcus Sw. P. Z. S., 1871, p. 377 : Chine.

Toute l'Indochine.

778. *Dicrurus leucophæus hopwoodi* Baker

Nov. Zool. XXV, 1918, p. 294 : Dacca.

Tonkin, Haut-Laos et Nord-Annam.

779. *Dicrurus leucophæus mouhoti* (Walden)

Buchanga mouhoti Wald. Ann. Mag. N. H., 1870,
1. 220 : Cambodge.

Cambodge, Cochinchine, Bas-Laos, Centre et Sud-Annam.

780. *Dicrurus leucogenys leucogenys* Walden

Buchanga leucogenys Wald. Ann. Mag. H. N. V, p. 219
(1870) : Nagasaki.

Cambodge, Cochinchine, Centre et Sud-Annam, Laos (Tran-ninh).

781. **Chaptia ænea ænea** (Vieil ot).
Dicrurus æneus Vieil. N. Dic. H. N. IX, p. 586 (1817):
 Bengale.
 Toute l'Indochine.
782. **Chibia hottentotta hottentotta** (Linn.).
Corvus hottentottus Lin. S. N. I., p. 155 (1766):
 Sikkim.
 Toute l'Indochine, sauf le Cambodge.
- 782 bis. **Bhringa remifer remifer** (Temminck).
Edolus remifer Tem. Pl. Col. 178, 1823: Java.
 Bas-Laos (Bolovens, L'Oiseau, 1932, p. 437).
783. **Bhringa remifer tectirostris** Hodgson.
Bhringa tectirostris Ind. Rev. I, p. 325 (1836): Népal.
 Tonkin et Haut Laos.
784. **Bhringa remifer peracensis** Baker.
 Bull. B. O. C. XXXIX, p. 18 (1918): Telom.
 Sud-Annam (Langbian, Pleiku).
785. **Bhringa remifer lefoli** Delessert et J. G. G. G.
 Bull. B. O. C. XLVIII, p. 133 (1923): le Bokor.
 Cambodge (Chaîne de l'Eléphant).
786. **Dissemurus paradiseus paradiseus** (Linn.).
Cuculus paradiseus Lin. S. N., 12^e éd., p. 172 (1766):
 Siam.
 Centre et Sud-Annam (Pleiku), Moyen-Laos.
787. **Dissemurus paradiseus grandis** (Linn.).
Edolus grandis Gould. P. Z. S., 1836, p. 5: Népal.
 Tonkin, Haut-Laos et Nord-Annam.
788. **Dissemurus paradiseus malayensis** Bl. et G.
Floren. Malay. Mus. Batl. J. A. S. B. XXVIII, 1839,
 p. 272: Penang.
 Cambodge et Cochinchine, Bas-Laos et extrême Sud-Annam.

789. **Artamus fuscus** Vieillot.
N. Dic. II. Nat. XVII, p. 297 (1817) : Bengale.
Toute l'Indochine sauf le Haut-Laos.
- 789 bis. **Crocias langbianis** Gyldenstolpe.
Ark. Zool. Band 31. B, n° 3, 10 mars 1939 (Stockholm) :
Langbian.
Sud-Annam (mars 1938), genre nouveau pour l'Indo-
chine.
790. **Lanius collurioides collurioides** Lesson.
Voy. Belang., p. 250 (1831) : Pégou.
Tonkin, Laos, Cambodge et Nord-Annam.
- 791 **Lanius collurioides nigricapillus** De acou.
Bull. B. O. C. XLVII, p. 70 (1926) : Dalat.
Sud-Annam et Cochinchine.
792. **Lanius schach schach** Linné.
Lanius schach Lin. S. N. I., p. 94 (1758) : Chine.
Tonkin, Haut-Laos, Annam jusqu'au Varella au sud.
793. **Lanius schach** form. **fuscatus** Lesson.
Lanius fuscatus Lesson. Tr. Ornith., p. 373 (1831) :
Chine.
Tonkin et Nord-Annam.
794. **Lanius schach nigriceps** (Franklin).
Collurio nigriceps Frank. P. Z. S., 1931, p. 117 : Cal-
cutta.
N.-O. du Tonkin et Haut Laos.
795. **Lanius schach nipalensis** Hodgson.
Lanius nipalensis Hodg. Ind. Rev. I, p. 445 (1837) :
Népal.
Tonkin, Laos (jusqu'à Saravane), Cambodge (Bokor).
Ce nom remplace *L. tephronotus*.
796. **Lanius cristatus cristatus** Linné.
Lanius cristatus L.n. S. N. XI, p. 93 (1758) : Bengale
Laos, Annam, Cochinchine et Cambodge.

797. **Lanius cristatus superciliosus** Latham.
Lanius superciliosus Lath. Ind. Orn. Sup. p. 20, n° 14
 (1801) : Java.
 Laos, Annam et Cochinchine.
798. **Lanius cristatus lucionensis** Linné.
Lanius lucionensis Lin. S. N. 12° éd. p. 135 (1766) :
 Luçon.
 Poulo Condore
- 798 bis. **Lanius tigrinus** Drapiez.
 Dict. Class. Hist. N. XIII, 1828, p. 523 : Java.
 N.-O. Laos (obtenu pour la première fois près du Mé-
 kong par Deignan).
- 798 ter. **Pachycephala cinerea butaloides** Streschmann
 (1880).
P. grisola butaloides Stres. Treub. XI, 1929, p. 139 :
 O. Java.
 Sud-Annam, Cochinchine et Cambodge.
 Remplace *Muscivora grisola grisola* (Blyth).
799. **Parus major commixtus** Swinhoe.
Parus commixtus Sw. Ibis 1868, p. 63 : Amoy.
 N.-E. du Tonkin (Backan, Langson).
800. **Parus major altorum** La Touche.
 B.O.C. XLIII, p. 43 (1922) : Mongtseu.
 N. O. du Tonkin et Haut-Laos.
801. **Parus major cinereus** Vieillot.
Parus cinereus Vieil. N. Dict. Hist. N. XX, p. 316
 (1818) : Asie Orientale.
 Moyen-Tonkin, Nord et Centre Annam jusqu'à Pakka
 et le Bas Laos (Saravane).
802. **Parus monticola legendrei** Delacour.
 B. O. C. XLVII, p. 166 : Djiring.
 Sud-Annam (Langbian).

503. *Parus monticola yunnanensis* LA THOMAS.

Bull. B. O. C. XLII, 1922, p. 51 : Milati.

N.-O. du Tonkin.

504. *Macrolophus xanthogenys rex* DAVID.

Parus rex A. Dav. Ann. Sci. Nat. 5^e s., XIX, art. 9, 1874 : Fokhien.

N.-O. du Tonkin et Haut-Laos (Tranninh).

505. *Macrolophus xanthogenys basileus* DELCOUR.

L'Oiseau, 1932, p. 423 : Thateng.

Bas-Laos (Bolovents) et Sud-Annam (Langbian).

Cette forme nouvelle remplace *M. spilonotus subviridis* (Blyth).

506. *Egithaliscus annamensis* REHN et KLOSS.

Ibis 1919, p. 606, n° 196 : Langbian.

Centre et Sud Annam, Bas-Laos (Langbian, Bana, Bachma et Bolovents).

507. *Egithaliscus concinnus tonkinensis* DELCOUR et JABOUILLE.

Jabouille.

L'Oiseau, vol. XI, n° 7, p. 394 (1930) : Chapa.

N.-O. du Tonkin et Haut-Laos (Tranninh).

508. *Sylviparus modestus tonkinensis* DELCOUR et JABOUILLE.

Jabouille.

L'Oiseau, vol. XI, n° 7, p. 394 (1930) : Fansipan.

N.-O. du Tonkin.

509. *Sylviparus modestus klossi* DELCOUR et JABOUILLE.

L'Oiseau, vol. XI, n° 7, p. 393 (1930) : Langbian.

Sud Annam.

510. *Melanochlora sultanea sultanea* H. J. S. JON.

Picus sultaneus Holz Ind Rev 1836, p. 31 : Népal.

Haut-Laos (Tranninh).

- 811 *Melanochlora sultanea seorsa* Bangs.
Proc. N. Engl. Zool. Cl. IX, p. 23 (1924) : Yenping.
Tonkin, Moyen-Laos, Nord-Annam.
- 812 *Melanochlora sultanea gayeti* Delessert et J. Louile.
Bull. B. O. C. XLVI, p. 6 (1925) : Bana.
(Centre-Annam, coll. Les Nages, 3000, Bannan et Bas
Laos (Thateng)).
- 813 *Paradoxornis flavirostris guttaticollis* David.
Paradoxornis guttaticollis A. Dav. N. Arch. 1871, p. 74 :
Setchuan.
N.-O. du Tonkin et Haut-Laos.
- 814 *Paradoxornis webbiana intermedia* Delessert et J.
Louille.
L'Oiseau, vol. XI, n° 17, p. 395 (1930) : Chapa.
N.-O. du Tonkin (Fansipan).
- 815 *Paradoxornis webbiana suffusa* (Swinhoe).
Suthora suffusa Sw. P. Z. S. 1871, p. 372 : H° Yangtsé.
Nord du Tonkin (Pakha).
- 816 *Paradoxornis verreauxi craddocki* Bingham.
Suthora craddocki Bingham. Bull. B. O. C. XII, p. 54
(1903) : Loipang Nan.
N.-O. du Tonkin et Haut Laos, Fansipan et Annam.
- 817 *Paradoxornis davidiana tonkinensis* Delessert.
V. suthora lividula tonkinensis Bull. B. O. C. XLVII,
p. 167 (1927) : Baekan.
N.-E. Tonkin.
- 817 b. *Paradoxornis davidiana thompsoni* Bingham.
Suthora thompsoni Bingham. Bull. B. O. C. XIII, p. 69
(1903) : Kyalpin.
N.-O. du Laos, Houisaï, Le Tiao et Nam-Khang.

818. **Paradoxornis margaritæ** (Delacour).
Psittiparus margaritæ Del. Bull. B.O.C. XLVII, p. 167
 (1927) : Djiring.
 Sud-Annam (Langbian et Darlac).
819. **Paradoxornis gularis fokiensis** (David).
Heteromorpha fokiensis A. Dav. Ann. Sci. Nat. 5^e s.
 XIX, art. n^o 9 (1874) : Fokhien.
 N.-O. Tonkin (Chapa) et le Haut-Laos.
P. g. laotiana est un synonyme.
820. **Paradoxornis ruficeps magnirostris** (Delacour).
Psittiparus ruficeps magnirostris Del. B.O.C. XLVII
 p. 166 (1927) : Tamdao.
 Centre du Tonkin (Tamdao et M^t Bavi).
821. **Sitta himalayensis whistleri** Delacour.
 L'Oiseau, 1932, n^o 4, p. 168 : Fansipan.
 N.-O. Tonkin et Haut-Laos (Fansipan et Tranninh).
 Nouvelle race.
822. **Sitta castanea tonkinensis** Kinnear.
 Bull. B.O.C. LVII, 1936, p. 71 : Napé.
 N. O. du Tonkin et Haut-Laos. Remplace *S. c. cinna-*
meiventris.
823. **Sitta castanea neglecta** Walden.
Sitta neglecta Wald., A. M. N. H., V, p. 218 (1870) :
 Karenni.
 Cambodge, Bas Laos et Sud-Annam (Pleiku).
824. **Sitta europæa griseiventris** Kinnear.
 B. O. C. XI, mai 1920, p. 142 : M^t Victoria.
 Sud-Annam (Dalat, Djiring).
- 824 bis. **Sitta formosa** Blyth.
 J. A. S. B. XII, p. 938 (1843) : Darjiling.
 N. O. Tonkin et Haut-Laos : Chapa et Tranninh.
 Premier record en Indochine en 1939.

825. *Sitta frontalis corallina* Hodgson.

Sitta corallina Hodg. J.A.S.B. 5, 1836, p. 779: Népal.
Toute l'Indochine.

(La race *frontalis* est celle de Ceylan exclusivement.)

826. *Sitta solangiæ solangiæ* Delessert et J. Bonelli.

Calositta solangiæ Del. et Jab., l'Oiseau, XI, 7, p. 395
(1930): Fansipan.

N.-O. Tonkin.

827 bis. *Sitta solangiæ fortior* Delessert et Greenwood.

B. O. C. LIX, juin 1939, p. 133: Pics du Langbian.
Sud-Annam. Race nouvelle.

827. *Certhia discolor meridionalis* Robinson et Kloss.

Ibis 1919, p. 609, n° 200: Pics du Langbian.
Sud Annam.

828. *Certhia discolor shanensis* Baker.

F. Brit. Ind. 2^e éd. vol. VII, p. 90 (1930): Loipang
Nan.

N.-O. Tonkin et Haut-Laos (Fansipan et Tranninh).

829. *Chalcostetha chalcostetha chalcostetha* J. Bonelli.

Nectarinia chalcostetha Jard. Nat. Libr. Orn. XIII,
1843, p. 263: Java.

Cochinchine et Cambodge.

830. *Æthopyga siparaja mangini* Delessert et J. Bonelli.

B. O. C. XLV, p. 34 (1924): Laobao.

Annam, Cochinchine, Laos méridional et central.

831. *Æthopyga siparaja tonkinensis* H. Hartert.

Æ. scherzeri tonkinensis Hart. B. O. C. XXXVIII, p. 7
(1907): Yenbay.

Tonkin et Haut-Laos.

832. *Æthopyga siparaja insularis* Delessert et J. Bonelli.

B. O. C. XLVIII, p. 134 (1928): Phuquôc.

Ile de Phuquôc.

831. *Æthopyga saturata sanguinipectus* W. d. n.
Æthopyga sanguinipectus Walden A. M. N. H. XV,
 p. 400 (1875) : Tounghoo.
 Toute l'Indochine, sauf la Cochinchine et le Sud-Annam.
835. *Æthopyga johnsi* Robinson et Kloss.
Æ. sanguinipectus johnsi Rob. et Kloss, Ibis 1919,
 p. 621 : Dran.
 Sud-Annam (Langbian).
836. *Æthopyga gouldiæ annamensis* ROBINSON ET KLOSS.
 Ibis 1919, p. 621 : Langbian.
 Sud-Annam et Bas-Laos (Langbian et Bolovens).
837. *Æthopyga gouldiæ harrietae* DELACOUR ET GUYOT.
 L'Oiseau, 1940, p. 68 : Phu Kobo.
 N.-O. Tonkin et Haut-Laos (Fansipan et Tranninh).
 Remplace *dabryi*, dont il diffère.
838. *Æthopyga nipalensis nipalensis* (Hodgson)
Cinnyris nipalensis Hodgk. Ind. Rev. II, p. 273 (1837) :
 Népal.
 N.-O. Tonkin (Fansipan).
839. *Æthopyga nipalensis ezrai* Delacour et J. TROBERT.
Æthopyga ezrai B. O. C. XLVII, p. 21 (1926) : Dakto.
 Sud-Annam (Prov. de Kontoum).
840. *Æthopyga nipalensis blanci* Delacour et GUYOT.
 way.
Æthopyga ezrai blanci, B.O.C. LIX, juin 1939, p. 133
 Phu Kobo.
 Haut-Laos (Tranninh). Sous-espèce nouvelle obtenue
 sur le Phu Kobo, près de Xieng-Khouang.
 Ces deux formes peuvent être rapportées à *nipalensis*.

~40 *Aethopyga christinae latouchei* H. H. S. L. I.

Aethopyga latouchii H. H. Slater, Ibis 1891, p. 93 :
Chongpo.

Tonkin, Annam et Cochinchine.

~41 *Cinnyris asiaticus intermedius* HULL.

Arachnechtra intermedia Hume Ibis 1879, p. 436 :
Tipperra.

Bas-Laos (Saravane) et Sud-Annam (Pleiku), Cam-
bodge et Cochinchine.

Cinnyris asiaticus hachisukai (842) n'est qu'une varia-
tion individuelle du précédent et devient un simple syno-
nyme.

~42 *Cinnyris brazilianus emmæ* FAOON et J. J. G. H. I.

Leptocoma braziliana emmæ Del. et Jab. B. O. C.
XLVII, p. 135 (1928) : Phuquôc.

Cochinchine, Cambodge, Sud-Annam (Djiring), Bas-
Laos (Paksé) et Ile de Phuquôc.

~43 *Cinnyris jugularis flammoxillaris* BLAIR.

Cinnyris flammoxillaris Blyth J. A. S. B. XIV, p. 557
(1845) : Tenasserim.

Cochinchine, Cambodge, Sud-Annam, est du Laos.

~45 *Cinnyris jugularis rizophoræ* SAUNDERS.

Arachnechthra rizophoræ Sw. Ann. Nat. Hist. 1869,
p. 436 : Haïnan.

Centre-Annam (jusqu'à Pleiku) et est du Laos (région
Tahoi et Tranninh).

~46 *Anthreptes malaccensis malaccensis* Scopel.

Anthreptes malaccensis Scopel et F. G. I. Indr. 1870, II,
p. 91 : Malacca.

Cochinchine, Cambodge, Sud-Annam, et Bas-Laos
(Paksé).

847. **Anthreptes macularia lisetteae** Delacour et Jabouille.
B. O. C. XLVII, p. 22 (1926) : Col des Nuages.
 Tonkin, Annam et Laos.
 (Un exemplaire à Cambodge paraît être un échantillon différent).
848. **Arachnothera chrysogenys** (Temminck).
Nectarinia chrysogenys Tem. Pl. col. 368, fig. 1 (1826) :
 Java.
 Cochinchine (Tirant).
849. **Arachnothera magna** (Hodgson).
Cinnyris magna Hodg. Ind. Rev. II, p. 272 (1837) :
 Népal.
 Tonkin, Laos et Annam.
 Pas de sous-espèce à caractères constants.
850. **Arachnothera longirostris longirostris** (Latham).
Certhia longirostris Lath. Ind. Orn. I, p. 299 (1796).
 Bengale.
 Tonkin, Haut-Laos et Annam jusqu'au Darlac.
851. **Arachnothera longirostris pallida** Delacour.
L'Oiseau, 1932, 3, p. 431 : Pakse.
 Bas-Laos, Sud Annam, Cochinchine et Cambodge (Bokor). Nouvelle sous-espèce.
852. **Arachnothera affinis modesta** (Eyton).
Anthreptes modesta Eyt. P.Z.S. 1939, p. 105 : Malaise.
 Cochinchine (Tirant).
853. **Arachnothera affinis flavigaster** (Eyton).
Anthreptes flavigaster Eyt. P. Z. S. 1839, p. 105 : Malacca.
 Cochinchine (Tirant).
854. **Chalcoparia singalensis koratensis** Klöss.
 Ibis 1918, p. 218 : Latbua Kao.
 Toute l'Indochine.

- 854 *Dicaeum cruentatum ignitum* *Beccari*.
Nectarinia ignita Beccari, Mal. Pen. 1834, p. 518: Malacca.
 Toute l'Indochine. (*D. c. siamensis* est un synonyme.)
- 855 *Dicaeum trigonostigma trigonostigma* *Scopoli*.
Certhia trigonostigma Scop. Del. Fl. et Faun. Insubr. II, 1786, p. 91: Malacca.
 Cochinchine (Tirant).
- 856 *Dicaeum chrysoorrhœum chrysochlore* *Blyth*.
Dicaeum chrysochlore Blyth J. A. S. B. XII, p. 109 (1843): Arrakan.
 Toute l'Indochine.
- 857 *Dicaeum sanguinolentum ignipectus* *Holmes*.
Myzanthus ignipectus Hodgs. J. A. S. B. XII, p. 983 (1843). Népal.
 Laos, Tonkin, Nord et Sud Annam.
- 858 *Dicaeum sanguinolentum cambodianum* *Del. et Jabouille*.
Dicaeum beccarii cambodianum Del. et Jab. B. O. C., XLVIII, p. 135 (1928): le Bokor.
 Cambodge (Bokor) et Bas-Laos (Bolovens).
 Ces deux Dicaées ont été rattachés à l'espèce *sanguinolentum*, de Java.
859. *Dicaeum concolor olivaceum* *Walden*.
Dicaeum olivaceum Walden An. Mag. N. H. XV, p. 401 (1875): Tounghoo.
 N.-O. Tonkin, Annam, Laos.
- 860 *Piprisoma modestum modestum* *Hume*.
Pipra chlorocephala modestus Hume S. P. III, p. 298 (1875).
 S. Tenasserim.
 Cochinchine, Sud et Centre Annam, Laos.
Pipra chlorocephala et *P. modestum* forment deux espèces distinctes.

861. *Anaimos thoracicus* (Temminck).

Pardalotus thoracicus Tem. Pl. col. 600, 1836: Bornéo.
Cochinchine (Tirant).

862. *Pachyglossa melanozantha* Hodgson.

J. A. S. B. XII, p. 1010 (1843): Népal.

N.-O. Tonkin (Fansipan).

863. *Certhalopyrus flammiceps olivaceus* Rothschild.

Nov. Zool. XXX, p. 263, n° 143 (1923): près Tengyueh.

N.-O. Laos (Lo-Tiao).

864. *Zosterops palpebrosa palpebrosa* (Temminck)

aureiventer).

Sylvia palpebrosa Tem. Pl. col. 293, fig. 3, 1824: Inde.

Toute l'Indochine.

Z. aureiventer mesoxantha (865) est un synonyme
(phase de couleur).

864. *Zosterops japonica simplex* Swinhoe.

Zosterops simplex Sw. P. Z. S. 1863, p. 203: Chine.

Tonkin, Laos, Annam jusqu'à Pleiku.

La nomenclature de ces *Zosterops* est la conséquence
d'une étude générale de H. SUNDSTRAND, J. F. Orn. 1927.

866. *Zosterops erythropleura* Swinhoe.

P.Z.S. 1863, p. 294: Shanghai.

N.-O. du Tonkin (Chapa) et Cambodge (Bokor).

867. *Metacilla alba ocularis* Swinhoe.

Metacilla ocularis Sw. Ibis 1860, p. 55: Amoy.

Toute l'Indochine.

868. *Metacilla alba alboides* Hodgson.

Metacilla alboides Hodgson. As. Res. XIX, p. 191 (1836)
Népal.

N.-O. Tonkin, Laos, Nord et Centre-Annam.

869. **Motacilla alba leucopsis** Gould.

Motacilla leucopsis Gould P. Z. S. 1837, p. 78: Inde.
Bas-Laos, N.-O. Tonkin, Annam.

Ces deux dernières Bergeronnettes sont rattachées à *Motacilla alba leucopsis*, considéré comme sous-espèce.

870. **Motacilla cinerea caspica** (Gmelin)

Parus caspicus Gmel. Reise Russ. III, p. 104 (1774):
Mer Caspienne.

TURKIE, ALGÈRE, BAS LAOS, (Cambodge - Pèker) et Co-
chinchine.

871. **Motacilla flava taivana** (Swinhoe).

Budytes taivanus Sw. P. Z. S. 1863, p. 334: Formose.
Annam et Bas-Laos.

872. **Motacilla flava macronyx** STRESEMANN

Avif. Macedon. 1920, p. 76: Vladivostock.

Cambodge, Laos et Annam.

873. **Motacilla flava simillima** Hartert.

Vög. Pal. Faun. p. 289 (1903): Kamtchatka.

Poulo-Condore.

874. **Dendronanthus indicus** (Gmelin).

Motacilla indica Gmel. S. N. I. p. 962 (1789), Inde.

Cochinchine, Cambodge, Annam et Laos.

875. **Anthus hodgsoni hodgsoni** REICHENOW.

Anthus hodgsoni Richm. Carneg. Ind. Wash. Proc.
n° 54, I, p. 2, p. 493, 1907: Népal.

Toute l'Indochine.

A. h. yunnanensis n'est qu'un synonyme.

876. **Anthus roseatus** Hodgson.

J. A. S. B. XVI, 1847, p. 437: Népal.

N.-O. Tonkin (Pakha et Muongmoun).

877. **Anthus richardi richardi** Vieillot.

Anthus richardi Vieil. N. Dict. H. Nat. XXVI, p. 491 (1818) : France.

Toute l'Indochine.

878. **Anthus richardi sinensis** (Bonaparte).

Corydalla sinensis Bp. Consp. Av. I, p. 247 (1856) : Chine méridionale.

Annam central, Laos (Tranninh) et Poulo-Condore

879. **Anthus richardi rufulus** Vieillot.

Anthus rufulus Vieil. N. Dict. H. Nat. XXXVI, p. 494 (1818) : Bengale.

Annam, Haut-Laos et Tonkin.

880. **Anthus richardi malayensis** Eyton.

Anthus malayensis Eyt. P. Z. S. 1839, p. 104 : Malacca, Cochinchine, Cambodge et Bas Laos.

881. **Anthus cervinus** (Pallas).

Motacilla cervina Pall., Zoogr. Ross. As. I, p. 511 (1811) : Kolyma.

Toute l'Indochine.

Le nom *rufogularis* (1824) est préoccupé par *cervinus* (1811)

882 **Anthus spinoletta japonicus** Temminck et Schlegel.

Anthus pratensis japonicus Tem. et S. F. Jap. 1847, p. 59 : Japon.

N.-O. Tonkin (Laokay).

883. **Alauda arvensis caelivox** Swinhoe.

Alauda caelivox Sw. J. North. China R. A. S. 1859 p. 287 : Amoy.

Tonkin (Baie d'Along) et Centre-Annam.

883 bis. **Alauda arvensis herberti**.

Bull. B. O. C. XLIII, p. 19 (1923) : Siam.

Cambodge et Cochinchine.

884 **Mirafra javanica williamsoni** Baker

Mirafra cantillans williamsoni Bak. Bull. B. O. C. XXXVI, p. 9 (1915) : Bangkok.

Cambodge (Siémréap), Centre-Annam et Laos (Tran-ninh).

884 bis. **Mirafra javanica beaulieui** Delacour.

L'Oiseau, 1932, 4, p. 616 : Honquan.

Cochinchine.

885. **Mirafra assamica marionæ** Baker.

Bull. B. O. C. XXXVII, p. 84 (1915) : Ayuthia

Cochinchine, Cambodge et Sud-Annam.

886. **Emberiza fucata fucata** Pallas.

Emberiza fucata Pallas, Reise Russ. III, p. 698 (1776) : Mona.

Tonkin, Haut-Laos et Sud-Annam.

887. **Emberiza pusilla** Pallas.

Reise Russ. III, p. 697 (1776) ; Daurie.

Tonkin et Haut-Laos.

888. **Emberiza aureola aureola** Pallas.

Reise Russ. II, p. 711 (1776) : Irtysh.

Toute l'Indochine.

889 **Emberiza spodocephala sordida** Blyth.

Emberiza sordida Blyth J. A. S. B. XIII, 1841, p. 978

Tippera.

Tonkin, Nord-Annam (Hau-Lao) et Haut-Laos (Tran-ninh).

890. **Emberiza rutila** Pallas.

Reise Russ. III, p. 698 (1776) : Mongolie.

Cochinchine, Tonkin, H'-Laos et Sud-Annam (Dakro)

891. *Melophus lathamii* (Gray).

Emberiza lathamii (Gray, Zool. Misc. p. 2 (1831)) Chine et Inde.

Tonkin, Laos et Nord-Annam.

891 bis. *Eophona migratoria migratoria* Hart et

Eophona melanura migratoria Hart Faun. Ind. (1904) I, p. 59, fig. 17 : S. E. Sibérie.

Haut-Laos (Tranminh). Premier record en Indochine en 1938.

892 *Mycerobas melanozanthos* (Hodgson).

Coccothraustes melanozanthos Hodgs. As. Res. XIX, 1836, p. 150 : Népal.

Haut-Laos.

892 bis *Pyrrhula nipalensis ricketti* La Touche.

Pyrrhula ricketti La Touche, Bull. B. O. C. XVI, p. 21 (1905) : N.-O. Fokhien.

N.-O. Tonkin (Chapa), premier record en Indochine le 2 février 1939.

893. *Loxia curvirestra meridionalis* Robinson et Kinn

Ibis 1919, p. 618 : Dalat.

Sud-Annam (Langbian).

894. *Hæmatospiza sipahi* (Hodgson).

Corythus sipahi Hodgs. As. Res. XIX, 1836, p. 151 : Népal.

N.-O. Tonkin (Fansipan) et Laos (Tranninh).

895. *Carpodacus erythrinus murati* Delacour.

Bull. B. O. C. XLVII, p. 20 (1926) : Nonghet.

Haut-Laos et N.-O. Tonkin.

896. *Procarduelis nipalensis* (Hodgson).

Carduelis nipalensis Hodgs. As. Res. XIX, p. 157 (1836) : Népal.

N.-O. Tonkin (Chapa).

La sous-espèce *intensicolor* n'est pas valable.

897. **Hypacanthis monguilloti** Delacour.
Bull. B. O. C. XLII, p. 20 (1926) : Dalat.
Sud-Annam (Langbian).
898. **Hypacanthis ambiguus ambiguus** Oustalet.
Sernus an le gous Oust. Bad. Mus. Paris 1896, p. 180.
Yunnan.
N.-O. Tonkin et Haut-Laos (Tranninh).
899. **Passer montanus malaccensis** Dubois.
Passer malaccensis Dubois Faun. III, Vert. Belge, Ois. I, p. 572 (1885) : Malacca.
Toute l'Indochine.
900. **Passer rutilans intensior** Rothschild.
Bull. B. O. C. XLIII, 1922, p. II Vallée du Mekong.
N.-O. Tonkin, Haut-Laos (Tranninh).
901. **Passer flaveolus** Blyth.
J. A. S. B., XIII, 1844, p. 946 : Pégou.
Cochinchine, Cambodge, Sud-Annam et Bas-Laos.
902. **Ploceus infortunatus burmanicus** Teohorst.
Bull. B. O. C. mars 1932, p. 105 : Birmanie.
Centre et Sud-Annam, Cochinchine, Cambodge.
903. **Ploceus manyar peguensis** Baker.
Bull. B. O. C., XLV, p. 58 (1925) : Pégou.
Cochinchine, Centre et Sud-Annam.
904. **Ploceella hypoxantha chrysæa** Hume.
Ploceus chrysæus Hume, S. F. VI, p. 399 (1878) : Tenasserim.
Cochinchine, Cambodge et Sud-Annam.
905. **Munia atricapilla atricapilla** Valenciennes.
Loxia atricapilla Valenciennes, Ois. Claut. p. 81 1807. Indochine.
Cochinchine, Centre et Sud-Annam, Bas-Laos.

906. **Munia punctulata topela** Swinhoe.

Munia topela Sw. Ibis 1863, p. 380 : Amoy.

Toute l'Indochine.

907 **Munia striata subsquamicollis** (Baker).

Uroloncha acuticauda subsquamicollis Baker, Bull. B. O. C. XLV, p. 59 (1929) : Bankasoon.

Cochinchine, Annam, Laos et Tonkin.

908. **Padda oryzivora oryzivora** (Linné).

Loxia oryzivora Lin., S. N. 10^e éd. 1758, p. 173 : « Asia » : Java.

Cochinchine et Sud-Annam (introduit).

908 bis **Erythrura prasina prasina** (Sparmann).

Loxia prasina Sparr. Mus. Carls. 1788, pl. 72, 73. Java, N.-O. Laos (Lo-Tiao, Nam-Khueng).

Premier record pour l'Indochine en décembre 1938.

909. **Amandava amandava punicea** Horsfield.

Tringa punicea Horsf. Trans. Linn. Soc. XIII, 1821 p. 160 : Java.

Cambodge et Cochinchine.

Voir Revue du Genre *Amandava* par J. Delacour, l'Oiseau, 1935, p. 377.

A. a. decouri est un synonyme.

909 bis **Amandava amandava flaviventris** (Wallace).

Estrela flaviventris Wallace P. Z. S. 1863, p. 486, 495 : Birmanie.

N.-O. Tonkin (Pakha).

910. **Spodiopsar cineraceus** (Temminck).

Sturnus cineraceus Tem. Pl. Col. 556 (1832) : Japon Tonkin.

911. **Spodiopsar sericeus** (Gmelin).

Sturnus sericeus Gmel. S. N. 1788, p. 805 : Chine. Tonkin et Nord-Annam jusqu'à Hué au sud.

912. **Sturnia sinensis** (Gmelin).
Oriolus sinensis Gmel. S. N. I. p. 394, n° 50 (1788).
 Chine.
 Toute l'Indochine, sauf le N.-O.
913. **Sturnia malabarica nemoricola** Jerdon.
Sturnia nemoricola Jerd. Ibis 1862, p. 22 (1862).
 Toute l'Indochine, sauf le Tonkin.
914. **Sturnia sturnina** (Pallas).
Gracula sturnina Lal. Reus. Russ. III, p. 695 (1776).
 Daurie.
 Cochinchine (Traut) et Laos (Douglan, D. B. Jerd).
915. **Sturnopaster contra floweri** Sharpe.
Sturnopaster floweri Sharpe Bull. B. O. C. VII, p. 17
 (1897) : Pachim.
 N.-O. du Laos.
916. **Gracupica nigricollis** (Paykull).
Gracula nigricollis Payk. Stock. Acad. Handl. XXVIII
 1807, p. 291 : Chine.
 Toute l'Indochine.
917. **Gracupica leucocephala** Gmelin et Salvadori.
Leucosticte leucocephala Gmel et Salv. Att. R. Acad. Sci.
 Torino, V, p. 273 (1870) : Siam.
 Cochinchine, Cambodge, Bas-Laos, Sud-Annam.
918. **Acridotheres tristis tristis** (Linné).
Paradisea tristis Lin. S. N. I. p. 167 (1766) : Calcutta.
 Cambodge, Centre et Sud-Annam, Laos.
919. **Acridotheres cristatellus** (Linné).
Gracula cristatellus L., S. N. 165, n° 5 (1766) : Chine.
 Tonkin, Annam et Cochinchine.
 La sous-espèce *brevipennis* est sans valeur.

920. *Acridotheres griseus grandis* Horsfield et Moore
Acridotheres grandis Horsf. et M. Cat. II, p. 557 (1856,
 1858) : Tenasserim.

Toute l'Indochine.

C. B. Ticehurst a fait remarquer (J. Bombay N. H.
 vol. XXXIX, n.° 3, sept. 1937, p. 552) que cet Etourneau
 n'était qu'une race de *griseus* de Java.

921. *Ampeliceps coronatus* Blyth.

J. A. S. B. XI, p. 184 (1842) : Tenasserim.

Cochinchine, Annam et Bas-Laos.

922. *Gracula religiosa intermedia* A. Hay

Gracula intermedia A. Hay, Madr. J. Lit. Sci. XIII,
 1844, p. 157 : Cachar.

Toute l'Indochine.

923. *Lamprocorax jayanensis strigatus* Horsfield.

Turdus strigatus Horsf. Trans. L. S. XIII, p. 148
 (1821) : Java.

Cochinchine (Tirant).

924. *Irena puella puella* (Latham).

Gracula puella Lath. Ind. Orn. I, p. 171 (1790) : Ind.

Toute l'Indochine.

925. *Oriolus chinensis diffusus* Sharpe.

Oriolus diffusus Sl. Cat. B. B. Mus III p. 199 (1877)
 Malabar.

Toute l'Indochine.

926. *Oriolus chinensis tenuirostris* Blyth.

Oriolus tenuirostris Blyth J. A. S. B. XV, p. 48 (1846)
 Inde centrale.

Tonkin, Laos, Annam.

927. *Oriolus xantherus xantherus* (Linné).

Coracias coracioides Lin. S. N. 1, p. 108 (1758) : Bengal
 Toute l'Indochine, Siam, Thaïland et le Nord Austral.

928. **Oriolus traillii traillii** (Vigors).
Pastor traillii Vig. P. Z. S. 1832, p. 175 : Darjiling.
Laos, Tonkin et Nord-Annam.
929. **Oriolus traillii robinsoni** Delacour.
Bull. B.O.C. XLVII, p. 168 (1927) : Djiring.
Sud-Annam (du Langbian à Pleiku) et Bas-Laos (Bolvans).
930. **Oriolus traillii nigellicauda** (Swinhoe).
Psarolophus ardens var. *nigellicauda* Sw. Ibis 1870,
p. 342 : Haïnan.
Tonkin, Haut-Laos (Tranninh) et Nord-Annam.
931. **Oriolus mellianus** Stresemann.
Oriolus traillii mellianus Stres. Ornith. Monats. XXX,
p. 64 (1922) : Khouangtoug.
Cambodge (Bokor).
932. **Corvus macrorhynchus macrorhynchus** Wagler.
Corvus macrorhynchus Wagler, Syst. Av. Corvus sp. 3
(1827) : Java.
L'Indochine, sauf le N.-E. du Laos et le Tonkin.
933. **Corvus macrorhynchus colonorum** Swinhoe.
Corvus colonorum Sw. Ibis 1864, p. 427 : Formose.
Tonkin et N.-E. du Laos.
934. **Corvus corone orientalis** Eversmann.
Corvus orientalis Eversm. Add. Pall. Zoogr. II, p. 7
(1841) : Buchtarma.
N.-O. Tonkin (Pakha).
935. **Corvus torquatus** Lesson.
Tr. Ornith. p. 328 (1831) : Chine.
Tonkin et Annam jusqu'à Huê au sud.

936. **Pica pica sericea** Gould.

Pica sericea Gould. P. Z. S. 1845, p. 2: Amoy.

Tonkin, Annam jusqu'au Varella. Rattachée à la forme chinoise.

937. **Urocissa erythrorhyncha erythrorhyncha** (Boddaert).

Corvus erythrorhynchus Bodd. Pl. Enl. p. 38 (1783) : Chine.

Tonkin, Haut-Laos et Nord-Annam jusqu'à Quangtri.

938. **Urocissa erythrorhyncha magnirostris** (Blyth).

Psilorhinus magnirostris Blyth J. A. S. B. XV, p. 27 (1846) : Yamadong.

Cochinchine, Cambodge, Bas-Laos et Sud-Annam.

939. **Urocissa flavirostris robini** Delacour et Jabouille.

L'Oiseau, XI, p. 393 (1930) : Fansipan.

N.-O. Tonkin.

940. **Cissopica whiteheadi xanthomelana** Delacour.

Bull. B. O. C. XLVII, p. 164 (1927) : Backan.

Tonkin, Nord et Centre-Annam, Moyen-Laos (Napé).

941. **Cissa chinensis chinensis** (Boddaert).

Coracias chinensis Bod. Tabl. Pl. Enlum. p. 38 (1783) : Chine.

Tonkin, Nord-Annam et Haut-Laos.

942. **Cissa chinensis klossi** Delacour et Jabouille.

Bull. B.O.C. XLV, p. 34 (1924) : Khesanh.

Bas-Laos et Centre Annam (Quangtri, Kontoum).

943. **Cissa chinensis margaritæ** Robinson et Kloss.

Cissa margaritæ R. et Kl. Ibis 1919, p. 604 : Langbian.

Sud-Annam.

944. **Cissa hypoleuca hypoleuca** Giglioli et Salvadori.
Cissa hypoleuca Gigl. et S. Atti Accad. Torino XX,
 p. 427 : Saïgon.
 Cochinchine, Sud-Annam et Bas-Laos.
945. **Cissa hypoleuca chauleti** Delacour.
 Bull. B. O. C. XLVII, p. 19 (1926) : Thualuu,
 Centre-Annam.
946. **Cissa hypoleuca concolor** Delacour et Jabouille.
Cissa concolor Del. et Jab. Bull. B. O. C. XLVIII,
 p. 133 (1928) : Phuqui.
 Nord-Annam. Rattaché à l'espèce *hypoleuca*.
947. **Dendrocitta vagabunda sakeratensis** Gyldenstolpe.
Dendrocitta rufa sakeratensis Gyld. Bull. B.O.C. XLI,
 p. 32 (1920) : Sakerat.
 Cambodge, Cochinchine, Bas-Laos et Sud-Annam.
 Rattachée à l'espèce *vagabunda* (J. Bomb. 1932, p. 514).
948. **Dendrocitta formosæ himalayensis** Blyth.
Dendrocitta himalayensis Blyth, Ibis 1865, p. 45 : Hi-
 malaya.
 N.-O. Tonkin (Prov. de Laokay) et Haut-Laos.
949. **Dendrocitta formosæ sinica** Stresemann.
 Ornith. Monats. XXXVII, 1930, p. 139 : Yaoschan
 (Kouangsi).
 N.-E. Tonkin (Tamdao, Backan, Langson).
 Nous avons réuni à la présente forme la race *intermedia*
 (950) instable (L'Oiseau, 1934, p. 507).
951. **Dendrocitta frontalis kurodæ** Delacour.
 Bull. B.O.C. XLVII, p. 165 (1927) : Backan.
 Tonkin.
952. **Crypsirhina temia** (Daudin).
Corvus temia Daud. Fr. Orn. pl. 224 (1800) : Java.
 Toute l'Indochine, sauf le Haut-Laos.

953. **Temnurus temnura** (Temminck).

Glaucopis temnura Temm. Pl. col. 357 (1825) : Col des Nuages.

Tonkin, Nord et Centre-Annam jusqu'à Tourane.

954. **Garrulus leucotis leucotis** Hume.

Garrulus leucotis Hume J. A. S. B. 1874, p. 108 : Kan-karyit.

Cochinchine, Sud-Annam, Bas et Moyen-Laos.

Date de publication : 1^{er} janvier 1940.

Le Gérant: VICTOR FOUQUADE.

CHATEAURoux -- IMPRIMERIE CENTRALE (LOUIS LABOUREUR & C^{ie})