

505.436

TERMÉSZETRAJZI FÜZETEK.

A MAGYAR TUDOMÁNYOS AKADÉMIA SEGÉLYÉVEL
KIADJA A MAGYAR NEMZETI MÚZEUM.

SZERKESZTI

MOCSÁRY SÁNDOR.

HUSZONEGYEDIK KÖTET. 1898.

HÚSZ TÁBLÁVAL.

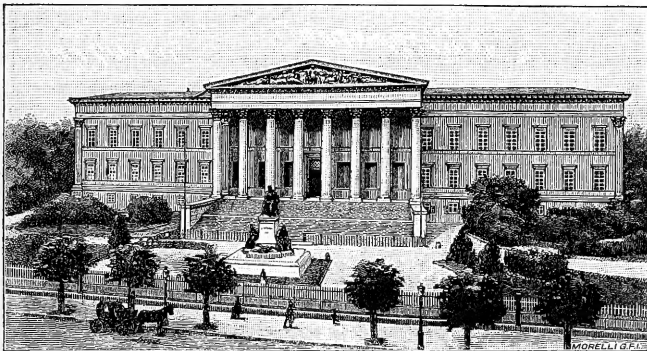

Vol. XXI, 1898 Cum, 20. tabulis.

ZEITSCHRIFT FÜR
ZOOLOGIE, BOTANIK, MINERALOGIE
UND GEOLOGIE.
MIT SUBVENTION DER UNGAR.
AKADEMIE D. WISSENSCHAFTEN.
HERAUSGEGEBEN VOM UNG.
NAT. MUSEUM IN BUDAPEST.

JOURNAL DE ZOOLOGIE,
DE BOTANIQUE, DE MINÉRALOGIE
ET DE GÉOLOGIE.
SUBVENTIONNÉ PAR L'ACADÉMIE
DES SCIENCES DE HONGRIE.
PUBLIÉ PAR LE MUSÉE NAT.
HONGROIS A BUDAPEST.

PERIODICAL OF
ZOOLOGY, BOTANY, MINERALOGY
AND GEOLOGY.
WITH THE SUBVENTION OF THE
HUNG. ACADEMY OF SCIENCES.
EDITED BY THE HUNG. NAT.
MUSEUM AT BUDAPEST.

BUDAPEST.

A MAGYAR NEMZETI MÚZEUM TULAJDONA.



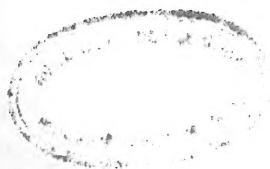

Megjelent: márczius hó 10-én 1898.

TERMÉSZETRAJZI FÜZETEK.

A MAGYAR TUDOMÁNYOS AKADÉMIA SEGÉLYÉVEL
KIADJA A MAGYAR NEMZETI MÚZEUM.

SZERKESZTI

MOCSÁRY SÁNDOR.

XXI. KÖTET, 1898.

ELSŐ—MÁSODIK FÜZET. — TIZENKÉT TÁBLÁVAL.

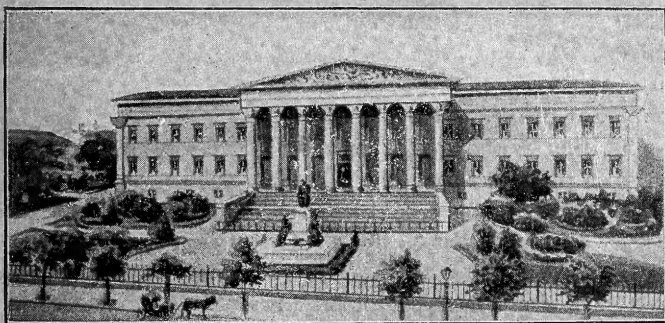

Vol. XXI. 1898. Partes I—II. Cum 12 tabulis.

ZEITSCHRIFT FÜR
ZOOLOGIE, BOTANIK, MINERALOGIE
UND GEOLOGIE.
MIT SUBVENTION DER UNGAR.
AKADEMIE D. WISSENSCHAFTEN.
HERAUSGEGEBEN VOM UNG.
NAT. MUSEUM IN BUDAPEST.

JOURNAL DE ZOOLOGIE,
DE BOTANIQUE, DE MINÉRALOGIE
ET DE GÉOLOGIE.
SUBVENTIONNÉ PAR L'ACADÉMIE
DES SCIENCES DE HONGRIE.
PUBLIÉ PAR LE MUSÉE NAT.
HONGROIS A BUDAPEST.

PERIODICAL OF
ZOOLOGY, BOTANY, MINERALOGY
AND GEOLOGY.
WITH THE SUBVENTION OF THE
HUNG. ACADEMY OF SCIENCES.
EDITED BY THE HUNG. NAT.
MUSEUM AT BUDAPEST.

BUDAPEST.

A MAGYAR NEMZETI MÚZEUM TULAJDONA.

Editum est die 10. mensis Martii 1898.



TARTALOM.

	Pag.
Dr. Lórenthey E. Beiträge zur Decapodenfauna des ungarischen Tertiärs. (Tab. I—IX.)	1
— — Ueber die Brachyuren der Palaeontologischen Sammlung des Bayerischen Stantes. (Tab. X—XI.)	134
Mocsáry S. Magyarország Hymenopterái. — Ungarns Hymenopteren	153
Thalhammer J. Elachiptera pubescens n. sp. Dipteorum	164
M. hely L. An account of the Reptiles and Batrachians collected by Mr. Lewis Biró in New Guinea. (Tab. XII.)	165
Wagner J. Adatok hazánk flórájához. — Beiträge zur Kenntniss der Flora Ungarns	179
G. Canestrini. Nuovi Acaroidei della N. Guinea	193
H. Friese. Species aliquot novæ vel minus cognitæ generis Megachile Latr. (et Chalicodoma Lep.)	198
— — Neue Arten der Bienengattung Eulema Lep.	203
Szépligeti Gy. Adatok a Chelonus-nem ismerétéhez. — Beiträge zur Kenntniss der Chelonus-Arten	207
E. Fleutiaux. Eucnémides de Nouvelle Guinée	232
F. M. van der Wulp. Asilus Hercules Wied.	235
Kertész K. Diplocentra Anus Meig.	238
— — Asphondylia Rübsaameni n. sp.	245
A Schulze-Detmold. Species Centorrhynchorum duæ novæ palæarctica in collectione Musæi Nationalis Hungarici	254
R. Gestro. Hispidæ raccolte nella Nuova Guinea dal sign. L. Biró e conservate nel Museo Nazionale di Budapest	257
— — Tre nuove specie di Hispidæ	260
M. Societates et instituta scientifica, quibus «Természetrzaji Füzetek» permutationis causa mittuntur	264

BEITRÄGE ZUR DECAPODENFAUNA DES UNGARISCHEN TERTIÄRS.

Von Dr. EMERICH LŐRENTHEY.*

(Tab. I—IX.)

VORWORT.

Indem ich in dem vorliegenden Werke die Ergebnisse meiner Studien über die *Decapodenfauna* des Budapester Kis-Svábhegy (Kleiner Schwabenberg) der Oeffentlichkeit übergebe, zolle ich meinem gewesenen Lehrer und Chef MAX HANTKEN v. PRUDNIK zugleich meinen tiefgefühlten Dank und meine Hochachtung.

M. v. HANTKEN studirte während mehrerer Decennien die geologischen Verhältnisse der Umgebung von Budapest und mit besonderer Vorliebe den Kis-Svábhegy. Das in der Sammlung des paläontologischen Institutes der Budapester Universität vorhandene prachtvolle Material verkündet seinen Ruhm; ihm, dem gründlichsten Kenner dieser Gegend, verdanken wir das Vorhandensein einer reichen Fauna, während früher unser Wissen sich auf kaum einige Arten beschränken musste. Dem Wissensdurst HANTKEN's ist es zu verdanken, dass dieses wunderbare Material nicht dem Hammer der Steinklopfer zum Opfer fiel oder als Landstrassenschotter zu Grunde gieng; auf seine Aufforderung lieferten die Arbeiter alle Funde in unseren Sammlungen ab und erhielten so dieses unschätzbar werthvolle Material für die Wissenschaft.

HANTKEN sammelte hier mit besonderer Vorliebe *Decapoden*, nachdem diese auch am besten erhalten waren. Er widmete ihrer Determination viel Zeit, doch obzwar es sein Ziel war, eine Monographie des Kis-Svábhegy auszuarbeiten, welche auch die *Decapodenfauna* enthalten hätte, machte er dennoch keine Notizen über die Bearbeitung des Materials und so blieben als einzige schriftliche Spuren seiner Bemühungen nur die

* Vorgelegt von Prof. Dr. ANTON KOCH, o. M. in der Sitzung der ungarischen Akademie der Wissenschaften am 12. April 1897.

Diese Abhandlung erschien in ungarischer Sprache in dem XXVII. Bd. Nr. 2 des «M. T. Akad. Mathem.-természettud. Közlemények».

Etiquetten der häufigeren Formen und einige Literatúrauszüge. Zu meiner grossen Freude überliess er mir später die *Decapoden* zur weiteren Präparation und Bearbeitung, doch erlaubte es ihm ein trauriges Schicksal nicht dieselbe auch im Druck zu sehen.

Ich selbst sammle schon seit 15 Jahren *Fossilien* der alttertiären Schichten des Budapester Kis-Svábhegy und des jüngeren Tertiärs von Budapest-Rákos und verwendete auf die *Decapoden* immer besondere Aufmerksamkeit. Besonders in den Jahren 1894—95 war ich so glücklich, durch meine Bemühungen z. B. die Zahl der Kis-Svábhegyer *Decapoden* zu verdoppeln, wodurch zugleich die ältere Ansicht HANTKEN'S, wonach dem Kis-Svábhegy *Macruren* gänzlich fehlen würden, sehr verändert werden musste. Diese Localität ist gegenwärtig die reichste aller bisher bekannten *Decapodenfundorte*, nicht nur in Bezug auf Individuenanzahl, sondern auch in Betracht der gefundenen Gattungen und Arten.

Nachdem sich in dieser Weise das Material immer mehr anhäuften und ich infolge dessen meine Studien immer mehr erweitern musste, reifte in mir der Entschluss, sämmtliche bisher unbekannte tertiäre *Decapoden* Ungarns zu bearbeiten. Die Ausführung meines Planes ermöglichten Herr JOHANN BÖCKH, Sectionsrath im Ministerium und Direktor der königl. ung. geologischen Landesanstalt, welcher so liebenswürdig war, mir das in den Sammlungen des geologischen Institutes befindliche reiche Material behufs Studium zu überlassen, ferner Herr Univ.-Prof. Dr. ANTON KOCH, der mir das Studium des Materiales in der Sammlung des geologischen und paläontologischen Institutes der Budapester Universität ermöglichte, und Herr Univ.-Prof. Dr. LUDWIG v. LÓCZY, der mir die tertiären Krebse der geologischen Sammlungen des Budapester Polytechnikums überliess. Auch Herr JULIUS HALAVÁTS, Staats-Chefgeologe, Herr Dr. FRANZ SCHAFARZIK, Privatdocent des Polytechnikums und Staats-Sectionsgeologe, sowie Herr Dr. THOMAS v. SZONTÁGH, Bergrath und Staats-Sectionsgeologe waren so liebenswürdig mir aus ihrer Privatsammlung einige tertiäre Brachyuren zur Beschreibung zu überlassen. Mögen sie Alle auch an diesem Ort den Ausdruck meines aufrichtigen Dankes entgegennehmen.

Ich schulde jedoch nicht nur jenen Herren Dank, welche mich durch Ueberlassung von Untersuchungsmaterial in meiner Arbeit förderten, sondern auch jenen, die mit ihren Rathschlägen, durch die Erlaubniss der Benützung ihrer Bibliothek und Sammlungen oder in anderer Weise das Zustandekommen dieses Werkes ermöglichten. Ich erfülle die angenehmste Pflicht, indem ich in erster Linie Herrn Dr. ANDOR v. SEMSEY, ferner dem Herrn Dr. ALEXANDER BITTNER, Chefgeologe der Wiener Reichsanstalt, Herrn Dr. EUGEN v. DADAY, Custosadjunct am Budapester Nationalmuseum und Privatdocent der Universität, Herrn THEODOR FUCHS, Director der

geologischen und paläontologischen Abtheilung des Wiener Hofmuseums, Herrn EBERHARD FRAAS, Direktor der mineralogischen, geologischen-paläontologischen Abtheilung des Stuttgarter Naturalienkabinettes, endlich den Budapester Univ.-Professoren Herren Dr. ANTON KOCH und Dr. ALEXANDER JOSEF KRENNER, dem Züricher Prof. Herrn KARL MAYER-EYMAR, dem Wiener Univ.-Prof. Herrn Dr. EDUARD SUSS und dem Münchener Prof. Herrn Geheimrath Dr. KARL A. v. ZITTEL meinen wärmsten Dank ausdrücke.

Leider wurde inzwischen Prof. MAX v. HANTKEN aus der Reihe der Lebenden abberufen, und es ist mir dadurch nicht mehr vergönnt ihm meinen tiefgefühlten Dank ausdrücken zu können.

Nachdem in Ungarn bisher sich Niemand mit dem Studium fossiler *Decapoden* befasste, fühlte ich als Bahnbrecher nur zu bald die Schwierigkeiten, die meinem Vorhaben im Wege standen; um dieselben bezwingen zu können, musste ich in den Museen zu Wien, Stuttgart, München etc. comparative Studien machen, nachdem bei uns nicht nur das Vergleichsmaterial, sondern auch die nothwendigste Literatur — besonders jene über recente *Decapoden* — mangelt.

Indem ich jetzt mit Abschluss dieses Werkes, hiemit die erste ungarische Arbeit auf diesem Gebiete der Oeffentlichkeit übergebe, genügte ich zugleich jenem Wunsche Prof. Dr. ANTON KOCH's, welchen er gelegentlich der Recension von S. BITTNER's: «Decapoden des pannonischen Tertiärs» aussprach, indem er an der betreffenden Stelle folgendes sagt: «Aus den tertiären Schichten der Umgebung Ofens und des Theiles über der Donau kennen wir schon seit lange verschiedene Arten solcher Krebsfossilien und in den paläontologischen Sammlungen Budapests findet sich auch schon ein genug reiches Material, doch fehlt bisher noch immer eine auf dem eingehenden Studium dieses Materials basirende umfassende Beschreibung desselben.*

Um ein vollständiges und leicht übersichtliches Bild der *Decapodenfauna* Ungarns zu bieten, stellte ich nicht nur jene Arten, welche ich in der vorliegenden Arbeit beschreiben werde, sondern sämmtliche bisher in der Literatur aus den Ländern der ungarischen Krone bekannten *Decapoden* in einer Tabelle zusammen.

EINLEITUNG.

Bisher kennen wir relativ wenig tertiäre *Decapoden* aus dem Gebiete der ungarischen Krone.

* Dr. A. KOCH. Recension über die Arbeit S. BITTNER's, «Decapoden des pannonischen Tertiärs». (Orvos-Természettudományi Értesítő. Kolozsvár, 1893. [ung.]

Das erste fossile Krabbe beschrieb REUSS im Jahre 1859 von Radács bei Eperjes unter dem Namen *Ranina Hazslinszkyi*.¹

Später beschrieb im Jahre 1883 P. BROCCI jene Decapodenfauna des jüngeren Tertiärs,² deren Material HEBERT und MUNIER CHALMAS in Jahre 1876 auf dem zu Budapest gehörigen Rákos sammelten. Die Formen dieser Fauna zählt BROCCI unter folgenden Namen auf: *Portunus pygmaeus* BROCC., *Calappa Heberti* BROCC., *Matuta inermis* BROCC., *Calianassa Munieri* BROCC., *Chalmasi* BROCC. und *Pagurus priscus* BROCC.

Von einem anderen Fundort des jüngeren Tertiärs, von dem kroatischen Radoboj beschreibt ALEXANDER BITTNER³ folgende Arten: *Neptunus Radobojanus* BITTN., *stenaspis* BITTN. und *Mioplax socialis* BITTN.

Die meisten ungarischen Decapoden beschreibt ALEXANDER BITTNER im Jahre 1893 in seiner Abhandlung über die «Decapoden des pannonischen Tertiärs».⁴ Er macht in derselben in erster Linie jenes reiche Decapodenmaterial bekannt, welches Dr. ANTON KOCH in der Gegend von Kolozsvár (Klausenburg) aus den tertiären Formationen sammelte. Dieselben sind in chronologischer Reihenfolge die folgenden:

I. Aus Leithakalk. *Neptunus* cfr. *granulatus* M.-EDW.

II. Aus dem Oligocaen. *Neptunus* sp. ind., *Calianassa ferox* BITTN., *rapax* BITTN., *velox* BITTN., *vorax* BITTN. und *simplex* BITTN.

III. a) Aus dem oberen Theil der Barton-Stufe. *Calappilia dacica* BITTN., *Phrynoslambrus corallinus* BITTN.

III. b) Aus dem unteren Theil der Barton-Stufe. *Palaeocarpilius macrocheilus* DESM., *Dromia claudiopolitana* BITTN. und *Calianassa* sp. ind.

IV. a) Oberer Theil des Grobkalkes (Ober-Parisien). *Neptunus Kochii* BITTN., *Goniocypoda transsylvanica* BITTN., *Dromia Corvini* BITTN.

IV. b) Unterer Theil des Grobkalkes und Perforata-Schichten (Unter-Parisien). *Palaeocarpilius* sp. (an *macrocheilus* DESM.?), *Neptunus* sp., *Calianassa atrox* BITTN.

An derselben Stelle beschreibt BITTNER aus dem croatischen Oligocaen

¹ REUSS A. «Zur Kenntniss fossiler Krabben.» (Denkschr. der kais. Akad. der Wissensch. in Wien. Mathem.-naturw. Cl. Bd. XVII. 1859.)

² BROCCI P. »Note sur les crustacés fossiles des terrains tertiaires de la Hongrie.« (Ann. d. sciences géologiques. Bd. XIV. Nr. 2. Paris. 1883.)

³ BITTNER S. «Beiträge zur Kenntniss tertiärer Brachyuren-Faunen. II. Brachyuren aus miocänem Tegel von Radoboj.» (Denkschr. d. kais. Akad. d. Wissensch. Bd. XLVIII. Wien, 1884.)

⁴ BITTNER S. «Decapoden des pannonischen Tertiärs.» (Sitzb. d. kais. Akad. d. Wiss. in Wien. Mathem.-naturw. Classe. Bd. CII. Abth. I. 1893.)

aus Varasd-Tepliez *Achelous Krambergeri* BITTN. und ebenfalls aus dem *Oligocaen* (?) *Grapsus sp. ind.*

Am Schlusse dieser Abhandlung macht er noch zwei *Brachyuren* aus dem Borbolyaer (Walbersdorf) (Com. Sopron) Miocän bekannt, welche K. STUR sammelte; dies sind *Cancer cfr. illiricus* BITTN. und *Ranidina nov. gen. Rosaliae* BITTN.

Wenn wir zu dem bereits angeführten noch das reiche Material, welches in diesem Werke beschrieben wird, dazunehmen, sehen wir, dass fast aus allen marinen Sedimenten Ungarns fossile Krebse bekannt sind, so dass die *Decapodenfauna* Ungarns reicher, als die jedes anderen Landes ist. Wir können daher zugleich mit Recht behaupten, dass die *Decapodenfauna* Ungarns die am eingehendsten studirte ist, obwohl es auch hier noch viele auszubeutende Fundorte gibt.

Nachdem das hier zu beschreibende *Decapodenmaterial* aus mit Gewissheit bestimmten Horizonten stammt und an entweder ganz unbekanntem neuen Localitäten oder wenigstens an solchen gefunden wurde, deren Fauna noch grösstentheils unbekannt ist, halte ich es für nothwendig, bevor ich zur Beschreibung der einzelnen Formen übergehe, kurz die geologischen Verhältnisse der einzelnen Fundorte zu schildern und zugleich die in der Gesellschaft der *Decapoden* vorkommenden hauptsächlichsten Fossilien aufzuzählen; auf diese Weise gelangen wir wenigstens zu einer allgemeinen Vorstellung der Gesammtfauna der einzelnen Localitäten und zugleich jener Gesellschaft und Verhältnisse, in welcher, respective unter welcher einst diese *Decapoden* lebten.

Ich gedenke diese Faunen später einst an Hand des mir zur Verfügung stehenden reichen Materiales detaillirt zu beschreiben, doch da in Bezug der stratigraphischen Lagerung der einzelnen Schichten die Ansichten verschieden sind, halte ich es für nothwendig mit der Enumeration der häufigeren oder sicherer als die übrigen bestimmbaren Formen den Standpunkt, welchen ich den abweichenden Meinungen gegenüber einnehme, zu motiviren; doch ist es zugleich meine Absicht ein vollständigeres Faunenbild der einzelnen Localitäten zu bieten, als wir es bisher besaßen.

In dem Folgenden gebe ich die Beschreibung der einzelnen Localitäten in chronologischer Ordnung und beginne mit dem ältesten derselben:

I. Mittleres Eocän, Numm. striata, d'ORB.-Horizont.

In *Solyvár* (Com. Pest), NW-lich von Budapest, wurde im Jahre 1893 an dem NO-Abhange des Szikláshegy (Felsberg) ein Schacht zum Zwecke der Kohlengewinnung ausgehoben und dadurch die klassische Um-

gebung Budapests um einen neuen, bisher unbekanntem Fundort bereichert. Der Schacht schloss jene Schichten auf, welche v. HANTKEN * und OPPENHEIM ** von dem mit Solymár benachbarten Nagy-Kovácsi als kohleführende Schichten des *Numm. striata*-Horizontes beschrieben.

Die hier zu beschreibende neue Art, *Neptunus hungaricus nov. sp.* erhielt Herr JULIUS HALAVÁTS, Staats-Chefgeologe, von dem dortigen Bergingenieur gelegentlich eines unserer Ausflüge und er war so liebenswürdig, mir dieselbe behufs Beschreibung zu überlassen. Der in Rede stehende *Neptunus* fand sich in dem 38. Meter des Schachtes in dem *Milioliden*-reichen Kalkstein. Andere, grössere Fossilien kennen wir aus diesen Schichten nicht, nur einige nicht näher bestimmbare *Calianassa*-Scheeren und die häufig vorkommende *Orbitolites complanata* LAMK. In dem Hangenden finden sich in sehr grosser Menge *Anomia (Paraplacuna) gregaria* BAYAN und *Cyrena grandis* HANTK.

II. a) Oberes Eocän, unterer Theil der Barton-Stufe. *Numm. intermedia*, d'ARCH.-Horizont.

Diese Schichten, welche durch *Nummulites intermedia* d'ARCH., *Nichteli* d'ARCH. und in dem Bakony, sowie der Umgegend von Esztergom (Gran) durch *Nummulites Tchihatcheffi* d'ARCH. charakterisirt werden, besitzen in unserem Vaterlande eine grosse Oberflächenverbreitung, während die früher erwähnten Schichten nur aus Bergwerken, Schächten und Bohrlöchern bekannt sind und an der Oberfläche überhaupt nicht vorkommen. Dem ist es zuzuschreiben, dass während wir aus den vorigen mittleren Eocänschichten nur *Neptunus hungaricus nov. sp.* und *Calianassa sp. ind.* kennen, aus dem oberen Eocän und dem in den unteren Theil der Barton-Stufe gehörigen Nummulitenkalkstein, welcher sehr schön an der Oberfläche aufgeschlossen ist, eine ganze reiche Decapodenfauna unsere Sammlungen bereicherte.

* M. v. HANTKEN. «Die Kohlenflötze und der Kohlenbergbau in den Ländern der ungar. Krone.» Budapest, 1878. (263—265).

«Ujabb adatok a buda-nagykovácsii hegység és az esztergomi vidék föld- és öslénytani ismeretéhez.» 1884. (Értekezések a term. tud. köréből. XIV. köt. VI. szám. Magy. tud. Akad.)

Ein kurzer Auszug davon in Math. und Naturw. Berichte aus Ungarn. Bd. II. «Resultate der in den letzten Jahren im Gebiet des Ofen-Kovácsier Gebirges und der Gegend von Gran gemachten Untersuchungen.» 1883—84. pag. 358—59.

** PAUL OPPENHEIM. «Die Brackwasser-Fauna des Eocän im nordwestlichen Ungarn.» 1891. (Zeitschr. d. Deutsch. geolog. Gesellsch.) — «Ueber einige Brackwasser- und Binnenmollusken aus der Kreide und dem Eocän Ungarns.» 1892. (Ibidem P. 698—737.)

Von den hierhergehörigen zahlreichen Fundorten des oberen Eocäens will ich mich hier eingehender nur mit einem beschäftigen, während ich die übrigen Aufschlüsse derselben Epoche gelegentlich der Beschreibung der Decapoden anführen werde. Jener Fundort, dem ich hier besondere Aufmerksamkeit widmen will, ist der Budapester Kis-Svábhegy, welcher in Ofen SO-lich von dem Nagy-Svábhegy (Széchenyi-hegy), NW-lich von dem Gellérthegey und dem Várhegy liegt. Den schönsten Aufschluss finden wir hier in dem nördlichsten Steinbruch, wo die Schichtenreihe die folgende ist: zu unterst ist ein *Numm. intermedia* d'ARCH. und *Fichteli* d'ARCH. enthaltender *Lithothamnium*-reicher grauer, Kalkstein, darüber lagert ein gelblicher, kleine *Foraminiferen* reichlich führender Kalk, dann eine Mergelbank und darüber ein grauer Orbitoid-Kalkstein. Auf den letzteren folgt Dolomit-Conglomerat, dann wieder eine Mergelbank, darauf liegt ein kaolinartiger Trachittuff und zu oberst der von Dr. KARL HOFMANN als Bryozoenmergel, von MAX v. HANTKEN als Ofner-Mergel bezeichneter Mergel. Nachdem derselbe nicht in den in Rede stehenden Schichtencomplex gehört, beschränke ich mich darauf, ihn kurz zu erwähnen.

Fossilien sind in dem ganzen Schichtencomplex sehr häufig; während jedoch die Mollusken nur durch Steinkerne repräsentirt werden, sind die *Decapoden* im Allgemeinen genug gut erhalten. Ausser den Fischzähnen und pflanzlichen Ueberresten sind auch die *Echinodermen* durch gut erhaltene Fossilien vertreten.

Die Decapodenfauna dieses Fundortes ist nicht nur die reichste sämtlicher bisher bekannter alttertiären *Crustaceenfaunen*, sondern zugleich auch eine der interessantesten, nachdem viele Formen mit der Fauna der norditalienischen *Nummulitenkalke* und Tuffe übereinstimmen, so namentlich mit der Fauna der Schichten von St.-Giovanni-Ilarione. Andere sind wieder mit den Arten der *Nummulitenkalke* Frankreichs identisch. Besonderes Interesse gewinnt diese Fauna durch *Lobocarcinus Paulino-Würtembergensis* MEYER, welcher ein europäisches Unikum ist, da er bisher nur aus den Schichten von Mokkatam in Egypten bekannt war; nachdem diese Art sich nun auch in der Fauna des Kis-Svábhegy findet, bildet sie ein wichtiges Bindeglied nicht nur zwischen der Fauna dieser Kis-Svábhegyer Kalke und jener der Mokkatamschichten, sondern auch zwischen den Faunen der nordafrikanischen und den gleichalterigen Schichten ganz Süd- und Mitteleuropas.

Die Gattung *Typilobus* bringt meine Fauna in einen engeren Connex mit jener der indischen *Nummulitenkalke*, *Calappilia dacica* BITTN. und *Phrynotambus corallinus* BITTN. dagegen mit jener der in die obere Barton-Stufe gehörigen Bryozoenmergel der Gegend von Kolozsvár. Andererseits aber stellt *Phymatocarcinus* eine Verbindung zwischen den Miocänen-

Schichten Oesterreich-Ungarns und den Ober-Eocän-Schichten des Kis-Svábhegy her.

Neben den sich auch anderswo findenden und längst bekannten Formen kommen hier auch mehrere neue Arten vor, so namentlich :

1. *Ranina budapestinensis*.
2. *Typilobus Semseyanus*.
3. *Phymatocarcinus eocenicus*.
4. *Phlyctenodes Krenneri*.
5. *Phlyctenodes Hantkeni*.
6. *Titanocarcinus Kochii*.
7. *Neptocarcinus* nov. gen. *millenaris*.
8. *Galenopsis quadrilobata*.
9. *Palaeograpsus Lóczyanus*.
10. *Calianassa* nov. spec.?
11. *Calianassa* nov. spec.?
12. *Calianassa spinosa*.

Von diesem Fundort stammt auch jene reiche Fauna, welche MAX v. HANTKEN so liebenswürdig war mir zur Beschreibung zu überlassen. In seiner Sammlung, welche gegenwärtig das Eigenthum des geolog.-paläontologischen Institutes der Universität bildet, fand ich folgende Bestimmungen :

Ranina Reussi WOODW., *Calappilia* cfr. *verrucosa* M.-EDW., *Micromaja* cfr. *tuberculata* BITTN., *Palaeocarpilius macrocheilus* DESM., *Lobocarcinus Paulino-Württembergensis* MEYER und *Galenopsis pustulosus* M.-EDW. Ich publicire diese Arten nach meinen Untersuchungen, etwas rectificirt zugleich mit jenen Formen, welche ich entweder schon früher sammelte, oder aber in den Jahren 1894—95, oder welche sich schon unpräparirt in der HANTKEN'schen Sammlung vorfanden. Von demselben Fundort publicire ich hiermit auch das Material des k. ung. geographischen Institutes, sowie die Arten, welche ich der Liebenswürdigkeit der Herren Dr. LUDWIG v. Lóczy und Dr. FRANZ SCHAFARZIK verdanke.

Nachdem die Fauna des Kis-Svábhegy, eines der am längst bekannten Fundorte bis dato unbekannt ist, halte ich es für nothwendig, in den folgenden Zeilen alle jene Formen aufzuführen, welche ich bisher bestimmte.

Dr. KARL HOFMANN zählt in seinem Werke* nur folgende drei Arten auf: *Orbitoides ehippium* SCHLOT., *Spondylus Buchi* PHIL. und *Serpula*

* Die geologischen Verhältnisse des Ofen-Kovácsier Gebirges. (Mittheilungen aus dem Jahrbuche der kön. ungar. geologischen Anstalt. Bd. I. P. 196, 197. 1872.)

spirulea LAMK. und ausser den pflanzlichen Fossilien sind dies bis heute die einzigen von hier bekannten Petrefakten.

Die Fauna der verschiedenen Kalksteinschichten ist dieselbe, doch benennen wir einzelne Schichten, je nachdem sich die mikroskopische Structur des Gesteins ändert, nachdem bald die *Orbitoiden*, bald andere *Foraminiferen*, bald wieder die *Lithothamnien* vorherrschen.

Aus der reichen Fauna kann ich ausser den Decapoden folgende Arten erwähnen :

Bulimina Hantkeni nov. sp., *Heterostegina carpatica* UHL., *Orbitoides papyracea* BONBIÉ, *Operculina ammonca* d'ARCH., *Nummulites Fichteli* d'ARCH., *Boucheri* DE LA HARPE.

Pentacrinus didactylus d'ARCH., *Leiopedina Samusi* PÁV., *Echinolampas oviclipseiformis* nov. sp., *Echinolampas Escheri* AG., *Echinolampas Archiaci* COT., *Echinolampas giganteus* PÁV., *globulus* LAUB. var. *minor* LORIOU., *subellipticus* PAV. und cfr. *affinis* (Goldf.) AG., *Echinanthus scutella* LAMK., *Schizaster ambulacrum* DESH., *Hemiaster Corvazii* TARAM, *Macropneustes* aff. *Meneghini* Desor.

Ostrea gigantea BRAND., *Ostrea Martinsii* d'ARCH., *Gryphaea Brongnianti* BRONN., *Pecten* (Cornelia) *corneus* GOLDF., *Pecten Thorenti* d'ARCH., *Crassatella curata* DESH.

Trochus (*Tectus*) *lucasanus* BRONGT. ? *Pleurotomaria Lamarcki* MAY., *Bianconii* HAIME, *Cypraea Sophia* DESH., *Triton antiquum* DESH., *Rostellaria fusoides* d'ARCH., *Cassidaria* (MORIO) *tricarinata* SCHAFH.

Nautilus ellipticus SCHAFH., *regalis* SOW., *Aturia lingulatus* BUCH. vel *zic-zac* EDW.

Carcharodon angustidens AG., *megalodon* AG., *heterodon* AG., *Lamna elegans* AG., *contortidens* AG., *Oxyrhina Mantelli* AG., *Notidanus primigenius* AG., *pectinatus* AG., *Psammodus laevissimus* AG., *Nummopalatus* sp. ind. etc.

Die Flora ist durch folgende Arten vertreten: *Carya ventricosa* BONGN., *Nipa* sp. ind., *Pinus palaeostrobis* ETTGSH., *Sequoia Sternbergi* GOEPP., *Lithothamnium ramosissimum* REUSS. etc.

II. b) Oberes Eocæn, oberer Theil der Barton-Stufe. Bryozoen-Mergel.

Nach Dr. KARL HOFMANN bildet dieser Mergel den oberen Theil der Barton-Stufe, während MAX V. HANTKEN ihn mit dem Ofner-Mergel identificirt und mit der oberwähnten Kalksteingruppe innerhalb des *Oligocaens* in die Ligurische Stufe stellt.

Ein an Krabben sehr reicher Fundort dieses *Bryozoenmergels* findet

sich in *Piszke* (Com. Esztergom). Östlich von dem Dorfe wurde gelegentlich des Bahnbaues am Donauufer der Fuss des bis an die Donau reichenden Berges abgeschnitten, wodurch die in Rede stehende Schichte auf eine grössere Strecke freigelegt wurde. Bei dieser Gelegenheit sammelte Max v. HANTKEN eine sehr schöne und reiche Fauna. Die Leitform derselben ist *Harpactocarcinus punctulatus* DESM., welche zu Hunderten vorkommt, untergeordneter kommt noch eine zweite Krabbenart, *Xanthopsis Bittneri* nov. sp. vor. In ihrer Gesellschaft finden sich noch: *Schizaster Lorioli* PÁV., *Pericosmus Árpádis* PÁV., *Brissopsis rotundata* PÁV., *Siphonostenus* (Serpula) *spiruleus* LAMK., *Spondylus tracicus* d'ARCH., *Pholadomya subalpina* GÜMB., *Pholadomya* nov. sp. *Pleurotomaria* nov. sp. *Cassidaria nodosa* SOL., *Aturia aturis* BAST.? *Sepia* sp. ind. etc. Von den pflanzlichen Fossilien ausser einigen Blattabdrücken *Nipa* sp. ind.

In demselben Bryozoen-Mergel findet sich bei Mogyorós ein Exemplar von *Ranina Reussi* WOODW.? und bei Kolozs-Monostor *Calappilia dacica* BITTN. und *Phrynosolambus corallinus* BITTN.

III. a) Unteres Oligocæn. Klein-Zeller Tegel.

In der Sammlung des k. ung. geologischen Institutes findet sich aus diesem Horizont nur ein zwar gut erkennbares, jedoch nicht determinirbares Krebsfragment. Dasselbe stammt aus Ofen.

III. b) Oberes Oligocæn. Aquitanische Stufe.

Dr. KARL HOFMANN sammelte bei Soósmező (Com. Besztercze-Naszód) und bei Kis-Borszó (Com. Szolnok-Doboka) aus grauem Sandstein *Coeloma* sp. ind.

III. c) Oberes Oligocæn. Nagy-Ilondaër Fischschuppenschiefer.

Die Sammlung des geologischen Institutes besitzt auch aus diesem Horizont einen sicher erkennbaren Cephalothorax, welcher entweder zur *Cyclometopa*- oder zur *Catometopa*-Familie gehört, jedoch nicht näher bestimmt werden kann.

Aus demselben Horizont sammelte Dr. KARL HOFMANN im Jahre 1885 einen unbestimmbaren Scheerenabdruck bei Drahotá, südöstlich von Szakatura (Com. Szolnok-Doboka), aus der den unteren Theil des Fischschuppenschiefers bildenden weissen Mergelbank.

IV. Ober-Mediterran. Leithakalk.

Auch in diesem Horizont habe ich einen reichen Fundort, wo ich schon seit circa 15 Jahren Fossilien sammle. Derselbe befindet sich im

X. Bezirke des Gebietes von Budapest, längs der Staatsbahnlinie, nordöstlich gegen Aszód, zwischen der Station Rákos und der neuen Ringbahn. Die Fossilien können hier nicht mehr an ihrer Originallagerstätte gefunden werden, sondern aus dem von dem Einschnitt der erwähnten Bahn ausgehobenen Schotter des Bahndammes.

Hier sammelte MUNIER-CHALMAS und HÉBERT jenes Decapodenmaterial, welches durch BROCCHI beschrieben wurde.* Ich erwähne in Folgendem, um womöglich ein vollständiges Bild der tertiären Decapodenfauna der Länder der ungarischen Krone bieten zu können, kurz auch die Arten BROCCHI's, ergänzt durch meine eigenen Beobachtungen. Das 15jährige Sammeln ergab auch hier Neues und zwar *Neptunus* *cfr. granulatus* M.-EDW., sowie folgende neue Arten:

1. *Pilodius mediterraneus* nov. sp.
2. *Calianassa rákosiensis* nov. sp.
3. *Calianassa Brocchii* nov. sp.

Von diesen verdient *Pilodius mediterraneus* besonderes Interesse, da diese Gattung bisher fossil nicht bekannt war.

Von der übrigen Fauna des Fundortes habe ich nur sehr wenig zu sagen, nachdem sie als einer der ältesten Fundorte gut ausgebeutet und bearbeitet worden ist. Die Foraminiferenfauna wurde von Dr. AUGUST FRANZENAU beschrieben,** in welcher Arbeit auch die übrigen Mitglieder der Fauna erwähnt werden. Ich erwähne daher nur jene Formen, welche von hier bisher unbekannt waren.

Echinolampas hemisphaericus GOLDF. var. *Linkii* LAUBE, *Lucina multilamella* DESH., *Dosinia exoleta* L., *Arca barbata* L., *Clavagella bacillaris* DESH., *Aspergillum* sp. ind., *Murex* (*Vitularia*) *lingua-bovis* BAST., *Oliva clavula* LAMK., *Conus* (*Dendroconus*) *betulinoides* LAMK., *Conus* (*Leptoconus*), *Dujardini* DESH., *Xenophora Deshayesi* MICHT., *Vermetus intortus* LAMK., *Sphaenodus* *cfr. longidens* AG., *Myliobates* sp. ind. etc.

V. Pliocän. Untere Levantinische Stufe.

Aus den jüngeren tertiären Sedimenten des Széklerlandes, deren genaueres Alter mir, entgegen den widersprechendsten Meinungen, zu stimmen glückte,*** sammelte mein geehrter Freund, Herr Prof. JOSEF BUDAI

* Note sur les crustacés fossiles des terrains tertiaires de la Hongrie. (Ann. d. sciences géologiques. T. XIV. Nr. 2. Paris, 1883.)

** Beitrag zur Foraminiferen-Fauna der Rákoser (Budapest) Ober-Mediterran-Stufe. (Földtani Közlöny. Bd. XI. 1881.)

*** Dr. EM. LÖRENTHEY. Ueber die geologischen Verhältnisse der Lignitbildung des Széklerlandes (Orvos-Természettudományi Értesítő [Medic.-Naturwissensch. Mitthei-

in Baróth (Com. Háromszék) in dem Fehérföld-Graben die Scheerenhand einer nicht näher bestimmbar *Macrurenart* aus dem pflanzenreichen, gelblich, sich schiefrig absonderenden Lehm.

BESCHREIBUNG DER ARTEN.

I. a) Mittleres Eocæn. Nummulites perforata, D'Orb.-Horizont.

1. Harpactocarcinus quadrilobatus DESM.

1822. *Cancer quadrilobatus* DESM. Histoire naturelle des crustacés fossiles. P. 93. T. VIII. Fig. 1—2.
1850. *Cancer Sismondi* M. EDWARDS in *d'Archiac*. Hist. d. progrès de la géol. T. III. P. 304^k.
1850. *Cancer Prattii* M. EDWARDS. Ibidem. T. III. P. 304^k.
1859. *Cancer quadrilobatus* REUSS. Zur Kenntniss fossiler Krabben. (Denkschr. d. k. Akad. d. Wiss. in Wien. Bd. XVII. P. 81.)
1865. *Harpactocarcinus quadrilobatus* M. EDWARDS. Monographie des crustacés fossiles de la famille des Cancériens (P. 206. Pl. 3. Fig. 2 et Pl. 4. Fig. 1 et Pl. V. Fig. 1, 1a et 1b.
1875. *Harpactocarcinus quadrilobatus* BITTNER. Brachyuren des vicentinischen Tertiärs. (Denkschr. d. k. Akad. d. Wiss. in Wien. Bd. XXXIV. P. 29.)
1883. *Harpactocarcinus quadrilobatus* BITTNER. Neue Beiträge zur Kenntniss der Brachyurenfauna des Alttertiärs von Vicenza und Verona. (Ibidem. Bd. XLVI. P. 312.)
1893. *Harpactocarcinus quadrilobatus* BITTNER. Decapoden des pannonischen Tertiärs. (Sitzb. d. k. Akad. d. Wiss. Bd. CII. Abth. I. p. 30.)

Diese Art war mir bisher von dem Gebiete Ungarns nicht bekannt, da sie in unseren Sammlungen sich nirgends findet. BITTNER aber erwähnt in seinem Werke über die «Decapoden des pannonischen Tertiärs» diese Art auf P. 30 aus dem Bakony. Als ich, um die vorliegende *Decapodenfauna* beendigen zu können, die Wiener Museen studirte, war Herr Staats-Chefgeologe Dr. ALEXANDER BITTNER so liebenswürdig, mir jenes Exemplar von *H. quadrilobatus* DESM. zu zeigen, welches das Eigenthum der Wiener geologischen Reichsanstalt bildet und von Halimba (Com. Veszprém) stammt. Das Exemplar ist zum guten Theil Steinkern, aus dessen von den Atmosphäriken zernagter Oberfläche aus dem braunen Kalkstein zahllose *Nummuliten* hervorrangen.

lungen] Jahrgang XX. Kolozsvár. 1895) und «Neuere Daten über die geologischen Verhältnisse der Lignitbildung des Széklerlandes. (Ibidem.)

Dieses Exemplar fand sich zweifellos in dem durch das massenhafte Auftreten von *Nummulites spira* ROISSY, *complanata* LAMK., *lucasana* DEFR. und *perforata* d'ORB. charakterisirten Horizont des mittleren Eocäns, in welchem untergeordnet auch schon *Nummulites Tchihatcheffi* d'ARCH. vorkommt, welche letzteres aber in der Gegend Grans erst in dem unteren Theil der Barton-Stufe zur herrschenden Form wird.

Fundort: Die Sammlung des Wiener geologischen Institutes enthält ein einziges stark beschädigtes Exemplar dieser Art von Halimba (Com. Veszprém) aus den mittel-eocänen Nummuliten-reichen Schichten.

2. *Harpactocarcinus punctulatus* DESM.

Die Sammlung der Wiener geologischen Reichsanstalt enthält ein zwar mangelhaftes, doch bestimmt determinirtes Exemplar dieser Art von Halimba, welches, soweit sich aus dem anhaftenden Material und dem Erhaltungszustand folgern lässt, mit grösster Wahrscheinlichkeit in Gesellschaft von *Harpactocarcinus quadrilobatus* DESM. vorkommt; was umso wahrscheinlicher ist, als andere, jüngere Tertiärschichten von Halimba bisher unbekannt sind.

Diese Art erreicht den Höhepunkt ihrer Entwicklung in Ungarn in dem oberen Theil der Barton-Stufe, in dem mit dem Priabonaer Mergel gleichalterigen Bryozoen-Mergel — wie wir dies später sehen werden; — doch scheint es, — nach dem Halimbaer Vorkommen zu schliessen — als ob sie, so wie in Istrien, auch bei uns mit *H. quadrilobatus* zusammen auch in tieferen Horizonten vorkommt.

Fundort: Halimba (Com. Veszprém).

3. *Palaeocarpilius* sp. (*macrocheilus* DESM. ?)

In der Sammlung der Wiener geologischen Reichsanstalt befindet sich eine ebenfalls aus Halimba stammende, nicht näher bestimmbare *Palaeocarpilius*-scheere, welche ich, soweit sie sich beurtheilen lässt, nur als zu *macrocheilus* gehörig betrachten kann. Und wenn sie thatsächlich aus Halimba stammt, ist sie mit *Harpactocarcinus quadrilobatus* DESM. und *Harpactocarcinus punctulatus* DESM. wahrscheinlich gleichalterig, trotzdem das anhaftende Material anders als das von *Harp. punctulatus* aussieht und auch der Erhaltungszustand ein anderer ist.

Ebenfalls als *Palaeocarpilius* sp. (*an macrocheilus* DESM. ?) bezeichnet BITTNER ein mangelhaftes Stück, welches von dem bei Kolozsvár (Klausen-

burg) resp. bei Bánfi-Hunyad gelegenen Kalota-Szt.-Király aus dem unteren Grobkalk, *Nummulites perforata* d'ORB.-hältigen Schichten stammt. (Parisien.)

Fundort: Halimba (Com. Veszprém).

I. b. Mittleres Eocän. *Nummulites striata*, d'ORB.-Horizont.

1. *Neptunus hungaricus* nov. sp.

(Tab. I. Fig. 1a, 1b und 1c.)

Ob das einzige mangelhafte Exemplar dieser Art, welches gefunden wurde, thatsächlich zur Gattung *Neptunus* in dem Sinne gehört, wie dies DE HAAN und A. MILNE-EDWARDS auffassten, oder aber ob es der Gattung *Scylla* zuzuzählen ist, konnte ich wegen der Mangelhaftigkeit meines Exemplars nicht bestimmen, nachdem die Scheeren fehlten. Doch wenn wir in Betracht ziehen, dass diese aus dem mittleren Eocän stammende Form, so nahe zu dem aus dem unter-oligocänen Laverdaër-Mergel stammende *Neptunus Suessi* BITTNER steht, dass sie sich von demselben generisch nicht trennen lässt und auch als Art sehr nahe steht, kann ich mit Berechtigung glauben, am besten vorzugehen, wenn ich diese Form, gleichwie BITTNER seine Laverdaer Form auch als *Neptunus* bezeichne.

Die grösste Breite meines Exemplars, von der Basis der seitlichen Stacheln gemessen, beträgt ca. 88 mm, die Länge dagegen 57 mm. Der schwach convexe Cephalothorax ist daher seiner Breite nach stark ausgezogen. Die einzelnen Regionen, besonders die Gastrocardiacalregion sind sehr scharf von einander geschieden. Der trapezoide Mesogastrallobus sendet gegen vorn einen Fortsatz zwischen die zwei Proto-Gastralregionen, während hinten durch zwei seitliche Einschnürungen einigermassen von der kleinen eiförmigen Urogastralgegend getrennt wird. Die Genitalregion ist wieder durch zwei seitliche, schwache Einschnürungen einigermassen von der Cardiacalregion geschieden. Die Furche zwischen den Gastral- und Branchialregionen ist sehr tief. Die vorderen Gastralregionen sind convex und durch die als Verlängerung des Fortsatzes der Mesogastralregionen auftretende Furche sehr scharf von einander geschieden.

Die Proto-Gastralregion fällt gegen die Hepaticalgegend zu allmählig ab. Die am tiefsten gelegene Region des Cephalothorax ist die schwach concave Hepaticalregion, welche sich gegen den vorderen Seiten-

rand verbreitert und sich bis zu dem fünften (von der Augenhöhle an gerechnet) dornartigen Fortsatz erstreckt. Die Hepaticalregion wird durch eine schwache Furche von der Branchialregion geschieden. Die letztere ist von allen Regionen die am stärksten entwickelte und erhebt sich über alle anderen Regionen. Die mittlere und die hintere Branchialregion sind von einander nicht getrennt, während der gegen die Gastralgegend reichende hintere Theil der vorderen Branchialgegend durch eine starke Furche von der mittleren Hepaticalgegend getrennt ist. In der Mitte der Frontalregion zieht sich eine genug starke Längenfurche von der Spitze des vorderen Fortsatzes der Mesogastralgegend bis zwischen die mittleren dornartigen Fortsätze des Frontalrandes. Zu beiden Seiten dieser Furche ist die Frontalregion angeschwollen.

Die Oberfläche des ganzen Cephalothorax ist, mit freiem Auge gesehen, glatt, während man mit dem Vergrößerungsglas die feine Punktirung bei genauerer Betrachtung sehr schön sehen kann. Ausser dieser feinen Punktirung sieht man aber auch noch eine andere Sculptur, nämlich an der inneren Seite der Proto-Gastralgegend neben dem vorderen Fortsatz der Mesogastralregion je eine grössere Erhebung, respective einen Höcker. Solche, ja auch noch viel kräftigere Höcker finden sich an den Proto- und Mesobranchialregionen, wie dies auf Fig. 1 a. unserer Tab. I. sehr schön zu sehen ist. Ebenfalls zwei, doch viel breitere, flachere Höcker finden sich an den beiden Spitzen der rhombischen Genitalregion.

Ausserdem sieht man neben den, die ganze Oberfläche gleichmässig bedeckenden Punkten auch noch etwas grössere, so z. B. an der Aussenseite der Proto-Gastralgegend 6—8, welche sich in einem Halbkreis von den vorderen Spitzen der Mesogastralregion bis zur Mitte des Orbitalrandes parallel mit den Gastro-Hepaticalfurchen verlaufen.

Die breite Stirne schmückten wahrscheinlich vier dornartige Fortsätze, von den die zwei mittleren länger, als die zwei äusseren waren. Der obere Orbitalrand ist eingeschnitten.

Die Seitenstacheln sind zum grössten Theil abgebrochen, doch lässt sich nach den an der linken Seite des Cephalothorax vorhandenen mangelhaften dornartigen Fortsätzen schliessen, dass sie breit, scharfkantig, nach vorn und zugleich schwach nach oben gekrümmt waren. Zu dem letzten dornartigen Fortsatz zieht sich wahrscheinlich zu dessen Spitze in S-Form, von dem Hinterrande angefangen, eine scharfe Kante.

Der Branchiostegit ist mit sehr feinen Punkten dicht besät. Die Branchial- und Hepaticalgegenden sind hier an dem unteren Theil des Cephalothorax durch keine Furche getrennt. Die Mundhöhle ist viereckig und durch einen schwach angeschwollenen Rand begrenzt.

Der Unterrand der Augenhöhle ist durch einen breiten Einschnitt von dem, die Augenhöhle von aussen begrenzenden Vorder-Seitenrandzahn abgetrennt, biegt sich von diesem Einschnitte in einem concaven Bogen gegen den Innenrand der Augenhöhle und endigt in einem starken Zahne, welcher mit seiner Spitze nach vorne gerichtet ist.

Die Gliedmassen und Mundtheile fehlen. Das elliptische Sternum ist sehr flach und breit. Der Abdomen meines einzigen männlichen Exemplares fehlt, doch war er, soweit sich aus der Gestalt der Vertiefung des Sternums schliessen lässt, schmal dreieckig.

Die Sterniten der zwei letzten Kieferfüsse sind stark eingedrückt, concav, während der dem Scheerenfuss entsprechende dritte gross, nach vorn concav, nach hinten zu convex ist. Von den Sterniten der Gehfüsse sind nur die zwei vorderen vorhanden, während die zwei hinteren fehlen. Auch die entsprechenden Episterniten sind erhalten geblieben.

Wenn wir diese neue Art nach der bisherigen Beschreibung mit *Neptumus Suessi* BRITN. vergleichen, sehen wir, dass, obwohl der aus dem mittleren Eocän stammende *N. hungaricus* und der Unt.-Oligocäne, aus den Laverdaër Schichten bekannte *N. Suessi* in Bezug der Grösse fast vollständig übereinstimmen und auch in sonstigen Beziehungen viel Aehnlichkeit und Uebereinstimmung aufweisen, trotzdem mehrfach abweichende Eigenthümlichkeiten vorhanden sind, was die Abtrennung meiner Form von *N. Suessi* rechtfertigt.

Der Hauptunterschied liegt in der Ausbildung der Gastral-, Genital- und Cardiacalregion. So ist bei *hungaricus* die Mesogastralregion nicht so scharf von der Protogastralgegend geschieden, wie bei *Suessi*; die Mesogastral- und Urogastralregionen sind bei *hungaricus* nicht in eine trapezförmige Meso-Urogastralregion vereinigt wie bei *Suessi*, sondern durch eine beiderseitige schwache Einschnürung wird die ovale Urogastralregion von der breiten trapezförmigen Mesogastralregion getrennt. Die Cardiacalregion bildet bei *hungaricus* ebenfalls kein mit der Spitze nach hinten gerichtetes, scharf abgeschiedenes Dreieck, sondern theilt sich in zwei Theile, in die rhomboide Genitalregion und die durch schwache Einschnürungen getrennte Cardiacalregion. Bei *hungaricus* ist die Mesogastral- und die kleine Urogastralregion durch eine tiefe und breite Furche von der eigentlichen Genitalregion geschieden.

Jene Furche dagegen, welche die Gastral-, Genital- und Cardiacalregion von der Branchialregion trennt, ist vielleicht noch stärker wie bei *Suessi*. Auch in der Sculptur zeigen sich Abweichungen. BRITNER sagt über die Sculptur der Oberfläche nur so viel, dass man unter dem Vergrösserungsglas erkennen kann, dass der Cephalothorax mit sehr feinen Höckerchen dicht besetzt ist und mehr lässt sich an den Laverdaër Exemplaren auch nicht

erkennen, da der Schalenschicht des Cephalothorax zum grössten Theil fehlt. Auf der Figur BIRTNER's sieht man, dass die Protogastralregionen in der Mitte von je einem Höcker bedeckt sind, welch' letztere bei *hungaricus* fehlen; an ihrer Stelle findet sich ebenfalls je ein Höcker an dem inneren Rande der protogastrischen Region, und an den beiden Seiten des sich zwischen die Protogastralregionen streckenden Fortsatzes der trapezförmigen Mesogastralregion, nahe zu dessen Vorderende. Ebenfalls ähnlich grössere Höcker finden sich an der stark umfurchten vorderen Branchialgegend und zwar je zwei; ebenso finden sich je zwei an dem inneren Theil der hinteren Branchialregion, sowie dies auf Fig. 1 a. ersichtlich. Übrigens sieht man bei *N. Suessi* keine Spur jener in einem kleinen Halbkreis angeordneten 6—8 Höcker, welche bei *hungaricus* an dem Aussenrande der Protogastralregion stehen, parallel mit der die letztere von den vorderen Branchialregionen trennenden Furche.

Nach dem bisher Gesagten glaube ich meine Form nicht mehr weiter mit dem aus dem indischen Nummulitenkalke stammenden *Neptunus Sindensis* STOL.* vergleichen zu müssen, da sich *hungaricus* davon auch schon auf dem ersten Blick in sehr vielem unterscheidet.

Fundort: Durch die Liebenswürdigkeit des Herrn JULIUS HALAVÁTS gelangte ein einziges, mangelhaftes Exemplar in die Sammlung des k. ung. geologischen Institutes; dasselbe stammt aus dem *Solymärer* (Com. Pest) mittel-eocänen Milioliden-reichen grauen Kalkstein.

2. *Calianassa* sp. ind.

Aus dem 37. Meter des *Solymärer* Versuchsschachtes sammelte ich zwei schlecht erhaltene *Calianassa*-Handscheeren, welche sich infolge ihres mangelhaften Erhaltungszustandes nicht näher bestimmen liessen. So viel lässt sich jedoch beurtheilen, dass beide Exemplare zu einer Art gehören. Die Hand ist kurz, breit und dick; in der Mitte der inneren schwach convexen Seite befinden sich in der Längslinie drei Dornen in eine Reihe angeordnet.

Fundort: *Solymár* (Com. Pest).

* STOLICZKA: Memoirs of the geological Survey of India (Palæontologia Indica. Serie VII. Kutch Fossils. On some tertiary Crabs from Sind and Kutch. Tab. II. Fig. 4).

II. a) Oberes Eocæn. Unterer Theil der Barton-Stufe.

BRACHYURA LATR.

A) RANINIDAE MILNE-EDW.

1. *Ranina Reussi* WOODW.

(Tab. II. Fig. 1a, 1b und 1c.)

1859. *Ranina* sp. n. A. REUSS. Zur Kenntniss fossiler Krabben. (Denkschr. der kais. Akad. d. Wiss. Bd. XVII. P. 21. Taf. V. Fig 3, 4.)
1866. *Ranina Reussi* WOODW. Note on a New Species of *Ranina* (*R. porifera*) from the Tertiary Strata of Trinidad (The Quarterly Journal of the geological soc. of London. P. 592.)
1871. *Ranina Aldrovandi* K. HOFMANN. Die geologischen Verhältnisse des Ofen-Kovácsier Gebirges. (Mittheilungen aus dem Jahrbuche der kön. ung. geologischen Anstalt. Bd. I. Heft II. P. 197.)
1875. *Ranina Reussi* A. BITTNER. Die *Brachyuren* des vicentinischen Tertiärgebirges. (Denkschr. d. k. Akad. d. Wiss. Bd. XXXIV. p. 7.)
1879. *Ranina Aldrovandi* SZABÓ. Budapest és környéke geologiai tekintetben. (A magy. orv. és természetvizsgálók XX. nagygyűlésére emlékül. Dr. GERLÓCZY Gy. és Dr. DULÁCSKA G.)
1883. *Ranina Reussi* A. BITTNER. Neue Beiträge zur Kenntniss der Brachyurenfauna des Alttertiärs von Vicenza u. Verona. (Denkschr. d. kais. Akad. d. Wissensch. Bd. XLVI. p. 302.)

REUSS erwähnt diese Form als zu *R. Marestiana* KÖNIG nahestehend, sagt jedoch es ist «sehr wahrscheinlich, dass hier eine besondere Species vorliege». Später führte WOODWARD diese Art als *R. Reussi* in die Literatur ein und bemerkt, dass diese Art wahrscheinlich mit jener *Ranina*-form identisch sei, welche Hauptmann BAKERT von Ostindien brachte.

Das Exemplar REUSS ist sehr mangelhaft. Er giebt auf Grund dessen folgende Beschreibung: «Es ist viel kleiner als *R. Marestiana*, nicht halb so gross, zeigt aber dieselben Reihen von niedergedrückten zahnigen Höckern, welche im Vordertheile des Rückenschildes mit mehr-weniger zahlreichen und starken Wellenbiegungen, aber ununterbrochen von einem Seitenrande bis zum anderen reichen, während sie im hinteren Theile des Schildes unregelmässig werden und an einander vielfach absetzen».

Auch meine Exemplare sind zumeist mangelhaft; solche Exemplare, deren vorderer Theil mit dem Stirnrande vorhanden ist, sind selten; ich

kenne kein einziges vollständiges Exemplar. Das vollständigste im Besitze der geologischen und paläontologischen Sammlung der Universität befindliche Exemplar, welches Fig. 1 a. zeigt, lässt wenig zu wünschen übrig und lässt die Artcharaktere genau bestimmen.

Der grösste Breitendurchmesser dieses Cephalothorax fällt vor die Mittellinie, während bei *R. Marestiana* derselbe fast ganz in der Mittellinie liegt. Der Schild ist, soweit er sich beurtheilen lässt, 43 mm breit und ca. 52 mm lang; das Verhältniss zwischen Breite und Länge ist daher so ziemlich dasselbe wie bei *Marestiana*. Ein grosser Theil meiner Exemplare sind grösser, wie die *Marestiana* BITTNER's (Tab. I. Fig. 1) und so ist die Behauptung von REUSS, dass diese Form kaum halb so gross ist wie die *Marestiana*, heutzutage unrichtig.

Von den beiden Enden des Breitedurchmessers angefangen läuft der Rand des Cephalothorax in fast gerader Linie nach hinten, wodurch sich der Cephalothorax verschmälert. Aber auch nach vorn verschmälert sich der Schild und zwar bedeutend plötzlich wie bei der *Marestiana*, so dass *Reussi* in dieser Beziehung *R. laevifrons* BITTN. gleicht. Der Rand des ganzen Cephalothorax ist mit Ausnahme des vorderen Randes durch eine fein gekörnelte Leiste begrenzt. Die Breite des Hinterrandes ist circa 20 mm, also soviel, wie bei der viel kleineren *Marestiana*. Der nach vorn sich verschmälernde Stirnrand wird durch drei Seitenzähne charakterisirt. In der Mitte des Stirnrandes befindet sich ein dreigetheilter breiter Zahn, der in der Mitte schwach vertieft ist, in der Richtung der Mittellinie mit Tuberkeln geschmückt ist. Der Vorderrand verläuft von der Basis des mittleren Zahnes in schwachem Bogen zu den beiden Seiteneinschnitten, wie bei *laevifrons*, und nicht in gerader Richtung wie bei *Marestiana* und endet zu beiden Seiten in einer viel stärkeren Spitze als bei *Marestiana*. Ferner sind zu beiden Seiten stärker hervorstehende zwei Zähne vorhanden, so wie bei *laevifrons*, welche vorn wahrscheinlich ebenso schwach zugespitzt waren, wie bei jener. Der dritte Randzahn ist auf seiner inneren Seite gerade abgeschnitten, während er auf der Aussenseite in einem stark hervorstehenden spitzen Zahn endet. Dies sind die von *laevifrons* und *Marestiana* verschiedenen Vorderrandmerkmale. Der ganze Vorderrand ist mit Ausnahme des mittleren Zahnes, so wie bei *laevifrons* der Zähnelung der Oberfläche des Cephalothorax bedeckenden Querleisten ähnlich, jedoch mit viel kleineren Zähnen dicht bedeckt. Auch *Reussi* weicht in dieser Beziehung von *Marestiana* ab, bei welcher dieser Rand glatt und ungezähnt ist. Die Oberfläche des Cephalothorax ist mit gezähnten Querleisten bedeckt. Die ganze vordere Zone zwischen dem Stirnrande und dieser ersten gezähnten Querleiste ist mit unregelmässig zerstreuten Warzen, wie bei *Marestiana* bedeckt, ohne dass jedoch diese Warzen in Zähne übergehen.

Diese Höcker verstärken sich in dem Theile gegen den beiden Seitenrändern und der ersten gezähnten Querleiste zu. Aehnlich stärkere Warzen sind noch in der Mittellinie des mittleren dreitheiligen Zahnes. Die Breite der vorderen Zone ist relativ viel schmaler als bei *Marestiana*, jedoch nicht so schmal wie bei *laevifrons*. Abgesehen von den mit Zähnen begrenzten Querleisten und dieser vorderen Zone, ist die ganze Oberfläche glatt. Die gezähnte Querleiste weicht in ihrer Structur von *Marestiana* ab, da meine Form in dieser Beziehung mit der *Ranina nov. sp.* auf der Tab. I. Fig. 3 bei BRITNER* übereinstimmt; während bei *Marestiana* diese Zähne gegen die Mitte des Cephalothorax zu sich concentriren, gegen den Rand und das Vordertheil dagegen an Grösse abnehmen, verstärken sie sich bei *Reussi* eben gegen den Rand zu, so dass bei den im Vordertheil liegenden Querleisten die Vorderzähne stellenweise auffallend stark entwickelt sind. An dem Ende der 2. und 4. Leiste bilden sie wahre Dornen. Die Zähne der Querleisten sind kurz und stumpf abgerundet, nach vorn und oben zu gerichtet und durch der Breite der Zähne entsprechende Zwischenräume getrennt. (Tab. II. Fig. 1 c.) Die Querleisten sind breit, flach und glatt; nur an ihrem hinteren Rande, wo sie die folgende Leiste berühren, befindet sich eine tiefere Furche, welche dadurch auffällig wird, dass ihre Zähne kurz und nach oben stehend, die Nahtlinien nicht wie bei den spitzeren und nach vorne gerichteten Zähnen von *Marestiana* verdecken. Die Leisten selbst sind bei *Reussi* breiter als bei *Marestiana*.

Nach der Beschreibung von REUSS sind zahlreiche Querleisten vorhanden, welche wellenförmig verlaufend im vorderen Theile des Schildes ununterbrochen sich von einer Seite zur anderen ziehen, während sie in der Mitte und dem hinteren Theile des Schildes unregelmässig und unterbrochen verlaufen. Bei meinen Exemplaren ziehen sich die drei ersten gezähnten Querleisten wellenförmig, ohne jede Unterbrechung von der einen Seite zur anderen und bilden in der Mitte des Schildes mehr oder weniger einen spitzen Winkel, dessen Spitze immer nach vorn zu steht. Die folgende Leiste verläuft schon nicht mehr ununterbrochen, sondern nur an beiden Seiten des Schildes und erscheint in der Mitte nur in Gestalt einer Zahn-, respective Perlenreihe. Die folgenden Querleisten bilden in der Mitte keinen so starken Winkel mehr wie die ersten, sondern breite Wellenlinien, welche in der Mittellinie mit ihrer concaven Seite nach vorne gerichtet sind. Mit Ausnahme der ersten drei Querleisten verlaufen die anderen alle unregelmässig, unterbrochen und ineinander verfließend von der einen Seite zur anderen. Bei der *Marestiana* ziehen diese Querleisten

* Die Brachyuren des vicentinischen Tertiärgebirges. (Denkschr. d. k. Akad. d. Wiss. Bd. XXXIV.)

fast in gerader Richtung; bei *R. n. sp.* BITTN. sind besonders die des vorderen Theiles stark wellenförmig, nur mit ihrer concaven Seite nach vorne gerichtet.

R. laevifrons steht bezüglich des Leistenverlaufes näher zu *Reussi* als die übrigen, da die ersten drei Querleisten auch hier einen nach vorn gerichteten spitzen Winkel bilden, wie bei *Reussi*; aber auch die vierte verläuft ununterbrochen, nur ist die concave Seite schon nach vorne gerichtet.

Die Furche der branchiocordiacal Region ist genügend stark entwickelt.

R. Reussi ist, wie aus dem Vorhergehenden ersichtlich, eine vollkommen gut charakterisirte Art, welche zwischen *R. Marestiana* und *laevifrons* steht, da sie Charaktere beider vereinigt. Die Artencharaktere sind auffallend beständig, nur die Abweichung ist bemerkbar, dass bei einem Kis-Svábhegyer Exemplare nach den zwei vorderen Querleisten schon gegen den Schildrand zu eine primordiale Leiste auftritt, welche jedoch gegen die Mitte zu schon unterbrochen ist, während gewöhnlich eine solche primordiale Leiste erst zwischen der dritten und vierten aufzutreten pflegt und dann auch in der Mitte des Panzers entwickelt ist und nicht nur an den zwei Rändern. Obwohl ich der Entwicklung und Form dieser Leisten keine besondere Bedeutung beilegen will, muss ich doch diese einzige Abweichung zwischen 50 Individuen hervorheben.

Meine Beobachtungen bestätigen also BITTNER's Daten, welche er an aus dem Alt-Tertiär von Verona und Vicenza gesammelten Exemplaren machte, grösstentheils.

Fundort: Diese Form ist in dem Kalkstein und Conglomerat des Kis-Svábhegy die häufigste Fossilie und findet sich nicht nur auf dem Kis-Svábhegy, sondern auch in dem Orbitoiden- und Nummulitenkalke des Szépvölgy, Josef- und Mátyáshegy häufig, mit einem Wort, für die ganze Kalksteingruppe bezeichnend. Wahrscheinlich gehört auch die in der gleichalterigen Formation des Egedberges bei Eger (Erlau) vorkommende *Ranina* hierher. Aus dem Szépvölgyer Orbitoidenkalke sind auch einige Gliedmassenbruchstücke bekannt; unter Anderem kamen in meine Sammlung auch der Unterarm einer linken Scheerenhand. Die Exemplare aus dem Szépvölgy sind gewöhnlich die Schönsten, indem ihr Stirnrand am besten erhalten ist.

2. *Ranina* cfr. *Marestiana* KÖNIG.

Die HANTKEN'sche Sammlung besitzt ein verkalktes mangelhaftes Exemplar, welches aus dem Kis-Svábhgyer Nummulitenkalksteine stammt. Die Charaktere sind darauf gut sichtbar, und aus diesen geht hervor, dass diese Form zwischen der bei BITTNER dargestellten *Marestiana* (Fig. 1) und der vom Mte. Sugelo bekannt gemachten *R. nov. spec.?* (Fig. 3) steht. Die vordere Zone ist nicht so breit wie bei *Marestiana*, aber breiter als bei der *nov. spec.?* mit viel weniger Höckern als bei *Marestiana*, so dass sie sich mehr zur *nov. spec.?* neigt. Die Zähnelung und Sculptur des Stirnrandes stimmt mit der *Marestiana* überein, mit dem Unterschiede, dass ausser dem mittleren Zahn oder Lappen nur zwei Seitenlappen wie bei *nov. spec.?* und nicht drei wie bei *Marestiana* vorhanden sind. In der vertieften Mitte des centralen Lappens sind in gerader Richtung angeordnete Höcker, wie bei *nov. sp.?* und *R. Reussi*. Auch die Querleisten stimmen bezüglich ihrer Lage, Stellung und Zähnelung mit der *nov. spec.?* überein. Der Cephalothorax verschmälert sich von seinem breitesten Durchmesser nach vorne und hinten plötzlich als bei *Marestiana*, so dass meine Form in dieser Hinsicht auch der *nov. spec.?* gleicht.

Da *Reussi* sich als sehr constante Art erweist, bin ich gezwungen diese Form abzutrennen und bin geneigt BITTNER's *nov. spec.?* als junges, unentwickeltes Exemplar mit meiner Form zusammen zu *Marestiana* zu ziehen. BITTNER hielt *R. nov. spec.?* im Jahre 1875 ebenfalls für eine junge *Marestiana*, schreibt jedoch später (1883), dass sie möglicherweise mit *Reussi* identisch ist.

Auf dem Kis-Svábhgy findet sich genug häufig auch eine grosse *Ranina*, von der ich zwar nur Bruchstücke kenne, doch dieselben stimmen sowohl bezüglich ihrer Grösse, als auch der Ausbildung und Sculptur der Querleisten vollkommen mit jenem Exemplar überein, welches BITTNER von Avesa aus dem Scuoleer Steinbruch beschreibt, wo es in Gesellschaft von *Echinolampas globulus*, *Schizaster* cfr. *Archiaci* etc. vorkommt und von BITTNER als *Ranina* cfr. *Marestiana* KÖNIG bezeichnet wird.* Die Entfernung der die Oberfläche zierenden Querleisten beträgt bei meiner Form 3 mm, ebenso wie bei dem Exemplar von Avesa.

Fundort: Budapest Kis-Svábhgy.

* Neue Beiträge zur Kenntniss der Brachyurenfauna d. Alttertiär v. Vicenza u. Verona. p. 301. Taf. I. Fig. 2.

3. *Ranina budapestinensis* nov. sp.

(Tab. I. Fig. 2a et 2b.)

Ich fand in dem Kis-Svábbegyer Nummulitenkalk eine kleine *Ranina*-art, welche ich anfangs geneigt war, mit der Gattung *Notopus* zu identificiren. Doch als ich den Stirnrand besser herauspräparirte sah ich, dass eine neue *Ranina* vorliegt, welche zwischen *R. notopoides* BRTN. und *R. simplicissima* BRTN. steht, nachdem sie Charaktere Beider in sich vereinigt; doch unterscheidet sie sich wieder auch von beiden, so dass ich sie als neue Art betrachten muss.

Der grösste Breitendurchmesser des 17 mm langen und 12 mm breiten Cephalothorax fällt etwas vor die Mitte der Längensaxe. Der Cephalothorax verschmälert sich nach hinten zu etwas plötzlich als gegen vorne zu; bei der Frontal- und Orbitalregion verschmälert er sich genug plötzlich, so dass die Breite des Vorderrandes nur 8 mm beträgt. Ueber dem Hinterende des Vorderseitenrandes, circa im vorderen Drittel des Cephalothorax befindet sich ein spitzer und genug langer dornartiger Zahn und zwischen die zwei dornartigen Zähnen eine hervorragendere, wellig gebogene Querleiste, welche mit der convexeren Seite nach vorne gewendet ist und so den tiefer liegenden und schmalen Stirnrand von rückwärts begrenzt. Der schwach gebogene Hinterseitenrand wird von einer emporstehenden mit kleinen Höckern besetzten Leiste begrenzt. Die nach vorn zu sich verschmälernde Stirnzone wird durch einen mittleren und zwei Seitenlappen oder Zähnen charakterisirt, welche im Verhältniss zu dem Cephalothorax auffallend kräftig entwickelt sind. In der Mitte des Stirnrandes befindet sich ein dreigetheilter breiter Zahn, welcher in der Mitte aus einem längeren als die übrigen Zähne, schmalen, in der Mitte vertieften und wahrscheinlich spitz endenden Fortsatz besteht; von dessen Basis verläuft der Vorderrand des dreitheiligen Zahnes in einer nach vorne zu concav gebogenen Linie, bis er rechts und links in den zwei kleinen dornartigen Fortsätzen, welche den Zahn begrenzen, endigt. Nach den darauf folgenden zwei starken Einschnitten finden wir zu beiden Seiten einen schmalen, stark hervorstehenden spitzen Zahn; dann folgt nach den noch stärkeren als die vorigen und fast bis zur zwischen den beiden Randdornen der Vorderseite liegenden Querleiste reichenden Seiteneinschnitten der zweite und äussere Seitenzahn, welcher an seinem Aussenrande mit je einem stark hervorstehenden, dornartigen Zahntheil endigt. — An dem Steinkerne sieht man auch unter der Loupe fast kaum erkennbare Spuren der Brancho-Cardiacalfurche, an der Schale selbst dürfte sie wohl kaum sicht-

bar sein. Bezüglich der Sculptur der Oberfläche kann ich nur wenig sagen, da die obere verkalkte Schalenschicht fast von dem ganzen Cephalothorax absprang, als ich sie aus dem harten Nummulitkalkstein befreite; der Steinkern aber ist mit kleinen Tuberkeln reichlich besät. An der vorderen Hälfte des Cephalothorax finden wir nahe zur Linie des grössten Breitedurchmessers, zu beiden Seiten der Mittellinie je zwei Tuberkeln, welche viel grösser als die übrigen sind. Der Frontalrand ist am besten erhalten und hier kann man gut sehen, dass derselbe reichlich mit runden Tuberkeln besetzt ist, welche grösser sind und dichter stehen, als die an den übrigen Theilen des Cephalothorax zerstreuten Höcker.

Wenn wir meine Form mit den nächstverwandten Arten, und zwar mit *R. simplicissima* BITTN. und *R. notopoides* BITTN. vergleichen, erkennen wir gleich, dass, obwohl sie ihnen in vielem ähnlich sieht, sie sich doch von allen *Ranina*-arten so sehr unterscheidet, dass sie mit vollem Recht als neue Art bezeichnet werden kann. Nachdem sie bisher nur von Budapest bekannt ist, nenne ich sie *Ranina budapestinensis*. Sie steht in Bezug auf Form und Grösse zwischen den Beiden. Sie ist gedrungener und grösser als *simplicissima*, denn während jene Art 15 mm lang und 10 mm breit ist, daher das Verhältniss zwischen beiden Dimensionen 1·5 : 1 ist, sind die betreffenden Zahlen meiner neuen Form 17 mm und 12 mm, das Verhältniss dagegen 1·41 : 1; sie ist aber andererseits kleiner und schlanker als *notopoides*, welche 24 mm lang, 18 mm breit ist, während das Verhältniss der Dimensionen 1·33 : 1 beträgt. Auch bezüglich des Grades der Einschnürung der Orbitalregion steht meine Form zwischen jenen Beiden, denn die betreffenden Verhältnisse stellen sich so: Bei *simplicissima* ist die Proportion zwischen dem Breitedurchmesser und der Breite der Orbitalregion 1·66 : 1, bei meiner Form 1·5 : 1, bei *notopoides* (nach BITTNER's Zeichnung gemessen) dagegen 1·28 : 1. Das Vorhandensein der Vorderseitenrandzähne bringt *R. budapestinensis* zu *R. notopoides* nahe, bei welcher Form sie ebenfalls entwickelt sind, während sie bei *simplicissima* fehlen.

Meine Form unterscheidet sich von beiden Arten indem sich zwischen den Dornen des vorderen Seitenrandes eine wellig verlaufende Querleiste befindet, welche bei den anderen zwei Arten fehlt. Durch das Vorhandensein dieser Leiste bringt meine Form die *Raninen* mit glatter Oberfläche einander näher (wie *simplicissima*, *notopoides* und *Hazslinszkyi*), sowie die mit einer Leiste verzierten Formen (u. zw. *Reussi* WOODW., *Aldrovandi* RANZ., *Marestiana* KÖNIG, *laevifrons* BITTN. etc.). Das Vorhandensein dieser Leiste war der Grund, warum ich diese Form anfangs für eine *Notopus* zu halten geneigt war, als ich aber den Frontalrand präparirte, zeigte sich, dass über dem Auge die zwei starken Einschnitte vorhanden sind, welche den

ersten (von der Mitte gerechnet) Seitenzahn begrenzen. Es ist daher zweifellos, dass hier eine *Ranina* vorliegt, welche am nächsten zu *simplicissima* und *notopoides* steht. Die starke Entwicklung der Zähnelung des Stirnrandes, sowie die Scissuren zwischen den Zähnen unterscheiden meine Form von den zwei nahe verwandten Arten so sehr, dass sie vielleicht schon auf Grund dessen, wegen des Mangels der den Stirnrand begrenzenden Querleiste und des vorderen seitlichen Randzahnes von *simplicissima* unterschieden werden müsste, zu welcher Art sie dann besonders nahe stehen würde, wenn jedoch nur diese Querleiste fehlen würde, wäre schon die kräftige Zähnelung des Stirnrandes genug Basis, um eine Trennung von *notopoides* zu ermöglichen. Die Zähnelung des Frontalrandes wurde so kräftig dadurch, dass die Scissuren, welche die Zähne begrenzen, fast bis zur Querleiste zurückreichen, so dass wenn man die Structur des Stirnrandes von *simplicissima* und *notopoides* kennt, es zu verwundern ist, dass eine relativ so kleine Form einen so stark entwickelten Frontalrand besitzt.

Der gesammte Frontalrand liegt nach vorn von der Querleiste tiefer, als die übrigen Theile des Cephalothorax und seine Sculptur stimmt so weit es sich beurtheilen lässt, mit der von *simplicissima*. Die Sculptur des Cephalothorax ist so ziemlich bei allen drei Arten gleich, alle sind mit kleinen Tuberkeln besät, von denen die Tuberkel des Frontalrandes die grössten sind. Bei meiner Form finden sich an der Vorderhälfte des Cephalothorax zu beiden Seiten der Mittellinie je zwei, daher insgesamt vier grössere Tuberkel als die übrigen, was von der ebenfalls als Steinkern erhaltenen *simplicissima* fehlt. Meine Form steht, infolge der sehr schwach entwickelten und auch unter dem Vergrösserungsglas kaum sichtbaren Branchial-Cardiacalfurche näher zu *notopoides*, während sie sich von *simplicissima*, wo diese Furche stark entwickelt ist, deutlich unterscheidet.

Der schwach gebogene Rand der Hinterseite ist bei meiner Form durch kleine Höckerchen ausgezackt, welche Eigenheit BITTNER weder bei *notopoides*, noch bei *simplicissima* erwähnt.

BITTNER sagt von der letzterwähnten Art sehr richtig, dass sie die einfachste und embryonalste Form der *Raninen* ist, da sie thatsächlich diesen Eindruck auf den Beschauer ausübt, da der gesammte Cephalothorax, sowie auch die Zähnelung des Stirnrandes gleichmässig kleiner ist, als bei den übrigen *Raninaarten*, dagegen ist bei meiner neuen Form der Cephalothorax selbst relativ viel kleiner als bei den grösseren Arten, während sich dagegen die Loben und Zähne des Stirnrandes in geringerem Maasse verkleinerten und so, im Verhältniss zu der Grösse des Cephalothorax auffallend gross sind. Die Form und Situation der Zähne des Frontalrandes erinnern in vielem an *Ranina Reussi*, nur dass dort der mittlere Theil des

mittleren dreigetheilten Zahnes genug breit und ebenfalls dreitheilig ist, während er bei *budapestinensis* schmal und wahrscheinlich einendig, spitz war; im Übrigen stimmt er mit *Reussi* überein.

Fundort: Ich sammelte ausser dem hier beschriebenen Exemplar noch ein mangelhaftes Exemplar aus dem grauen, Foraminiferen-reichen Nummulitenkalk des Kis-Svábhegy, welches ich auch hieherzähle, obwohl sich die Artidentität zwischen den beiden Exemplaren nicht genau bestimmen liess. In ihrer Gesellschaft befanden sich noch: *Ranina* cfr. *Marestiana* KÖNIG, *Ranina Reussi* Woodw., *Ranina* sp. ind. und *Notopus Beyrichii* BITTN. als Verwandte.

4. *Notopus Beyrichii* BITTN.

1875. *Notopus Beyrichii* BITTN. Die Brachyuren des vicentinischen Tertiärgebirges. (P. 72. Taf. I. Fig. 6.)

1884. *Notopus Beyrichii* BITTN. Beiträge zur Kenntniss tertiärer Brachyuren-Faunen. (Denkschr. d. kais. Akademie d. Wiss. in Wien. Bd. XLVIII. P. 17. Tab. I. Fig. 4.)

BITTNER beschrieb diese Art auf Grund eines einzigen Exemplars aus dem Ciuppioer Tuff, das zweite Exemplar dagegen im Jahre 1884 aus dem Nummuliten-reichen Kalk von Castelrotto bei Verona. Bisher sind nur diese zwei Exemplare bekannt; es gelang mir aber aus dem Nummulitenkalk des Kis-Svábhegy sechs Exemplare zu sammeln, welche sich als vollkommen typisch erwiesen. Unter den gesammelten Exemplaren gibt es solche, welche mit denen von Ciuppio und Castelrotto übereinstimmen, doch gibt es auch in Bezug auf Grösse zwischen den Beiden Übergänge.

Bei einem meiner Exemplare waren auf der Frontalregion, nahe zu der Stirnrande einige längliche Poren, zerstreut, bei einem anderen dagegen unmittelbar über der Querleiste einige Tuberkel auf dem Frontalrande zerstreut.

Ich fand in dem Kalke des Kis-Svábhegy noch eine interessante Form, welche jedoch wegen ihrer Mangelhaftigkeit nicht bestimmt werden konnte; so viel ist jedoch sicher, dass sie in den Formenkreis von *Notopus Beyrichii* BITTN. und *Ranina notopoides* BITTN. gehört, jedoch mit keiner der Beiden identifiziert werden kann, da der Stirnrand vollkommen gerade erscheint und, so weit er sich bei seiner Mangelhaftigkeit beurtheilen lässt, nicht in Loben getheilt war, sondern höchstens mit Stacheln geziert sein konnte.

Fundort: Diese Form gehört zu den charakteristischen und häufigeren Arten des gelblichen, Foraminiferen-reichen Nummulitenkalkes des Kis-Svábhegy.

B) OXYSTOMIDAE.

5. *Typilobus Semseyanus* nov. sp.

(Tab. I. Fig. 3a—3e und 4a—4d.)

Dies ist eine der interessantesten Formen der Kis-Svábhegyer Fauna, nachdem sie der Vertreter einer bisher aus Europa unbekanntem Gattung ist. Die einzige Art des Genus, *Typilobus granulatus* STOL.* war bisher nur aus den indischen Nummulitbildungen und auch dort nur in zwei Exemplaren bekannt. Diese Art, welche ich aus dem Nummulitenkalk des Kis-Svábhegy sammelte, lässt sich von der indischen Art sehr leicht unterscheiden. Ihre Charaktere kann ich in Folgendem zusammenfassen :

Der Cephalothorax ist fast ganz rund, stark convex und kugelig. Der vordere längere und der hintere kürzere Randtheil ist gleichmässig halbkreisförmig; der vordere Seitenrand ist länger als der hintere und mit zwei schwachen stumpfen Tuberkeln geziert, von denen die hintere etwas stärker als die vordere ist; der hintere Seitenrand ist gegen hinten zu mit successive grösser werdenden Tuberkeln, welche stärker als die des Vorderandes sind geziert; als Fortsetzung derselben, in einer Reihe mit ihnen, finden wir die vierte und stärkste Tuberkelreihe, welche den Hinterrand begrenzt. Es ist demnach die rechte und die linke Seite mit je sechs Tuberkeln geschmückt, welche nach rückwärts langsam und allmähig grösser werden. Die obere Fläche des Cephalothorax ist rauh, weil sie mit runden Tuberkeln von zweierlei Grösse dicht bedeckt ist. Die untere Hepatical- und untere Branchialregion ist in ähnlicher Weise geschmückt. Der untere Rand des Cephalothorax ist gezackt, darüber befindet sich ringsum eine Reihe Tuberkeln, welche die untere Hepatical- und Branchialregion, sowie die Cardiacalregion unten begrenzen. Die einzelnen Hauptregionen sind von einander genug scharf geschieden; die Gastralregion ist hexagonal oder wie STOLICZKA sagt «reversely bottle shaped», die Hepaticalregion ist genügend entwickelt, wenig convex, dreieckförmig; die Branchialregion ist breit, genug convex und oval; die Cardiacalgegend ist elliptisch, sehr stark convex und von starken Furchen begrenzt. Diese Hauptregionen sind nicht in Secundärregionen geschieden. Die Stirne ist sehr schmal, spitz, nach vorne stehend, in dem Mitteltheile befindet sich eine kleine longitudinale Furche, die Ränder sind angeschwollen. Die Augenhöhlen sind sehr klein und

* FÉRD. STOLICZKA. Observations on fossil crabs from tertiary deposits in Sind an Kutch. (Memoires of the geological survey of India. Palæontologia Indica. Ser. VII. Kutch fossils. P. 15. Pl. III. Figs. 3—5). Calcutta, 1871.

nachdem die Stirne sehr schmal ist, nahe zu einander situirt; an dem Aussenrande werden sie durch kleine stachelige Tuberkel begrenzt. Die schmale Stirne verschmilzt mit den Orbitalrändern, welche schwach angeschwollen und gegen rückwärts zu mit einer schwachen Furche begrenzt sind.

Die untere Hepaticalregion ist sehr schmal und stark convex. Die Cardiacalregion ist sehr convex, queroval und entweder etwas breiter als die Basis der Gastralregion oder damit gleich breit. Die die einzelnen Regionen trennenden Furchen sind vorne schwach, verstärken sich aber gegen rückwärts zu, am stärksten sind sie um die Cardiacalgegend. Die Gastralregion wird von Furchen in der Weise sechseckig begrenzt, dass die vordere und hintere Seite des Hexagons die kürzeste ist, sowie auch die Furchen der Vorderseite, das heisst jene zwischen der Gastral- und Hepaticalregion etwas kürzer sind als die der Rückseite, das heisst zwischen der Gastral- und Branchialregion. Die Gastralregion ist am breitesten, wo der Vorder- und Hintertheil der Gastralregionfurche sich berühren; hier entspringt auch jene kleine Furche, welche die Hepatical- und Branchialregion von einander trennt; diese Furche setzt sich auch an dem unteren Theile des Cephalothorax fort und begrenzt auch dort die beiden Regionen, doch bildet sie hier schon eine stärkere Einsenkung als auf der Oberfläche. Auch die Gastral- und Cardiacalregion wird durch eine genug scharfe Furche geschieden, welche aber doch nicht so stark ist, als jene zwischen der Cardiacal- und Branchialregion. Ich sammelte zwei gleichgrosse Exemplare von *Semseyanus*, deren Länge 14 mm beträgt, während die grösste Breite mit den zwei Dornen gemessen 15 mm (ohne die Dornen nur 14 mm oder noch weniger), die Höhe dagegen 8.5 mm beträgt.

Wenn wir *Semseyanus* mit *granulatus* vergleichen, fallen uns jene Unterschiede, welche die Artabtrennung von der indischen Form rechtfertigen, sofort ins Auge. Denn während der Cephalothorax von *Semseyanus* vollkommen rund, stark convex ist und fast eine totale Halbkugel bildet, ist er bei *granulatus* queroval, und, wie sich aus der Vergleichung mit STOLICZKA's Zeichnungen ergibt, viel flacher. Die vordere, breitere (grössere) Hälfte von *Semseyanus* ist ganz halbkreisförmig, während sie bei *granulatus* «fast halbkreisförmig» ist; die hintere kleinere ist bei *Semseyanus* ebenfalls rund, während sie sich bei *granulatus* stufenweise verschmälert und am Ende abgeschnitten ist. Während der vordere Seitenrand bei *granulatus* viel länger als der hintere Seitenrand ist, ist er bei *Semseyanus* nur ein wenig länger. Während die Oberfläche von *Semseyanus* mit kleineren und grösseren Tuberkeln bedeckt ist, was sich besonders an dem Steinkern gut sehen lässt, wo die grösseren, spitzen Tuberkeln auffallen, während die dazwischenliegenden kleineren auch mit der

Lupe kaum zu sehen sind, sind die Tuberkel bei *granulatus* «gleich gross». Aehnlich wie die Oberfläche des Cephalothorax ist bei *Semseyanus* auch die untere Branchial- und Hepaticalregion geschmückt, während bei *granulatus* die übrigen Theile der Oberfläche mit feinen Runzeln bedeckt sind. Bei *Semseyanus* ist der Rand des oberen Cephalothoraxtheiles, d. h. der vordere und hintere Seitenrand abgerundet und angeschwollen, bei *granulatus* dagegen genug scharf. Bei *granulatus* ist dieser Rand mit zahllosen feinen Zähnen geschmückt, bei *Semseyanus* dagegen nur mit je sechs, nach hinten zu wachsenden Tuberkeln. Bei meiner Form sind die Augenhöhlen, soweit sich dies bei meinen Exemplaren sehen lässt, kleiner und runder als bei *granulatus*. Meine Form stimmt in Bezug der Entwicklung und Form der einzelnen Regionen mit *granulatus* überein; eine Abweichung sehen wir nur in der Hepaticalregion, welche bei *Semseyanus* sehr schmal und stark convex, während sie bei *granulatus* flach ist (wie auf der Figur ersichtlich. Im Texte findet sich keine Erwähnung). Bei *granulatus* ist auch die untere Branchialregion weniger convex als bei *Semseyanus*. Bei letzterer Form sind die Regionen ausser den flachen, runden Höckern, welche sie rauh machen, nicht sculpturirt, während sich bei *granulatus* in dem hinteren Theile der Branchialregion gegenüber der Cardiacalregion je ein spitzer, stacheliger Höcker findet, welcher sich ein wenig über dem, den Hinterrand begrenzenden Stachel befindet.

Das Auge, die Kauwerkzeuge, Antennen, Gliedmaassen, sowie das Sternum und der Abdomen fehlen bei meiner Art, weshalb sich in dieser Hinsicht keine Unterschiede zwischen beiden Arten constatiren lassen.

Granulatus ist etwas kleiner als *Semseyanus*, welch' letzterer, wie oben erwähnt, 14 mm lang, 15 mm breit und 8·5 mm hoch ist, während *granulatus* nur 10 mm lang, 13 mm breit und 5·3 mm hoch ist. Doch ist dies kein beachtenswerther Unterschied, da häufig eine Art an demselben Fundort in sehr verschiedenen Grössen vorkommt.

Ich sammelte in dem Nummulitenkalke des Kis-Svábhegy zwei Exemplare. Das eine ist nur ein Steinkern, an welchem sich jedoch auch die feinsten Details des Cephalothorax ausnehmen lassen, da der denselben ausfüllende Nummulitenkalk sehr compact und so geeignet ist, die Innenzeichnung des Cephalothorax bis in das kleinste Detail genau wiederzugeben. Der Schild selbst ist dünn und zerbrechlich, kreideartig, löst sich daher bei dem Präpariren mit dem das Fossil umgebenden Nummulitenkalk leicht ab, und spiegelt dann die innere Zeichnung und Sculptur der Schale sehr schön wieder. An dem Steinkern bleiben nur hier und dort, in den tieferen Furchen geringe Reste der kreideartigen Schale zurück.

Diese neue Art modificirt die Beschreibung der Gattung *Typilobus* einigermaassen, indem der Cephalothorax jetzt nicht nur quereval

und convex, sondern rundlich und stark convex, respective kugelig sein kann.

Ich benannte diese Art zu Ehren des grossen Mäcens unserer Wissenschaft, ANDOR SEMSEY v. SEMSE.

Fundort: Ich sammelte in dem Kis-Svábhegyer Nummulitenkalk zwei Exemplare dieser Art, welche ein Vertreter einer bisher aus Europa noch nicht bekannten Art ist.

6. *Calappilia dacica* BITTNER.

(Tab. I. Fig. 5a, 5b.)

1893. *Calappilia dacica* BITTN. Decapoden des pannonischen Tertiärs. (Sitzungsberichte der kais. Akad. d. Wiss. in Wien. Bd. CII. P. 16. Tab. II. Fig. 1.)

1893. *Calappilia dacica* KOCH. Recension über BITTNER's Decapoden des pannonischen Tertiärs. [(Ung.) Orvos-természettudományi Értesítő. P. 161.]

Diese Form gehört zu den am längsten gekannten des Kis-Svábhegy. Schon HANTKEN sammelte mehrere mangelhafte Exemplare und bemerkte, dass sie mit *Calappilia verrucosa* M.-EDW. nicht übereinstimmt, doch wagte er sie nicht als neue Art zu betrachten, da ihm nur mangelhafte Exemplare zur Verfügung standen, sondern bestimmte sie als *Calappilia* cfr. *verrucosa*. Bittner beschrieb sie später an dem citirten Ort als neue Art unter dem Namen *C. dacica* auf Grund von gut erhaltenen, aus dem Kolozs-Monostorer Bryozoenmergel stammenden Exemplaren, welche er von Prof. Dr. ANTON KOCH erhielt.

Ich sammelte auf dem Kis-Svábhegy selbst mehrere mehr oder minder gut erhaltene Exemplare, welche sich, trotzdem ihre Oberfläche meistens ausgelaugt war, als vollkommen typisch erwiesen. An dem Rande des vorderen Lateraltheiles befinden sich sechs hervorstehende stachelartige Höcker, wie man an meinem grössten Exemplar gut sehen kann; an dem hinteren Seitenrand dagegen dem Typus entsprechend sieben. Die Entwicklung der einzelnen Regionen, die Situation und Form der Tuberkeln entspricht ganz dem Typus. An einem meiner am besten erhaltenen Exemplare ist auch der Frontaltheil mit den Augenhöhlen erhalten, was bei den Kolozs-Monostorer Exemplaren fehlt und bisher unbekannt war. Ich halte es daher auch für werth, eine Zeichnung dieses Exemplares zu publiciren (Tab. I. Fig. 5), an welcher man sehr schön sieht, dass der 3 mm breite Stirnrand sich ziemlich nach vorne streckt. Die Augenhöhle ist relativ gross, von 3 mm Durchmesser; die Orbitalrand stark zerrissen, der Extraorbitaltheil der Orbitalrand, sowie der Präorbitalheil ist schmal, während das superciliare Segment breit, angeschwollen ist und sich von dem vorstehenden Stirnrand kaum absetzt. An dem Rande des

vorderen Seitentheiles befinden sich acht hervorstehende, dornartige Tuberkeln, wie man an meinem grössten Exemplar gut sehen kann, der hintere Seitenrand dagegen ist, dem Typus entsprechend, mit sieben Dornen geschmückt. Die Ausbildung der einzelnen Regionen, die Situirung und Form der Tuberkel entspricht vollständig dem Typus. Ich muss jedoch hervorheben, dass die ganze Oberfläche mit feinen, grösstentheils nur mit der Lupe sichtbaren Tuberkeln besäet ist, welche auch noch an den grossen Höckern und an dem ganzen Stirnrande zerstreut sind.

Die Kis-Svábhgyer Exemplare sind bedeutend kleiner, als die von BITTNER aus dem Kolozs-Monostorer Bryozoenmergel beschriebenen, zu dessen Bestätigung ich die Maasse einiger meiner Exemplare mit denen der Kolozs-Monostorer Exemplare in eine Parallele stelle:

Das I. Exemplar	ist	18·5	mm	lang	und	19	mm	breit
« II.	«	20	«	«	«	21	«	«
« III.	«	21	«	«	«	24	«	« ; das
Kolozs-Monostorer	«	25	«	«	«	30—40	«	«

Ich muss bemerken, dass der Stirnrand bei all' diesen Exemplaren fehlt, weshalb auch das Längenmaass unrichtig ist; mein vollkommenstes, dargestelltes (Tab. I. Fig. 5) Exemplar war 22 mm lang und 19 mm breit.

Fundort: Diese Art ist bisher nur aus Ungarn bekannt. Sie tritt hier an der Grenze der Pariser- und der Barton-Stufe, gleich in genug grosser Menge auf, da sie z. B. in dem Kis-Svábhgyer Nummulitenkalk zu den häufigsten Formen gehört. Doch eben um das Ende dieser Periode zieht sie gegen Osten und während sie in Mittelungarn von dem Schauplatz verschwindet, erreicht sie in Siebenbürgen am Ende der Bartonperiode den Gipfelpunkt ihrer Entwicklung, so dass die grössten Exemplare sich in dem Kolozs-Monostorer Bryozoenmergel finden.

C) OXYRRHYNCHIDAE.

7. *Micromaja tuberculata* BITTN.

(Tab. I. Fig. 2—3.)

1875. *Micromaja tuberculata* BITTN. Die Brachyuren d. vic. Tertiärgebirges. P. 76. Tab. II. Fig. 2.
 1883. *Micromaja tuberculata* BITTN. Neue Beiträge zur Kenntn. der Brachyurenfauna des Alttertiärs von Vicenza und Verona. Pag. 308. Taf. 1. Fig. 6.

Diese vom Kis-Svábhgy am längsten und auch in den Sammlungen sich am häufigsten findende Art, war in der HANTKEN'schen Sammlung auf Grund eines gut erhaltenen Steinkernes als *Micromaja* *cfr. tuberculata*

bestimmt; doch fehlte an diesem Exemplar, wie bei den meisten von dem Kis-Svábhagy das Vordertheil. Ich konnte hier mehrere gut erhaltene Exemplare sammeln, an welchen, obwohl die Schalen meist ausgelaugt sind, sich die Charaktere genug gut erkennen lassen. Das am besten erhaltene Exemplar fand ich in der Sammlung der kön. ungar. geologischen Anstalt und nachdem man an demselben auch das Auge sieht, hielt ich es für nothwendig abzeichnen zu lassen (Tab. I. Fig. 2). Wie aus den unten publicirten Daten ersichtlich, stimmen die Exemplare vom Kis-Svábhagy in ihrer Grösse mit den Exemplaren von St.-Giovanni-Ilarione überein. Wie aus der Beschreibung und der Vergleichung mit den Wiener Original-exemplaren hervorgeht, gehören meine Exemplare zu *Micromaja tuberculata* und nicht zu der sehr nahestehenden und durch NOETLING * aus dem nordöstlichen Preussen (Samland) beschriebenen *Micromaja spinosa* NOETL. Ich kam zu derselben Ueberzeugung, als ich die in dem herrlichen Museum der Münchener Akademie vorhandenen und ebenfalls aus St.-Giovanni-Ilarione stammenden Exemplare durchstudirte.

Bei meinen Exemplaren ist der Cephalothorax birnförmig, doch rückwärts sich etwas stärker verbreiternd. Der grösste Breitendurchmesser fällt fast auf die Mitte des Cephalothorax, bei dem Typus dagegen auf das zweite Drittel desselben. Die Convexität des Cephalothorax ist in der Breite genug bedeutend. Der Porus an der Spitze der Tuberkeln, welcher den Typus charakterisirt, findet sich auch zuweilen hier. Die Tuberkeln sind so angeordnet, wie bei dem Typus, obwohl sie etwas weiter auseinander stehen, da die obere Schalenschichte fehlt, welche berufen wäre, den Platz zwischen den Tuberkeln zum Theile auszufüllen; wo aber die Schale vorhanden ist, füllt sie Lücken ebenso wie bei dem Typus aus. Auch dass die einzelnen Regionen etwas besser von einander geschieden sind als bei dem Typus, lässt sich auf das Fehlen der Schale zurückführen; so ist z. B. die Einschnürung bei der Hepaticalregion stärker, weshalb der Schild hier schmaler als bei dem Typus erscheint. Nachdem das Vordertheil meistens unvollkommen ist, sieht man die Loben nicht; eine Ausnahme bildet das dargestellte Exemplar (Tab. II. Fig. 2), an welchem das entzweigespaltene Rostrum, die Augenhöhlen, ja auch das Auge erhalten ist. Dieses Exemplar verdient demnach unser besonderes Interesse, da wir bisher kein Exemplar kennen, welches auch noch Augen besässe.

Um einen Begriff von der Grösse meiner Exemplare zu geben, stelle

* Abhandlungen zur geologischen Specialkarte von Preussen und den thüringischen Staaten. Bd. VI. Heft 3. Dr. FRITZ NOETLING. Die Fauna des samländischen Tertiärs. Lieferung II. Crustacea und Vermes. P. 113. Atlas-Taf. I. Fig. 6. Berlin, 1885.

ich ihre Maasse zusammen und vergleiche sie in folgender Tabelle zugleich mit den St.-Giovanni-Ilarioneer Exemplaren des Münchener Museums.

Exemplare vom Kis-Svábhegy.

Die Länge beträgt circa	23 mm,*	die Breite	20 mm
" " " " "	20 " "	" " "	17 "
" " " " "	20 " "	" " "	16 "

Exemplare von St.-Giovanni-Ilarione.

Die Länge beträgt	25 mm,**	die Breite	19 mm
" " " " "	20 " "	" " "	15 "
" " " " "	20 " "	" " "	14 "

Wie hieraus ersichtlich, sind die Kis-Svábhegyer Exemplare etwas breiter gegenüber der Länge, als die St.-Giovanni-Ilarioneer Exemplaren.

Ich sammelte auch ein mangelhaftes Exemplar mit ausgelaugtem Panzer (Tab. II. Fig. 3), welches sich von *Micromaja tuberculata* in mehreren Beziehungen unterschied, und in Vielem mit *M. spinosa* NOETL. übereinstimmt. Dasselbe ist von der Grösse der typischen *tuberculata*, da es ca. 25 mm lang und 20 mm breit ist. Die Tuberkeln sind hier nicht so gross wie bei der typischen *tuberculata*, bald grösser, bald kleiner, doch sind auch die grössten noch immer beträchtlich kleiner als die Tuberkel der typischen *tuberculata*. Während dieselben bei dem Typus mit einer gewissen Regelmässigkeit vertheilt sind, sind sie bei meiner Form vollkommen regellos zerstreut. Die einzelnen Regionen sind bei diesem Exemplar etwas schärfer von einander geschieden als bei dem Typus. Die vereinigte Gastro-Cardiacalregion zieht sich auch hier regelmässig der Mitte des Schildes entlang. Einzelne Theile dieser Region sind bei meiner Form stärker differenzirt, als bei dem Typus; dies gilt für die vordere und hintere Gastralregion, die sehr schwache Urogastralregion und die sich am stärksten emporhebende Regio cordalis. Die Hepaticalregion ist wie bei allen Oxyrhyneiden auch hier so schwach entwickelt, dass man sie kaum wahrnimmt. Nachdem die starke hintere Branchialgegend von der vereinigten Epi- und Mesobranchialregion geschieden ist, sind die stark convexen Branchialregionen nicht so sehr vereinigt wie bei dem Typus. Für meine Form gilt nicht, wie für *tuberculata*, dass der Schild gegen das Ende zu stark abgerundet ist, da bei meiner Form der zwischen die Cardiacalregion und den Hinterrand fallende Theil eingedrückt ist. Die für die typische *tuberculata* charakteristische Hinterrandkante ist ähnlich entwickelt, da sich

* Der Stirnrand mit eingerechnet.

** Mit dem Stirnrand.

an den beiden Enden derselben zwei stärkere Tuberkel finden, welche von kleineren umgeben sind. Zwischen diesen beiden stärker hervorstehenden Höckern finden wir in zwei, resp. drei Reihen circa zehn Tuberkel angeordnet. Die Convexität des ganzen Schildes, von der einen Seite zur anderen ist genug bedeutend. Nachdem das Vordertheil des Cephalothorax bei meinen Exemplaren fehlt, kann ich darüber nichts mittheilen. Doch ist der untere Theil des Cephalothorax vorhanden und hier lässt es sich erkennen, dass die umgeschlagene Partie der Hepatical- und Epibranchialregion ebenfalls mit schwachen Tuberkeln besetzt ist, während sich hier bei *tuberculatus* ebenso grosse Höcker wie an dem oberen Theil des Cephalothorax finden. Die Branchio-Hepaticalregion und die Furchen der hinteren Branchialregion setzen sich auch unten bis zu dem Mundrahmen fort. Die Kauwerkzeuge, sowie die Extremitäten fehlen ebenso, wie bei den typischen *tuberculata*.

Ich halte diese Form nur für eine Varietät von *tuberculata*, obwohl, wie an meinem ein wenig mangelhaften und ausgelaugten Exemplar ersichtlich, genug und zumeist solche Unterschiede vorhanden sind, welche an *spinosa* erinnern, so z. B. dass die Tuberkel weiter von einander stehen, kleiner und spitzer sind, während die die einzelnen Regionen trennenden Furchen stark und breit sind. Obwohl mein Exemplar mangelhaft, ist es doch ausser allem Zweifel, dass es zwischen *tuberculata* und *spinosa* steht, wodurch diese beiden — ohnedies nahe verwandten — Arten in noch nähere Verwandtschaft gebracht werden. Doch halte ich diese Form nur für eine Localvarietät, d. h. Facies-Form. Denn dass sie unter anderen Verhältnissen lebte, als meine typische *tuberculata*, geht schon daraus hervor, dass sie in Mergel, die typische Form dagegen in Kalk gefunden wurde. Es ist daher wahrscheinlich, dass sie, sich den veränderten Umständen anpassend, diese abweichenden Eigenschaften erhielt.

Fundort: Diese Art ist in dem Kis-Svábhegyer Nummulitenkalk genug häufig, während ich aus dem in dem oberen Theil des Kalkes gelagerten Mergel nur jenes einzige Exemplar sammelte, welches zwischen *tuberculata* und *spinosa* steht. *Tuberculata* ist ausser meinem Kis-Svábhegyer Fundort, nur noch von einer Localität, von dem Tuff des Ciuppioberges bei St.-Giovanni-Ilarione bekannt, wo sie ebenfalls genug häufig ist.

8. *Periacanthus horridus* BITTN.

1875. *Periacanthus horridus* BITTN. Die Brachyuren des vicentinischen Tertiärgebirges. P. 77. Taf. II. Fig. 1.

1895. *Periacanthus horridus* BITTN. Ueber zwei ungenügend bekannte brachyure Crustaceen des vicentinischen Eocäns. (Sitzungsbericht d. kais. Akad. d. Wiss. in Wien. Mathem. naturw. Classe. Bd. CIV. Abth. I. Taf. I. Fig. 1 u. 2.)

Ich sammelte aus dem Kis-Svábhgyer Nummulitenkalk nur ein mangelhaftes Exemplar dieser Art, welches nur aus dem hinteren rechten Theil des schwach convexen Cephalothorax besteht, an welchem man aber auch den Urogastrallobus, sowie den Posterio-Branchiallobus deutlich sieht, während nur ein kleiner Theil der Antero-Branchialregion vorhanden ist. Auch die vier, mehr oder minder abgebrochenen dornartigen Fortsätze des Hinterrandes sind gut sichtbar. Die Sculptur des vorhandenen Cephalothoraxtheiles, sowie die Lagerung und Stärke der Furchen zwischen den einzelnen Regionen stimmen vollkommen mit dem Typus überein.

Fundort: Diese interessante Gattung und Art, welche von BITTNER aus dem Tuffe des Ciuppioberges bei St.-Giovanni-Illarione beschrieb, war nur von dort in einigen Exemplaren bekannt, bis ich ein Exemplar in dem Nummulitenkalk des Kis-Svábhgy fand.

9. *Phrynosolambrus corallinus* BITTNER.

1893. *Phrynosolambrus corallinus* BITTNER. Decapoden des pannonischen Tertiärs. P. 19. Tab. II. Fig. 3.

1893. *Phrynosolambrus corallinus* KOCH. Recension. P. 161 et 163.

Ich sammelte aus dem Nummulitenkalk des Kis-Svábhgy mehrere Exemplare dieser interessanten Art, ein sehr schönes Exemplar derselben fand ich aber in der Sammlung der k. ungar. geologischen Anstalt. Diese Art lässt sich an den an der Branchialregion vorhandenen und gegen rückwärts gerichteten Hörnchen unter allen Gattungen leicht erkennen. Die detaillirte Vergleichung überzeugte mich davon, dass sie der Vertreter einer ausgezeichneten neuen Gattung sei. BITTNER kam mir jedoch in deren Beschreibung zuvor und so ist meine Mittheilung nur insoferne von Interesse, als sie die Beschreibung BITTNER's bestätigt und diese interessante Gattung und Art, welche bisher nur aus dem Kolozs-Monostorer «Bryozoenschichten» bekannt war, von einem neuen Fundort bekannt macht.

Der Stirnrand fehlt, ebenso auch der untere Theil des Panzers mit den Extremitäten. Da die zwei oberen Schichten der Schale an den meisten Stellen fehlen, sind bei meinen Exemplaren die Höcker sehr stark. Meine Exemplare sind kleiner als die von Kolozs-Monostor, da die Breite des unversehrtesten Exemplares 32 mm, die Länge dagegen 27 mm beträgt, während nach den BITTNER'schen Zeichnungen die Dimensionen der Kolozs-Monostorer Exemplare 58×43 mm sind. Es sind daher beide gemeinsame Arten des Kis-Svábhgyer Nummulitenkalkes und des Kolozs-Monostorer «Bryozoenmergels», nämlich *Calappilia dacica* BITTNER und *Phrynosolambrus corallinus* BITTNER. an meinem Fundorte bedeutend kleiner,

was darauf hinweist, dass damals die Lebensverhältnisse in Siebenbürgen günstiger waren, als in der Gegend des heutigen Budapest.

Fundort: In dem Kis-Svábhegyer Nummulitenkalkstein und in dem conglomerathältigen orbitoiden Kalkstein.

D) CYCLOMETOPIDAE.

a) *Cancrinae* M.-EDW.

10. *Palaeocarpilius macrocheilus* DESM.

1822. *Cancer macrocheilus* DESM. Histoire naturelle des crustacés fossiles. P. 91. Pl. VII. Fig. 1 et 2.
1822. *Cancer Boscii* DESM. Ibidem, p. 94. Pl. VIII. Fig. 3 et 4.
1822. *Brachyurites antiquus* SCHLOTH. Nachträge zur Petrefactenkunde. II. P. 26. Pl. I. Fig. 1. a, b, c.
1859. *Atergatis* REUSS. Zur Kenntniss fossiler Krabben. P. 30. Taf. IX. Fig. 4—6. Taf. X. Fig. 1. Taf. XI. Fig. 1—4. Taf. XII. Fig. 1 et 2.
1859. *Atergatis stenura* REUSS. Ibidem, p. 35. P. XI. Fig. 5—7.
1865. *Palaeocarpilius macrocheilus* M.-EDW. Monogr. d. crus. foss. d. la fam. d. Cancériens. P. 186. Taf. I. Fig. 2. Taf. II. Fig. 1. Taf. III. Fig. 1.
1865. *Palaeocarpilius stenurus* M.-EDW. Ibidem, p. 56. Taf. I. Fig. 3, 3 a et 3 b.
1867. *Atergatis Boscii* FRAAS. Aus dem Orient. P. 156.
1875. *Palaeocarpilius macrocheilus* BITTN. Die Brachyuren des vicentinischen Tertiärgebirges. P. 23.
1883. *Palaeocarpilius macrocheilus* BITTN. Neue Beiträge z. Kenntn. der Brachyuren-Fauna des Alttertiärs von Vicenza und Verona. P. 311.
1885. *Palaeocarpilius macrocheilus* NÖHL. Ueber Crustaceen aus dem Tertiär Aegyptens. (Sitzungsb. d. Berl. Akad. d. Wissensch. P. 487, 489. Taf. IV. Fig. 2. P. 498.)
1889. *Palaeocarpilius macrocheilus* RISTORI. Crostacei Piemontesi del miocene inferiore. (Bollettino della Società geologica italiana. Vol. VII. Fasc. 3. Pag. 4.) Roma.
1893. *Palaeocarpilius macrocheilus* BITTN. Decapoden des pannonischen Tertiärs. P. 20.

RISTORI sagt an dem citirten Orte, dass aus dem Studium des Sasseoer reichen Materiales hervorging, dass *Atergatis stenura* REUSS (welche er unrichtig consequent als *Strenua* bezeichnet) nichts anderes als *Atergatis Boscii* DESM. ist und daher identisch mit *Palaeocarpilius macrocheilus* DESM. Nachdem die Form des Cephalothorax und so auch dessen Maasse variabel sind, die in der Mittellinie der Stirne der männlichen Exemplare dagegen meistens nur an dem Steinkern vorhanden sind; bei den mit Schale versehenen Exemplaren ist sie meist schwach, bei weiblichen Individuen dagegen fehlt sie auch zumeist.

Diese verbreitete Form gehört auf dem Kis-Svábhegy, sowie in den Kolozs-Monostorer Intermedia-Schichten zu den am besten erhaltenen

Formen. Bei meinen Exemplaren, welche zuweilen sehr gewaltig entwickelt sind, ist nicht der Cephalothorax, sondern auch die übrigen Theile des Thierkörpers, sowie der Abdomen und die Extremitäten gut erhalten. Welch' gewaltige Grösse diese Art auf dem Gebiete unseres Vaterlandes erreichte, geht am besten daraus hervor, dass ich auf dem Kis-Svábhegy eine 63 mm lange und 62 mm breite Hand fand.

Fundort: In dem Nummulitenkalk des Kis-Svábhegy kommt neben dem in sehr grosser Anzahl auftretenden *Palaeocarpilius macrocheilus* DESM. var. *coronatus* BIRTN. auch die typische Form in einigen Exemplaren vor. In der Sammlung der königl. ung. geologischen Anstalt finden sich ausser den von dem Kis-Svábhegy stammenden Exemplaren noch bald vorzüglich, bald mangelhaft erhaltene Exemplare, deren ein Theil zur var. *coronatus* gehört, noch von folgenden Localitäten. Der verstorbene Chefgeologe Dr. KARL HOFMANN sammelte im Comitate Szatmár SW-lich von Butyásza aus dem Intermedia-Mergel einen mangelhaften, doch gut bestimmbaren Cephalothorax und ein sehr gut erhaltenes weibliches Exemplar, von welchem der Cephalothorax, der Postabdomen mit dem Sternum, die Gliedmaassen und die Handscheeren erhalten sind. Ferner sammelte er ein gut erhaltenes Cephalothorax, neben dem, nach Topor (gegen Czibles) führenden Wege (Com. Szatmár) aus denselben Schichten; von demselben Fundort ein sehr gut erhaltenes Exemplar mit Scheeren aus der Kalkschichte des Intermedia-Mergels; ferner ein sehr gut erhaltenes Exemplar W-lich von Kis-Buny (Com. Szatmár) ebenfalls aus dem Intermedia-Mergel.

Dem Sammelfleisse Dr. KARL HOFMANN'S sind auch jene Exemplare zu verdanken, welche sich aus dem Com. Szolnok-Doboka in der Sammlung der geologischen Anstalt finden. So sammelte er in Restolez in dem Valea Sacca aus dem Intermedia-Mergel ein entwickeltes und ein unentwickeltes Exemplar, an welchem ausser dem Cephalothorax der Brustpanzer, die Scheerenhand und zum Theil auch die Gliedmaassen sichtbar sind. Dr. KARL HOFMANN sammelte ausserdem noch an dem von Lemény nach Kis-Nyires führenden Wege in foraminiferenreichem Kalkstein noch eine mangelhafte grosse Scheerenhand, welche ich nach dem, was ich an ihr sehe, ebenfalls nur zu dieser Art rechnen kann. Der Horizont ihres Vorkommens fällt nach den Aufzeichnungen von Dr. HOFMANN zwischen dem Intermedia-Mergel und dem Hójaer Nulliporen-hältigen Kalkmergel, daher zwischen das obere Eocæn und das untere Oligocæn.

Die bestimmt determinirten Formen, sowohl des Typus, als auch der var. *coronatus* BIRTN. sind in Ungarn aus dem Horizont der *Nummulites intermedia* bekannt. Die aus dem älteren *Nummulites perforata*-Horizont bekannten Exemplare von Kalota-Szt.-Király (Com. Kolozs) lassen sich mit

macrocheilus DESM. nicht mit vollkommener Bestimmtheit identificiren, ebensowenig wie jene Scheere, welche Dr. HOFMANN zwischen Lemény und Kis-Nyires aus dem zwischen dem Hójaer Nulliporen-haltigen Kalkmergel und dem Numm. Intermedia-Mergel liegenden Foraminiferen-reichen Kalkstein fand. Nachdem diese Art an allen aufgezählten Localitäten in grosser Menge vorkommt, beweist das ungarische Vorkommen auf das Schönste, dass der Horizont des Hauptvorkommens dieser Art, der obere Theil des Eocæns ist, während RISTORI bezüglich aller bisherigen Funde, welche aus den Nummulitenschichten stammen, Zweifel hegt; so sagt er z. B. bezüglich des ägyptischen Exemplars «probabilmente in terreni nummulitici (?)». In Italien lebte diese Art thatsächlich weiter; so citirt sie BITTNER aus der Gegend von Vicenza von mehreren oligocænen Fundorten, und zwar von: Priabona, Longio, von Mte. Magre die Schio, von Marostica; RISTORI hält alle diese Fundorte für unter-miocæn und aus, in solchem Sinne, für unter-miocæn gehaltenen Schichten beschreibt er diese Art aus Sassello wo sie sehr häufig ist.

11. *Palaeocarpilius macrocheilus* DESM. var. *coronatus* BITTN.

1822. *Cancer macrocheilus* DESM., BROGNIART et DESMAREST. Histoire naturelle des crustacés fossiles. P. 91. p. VII. Fig. 1 et 2.
 1865. *Palaeocarpilius macrocheilus* MILNE-EDWARDS. Monogr. d. crus. foss. d. l. fam. Cancériens. P. 186. pl. 6. Fig. 1, 2.
 1886. *Palaeocarpilius macrocheilus* DESM. var. *coronatus* BITTN. Neue Brachyuren d. Eocæns von Verona. (Sitzb. d. k. Akad. d. Wiss. in Wien. Bd. XCIV. Abth. I. P. 44. Taf. 1. Fig. 1.)

Der grösste Theil meiner *Palaeocarpilien* gehört zu dieser Varietät, welche an den, in Querreihen stehenden vier grossen flachen Hervorragungen, welche unmittelbar vor der Herzgegend in einem, sich gegen vorne zu wendenden convexen Halbkreis angeordnet sind sich erkennen lässt. Diese Hervorragungen sind bei jüngeren Exemplaren kleiner, bei entwickelteren dagegen stärker hervortretend. BITTNER beschreibt diese Varietät von *Palaeocarpilius macrocheilus* DESM. aus der Gegend von Verona, aus ähnlichalterigen Schichten (oberes Eocæn oder unteres Oligocæn). Meine Exemplare sind, ebenso wie die der vorhergehenden Art, sehr gut erhalten. Sie sind auffallend gross, denn ich habe bis 150 mm lange Exemplare. Bei den meisten ist auch der Abdomen und die Gliedmaassen erhalten. Ich kenne von hier mehr als 40 Exemplare, von denen zwei bestimmt als Weibchen, 7 dagegen als Männchen bestimmt werden konnten.

Fundort: Eine der häufigsten Formen des Kis-Svábhegyer Nummulitenkalkes, welche in dem besten Erhaltungszustand vorzukommen pflegt.

12. *Phymatocarcinus eocenicus* nov. sp.

(Tab. II. Fig. 4 a, 4 b, 6, 7, 8 und Tab. VI. Fig. 3.)

REUSS führte die Gattung *Phymatocarcinus* im Jahre 1871 in die Literatur ein, doch beschrieb er gelegentlich der Description von *Phymatocarcinus speciosus* * nur den Steinkern eines einzigen gut erhaltenen Cephalothorax aus dem Leithaconglomerat des Rauckstallbrunner Grabens bei Baden. Später machte aber BITTNER im Jahre 1877 mehrere gut erhaltene Exemplare dieser Art bekannt,** welche aus dem steierischen Gramlitz-Leithakalk stammen. Dieselben sind viel besser erhalten, als der Steinkern REUSS', da auch die Kalksubstanz des Cephalothorax an demselben erhalten ist. *Phymatocarcinus speciosus* REUSS ist an der Gramlitzer Localität genug häufig und darum hält sie BITTNER für einen häufigen Bewohner des miocänen Meeres. Die Gattung war aber bisher nur in einer einzigen Art aus dem Oberen-Mediterran bekannt. Meine Untersuchungen beweisen nun, dass sie nicht nur in dem Miocän häufig war, sondern auch schon am Ende der Eocänapoche an der Stelle des heutigen Budapest in grosser Menge lebte.

Vor zehn Jahren sammelte ich in dem nördlichsten Steinbruch des Budapester Kis-Svábhegy aus dem Nummulitenkalk das erste mangelhafte Exemplar; seitdem gelang es mir noch in jedem Jahre einige Exemplare zu sammeln, doch besitze ich nur ein einziges vollständiges Exemplar, welches ich im December des Jahres 1896 sammelte (Tab. II. Fig. 4 a—d). Doch kenne ich diese Art nicht nur aus meinen eigenen Sammlungen, sondern auch in einigen mangelhaften Exemplaren aus jener, welche mein gewesener Lehrer und Chef, weil MAX HANTKEN mir zur Bearbeitung übergab. In der Sammlung der k. ungar. geologischen Anstalt befindet sich auch ein Exemplar, ein weiteres sammelte auch Herr Dr. FRANZ SCHAFARZIK, welches er mir in liebenswürdiger Weise zur Bestimmung und Veröffentlichung überliess (Tab. II. Fig. 5). Ich kenne daher schon so viele Exemplare dieser Art, dass ich es wagen kann, dieselbe als eine der häufigsten und interessantesten der reichen Kis-Svábhegyer Fauna zu bezeichnen.

Diese eocäne Art unterscheidet sich von der ober-mediterranen *speciosus* so sehr, dass die Unterschiede, welche meine Form von der Art

* REUSS. *Phymatocarcinus speciosus*, eine neue fossile Krabbe aus dem Leithakalke des Wiener Beckens. (Sitzungsber. der k. Akad. der Wissensch. in Wien. Bd. LXIII. 1871.)

** BITTNER. Ueber *Phymatocarcinus speciosus* REUSS. (Sitzungsber. d. k. Akad. d. Wiss. in Wien. Bd. LXXV. 1877.)

REUSS' trennen, auf den ersten Blick ins Auge fallen und so die Artenselbständigkeit meiner Form sichern.

Der Cephalothorax von *Phymatocarcinus eocenicus* ist breit, der Quere nach wenig convex, der Länge nach viel convexer, das vordere Drittel ist besonders stark abgerundet, die Frontal- und Hepaticalregion dagegen fällt stark ab. Der vordere Seitenrand bildet mit der Stirne fast einen ganzen Halbkreis, bei *speciosus* dagegen nur die Hälfte einer Ellipse. Die Stirne selbst (9 mm) bildet $\frac{1}{5}$ des ganzen Bogens und ist hier, so wie bei *speciosus* genug breit und in der Mitte ebenfalls hervorstehend; ob sie aber in der Mitte in zwei stumpfe Loben getheilt ist, kann man an meinem Exemplar nicht erkennen. Da aber jene Falte, welche bei *speciosus*, diesen nach vorne stehenden Theil der Stirne in zwei Theile theilt, auch bei meiner Form vorhanden ist, wird es sehr wahrscheinlich, dass beide Arten in dieser Beziehung vollkommen übereinstimmen. Der Stirnrand zieht sich gegen die Augenhöhlen zu immer mehr nach rückwärts, als bei *speciosus*. Der die Augenhöhle von oben begrenzende zahnartige Fortsatz ist schwach. Der obere Orbitalrand bildet ebenso wie bei *speciosus* oder *Daira variolosa* FABR.* einen vollständigen Halbkreis, auch hier ist sie angeschwollen, gegen hinten ebenfalls durch eine Furche begrenzt und mit circa zehn Tuberkeln von verschiedener Grösse geschmückt. Die Augenhöhle (4·5 mm) ist breit, so dass beide zusammen so breit wie der Stirnrand sind; die Augenhöhle von *speciosus* ist etwas rundlicher, bei *eocenicus* dagegen oval und dementsprechend ist der Stirnrand relativ etwas schmäler als bei *speciosus*, doch am breitesten bei *Daira variolosa* FABR. So bildet die Breite der Augenhöhle (Maass der Oeffnung) bei *speciosus* fast ein Drittel der Stirnbreite, oder sie ist nur etwas breiter als ein Drittel, während sie bei *speciosus* die Hälfte ausmacht. Bei *Daira variolosa* dagegen gar nur $\frac{1}{4}$. Bei meinem einzigen unversehrten Exemplar (Fig. 4 a—4 d), an welchem auch der Frontalrand und die Augenhöhlen vorhanden sind, sieht man auch jenen Theil des Cephalothorax, welcher auf den unteren Theil umgeschlagen ist, es lässt sich daher der untere Rand der Augenhöhle, d. h. die untere Orbitalrand gut studiren; dieselbe streckt sich nämlich gegen den die Augenhöhle oben und unten begrenzenden zahnartigen Fortsatz stark vor und umschliesst die Augenhöhle, so dass zwischen beiden eine nur relativ enge Oeffnung bleibt. Dieser untere Orbitalrand endigt nach einwärts zu in ein genug spitzes, und mit der Spitze nach vorne gerichtetes Ende und ist mit ähnlichen grossen Höckern besetzt, wie die obere Orbitalrand. Während der ganze nach unten geschlagene Theil des Cephalo-

* J. DANA. Crustacea. Part. I. P. 202. Atlas. Pl. X. Fig. 4. (United States exploring expedition. Vol. XIII.)

thorax bei *eocenicus* mit sehr feinen, ohne Vergrößerungsglas kaum sichtbaren Tuberkeln dicht besetzt ist, sieht man an den in der geologischen und paläontologischen Sammlung der Budapester Universität befindlichen zwei *speciosus*-Exemplaren stellenweise, dass an den gegen den unteren Theil des Cephalothorax gerichteten Theilen der Cardiacal- und Hepaticalregionen die Tuberkeln grösser sind als bei meiner Eocænform. An der die Augenhöhle von unten begrenzenden Leiste zieht sich von der äusseren Ecke der Augenhöhle ausgehend, je eine kurze Furche nach hinten.

Die Sculptur des convex gebogenen vorderen Seitenrandes, sowie des concaven S-förmigen hinteren Seitenrandes und des geraden Hinterandes stimmt und unterscheidet sich in Vielem mit und von der Sculptur von *speciosus*. Der Vorderseitenrand ist mit (ca. 10—10 mm) verschieden grossen Tuberkeln bedeckt, welche jedoch an dem Steinkern ähnlich angeordnet sind, wie an dem von *speciosus*. Meine Form steht daher bezüglich der Sculptur des Vorderseitenrandes näher zu *Daira variolosa* als zu *speciosus*, bei welchem der Vorderseitenrand mit je drei grossen, nach rückwärts zu wachsenden Tuberkeln bedeckt ist. Der hinterste Höcker des Vorderseitenrandes ist hier ebenso wie bei *speciosus*, wo er sich am Ende der zwischen dem hinteren Rand der vorderen Gastralregion und der Furche zwischen den mittleren und inneren Protobranchialregionen gezogenen Linie befindet. Bei diesen Höckern erreicht der Schild seine grösste Breite. Ausgehend von denselben, wird der Hinterseitenrand zuerst schwach convex, dann concav. Alle drei Formen weichen von einander bezüglich der Sculptur des Hinterseitenrandes ab; bei *speciosus* ist nur der vordere Theil dieses Randes, d. h. der Rand der Branchialregion mit grösseren, und zwar mit je 5, nach hinten zu sich verjüngenden Tuberkeln geziert, während bei *eocenicus* der ganze Rand in S-form, ausgehend von dem Vereinigungspunkte der Vorder- und Hinterseitenrand bis zu dem Hinterrande mit ebenfalls je zehn Tuberkeln geschmückt ist, so wie der Vorderseitenrand, oder aber mit je elf. Während sich doch diese Tuberkel bei *speciosus*, doch noch mehr bei *Daira variolosa* nicht bis zum Hinterrand, sondern nur bis zu der die Branchialregionen gegen die Gastral- und Cardiacalregion begrenzenden Furche fortsetzen, wo die letzten durch eine die Mesocardiacalregion überschreitende und aus grossen Tuberkeln bestehende Knotenreihe mit einander verbunden sind. Diese letztere, welche die beiden letzten Tuberkel des Hinterseitenrandes verbindet, sieht man am besten bei *Daira variolosa*, weniger an dem Steinkern von *speciosus*; an unversehrten Exemplaren der letzteren Art sieht man sie kaum, bei *eocenicus* dagegen gar nicht. Sehr abweichend ist bei den drei Formen auch die Sculptur des Hinterrandes. Bei *Daira variolosa* finden sich unter der erwähnten Tuber-

kelreihe noch vier mit einander parallel stehende Tuberkelreihen, von denen die vierte Reihe auf den Hinterrand, während bei *speciosus* nur drei derselben vorhanden sind, bei *eocenicus* dagegen gar nur eine. Hier finden sich nur an dem Hinterrande Tuberkeln reihenweise angeordnet, denn die übrigen Höcker, welche zwischen diesen Rand, die Mesocardiacalregion fallen, sind unregelmässig zerstreut.

Bezüglich der Entwicklung der einzelnen Regionen unterscheiden sich die drei Formen nur wenig. *Eocenicus* und *speciosus* weichen nur bezüglich der Form der Mesogastral-, Genital- und Cordalregionen von einander ab, da dieselben zusammengenommen bei *eocenicus* kein unregelmässiges Pentagon bilden, sondern wie auf Fig. 4—6 unserer II. Tafel ersichtlich, über der Cordalregion findet sich eine kleine Einschnürung, so dass das Fünfeck von *speciosus* sich in ein oberes, unregelmässiges Pentagon und ein unteres Dreieck theilt. Die Mesogastralregion dringt hier mittels eines spitzen, zungenförmigen Fortsatzes zwischen die Epigastralregionen. Die Cordalregion bildet ein fast gleichschenkeliges Dreieck, welches mit seiner Spitze nach hinten gerichtet ist. Dieselbe ist viel besser von der Meso- und Meta-Urogastralregion geschieden, als bei *speciosus* oder *Daira variolosa* und so lässt sich auch die Dreieckform besser als bei *speciosus* ausnehmen. (Meine Form gleicht in dieser Beziehung dem bei REUSS abgebildeten Steinkern.) Bei *Daira variolosa* ist die Cordalregion ebenso differenzirt wie bei *eocenicus*, so dass meine Form in dieser Beziehung näher zu *Daira variolosa* steht (die Dreieckform aber weicht von allen zweien ab). Bei meiner Form weichen die Sculpturen dieser Cordalregion ebenso wie die ganze Oberfläche von der von *speciosus* ab, indem sie mit mehr als 9—11 Tuberkeln bedeckt ist, und die Anordnung derselben hier auch nicht so regelmässig ist, wie an den anderen Theilen des Schildes. Die Tuberkel sind von verschiedener Grösse, die grösseren liegen zu Gruppen von drei oder vier in den Spitzen des Dreieckes, dazwischen finden sich dann noch einige kleinere. Die so gebildete vordere Cardiacalregion wird gegen hinten zu durch eine tiefe Furche begrenzt, doch abweichend von *speciosus*, wo die Furche zwischen der Branchial- und Cardiacalregion von dem vorderen Theil der Protocardialgegend ausgehend divergirend gegen die zwei Enden des Hinterrandes zu verläuft, umschliessen bei *eocenicus* die Furchen zwischen den zwei Branchial- und der Cardiacalregion die vordere Cordalgegend, vereinigen sich hinter ihr und begrenzen sie so von rückwärts. Die Metabranhialregion ist bei *eocenicus* noch grösser als bei *speciosus*, relativ am schwächsten bei *Daira variolosa*.

Der Hauptunterschied zwischen *eocenicus* und *speciosus* liegt aber darin, dass während die Tuberkel bei *speciosus* regulär angeordnet, sind

sie bei *eocenicus* von verschiedener Grösse und unregelmässig zerstreut. Bezüglich der Grösse unterscheidet sich meine Form nicht viel von *speciosus*, obwohl ich Exemplare habe, welche grösser, sowie solche welche kleiner als die vorerwähnte Art sind. Um dies in Zahlen zu veranschaulichen, stelle ich in Folgendem die Maasse einiger meiner Exemplare mit denen BITTNER's von *speciosus* zusammen :

Eocenicus :

	mm	mm	mm	mm	mm	mm
Grösste Breite d. Cephalothorax	38	42	41	54	31	ca. 25
Grösste Länge d. Cephalothorax	26	ca. 25	ca. 26	ca. 33	ca. 20	16
Breite der Stirne --- --- ---	9	—	10	—	—	—
Durchmesser der Augengrube	4·5	4	4	—	—	—
Maass des Hinterrandes... ---	11	—	—	—	—	—
Verhältniss der Breite zur Länge	(1·46:1)	(1·68:1)	(1·576:1)	(1·636:1)	(1·55:1)	(1·562:1)

Speciosus : Breite 41 mm, Länge 27 mm, Breite der Stirne 11 mm, Augengrube 4 mm, Hinterrand 12 mm; Verhältniss zwischen Länge und Breite 1·52:1.

Unter den 30 mangelhaften Exemplaren, welche ich bisher von dem Kis-Svábhegy kenne, gibt es auch ein schlecht erhaltenes, 50 mm breites und 35 mm langes Exemplar, welches das grösste aller bisher bekannten Exemplare ist.

Die Structur der Schale ist bei beiden Arten vollkommen gleich. Aussen ist sie weiss, kreideartig, innen ebenfalls so, zwischen beiden Schichten befindet sich aber eine dickste, dritte, welche den Tuberkeln entsprechend siebartig durchlöchert ist (Tab. II. Fig. 8a). Diese mittlere Schichte löst sich bei dem Präpariren der Krabbe meistens mit dem umgebenden Kalksteinmaterial ab und sieht man die untere gewellte, aber glatte Oberfläche dieser netz- oder siebartigen Schichte gut. Dieselbe findet sich auch separirt, wie dies auch bei *speciosus* vorzukommen pflegt. BITTNER zeichnet an dem citirten Orte (Fig. 2) ein solches, separirt vorkommendes, netzartiges Schalenfragment, welches von dem ähnlichen Fragmente von *eocenicus* nur insoferne abweicht, dass die Poren mehr gleich-gross sind, als bei *speciosus*, da die Tuberkel ebenfalls von mehr gleicher Grösse sind. Alle drei Panzerschichten finden sich nur bei wenig Exemplaren, meistens fehlen die zwei obersten und dann sind die Tuberkel der Oberfläche natürlich grösser, da das ihre Poren ausfüllende Schichtenmaterial fehlt.

Bei jenen Exemplaren, bei welchen die beiden oberen Schichten fehlen, sieht man auch die Structur der die Schildoberfläche bedeckenden Tuberkel. Man kann hier leicht constatiren, dass die grössten Tuberkel aus

3 oder 4 kleineren zusammengesetzt sind, wie bei *speciosus*, doch stimmt ihre Anordnung auch dann nicht mit der regelmässigen Anordnung derer von *speciosus*.

Abseits von dem Thierkörper, doch nahe dazu, fand ich einige Hände. Die eine rechte, mangelhafte Hand (Tab. II. Fig. 7), an welcher auch der Vorderarm vorhanden ist, stimmt in Bezug auf Grösse mit Fig. 6 BIRTNER's. Man sieht daran schön, dass der Vorderarm kurz und im Querschnitte rundlich ist, die innere Seite — soweit ersichtlich — ist flach, mit runden Tuberkeln bedeckt, während die obere und äussere Seite, von in Reihen stehenden runden und spitzen Tuberkeln bedeckt wird, zwischen welchen man nur vereinzelt kleinere findet; in dieser Beziehung lässt sich ein Unterschied von *speciosus* constatiren, wo die kleineren Tuberkel auf der ganzen Oberfläche zwischen den grösseren zerstreut sind. Die Hand ist etwas länger und nur wenig breiter, als der Vorderarm; sie ist wenig zusammengedrückt, die Innenseite ist flach, die äussere convex; beide sind mit Tuberkeln besetzt; an der Aussenseite stehen die runden und spitzen, starken Tuberkel in Reihen angeordnet, und auch hier sieht man, wie an dem Vorderarm, dazwischen nur selten kleinere Tuberkel, während dagegen an dem Hinterende, wo sie den Vorderarm berührt, nur kleine Tuberkel vorhanden sind. Wie bei *speciosus* ist auch hier die ganze Aussenfläche mit in Reihen stehenden grösseren und kleineren Tuberkeln bedeckt.

Fundort: Diese Art herrscht in dem Kis-Svábhegyer Lithothamnium-, Nummuliten- und Orbitoidenkalk vor, da sie mit *Ranina Reussi* Woodw. und *Palaeocurpilius macrocheilus* DESM. var. *coronatus* BIRTN. die häufigste Form und zugleich eine der interessantesten Arten meiner Fauna ist; sie ist nämlich der Vertreter einer solchen Gattung, welche bisher nur in einer Art und in dem Leithakalk vertreten war. Auf Grund dieses Vorkommens sehen wir, dass die Gattung *Phymatocarcinus* schon in dem Eocæn in grosser Menge lebte, aber wie es scheint, nicht auf so grossem Gebiete wie im Miocæn.

13. Phlyctenodes Hantkeni nov. sp.

(Tab. II. Fig. 10 a—10 c.)

Diese interessante neue Art weicht von den von MILNE-EDWARDS beschriebenen * *Phl. tuberculatus*, *Phl. pustulosus* und *Phl. depressus* in vielem ab. Sie steht dem von BIRTNER beschriebenen *Phl. Nikolisi* am nächsten, obwohl sie wieder in Bezug der Anordnung der Tuberkel in Vielem an

* Monographie d. Crust, foss. d. l. famil. Cancériens. P. 193—95. Pl. 7. Fig. 1., 2. Pag. 367. Pl. 33. Fig. 2.

Phl. depressus erinnert, wodurch meine Form einigermaassen zu den *Phymatocarcinus*-Arten nähert.

Der Cephalothorax ist in der Richtung des Breitendurchmessers schwach convex, der Länge nach aber stark convex. Die einzelnen Regionen der Oberfläche sind nur schwach zu sehen, doch immerhin so stark entwickelt wie bei *Nikolisi*; die mittleren Regionen, wie die Gastral- und Cardiacalregion wird durch eine genug gut sichtbare Furche von der Hepatico-Branchialregion geschieden. Die Gastralregion theilt sich, wie bei *Nikolisi* in eine Proto-Epigastral- und eine Meso-Urogastralregion. Die Furchen der Branchio-Cardiacalregion sind auch hier, wie bei *Nikolisi* am stärksten entwickelt und reichen bis zum Hinterrand. Die ganze Oberfläche ist mit grossen Tuberkeln besetzt, welche grösser sind als die von *Nikolisi*, weshalb auch weniger Tuberkel auf der Oberfläche Platz haben; ihre Zahl ist aber bedeutend grösser, als bei den südfranzösischen Exemplaren. Die Höcker sind bei meiner Form aus mehreren kleinen Höckern zusammengesetzt, welche an den von dem Mittelpunkt ausgehenden Radien situirt sind, wie man dies am ausgesprochensten an der Proto-Epigastralregion findet, wo an jeder Seite je drei Reihen sitzen. Bei *Nikolisi* sind die Höcker unregelmässiger angeordnet, nämlich nahe zum Stirnrand in einem damit parallelen Bogen, an dem Theile zwischen der Gastral- und Cardiacalregion der Quere nach, an den übrigen Theilen des Cephalothorax dagegen unregelmässig. Die Stirne ist genug breit, doch relativ schmaler als bei *Nikolisi*. Von der Mesogastralnie zieht eine Furche sich gegen die Stirnmitte, während bei *Nikolisi* nur an dem Stirnrand eine kurze, flache Furche auftritt. Die Augenhöhlen sind gross, die Orbitalränder angeschwollen und mit Tuberkeln bedeckt; dahinter verläuft parallel mit dem Orbitalrand eine flache Furche. Auch in dieser Beziehung stimmt meine Form mit *Nikolisi* überein. Der Stirnrand bildet mit den Vorderseitenrändern zusammen einen Bogen, welcher bis zu den Hinterseitenrändern reicht. Dieser Bogen ist aber bei *Hantkeni* nicht so convex als bei *Nikolisi*. Bei beiden Formen ist dieser Bogen mit Tuberkeln eingesäumt, doch da meine Form sich aus dem Kalke nicht herauspräpariren liess, konnte ich ihre Zahl nicht bestimmen. Der Hinterrand ist kurz, relativ noch kürzer als bei *Nikolisi*. Ein scharfer Hinterseitenrand ist auch hier nicht vorhanden, da der Rand des Hinterseitentheiles am Ende des Vorderseitentheiles so wie bei *Nikolisi* plötzlich umbiegt und zu beiden Seiten ein mit sehr kleinen Tuberkeln bedecktes Plättchen bildet (welches bei *Nikolisi* glatt ist), so dass ein hinterer Seitenrand eigentlich gar nicht existirt. Dieses ca. dreieckige, kleine Plättchen ist relativ kleiner als bei *Nikolisi*. Der Hinterrand ist gerade und an seinem Rande mit einer schwachen Leiste begrenzt, welche bei *Nikolisi* fehlt. Bei den zwei vor-

handenen Exemplaren der HANTKEN'schen Sammlung sieht man keinen Abdomen, noch Extremitäten.

Die Hauptunterschiede beider Arten sind die Folgenden: Das beschriebene und abgebildete Exemplar von *Hantkeni* ist kaum halb so gross wie *Nikolisi*, der Cephalothorax ist mehr eiförmig, der hintere Seitenrand dagegen relativ kürzer als bei *Nikolisi*; die Tuberkel sind bei meiner Form grösser, da sie aus mehr kleinen Höckern zusammengesetzt sind, als bei dem Genus *Phymatocarcinus*, während bei *Nikolisi* die Tuberkel kleiner und auch nicht zusammengesetzt sind. Die Anordnung der Tuberkel ist bei *Hantkeni* regelmässiger. Bei dieser Form ist der Hinterrand mit einer hervorstehenden Leiste begrenzt, während dieselbe bei *Nikolisi* fehlt. Die umgebogene Partie des Hinterseitenrandes ist bei *Hantkeni* kleiner und mit kleinen Tuberkeln bedeckt, bei *Nikolisi* dagegen grösser und glatt. Die zur des Stirnrandes verlaufende Furche ist bei *Hantkeni* stärker und länger Mitte als bei *Nikolisi*.

Vergleichen wir die Maasse dieser beiden Arten:

		mm	mm
Länge des Cephalothorax	bei <i>Hantkeni</i>	8	bei <i>Nikolisi</i> 20
Breite " "	" "	11	" " 28
" " Hinterrandes	" "	3.5	" " 10
Länge des Vorderseitenrandes	" "	5	" " 11
" " Hinterseitenrandes	" "	3.5	" " 11
Breite der Stirne	" "	3.5	" " 12
" " Augenhöhle	" "	wen. 2	" " fast 5

Ich habe ein mangelhaftes, viel grösseres Exemplar, bei dem die Breite des Cephalothorax 23 mm, die Länge 14 mm, die Länge der Stirne 9 mm, die Länge des Hinterrandes dagegen 8 mm beträgt. Vorläufig rechne ich dasselbe auch zu dieser Art, obwohl es nicht unmöglich ist, dass sich dasselbe auf Grund eines vollständigeren Exemplares noch als besondere Art erweisen wird.

Ich widme diese Art dem Andenken meines gewesenen Lehrers, Univ.-Prof. MAX v. HANTKEN.

Fundort: Ich sammelte diese Form aus dem Kis-Svábhegyer Lithothamnium- und Nummulitenkalkstein. Ausser dem soeben erwähnten grossen Exemplar kenne ich nur zwei ganz gleichgrosse kleinere Exemplare, deren eines schlecht erhalten ist.

14. *Phlyctenodes Krenneri* nov. sp.

(Tab. II. Fig. 9 a—9 c.)

Diese Form steht zwischen dem von MILNE-EDWARDS aus Süd-Frankreich beschriebenen *Phl. tuberculosus* und *Phl. depressus*, doch ist sie

eine von denselben auf den ersten Blick abtrennbare charakteristische neue Art.

Der Cephalothorax ist in der Richtung des Breitendurchmessers schwach, der Länge nach stärker convex. Die einzelnen Regionen der Oberfläche können kaum unterschieden werden, nur die Cordal- und Gastralregion sind von einander getrennt, aber auch die nur schwach. Die Epigastralregion ist mit der Protogastral-, der Meso- und Metagastralregion vereinigt und die Genitalregion mit der Cardiacalgegend. Diese vereinigten Regionen unterscheiden sich von einander nur wenig. Die Oberfläche ist mit grossen und hervorstehenden Tuberkeln bedeckt, welche nach hinten und gegen die Mitte zu schwächer werden, so dass sie in der Meso- und Metagastralregion schon sehr schwach sind, an der Cordalregion finden sich nur mehr drei kleine, von einander entfernte, im Dreieck gruppirte Tuberkeln. Die Tuberkel stehen parallel mit dem Vorderseitenrand, an der Epi-Protogastralregion in je zwei parallelen Reihen, welche von der Meso-Metagastralregion in gerader Linie zu dem Stirnrand verlaufen. Bei meiner Form sind die Höcker des Vorderseitenrandes, sowie der Protogastralregion gleichgross, während bei *depressus* die Tuberkel der Epi-Protogastralregion, welche ebenfalls in geraden Reihen stehen, wie bei *Hantkeni* viel stärker als die übrigen sind. Bei *depressus* charakterisirt die Mittellinie des Vordertheiles eine aus grossen Tuberkeln bestehende Reihe, während sich bei *Krenneri* an dieser Stelle eine Furche findet. Bei meiner Art sind die Tuberkel dichter gestellt, als bei jeder Form MILNE-EDWARDS' immer. Die Stirne ist 4 mm lang. Die Orbiten sind gross. Der Orbitalrand, welchen hinten eine schwache Furche begrenzt, ist stark angeschwollen und mit Tuberkeln bedeckt. Zu den zwei inneren, gegen den Stirnrand zu fallenden Rändern der Augenhöhlen führen je zwei Furchen, welche die Gastralregionen von der Hepatical-Branchialregion abtrennt. Der Vorderseitenrand bildet mit dem Stirnrand zusammen einen starken Bogen, dessen Rand mit Tuberkeln besetzt, die aber leider grösstentheils abgebrochen sind. Die Kante des Hinterseitenrandes ist glatt, der Hinterrand fast gerade, und kaum von dem Hinterseitenrand abgesetzt, die Kante wird durch eine schwache, glatte Leiste begrenzt. Die Vorderseitenränder und Hinterseitenränder verbindende ideale Linie bezeichnet die Grenze eines nach hinten zu reichenden, vollkommen glatten Platte, abgesehen von jenen drei kleinen Tuberkeln, welche an der Genital-Cardiacalregion im Dreieck angeordnet stehen.

Dieser hintere Theil ist bei *depressus* nicht glatt, sondern mit Tuberkeln bedeckt; bei *tuberculosis* ist nicht nur der hintere Theil, sondern auch die meso-metagastrale Region glatt. Nach MILNE-EDWARDS sind bei *tuberculosis* die Wärzchen oder Tuberkel gross, zerstreut und beschränken sich

auf den Vordertheil der Schale, während sie bei *pustulosus* sehr dicht stehen, an dem hinteren Loben der Cardiacal- und Branchialregionen aber ganz fehlen.

Meine Form steht bezüglich der Entwicklung und Lagerung der Tuberkel am nächsten zu *pustulosus*, nur stehen die Tuberkel bei meiner Form dichter und deutlicher in Reihen geordnet. Die äussere Contour von *Krenneri* stimmt vollkommen mit der von *tuberculosis*, soweit dies nach dem in Kalkstein eingeschlossenen einzigen Exemplar beurtheilt werden kann. Der Abdomen und die Extremitäten sind unbekannt.

Die hier beschriebenen zwei neuen Arten von *Phlyctenodes*: *Phl. Hantkeni* und *Krenneri* sind bisher auch dann die kleinsten Vertreter dieser Gattung, wenn das bei *Hantkeni* erwähnte grössere Exemplar hauptsächlich zu dieser Art gehört.

Die Maasse meiner Form sind die Folgenden:

Länge des Cephalothorax	9 mm
Breite des Cephalothorax	12·5 "
Breite des Hinterrandes	4·5 "
Länge des Vorderseitenrandes	5 "
Länge des Hinterseitenrandes	5 "
Breite der Stirne	4 "
Breite der Augenhöhle	mindestens 2 "

Ich benannte diese Art zu Ehren des Budapester Univ.-Profess. Dr. ALEX. JOSEF KRENNER.

Fundort: Ich sammelte sie bisher nur aus dem Kis-Svábhgyer Nummulitenkalk und dem Lithothamnium-reichen Nummulitenkalk.

15. *Lobocarcinus Paulino-Würtembergensis* H. v. MEYER.

(Tab. III. fig. 1 a—1 c.)

1845. «*Carpilius aus der ägyptischen Wüste*» ORLEBAR. Some observations on the Geologie of the Egyptian Desert. (Journal of the Bombay. Abgezeichnet.)
1851. *Cancer Paulino-Würtembergensis* H. v. MEYER. *Cancer Paulino-Würtembergensis*, aus einem jüngeren Kalkstein, Aegypten. (Palæontographica. Bd. I. P. 91. Taf. 11. Fig. 1—7.)
1859. *Lobocarcinus Paulino-Würtembergensis* REUSS. Zur Kenntniss fossiler Krabben. (Denkschr. der k. Akad. d. Wiss. in Wien. Bd. XVII. P. 38. Taf. V. Fig. 4. Taf. VI. Fig. 1, 2.)
1865. *Lobocarcinus Paulino-Würtembergensis* MILNE-EDW. Monographie des crustacés fossiles de la famille des Cancériens. P. 321. Pl. XXVI. Fig. 1, 2 et Pl. XXVII. Fig. 1, 2.
1867. *Lobocarcinus Paulino-Würtembergensis* FRAAS. Aus dem Orient. P. 150. Taf. II. Fig. 4—10.

1867. *Lobocarcinus Cairensis* FRAAS. Ibidem. P. 155. Taf. II. Fig. 1—3.

1885. *Lobocarcinus Paulino-Würtembergensis* NÖTL. Ueber Crustaceen aus dem Tertiär Aegyptens. (Sitzb. der Berl. Akad. d. Wiss. P. 487.)

1885. *Lobocarcinus Cairensis* NÖTL. Ibidem, P. 487.

Diese Art ist eine der interessantesten unserer Fauna, da das in der HANTKEN'schen Sammlung befindliche einzige männliche Exemplar ein europäisches Unicum ist. Bisher kannten wir sie ausschliesslich aus den sogenannten «Mokattam»-Schichten (Parisien) des ägyptischen Nummulitenkalkes, wo sie sehr zahlreich vorkommt.

Die Beschreibungen von MEYER, RREUSS, MILNE-EDWARDS und OSKAR FRAAS sind so erschöpfend, dass es wohl überflüssig ist, meine Form zu beschreiben, jedoch nicht eine Zeichnung von ihr, als von einem europäischen Unikum zu geben. Ich kann jedoch jene individuelle Eigenthümlichkeit nicht ohne Erwähnung lassen, dass das zweite und dritte Segment des Abdomens meiner Form genug zusammengewachsen ist, so dass man am Rande des Segmentes noch eine schwache Furche, das Rudiment der einstigen Sutura sieht. Im Uebrigen stimmt meine Form sowohl mit den Beschreibungen und Abbildungen, als auch mit den zahllosen Exemplaren in der Sammlung des geologischen und paläontologischen Institutes der Budapester Universität, in dem Wiener Hofmuseum, in dem Bayerischen Staatssammlung und in dem Stuttgarter «Naturalien-Kabinet». Die erwähnten Exemplare der Budapester Universität wurden von ANDRAE aus den «oberen Mokattam-Schichten» gesammelt. Das Kis-Svábhegyer Exemplar ist von mittlerer Grösse, ♂, 96 mm breit und 62 mm lang. Sowohl den oberen, als auch den unteren Theil des Cephalothorax konnte man aus dem Kalk schön befreien. Leider fehlen bei unserem Exemplare die Scheeren ebenso, wie bei den meisten ägyptischen Exemplaren; doch stimmt der Abdruck einer Scheere, soweit er sich beurtheilen lässt, vollkommen mit der Zeichnung M.-EDWARDS'. (Pl. XXVII. Fig. 1 b.)

Nachdem wir schon sehr viele Exemplare dieser Art kennen, sehen wir, dass sie von sehr variabler Gestalt ist, so wie eben jede Art. Ich beobachtete dies sehr schön an jenen ca. 100 Exemplaren, welche ich in den bereits oben erwähnten in- und ausländischen Museen zu studiren Gelegenheit hatte, deren Studium mich aber zugleich davon überzeugte, dass das von OSKAR FRAAS aus Mokattam beschriebene *Lobocarcinus cairensis* nicht als besondere Art betrachtet werden kann, sondern mit *Lobocarcinus Paulino-Würtembergensis* vereinigt werden muss.

L. cairensis weicht nach O. FRAAS nur insoferne von *L. Paulino-Würtembergensis* ab, dass der Cephalothorax mehr als noch einmal so breit als lang ist (128 und 54), ferner dass an der Branchialregion die Anordnung und Form der Randzähne «ein wenig verschieden» ist, was

sich jedoch nur auf die Convexität des Cephalothorax zurückführen lässt. «Der Hinterrand des Thorax und der Dornenrand fallen hier zusammen», während bei *L. Paulino-Würtembergensis* die hintere, glatte Region steil von dem Dornenrand zu dem Hinterrand des Cephalothorax führt. Nach OSKAR FRAAS zeigt die Oberfläche von *L. cairensis* ein ganz anderes Bild als die von *L. Paulino-Würtembergensis*, da die Cardiacal- und Gastralregion durch scharfe Furchen begrenzt und spitze Höcker geziert ist. «Dadurch tritt bei *Cairensis* eine ganz bestimmte Zeichnung von Vertiefungen und Erhabenheiten zu Tage, deren Schönheit durch die ausserordentlich feine und zarte Punktation der Schale noch erhöht ist.» An der Hand sind manche Dornen länger und spitzer als die übrigen, und in der Mitte der Hand findet sich ausser der oberen Knotenreihe noch eine andere. Die Knoten an der Innenseite des beweglichen Gliedes sind klein aber spitz und nicht abgerundet, wie bei *L. Paulino-Würtembergensis*. Die Füsse unterscheiden sich nach OSKAR FRAAS wesentlich und sind viel grösser als bei *L. Paulino-Würtembergensis*; sie sind breit und kräftig, doch fehlen aber an den Exemplaren leider die äusseren Fingerglieder.

Dies sind die Eigenthümlichkeiten, in welche FRAAS die Charaktere von «*cairensis*» zusammenfasste. Wenn wir die an zahllosen Exemplaren von *L. Paulino-Würtembergensis* erkannten Charaktere mit jenen der FRAAS'schen Art vergleichen, erkennen wir, dass sie zum grossen Theil beiden gemeinsam sind. Der Hauptunterschied zwischen beiden Arten liegt in den abweichenden Proportionen des Längen- und Breitendurchmessers, sowie darin, dass — wie FRAAS sagt — die hintere, d. h. richtiger gesagt Hinterlateraldornreihe mit dem Hinterrand selbst zusammenfällt, während sich bei *L. Paulino-Würtembergensis* zwischen den Beiden ein fast senkrecht abfallender Cephalothoraxtheil, die Branchialregion sich befindet. Denn es kann nicht als Unterschied gelten, dass die Gastral- und Cardiacalregion durch starke Furchen begrenzt ist, und dass die Oberfläche mit spitzeren Tuberkeln bedeckt ist, da doch die Oberflächensculptur je nach den Individuen und deren Alter verschieden ist. So stimmt zum Beispiel die Sculptur eines Kis-Svábhegyer Exemplars vollständig mit der von *cairensis*, bevor das zwischen dem Kalk einsickernde Wasser die Oberfläche auslaugte und die spitzeren Dornen gelegentlich des Präparirens abbrachen. An dem unteren Theil des Cephalothorax sieht man sehr schön die zarte Punktation, wie ich dies auf der Fig. 1c der II. Tafel auch abgebildet habe.

Die Sculptur der Hand kann ebenfalls nicht als Unterschied betrachtet werden, da wir relativ nur wenig Hände von *L. Paulino-Würtembergensis* kennen und demnach nicht wissen, wie sehr sich deren Sculptur je nach den Individuen ändert; dass aber die Sculptur der Hand sehr verschieden

ist, wissen wir z. B. von *Harpactocarcinus punctulatus* sehr gut. Wir wissen ferner auch, dass die Männchen und Weibchen bezüglich der Entwicklung der Hand häufig von einander abweichen, wir wissen jedoch zugleich, dass beide Hände ein und desselben Exemplares sowohl in Bezug auf Grösse als auch Sculptur sehr von einander abweichen können. Bei «cairensis» sind auch die Füsse nicht grösser, breiter und kräftiger, wovon wir uns leicht überzeugen können, wenn wir die Fig. 3 von «cairensis» und die auf Fig. 1b der Tab. III gegebene Abbildung meines Kis-Svábhegyer *L. Paulino Würtembergensis* vergleichen; wir sehen dann sofort, dass die Füsse meines Kis-Svábhegyer Exemplares in jeder Beziehung stärker als die des FRAAS'schen «cairensis» Exemplares sind.

Betrachten wir die Frage, ob nicht vielleicht der Unterschied der Längen- und Breitendurchmesser-Proportion als Artunterschied betrachtet werden könnte? Die diesbezüglichen Verhältnisse stellen sich folgendermaassen:

Bei dem Exemplar	Breite mm	Länge mm	Verh. zw. Beiden
ORLEBAR'S	130	70	(1·85 : 1)
« « ♂ « MEYER'S (1847)	92	59	(1·55 : 1)
« « ♀ « FRAAS' (1867)	104	58	(1·79 : 1)
« « ♂ «	125	75	(1·66 : 1)
« « ♂ « REUSS'	104	58	(1·79 : 1)
« « ♂ «	115	78	(1·47 : 1)
« « ♀ «	120	80	(1·50 : 1)
« den Exemplaren des <i>Budap. Univ.-Mus.</i>	121	69	(1·75 : 1)
« «	57	35	(1·62 : 1)
« «	58	33	(1·75 : 1)
« dem Kis-Svábhegyer Exemplar ♂	96	62	(1·54 : 1)

Bei den Exemplaren des Münchener Museums:

Breite mm	Länge mm	Verhältn. zw. Beiden
72	45	(1·60 : 1)
92	54	(1·70 : 1)
114	67	(1·70 : 1)
90	51	(1·76 : 1)
98	55	(1·78 : 1)
84	56	(1·50 : 1)
82	50	(1·64 : 1)
90	50	(1·80 : 1)

Bei denen des Stuttgarter :

Breite mm	Länge mm	Verhält. zw. Beiden
102	58	(1·75 : 1)
106	58	(1·82 : 1)
121	68	(1·77 : 1)
92	57	(1·61 : 1)
98	57	(1·71 : 1)

Demgegenüber stehen die Grössenangaben von OSKAR FRAAS für *cairensis* nämlich: Breite 120 mm, Länge 52 mm und als Verhältniss zwischen beiden Dimensionen (2·30 : 1). Doch müssen wir berücksichtigen, dass bei jedem Exemplar von *L. Paulino-Würtembergensis* die Spitze der Vorderseitenrandzähne abgebrochen ist und wir müssen daher um die wirkliche Breite zu erhalten dies dazu rechnen. An der Abbildung von FRAAS dagegen sieht man sehr schön, dass der Hinterrand von «*cairensis*» abgebrochen ist und der fehlende Theil circa 12 mm, beträgt; in unversehrtem Zustande betragen also die Breite ca. 120 mm, und die Länge 64 mm, das Verhältniss zwischen Beiden (1·87 : 1), während das letzte Münchener Exemplar 96 mm breit und 50 mm lang ist, die Verhältnisszahl (1·92 : 1) beträgt, daher noch «*cairensis*» v. FRAAS übertrifft. Die Verhältnisszahl von *L. Paulino-Würtembergensis* schwankt zwischen 1·47 : 1 und 1·85 : 1, resp. durch die Seiten stacheln ergänzt bis zu 1·92 : 1. Man sieht daher aus dem Bisherigen, dass bei *L. Paulino-Würtembergensis* der Unterschied zwischen Länge und Breite so variabel ist, dass auf dieser Grundlage «*cairensis*» nicht von *L. Paulino-Würtembergensis* abgetrennt werden kann. Es erübrigt noch zu betrachten, ob nicht vielleicht zur spezifischen Separation die Ausbildung des Hintertheiles von «*cairensis*» benützt werden könnte; denn wenn bei «*cairensis*» der Hinterseitenrand thatsächlich mit dem Dornenrand zusammenfällt, ist dies an und für sich genug Grund, «*cairensis*» von *Paulino-Würtembergensis* abzutrennen. Auf der 1. Abbildung von FRAAS sehen wir, dass der Cephalothorax nicht aus dem Gestein herausgearbeitet ist, wodurch der Hinterseitenrand unsichtbar bleibt, doch man sieht zugleich, dass er originell unter dem Dornenrand, so wie bei *Paulino-Würtembergensis* vorhanden sein musste. Dies ist daraus ersichtlich, dass nicht nur der Hinterrand fehlt, sondern auch der hintere Theil der Cordalregion und hinteren Hepaticalregion, wenn dieselbe aber vorhanden wäre, möchte die Linie von dem Hinterrand gegen das Ende des Vorderseitenrandes, welche dem Hinterseitenrande entsprechen würde, nicht mit dem Dornenrand zusammenfallen, sondern viel tiefer liegen als bei *L. Paulino-Würtembergensis*.

Nachdem die mitgetheilten Figuren kein vollständiges Bild der betreffenden Art bieten, hielt ich es für nothwendig, das im «Stuttgarter Naturalien-Kabinet» vorhandene «*cairensis*»-Exemplar zu studiren, was mir infolge der Liebenswürdigkeit des Herrn Musealdirectors Dr. EBERHARD FRAAS auch ermöglicht war. Diese meine Untersuchungen bestärkten nur meine frühere Meinung, dass heute, nachdem zahllose *L. Paulino-Würtembergensis* unsere Sammlungen zieren und wir auf Grund dessen die Variationsgrenze der Art genauer kennen, das mangelhafte Exemplar von «*cairensis*» nicht mehr specifisch von dem mit ihm gemeinsam vorkommenden *L. Paulino-Würtembergensis* abgetrennt werden kann. An dem Originalexemplar sieht man sehr schön, dass der Hinterlateralrand abgebrochen ist, ja, dass der abgebrochene Theil auch aus dem Kalkstein heraussteht, so dass er mit gehöriger Vorsicht auch herauspräparirt werden könnte.

Fundort: Dieses europäische Unikum wurde von MAX v. HANTKEN aus dem Kis-Svábhgyer gelblichen, mergeligen Nummulitenkalk gesammelt. Das Vorkommen dieser Art in der Kis-Svábhgyer Fauna beweist sehr schön, dass *L. Paulino-Würtembergensis* von Egypten nach Ungarn wanderte und hier weiterlebte, da er dort aus dem Parisien, in unserer Vaterlande aber aus dem unteren Theile der Bartonien-Stufe bekannt ist.

16. *Cyamocarcinus angustifrons* BITTNER.

(Tab. III. Fig. 2a—2d.)

1883. *Cyamocarcinus angustifrons* BITTNER. Neue Beiträge zur Kenntniss der Brachiuren-Fauna des Alttertiärs von Vicenza und Verona. P. 310. Taf. I. Fig. 8.

Auch dies ist eine interessante Form meiner Fauna, da wir bisher nur den Steinkern eines einzigen Exemplares aus dem Unter-Eocän-«Brachiopodenkalk» von Montemagré bei Schio, daher aus dem Hauptnummulitenkalk kannten, auf Grund dessen BITTNER die Gattung *Cyamocarcinus* gründete; ich weise in dieser Abhandlung ihre entwickelteren Formen aus dem ober-eocänen Lithothamnium-reichen Nummulitenkalk aus Ungarn nach.

Der grösste Theil meiner Exemplare ist entwickelter, als die BITTNER's, was auch aus den untenstehenden Maassen hervorgeht; sie bestätigen trotzdem in Allem die Beschreibung BITTNER's und ich kann sie nur insoferne mit neuen Daten ergänzen, als an meinen Exemplaren auch die Structur der Schale studirt werden konnte, während das Exemplar BITTNER's nur ein Steinkern ist.

Bei einer meiner Formen sieht man sehr schön, dass die leistenartige Hervorragung, welche an dem Vorderseitenrande bis zu dem Aussenrand der Augengrube reicht, ungleichmässig und schwach gezähnt, resp. mit Tuberkeln bedeckt ist, wie dies auf Fig. 2b und 2c der Tab. III dargestellt ist. Die Augenhöhlen, sowie den schmalen Stirnrand umgiebt, wie dies auch BITTNER hervorhebt und auf seinen Figuren abbildet, eine scharf hervorstehende Leiste, welche rückwärts von einer schmalen, jedoch genug kräftigen Furche begrenzt wird. Der das Auge von unten begrenzende Theil des Orbitalrandes schwillt, so wie er mit der die Kante des Vorderlateralrandes schmückenden Leiste verschmilzt, stark an und bildet einen hervorstehenden stumpfen Zahn, was man übrigens auch an BITTNER's Figur schön sieht. Der Hinterrand ist im Allgemeinen bei meinen Kis-Svábhegyer Exemplaren viel concaver als an den italienischen und mit einer schmalen hervorstehenden Leiste geschmückt. Die Schale erscheint weiss und glatt, doch wenn wir sie mit der Loupe betrachten, sehen wir, dass sie dicht mit feinen Poren bestreut ist, wie wir dies auf Fig. 2d der Tab. III. darstellten.

Parallel mit dem vorderen und dem Vorderseitenrand des Cephalothorax sind bogenförmig, unten und oben kleinere und grössere Vertiefungen unregelmässig angebracht. Dieselben sind so stark, dass sie auch noch an dem Steinkern sehr schön sichtbar sind. Aehnliche runde Vertiefungen befinden sich noch an den beiden Enden der halbmondförmigen und mit ihren beiden Enden nach vorne gerichteten Furche, welche die Mesogastral- und Urogastralregionen von einander trennt. Diese Tuberkel sind in der Linie angeordnet, welche beide Enden dieser Urogastralfurche mit den äusseren Rändern der Augenhöhle verbindet. (S. Fig. 2a.)

Zur Vergleichung mögen die Dimensionen meiner am besten erhaltenen Kis-Svábhegyer Exemplare und die Maasse, welche BITTNER gibt, dienen:

Exemplaren von Kis-Svábhegy.

	I.	II.	III.	IV.
Breite des Cephalothorax	37 mm	36 mm	27 mm	20 mm
Länge des Cephalothorax	23 "	22 "	17 "	13 "
Breite der Augenhöhle und Stirne	13 "	13 "	10 "	8 "
Breite des Hinterrandes	9 "	7 "	7 "	6 "

Exemplare von Montemagré.

Breite des Cephalothorax	23 mm
Länge des Cephalothorax	14 "
Breite der Augenhöhle und Stirne	8 "
Breite des Hinterrandes	5 "

Fundort: In dem Nummuliten- und Lithothamnium-reichen Nummulitenkalk des Budapester Kis-Svábhegy gleichmässig sehr häufig, so dass man fast in jeder Sammlung Budapests Exemplare sieht. Bisher kenne ich von hier mehr als 30 Exemplare, so dass diese Art nebst *Ranina Reussi* WOODW., *Phymatocarcinus eocenicus* LÖR. und *Palaeocarpilius macrocheilus* DESM., die häufigste und charakteristischste Fossilie dieses Fundortes ist. Das Kis-Svábhegyer Vorkommen dieser Art beweist auch sehr schön, dass die tertiären Krabben fortwährend gegen Osten zogen und dort weiterlebten. So erscheint z. B. *Cyamocarcinus angustifrons* BITTN. zuerst in dem Montemagrée unteren Eocæn (Hauptnummuliten-) Nummulitenkalk und kann hier noch sehr selten genannt werden, während er bei uns in dem, an der Grenze des mittleren und oberen Eocæns gelegenen Kis-Svábhegyer Kalkstein den Höhepunkt seiner Entwicklung erreicht, sowohl in Bezug der Zahl als Entwicklung der Individuen.

17. *Titanocarcinus Kochii* nov. sp.

(Tab. IV. Fig. 1 a—1 c und 2.)

Ich fand in dem Lithothamnium-reichen Nummulitenkalk des Kis-Svábhegy eine *Titanocarcinus*-Art, welche sich auf Grund der comparativen Detailstudien als neu erwies. Meine Form steht zwischen den von MILNE-EDWARDS* beschriebenen *T. Sismondæ* und *T. Edwardsii* SISM.

Die grösste Breite erreicht der Cephalothorax bei dem vorletzten Seitenzahn. Der Vorderseitenrand ist etwas kürzer als der Hinterseitenrand. Der Stirnrand ist mit den Augenhöhlen zusammen fast halb so gross, als die Breite des Cephalothorax beträgt. Der Stirnrand neigt sich stark nach unten, ist in der Mitte ein wenig nach vorne gezogen und so wie die Orbitalränder ebenfalls angeschwollen. Diese Anschwellung ist mehrfach unterbrochen und zwar in der Mitte der Stirne, an den beiden Seitenenden der Stirne und an dem äusseren Drittel der Augenhöhlen durch je zwei schwache Einschnitte, so wie bei *Edwardsii*. Die zwei Loben der Stirne sind breit und stumpf, die zwei seitlichen, welche die Augenhöhle von innen begrenzen, sind spitzer. Der Vorderseitenrand ist mit vier spitzen Zähnen geschmückt, von denen der Dritte der stärkste, am schwächsten jedoch der Erste ist. Der Hinterseitenrand ist schwach convex. Den Hinterrand begrenzt eine hervorstehende Leiste. Die Oberfläche des Schildes ist der Breite nach schwach convex, der Länge nach wölbt sie sich aber nur im vorderen

* Monographie des crustacés fossiles de la famille des Cancériens. P. 275—77. Pl. XVIII. Fig. 2 et 3.

Drittel stärker, infolge des plötzlich abfallenden Vorderrandes, während sie gegen den hinteren Theil in jeder Richtung sehr flach ist. Die Regionen sind sehr schwach von einander geschieden und stimmen bezüglich ihrer Entwicklung und Situation in Vielem mit *Sismondæ* überein.

Die vordere Gastralregion spitzt sich gegen hinten zu und stimmt so in ihrer Form vollkommen mit der vorderen Gastralregion von *Sismondæ*; während sie aber bei meiner Form sich bis zur Mittellinie der Schale nach hinten erstreckt, erreicht sie bei *Sismondæ* die Mittellinie nicht. An dem vorderen Theil der Protogastralregion findet sich eine schwache Vertiefung, welche die schwache Fortsetzung des Einschnittes zwischen dem Stirnrand und der Augengrube bildet; bei *Edwardsii* sehen wir zu beiden Seiten dieser Vertiefung je ein scharf hervortretendes Tuberkel, bei meiner Form aber nur an der Innenseite je einen Höcker, welche bei *Sismondæ* ganz fehlen. Die Mesogastralregion dringt mit einem scharfen zungenförmigen Fortsatz zwischen die zwei Protogastralregionen. Die Mesogastralregion ist so wie bei *Sismondæ* genug gut differenzirt. Die Hepaticalregion ist convex und reicht weit zurück, so wie bei *Sismondæ*, am Rande ist sie mit zwei spitzen Zähnen geschmückt, wodurch sich meine Form von den anderen zwei Arten unterscheidet. An der Epibranchialregion finden wir eine schwache Furche, welche den oberen (dritten) Zahn gegen den Vorderseitenrand zu begrenzt. Den unteren (vierten) Zahn der Epibranchialregion begrenzt hinten keine Furche, so wie bei *Sismondæ*. Bei *Edwardsii* fehlen beide Furchen, so dass meine Form in dieser Beziehung von ihren beiden Verwandten abweicht. Die Mesobranchialregion ist mit der Proto- oder Epibranchialregion vereinigt und so grösser als die Mesobranchialgegend. Die Cardiacalregion ist schmaler und breiter, als bei jedweder der anderen Formen und setzt sich schwach von der Branchialregion so wie bei *Edwardsii* ab. Den Hinterrand bildet seiner ganzen Länge nach, eine starke, vorn durch eine ansehnliche Vertiefung begrenzte Leiste, so wie bei *Edwardsii*.

Die Schildoberfläche erscheint dem freien Auge glatt, mit der Loupe betrachtet, erweist sie sich aber gegen die Ränder zu mit feinen Tuberkeln dicht besetzt, während in der Mitte kleinere und grössere Vertiefungen und Poren zerstreut sind. Der Abdomen und die Extremitäten sind unbekannt.

Die Dimensionen meiner Form sind Folgende:

Breite des Cephalothorax	ca. 25 mm
Länge des Cephalothorax	18 "
Breite der Stirne	7 "
Die Augenhöhle	3·5 "
Der Hinterrand	ca. 8·0 "

Kochii ist jene Form, aus welcher sich beide Formen des Miocæns, *Sismondæ* und *Edwardsi* entwickelten.

Ich bennante sie zu Ehren des Univ.-Prof. Dr. ANTON KOCH.

Fundort: Ich sammelte ein mangelhaftes und ein unversehrtes Exemplar aus dem Kis-Svábhgyer Lithothamnium-reichen Nummulitenkalk, sowie den genug gut erhaltenen Abdruck eines dritten Exemplars.

18. *Titanocarcinus Raulinianus* MILNE-EDW.

1865. *Titanocarcinus Raulinianus* M.-EDW. Monogr. d. crustacés foss. de la fam. d. Cancériens. P. 277. Pl. XVII. Fig. 3 et 4.

Ich fand das vordere rechte Drittel eines Exemplars, welches sich, verglichen mit der von MILNE-EDWARDS gegebenen Figur als typisch erwies, abgesehen davon, dass die obere Schalenschicht bei meinem Exemplar grösstentheils fehlt. Das als Basis der Art dienende Exemplar stammt aus dem Nummulitenkalk von Hastings (Frankreich); bei uns ist sie nur in einem einzigen mangelhaften Exemplar aus dem Kis-Svábhgyer Nummulitenkalk bekannt.

Fundort: In dem Kis-Svábhgyer Nummulitenkalk sehr selten, da ich nur ein Bruchstück fand.

19. *Cancer Böckhii* nov. sp.

(Tab. IV. Fig. 5.)

In der Sammlung der geologischen Anstalt befindet sich eine *Cancer*-form, welche von allen bisher bekannten Arten abweicht. In ihrer Form erinnert sie am meisten an den *Cancer styriacus*, den BIRTNER aus Steiermark aus dem Leithakalk beschreibt; doch lässt sie sich schon auf den ersten Blick von demselben unterscheiden.

Ich kann die Charaktere meiner neuen Art in Folgendem zusammenfassen:

Die Oberfläche des Cephalothorax erhebt sich gegen hinten zu langsam, jedoch stetig, so dass das hinterste Drittel das am meisten convexe ist. Dieser grösste Breitendiameter verbindet die zwei hinteren Dornen des Vorderseitenrandes. Nach rückwärts von dieser Linie fällt der Cephalothorax plötzlich bis zu dem Hinterrand ab, während er sich gegen vorne schwächer verflacht. Obwohl das in Rede stehende Exemplar grösstentheils nur Steinkern, dessen Oberfläche stark lädirt ist, sieht man trotzdem die Furchen, welche den oberen Theil des Cephalothorax in Regionen gliedern, recht gut. Am stärksten sind jene zwei Furchen entwickelt, die die Cardiacal-

Gastralregionen von den Lateralgebenden (Hepatical- und Branchialregion) trennen. Diese Furchen gehen von den Aussenrändern der Augenhöhlen nach hinten zu, umgeben die Protogastralregion, sind bei der Mesogastralregion einander beträchtlich genähert und vereinigen sich, nachdem sie die Cardiacalregion eingeschlossen haben. Den am stärksten hervorstehenden Theil des vorderen Thorax-Zweidrittels bilden eben die durch diese starken Furchen begrenzte Gastral- und Cordalregionen, da z. B. nur der bei der Cardiacalregion gelegene Theil der Branchialregion längs der grössten Breitenlinie convex, an dem gegen die Ränder zu fallenden Theile dagegen flach, ja concav ist. Die Hepaticalregion liegt am tiefsten und jene Furche, welche sie von der Branchialregion trennt, ist sehr breit.

Der Stirnrand ist wellig und relativ breiter, als bei den bisher bekannten Arten (ca. 12 mm). Bei den Augenhöhlen findet sich unmittelbar je eine Vertiefung und Erhebung, zwischen den Erhebungen liegt die in die Mittellinie fallende Vertiefung. Der Vorderrand der Stirne fehlt, doch höchst wahrscheinlich war er den zwei Erhebungen entsprechend mit zwei dornartigen Fortsätzen geschmückt. Der fast in einer Ebene liegende Vorderrand des Cephalothorax wird durch die Augenhöhle stark angeschwellt. Diese letztere selbst ist oval, von 4·5 mm Durchmesser und wie bei den *Canceriden* im Allgemeinen stark eingeschnitten, da sie gegen den Aussenrand zu durch zwei starke und tiefe Einschnitte so gegliedert wird, dass der Superciliartheil der grösste ist und mehr als die Hälfte des ganzen Orbitalrandes bildet; der präorbitale Theil dagegen ist schmal und bildet einen zahnartigen Fortsatz zwischen zwei tiefen Einschnitten; der extraorbitale Theil dagegen wird durch den inneren Dorn des ersten Dornpaares an dem Vorderseitenrand gebildet.

Der Vorderseitenrand ist mit vier Paar spitzer, und mit der Spitze stark nach vorne gerichteter Dornen verziert. Es schmücken daher denselben im Ganzen acht Dornen, welche circa alle gleichförmig gross sind, nur sind sie immer paarweise an einem Lobus angebracht, welche Loben dann durch tiefe Einschnitte von einander getrennt sind; ausserdem aber, um diese Loben noch mehr abzutrennen, finden sich den Einschnitten entsprechend gleichsam als deren Fortsetzung tiefere Furchen, welche einige Millimeter (3—5) von dem Cephalothorax nach abwärts verlaufen, während die Dornen an den einzelnen Loben durch schwächere Einschnitte von einander getrennt werden, welche aber an der Oberfläche keine furchenartige Fortsetzung haben.

Die acht Dornen sind dermaassen vertheilt, dass sich zwei Paare am Rande der Hepaticalregion finden, von denen der erste Dorn das Auge von Aussen begrenzt und dem präorbitalen Theile des Orbitalrandes entspricht, während die anderen zwei Paare sich an dem Rande der vorderen

Branchialregion finden. Der letzte Dorn geht in dem Hinterseitenrand über.

Der relativ kurze Hinterseitenrand selbst ist vollständig abgerundet, glatt, weder mit einer Leiste, noch mit Zähnen versehen und geht, da er einen stark concaven Bogen darstellt, unter einem schwachen Winkel in den schwach gebogenen Hinterrand über. Der Letztere ist durch eine, mit schwachen Tuberkeln gezierte Leiste begrenzt.

Die Sculptur der Cephalothoraxfläche ist sehr eigenthümlich und von der jedes bisher bekannten *Cancers* abweichend, da sie nicht aus Tuberkeln besteht, wie bei den meisten, sondern aus an die *Raninen* erinnernden schwachgezähnten Querleistchen.

Um einen Begriff von der Grösse des einzigen Exemplares zu geben, stelle ich hier dessen Maasse zusammen :

Länge	33 mm	} Verhältniss (1:1.33)	
Breite	44 "		
Frontaltheil	22 "		(an den 2 äusseren Augendornen
Vorderseitenrand	21 "		gemessen)
Hinterseitenrand	18 "		
Hinterrand	16 "		

Cancer Böckhi erinnert in seiner äusseren Form am meisten an *Cancer styriacus* BITTNER, da der Hinterseitenrand bei beiden stark concav ist, und so der Cephalothorax sich gegen hinten zu auffällig verschmälert. Im Übrigen stehen aber beide Arten so weit von einander, dass es wohl überflüssig ist, sie detaillirt zu vergleichen, da die obere Mediterranform BITTNER's von meiner oberen Eocænform sowohl bezüglich der Entwicklung der Regionen, als auch des Vorder- und Hinterseitenrandes und der Sculptur der Oberfläche abweicht.

Nachdem dieses einzige mangelhafte Exemplar so in das Gestein eingewachsen ist, dass es daraus nicht mehr befreit werden kann, konnte ich weder den Abdomen, noch das Sternum oder die Extremitäten studiren.

Ich widme diese Art dem Director der geologischen Anstalt, Herrn k. ung. Sectionsrath JOHANN BÖCKH.

Fundort: Ich kenne nur aus den ungarischen alt-tertiären Schichten das beschriebene einzige Exemplar des in Süd- und Mittel-Europa eine so grosse Rolle spielenden Genus *Cancer*, welches das Eigenthum der geologischen Anstalt ist. Dasselbe wurde von MAX v. HANTKEN in Padrag (Com. Veszprém) aus dem Nummulites Tchihatcheffi-Horizont gesammelt, welcher gleichalterig mit dem Kis-Svábhegyer Nummulitenkalk ist, daher dem unteren Theil der Barton-Stufe angehört.

20. *Neptocarcinus millenaris* nov. g. et sp.

(Tab. IV. Fig. 3 u. 4.)

Vor Jahren sammelte ich zwei mangelhafte *Cyclometopidæ*, welche ich infolge ihrer abweichenden Charaktere mit keinem Genus identificiren konnte, doch wagte ich, infolge des schlechten Erhaltungszustandes, nicht, dieselben als neue Gattung zu beschreiben. Es lässt sich daher denken, wie sehr ich mich freute in dem Krabbenmaterial der geologischen Anstalt, welches mir Herr Director JOHANN BÖCKH zur Bearbeitung überliess, ein genug gut erhaltenes Exemplar dieser Form zu finden, auf Grund dessen ich constatiren konnte, dass hier eine neue Gattung und neue Art vorliegt. Dieses Exemplar stammt von derselben Localität, wie die meinigen, nur wurde es aus dem Lithothamnium-reichen Theile des Nummulitenkalkes gesammelt.

Die an den bisherigen Exemplaren feststellbaren Charaktere sind die Folgenden:

Der Cephalothorax ist viel breiter als lang, da er 48 mm breit (mit dem letzten Dorn gemeinsam gemessen) und 28 mm lang ist, wodurch das Verhältniss zwischen beiden 1·714:1 beträgt. Es ist sehr wenig convex; am meisten an dem vorderen Dreiviertel des Cephalothorax in jener Linie, welche sich zwischen den Dornen des zweiten Lobus (von der Augenhöhle an gerechnet) ziehen lässt. Die Oberfläche des Cephalothorax verflacht sich von hier schwach gegen hinten zu, gegen vorne dagegen fällt sie viel plötzlicher ab. Der Vorderseitenrand ist schwach gebogen und kürzer (16 mm) als der hintere (20 mm), welcher wenig concav ist und fast unbemerkbar in den langen Hinterrand übergeht. Derselbe ist ca. 16 mm lang, gerade und wenig angeschwollen. Der Hinterseiten- und Hinterrand bildet an seinem Berührungspunkt einen abgerundeten, stumpfen Winkel. Die Augenhöhle ist oval und hat 5 mm Durchmesser. Der Stirnrand, welcher sich zwischen den zwei Augenhöhlen ein wenig nach vorne streckt, ist nur bei meinem mangelhaftesten Exemplar so weit erhalten, dass man erkennt, er bestehe aus einem zweigetheilten, das heisst, aus zwei breiten, geraderandigen Lappen. Die Furche, welche diese zwei Lobi auseinanderhält, ist sehr schwach und zumeist nur an dem Steinkern sichtbar. Der Stirnrand ist 17 mm lang. Die Augenhöhle ist im Verhältnisse zu dem Stirnrand ein wenig nach rückwärts geschoben, und so von innen genug scharf begrenzt, von aussen jedoch kaum, da sie nur der erste breite lobusartige Zahn des Vorderseitenrandes begrenzt, welcher sich nicht stark über den Orbitalrand erhebt. Der Orbitalrand ist stark gebogen, geraderandig, nicht eingeschnitten und rückwärts von keiner Furche begrenzt. Weder der Stirnrand, noch der

Orbitalrand ist angeschwollen. Der Vorderseitenrand ist schwach gegliedert, da ihn nur vier lappenartige Zähne zieren, von denen der vierte, der sich an dem Vereinigungspunkte des Vorder- und Hinterseitenrandes, an den beiden Enden des grössten Breitendurchmessers findet schmal, spitz, dornartig ist; nach vorne zu werden die Zähne immer breiter und stumpfer, so dass der erste, der die Augenhöhle begrenzt der breiteste ist. Die Einschnitte zwischen den lappenförmigen Zähnen sind schwach, und gliedern den ganzen Rand nur wenig. Der Hinterseitenrand entbehrt jedes Schmuckes, ist glatt, gerade, respective schwach concav und geht fast unmerkbar mit einer kleinen Biegung in den Hinterrand über; derselbe ist, wie bereits erwähnt, angeschwollen und in einer geraden Linie schwach wellenförmig. An der Oberfläche sieht man keinerlei Gliederung in Regionen, nur die tiefe Cardiacal-Gastralfurche. Ebenso wenig sah ich trotz eingehender Untersuchung mit der Loupe, keine Spur von Tuberkeln oder Poren; die Oberfläche ist vollständig glatt.

Diese neue Gattung, welche von allen bisher bekannten in der Structur des Vorderseiten- und des Stirnrandes abweicht, gehört zweifelsohne ausschliesslich in die Familie der *Cyclometopidae*; da aber die Extremitäten fehlen, konnte ich nicht entscheiden, ob sie der Subfamilie der *Portuninae* oder aber der der *Neptuninae* angehört. In ihrer äusseren Erscheinung erinnert sie am meisten an die Gattung *Neptunus*, weshalb ich sie *Neptocarcinus* nenne; doch lässt sie sich von der vorgenannten Art durch die Structur des Stirnrandes, sowie die Sculptur des Vorderseitenrandes auf den ersten Blick unterscheiden, denn während bei *Neptunus* der Stirnrand mit vier Dornen geschmückt ist, ist er bei meiner Form ganz gerade und in zwei breite Lappen getheilt. Bei *Neptunus* ist der Vorderseitenrand mit neun Dornen geziert, von denen der letzte an dem Vereinigungspunkte des Vorder- und Hinterseitenrandes viel stärker als die übrigen zu sein pflegt; bei meiner Form aber zieren vier, sich nach vorne zu fortwährend verbreiternde Loben den vorderen Seitenrand.

Meine Form unterscheidet sich auch von der Gattung *Achelous* DE HAAN, welche von *Neptunus* durch die gleiche Grösse der den Vorderseitenrand schmückenden Zähne abweicht.

Neptocarcinus steht auch nahe zu dem Genus *Cancer* LEACH, da dessen Cephalothorax ebenfalls sehr breit, schwach convex ist und sich gegen hinten zu verschmälert; scharf geschieden werden jedoch beide Formen dadurch, dass der Vorderseitenrand von *Cancer* mit Zähnen oder crenelirtem Loben geschmückt, ferner der Stirnrand mehrfach gezähnt ist, so wie auch die Regionen bei *Cancer* immer markirt, meist auch von einander geschieden sind.

Neptocarcinus unterscheidet sich durch die Sculptur der Vorder-

ränder des Cephalothorax auch von der stark convexen Gattung *Scylla* DE HAAN. Die Genera *Harpactocarcinus* M.-EDW. und *Lobocarcinus* REUSS stehen schon so weit, dass es gar nicht mehr nothwendig ist, sie zur Vergleichung heranzuziehen; sie stimmen nur in der äusseren Form einigermaassen mit *Neptocarcinus* überein.

Die Sculptur meiner Gattung erinnert an *Galenopsis quadrilobata* LÖR., welche sich jedoch schon in ihren Contouren beträchtlich entfernt, da der stark rhombische *Neptocarcinus* ganz verschieden von der quadratischen (*Catometopidae*) *Galenopsis* ist. Doch dass *Galenopsis quadrilobata* LÖR. und *Neptocarcinus millenaris* LÖR. thatsächlich einander nahestehen und so *Cyelo-* und *Cato-Metopiden* einander näher bringen, wird dadurch bewiesen, dass es junge *Galenopsis quadrilobata* LÖR.-Individuen giebt, bei denen abweichend von dem Charakter der *Catometopidae* der Breiten-Durchmesser im Vergleiche mit dem Längendiameter relativ grösser, als bei den entwickelten Exemplaren ist, während wieder andererseits bei jungen *Neptocarcinen* — wie aus den folgenden Maassen hervorgeht — der Längendiameter sich auf Kosten des Breiten-Durchmessers entwickeln kann.

Im vergangenen Jahre sammelte ich zwei kleine Krabben mit breitem Cephalothorax aus dem Kis-Svábhegyer Nummulitenkalk, welche ich trotzdem sie viel kleiner als die anderen drei Exemplare sind, doch auf Grund der an ihnen sichtbaren Charaktere zu dieser Art rechnen muss. (Tab. IV. Fig. 4.)

Obwohl ich fünf Exemplare dieser Form besitze, konnte ich trotzdem keines derselben soweit aus dem Gestein befreien, um an ihm den unteren Theil des Cephalothorax, das Sternum, den Abdomen, die Extremitäten etc. studiren zu können.

Wenn wir die Grössenangaben der Exemplare neben einander stellen, wie dies in dem Folgenden geschehen ist, sehen wir, dass je grösser das Exemplar, desto breiter wird der Cephalothorax.

	Länge mm	Breite mm	Verhältn. beider Dimensionen
I.	9	14	1 : 1·55
II.	19	16	1 : 1·60
III.	23	39	1 : 1·69
IV.	28	48	1 : 1·71 (gezeichnet. Exemplar).

Nachdem ich bisher von dieser Gattung nur eine Art kenne, kann ich die generischen Charaktere von denen der Art so lange nicht separiren, bis wir nicht eine andere Art dieser Gattung kennen lernen.

Nachdem ich diese Art im Millenniumsjahre studirte, nannte ich sie zum Andenken an das tausendjährige Bestehen Ungarns «*millenaris*».

Fundort: In dem Kis-Svábhegyer Nummulitenkalk kann diese Art, in dessen Lithothamnium-reichen Theile nicht als selten bezeichnet werden, da ich bisher von hier fünf, in verschiedenen Entwicklungsstadien befindliche Exemplare kenne.

b) *Portuninae*.

21. *Rhachiosoma* ? nov. sp.

Ich fand auf dem Kis-Svábhegy ein Krabbenfragment, welches aus dem rechten Theile eines Cephalothorax besteht, und zwar aus jenem Theile, welcher mit dem an der Vereinigung des Vorder- und Hinterseitenrandes befindlichen grossen Dorn geziert ist. Ausserdem ist der Hinterseitenrand und ein dornartiger Fortsatz des Vorderseitenrandes erhalten. Der vorhandene Theil erinnert an *Euplonotus armatus* M.-EDW. und *Rhachiosoma bispinosa* WOODW. Das erstere stammt aus dem Nummulitenkalk des Monte-Bolca, das andere aus dem unteren Eocæn von Portsmouth (England).

Meine Form steht zwischen den Beiden, doch unterscheidet sie sich von ihnen und ist unbedingt eine neue Art. Der Hinterseitenrand verschmälert sich plötzlicher als bei *Rhachiosoma*, was meine Form zu *Enoplonotus* näher bringt. Der grosse Seitendorn ist nicht glatt, wie bei *Rhachiosoma bispinosa*, sondern mit schwachen Dornen geziert, wie bei *Enoplotus armatus*, doch während bei letzterer Form nur der Vorderrand des Stachels mit Dörnchen geziert ist, finden sich diese bei meiner Form gleichmässig am Vorder- und Hinterrand, nur sind sie an dem Vorderen grösser, an dem Hinteren kleiner. Auf Grund dieser Zähnelung der grossen Seitenstacheln sollte ich meine Form eigentlich zu *Enoplonotus* stellen, doch bewog mich die Sculptur des vorhandenen Vorderseitenrandtheiles, da sie einen grossen, starken, spitzen Stachel aufweist, sie der Gattung *Rhachiosoma* zuzurechnen, da die entsprechenden Stacheln von *Enoplonotus* viel kleiner und an ihrem Ende viel dicker als an der Basis sind. Der grosse Seitenstachel meiner Form ist relativ viel grösser wie sowohl der von *Rhachiosoma bispinosa* als von *Enoplonotus armatus*, bezüglich der Sculptur dagegen weicht er, wie erwähnt, von beiden ab. Bezüglich der Sculptur dieses grossen Seitenstachels muss ich noch bemerken, dass bei *Enoplonotus* nur der Vorderrand geschmückt ist, doch ebenfalls abweichend von meiner Form. Denn während bei *Enoplonotus* die Zähne an ihrer Basis breit sind und einander berühren, wodurch der ganze Vorderrand gesägt wird, sind bei meiner Form diese dornartigen Zähne relativ schwächer, spitzer und stehen weiter von einander ab, weshalb dieselbe, auch wenn ich sie

als *Rhachiosoma* betrachte, unbedingt eine neue Art ist, ebenso aber auch, wenn ich sie als *Enoplonotus* betrachte.

Fundort: Ich fand auf dem Budapester Kis-Svábhegy ein Fragment eines Brachyuren, welchen ich auf Grund des vorhandenen Bruchstückes so lange zu *Rhachiosoma* rechne, bis sich seine Gattungszugehörigkeit auf Grund eines besseren Exemplars nicht besser bestimmen lässt.

E) CATOMETOPIDAE.

22. *Galenopsis similis* BITTN.

(Tab. V. Fig. 1a—b und 2a—b.)

1875. *Galenopsis similis* BITTN. Die Brachyuren des vicent. Tertiärgebirges. P. 37. Tab. II. Fig. 9.

Ich sammelte von dieser Art, von welcher BITTNER gelegentlich ihrer Gründung nur ein mangelhaftes Exemplar kannte, mehr als 12 Exemplare, wie sich auch in der HANTKEN'schen Sammlung sechs mangelhafte Exemplare finden, welche von dem Kis-Svábhegy stammend, als *Galenopsis pustulosus* M.-EDW. bezeichnet sind. Doch unterscheiden sich diese von der auf ein einziges Bruchstück gegründeten und wenig bekannten *pustulosus* in ihrer Sculptur so sehr, dass sie auf den ersten Blick unterschieden werden können.

Nachdem diese Art auf dem Kis-Svábhegy zu den häufigeren gehört, bin ich im stande die Artcharaktere besser zu präcisiren, als dies BITTNER auf Grund eines mangelhaften Exemplares möglich war. Ich besitze zwar auch kein vollständiges Exemplar, doch konnte ich auf Grund meiner mangelhaften Exemplare wenigstens das vollständige Gerüst studiren und auf Grund dessen die specifischen Charaktere in Folgendem zusammenfassen:

Der Cephalothorax ist wenig convex, am meisten längs des grössten Breitendurchmessers, von hier an rundet er sich gegen vorne zu plötzlich, gegen hinten zu schwächer ab. Am breitesten ist er zwischen den letzten — dornartigen — Zähnen des Vorderseitenrandes gemessen. Die Oberfläche ist mit dicht und unregelmässig zerstreuten, genug tiefen und grossen Poren grob geziert, sonst aber glatt und nicht in Regionen geschieden. Wie bei den meisten *Galenopsis* findet sich nur eine Spur der Furchen zwischen der Gastral- und Cardiacalregion, sowie der Gastral- und Branchialregion. Die Breite des Stirnrandes (11 mm) beträgt fast ein Drittel der Gesamtbreite des Cephalothorax (45 mm), der Rand ist stark verdickt, angeschwollen und in vier stumpfe Lappen getheilt, während er

bei *typicus* M.-Edw. ungetheilt, nicht oder wenigstens nur schwach angeschwollen ist. Die Augenhöhlen sind einzeln so gross, wie die Hälfte des Stirnrandes (5·5 mm). Der Orbitalrand ist ebenfalls stark angeschwollen und hinten von einer starken Furche begrenzt, so wie der Stirnrand. Der äussere Winkel der Augenhöhle ist stumpf zahnförmig. Der Vorderseitenrand, welcher viel kürzer als der Hinterseitenrand, ist — wie dies auf BITTNER's Figur sehr schön zu sehen — mit drei Zähnen geschmückt. Von denselben ist der letzte spitz stachelförmig, mit seiner Spitze nach aufwärts und vorne gerichtet. Die anderen zwei Zähne, oder richtiger zahnförmigen Lappen des Randes bilden stumpfe, breite, angeschwollene, nach hinten zu durch eine breite Furche begrenzte Lappen, wie dies auch auf BITTNER's Abbildung richtig dargestellt ist. Von denselben ist der hintere circa nur halb so lang, als der vordere, von dem der kleine stumpfe Zahn, welcher die Augenhöhle von aussen begrenzt, nur schwach geschieden ist.

Der Cephalothorax ist genügend convex, ein grosser Theil seiner Pteryptostomialregion ist mit grossen, unregelmässig zerstreuten Poren geziert, so wie der obere Theil des Cephalothorax. Dieser Theil umschliesst die Augenhöhle fast ganz. Der untere Rand derselben ist nicht glatt, sondern abgesehen davon, dass er innen in einem spitzen Stachel endigt, befindet sich auswärts davon, doch nahe dazu ein anderer stumpfer Stachel oder vielmehr Höcker, welcher unmittelbar unter jenem kleinen Tuberkel sitzt, welchen ich vorhin, als von dem ersten Lappen des Vorderseitenrandes abgetrennten kleinen Zahn oder Tuberkel erwähnte, der die Augenhöhle von aussen begrenzt.

Trotzdem diese Art eine der häufigsten Formen ist, besitze ich doch nur ein Exemplar, an dem sich zum Theil die Extremitäten und das Sternum studiren lassen. (Tab. V. Fig. 1 a—1 b.)

An meinen vollständigsten Exemplaren vollführte ich folgende Messungen:

	Breite* mm	Länge mm	Verhältn. zw. Beiden
I. Exemplar	45	28	(1·60 : 1)
II. „	40	25	(1·60 : 1)
III. „	37	23	(1·60 : 1)
IV. „	32	20	(1·60 : 1)
V. „	31	19	(1·63 : 1)

An den Cordal- und Hepaticalregiontheilen der Steinkerne meiner Exemplare sind die Tuberkel, welche BITTNER auf seinen Figuren abbildet ebenfalls vorhanden. Wenn den Steinkern nur eine dünne Schichte

* Sammt dem Stachel.

überzieht, von welcher aber die oberste Schichte abgesprungen ist, sieht man darauf von einander entfernte grosse, runde, flache Tuberkel. Wahrscheinlich verursachten dieselben, dass ein solches Exemplar in der HANTKEN'schen Sammlung als *G. pustulosus* bestimmt war, während doch *similis* sonst immer viel kleiner als *pustulosus* ist. Zwischen den zwei Augenhöhlen sieht man hinter dem Stirnrand zwei Tuberkel an dem Steinkern und dazwischen eine Furche, welche die Mittellinie des Cephalothorax anzeigt. Diese Tuberkel verursachen vielleicht die Furche hinter der Stirne.

Fundort: Während BITTNER aus den unteren Gomberto-Schichten nur ein Exemplar kannte, fand ich in dem Nummuliten-reichen und Lithothamnium-hältigen Nummulitenkalk des Budapester Kis-Svábhegy mit den Fragmenten zusammen circa 20 Exemplare, so dass diese Art zu den häufigsten Formen gehört. Dieses Vorkommen weist aber zugleich darauf hin, dass der Hauptfundort von *Galenopsis similis* BITTN. nicht die Tongri Stufe, also der untere Theil des Eocæns ist, von wo BITTNER diese Art bekannt machte, sondern jener Horizont, welcher in die Grenze zwischen dem mittleren und dem oberen Eocæn fällt; von hier reicht dann die Art in das Oligocæn hinauf.

23. *Galenopsis quadrilobata* nov. sp.

(Tab. V. Fig. 3a—c.)

Ich fand in dem Kis-Svábhegyer Nummulitenkalk fünf *Galenopsis* von verschiedenen Entwicklungsstadien, welche, wie wir sehen werden, viel näher zu *Galenopsis typicus* M.-EDW. und *G. crassifrons* M.-EDW. als zu *G. similis* stehen; trotzdem bezeichne ich sie vorläufig mit einem besonderen Namen, da sowohl *typicus* als auch *crassifrons* auf Grund mangelhafter Exemplare beschrieben sind, weshalb sich die vollständige Identität mit meiner Art nicht constatiren lässt. Die Charaktere meiner Art kann ich in Folgendem zusammenfassen:

Der Cephalothorax ist wenig convex, am stärksten in der Linie des grössten Breitendurchmessers, von hier rundet er sich gegen vorne zu plötzlich, gegen hinten zu schwächer ab. Der breiteste Diameter befindet sich zwischen den letzten Dornen des Vorderseitenrandes. Die Oberfläche ist glatt, nicht in Regionen getheilt, schwache Spuren finden sich nur von den Spalten zwischen den Cardiacal- und Branchialregionen, an jüngeren Exemplaren findet sich, wie im Allgemeinen bei den *Galenopsis*arten nur die Furche zwischen der Cardiacal- und Gastralregion. Der Stirnrand ist in der Mitte kaum eingeschnitten.

Nach aussen geht er unmerkbar in den Orbitalrand über, resp. er verschwindet über dem Auge, was bei seiner Dicke auffällt, umso mehr als er gegenüber den plötzlich abfallenden Gastralregionen einen Winkel von fast 90° bildend, gerade nach vorne gerichtet ist; die Augenhöhle ist relativ schwach eingeschnitten, und geht nach aussen unmerkbar in den, den Vorderseitenrand schmückenden Lobus über. Ein Orbitalrand lässt sich nicht unterscheiden. Den stark gebogenen Vorderseitenrand zieren vier Stachel, resp. dornartige Loben, von denen die vorderen zwei breit und von einander durch einen schmalen Einschnitt getrennt sind; dieselben liegen tiefer als der Frontalrand, ihre Ränder dagegen biegen sich schwach nach aufwärts; von den zwei mit den hinteren Spitzen nach vorne und aufwärts gerichteten spitzen Stacheln befindet sich der letzte am Ende des grössten Breiten-Durchmessers. Der Hinterseitenrand ist kürzer als der vordere, schwach gebogen, abgerundet und geht hinten fast unmerkbar in den schwach welligen Hinterrand über, welcher mit einer schwachen Leiste geschmückt ist. Die ganze Oberfläche ist mit sehr feinen, nur unter der Loupe sichtbaren Tuberkeln dicht bedeckt.

Die Dimensionen einiger meiner Exemplare sind folgende :

	mm breit		mm lang	Verhältn. zw. Beiden
I.	26 (mit den letzten Stacheln)	und	18	(1·44 : 1)
II.	17 " " " "	"	12	} (1·41 : 1)
III.	17 " " " "	"	12	

Zum Beweise der Artenselbständigkeit meiner Form ist es nöthig, dieselbe mit den nächstverwandten Arten *G. typicus* M.-Edw. und *crassifrons* M.-Edw. zu vergleichen.

MILNE-EDWARDS beschreibt *Galenopsis typicus* aus dem Hastingueser (Dép. Landes) Nummulitenkalk, in welchem er sehr häufig ist, gut erhaltene Exemplare aber sehr selten sind. Die, die Cardiacal- und Branchialregionen trennenden Furchen sind auch bei *typicus* schwach, so wie bei *quadrilobata*, die, die Urogastralregion begrenzenden Furchen, welche halbmond- oder sehr offen U-förmig, bei beiden Arten sehr schwach sind. In jüngerem Alter ist auch noch eine Spur der Furche zwischen Cardiacal- und Gastralregion bei *quadrilobata* vorhanden, welche dann später im Laufe der Entwicklung schwächer wird, bis sie gänzlich verschwindet. Bei *typicus*, wie dies auch auf der Tafel MILNE-EDWARDS' ersichtlich, theilt den Stirnrand, sowie auch die Vordergastralregionen eine, der Länge nach verlaufende Furche in der Mittellinie entzwei; bei meiner Form ist keine Spur dieser Furche vorhanden, während sie bei *crassifrons* ebenfalls schwach entwickelt ist, wodurch meine Form in dieser Beziehung von beiden abweicht.

Die Stirne ist sowohl bei *typicus* als auch *quadrilobata* ähnlich geformt, nur ist bei *quadrilobata* keine Spur jener «échancrure» und des daneben gelegenen stumpfen Zahnes, welcher bei *typicus* den Stirnrand von dem inneren Rand des Orbitalrandes trennt vorhanden; dagegen geht der Stirnrand unmerkbar in den Orbitalwulst über, ohne eingeschnitten zu sein oder einen stumpfen Zahn zu bilden.

Bei meiner Form ist die Augengrube nicht so tief eingeschnitten, wie bei *typicus*. Bei dem letzteren ist der Vorderseitenrand kaum wahrnehmbar in drei breite und stumpfe Loben getheilt; es ist dies «jener Winkel, welcher durch das Zusammentreffen des Vorder- und Hinterseitenrandes entsteht und einen conischen kleinen Zahn bildet». Bei meiner Form ist dieser Vorderseitenrand entschieden viertheilig. Meine Form ist in ähnlicher Weise concav wie *typicus*, während *crassifrons* flacher ist. Sie verschmälert sich dagegen hinten zu stärker als *typicus* und nähert sich in dieser Beziehung *crassifrons*. Der Orbitalrand ist bei beiden Formen MILNE-EDWARDS' angeschwollen, bei meiner Form dagegen nicht, sondern scharf und mit dem übrigen Vordertheil des Cephalothorax vollständig verschmelzend, da er von hinten durch keine Furche begrenzt wird.

Die Augenhöhle ist bei meiner Form beinahe so klein, wie bei *crassifrons*; doch während sie bei dem Letzteren durch eine wenig vorspringende, stachelartige Spitze nach auswärts zu begrenzt ist, geht sie bei *quadrilobata* unmerkbar in den ersten Lobus des Vorderseitenrandes über. Der Vorderseitenrand ist im Verhältniss zu dem hinteren am kürzesten bei *crassifrons*, etwas länger bei *typicus*, doch noch immer viel kürzer als der Hinterseitenrand; bei meiner Form aber sind beide Ränder gleich lang (11—11, bei einem anderen Exemplar 7—7) oder der Hinterseitenrand ist nur sehr wenig kürzer als der Vorderseitenrand. Die Oberfläche ist bei *quadrilobata* so wie bei *crassifrons* sehr fein punktirt. Die Sculptur von *typicus* ist unbekannt.

Ebenfalls in den Formenkreis von *typicus* und *crassifrons* gehört auch *depressus* M.-EDW., welcher jedoch auf Grund eines noch schlechter erhaltenen Exemplares beschrieben wurde, als die anderen zwei,* weshalb ich diese Form gar nicht zur Vergleichung heranziehe.

Similis BIRRN. unterscheidet sich von *quadrilobata* schon in sehr vielem. Erstens ist *similis* grösser, besitzt eine dickere Schale, der Stirnrand ist viergetheilt, bei meiner Form dagegen nur zweilappig.

Bei *similis* ist der Vorderseitenrand viel kürzer als der Hinterseitenrand, bei meiner Art dagegen gleich oder fast gleich. Meine Art ver-

* Ann. d. scienc. geol. III. Nr. 3. 1872. Pag. 10. pl. 8. fig. 3.

schmälert sich nach hinten zu beträchtlicher als *similis*; der Vorderseitenrand von *similis* ist drei-, der von *quadrilobata* viergetheilt. Die Oberfläche von *similis* ist mit groben Poren, die von *quadrilobata* mit feinen Tuberkeln geziert.

Auch die Verhältnisszahl zwischen der Länge und Breite weicht bei *quadrilobata* beträchtlich von der, der übrigen damit in eine Parallele gestellten Formen ab. Bei *quadrilobata* beträgt sie (1·41 : 1) und (1·44 : 1), bei *typicus* und *crassifrons* dagegen — nach den Dimensionen der MILNE-EDWARDS'schen Abbildungen berechnet — (1·50 : 1),* bei *similis* dagegen schon (1·60 : 1) und (1·63 : 1).

Fundort: Diese Art gehört auf dem Kis-Svábhegy zu den häufigeren Fossilien, nachdem es mir gelang fünf Exemplare zu sammeln; obwohl kein einziges ganz unversehrt und tadellos ist, konnte ich doch die Artcharaktere mit Gewissheit feststellen.

24. Palaeograpsus Lóczyanus nov. sp.

(Tab. IV. Fig. 6a—6f.)

Eine der interessantesten Krabben des Budapester Kis-Svábhegy ist jene *Catometope*, welche Herr Prof. Dr. LUDWIG v. LÓCZY als Director des geologischen Museums des Polytechnikums so liebenswürdig war, mir zur Publication zu überlassen. Ich kann dieselbe auf Grund des auffallend breiten Frontaltheiles nur zu dieser Gattung zählen, obwohl der Vorderseitenrand nicht mit Dornen bewehrt ist, wie bei den bisher bekannten zwei Arten (*inflatus* BITRN. und *attenuatus* BITRN.) von *Palaeograpsus*.

Die Charaktere kann ich in Folgendem geben:

Der Cephalothorax ist von der Form eines ein wenig verbreiterten Quadrates, genug convex, am meisten convex in der Richtung des grössten Breitendurchmessers; er ist jedoch auch in der Richtung des Längendurchmessers concav, am meisten in der Richtung des grössten Längendiameters. Von hier verflacht er sich nach vorne zu mehr, nach hinten zu weniger. Die Oberfläche ist glatt und nicht in Regionen getheilt; so wie bei *inflatus* ist nur ein kleiner Theil der Gastral- und Cardiacal-Branchialregion vorhanden. Die vordere Zone (der Frontalrand mit den zwei Augen-

* Die Dimensionen von *typicus*, an den Figuren von M.-EDWARDS gemessen, sind:

Breite 45 mm	Länge 30 mm	Verhältniss beider Maasse (1·50 : 1)
« 36 «	« 26 «	« « « (1·50 : 1)

Die Maasse von *crassifrons*, an den Figuren von M.-EDWARDS gemessen, sind:

Breite 30 mm	Länge 20 mm	Verhältniss beider Maasse (1·50 : 1)
--------------	-------------	--------------------------------------

löhlen zusammen = 27 mm, macht ca. zwei Drittel der gesammten Breite des Cephalothorax (= 39·5 mm) aus, während bei den, diesem Genus nahe-
stehenden Galenopsis nur ein Viertel. Der sich zwischen den zwei Augenhöhlen vorstreckende — 12 mm breite — Stirnrand ist gerade und durch einen in der Mitte befindlichen schwachen Einschnitt in zwei Loben getheilt. Sonst ist er scharfkantig und nicht angeschwollen. Die Augenhöhle ist oval, relativ sehr breit (ca. 8 mm), von innen nicht begrenzt und geht daher ohne Unterbrechung in den Stirnrand über; von aussen wird sie aber durch einen spitzen Stachel begrenzt. Der Orbitalrand, welchen hinten eine schwache Furche begrenzt, ist angeschwollen. Der untere Rand der Augenhöhle zieht sich bis circa zu deren Hälfte nach innen und endigt dort in einem starken, nach vorne gerichteten Stachel. Sowohl dieser untere, als der die Augenhöhle oben, von aussen begrenzende Stachel, löste sich bei dem Präpariren sammt dem das Exemplar umgebenden harten Kalk ab, und liess sich daher nur extra studiren. Der Vorderseitenrand ist kurz (12 mm), entbehrt jeder Sculptur und geht in der Richtung des grössten Breitendurchmessers unmerklich in den ebenfalls glatten, jeder Sculptur entbehrenden Hinterseitenrand über (26 mm), so dass der vordere und hintere Seitenrand einen zusammenhängenden Halbkreis bildet. Der breite (23 mm) Hinterrand ist angeschwollen und schwach gebogen, so dass der convexe Theil nach hinten zu gerichtet ist, wo er gegen den Hinterseitenrand schwach, aber bestimmt sichtbar ist und von dem Fussausschnitt begrenzt wird. Es gelang mir nur mit grosser Mühe dieses einzige Exemplar so aus dem umgebenden harten Kalk zu befreien, dass ich den ganzen unteren Theil studiren konnte; da das Sternum, der Abdomen, die Vorderscheeren und auch ein Theil der Kauwerkzeuge vorhanden ist. Es stellte sich bei dieser Gelegenheit heraus, dass ein männliches Exemplar vorlag. Statt viele Worte über diesen unteren Theil zu verlieren, möge vielmehr auf die Fig. 6. *b.* hingewiesen werden, welche es genügend illustriert, wie der Abdomen, das Sternum und die übrigen subcephalothoracalen Theile von *Palaeograpsus* beschaffen sind.

Die Oberfläche des Cephalothorax ist mit sehr feinen, runden Tuberkeln dicht bestreut, welche schon mit freiem Auge sichtbar sind; unter der Loupe erkennen wir aber, dass die Tuberkel nicht alle gleichgross sind, sondern sich in kleinere und grössere scheiden lassen. In der Schmückung des Panzers nehmen aber nicht nur Tuberkel Theil, sondern auch grosse runde Poren, welche auf der ganzen Oberfläche unregelmässig zerstreut sind; dieselben fallen besonders in der den Furchen zwischen den Protogastral- und Hepaticalregionen entsprechenden Linie auf, wo sie in einer Reihe angeordnet sind; übrigens kommen sie auch um die Mesogastralregion herum in grösserer Menge vor.

Diese Form steht dem aus dem Kalke von Fumane die Polesella und Laverda stammenden *Palaeograpsus inflatus* BITTN. am nächsten, unterscheidet sich aber von demselben auf den ersten Blick und da sie von dem aus den San-Giovanni-Ilarioneer Schichten stammenden *Palaeograpsus attenuatus* BITTN. noch mehr abweicht, muss ich sie als neue Art betrachten. Sie ist im Allgemeinen breiter als *inflatus*, da bei dem letzteren die Länge hinter dem Maximum der Breite (34 mm) nur um 2 mm zurücksteht, während bei *Lóczyanus* um 5 mm. Die Vorderzone ist bei beiden Arten ziemlich gleich, der Stirnrand ist bei beiden 12 mm breit und von gleicher Entwicklung; bei *Lóczyanus* ist aber die Augenhöhle etwas ovaler, da sie 8 mm ausmacht, bei *inflatus* aber nur 5 mm Durchmesser besitzt; im Uebrigen ist der Orbitalrand bei beiden Arten vollständig identisch. Bei meiner Form setzt sich der vordere und der hintere Seitenrand doch etwas ab, bei *inflatus* verschmelzen beide vollständig. Der Vorderseitenrand ist bei *inflatus*, sowie bei *attenuatus* mit Dornen geschmückt, die bei meiner Form fehlen, mit Ausnahme des die Augenhöhle von aussen begrenzenden Dornes. Daraus ersieht man, dass die Bestachelung des Vorderseitenrandes der *Palaeograpsen* kein generisches Merkmal ist. Meine Form verschmälert sich gegen hinten zu etwas stärker als *inflatus*. Der hintere Rand ist bei beiden Formen ähnlich gebildet, wovon ich mich in Wien gelegentlich der Besichtigung des BITTNER'schen Original Exemplars (welches auf der Abbildung BITTNER's nicht am besten dargestellt ist) überzeugen konnte. Der grösste Unterschied zwischen den zwei Arten — abgesehen von der abweichenden Ausbildung des Vorderseitenrandes — liegt in der Gliederung in Regionen der Oberfläche des Cephalothorax. Denn bei *inflatus* sondern sich die einzelnen Regionen im Allgemeinen schärfer von einander; so scheidet die breite, starke convexe und ungetheilte Proto-Gastralregion eine längs des ganzen Cephalothorax verlaufende, schwache Querfurche von der Meso-Gastralpartie, während bei meinem *Lóczyanus* keine Spur von Furchen zwischen den Gastralregionen, den Hepatical- und den Branchialregionen vorhanden ist, so dass sie gänzlich ungeschieden von einander sind, während sich bei *inflatus* noch die Hepaticalregion zwar schwach, aber bestimmt von den übrigen Regionen scheidet; die Cordalpartie ist besonders scharf umfurcht; bei meiner neuen Form dagegen findet sich nur zwischen den Cardiacal- und Branchialregionen die halbmondförmige Cardiacal-Branchialfurche, welche jedoch die Cardiacalregion hinten nicht wie bei *inflatus* begrenzt. Diese letztere ist bei *Lóczyanus* wie bei *inflatus* mit drei Tuberkeln geschmückt, welche jedoch bei meiner Form etwas schwächer sind. Die Sculptur der Oberfläche stimmt bei beiden Arten überein, mit dem Unterschied, dass bei *inflatus* die grösseren, punktartigen runden Vertiefungen nur dort erscheinen, wo die obere feine

Schichte fehlt, während dieselben aber bei meiner Form auch an den vollständigsten Theilen der Oberfläche sehr schön sichtbar sind.

Bei *Lóczyanus* ist die vordere Extremität mitsammt ihren Scheeren vorhanden. Von den letzteren gelang es mir die rechtsseitige zu präpariren. Dieselbe ist 20 mm lang — ohne Finger — verschärft sich gegen vorne zu succesiv, nachdem der untere und obere Rand gegen vorne zu sich fortwährend von einander entfernt. Die Breite, resp. Höhe lässt sich, da der Unterrand fehlt, nicht messen. Die Aussenseite ist convex, die innere von oben ebenfalls, doch unten sieht man eine breite Furche von geringer Tiefe an der mangelhaften Scheere. Es scheint, dass an der ganzen Hand sich keinerlei Dorn oder grösserer Höcker befand; nur an dem Aussenrand der Gelenkgrube des Fingers findet sich oben ein kleiner, zahnartiger Tuberkel. Uebrigens ist die ganze Oberfläche ähnlich geschmückt, wie der Cephalothorax, nämlich mit, nur unter dem Mikroskop sichtbaren, dicht stehenden kleinen Tuberkeln und, mit freiem Auge gut sichtbaren, genug dicht stehenden grösseren, runden Grübchen.

Die Maasse des einzigen Exemplares sind folgende :

Länge	34·5	mm
Breite	39·5	«
Stirnrand mit der Augenhöhle	27·0	«
Stirne allein	ca. 12·0	«
Vorderseitenrand	12·0	«
Hinterseitenrand	26·0	«
Hinterrand	23·0	«
Augenhöhle	ca. 8·0	«
Länge der Hand	20·0	«

Ich erhielt diese Art von Herrn Univ.-Prof. Dr. LUDWIG v. LÓCZY zur Beschreibung und benannte sie ihm zu Ehren.

Fundort: Das hier beschriebene Exemplar stammt aus dem Kis-Svábhegyer Foraminiferen-reichen Nummulitenkalk. Doch kennen wir nicht nur dieses einzige Exemplar, denn als ich im Sommer des Jahres 1897 eine grössere westeuropäische Studienreise machte, erwarb ich in dem Dr. F. KRANTZ'schen «Rheinischen Mineralien-Contor» zu Bonn ein zweites Exemplar für das geologisch-paläontologische Institut der Budapester Universität, welches aus Italien stammt, vollkommen typisch ist und sogar bezüglich der Grösse mit dem Kis-Svábhegyer Exemplar übereinstimmt. Dieses zweite Exemplar wurde von KLIPSTEIN gesammelt und war als *Harpactocarcinus punctulatus* bestimmt; es stammt aus gelblichem Mergel der eocänen Formationen von Val-Rovino bei Bassano (Ober-Italien).

25. *Palaeograpsus* sp.?

Ich sammelte auf dem Kis-Svábhegy einen mangelhaft erhaltenen Cephalothorax, welchen ich auf Grund des auffällig breiten Stirnrandes nur für *Palaeograpsus* halten kann; nachdem jedoch der sehr kurze Vorderseitenrand beschädigt ist, konnte ich es nicht erkennen, ob er mit einem Stachel geschmückt sei, oder nicht. Der Stirnrand ist stärker gebogen als bei den bisher bekannten *Palaeograpsus*-Arten. Auf der Oberfläche sieht man ebenso wie bei *F. inflatus* BITTN. jene schwache aber breite Furche, welche die vordere und mittlere Gastralregion von einander scheidet, sowie auch die, die Cardiacal- und Branchialregionen von einander trennende Furche. Diese Form verschmälert sich nach hinten zu mehr als *inflatus* und *Lóczyanus*, so dass sie sich in dieser Beziehung zu *attenuatus* BITTN. nähert, doch mit keinem derselben identificirt werden kann; doch dass es sich thatsächlich um *Palaeograpsus* handelt, bestätigte mir der Gründer der Gattung, BITTNER als ich ihm das Exemplar zeigte.

Fundort: Dieses einzige mangelhaft erhaltene und lädirte Exemplar sammelte ich aus dem Kis-Svábhegyer Lithothamnium-reichen Nummulitenkalk. Unmittelbar daneben fand ich noch eine mangelhafte Brachyure, welche am meisten an *Plagiolophus*, besonders an *formosus* REUSS der Kreide erinnert.

MACRURA LATR.

F) THALASSINIDÆ MILNE-EDW.

26. *Calianassa* sp.

Ich fand eine sehr mangelhafte rechte Scheere in dem Orbitoidreichen Kalke des Kis-Svábhegy, welche sowohl an der Aussen-, als an der Innenseite convex und glatt ist, und, soweit es sich an dem Exemplar, welches ich aus dem Gestein nicht befreien konnte, erkennen liess, einen glatten Ober- und Unterrand besitzt. Die Höhe beträgt 24 mm. Der äusseren Gestalt nach sieht meine Form *Cal. Mokattamiensis* NÖTL. ähnlich, doch stimmt sie damit nicht überein, ebensowenig mit den anderen mir bekannten Formen, so dass sie wahrscheinlich eine neue Art ist; da sie jedoch sehr schlecht erhalten ist, konnte ich die Artcharaktere nicht mit Bestimmtheit feststellen.

Fundort: Orbitoid-Kalk des Kis-Svábhegy.

27. *Calianassa* sp.

Ich sammelte aus dem Orbitoid-Kalk des Kis-Svábhegy eine mangelhafte rechte Handscheere eines Exemplars, welches kleiner als das vorige

ist und sich von demselben wesentlich unterscheidet. Die Oberfläche ist glatt, soweit sich dies beurtheilen lässt. Die Scheere erinnert ausserordentlich an die oligocäne *Cal. simplex* BITTNER* aus Siebenbürgen, nur ist sie um die Hälfte grösser. Der Index scheint zahnlos zu sein, wie bei *simplex*, der untere Rand ist mit einer scharfen Kante bedeckt, an deren Innenseite längliche Grübchen zur Aufnahme borstenartiger Haare vorhanden sind; ob sich aber dieselben auch auf dem Index fortsetzen, kann an dem mangelhaften Exemplar nicht erkannt werden. Die innere Seite ist runder und flacher als bei *simplex*. Ich besitze aus dem Nummulitenkalk auch eine mangelhafte linke Handscheere, welche wahrscheinlich derselben Art angehört.

Fundort: Der Nummuliten- und Orbitoidenkalk des Kis-Svábhegy.

28. *Calianassa* nov. sp.?

Ich sammelte aus dem Nummulitenkalk des Kis-Svábhegy die linke Handscheere einer sehr schlanken, langgestreckten und so von den mir bekannten abweichenden — wahrscheinlich neuen — Art. Beide Seiten sind schwach convex und die leistenartige Kante an dem Unterrand, wie es scheint, sägeartig geziert.

Fundort: Ein einziges Exemplar aus dem Nummulitenkalk des Kis-Svábhegy.

29. *Calianassa* cfr. *Fraasi* NÖTLING.

(Tab. V. Fig. 4.)

1885. *Calianassa Fraasi* NÖTL. Ueber Crustaceen aus dem Tertiär Aegyptens. P. 492. Taf. IV. Fig. 4—6.

Ich fand eine mangelhafte rechte Handscheere, welche am meisten an *Cal. Fraasi* NÖTL. erinnert, obwohl sie sich auch von dieser Art in vielem unterscheidet. Sie ist bedeutend grösser, als die von *Fraasi*, 23 mm lang, 20 mm hoch, während bei typischer *Fraasi* die entsprechenden Dimensionen nur 13, resp. 10 mm betragen. Ich konnte mein einziges Exemplar nicht aus dem Gestein befreien und deshalb weder die Form des Oberandes, noch die Convexität der Scheere und Hand studiren. Der obere Rand endigt auch hier, so wie bei *Fraasi*, an der Gelenkfläche der Finger in einem durch einen Einschnitt begrenzten Stachel, wie auch an dem Oberrand zwei kleinere Dornen sichtbar sind. Der Unterrand ist breit und mit einer genug breiten Kante versehen, welche von dem unteren Rand

* BITTNER. Decapoden des pannon. Tertiärs. P. 15. Tab. I. Fig. 5.

der hinteren Gelenkfläche angefangen etwas weiter, als die Basis des Index reicht. Die äussere Kante dieses Randes ist bis zur Basis des Index — soweit ausnehmbar — mit Tuberkeln und dazwischen befindlichen Vertiefungen geschmückt. Der Hinterrand ist gerade, und vertical zu dem unteren und oberen Rand. Die Gelenksfläche ist genug hoch, nach vorne zu mit einer breiten, tiefen und stark gebogenen Furche begrenzt. Die äussere Oberfläche lässt sich nicht studiren, die innere ist schwach convex und unten schwach concav. Die untere Hälfte ist mit zerstreuten Tuberkeln bedeckt, welche nicht so dicht, wie bei *Fraasi* stehen und nicht zwei Drittel der Oberfläche bedecken. Die Gelenksöffnung des beweglichen Fingers ist wie *Fraasi*, so auch hier gross und oval; der Rand wird von keiner Furche begrenzt, mit Tuberkeln ist nur die untere Hälfte des Randes besetzt, bei *Fraasi* dagegen die ganze innere Oberfläche. Der Index ist bei meiner Art im Allgemeinen kräftiger entwickelt, da er dicker und länger als bei *Fraasi* ist, was umso mehr auffällt, als die Basis bei *Fraasi* kräftiger erscheint. Die Greiffläche des Index war wahrscheinlich glatt, während die von *Fraasi* gezähnt. Der Index, welcher schmaler als der Daumen war, ist mit seiner Spitze schwach nach einwärts gebogen, und die schwache, stumpfe Kante befindet sich abweichend von *Fraasi* an der Innenfläche und nicht auf der äusseren, wie dort. An dem Index finden sich zerstreut einige Poren, welche zur Aufnahme von Borstenhaaren bestimmt waren, ausserdem scheint derselbe hinten ebenfalls mit Zähnchen geschmückt zu sein, wie bei *Fraasi*. Den Daumen konnte ich nicht finden.

Fundort: Ich sammelte in dem Kis-Svábhegyer Orbitoidenkalk diese einzige mangelhafte rechte Hand.

30. *Calianassa* nov. sp. ?

(Tab. V. Fig. 5a—b.)

Ich glaube nicht zu irren, wenn ich jene 20 mm lange und 16 mm hohe linke Handscheere als neue Art betrachte, welche ich aus dem Kis-Svábhegyer Nummulitenkalk sammelte, nachdem sie sich von jeder der mir bekannten Arten unterscheidet.

Der untere und obere Rand ist gerade und parallel und, soweit an meinem Exemplar ersichtlich, wahrscheinlich vollständig glatt. Die Aussen- seite der Hand ist genug convex, die innere wölbt sich kaum. Beide Seiten sind vollständig glatt, nur in der Nähe des oberen, vorderen Randes der Innenseite finden sich fünf, nach vorne zu wachsende Poren, von denen die hintere nur ein Punkt, die übrigen vier dagegen nach vorne zu wachsende und sich einander nähernde, senkrecht stehende Spalten sind. Der Rand der

hinteren Gelenksfläche ist sehr schwach convex und durch eine nach vorne zu gebogene Furche von innen und aussen begrenzt. Der Index hat runde Seiten und ist mit seiner Spitze schwach nach einwärts gerichtet. Der scharfe Innenrand des beweglichen Gliedes ist mit einem scharfen Zahn versehen, der obere Rand scheint glatt zu sein, an der Oberfläche findet sich ausgehend von der Gelenksfläche eine schwache, nach vorne zu langsam verschwindende Kante; nahe dazu zieht sich von dem oberen Rand ausgehend bis zur hinteren Basis der erwähnten Kante — daher fast vertical — eine schwache Vertiefung. An der Oberfläche des Daumens sind zerstreut einige Poren, welche wahrscheinlich Borstenhaare umschlossen.

Ich wage nicht mein Exemplar, obwohl es von allen bisher bekannten Formen abweicht mit Gewissheit als neue Art zu bezeichnen, da dessen Erhaltungszustand nicht ganz tadellos ist.

Fundort: Ich sammelte dieses einzige Exemplar aus dem *Heterostegina carpatica* UHLIG. reichen Nummulitenkalk des Kis-Svábhegy.

31. *Calianassa spinosa* nov. sp.

(Tab. V. Fig. 6.)

Eine Gruppe der *Calianassen* ist dadurch ausgezeichnet, dass ihr oberer Rand mit Dornen geziert ist. Solche sind die eocäne *C. Fraasi* NÖTL. von Mokattam, die aus dem Kis-Svábhegy Eocän stammende *C. cf. Fraasi* NÖTL., die mediterrane *C. Munieri* Brocc. aus Budapest-Rákos, und schliesslich die von den Viti-Inseln bekannte *C. armata* M. EDW. Zu dieser Gruppe gehört auch jene kleine linke Hand, welche ich auf dem Kis-Svábhegy sammelte und, nachdem sie von allen bisher bekannten Arten abweicht, nach ihrem Hauptcharakter benannte und als *Calianassa spinosa* bezeichnete.

Ich fand von dieser Art zwar nur eine mangelhafte linke Hand, welche sich aus dem umgebenden Gestein nicht leicht befreien liess. Dieselbe war 11 mm lang (die Hand) — ohne das unbewegliche Glied gemessen — und 12 mm hoch, daher höher oder breiter als lang, von hinten sich nach vorne zu verschmälernd; der untere Rand ist mangelhaft, doch kann man aus dem wenigen, was jetzt noch sichtbar ist, dennoch schliessen, dass sich längs der Kante Porenlöcher befanden. Der obere Rand endigt vorn an der Gelenksfläche der Finger in einen, durch einen Einschnitt begrenzten starken Stachel, wie sich denn auch zwei mit ihrer Spitze nach vorne gerichtete Stacheln noch an der Vorderhälfte des Oberrandes finden. Der Hinterrand ist concav gebogen und nicht senkrecht, sondern neigt sich

mit seinem unteren Ende nach vorne zu. Der Rand der Gelenksgrube des Daumens ist glatt. Der Rand des Daumens ist ebenfalls glatt, ungezähnt, soweit sich dies eben an dem mangelhaften Exemplar sehen lässt. An meinem Exemplar lässt sich nur die innere Hälfte der Hand studiren, nachdem sie aus dem Gestein nicht befreit werden kann; dieselbe ist schwach convex, gegen den unteren Rand zu schwach concav, die ganze Oberfläche dagegen ist glatt.

Meine Form erinnert sehr an die in ihrer Gesellschaft vorkommende *C. cfr. Fraasi* NÖTL., ist jedoch viel kleiner als die letztgenannte Art, da *cfr. Fraasi* NÖTL. 23 mm lang und 20 mm breit ist. Die Hand von *Calianassa spinosa* verschmälert sich stark nach vorne zu, während dagegen bei *cfr. Fraasi* der untere und obere Rand parallel ist; die Handbasis länger gestreckt erscheint, was bei *spinosa* nicht der Fall ist; hier macht sie einen gedrungeneren Eindruck da sie breiter als lang ist. Der Hinterrand von *cfr. Fraasi* ist gerade und senkrecht, bei *spinosa* dagegen concav und schief; die Oberfläche von *cfr. Fraasi*, sowie der Rand der Gelenksgrube ist mit Tuberkeln bestreut, bei *spinosa* dagegen ist die Oberfläche von *spinosa* glatt und nur der untere Theil des Randes der Gelenksgrube mit Tuberkeln bedeckt. Obwohl der Index bei beiden mangelhaft ist, lässt er sich doch aus dem Vorhandenen in Gedanken so weit reconstruiren, dass man deutlich erkennen kann, er ist bei *spinosa*, im Verhältniss zur Hand viel kürzer als bei *cfr. Fraasi*. Die die Vorderhälfte des oberen Randes zierenden Stachel sind dagegen bei *spinosa* grösser, im Verhältnisse zu den Maassen beider sogar noch einmal so gross, als bei *cfr. Fraasi*. Mit einem Worte, man könnte *Calianassa spinosa* unter gar keinen Umständen für eine junge Form von *cfr. Fraasi* halten, sondern ist gezwungen, sie als neue Art anzuerkennen.

Fundort: Diese Art kommt in dem Kis-Svábhgyer gelblichen, foraminiferenreichen *Numm. intermedia* führenden Kalkstein, in Gesellschaft von *Calianassa cfr. Fraasi* NÖTL. und der übrigen *Calianassen* vor.

II. b) Bryozoën-Mergel. Oberer Theil der Barton-Stufe.

1. *Ranina* sp. (Reussi Woodw.?)

In der Sammlung der kön. ung. geologischen Anstalt findet sich der Abdruck eines mangelhaften Exemplares, welches HANTKEN aus dem Mogyoróser (Com. Esztergom) Bryozoënmergel sammelte; ich kann dasselbe nach dem, was ich daran sehe, nur als die in Mittelungarn verbreitete *Ranina Reussi* Woodw. bestimmen, doch kann ich, da das Exemplar

mangelhaft ist, dasselbe nicht mit Bestimmtheit mit dieser Art identificiren.

Fundort: v. HANTKEN sammelte dieses mangelhafte Exemplar in Mogyorós im Com. Esztergom, aus dem Bryozoënmergel, welchen er aber für Ofner Mergel hielt und in den unteren Theil des Oligocäns eintheilte.

2. *Harpactocarcinus punctulatus* DESM.

(Tab. VII. Fig. 1a—b.)

1882. *Cancer punctulatus* DESM. BRONGNART et DESMAREST. Histoire naturelle des crustacés fossiles. (Pag. 92. Tab. VII. Fig. 3 und 4.)
1850. *Cancer punctulatus* M.-EDW. In d'Archiac's «Histoire des progrès de la géologie de 1834—1845». (Tom. III. Pag. 304.)
1850. *Cancer Seguiéri* M.-EDW. Ibidem.
1850. *Cancer pachycheilus* M.-EDW. Ibidem.
1859. *Cancer punctulatus* REUSS. Zur Kenntniss fossiler Krabben. (Pag. 24 und 80. Tab. XV. Fig. 1—5. Tab. XVI. Fig. 1—4. Tab. XVII. Fig. 1—4.)
1859. *Cancer brachycheilus* REUSS. Ibidem. (P. 29. Tab. XIII. und XVIII.)
1861. *Cancer punctulatus* MICHELOTTI. Études sur le miocène inférieur de l'Italie septentrionale. P. 139.
1861. *Cancer Seguiéri* MICH. Ibidem. P. 139.
1862. *Cancer punctulatus* H. v. MEYER. Tertiäre Decapoden aus den Alpen, von Oeningen und dem Taunus. (Paläontographica. Bd X. P. 165. Taf. XVIII. Fig. 1—4.)
1872. *Harpactocarcinus punctulatus* M.-EDW. «Monogr. d. crust. de la fam. d. Cancériens». Annales des sciences géol. Tom. III. P. 198. Tab. VII-bis, VIII. VIII-bis und IX.)
1872. *Harpactocarcinus rotundatus* M.-EDW. Ibidem. (P. 203. Tab. X. Fig. 2.)
1872. *Harpactocarcinus ovalis* M.-EDW. Ibidem. (Pag. 204. Tab. IX. Fig. 2.)
1875. *Harpactocarcinus punctulatus* BITTN. Die Brachyuren des vicentinischen Tertiärgebirges. (P. 86. [26.]
1875. *Harpactocarcinus rotundatus* BITTN. Ibidem. (P. 87. [27.]
1875. *Harpactocarcinus ovalis* BITTN. Ibidem. (P. 88. [28.]
1883. *Harpactocarcinus punctulatus* BITTN. Neue Beiträge z. Kenntn. d. Brachyuren-Fauna d. Alttertiärs v. Vicenza u. Verona. (P. 311.)

In der reichen Piszkeer Fauna ist von den Krabben *Harpactocarcinus punctulatus*. DESM. die häufigste. Dieselbe kommt aber in solchen Mengen vor, dass bei einem Bergeinschnitte gelegentlich des Eisenbahnbauens die Krabben zu Hunderten gesammelt werden konnten. So beweist dieses Vorkommen, dass *Harpactocarcinus* auf dem Gebiete Ungarns bis in, mit dem Priabonaer Mergel gleichalterige Schichten hinaufreicht, was bisher zweifelhaft war; in Folge dessen sagt auch BITTNER «es ist sehr zweifelhaft, ob dieselbe (diese Art) jemals bis in die Priabona-Schichten hinaufgeht»; in Ungarn herrscht sie eben in diesem Horizonte.

Das in dem geologischen und paläontologischen Institut der k. ung. Universität vorhandene reiche Material, welches noch von MAX v. HANTKEN gesammelt wurde, sowie auch die schönen, in der Sammlung der k. ung. geologischen Anstalt vorhandenen schönen Exemplare legen Zeugenschaft dafür ab, dass diese Art in ihrer Form viel variabler ist, als dies DESMAREST und MILNE-EDWARDS annahmen. Seit der Originalbeschreibung von DESMAREST wurden von *Harpactocarcinus punctulatus*, nachdem man nicht zur Genüge die Grenze der Formenvariabilität dieser Art kannte, mehrere einzelne Formen derselben als besondere Arten beschrieben. So fand M.-EDWARDS an verschiedenen Localitäten von einander wenig verschiedene Exemplare, welche er unter diversen Namen als von *punctulatus* verschiedene Arten beschrieb; dies gilt namentlich für *H. ovalis* und *rotundatus*. Später beschrieb A. REUSS ein weibliches Exemplar als *H. brachychelus*, später stellte es sich jedoch heraus, dass der von REUSS als specifisch betrachtete Unterschied thatsächlich nur den Werth von Geschlechtsmerkmalen hat, weshalb seine Art wieder zu *Harpactocarcinus punctulatus* gezogen wurde. Die Piszkeer Exemplare beweisen ebenfalls, dass bei den Weibchen von *Harpactocarcinus punctulatus* der Cephalothorax abgerundeter, die Hand thatsächlich kürzer und gedrungener ist. Eines meiner am Besten erhaltenen Piszkeer Exemplare ist ein Männchen, und 106 mm breit, 75 mm lang und die Verhältnisszahl zwischen beiden Proportionen beträgt (1·41 : 1); die Länge der Hand dagegen beträgt 58 mm. Aus Mossano besitze ich ein, wenig kleineres Weibchen, welches 104 mm breit, daher nur wenig schmaler als das Piszkeer Exemplar ist, trotzdem ist es länger (79 mm), das Verhältniss zwischen den zwei Dimensionen beträgt (1·31 : 1), während die Hand nur 42 mm lang ist. Ich habe von Piszke auch ein Weibchen, welches bedeutend kleiner als das Mossanoer Exemplar ist, denn es ist nur circa 76 mm breit, 64 mm lang, die Verhältnisszahl beträgt (1·8 : 1), während die Hand nur 31 mm lang ist. Diese Beobachtungen beweisen also, dass die weiblichen Exemplare immer rundlicher sind, das heisst, dass der Unterschied zwischen Länge und Breite bei ihnen immer geringer ist; die Hand dagegen kürzer und gedrungener als die der männlichen Exemplare.

In Piszke finden sich, ausser dem Typus, auch noch solche Formen, welche am meisten mit *H. ovalis* M.-EDW. übereinstimmen, nachdem bei ihnen der Cephalothorax etwas breiter als bei den typischen *punctulatus* zu sein pflegt (circa 75 mm breit und 53 mm lang, das Verhältniss zwischen beiden beträgt (1·41 : 1). Nachdem jedoch die Extremitäten fehlen, konnte ich nicht entscheiden, ob die aus 3—4 Tuberkeln bestehende Reihe am Anfange der Hand und am Aussenrande des Vorderarmes vorhanden ist. Dass der Cephalothorax etwas breiter als bei den Exemplaren

von DESMAREST ist, kann doch nicht als solcher Unterschied betrachtet werden, auf Grund dessen man meine in Rede stehende Form von *H. punctulatus* absondern musste, umso weniger als M.-EDWARDS, der Beschreiber von *H. ovalis*, in seinem Werke «Monographie des crustacés fossiles de la famille des Cancériens» auf den Figg. 2 und 3 der Tab. VIII ein ebenso breites Exemplar als der Typus unter dem Namen *H. punctulatus* beschreibt, dessen Breite 95 mm, die Länge dagegen 66 mm beträgt, weshalb das Verhältniss zwischen beiden Dimensionen (1.43 : 1) ausmacht; andererseits ist das in demselben Werke auf Fig. 2 der Tab. IX aus den Barce-lonaer Nummulitenschichten beschriebene *H. ovalis* M.-EDW. an der Abbildung gemessen 76 mm breit und 53 mm lang; das Verhältniss beträgt hier ebenfalls (1.43 : 1).

Ich besitze auch ein mangelhaftes Exemplar, welches, soweit sich aus dem vorhandenen Theil des Cephalothorax schliessen lässt, sowie deshalb, weil der Vorderseitenrand dicht mit langen, spitzen dornartigen Zähnen bestreut ist, wohl zu *punctulatus* gerechnet werden muss, trotzdem der obere Rand mit zwei Reihen von Tuberkeln geschmückt ist, wie bei *H. rotundatus* M.-EDW.

Betrachten wir, worauf M.-EDWARDS seine Art gründete. Nach ihm unterscheidet sich *H. rotundatus* M.-EDW. von *punctulatus* DESM. nur insoferne, als der Cephalothorax bei *rotundatus* relativ schmal ist; die Stacheln des Stirnrandes sind kurz und stumpf, bei *punctulatus* dagegen lang und spitz; der Hauptunterschied liegt nach EDWARDS darin, dass sich an dem oberen Rande der Hand zwei Parallelreihen von Knoten finden. Diesbezüglich sagt dann ALEXANDER BITTNER in seinem Werke: «Die Brachyuren des vicentinischen Tertiärgebirges» von *Harpactocarcinus rotundatus* auf p. 87 (respective auf 27) folgendes: «Bei Vergleichung des mir vorliegenden Materials aus *Cancer punctulatus* finde ich nun merkwürdigerweise, dass fast alle Stücke, an denen die unterscheidenden Merkmale — als deren hauptsächlichstes wohl die Tuberkelreihen der Hand gelten müssen — vorhanden sind, der neuen Species zufallen würden, während der echte *C. punctulatus* darunter nur in verschwindend geringer Anzahl vertreten ist. Aber es lässt sich gleichzeitig nicht verkennen, wie wenig dieses Merkmal thatsächlich geeignet ist als spezifisches Unterscheidungskennzeichen zu dienen . . .» BITTNER hebt es hervor, dass oftmals auch bei zweifellos zu *H. punctulatus* gehörigen Exemplaren die Zahl der Knoten nicht constant ist, sondern zwischen 4—10 wechselt. BITTNER beobachtete dies nicht nur an verschiedenen Individuen, sondern er kam im Verlaufe seiner Untersuchungen auch zur Überzeugung, dass die Zahl der Knoten an demselben Individuum, nicht einmal an den beiden Händen gleich ist. Er constatirte auch, dass bei einigen Individuen diese Kno-

ten, längs einer ausgesprochenen Kante angeordnet sind, während anderswo wieder eine andere Knotenreihe auftritt: «. . . und wir erhalten so allmählig eine zweite parallele Reihe von Tuberkeln, also eine Bildung, die MILNE-EDWARDS als charakteristisch für *H. rotundatus* angibt, die aber unmöglich als etwas anderes, als ein nach Individuen wechselndes Merkmal angesehen werden kann.»

Diese Beobachtungen von BITTNER werden durch meine Untersuchungen nur bestärkt, da die Verhältnisszahl zwischen den Diametern von *H. punctulatus*, wie aus den, schon im Vorhinein mitgetheilten Maassen ersichtlich, so variabel ist, dass auf Grund dieses Merkmals die von M.-EDWARDS unter dem Namen *rotundatus* beschriebene und dargestellte Form unter gar keinen Umständen von *H. punctulatus* abgetrennt werden kann. Das einzige Exemplar von *H. rotundatus*, auf Grund dessen M.-EDWARDS die Art beschrieb und auf Fig. 1 seiner Tab. X auch abbildete, ist so, wie man aus der Zeichnung sieht, nur ein Steinkern. M.-EDWARDS sagt darüber im Texte: «c'est une femelle, et malheureusement l'abdomen manque, ainsi que les doigts, qui sont brisés». Man kann daher auf die Sculptur des Stirn- und Vorderseitenrandes kein Gewicht legen, am allerwenigsten, wenn wir bedenken, dass die Bestachelung des Stirn- und des Vorderseitenrandes auch keinen constanten Charakter von *punctulatus* darstellt, da z. B. M.-EDWARDS auf seiner Tab. VIII solche Individuen von *punctulatus* zeichnet, welche diesen Charakter nicht oder nur zum Theile besitzen. So sind in Fig. 1 die Stachel sowohl des Stirn- als des Vorderseitenrandes kurz und stumpf, bei dem in Fig. 2 dargestellten Exemplar dagegen ist der Stirnrand mit langen spitzen, der Vorderseitenrand dagegen mit kurzen stumpfen Stacheln geschmückt. Auch das beweist schliesslich nichts, dass sich an dem oberen Rande der Hand zwei Knotenreihen befinden, was MILNE-EDWARDS als Hauptcharakter für *rotundatus* hervorhebt, da sich bei meinem typischen *punctulatus* ebenfalls zwei Reihen Knoten finden (Tab. VII, Fig. 1 a). Dieselben fallen besonders an solchen Orten auf, wo dieser Theil als Steinkern vorhanden ist. Als interessante Eigenthümlichkeit muss ich hier bemerken, dass bei meinem abgezeichneten Exemplar (Tab. VII, Fig. 1 a) die Dornen des Vorderseitenrandes sich in Gruppen zu zwei oder drei vereinigen, welche von einander durch wenige tiefe und breite Furchen getrennt werden, was an die lobusartigen Randzähne von *Cancer* erinnert.

A. MILNE-EDWARDS beschreibt unter dem Namen *H. ovalis* aus den Barcelonaer nummulitenhaltigen Schichten eine Form, welche, nach ihm, insoferne von *punctulatus* abweicht, als der Cephalothorax breiter ist und sich an dem äusseren Theil des Vorderarmes eine aus 3—4 deutlich sichtbaren Knoten bestehende Reihe findet, eine ebensolche auch am Anfange

der Hand. Diesbezüglich sagt BITTNER auf P. 88 (28) seines Werkes, dass die grössere Breite des Cephalothorax keinen Unterschied bilden kann, da MILNE-EDWARDS selbst ähnlich breite *punctulatus*-Exemplare zeichnet, was wieder beweist, dass die Aussenform bei dieser Art sehr variabel ist. Bezüglich des zweiten Charakters sagt BITTNER: «. . . Bezüglich des zweiten Merkmals ist eine Entscheidung schon deshalb schwerer, weil gerade der Vorderarm und das anstossende Stück der Hand nur überaus selten unbeschädigt erhalten sind. Dennoch wird es gewiss leicht gelingen, unter jeder nur etwas grösseren Anzahl von Stücken des *C. punctulatus* auch solche zu finden, die in dem Auftreten jener Tuberkeln mit *Harpactocarcinus ovalis* übereinstimmen, in allen anderen Merkmalen aber von dem typischen *C. punctulatus* in nichts zu unterscheiden sind.»

Ich kann auf Grund des reichen Piszkeer Materiales auch diese Behauptungen BITTNER's nur bestärken, denn wie bereits erwähnt, finden sich auch unter den *punctulatus* breitere Formen; die Hand fehlt aber auch bei meinen Exemplaren, so dass meine Exemplare keinerlei Handhabe weder zur Artvereinigung noch Trennung bieten.

Auf Grund des bisher Gesagten, kann ich mit Bestimmtheit behaupten, dass es innerhalb der so variablen Art *Harpactocarcinus punctulatus* keine constante Charaktere gibt, auf Grund deren dieselbe in mehrere Arten getheilt werden könnte, weshalb zu mindestens die von MILNE-EDWARDS aufgestellten *H. rotundatus* und *H. ovalis* an *H. punctulatus* zurückgeschlossen werden müssen, ebenso auch REUSS's *brachycheilus*. BITTNER behauptete übrigens schon an dem citirten Ort, dass die Charaktere von *ovalis* und *rotundatus* nicht so constant sind, wie M.-EDWARDS glaubte, doch zog er die zwei Gattungen nicht zusammen, was ich aber auf Grund des mir zur Verfügung stehenden reichen Materiales thun kann.

Fundort: BITTNER sagt in seiner Abhandlung: «Neue Beiträge zur Kenntniss der Brachyurenfauna des Alttertiärs von Vicenza und Verona» auf p. 311 bezüglich des Vorkommens und der geologischen Bedeutung von *H. punctulatus*: «das Hauptlager dieser Art befindet sich unterhalb der Priabona-Schichten: ja es ist sogar sehr zweifelhaft, ob dieselbe jemals in die Priabona-Schichten hinaufgeht»; dem gegenüber beweist das Piszkeer Vorkommen, dass in unserem Vaterlande diese Art eben in dem Priabonahorizont vorherrscht und aus dem Mittel-Eocän nur aus Halimba (Com. Veszprém) bekannt ist. In der Gegend von Verona kommt sie bei Val. Rovina, Val. S. Michele, V. S. Floriano und Val. Laverda vor, am reichsten bei Fumana di Valpolicella und Castelrotto. Bei Mossano befinden sich die reichsten Fundorte auf dem Colli Berici und bei Barbarano. In Süd-Tirol kommt sie bei Roveredo in dem tiefsten, über den Scaglia gelagerten Eocän vor.

3. *Xanthopsis Bittneri* nov. sp.

(Tab. VI. Fig. 1a—d, 2a, 2b.)

In der reichen Piszkeer Fauna findet sich neben vielen *Harpactocarcinus punctulatus* DESM. auch eine *Xanthopsis*art, welche von allen bekannten Arten abweicht, da der Vorderseitenrand nicht mit dornenartigen Zähnen geschmückt ist und auch die Oberfläche jeder Sculptur entbehrt. Abgesehen von diesen Unterschieden könnte man diese Form im ersten Moment für ein Weibchen von *Harpactocarcinus punctulatus* halten, da die Contour des Cephalothorax, sowie dessen Dimensionen und die Form der Hand sehr an das bei REUSS als *Cancer brachycheilus* REUSS beschriebene Weibchen von *H. punctulatus* erinnern.

Meine Exemplare sind alle mangelhaft; entweder ist nur der Cephalothorax als Steinkern erhalten oder aber er ist zusammengedrückt; die beiden am besten erhaltenen Exemplare stelle ich auf Taf. VI dar. Ich habe kein so vollkommen unversehrtes Exemplar, an welchem man alle Charaktere beisammen sehen könnte. Auf Grund der gefundenen 4 Exemplare kann ich die Charaktere in Folgendes zusammenfassen:

Der Cephalothorax ist breiter als lang, seiner Breite nach sehr wenig convex, der Länge nach etwas convexer, so aber, dass er am convexesten in der Richtung des grössten Breitendurchmessers ist, von hier fällt er gegen vorne genug plötzlich ab, während er sich nach rückwärts schwach verflacht. Die Vorderseitenränder und der Frontalrand zusammengenommen, bilden einen genug starken Bogen, fast einen ganzen Halbkreis. Wie bei allen *Xanthopsiden* neigt sich auch hier der Stirnrand ein wenig vor und ist mit vier spitzen Dornen geschmückt, von denen die zwei mittleren näher zu einander stehen und sich weiter nach vorne strecken, als die seitlichen. Die Augenhöhle ist rundlich und tief eingeschnitten, die Öffnung dagegen, wie wir aus den Maassen weiter unten sehen werden, genug gross, der Orbitalrand ist geraderandig, schwach angeschwollen und hinten mit einer flachen Furche begrenzt, was sich besonders bei meinem jungen Exemplar gut zeigt. Die Augenhöhle war von aussen mit einem schwachen Zahn begrenzt. Der Vorderseitenrand ist gebogen und ganz glatt, mit kleinen dornartigen Fortsätzen geziert (Tab. VI, Fig. 2a), nur bei einem männlichen Exemplar sieht man gegen das Ende des Randes zu die Spur zweier Tuberkel (Tab. VI, Fig. 1a). Der Hinterseitenrand ist gerade und etwas kürzer als der Vorderseitenrand. Der Hinterrand ist circa so lang als der Hinterseitenrand, gerade und mit einer angeschwollenen Leiste begrenzt. Die an der Oberfläche die einzelnen Regionen abgrenzenden Furchen sind kaum sichtbar, nur die, die Cardiacalregion von der Branchial-

region trennende, halbmondförmige Furche ist deutlich entwickelt und in Folge dessen ist die Cardiacalregion scharf umschrieben, ja sogar schwach angeschwollen, und in der Jugend noch mit zwei schwachen Tuberkeln geschmückt. Die, die Protogastralregionen von den Branchialregionen trennende Furche ist schon schwächer, aber auf dem Steinkern sehr scharf zu sehen (Tab. VI, Fig. 1a). Die Mittelrinne des Frontalrandes ist sehr deutlich wahrnehmbar. Bei einem meiner männlichen Exemplare ist auch der Abdomen und das Sternum vorhanden, doch nicht im besten Erhaltungszustande. Das Sternum ist relativ lang und schmal, die erste und zweite Platte ist lang, die dritte gross und convex, an den Aussenrändern, — an dem Articulationspunkte der Scheeren — ist die Kante glatt. Die zur Aufnahme des Abdomens dienende mittlere Furche zieht sich bis an das Ende des Sternums. Der Adomen ist ebenfalls lang und schmal, die erste Platte (von hinten), welche aus drei schmalen Platten zusammengesetzt ist, ist etwas breiter als lang, und an dem Hinterseitenrand angeschwollen; die zweite Platte ist trapezförmig; die dritte spitz, dreieckig und liegt tief unten in der Sternalmittelfurche. Übrigens kann ich statt langer Beschreibung besser auf Fig. 1b der Tab. VI verweisen.

Die Extremitäten sind nicht erhalten, nur die rechten Scheeren zweier Exemplare, von denen aber auch nur eine vollständig ist. (Fig. 1.) Das ganze Glied ist gedrunken. Der Unterarm ist dreieckig, an dem unteren Rand gemessen 21 mm lang, während die grösste Höhe 17 mm beträgt. Der Oberarm ist ebenfalls gedrunken, dreieckig, die grösste Länge beträgt 21 mm, die Höhe 22 mm, während die Innenseite (Fig. 1a) nahe zu dem, den Oberrand nach vorne zu begrenzenden Tuberkel mit einem runden Höcker geschmückt ist. Die Scheere ist kurz, gedrunken, glatt, und weder an dem Oberrand, noch an der Aussenseite mit Stacheln, resp. Tuberkeln bewehrt. Die Finger sind kürzer als die Hand. Der Index ist an der Greiffläche mit 3 Knoten bewehrt, während der Daumen am Innenrande vier Tuberkel trägt, so jedoch, dass abwechselnd der eine stärker, der andere schwächer ist (Tab. VI, Fig. 1b und 1c). Die Finger sind von gleicher Länge und liegen geschlossen auf einander.

Die Oberfläche des Cephalothorax und der Hand ist ebenso geschmückt als jene von *Harpactocarcinus punctulatus* DESM., nämlich mit grossen, runden oder länglichen Poren und sehr feinen, nur unter dem Mikroskop sichtbaren Tuberkeln, welche ganz wie bei *H. punctulatus* vertheilt sind (Tab. VI, Fig. 1d.)

Um ein plastisches Bild meiner Exemplare zu bieten, stelle ich hier die Maasse meiner zwei besterhaltensten, aber zugleich extremsten Exemplare zusammen :

	I.	II.
Breitendurchmesser	65 mm	53 mm
Längendurchmesser (zwischen den 2 Stacheln) ...	52 "	42 "
Verhältniss zwischen Beiden	(1:25 : 1)	(1:26 : 1)
Breite des Stirnrandes (mit dem Auge)	30 mm	27 mm
Lumen einer Augenhöhle	06 "	06 "
Länge des Vorderseitenrandes	30 "	— "
Länge des Hinterseitenrandes	ca. 26 "	— "
Länge des Hinterrandes	ca. 26 "	23 "
Grösste Länge der Hand	35 "	— "
Grösste Breite der Hand	26 "	— "
Grösste Dicke der Hand	16 "	— "
Länge des Daumens	24 "	— "
Länge der Hand mit dem Daumen	51 "	— "
Länge der Hand mit dem Index	49 "	— "

Meine Form unterscheidet sich bezüglich der Sculptur der Cephalothorax-Oberfläche schon auf den ersten Blick von der in dem Londoner Thon vorkommenden *Xanthopsis Leachii* DESM. und *X. nodosa* M'COY, sowie von der in dem französischen oberen Nummulitenkalk vorkommenden *X. Dufourii* M.-EDW. und der in den eocänen Schichten Nordbayerns sich findenden *X. Bruckmanni* H. v. MEYER, nachdem alle diese mit verschiedenen situirten und zähligen Tuberkeln geschmückt sind, während die Oberfläche von *X. Bittneri* glatt ist, weshalb diese Art an *Kressenbergensis* MEYER erinnert. Doch wird meine Form von allen bisher bekannten *Xanthopsiden* dadurch unterschieden, dass der Vorderseitenrand, sowie die Hand nicht mit Zähnen geschmückt sind, während dies bei den bisher bekannten Arten der Fall ist. Welche Entwicklung die Hand zeigt, wissen wir bei den meisten Arten nicht, da sie zumeist unbekannt oder schlecht erhalten ist.

Meine Form stimmt am meisten mit der von M.-EDWARDS* als *X. Dufourii* M.-EDW. var. *major* M.-EDW. beschriebenen und dargestellten Form, da die ganze Form des Cephalothorax, und auch der Erhaltungszustand ganz mit der Form M.-EDWARDS übereinstimmt; nur ist meine Form etwas kleiner. Besonders auffällig ist die Ähnlichkeit zwischen der Fig. 1 von M.-EDWARDS und meiner Fig. 1 auf Tab. VI, da man bei ersterer auf dem Vorderseitenrand kaum die zwei Tuberkel sieht, während bei meinem Exemplar der Vorderseitenrand undulirend erscheint, indem man gegen das Hinterende zu, die Spuren zwei rudimentärer Stacheln sieht, doch muss ich bemerken, dass diese Stelle etwas lädirt ist; obwohl mein Exemplar in dieser Beziehung der EDWARDS'schen Figur (Fig. 1.) nahekommt, unterscheidet es sich doch wesentlich.

* Monographie des crustacés fossiles de la famille des Cancériens (Pag. 373. Pl. XII. Fig. 1, 1a und 1b.)

Bei meiner Form sind wie bei *Dufourii var. major* und fast allen Krabben die Regionen an dem Steinkern viel besser sichtbar als an dem Cephalothorax selbst.

M.-EDWARDS erwähnt gelegentlich der Beschreibung seiner *var. major*, dass die *Xanthopsiden* auffällig variabel sind, was auch dadurch bewiesen wird, dass sich unter den vier Exemplaren *Bittneri* eines findet, welches durch die rudimentären seitlichen Tuberkel sich *Dufourii var. major* nähert, doch damit trotzdem nicht identificirt werden kann.

M.-EDWARDS erwähnt gelegentlich der Beschreibung dieser Form folgende Charaktere: der Vorderseitenrand wird durch zwei gut entwickelte Zähne charakterisirt, der dritte dagegen ist rudimentär, die vorderen Extremitäten sind nach ihm ungleich, die rechte so gross, dass die Hand so lang, als der Cephalothorax breit ist (90 mm); die Finger sind so lang wie die Hand; endlich erwähnt er, dass die Aussenseite der Hand durch kleine flache Tuberkel geziert wird.

Dem gegenüber ist bei *Bittneri* der Vorderseitenrand ungezähnt und nur bei meinem Exemplar, welches *X. Dufourii v. major* nahesteht, findet sich eine Spur zweier rudimentärer Tuberkel. Die Vorderextremitäten sind auch annähernd nicht so gross, wie auf der Figur M.-EDWARDS, da sie viel kürzer sind, als der Cephalothorax breit, denn den 65 mm des Letzteren, stehen nur 51 mm der Hand gegenüber; bei meiner Form sind auch die Finger nicht so lang wie die Hand, welche 35 mm zählt, während der Daumen nur 24 mm. Auch die Sculptur der Hand ist bei beiden Arten verschieden, denn bei *Bittneri* ist keine Spur der beiden Tuberkel vorhanden. Auch die Finger beider Arten sind recht verschieden, bei der Art EDWARDS (Fig. 1b) ist der Unterrand des Daumens mit zwei breiten, zahnartigen Tuberkeln geschmückt, bei *Bittneri* mit vier, von denen zwei grösser, zwei kleiner und welche alternirend situirt sind. Der Index ist bei der Art M.-EDWARDS an seinem Oberrande mit einem grossen Tuberkel versehen, bei meiner Art aber mit dreien. Bei *var. major* ist der Daumen länger als der Index, so dass sich ihre Enden geschlossen kreuzen, bei meiner Form sind sie gleichlang und liegen geschlossen auf einander, so dass die Tuberkel des unteren, zwischen jene des oberen Fingers passen.

Man sieht daher, dass *Bittneri* auch von der nächstverwandten Art wesentlich abweicht und so eine sehr gute neue Art darstellt.

Bittneri variirt im Verhältniss zu den anderen *Xanthopsis*arten nur wenig, denn nur bei meinem jüngeren Exemplar ist der Augenhöhlenrand etwas angeschwollener als bei den älteren, die Cardiacalregion etwas mehr gesondert und sculpturirt, wie ich dies bereits erwähnte.

M.-EDWARDS erwähnte zur Illustrirung der Variabilität der *Xanthopsis*arten, gelegentlich der Beschreibung von *X. Dufourii var. major*, dass

er seinerzeit geneigt war alle Arten dieses Genus für Varietäten einer einzigen Art anzusehen.

In dem Stuttgarter Museum befindet sich eine undeterminirte *Xanthopsis* aus Gründen (S.-lich von Kempten, SW.-Bayern), welche meiner auf Tab. VI, Fig. 1a dargestellten Form sehr nahe steht, da der Vorderseitenrand ungezähnt ist und sich nur an seinem hinteren Ende zwei Tuberkel finden; doch ist die Hand oben, abweichend von *Bittneri*, mit Tuberkeln, resp. Stacheln geschmückt.

Als diese meine Art schon beschrieben war, erhielt ich das grosse Werk HERMANN ABICH's: «Geologie des armenischen Hochlandes, I. Westhälfte» (1882), worin auf p. 299 *Harpactocarcinus achalzicus* BRITN. beschrieben und ein mangelhaftes Exemplar auf Tab. V abgebildet ist. Nachdem der Vorderseitenrand zahnlos ist, erinnert diese Form sehr an *X. Bittneri*. Diese Form ist jedoch mangelhaft und nachdem auch die Zeichnungen selten fehlerlos sind, sandte ich meine Exemplare Herrn Staatssectionsgeologen BITTNER nach Wien, mit der Bitte, dieselben mit den Originalia vergleichen und mir seine Bemerkungen hierüber mittheilen zu wollen. Aus dem Briefe Herrn BITTNER's kann ich folgende Zeilen citiren: «Dieselben sind bestimmt verschieden von *H. achalzicus*, da derselbe eine anscheinend glatte, gewiss aber nicht so grobgrubig punkt. Oberfläche besitzt und ausserdem ein ganz verschieden gebautes Sternum hat; dasselbe ist verhältnissmässig breiter und kürzer, die vorderen Platten sind anders gestaltet und die mittlere Rinne reicht nicht so weit nach vorn, wie bei Ihrer *Xanthopsis*.»

Fundort: Ich fand in Piszke (Com. Esztergom) östlich von dem Dorfe, in dem Bahneinschnitt an dem Donauufer, in Gesellschaft des zu Hunderten vorkommenden *Harpactocarcinus punctulatus*, vier verschiedenen entwickelte Exemplare dieser Art. Besonderes Interesse gewinnt dieser Fundort dadurch, dass *Xanthopsis* bisher nur aus England, Frankreich und Deutschland bekannt war, *Harp. punctulatus* dagegen nur aus Italien, Spanien und Istrien, sie daher als vicarirende Arten der tertiären Fauna galten. Das Piszkeer Vorkommen ändert diese Ansicht, da hier beide Arten zusammen vorkommen, zum Zeichen dessen, dass hier im westlichen Theile Ungarns sich die nordwestlichen und südwestlichen europäischen Typen treffen und vermischen, was aus der geographischen Lage Ungarns leicht erklärlich ist.

III. Oberes Oligocän. Aquitanische Stufe.

1. *Coeloma* sp. ind.

Eine der interessantesten Gattungen der west- und südwest-europäischen Oligocän- und Eocänformationen ist *Coeloma*, welche zwar auch

dort nicht häufig, jedoch mehr verbreiteter ist, als bei uns, indem wir aus Ungarn nur einige mangelhafte Exemplare kennen. Eines derselben wurde von Dr. KARL HOFMANN im Comitate Szolnok-Doboka, nordwestlich von Sószmező im grauen Sandstein der Aquitanstufe gefunden. Dieses Exemplar gehört, abgesehen von den Charakteren der Gattung *Coeloma*, schon auf Grund seiner an das Juchtenleder erinnernde Oberflächensculptur bestimmt zur Gattung *Coeloma* und zwar steht es nach der Ausbildung des Vorderrandes mehr dem oligocänen *Coeloma taunicum* H. v. MEYER nach, der Ausbildung des Vorderseitenrandes, soweit dies sich bei der Mangelhaftigkeit des Exemplares erkennen lässt, mehr dem, aus den Castelgombertoer und Priabonaer Schichten bekannten *Coeloma vigil* M.-EDW. nahe. Die Oberflächensculptur vereinigt in sich Charaktere beider Arten, die Ausbildung des Hinterrandes dagegen bringt meine Form, dem *C. vigil* M.-EDW. nahe. Der Soószmezőer *Coeloma* steht daher zwischen *C. taunicum* H. v. MEYER und *C. vigil* M.-EDW. und ist wahrscheinlich eine neue Art, doch lässt sie sich wegen ihrer mangelhaften Erhaltung nicht genau bestimmen.

Fundort: Dr. KARL HOFMANN sammelte ein mangelhaftes Exemplar in dem grauen Sandstein der Aquitanstufe nördlich von Soószmező (Com. Szolnok-Doboka), an der rechten Seite des Köfrinkfalvaer Thales, an dem südlichen Flügel des Soószmezőer Sattels. Aus derselben Stufe, aus mit Sandstein wechsellagerndem glimmerreichen, schieferigen Thon (sogen. «Leda-Thon») sammelte noch Dr. HOFMANN eine *Coeloma*-Art, südwestlich von der Ortschaft Kis-Borszóc (Com. Szolnok-Doboka), am oberen Ende des Borszóc Thales. In der Sammlung der kön. ung. geologischen Anstalt befinden sich zwei Exemplare dieser Art, welche jedoch wegen ihres mangelhaften Zustandes bisher noch nicht bestimmt werden konnten.

IV. Oberes Mediterran. Leithakalk.

BRACHYURA LATR.

A) OXYSTOMIDÆ.

1. *Calappa Heberti* BROCC.

(Tab. VIII. Fig. 1, 2, 3. Tab. IX. Fig. 1.)

1883. *Calappa Heberti* BROCC. Note sur les crustacés fossiles des terrains tertiaires de la Hongrie. (Annales des sciences géolog. T. XIV. No. 2. P. 2. Pl. 4. Fig. 3 et 3a.)
1895. *Calappa Heberti* KÁLMÁN v. ADDA. Geologische Verhältnisse von Kornia, Mehadika und Pervova im Krassó Szörényer Comitate. [Jahresbericht der kgl. ung. geol. Anstalt für 1894. P. 119.]

Ich sammelte von dieser Art circa 20 mehr-minder guterhaltene Ce-

phalothoraxe von verschieden entwickelten Individuen, sowie circa 30 Handscheeren. Die gesammelten Exemplare stimmen fast in Allem mit der Brocchi'schen Beschreibung überein, so dass ich nur einige Bemerkungen über die Sculptur des Aussenrandes der Branchialgegenden sowie, des Hinterrandes habe.

Der hintere Theil des Seitenrandes ist dort, wo Brocchi's Exemplar mangelhaft ist, anders sculpturirt, wie es Brocchi reconstruirte. Wie auf Fig. 1, 2 und 3 der Tab. VIII ersichtlich, verbreitet sich der ganze hintere Theil flügelartig, so wie bei dem im indischen Ocean lebenden *Calappa lophos* HERBST und ist dann nur in drei breite, von einander wenig getrennte Zähne und nicht in vier spitze und von einander scharf getrennte Zähne getheilt, wie dies Brocchi zeichnet. Die drei Lappen sind so entwickelt, dass der mittlere der stärkste ist und sich am meisten nach vorne streckt, während der hintere schon schwach ist und unmerklich in den Hinterrand übergeht. Der letztere ist mit einer punktirten Leiste geschmückt, und zwar in der Weise, dass der den Branchialregionen entsprechende Theil ebenfalls in je zwei Lappen getheilt ist, welche aber viel schwächer als die oberwähnten drei Lappen sind. Diese 2—2 Lappen, welche den Hinterrand zieren, sind auch auf Brocchi's Abbildung vorhanden, jedoch nicht genug scharf, während in dem Text sich keinerlei darauf bezügliche Bemerkung findet.

Der grösste Breitendurchmesser des Cephalothorax fällt, da der mittlere der drei Lappen des Seitenrandes sich am meisten nach vorn streckt, natürlich in diese Linie und so sind die unten mitgetheilten Messungen immer an der Spitze dieses mittleren Lappen gemessen.

Bei mancher meiner Formen lässt sich auch der Stirnrand studiren, welcher sich stark nach vorne streckt, spitz zweitheilig ist und in der Mitte eine Vertiefung, eine breite Furche aufweist, also stark concav ist. Auffällig ist der Grössenunterschied, welcher sich bei dieser Art constatiren lässt, zu dessen Illustrirung hier die Cephalothoraxmaasse einiger der besser erhaltenen Exemplare beigefügt werden mögen:

	I.	II.	III.	IV.	V.
Breite ...	11 mm	27 mm	51 mm	59 mm	74 mm
Länge ...	8 mm	19 mm	39 mm	41 mm	55 mm

Aus diesen Maassen sieht man, dass es mir gelang verschiedene Entwicklungsstadien dieser Art zu sammeln, an welchen ich in Bezug der Ausbildung der Charaktere folgende Beobachtungen machte; nämlich: dass auch schon die jungen Exemplare vollständig die Artcharaktere besitzen, mit Ausnahme dessen, dass die, die Ränder der Branchialregionen zierenden Lappen nicht gehörig entwickelt sind, weshalb der hintere Theil

des Seitenrandes sich nicht flügelartig verbreitert, wie bei dem entwickelten Exemplar, sondern an seinem Rande nur drei zahnartige Höcker besitzt; auch an dem Hinterrande wird die Contour durch je zwei schwache Höcker wellenförmig. Übrigens sind die Charaktere auch schon an dem kleinsten Exemplar vorhanden (Tab. VIII, Fig. 2). Bei dem II. Exemplar (Fig. 3 auf Tab. VIII) sind schon die 3—3 Lappen des Seitenrandes schön entwickelt. In jungen Stadien sind auch die Augenhöhlen und die, die Oberfläche zierenden Höcker relativ gross; sie vertheilen sich erst mehr bei dem Wachsen der Oberfläche und dann wird auch die Augenhöhle relativ kleiner, indem sie langsamer als die Oberfläche wächst.

Bezüglich der Sculptur der Handscheere habe ich zu bemerken, dass z. B. die äussere untere Fläche der rechten Handbasis bei meinen Exemplaren meistentheils mit grösseren und länglicheren Höckern besetzt ist, wie auf Fig. 3b Brocchi's, wodurch es eben augenfälliger wird, dass die Höcker in Reihen stehen. (Tab. IX, Fig. 1.)

Fundort: Diese Art ist an ihrem Originalfundort (Budapest-Rákos), von wo sie Brocchi beschrieb, genug häufig, indem sie sowohl in dem alveolenreichen kalkigen Sand, als auch in dem Kalkstein gleichmässig in grosser Anzahl vorkommt, wie man aus den am Anfang der Beschreibung mitgetheilten Daten erkennen kann. Diese Art war eine Specialität von Budapest-Rákos, bis mein geehrter Freund, Herr Staatsgeologe KÁLMÁN v. ADDA nördlich von Globukrajova in dem Leithakalk, welcher in dem SO-lich von dem 445 m Punkt liegenden, steiluferigen Wasserriss aufgedeckt wurde, einen genug gut erhaltenen Cephalothorax dieser interessanten Art sammelte.

Nachdem ich aber in Budapest-Rákos diese Art ebenfalls in grosser Menge sammelte, hört *Calappa Heberti* Brocc. auf eine Specialität zu sein; ja, nachdem sie KÁLMÁN v. ADDA auch in dem südöstlichen Theile Ungarns in gleichalterigen Formationen fand und auch der Director der geolog. und paläontologischen Abtheilung des Wiener Hofmuseums, THEODOR FUCHS, eine *Calappa*hand bei Neudorf in Kaltenbrunn ebenfalls in Leithakalk fand, welche soweit es ihr Erhaltungszustand erlaubt, nur als *Calappa Heberti* bestimmt werden kann, kann ich getrost behaupten, dass *Calappa Heberti* Brocc. am Ende der mediterranen Periode auf dem Gebiet von Mittel-Europa sehr verbreitet war; es ist demnach zu hoffen, dass sie als häufige Fossilie des Leithakalkes noch an mehreren Orten gefunden werden wird.

2. *Matuta inermis* Brocc.

1883. *Matuta inermis* Brocc. Ibidem. P. 5. Pl. IV. Fig. 1, 1a, und 1b.

Ich sammelte bisher mehr als 40 mehr oder weniger gut erhaltene Cephalothoraxe dieser Art, an welchen sich die von Brocchi bestimmten Charaktere sehr gut sehen liessen.

Ich sammelte auch von dieser Art, so wie von *Calappa Heberti* verschiedene Entwicklungsstadien, was sich aus den beigegeführten Maassen sehr schön erkennen lässt.

	I.	II.	III.	IV.	V.	VI.	VII.	VIII.
Breite:	8·5 mm	9·5 mm	13 mm	16 mm	20 mm	28 mm	29 mm	30 mm
Länge:	8 mm	9 mm	12 mm	ca 15 mm	18 mm	26 mm	26·5 mm	ca 28 mm

An jungen Exemplaren lässt sich die Sonderung der einzelnen Regionen, sowie die Sculptur der Oberfläche und des vorderen Seitenrandes viel besser erkennen, als an den entwickelteren Exemplaren.

Fundort: Diese Art ist an dem Budapest-Rákoser Fundort, wie sie Brocchi beschrieb, noch viel häufiger als *Calappa Heberti* Brocc., so dass sie hier direct die häufigste aller Brachyuren ist. In dem Alveolinenreichen Sand ist sie selten, dagegen in dem Kalk umso häufiger.

B) OXYRRHYNCHIDÆ.

3. *Lambrus* sp. ind.

1889. *Lambrus?* sp. ind. RISTORI GIUSEPPE. Contributo alla fauna carcinologica del piocene italiano. I crostacei fossili di Monte Mario (Atti Soc. Tosc. di Sc. Nat. Vol. XI. Tav. I. Fig. 26—28). Pisa.

Ristori beschreibt aus dem Pliocän von Monte Mario Bruchstücke von Gliedern, respective Carpopoditen und Meropoditen, welche mit den Extremitäten der noch heute im mittelländischen Meer lebenden *Lambrus*-Arten übereinstimmen. Mit diesen coincidiren auch jene Fussteile, welche ich an dem berühmten Budapest-Rákoser Fundort sammelte.

Fundort: Diese Gliedmaassentheile sind an dem Budapest-Rákoser Fundort eben nicht selten.

C) CYCLOMETOPIDÆ.

a) *Portuninae*.

4. *Portunus pygmæus* Brocc.

1883. *Portunus pygmaeus* Brocc. Ibidem. (P. I. Pl. 5. Fig. 4 et 4a.)

Trotzdem ich schon seit fünfzehn Jahren die Budapest-Rákoser Fos-

silien sammle und sich zwischen denselben sehr viele Krebse finden, gelang es mir doch nicht auch nur ein einziges Exemplar dieser Art zu finden, so dass ich dieselbe nur nach den Beschreibungen BROCCHI's kenne und nur auf Grund derselben citiren kann.

Fundort: Sehr selten in Budapest-Rákos.

5. *Neptunus* cfr. *granulatus* A. M.-EDW.

(Tab. IX. Fig. 2a b und 3.)

1861. *Neptunus granulatus* M.-EDW. Histoire d. crustacés Podophth. foss. (Tom. I. P. 115. Tab. 3. Fig. 1 et Tab. 7. Fig. 2.)
 1880. *Neptunus granulatus* RISTORI G. Alcuni crostacei del miocene medio Italiano. (Atti della soc. Toscana di scienze naturali. Pisa. Vol. IX. P. 215 [4]. Tab. II. Fig. 5—11.)
 1893. *Neptunus* cfr. *granulatus* A. BITTNER. Decapoden des pannonischen Tertiärs. P. 11.

Zu dem in dem südeuropäischen Miocän verbreiteten *Neptunus granulatus* M.-EDW. muss ich jenen mangelhaften Cephalothorax und die Handscheeren rechnen, welche ich aus dem Budapest-Rákoser Leithakalk sammelte, ebenso auch jenen von dem Rákos stammenden kleineren Cephalothorax, welchen ich von der Sammlung der geologischen Anstalt behufs Bestimmung bekam. Beide Cephalothoraxe stimmen, soweit sich dies aus den vorhandenen Resten beurtheilen lässt, bezüglich des gebogenen Vorderseitenrandes mehr mit jenem Exemplar, welches BITTNER ebenfalls als *N. cfr. granulatus* M.-EDW. aus dem Felső-Orbóer (Com. Alsó-Fehér) Leithakalk beschreibt, als mit den Abbildungen von M.-EDWARDS und RISTORI.

Fundort: Diese Art ist in dem ober-mediterranen Aveolinen-reichen kalkigen Sand in Budapest-Rákos nicht eben häufig, aber auch nicht die seltenste. BROCCHI erwähnt in seiner Rákoser Fauna keinen *Neptunus*, ich kenne jedoch von hier zwei Cephalothorax und 8—10 Hände, welche in Bezug auf Grösse stark von einander abweichen. Aus dem Gebiete Ungarns kennen wir noch aus dem Comitate Alsó-Fehér einen besser als den Rákoser erhaltenen Cephalothorax, welchen KARL HEREPÉY, aus dem Felső-Orbóer Leithakalke sammelte und welchen BITTNER an dem citirten Orte als *Neptunus cfr. granulatus* M.-EDW. anführt.

b) *Cancerinae*.

6. *Cancer* cfr. *carniolicus* BITTNER.

Der Director der geologischen Anstalt, JOHANN BÖCKH, sammelte aus dem Ober-Mediterran des Com. Baranya den Steinkern eines sehr man-

gelhaften *Cancer*, welcher dem aus Stein (Krain) ebenfalls aus Leithakalk beschriebenen *Cancer carniolicus* BITTN.* am nächsten steht, jedoch damit nicht indentificirt werden kann. Der Erhaltungszustand ist aber ein derart schlechter, dass diese Form nicht als neue Art beschrieben werden kann, bis nicht auf Grund besser erhaltener Exemplare sich die Charaktere näher bestimmen lassen. Hier verbreite ich mich nur über jene Charaktere, welche meine Form von *carniolicus* trennen. Besonders lassen sich bei meiner Form jene Charaktere beobachten, welche sich auf die Vertheilung der Cephalothoraxregionen beziehen. Die Furche, welche die Cardiacal- und Gastralregionen begrenzt, endigt an dem vorderen Theil des Cephalothorax unmittelbar an der Aussenseite des, die Augenhöhle von aussen begrenzenden dornartigen Zahnes, und es reicht so die Hepaticalgegend ganz bis zur Augenhöhle, während bei *carniolicus* die vordere Gastralregion vorn viel breiter ist; ausserdem endigt jene Furche, welche die vordere Gastralregion nach aussen zu begrenzt, nicht neben dem Aussenrande der Augenhöhle, sondern noch ausserhalb des ersten paarigen Dornes, wodurch die Hepaticalregion bei *carniolicus* relativ kleiner als bei dem Baranyaer Exemplar und auch viel mehr nach hinten geschoben ist, da sie nicht ganz bis zur Augenhöhle reicht. Nachdem bei dem Baranyaer Exemplar die Hepaticalregion, welche nicht grösser als die von *carniolicus* ist, stark nach vorn geschoben ist, bleibt natürlich zur Ausbildung der vorderen Branchialregion mehr Raum und thatsächlich folgt nach der, beide Regionen trennenden breiten Furche bei dem Baranyaer Exemplar eine grössere Branchialregion als bei *carniolicus*.

Bei dem Baranyaer Exemplar lassen sich die Ränder zierenden Dornen nicht studiren, da bald nur die Steinkerne dieser Dornen vorhanden, bald nur die Abdrücke sichtbar sind, zuweilen aber der Rand vollständig fehlt. Bei dem Baranyaer Exemplar ist der Frontalrand mit vier dornartigen Zähnen geziert, von denen zwei die Augenhöhle von innen begrenzen, zwei dagegen sich auf dem Stirnrande befinden, welch' letztere bei *carniolicus* durch einen einzigen vertreten werden:

An meinem Baranyaer Exemplar sieht man auch den Abdruck eines guten Theiles der rechten Hand, an welchen man deutlich ausnehmen kann, dass sich in der Mitte der Aussenseite der Hand, in der Richtung des Längendurchmessers zwei parallel verlaufende Knotenreihen befinden, deren dicht stehende Knoten sehr klein und spitz sind.

Fundort: JOHANN BÖCKH sammelte den hier beschriebenen, mangelhaften Steinkern, welchem die folgende neue Art in vielem ähnlich sieht.

* 1884 *Cancer carniolicus* BITTN. Beiträge zur Kenntniss tertiärer Brachyurenfaunen. (P. 27. Tab. I. Fig. 8 und 9.)

südwestlich von der im Com. Baranya liegenden Gemeinde Szabolcs aus dem, in dem sich gegen Puszta-Bogát zu ziehenden Graben, aufgedeckten Leithakalk.

7. *Cancer Szontaghi* nov. sp.

(Tab. VIII. Fig. 4a—d.)

Diese neue und ausserordentlich elegant sculpturirte Art, welche am nächsten zu *Cancer caniolicus* BRITN. und dem in den vorgehenden Blättern geschilderten *Cancer* *cf.* *carniolicus* BRITN. steht, findet sich in dem Leithakalk von Tasádfő, im Com. Bihar. Meine Form ist aber im Ganzen grösser, rundlicher und prächtiger, als die erwähnten zwei Formen; der Hinterrand dagegen weicht in seiner Ausbildung von jedem der bisher bekannten *Cancer*arten ab.

Ich kann die Charaktere meiner Art in dem Folgenden zusammenfassen.

Der Cephalothorax ist elliptisch, viel breiter als lang und sowohl der Länge als der Breite nach schwach convex. Die Breite beträgt 47 mm, die Länge 34 mm, und so das Verhältniss der Dimensionen = 1:38 : 1. Der Vorderrand, dessen Länge an den beiden Zähnen der Aussengrenze der Augenhöhle gemessen 22 mm beträgt, ist mit vier spitzen Zähnen geschmückt, von zwei, die die Augenhöhle von innen begrenzen, zwei sich dagegen zwischen denselben befinden. Die Augenhöhle ist relativ gross (5 mm), eiförmig; der Augenhöhlenrand ist stark gegliedert und zwar in der Weise, dass das superciliare Segment so gross ist, dass es die Hälfte des ganzen Augenhöhlenrandes ausmacht und der Rand noch mit grossen Höckern besetzt ist; die den prä- und extraorbitalen Theil bildenden Segmente dagegen bilden spitze Dornen. Der Augenhöhlenrand ist hinten von keiner Furche begrenzt. Der schwach gebogene Vorderseitenrand, dessen Länge, an den Dornen gemessen, 26 mm beträgt, ist mit vier Paar Dornen derart geschmückt, dass diese Lappen oder Dornpaare sich nach hinten zu fortwährend verstärken. Diese zweitheiligen Lappen sind in der Weise entwickelt, dass der Vorderdorn des Lappens immer schmal spitz ist, während der hintere breit, mit mehreren kleineren Dornen und Höckern bedeckt ist und so verzweigt erscheint. Nur der erste Lappen bildet eine Ausnahme, indem beide Dornen desselben schmal und spitz sind. Zuweilen scheint auch der vordere Dorn des Lappens verzweigt zu enden, indem er ebenfalls mit kleinen Dornen geziert ist, welche jedoch immer kleiner sind und in geringerer Anzahl auftreten, als auf dem hinteren Dorn dieses Lappens. Die, die Lappen bildenden Dornen sind flach, mit ihren Spitzen nach vorn und schwach nach oben gebogen. Die letzten

Lappen des vorderen Seitenrandes fallen an das Ende des grössten Breitendurchmessers. Der Hinterseitenrand ist circa 18 mm lang und reicht in gerader Linie von dem letzten Lappen des Vorderseitenrandes bis zu dem Rande des Hinterrandes. Der Hinterseitenrand ziert ein mit drei kleinen Höckern versehener grosser Höcker. Hinter dem letzten dieser, den Hinterseitenrand zierenden Höcker, sowie über dem Hinterrand befindet sich ebenfalls ein vierter, langer, cylindrischer und mit kleinen Höckerchen versehener grosser Höcker, welcher bis ganz zur Cardiacalregion reicht und quasi die Fortsetzung des Hinterseitenrandes bildet.

Der Hinterrand ist von diesem langen Höcker, sowie von der Cardiacalregion durch eine tiefe Furche geschieden. Der Hinterrand selbst ist stark angeschwollen, mit Höckern bedeckt und bildet eine schwach gebogene starke Leiste.

Die Regionen der Oberfläche werden durch starke Furchen getrennt, die Regionen selbst sind mit Höckern dicht besetzt und zwar in der Weise, dass die Höcker am dichtesten an den höchstgelegenen Theilen der Regionen sitzen.

Von den die einzelnen Regionen trennenden Furchen sind die, die Gastral- und Cardiacalregionen trennenden am stärksten. Die, die Protogastralregion begrenzenden Furchen ziehen sich vorne, gleichsam die Fortsetzung des Einschnittes zwischen den Aussenrand und den Rand vor dem Auge bildenden zwei Randsegmenten bildend, nach hinten, während sie sich bei dem Hinterrande — dieselben umgebend — hinter der Cardiacalgegend wieder vereinigen, eine schwache Einschnürung findet sich nur zwischen der Urogastral- und der Cardiacalgegend sowie zwischen den Genital- und Cardiacalregionen. Die die Hepatical- und Branchialregion trennenden Furchen verbreitern sich gegen den Rand des Cephalothorax. Die Branchialregion wird von zwei tiefen Furchen in drei Theile getheilt, Proto-, Meso- und Metabranhialregion.

Die einzelnen Regionen der Oberfläche sind genug stark gegliedert. Die Protogastralregionen sind unregelmässig, dreieckförmig; die kürzeste Seite des Dreieckes liegt hinter dem Augenhöhlenrande, nahe zu allen drei Ecken liegt je ein Höcker, welcher dicht mit kleinen Höckerchen bedeckt ist, während die Höcker an den übrigen Theilen dieser Region ziemlich weit von einander stehen; die Mesogastralregion ist, nachdem sie sich hinten schwach von der Urogastralregion scheidet, fünfeckig und sendet nach vorne zwischen die Protogastralregionen einen langen zungenförmigen Fortsatz. Derselbe reicht fast ganz bis zu dem Vorderrande der Protogastralregionen und ist mit drei, von kleinen Höckerchen bedeckten, grossen Höckern geschmückt, von welchen der grösste sich in der Mitte

der Region befindet, während die zwei kleineren auf dem vorderen, zungenförmigen Fortsatz.

Die Urogastralregion ist durch schwache Einschnürungen von der Mesogastralregion geschieden, doch noch stärker von der Genitalregion; in der Mitte ist sie auch mit einem, mit mehreren kleinen Höckern besetzten grossen Höcker geschmückt. Die trapezoide Genitalgegend ist von zwei länglichen, grossen Höckern bedeckt, während die runde Cardiacalgegend ganz von einem grossen Höcker bedeckt wird, welcher auch hier, wie bei allen Regionen mit vielen kleinen Höckern besetzt ist. Die Hepaticalregion, welche von der Augenhöhle bis zu dem dritten, paarigen Lappen des Vorderseitenrandes reicht, hat fast die Gestalt eines gleichschenkeligen Dreieckes, dessen Basis von dem Vorderseitenrand dargestellt wird. Diese Region ist dort am stärksten erhoben, wo die, die Hepaticalregion von der Protogastral- und Branchialregion trennenden Furchen sich vereinigen. Die Branchialregion wird von zwei starken Furchen in drei Theile getheilt, nämlich in die grösste vordere, die kleine mittlere und die kleinste hintere Branchialregion. Die vordere und die mittlere Branchialregion wird durch eine quer verlaufende schwache Furche in einen inneren und einen äusseren Theil zerlegt, welche einzeln mit von kleinen Höckern besetzten Knoten, respective grossen Höckern besetzt sind.

Ich wagte nicht das einzige Exemplar ganz aus dem Kalke zu befreien, um es nicht zu beschädigen; daher konnte ich den Abdomen, das Brustschild und die Extremitäten nicht studiren; ich konnte nur die zwei Scheeren so weit präpariren, dass sie dem Studium zugänglich gemacht waren.

Der Vorderarm ist dreieckig und wie auf Tab. VIII, Fig. 4a ersichtlich, an der Aussenseite mit starken, spitzen Dornen geschmückt, während die Innenseite glatt ist. Die Hand ist circa so lang wie die Finger und trägt an der Aussenseite ebenfalls spitze Dornen, welche in Reihen geordnet sind, während die Innenseite so wie der Unterarm der Dornen entbehrt und demnach glatt ist. Leider lässt sich die Zahl der die Hand zierenden Reihen nicht mehr bestimmen, nachdem die untere Hälfte derselben sich nicht herauspräpariren lässt. Auch die Finger sind nicht am Besten erhalten, soviel lässt sich aber dennoch erkennen, dass der obere Rand des unbeweglichen Gliedes gezähnt und fast gerade ist, während der bewegliche Theil genug gekrümmt und circa so lang wie der vorige ist; oben und aussen ist er mit kleinen, spitzen, in Reihen geordneten Höckern geziert, während die Innenseite mit sehr kleinen, nur mit dem Vergrösserungsglas erkennbaren Höckerchen besetzt ist.

Die Oberfläche des Cephalothorax und der Hand trägt ausser den

Höckern noch sehr kleine, nur unter dem Mikroskop sichtbare Poren, wie dies auf dem, auf Tab. VIII, Fig. 4d dargestellten Schalentheil genug deutlich sichtbar ist. Übrigens ist mit Ausnahme der Furchen die ganze Oberfläche mit beträchtlich grossen spitzen, innen hohlen, röhri gen Dornen geschmückt, welche an den höckerigen Hervorragungen der Regionen sehr dicht neben einander stehen.

Szontaghi steht am nächsten zu dem *Cancer carniolicus*, welchen BRITNER aus Steiner (Krain) Leithakalk beschreibt. *Szontaghi* ist im Ganzen etwas grösser und etwas relativ länger, daher runder als *carniolicus*. Während der Frontalrand bei meiner Art mit vier zahnartigen Fortsätzen geziert ist, von denen zwei die Augenhöhle von innen begrenzen, zwei dagegen in die Mitte des Frontalrandes fallen, ist bei *carniolicus* ausser den, die Augenhöhlen von aussen begrenzenden zwei Dornen nur ein Dorn in der Mitte der Stirne vorhanden; statt vier Dornen trägt der Frontalrand deren nur drei, übrigens ist er bei *carniolicus* nur fast halb so gross, wie bei *Szontaghi*, so dass zwei Dornen darauf gar nicht Platz hätten. Bei *Szontaghi* ist die Augenhöhle grösser, die Gliederung des Augenhöhlenrandes viel kräftiger, als bei *carniolicus*. Der Vorderseitenrand ist bei *carniolicus* mit zehn, bei *Szontaghi* mit acht, das heisst vier Paar Zähnen geschmückt; die Form und die Entwicklung der Zähne ist bei beiden Arten dieselbe.

Bei *Szontaghi* finden sich an dem Hinterseitenrande drei, respective vier mehrzweigige, mit kleinen Höckern besäte Dornen, deren erster noch genug spitz ist, während die übrigen gegen hinten zu fortwährend stumpfer werden, so dass der letzte, der vierte, welcher sich hinter der Branchialregion ganz bis zur Cardiacalregion erstreckt schon ganz stumpf und langgestreckt, eine cylindrische Anschwellung bildet. Während BRITNER von diesem Rande des *carniolicus* an dem citirten Orte folgendes schreibt: «Die Postbranchialleiste ist ebenfalls noch zu wiederholten Malen eingeschnitten und daher theilweise als Zahnreihe entwickelt; ein 10. und 11., vielleicht auch noch ein 12. Zahn ist solchergestalt vorhanden». Der Modus der Ausbildung der Hinterleiste unterscheidet meine Form von allen bisher bekannten *Cancer*arten, nachdem die mit Höckern bedeckte, nach hinten vertical abfallende und punktirte Hinterleiste von dem übrigen Theil des Cephalothorax durch eine genug breite und tiefe Furche getrennt wird, wie dies auf Fig. 4a und 4c der Tab. VIII gut zu sehen ist.

Bezüglich der Vertheilung der Regionen ist die Ähnlichkeit beider Arten sehr gross. Die hintere Branchialregion ist auch bei meiner Form sehr scharf von der Mesobranchialregion geschieden, was bisher nur von *carniolicus* bekannt war.

Nur bezüglich der Ausbildung der Protogastralregionen existirt ein

Unterschied zwischen beiden Arten. Bei *Szontaghi* reicht nämlich die, die Region von aussen begrenzende Furche bis zu dem Aussenrand des Auges, während sie bei *carniolicus* über den ersten paarigen Dorn des Vorderseitenrandes reicht; während so bei *Szontaghi* die ersten paarigen Dornen auf die Hepaticalregion, das zweite Paar auf die vordere Branchialregion fällt, finden wir bei *carniolicus* das erste Paar noch auf der vorderen Gastralregion, die übrigen vertheilen sich dagegen auf die Hepatical- und Proto-Branchialregionen. Bei *carniolicus* ist so die Hepaticalregion etwas kleiner, als bei *Szontaghi*; sowie auch die Proto-Branchialregion.

C. Szontaghi stimmt in vielem auch mit jener Form, welche ich aus dem Leithakalk des Comitatus Baranya als *Cancer* *cf.* *carniolicus* BITTNER beschrieben habe, nachdem auch hier die Frontalleiste mit vier Dornen geziert ist, während die vorderen Gastralregionen ähnliche Ausbildung wie *Szontaghi* zeigt. So nähern sie alle Charaktere, welche sie von *carniolicus* trennen, zugleich dem *Szontaghi*. Trotzdem lässt sich dieses Baranyaer Exemplar nicht mit der letztgenannten Form identificiren, da es nicht nur in Bezug der Ausbildung der Hinterleiste abweicht, sondern auch bezüglich der Handscheere; die Basis derselben trägt bei dem Baranyaer *Cancer* zwei Reihen sehr kleine spitze Höcker, bei *C. Szontaghi* dagegen mehrere Reihen starke, grosse, spitze Dornen.

Um ein richtiges Bild der morphologischen Verhältnisse von *Szontaghi* und seines Verhältnisses zu *carniolicus* zu gewinnen, stelle ich die Grössenangaben (nach BITTNER) des *carniolicus* und die daraus berechnete Proportionszahl den Maassen von *Szontaghi* gegenüber.

	<i>Carniolicus</i>			<i>Szontaghi</i>
	I.	II.	III.	
Breite.....	31 mm	38 mm	42 mm	47 mm
Länge.....	22 mm	26 mm	— „	34 mm
Verhältniss beider.....	(1·40 : 1)	(1·46 : 1)	— „	(1·38 : 1)
Vorderleiste mit dem Auge	14 mm	ca 16 mm	17 „	22 mm
Vordere Seitenleiste.....	15 mm	19 mm	22 „	ca 26 mm
Hintere Seitenleiste.....	ca 15 mm	ca 18 mm	— „	ca 18 mm
Hintere Leiste.....	ca 11 mm	12 mm	— „	ca 20 mm

Fundort: Herr Staatssectionsgeologe und Berggrath Dr. THOMAS v. SZONTAGH fand das einzige Exemplar dieser interessanten neuen Art auf seinem Aufnahmegebiete in dem Comitatus Bihar in Tasádfő, in zwischen Dyasconglomerate eingekeiltem und daraufgelagertem Leithakalke nordöstlich von dem Orte, an der linken Seite des «Muncelui-Thales». Ich benannte dasselbe ihm zu Ehren, *C. Szontaghi*. An demselben Kalksteinstück befindet sich ausser dem oben erwähnten noch ein anderer, nicht näher bestimmbarer *Cancer*, woraus sich ersehen lässt, dass hier die Krab-

ben genug häufig sind. Dieser Fundort beweist auch, das Krebse, in an Ufern gebildeten Sedimenten nicht selten sind. Hier lagerte sich der Leithakalk in einer, in das Dyasconglomerat eingeschnittenen, einige Meter breiten Bucht ab; darüber lagerten sich dann sarmatische, später pontische Schichten.

8. *Pilodius mediterraneus* nov. sp.

(Tab. VIII. Fig. 5 und 6.)

Eine der interessantesten Formen der Rákoser obermediterraneischen Fauna, indem er ein Vertreter einer bisher nur als recent bekannten Form ist. Ich kann auf Grund dieses Fundes getrost behaupten, dass die von DANA beschriebene * und heute genug weit verbreitete Gattung *Pilodius* schon am Ende der Mediterranepoche auf dem Gebiete Ungarns lebte.

Ich kann die Charaktere dieser meiner interessanten neuen Form in Folgendem wiedergeben :

Der Cephalothorax ist genug breit, schwach convex, der Stirnrand, welcher sich zwischen den Augenhöhlen stark nach vorne streckt und stark nach unten biegt, wird an seiner Kante durch einen mittleren und zwei Seiteneinschnitte in vier Lappen getheilt, von welchen die inneren breit, während die äusseren nichts anderes sind, als zwei einfach nach vorn gerichtete Dornen; der Rand all' derselben ist nicht glatt, sondern rauh, da er mit kleinen Tuberkeln besät ist, ebenso wie auch der ganze Frontalrand. Von den erwähnten zwei dornartigen Loben des Stirnrandes durch einen tiefen Einschnitt getrennt, beginnt nach aussen zu der Augenhöhlenrand, welcher wenig convex und an seinem Rande ebenfalls mit Tuberkeln besät ist, wie der Stirnrand. Der Orbitalrand ist circa in seiner Mitte eingeschnitten; das superciliare Segment derselben ist das grösste, das präorbitale dagegen kürzer und breiter; der extraorbitale Theil des Augenhöhlenrandes endigt in einem spitzen Stachel; der Rand aller drei Theile ist mit Tuberkeln besät. Der Vorderseitenrand ist wenig gerundet, fast so lang, wie der Hinterseitenrand und mit drei nach vorne gerichteten dornartigen Zähnen bewaffnet, welche nach vorne zu successive schwächer werden, so dass der stärkste der hinterste, der schwächste der vorderste ist, welcher sich nicht weit von der Augenhöhle befindet. An der Oberfläche sieht man die Furchen, welche die Regionen von einander trennen, doch nachdem die letzteren sich kaum hervorheben, verbreitern sich

* DANA J. D. Crustacea of the U. S. Exploring Expedition (in the Pacific Ocean). Part. I. P. 216. Philadelphia, 1852.

auch die Furchen und werden dermaassen so schwach, dass dort, wo die Oberfläche ein wenig abgerieben ist, sie fast kaum erkannt werden können. Im Inneren des Cephalothorax dagegen sind die Gegenden so scharf von einander geschieden, wie bei *Tilamocarcinus*. Die Oberfläche selbst ist mit unregelmässig zerstreuten und verschiedenen grossen Höckern besät, welche besonders der Vorderhälfte der Oberfläche ein rauhes Aussehen verleihen. Diese Tuberkeln sind gleich Sandkörnern auch noch an den dornartigen Fortsätzen des Vorderseitenrandes zerstreut. An den vorderen Gastralregionen, zu beiden Seiten des zwischen die vorderen Gastralregionen vorgestreckten spitzen zungenförmigen Fortsatzes der Mesogastralregion befinden sich zwei breite Höcker, wie man dies auf Fig. 5 sehen kann. Die Oberfläche des Cephalothorax und besonders dessen Vorderhälfte ist durch bestimmte, obwohl schwache Furchen in flache, wenig hervorragende Regionen getheilt. Die Protogastralregion ist nach vorne zu genug scharf begrenzt, indem der Vorderrand schwach angeschwollen ist (wie bei *spinipes*), so dass der über den Stirnrand fallende Theil, nachdem sich die Stirne stark nach unten biegt, scharf hervorhebt, der über oder hinter die Augenhöhle fallende Theil dagegen hebt sich, da der Orbitalrand von hinten mit einer schwachen Furche begrenzt ist, genug scharf hervor. Die Hepaticalregion ist auch zur Genüge umgrenzt, da der Vorderrand der Protobranchialregion ebenfalls schwach angeschwollen und so die, die Hepaticalregion begrenzenden Furchen, obwohl breit, doch genug deutlich entwickelt sind. Der nach vorne stehende spitze, zungenförmige Fortsatz der Mesogastralregion erstreckt sich bis zu dem vorderen, angeschwollenen Rand der Proto-Gastralregion. Der, der unteren Hälfte des Cephalothorax zugewendete Theil der Hepaticalregion ist viel dichter mit unregelmässigen Höckern besaet, wie der obere Rand des Cephalothorax. Die Tuberkel wachsen auch unten, so wie an der Oberfläche des Cephalothorax, gegen die Ränder, besonders gegen die Vorderränder zu.

Die Extremitäten, der Abdomen und das Sternum sind unbekannt. Ich sammelte insgesamt drei, ein kleines unentwickeltes und zwei grössere entwickeltere Exemplare dieser Art, welche am Nächsten zu dem von HELLER aus dem rothen Meere beschriebenen *Pilodius spinipes* HELLER steht.*

Die Maasse der bisher bekannten drei Exemplare kann ich in Folgendem geben :

* HELLER C.: Beiträge zur Crustaceen-Fauna des Rothen-Meeress. (Sitz.-Ber. d. math. naturw. Classe d. k. Akad. d. Wiss. in Wien. Bd. XLIII. Jahrg. 1861. P. 340. Taf. II. Fig. 22.)

	I.	II.	III.
Breite	21·5 mm	20 mm	10 mm
Länge	16·0 "	14 "	7 "
Frontalrand	8·0 "	7·5 "	3·5 "
Die Augenhöhle innen	3·0 "	3·0 "	1·0 "
Vorderer Lateralrand	7·0 "	7·0 "	— "
Hinterer Lateralrand	7·0 "	7·0 "	— "
Hinterrand	11·0 "	— "	— "

Die aus diesen Angaben berechnete Proportion der Länge und Breite ist bei dem I. (1·34 : 1), bei dem II. (1·42 : 1) und bei dem III. ebenfalls (1·42 : 1). Das Verhältniss zwischen Stirnrand (mit der Augenhöhle) und Binnenlumen der Augenhöhle ist bei dem I. (2·66 : 1), bei dem II. (2·50 : 1), bei dem III. (3·50 : 1). Aus diesem geht hervor, dass diese Art auch in der Form variiert und zwar ist das Verhältniss zwischen Frontaltheil und Augenhöhle bei dem II. und III. Exemplare, welche in puncto des Verhältnisses zwischen Länge und Breite übereinstimmen, am abweichendsten.

Meine Form stimmt sowohl in Bezug auf Grösse als auch der übrigen Eigenschaften mit *spinipes*, indem die Verschiedenheit, respective Übereinstimmung beider Arten nur auf Grund des Obertheiles des Cephalothorax entschieden werden kann. *Mediterraneus* unterscheidet sich von *spinipes* nur durch die Sculptur der Oberfläche, bei *spinipes* sind nämlich, wie sich auf der citirten Abbildung von HELLER erkennen lässt, der Stirnrand, sowie die Hepatical- und Protobranchialregion oben gegen die Ränder mit Stacheln bedeckt, während dieselben bei *mediterraneus* gänzlich fehlen, da den letzteren eben die rauhe Oberfläche charakterisirt.

Bei einem meiner Exemplare sind, zwischen dem ersten Dorn des ersten Vorderseitenrandes und dem äusseren, dornartigen Fortsatz des Augenhöhlenrandes zwei grössere Tuberkel dermaassen angebracht, dass sie als ein flacher, breiter, zweitheiliger und dornartiger Fortsatz erscheinen; nachdem aber die anderen zwei Exemplare keine Spur desselben zeigen, kann ich dies nur als individuelle Eigenthümlichkeit betrachten.

Fundort : Ich fand insgesamt drei — ein unentwickeltes junges und zwei entwickelte — Exemplare dieser interessanten Art in dem ober-mediterranen Kalkstein von Budapest-Rákos, welche ich, da sie von dem noch heute in dem Rothen Meere lebenden *Pilodius spinipes* HELL. nur durch spezifische Charaktere verschieden sind, ebenfalls zu *Pilodius* rechne, von welcher Gattung ich hiermit die erste fossile Art beschreibe.

MACRURA LATR.

D) THALASSINIDÆ MILNE-EDW.

9. *Calianassa Chalmasii* BROCCHI.

1883. *Calianassa Chalmasii* BROCC. Note sur les crustacés fossiles des Terrains tertiaires de la Hongrie. P. 6. Pl. V. Fig. 7, 7a et 8.

Ich fand am klassischen Fundort die Hände mehrerer verschieden-alteriger Individuen, auf Grund derer ich verschiedene Bemerkungen an die Beschreibung BROCCHI's knüpfen muss. Die Hand ist hinten breiter als vorn. Die oberen Ränder sind nicht mit Dornen geschmückt, sondern nur mit einer starken Kante, innerhalb welcher sich acht vertical stehende Borstenlöcher befinden. Der untere Rand ist mit einer noch viel schärferen Kante begrenzt, als der obere; diese Leiste wird besonders an der äusseren Hälfte der Hand dadurch auffallend, dass über ihr parallel eine schwache canalartige Vertiefung sich hinzieht. Diese Kante setzt sich in dieser Weise bis zu dem hinteren Ende der Hand fort, ja umsäumt sogar dasselbe. An der Innenseite dieser unteren Kanten befinden sich circa 16 längliche, parallel mit der Kante geordnete Poren, dazwischen wieder stellenweise sehr kleine, minimale Löcher; diese Borstenlöcher reichen bis an das Ende des unbeweglichen Fingers (Index).

Die Aussenfläche ist convex und gegen den Vorderrand auf der Gelenkoberfläche zwischen dem Index und dem Finger, sowie am Rande mit meist kleinen Tuberkeln dicht besät. BROCCHI behauptet, dass die Oberfläche nie punktiert ist, während ich bei meinen Exemplaren Punktierung auch an der Innenseite und der Gelenkoberfläche der meisten finde. Die innere Seite der Hand ist in der Mitte schwach convex, über dem Aussenrand ein wenig concav.

Ich will noch bemerken, was BROCCHI nicht erwähnt, dass an dem oberen Theil der Kante des Index kleine Tuberkel, und circa zehn längliche Borstenlöcher vorhanden sind. Übrigens ist die obere Kante des Index und der Rand des darauf befindlichen Zahnes mit Tuberkeln besät und erscheint so schwach und dicht bezahnt. Bei meinen Exemplaren wechselt die Länge der Hand zwischen 5—10 mm, die ganze Länge beträgt mit dem Index zusammen 7—15 mm.

Fundort: Ich sammelte an dem Locus classicus in Budapest-Rákos 10 Exemplare.

10. *Calianassa råkosiensis* nov. sp.

(Tab. IX. Fig. 4a, 4b und 4c.)

Ich fand in Gesellschaft von *Calianassa Chalmasii* eine dazu nahe stehende, doch specifisch verschiedene Hand, welche mit keiner der bisher bekannten Arten übereinstimmt.

Die Beschreibung der Art kann ich in Folgendem geben :

Die Hand verschmälert sich nach vorne zu ; der obere und untere Rand ist mit einer starken Leiste geziert, neben welcher zu beiden Seiten in einer schmalen Linie die Oberfläche concav ist, wodurch die Kante stärker hervortritt. An der Innenseite sind unmittelbar über der unteren Kante längsstehende längliche Poren in Reihen geordnet unter der oberen Kante befindet sich eine ebensolche Reihe, welche jedoch nur 10, vertical stehende Borstenlöcher enthält. Die äussere Seite ist stark convex. Die Ränder der Gelenksgrube sind mit schwachen Tuberkeln geziert. Die Innenfläche der Hand — unter der Gelenksgrube — ist stark eingeschnürt, eingedrückt und dieser eingedrückte Theil ist auch dicht mit Tuberkeln besetzt.

Auf dem Index befindet sich eine mit Höckern besetzte Kante, welche parallel mit dem unteren Rand des Gliedes verläuft. Der auf demselben sich befindende kurze Zahn steht stark hervor und ist auf den inneren Rand des Fingers verschoben, der obere Rand dagegen ist mit Tuberkeln besetzt. Die auf dem Index befindliche Kante reicht circa nur bis zur Mitte des Fingers, dort hört sie auf und setzt sich nur in Form runder reihenweise stehender Löcher fort.

Diese Form steht am nächsten zu *Chalmasii*, indem sich auch hier die Hand nach vorne zu verschmälert, obwohl nicht so stark wie bei *Chalmasii*. An der Innenseite, über der unteren Kante befinden sich in Längsreihen angeordnete längliche Borstenlöcher, ebenso wie bei *Chalmasii*, doch sind sie nicht 8 sondern 10. Die Gelenksgrube des beweglichen Gliedes ist etwas grösser als bei *Chalmasii*, da sich die Hand nicht so sehr nach vorne zu verschmälert. Jene mit Tuberkeln besetzte Vertiefung, welche sich bei *råkosiensis* an der Innenseite der Hand befindet, ist bei *Chalmasii* nicht vorhanden. Auf dem Index finden wir auch bei *råkosiensis* eine mit Höckern besetzte Kante, welche jedoch parallel mit dem Unterrand des Fingers verläuft, während sie bei *Chalmasii* sich unter einem starken Winkel zu der unteren Kante neigt. Der Zahn auf dem Index ist bei *Chalmasii* lang (bei meinen Exemplaren etwas stärker entwickelt, als auf Brocchi's 7. Figur dargestellt); an seinen Rändern ist er mit Tuberkeln besetzt und ganz an den Aussenrand des Fingers gerückt, während

er bei *rákosiensis* viel kürzer, stärker hervortretend und an den Innenrand des Fingers geschoben ist.

Fundort: An dem Budapest-Rákoser Fundorte selten, indem ich während 15 Jahren nur ein Exemplar sammelte; von welchem, wie bei den meisten *Calianassa*-Arten das bewegliche Glied fehlt.

11. *Calianassa Munieri* BROCCHI.

1883. *Calianassa Munieri* Brocc. Note sur les crustacés fossiles des terrains tertiaires de la Hongrie. P. 5. Pl. 5. Fig. 5, 5a, 6 et 6a.

Ich habe bezüglich dieser Art nichts zu bemerken, als dass die Dornen am Oberrande der Hand bei manchem Exemplar sehr stark, meistens aber abgebrochen sind; doch auch in dem letzteren Falle kann man aus dem übriggebliebenen Theil auf die Originalgrösse schliessen.

Fundort: Diese Form dominirt in Budapest-Rákos, von wo BROCCHI diese Art beschrieb. Ich sammelte sie zu Hunderten, sowohl im groben Leithakalk, als in dem alveolinenreichen kalkigen Sandstein.

12. *Calianassa Brocchii* nov. sp.

(Tab. IX. Fig. 5a, 5b und 5c.)

Ich fand bei Rákos eine lädirte *Calianassa*-Hand, an welcher auch das bewegliche Glied vorhanden ist. Diese Form steht dem aus den Méraer Oligocänschichten beschriebenen *Calianassa ferox* BITT. am nächsten.

Die innere Hälfte der Hand wölbt sich nur in der Mitte ein wenig, während die äussere Seite im Ganzen genug convex ist. Der obere Rand ist mangelhaft, weshalb ich seine Ausbildung nicht studiren konnte. An scharfen Unterrand der Hand befinden sich dichtstehende Borstenlöcher und dazwischen schwache Zähne, so dass der untere Rand der Schneide einer feinen Laubsäge ähnlich sieht. (Fig. 5c.) Dieser Sägerand setzt sich auf dem Index bis circa zu dessen Mitte fort, während darüber hinaus nur die Borstengrübchen vorhanden sind. Ein wenig über diesem Sägerand finden wir an der Aussenseite der Hand in einer mit der Kante parallel laufenden Linie eine Reihe runder Borstenlöcher, welche sich fortsetzungsweise auch auf dem Index wiederfindet. Die Spitze des Letzteren ist stark nach aufwärts gebogen. Der Oberrand des Index ist scharf gezähnt; die Zähne werden gegen das Ende des Fingers zu successive schwächer. Auch an dem Aussen- und Innenrand dieses Index finden wir je eine abgerundete Kante, was am meisten dadurch sichtbar wird, dass zwischen dem Oberrand des Fingers und diesem äusseren oder inneren Rand die Ober-

fläche schwach concav ist; diese zwei Kanten, von denen die äussere mit Tuberkeln besetzt ist, sieht man nur an der Fingerbasis. Der Rand der Gelenksgrube des beweglichen Gliedes an der Aussen- und Innenseite mit Tuberkeln besetzt. Der bewegliche Finger ist stark gebogen, fast hakenförmig, an dem zum Ergreifen dienenden Rande ist er mit zwei breiten Zähnen geschmückt, von welchen der erste schwächere beim Präpariren abbrach.

Bei *ferox* ist die Hand abweichend von *Brocchii* geziert, da bei *ferox* an der unteren scharfen und fast schneidenden Kante in etwas grösserer Entfernung von einander sich Borstenlöcher finden, welche sich auf den Index fortsetzen; dagegen ist bei *Brocchii* diese Kante gezähnt sägig und zwischen den einzelnen Zähnen finden sich Borstenlöcher; die so gebildete Kante reicht bis zu der Mitte des Index und dort hören die Zähne auf, so dass in der Vorderhälfte des Index nur noch mehr die Borstenlöcher zu sehen sind. Bei *ferox* findet sich auch an der Aussen- seite des Index über der Kante eine Reihe Borstenlöcher, welche sich nur auf den Index beschränkt, während dagegen bei *Brocchii* diese Borstenreihe sich auch, wie auf Fig. 5b ersichtlich, der Hand entlang zieht. Während der Index von *ferox* fast ganz gerade ist, biegt er sich bei *Brocchii* mit seiner Spitze stark aufwärts. Sehr verschieden sind beide Arten in Bezug der Bezählung des beweglichen Gliedes, denn während dieses bei *Brocchii* mit zwei breiten Zähnen geziert ist, finden wir bei *ferox* zwei oder drei schmale, spitze Zähne und zwar befindet sich über jedem Zahn an der Aussenseite je eine aus verticalen Poren zusammengesetzte Furche, in welcher Borstenbündel steckten; an dem Hinterende des Fingers, am Oberrande befinden sich mehrere runde Borstenlöcher, welche bei *Brocchii* total fehlen. Wenn bei *ferox* das bewegliche Glied mit drei Zähnen versehen ist, sind von diesen die zwei letzteren, kleineren unten zum Theil meistentheils zusammengewachsen und dann erinnert diese Form mehr an *Brocchii*.

Bei *ferox* ist der Index «stumpf und nur mit undeutlichen Leisten versehen», das bewegliche Glied dagegen «kräftig und plump», während es bei *Brocchii* an der Handbasis gemessen nicht eben kräftig entwickelt ist. Bei *ferox* werden die Zähne des beweglichen Gliedes nach hinten zu schwächer, bei *Brocchii* stärker.

Ich benannte diese Art zu Ehren Herrn P. Brocchi's, der die Rákoser Fauna zum Ersten beschrieben hat.

Fundort: Ich fand von dieser Art nur eine rechte Hand an dem bekannten Budapest-Rákoser Fundort in dem *Alveolina*- und auch sonst *Foraminiferen*-reichen lockeren Kalkstein.

ANOMURA M. EDW.

E) PAGURIDÆ.

13. *Pagurus priscus* BROCCI.

(Tab. IX. Fig. 6a, 6b, 7a, 7b.)

1883. *Pagurus priscus* Brocc. Note sur les crustacés fossiles des terrains tertiaires de la Hongrie. P. 7. Pl. 5. Fig. 9.)

Ich fand an dem Budapest-Rákoser Fundort mehrere Hände dieser Art, welche BROCCHI von hier unter dem Namen *Pagurus priscus* beschrieben hat. Auf Grund meiner Exemplare kann ich die Beschreibung von BROCCHI mit Folgendem ergänzen: Sowohl die Aussen- als die Innenseite der Hand ist stark convex; der bewegliche Finger, dessen Länge mit der der Hand übereinstimmt, ist bei meinen Exemplaren im Allgemeinen kräftiger, gedrungener als auf der Abbildung BROCCHI's. Am wichtigsten ist es aber zu erwähnen, dass der zum greifen dienende Rand des Index und des beweglichen Fingers mit grossen, breiten und runden Zähnen bedeckt ist. Das unbewegliche Glied ist länger als das bewegliche.

Die Grösse der von mir gesammelten Exemplare ist sehr variabel. Das kleinste vollkommen erhaltene Exemplar ist 16 mm lang, ein anderes (Fig. 6) 48 mm, das grösste (Fig. 7) mangelhafte Exemplar dagegen ca 82 mm, was einem riesigen Thiere entspricht.

Wenn diese Rákoser Art thatsächlich zur Gattung *Pagurus* gehört, müssen wir auch jene Krebs Hände zu *Pagurus* stellen, welche Dr. GIUSEPPE RISTORI aus dem Miocän Mittelitaliens als *Xantho? Manzonii* RISTORI von Bologna beschrieb.* Die italienische Art unterscheidet sich in spezifischen Merkmalen von der Rákoser, da bei *Manzonii* die Tuberkel der Oberfläche in weit von einander stehenden Reihen in gleicher Weise auf der Hand und den Fingern stehen, während sie bei *priscus* viel dichter und unregelmässig auf der Oberfläche zerstreut sind, nur auf der inneren und oberen Seite des beweglichen Gliedes sind die Tuberkel in Reihen geordnet, doch stehen auch hier, z. B. auf der inneren Seite die einzelnen Reihen so nahe zu einander, dass sie sich fast berühren. Nur an dem Oberrande der Basis und des beweglichen Gliedes sind die Tuberkelreihen durch grössere Intercalare getrennt. Die Höcker der Oberfläche sind bei *priscus* nicht

* *Xantho? Manzonii* nov. sp. Dr. RISTORI GIUSEPPE: «Alcuni crostacei del miocene medio Italiano» (Atti della Società Toscana die Scienze Natur. Vol. IX. fasc. 1°. Pag. 213. [2]. Tav. IV. Fig. 2, 3, 4.) Pisa, 1880.

von gleicher Grösse, da sich neben grösseren, stellenweise auch kleinere finden.

Fundort: In dem Budapest-Rákoser, Alveolinen und sonstige Foraminiferen reichlich enthaltenden lockeren Kalk genug häufig.

QUARTAER.

V. Diluvium.

1. *Telphusa fluviatilis* LATR.

(Tab. VIII. Fig. 7.)

1863. *Telphusa fluviatilis* Dr. CAMILLO HELLER. Die Crustaceen des südl. Europa, Crustacea Podophthalmia etc. Pag. 97. Taf. III. Fig. 1—2. Wien 1863. (Siehe dort die frühere Litteratur.)

Obwohl diese diluviale Krabbe eigentlich nicht mehr in den Rahmen dieser Abhandlung gehört, erwähne ich sie doch hier, um nicht durch die Publikation meiner Daten an anderem Orte die ohnedies zerstreute Litteratur noch mehr zu zerstreuen, umso mehr als wir nur einen einzigen quaternären Krebs, den *Telphusa fluviatilis* LATR. von Süttő aus dem diluvialen Kalktuff, kennen.

Ich verglich mein einziges Exemplar mit den recenten Formen des Budapester Nationalmuseums, des Wiener Hofmuseums so wie der zoologischen Sammlung des bayerischen Staates in München, ferner auch mit jenem Exemplar des Wiener Geologen Dr. ALEXANDER BITTNER's, welches er in Griechenland sammelte. So fand ich, dass mein fossiles Exemplar, in von dem ich nur das Cephalothorax präpariren konnte, vollkommen, auch in der Grösse mit dem von BITTNER in Griechenland gesammelten Exemplar übereinstimmt.

Fundort: Im Frühjahre des Jahres 1896 veranstaltete Herr Univ.-Prof. Dr. L. v. Lóczy einen Ausflug an die untere Donau, an welchem ich, seiner liebenswürdigen Einladung folgend, ebenfalls theilnahm. Bei dieser Gelegenheit sah ich in Zimony beim Millenniums-Denkmal als Baustein Süttőer Kalktuff, welcher einen *Telphusa* enthielt. Dieser Fund erfreute mich umso mehr, als bisher aus unseren Kalktuffen keine Krabben bekannt waren. Zu meinem Bedauern konnte ich aber nur den Cephalothorax erlangen. Bisher war *Telphusa fluviatilis* LATR. meines Wissens nach in fossilem Zustand nicht bekannt. In Süttő (Com. Komárom) kann er nicht selten sein, da ich in demselben Stücke, aus dem ich mit grosser Mühe mein Exemplar erlangte, auch die Gliedmaassen mehrerer Individuen sah.

Rückblick und Schlussfolgerungen.

Wir können ein vollständiges Bild der ungarischen tertiären Krabbenfauna nur dann gewinnen, wenn wir sie mit eingehender studirten Faunen vergleichen; da wir uns erst dann des Verhältnisses inne werden, welches zwischen den gleichalterigen nord-italienischen und französischen und den ungarischen Bildungen besteht.

BITTNER sagt am Anfange des «Rückblick und Schlussfolgerungen» genannten Kapitels seines ausgezeichneten Werkes: «Die Brachyuren des vicentinischen Tertiärgebirges»,* dass, wenn wir den Reichthum der tertiären Brachyuren von Vicenza überblicken und damit andere eocäne und oligocäne Krabbenfaunen vergleichen, es augenblicklich auffällt, dass die Vicentiner Fauna ungleich reicher als alle anderen bis dahin studirten gleichalterigen Faunen ist. Am nächsten stehen ihr noch an Reichthum die französischen Nummulitenschichten, entfernter der Londoner Tegel und die Fauna der Eocänformationen in den Nordalpen. Die übrigen Fundorte — sagt er — sind alle ärmer oder nicht genügend ausgebeutet.

Dem gegenüber kann ich sagen, dass die ungarischen Eocänformationen noch viel reicher als die Vicentiner sind, besonders wenn wir in Betracht ziehen, dass ich an einem Fundorte, auf dem Kis-Svábhegy, mehr Arten sammelte, als von den zwei reichsten Localitäten zusammengenommen bekannt waren, da z. B. die zwei reichsten Vicentiner Fundorte, der St.-Giovanni-Ilarioneer und der Basalttuff von Val Ciuppio sind. Von denselben kennen wir folgende Arten: *Ranina Marestiana* KÖNIG, *R. laevifrons* BITTN., *Notopus Beyrichii* BITTN., *Calappa* sp., *Hepaticus Neumayri* BITTN., *Hep. pulchellus* BITTN., *Micromaja tuberculata* BITTN., *Periacanthus horridus* BITTN., *Lambrus nummuliticus* BITTN., *Palaeocarpilius anodon* BITTN., *Harpactocarcinus quadrilobatus* DESM., *Titanocarcinus euglyphus* BITTN., *Panopeus vicentinus* BITTN., *Eumorphactaea scissifrons* BITTN. und *Palaeograpsus attenuatus* BITTN.

Wenn wir die in der Abhandlung BITTNER's:** «Neue Beiträge zur Kenntniss der Brachyuren-Fauna des Alttertiär von Vicenza und Verona» beschriebenen *Dromia Hilarionis* BITTN. und *Lambrus cocaenus* BITTN. dazunehmen, so sind von diesen zwei berühmten Fundorten bisher zusammen nur 17 Arten bekannt, während ich von dem Kis-Svábhegy allein 30 Arten in dieser Abhandlung beschreibe, womit aber nicht die ganze Fauna erschöpft ist, da ich auch noch vier, von den bisherigen Arten

* Denkschr. der kais. Akad. d. Wiss. in Wien. Bd. XXXIV. 1875.

** Denkschr. der kais. Akad. d. Wiss. in Wien. Bd. XLVI. 1883.

abweichende, unbestimmbare Formen sammelte und weitere Sammlungen werden hoffentlich auch noch mehr neue Arten zu Tage fördern.

Mein Kis-Svábhgyer Material übertrifft an Reichhaltigkeit noch mehr das berühmte Sheppey-Material, sowie die Hastingser Schichten im Departement Les Landes.

So ist das Kis-Svábhgyer Vorkommen mit dem Rákoser zusammen ein wahrer Fundort der Krebse, während man sonst Krabben andertwärtig nur vereinzelt zu finden pflegt. Diese Vorkommen widersprechen scheinbar jener Behauptung WALTHER'S,* dass die Krabben als Raubthiere einander vertilgten und so nicht nur die harten Schalen aller anderer Thiere, sondern auch die Schild ihrer eigenen Artsverwandten zertrümmerten und vernichteten. Eben daher — sagt WALTHER — ist es wenig wahrscheinlich dort wo Krabben lebten, in Meeressedimenten gut erhaltene Panzer finden zu können.

Wenn wir uns nun erinnern, zu welchen Ergebnissen BITTNER über die Verbreitung der tertiären Brachyuren gelangte und welche stratigraphische Consequenzen er aus ihrem Vorkommen zog, nehmen wir wahr, dass dieselben zum grössten Theil auch für Ungarn gelten. Nur in Bezug des *Harpactocarcinus punctulatus* finden wir einen Unterschied zwischen den italienischen und ungarischen Vorkommen, indem diese Art, wie die meisten südeuropäischen Formen auf dem Gebiete unseres Vaterlandes weiterlebte, so dass der mit den Priaboner Schichten gleichalterige Bryozoenmergel das Hauptlager von *Harpactocarcinus punctulatus* ist; während in Nord-Italien, wie dies A. BITTNER in seinen «Neue Beiträge zur Kenntniss etc.» auf Grund seiner eigenen Beobachtungen behauptet, das Hauptlager «sich unterhalb der Priabona-Schichten befindet; ja es ist sogar sehr zweifelhaft, ob dieselbe jemals in die Priabona-Schichten hinaufgeht.»

Bei uns ist nach dem Piszkeer Vorkommen das Hauptlager von *Harpactocarcinus punctulatus* thatsächlich der Bryozoenmergel, aus welchem diese Art zu Hunderten gesammelt werden kann; während sie aus Ungarn aus einem tieferen Horizont nur von Halimba aus dem mittleren Eocæn bekannt ist. Dieses Piszkeer Vorkommen bestärkt die Behauptung BITTNER'S, dass *Harpactocarc. punctulatus* in Südeuropa die häufigste aller Krabben ist, während in Mittel- und Nordeuropa die *Xanthopsis*-Arten vorherrschen.

BITTNER beobachtete, dass die Brachyurenfauna in der Umgebung von Vicenza in den oberen und unteren Schichten der alttertiären Formationen

* Einleitung in die Geologie als historische Wissenschaft. Pag. 675. Jena, 1893/94.

sehr verschieden ist; dass es auch in Ungarn thatsächlich so ist, werden wir später sehen.

Wenn wir die ungarischen, älteren tertiären Faunen mit der Vicentiner vergleichen, wo, nach BITTNER, die Leitformen folgende sind: *Harpactocarcinus punctulatus* und *quadrilobatus*, *Palaecarpilius macrocheilus* und *anodon*, ferner *Galenopsiden*, *Neptunus*-Arten, *Raninen*, *Coelomen* und untergeordnet *Plagiolophus* und *Phlyctenodes*, von welchen Manche dadurch zu Leitfossilien wurden, dass sie in sehr grossen Mengen vorkamen, andere sich wieder infolge ihrer geographischen Verbreitung auszeichneten, dann sehen wir eine grosse Übereinstimmung, da dieselben Formen auch bei uns eine leitende Rolle spielen, ausgenommen den fehlenden *Palaecarpilius anodon*, während die Gattungen *Plagiolophus* und *Phlyctenodes* relativ auch bei uns eine untergeordnete Rolle spielen.

Wenn wir die geographische Verbreitung der einzelnen Formen untersuchen, kommen wir zu sehr interessanten Ergebnissen.

So scheinen die in den Formenkreis von *punctulatus* gehörigen *Harpactocarcinus*-formen ausschliesslich Bewohner der südeuropäischen Meere gewesen zu sein und sie kommen in besonders grosser Individuenzahl in Italien und Spanien, viel seltener in Frankreich vor; von nördlicheren Gegenden kennen wir sie von dem schweizer Thun-See, gegen Osten aus Istrien und Thracien* und auf Grund dieser Abhandlung aus dem Gebiete Mittelungarns. In dem südbayerischen Eocän und den Paris-Londoner Becken fand man keine Spur von ihnen und so ist jetzt Piszke der nördlichste Punkt ihres Vorkommens.

So wie aber diese Art gegen Norden zu abnimmt, tritt die Gattung *Xanthopsis* stärker auf, welche in dem Londoner Tegel die einzig herrschende Gattung wird, während sie gegen Süden immer mehr abnimmt, so dass wir aus den Vicentiner tertiären Formationen bisher keinen typischen Repräsentanten derselben kennen. Den südlichsten Vertreter von *Xanthopsis* kennen wir im Westen von dem Nordabhange der Pyrenäen, im Osten dagegen wieder von Piszke.

BITTNER sagt: *Harp. punctulatus* scheint von einem gemeinsamen Punkt sich ausbreitend, sich in den südlichen, die *Xanthopsis*-arten dagegen in den nordeuropäischen Meeren zu verbreiten. Es kommen daher die zwei Gattungen bestimmt getrennt vor und doch gelang es mir sie zusammen in dem Piszkeer Bryozoenmergel zu finden, wo *Harp. punctulatus* DESM. mit einer neuen *Xanthopsis*-art, mit *Xanthopsis Bitneri* LÖRENT. zusammen vorkommt.

* HOCHSTÄTTER. Geol. Verhältn. d. östl. Theiles d. europ. Türkei. (Jahrb. der k. k. geol. R.-A. Bd. XX. P. 374. 1870.

Mit *Harp. punctulatus* zusammen finden sich in den südeuropäischen Meeren die *Palaeocarpilien*, welche von dem südwestlichen Frankreich ausgehend — mit wenigen Formveränderungen — sich durch Norditalien und Egypten bis Ostindien, ja nach DESMAREST bis China ausbreiten. Bei uns sind die *Palaeocarpilien*, sowie die *Harpactocarcinen* hauptsächlich im oberen Eocæn entwickelt.

In Norditalien beschränken sich die *Palaeocarpilien* theilweise auf das obere Eocæn, theils auf das Oligocæn, oder wie RISTORI es nennt, auf das untere Miocæn, während *Harpactocarcinus punctulatus*, wie bereits erwähnt, nach den Untersuchungen BITTNER's in den tieferen Horizonten des Eocæns vorkommt.

Harpactocarcinus ist eine ausschliesslich europäische, *Palaeocarpilius* eine ostasiatische Form. Aehnliche Verbreitung, wie letztere, hat auch *Galenopsis*, welche ebenfalls von Nordfrankreich bis Ostindien lebte; auf einem kleineren Territorium ist auch die Gattung *Neptunus* verbreitet.

Wenn nun BITTNER der norditalienischen Krabbenfauna im Eocæn ostasiatischen Typus zuschreibt, wie viel mehr lässt sich dies für das Gebiet Ungarns behaupten, wo doch in der eocænen Fauna des Kis-Svábhégy auch *Typilobus* vertreten ist, welches (eine Art *T. granulatus* STOL.) bisher ausschliesslich aus Indien bekannt war; zu Gunsten des orientalischen Charakters spricht auch das Vorkommen von *Lobocarcinus Paulino-Würtembergensis* v. MEYER, welchen wir bisher ausschliesslich aus Nord-egypten, aus den oberen Mokattam-Schichten kannten.

Übrigens zeigen die ägyptische und ungarische Fauna auch insoferne eine grosse Uebereinstimmung, als sich *Palaeocarpilius macrocheilus* an beiden Orten findet, ferner die *Calianassen* an beiden Orten in grosser Menge vorkommen. Übrigens wird der mehr orientalische Charakter des ungarischen Eocæns, besonders der Kis-Svábhégyer Fauna auch schon dadurch bewiesen, dass in Norditalien auch zwei solche Genera vorkommen, deren nächsten Verwandte nicht im Osten, sondern im Westen zu finden sind; dies sind die Gattungen *Hepatiscus*, deren nächster Verwandter der heute in Südamerika lebende *Hepatus* ist, und das fragliche Genus *Punopeus*, deren nächste Verwandte wieder an den nordamerikanischen Küsten leben. Solche vollkommen occidentalen Charakter tragende Formen fehlen bei uns in Ungarn vollständig. Etwas westlichen Charakter gibt der alttertiären Krabbenfauna, dass über dem Királyhágó in dem oberen Grobkalk auch die aus England beschriebene Gattung *Goniocy-poda* vorkommt, deren nächster Verwandter, der im adriatischen Meere auch heute noch lebende *Gonoplax rhomboides* L. ist.

In dem oberen Theil der Bartonstufe hat die Fauna schon nicht mehr ostasiatischen, sondern westeuropäischen Charakter und zwar sehen

wir darin nordwestlich- und südwestlich-europäische Typen vereinigt, in dem sich der für die südeuropäische Fauna charakteristische *Harpactocarcinus punctulatus* und der für den Nordwesten Europas bezeichnende *Xanthopsis* hier findet.

Es scheint, dass sich diese beiden Faunen, nämlich die der nordeuropäischen und der pontischen, respective mediterranen Zone hier vereinigen, was der geographischen Lage Ungarns auch entspricht.

Die *Raninen* bewohnten ein noch viel grösseres Territorium als die *Palaeocarpilien*, oder *Galenopsis*, oder *Neptunus*. Von diesen kommt der ältere Typus, die *R. Marestiana* KÖNIG in dem nordalpinen Eocæn, dem Pariser Grobkalk und den Barton-Sedimenten der Budapester Umgegend vor. Diese Gattung, welche jetzt rein ostasiatisch ist, ist auch schon von Trinidad aus dem unteren Miocæn (*R. porifera* Woodw.)* bekannt, was insoferne von Interesse, als dies die einzige Ranina aus dem Formenkreise der *Marestiana* ist, welche wir aus jüngeren Schichten, denn das untere Oligocæn, kennen. Fossile Vertreter des jüngeren Raninatypus (*R. speciosa* MÜNST.** und *R. dentata* LATR.***) waren bisher nur aus Europa bekannt. Ich freute mich daher sehr als ich von meinem gewesenen Professor, Dr. KARL ZITTEL, das in der Münchener Staats-Sammlung aufbewahrte Krabbenmaterial zur Bearbeitung bekam und in demselben eine, in den Formenkreis von *R. dentata* gehörige neue Art fand, welche aus dem Algierer Miocæn (Langhien) stammt und welche ich demnächst beschreiben werde. BITTNER sagt, dass zwischen der verticalen Verbreitung dieser beiden Typen eine Lücke existirt, indem eine thatsächlich aus dem unteren Oligocæn stammende *Ranina* bisher noch unbekannt ist, da *R. speciosa* und ihre Verwandten Formen im fossilen Zustande scheinbar ausschliesslich auf das obere Oligocæn, Miocæn und Pliocæn beschränkt sind.

Von dem Gebiete unseres Vaterlandes kennen wir bisher die *Raninen* nur von wenig Fundorten in relativ geringer verticaler und horizontaler Verbreitung. Bisher ist die älteste Bildung der Horizont des *Numm. intermedia*, in welchem die in den Formenkreis von *R. Marestiana* gehörige *R. Reussi* Woodw. vorkommt, welche bisher von dem Mte. Sugelo bei Ronca aus dem Haupt-Nummulitenkalk des unteren Eocæns bekannt war. Bei uns ist sie die Leitform der reichen Krabbenfauna des Kis-Sváb-

* H. WOODWARD. Note on a New Species of Ranina (*R. porifera*) from the Tertiary Strata of Trinidad. (The Quaterly Journ. of the geol. soc. Lond. Bd. XXII. P. 591., Tab. 26. Fig. 18. 1866.

** GEORG GRAF ZU MÜNSTER. Beiträge zur Petrefactenkunde. III. Heft. P. 24. Taf. II. Fig. 1, 2. Bayreuth, 1840.

*** W. DE HAAN. In SIEBOLD: «Fauna Japonica.» Crustacea. P. 139. Tab. 34 et 35. Fig. 1—4. 1850.

hegy; aus demselben Horizont kennen wir sie aus Eger von dem Egedhegy. Mit dieser Art können wir mit grösster Wahrscheinlichkeit auch jenes mangelhafte Exemplar identificiren, welches HANTKEN aus dem Mogyoróser Bryozoenmergel sammelte. Dann folgt auch auf dem Gebiete Ungarns eine grosse Lücke in der verticalen Verbreitung der *Raninidae*, indem wir aus dem unteren und mittleren Oligocæn keine *Ranina* kennen; dagegen treffen wir in der aquitanischen Stufe wieder eine Art, die *R. Hazslinszkyi* REUSS, welche der in dieselbe Formengruppe gehörigen und auch oberoligocænen *R. speciosa* und *dentata* entspricht. Auffällig ist in unserem Vaterlande an der horizontalen Verbreitung der *Raninen*, dass wir aus Siebenbürgen diese Gattung bisher nicht kennen, obwohl es wahrscheinlich ist, dass wir sie bei eingehenderem Studium auch dort finden werden. In dem Miocæn und Pliocæn beschränken sich die *Raninen* schon auf Südeuropa; so beschreibt SISMONDA aus dem Turiner Miocæn *Ranina palmea*,* RISTORI dagegen aus dem Pieveer Pliocæn *R. propinqua*** Von dem Gebiete Ungarns kennen wir keine miocæne *Ranina*, dagegen aber eine nahe Verwandte, *Ranidina Rosaliae* BITTNER aus dem Leithakalk des Comitatus Sopron.

Die Gattung *Phlyctenodes* war bisher nur in Süd-Frankreich und Nord-Italien verbreitet; in dem ersteren Lande kommt *Ph. tuberculatus* M.-EDW. und *Ph. pustulosus* M.-EDW., in dem Letzteren *Ph. depressus* M.-EDW. vor. In Ungarn wird diese Gattung in dem Kis-Svábhegyer Eocæn durch *Ph. Krenneri* LÖRENT. und *Ph. Hantkeni* LÖRENT. vertreten. Beide ungarische Arten gehören in den Formenkreis von *Ph. depressus* M.-EDW.

BITTNER unterscheidet in seinem Werke über «die Brachyuren des Vicent. etc.» drei aufeinanderfolgende alttertiäre Krabbenfaunen, u. z. w.: herrschen in der ersten die in den Formenkreis von *Ranina Marestiana* gehörigen Formen, ferner *Harpactocarcinus quadrilobatus* und *Palaeocarpilius anodon* vor.

Die zweite charakterisiren *Harpactocarcinus punctulatus* und *Palaeocarpilius macrocheilus*; aus derselben sind die *Raninen* nur in äusserst dürftigen Resten bekannt.

In der dritten dagegen tritt *Ranina speciosa* auf, während *Harpactocarcinus* und *Palaeocarpilius* schon fehlen.

Auf dem Gebiete Ungarns gliedert sich die tertiäre Krabbenfauna

* DR. EUGENIO SISMONDA: Descrizione dei pesci et dei crostacei fossili nel Piemonte. (Mem. d. reale acad. d. scienze di Torino. Ser. II. T. X. P. 64. Tab. 3. Fig. 3—4. 1849.)

** GIUSEPPA RISTORI: Contributo alla Fauna carcinologica del pliocene Italiano. (Atti Soc.-Tosc. d. Sc. Nat. Vol. XI. Tav. 1. Fig. 3—5. Pisa, 1889.)

nicht ganz in derselben Weise, wie in Norditalien. Denn erstens ist das untere Eocän bei uns nicht durch fossilienführende Meeressedimente vertreten, und so kennen wir *Harpactocarcinus quadrilobatus* nur aus dem mittleren Eocän, *Ranina* aber aus diesem Horizont gar nicht. Wir haben zwar aus diesen Schichten und wahrscheinlich aus demselben Horizont eine *Palaeocarpiliusscheere*, doch lässt sich dieselbe mehr auf *macrocheilus* als auf *anodon* beziehen. Mit grösster Wahrscheinlichkeit entspricht bei uns dieses Halimbaer Vorkommen dem unteren Horizont.

Ranina Reussi, also eine in den Formenkreis von *Marestiana* gehörige Art kommt dagegen mit dem nach BITTNER in die zweite Fauna gehörigen *Palaeocarpilius macrocheilus* zusammen vor, während der in Norditalien damit gesellschaftlich auftretende *Harpactocarcinus punctulatus* sich in Ungarn gänzlich davon trennt und für eine höhere, jedoch unmittelbar darauf liegende Schichte charakteristisch ist; in seiner Gesellschaft finden wir dann immer eine in den Formenkreis von *R. Marestiana* gehörige Art, welche wahrscheinlich mit *R. Reussi* identisch ist. Auf diese Weise ist *Harp. punctulatus* bei uns Vertreter eines besonderen Horizontes, welcher höher als der von *Palaeocarpilius macrocheilus* liegt. Als höchsten Horizont des Alttertiärs können wir jenen von *Ranina Hazslinszkyi* betrachten, welcher dem *Ranina speciosa*-Horizont Norditaliens entspricht.

Auf dem Gebiete Ungarns können wir demnach, trotzdem dass bei uns ein geologischer Horizont Norditaliens nicht vertreten ist, nicht drei, sondern vier aufeinanderfolgende Krabbenfaunen unterscheiden.

Erst jetzt, wo die tertiäre Krebsfauna Ungarns detaillirt durchstudirt ist, sehen wir, wie richtig die Bemerkung BITTNER's ist, dass sich mit der zweiten Fauna solche Formen nach Osten zurückziehen, welche auf grossen Territorien verbreitet waren. Denn thatsächlich zieht sich z. B. der sehr verbreitete *Harpactocarcinus punctulatus* von dem Gebiete Norditaliens auf das Ungarns am Anfang der Bartonstufe zurück und erreicht hier den Höhepunkt seiner Entwicklung eben am Ende desselben Zeitalters. In ähnlicher Weise zogen die meisten Formen der St.-Giovanni-Ilarioneer-Schichten, nachdem sich dieselben abgesetzt hatten nach dem Gebiete Ungarns und lebten hier weiter; als Beispiel können *Notopus Beyrichii* BITTN., *Micro-maja tuberculata* BITTN. und *Periacanthus horridus* BITTN. dienen; auf solche Weise kam gegen Nordosten nach Ungarn *Cyamocarcinus angustifrons* BITTN. aus dem unteren Eocän von Mte. Magre, *Ranina Reussii* Woodw. aus dem Veroneser unteren Eocän etc.

Alle diese beweisen sehr schön, dass die Formen des von BITTNER für Norditalien als zweite Krabbenfauna bestimmten Horizontes nach Osten zogen und dass der grösste Theil derselben in das Gebiet Ungarns gelangte und dort weiterlebte. Aber auch die ausschliesslich ungarischen

Formen zeigen eine ebensolche Wanderung; so z. B. finden wir am Anfang der Bartonepoche bei Budapest lebenden *Calappilia dacica* BITTN. und *Phrynoslambrus corallinus* BITTN. am Ende desselben Zeitalters in der Umgebung des heutigen Kolozsvár (Klausenburg), während sie um Budapest ausgestorben sind.

Bevor ich mich mit der tertiären Krabbenfauna der Länder der ungarischen Krone von zoologischem Standpunkte befasse, ist es nothwendig die Fauna der reicheren Fundorte etwas eingehender zu beleuchten.

Der Kis Svábhegyer Fundort, von welchem wir bisher nur eine Art, die in der Literatur als *Ranina Aldrovandi* KÖNIG bekannte *Ranina Reussi* WOODW. kannten, ist auf Grund dieser Abhandlung der reichste Fundort geworden, da ich von hier 30, in 17 Genera vertheilte Arten beschreibe. Die Fauna ist aber hiemit nicht erschöpft, da ich ausserdem noch vier oder fünf, von den bisherigen Arten abweichende, jedoch nicht bestimmbare Arten fand, woraus hervorgeht, dass ein Fundort nie vollständig ausgebeutet werden kann, da jede neue Forschung neue Formen zu Tage fördert.

Um aus der Krabbenfauna dieser Localität die nöthigen stratigraphischen Consequenzen ziehen zu können, stelle ich die herrschenden Formen in der Reihenfolge ihrer Bedeutung zusammen und beginne mit der häufigsten Form. Die zehn Leitformen dieser Fauna sind die Folgenden der Häufigkeit nach:

- | | |
|--|---|
| 1. <i>Ranina Reussi</i> WOODW. | 6. <i>Galenopsis similis</i> BITTN. |
| 2. <i>Phymatocarcinus eocenicus</i> nov. sp. | 7. <i>Micromaja tuberculata</i> BITTN. |
| 3. <i>Palaeocarpilius macrocheilus</i> DESM.
var. <i>coronatus</i> BITTN. | 8. <i>Notopus Beyrichii</i> BITTN. |
| 4. <i>Cyamocarcinus angustifrons</i> BITTN. | 9. <i>Galenopsis quadrilobata</i> nov. sp. |
| 5. <i>Calappilia dacica</i> BITTN. | 10. <i>Phrynoslambrus corallinus</i> BITTN. |

Fast sämmtliche der aufgezählten Formen finden sich auch in den älteren tertiären Formationen Norditaliens mit dem Unterschiede, dass sie dort nur in einem oder zwei Exemplaren bekannt sind, während sie hier als häufig gelten können. Beispiele sind *Cyamocarcinus angustifrons* BITTN., *Galenopsis similis* BITTN. und *Notopus Beyrichii* BITTN. etc.

Nachdem die Krabben die intelligentesten Wirbellosen sind — wie WALTHER in seiner «Einleitung in die Geologie als historische Wissenschaft» sagt — besitzen sie auch stratigraphische Bedeutung, weshalb wir auch die Verbreitung der hier vorkommenden Formen überblicken wollen.

Ranina Reussi WOODW. war bisher mit Gewissheit nur aus dem Veroneser unteren Eocæn nachgewiesen. *Phymatocarcinus eocenicus* kann als neue Art keine stratigraphische Bedeutung beanspruchen, sie besitzt

jedoch palaeontologische Bedeutung, indem diese Gattung nicht nur in dem Mediterran verbreitet ist, sondern auch schon in alttertiären Formationen lebte und eine bedeutende Rolle spielte. *Palaeocarpilius macrocheilus* DESM. und die var. *coronatus* BITTN. kommen von dem unteren Theile der Priabonaer Schichten angefangen und in dem oberen Theile der Mokattamer Schichten vor; bei uns ist er bisher nur in dem durch *Numm. intermedia* charakterisirten Horizont verbreitet, doch sozusagen dessen charakteristischeste Form, da er in der bedeutendsten horizontalen Verbreitung von allen Krabben vorkommt und seine bestimmt determinirten Formen bisher nur aus diesem Horizont bekannt geworden sind.

Cyamocarcinus angustifrons BITTN. kannten wir bisher nur in einem Exemplar aus dem Monte-Magreer unteren Eocæn, *Calappilia dacica* BITTN. und *Phrynolambrus corallinus* BITTN. waren bisher nur aus dem Kolozs-Monostorer Bryozoenmergel bekannt, daher aus einem höheren Horizont, als die die Kis-Svábhgyer Fauna enthaltenden Schichten. Dieser Kolozs-Monostorer Bryozoenmergel ist gleichalterig mit jenen Schichten, welche hier längs der Donau durch *Harpactocarcinus punctulatus* DESM., *Xanthopsis Bittneri* LÖRENT. und *Ranina Reussi* WOODW.? charakterisirt sind. Ich muss bemerken, dass die in dem Bryozoenmergel vorkommenden Formen von *Calappilia dacica* BITTN. und *Phrynolambrus corallinus* BITTN. viel grösser und entwickelter als die Kis-Svábhgyer Exemplare sind, zum Zeichen dessen, dass in früheren Epochen um Kolozsvár die Verhältnisse viel günstiger lagen, als in der Gegend des heutigen Budapests. *Micromaja tuberculata* BITTN. und *Notopus Beyrichii* BITTN. kannten wir bisher nur aus den mitteleocänen Basalttöfen von St.-Giovanni-Ilarione und Val Ciuppio; *Notopus* fand sich ausserdem noch in dem Castelrottoer Nummulitenkalk bei Verona. *Micromaja* ist auffälliger Weise die häufigste Form des St.-Giovanni-Ilarioneer Tuffes und eine der häufigsten des Kis-Svábhgyer Nummulitenkalksteines. *Galenopsis similis* BITTN. ist wieder eine Form, welche bisher nur in einem Exemplar und aus einem höheren Horizont bekannt war, nämlich aus dem Kalk von Bocchetto, welche in die untere Gambero-(Tongrien)-Stufe, daher in das untere Oligocæn gehört.

Wenn wir nun die weniger häufigen Formen betrachten, sehen wir, dass z. B. *Periacanthus horridus* BITTN. ebenfalls auf das mittlere Eocæn schliessen lässt, nachdem wir ihn bisher nur aus dem St.-Giovanni-Ilarioneer Tuff kennen, wo er zu den häufigen Formen gehört, während wir dagegen von dem Kis-Svábhgyer nur ein mangelhaftes Exemplar kennen. Eine zweifellos sehr interessante Form meiner Fauna ist *Lobocarcinus Paulino-Württembergensis* v. MEYER, nicht nur als europäisches Unicum, sondern weil dadurch der obere Theil (nach ANDRAE) der Mokattam-Etage näher zu

den Kis-Svábhgyer Kalksteinen gebracht wird. Von ähnlichem Interesse ist auch noch die Gattung *Typilobus*, welche die in Rede stehenden Kalksteine mit dem indischen Hauptnummulitenkalk in Connex bringt.

Wenn wir nur nach den Brachyuren folgern und von *Leiopodina Samusi* PÁV., *Echinolampas giganteus* PÁV., *Ech. globulus* LAUB., var. *minor* LORIOI. etc. ganz absehen, zeigt meine Fauna so viel Übereinstimmung mit dem norditalienischen mittleren und unteren Eocän, dass ich keineswegs die Ansicht Dr. PAUL OPPENHEIM'S* theilen kann, wonach diese Schichten alle dem unteren Oligocän angehören, zugleich mit den gleichalterigen, reichlich *Numm. Tchihatcheffi* enthaltenden Schichten, während die Barton-Stufe im nordwestlichen Ungarn gänzlich fehlen würde. Denn ich bin geneigt diese Kis-Svábhgyer Kalksteine, die ostungarischen *Numm. intermedia*-hältigen, und westungarischen *Numm. Tchihatcheffi*-hältigen Schichten in den unteren Theil der Barton-Stufe oder vielleicht noch in den oberen Theil des mittleren Eocän (Parisien) einzureihen, wie dies auch Dr. KARL HOFFMANN geneigt war zu thun, indem er auf Pag. 199 seines Werkes «Die geologischen Verhältnisse des Ofen-Kovácsier Gebirges»* von dieser Kalksteingruppe sagt, dass unser Nummulitenkalk daher nur das oberste Glied der Pariser Stufe oder eine untere Lage der Barton Stufe darstellen kann.

Der über den *Numm. intermedia* enthaltenden Schichten und so auch über den Kis-Svábhgyer Kalken vorkommende und in ganz Mittelungarn verbreitete Bryozoenmergel hängt in vielem mit den diesen tieferen Horizont bildenden Kalksteinen zusammen, was z. B. durch den in dem Kolozsmonostorer Bryozoenmergel und in den Kis-Svábhgyer Kalken vorkommenden *Phrynolambrus corallinus* BITTN. und *Calappilia dacica* BITTN., ferner die in dem Mogyoróser Bryozoenmergel und in den Kis-Svábhgyer Kalken gemeinsam vorkommende *Ranina Reussi* WOODW. ? bewiesen wird. Diese zwei Horizonte werden aber dadurch geschieden, dass, während in dem unteren, *Palaeocarpilius macrocheilus* DESM. allgemein verbreitet ist, in dem oberen in Piszke, *Harpactocarcinus punctulatus* DESM. die Hauptrolle spielt.

Ich muss hier jedoch bemerken, dass der Bryozoenmergel und diese Kalksteingruppe nicht in so engem Zusammenhang mit einander stehen, wie man dies bisher daraus gefolgert hat, dass auf dem Kis-Svábhgy in den oberen Theil des Kalksteins, dem, den Bergesgipfel bedeckenden Bryozoenmergel ähnliche Mergelbänke eingelagert sind, denn wenn wir die

* Zeitschrift d. deutsch. geol. Gesellsch. Jahrg. 1896. P. 151.

* Mittheilungen aus dem Jahrbuche der kön. ungar. geologischen Anstalt. I. Band 1872.

Foraminiferen- und sonstige Fauna dieser in Kalk gelagerten Bänke mit der des darüber gelagerten Bryozoenmergels vergleichen, sehen wir, dass zwischen den beiden keine solch' innige Übereinstimmung herrscht, wie dies aus der petrographischen Gleichheit beider Schichten geschlossen werden kann.

Meiner Meinung nach wäre es vielmehr gerechtfertigt, eine Grenze zwischen dem mittleren und oberen Eocän, das heisst zwischen dem Bryozoenmergel und diesen Kis-Svábhegyer und damit gleichalterigen Kalksteinen zu ziehen, als den Kis-Czeller Tegel von dem Ofner Mergel abge sondert, den ersteren in das mittlere, den letzteren in das untere Oligocän zu stellen, wie dies OPPENHEIM in der seinem citirten Werke beigelegten Tabelle thut. Nachdem zwischen dem Ofner Mergel und dem Kis-Czeller Tegel so viele Übergänge existiren, dass sich in der Natur oft unmöglich eine Grenze zwischen ihnen ziehen lässt, ja stellenweise lässt es sich nicht entscheiden, ob wir Ofner Mergel oder Kis-Czeller Tegel vor uns haben.

Um einen besseren Überblick über die von dem Gebiete der Länder der ungarischen Krone bisher bekannten tertiären Decapoden zu ermöglichen, sind in der unteren Tabelle sowohl die hier, als auch schon früher beschriebenen Decapoden zusammengestellt:

Name der Art	Fundort	Alter
A) BRACHYURA.		
I. Dromiaceae.		
1. <i>Dromia Corvini</i> BITTN.	Szucság (Com. Kolozs)	Oberer Grobkalk
2. " <i>claudiopolitana</i> BITTN.	Kardosfalva (Com. Kolozs)	Untere Barton-Stufe
II. Raninidae.		
3. <i>Ranina Reussi</i> WOODW.	Budapest, Eger (C. Heves)	Untere Barton-Stufe
4. " <i>Reussi</i> WOODW.?	Mogyorós (C. Esztergom)	Obere "
5. " <i>cfr. Marestiana</i> KÖNIG	Budapest (Kis-Svábhegy)	Untere "
6. " <i>budapestiniensis</i> nov. sp.	" "	" "
7. " <i>Hazslinszkyi</i> REUSS.	Radács (C. Sáros)	Aquitanische-Stufe
8. <i>Notopus Beyrichii</i> BITTN.	Budapest (Kis-Svábhegy und Kecskehegy)	Untere Barton-Stufe
9. <i>Ranidina Rosaliae</i> BITTN.	Borbolya (Walbersdorf) (C. Sopron)	Obere Mediterran Stufe
III. Oxystomidae.		
10. <i>Calappilia dacica</i> BITTN.	Budapest, Kolozsmonostor	Untere und obere Barton-Stufe
11. <i>Typilobus Semseyanus</i> nov. sp.	Budapest (Kis-Svábhegy)	Untere Barton-Stufe
12. <i>Calappa Heberti</i> BROCC.	Budapest—Rákos	Obere Mediterran Stufe

Name der Art	Fundort	Alter
13. <i>Matuta inermis</i> Brocc.	Budapest—Rákos	Obere Mediterran Stufe
14. <i>Lambrus?</i> sp. ind.	" "	Obere Mediterran Stufe
IV. Oxyrrhynchidae.		
15. <i>Micromaja tuberculata</i> BITTN.	Budapest (Kis-Svábhegy)	Untere Barton-Stufe
16. <i>Periacanthus horridus</i> BITTN.	" "	" "
17. <i>Phrynotambrus corallinus</i> BITTN.	" Kolozsmonostor	Untere und obere Barton-Stufe
V. Cyclometopidae.		
a) <i>Cancerinae.</i>		
18. <i>Palaeocarpilius macrocheilus</i> DESM.	Bpest sowie an mehreren Orten der Com. Szatmár und Szolnok-Doboka	Untere Barton-Stufe
19. <i>Palaeocarpilius macrocheilus</i> DESM.?	Kalota-Szt.-Király (Com. Kolozs), Halimba (Com. Veszprém)	Unterer Grobkalk
20. <i>Palaeocarpilius macroch. var. coronatus</i> BITTN.	Budapest (Kis-Svábhegy)	Untere Barton-Stufe
21. <i>Phymatocarcinus eocenicus</i> n. sp.	" "	" "
22. <i>Phlyctenodes Hantkeni</i> nov. sp.	" "	" "
23. " <i>Krenneri</i> nov. sp.	" "	" "
24. <i>Lobocarcinus Paulino-Würtembergensis</i> v. Meyer	" "	" "
25. <i>Harpactocarcinus quadrilobatus</i> DESM.	Halimba (Com. Veszprém)	Unterer Grobkalk
26. <i>Harpactocarcinus punctulatus</i> DESM.	Halimba (Veszpr.), Piszke (C. Esztergom)	Unterer Grobkalk u. oberer Barton
27. <i>Xanthopsis Bittneri</i> nov. sp.	Piszke (Com. Esztergom)	Obere Barton-Stufe
28. <i>Cancer Böckhii</i> nov. sp.	Padrag (Com. Veszprém)	Untere "
29. " <i>Szontaghi</i> nov. sp.	Tasádfő (Com. Bihar)	Oberes Mediterran
30. " <i>cf. illyricus</i> BITTN.	Borbolya (Com. Sopron)	" "
31. " <i>carniolicus</i> BITTN.	Szabolcs (Com. Baranya)	" "
32. <i>Cyamocarcinus angustifrons</i> BITTN.	Budapest (Kis-Svábhegy)	Untere Barton-Stufe
33. <i>Titanocarcinus Kochii</i> nov. sp.	" "	" "
34. <i>Titanocarcinus Raulinianus</i> M.-EDW.	" "	" "
35. <i>Neptocarcinus millenaris</i> n.g.etsp.	" "	" "
36. <i>Pilodius mediterraneus</i> nov. sp.	Budapest—Rákos	Oberes Mediterran
b) <i>Portuninae.</i>		
37. <i>Portunus pygmaeus</i> Brocc.	Budapest—Rákos	Oberes Mediterran
38. <i>Neptunus</i> sp.	Bedecs (Com. Kolozs)	Unterer Grobkalk
39. " <i>Kochii</i> BITTN.	Szucság (Com. Kolozs)	Oberer "
40. " <i>hungaricus</i> nov. sp.	Solymár (Com. Pest)	" "

Name der Art	Fundort	Alter
41. <i>Neptunus</i> sp. ind.	Tarnos (Com. Kolozs)	Oligocæn (Méra)
42. " <i>cfr. granulatus</i> M.-EDW.	Felső-Orbó (C. A.-Fehér) Budapest—Rákos	Oberes Mediterran
43. " <i>radobojanus</i> BITTN.	Radoboj (Croatien)	" "
44. " <i>stenaspis</i> BITTN.	" "	" "
45. <i>Achelous krambergeri</i> BITTN.	Varasd-Teplicz (Croatien)	Oligocæn
46. <i>Rhachiosoma</i> ? nov. sp.	Budapest (Kis-Svábhegy)	Untere Barton-Stufe
VI. Catometopidae.		
47. <i>Gonyocipodatranssilvanica</i> BITTN.	Szucság (C. Kolozs)	Öberer Grobkalk
48. <i>Galenopsis similis</i> BITTN.	Budapest (Kis-Svábhegy)	Untere Barton-Stufe
49. " <i>quadrilobata</i> nov. sp.	" "	" "
50. <i>Palaeograpsus Lóczyanus</i> n. sp.	" "	" "
51. " sp. ind.	" "	" "
52. <i>Coeloma</i> sp.	Soósmező und Kis-Borszó (Com. Szolnok-Doboka)	Aquitanische Stufe
53. <i>Grapsus</i> ? sp. ind.	Krapina (Croatien)	Oligocæn
54. <i>Mioplax socialis</i> BITTN.	Radoboj (Croatien)	Oberes Mediterran
55. <i>Telphusa fluviatilis</i> LAT.	Süttő (C. Komárom)	Diluvialer Kalktuff
B) MACRURA.		
VII. Thalassinidae.		
56. <i>Calianassa atrox</i> BITTN.	Szt.-László und Gyerő- Monostor (C. Kolozs)	Unterer Grobkalk
57. " sp. ind.	Solymár (Com. Pest)	Oberer Grobkalk
58. " sp.	Budapest (Kis-Svábhegy)	Untere Barton-Stufe
59. " sp.	" "	" "
60. " nov. sp.?	" "	" "
61. " <i>cfr. Fraasi</i> NOETL.	" "	" "
62. " nov. sp.?	" "	" "
63. " sp.	Szucság und Kardosfalva (C. Kolozs)	" "
64. " <i>spinosa</i> nov. sp.	Budapest (Kis-Svábhegy)	" "
65. " <i>ferox</i> BITTN.	Kolozsvár	Oligocæn (Méra)
66. " <i>rapax</i> BITTN.	" "	" "
67. " <i>velox</i> BITTN.	" "	" "
68. " <i>vorax</i> BITTN.	Méra (Com. Kolozs)	" "
69. " <i>simplex</i> BITTN.	" "	" "
70. " <i>Munieri</i> BROCC.	Budapest (Rákos)	Oberes Mediterran
71. " <i>Chalmasii</i> BROCC.	" "	" "
72. " <i>rakosiensis</i> nov. sp.	" "	" "
73. " <i>Brocchii</i> nov. sp.	" "	" "
C) ANOMURA.		
VIII. Paguridae.		
74. <i>Pagurus priscus</i> BROCC.	Budapest (Rákos)	Oberes Mediterran

Mit den hier aufgezählten Formen ist aber die bisher bekannte tertiäre Decapodenfauna Ungarns nicht erschöpft, denn es finden sich nicht nur an den erwähnten Localitäten unbestimmbare Formen, sondern es gibt auch mehrere Fundorte, von denen wir nur undeterminirbare Spuren kennen und eben daher habe ich dieselben gelegentlich der Beschreibung gar nicht erwähnt. Aus dem Kis-Svábhegyer Kalkstein von wo ich bisher 30 Arten beschrieben habe, stammen auch noch mehrere unbestimmte Exemplare, so z. B. eine ihrer Form und der Entwicklung der Regionen an *Palaeograpsus* erinnernde Form, wobei jedoch wahrscheinlich der Hinterseitenrand mit vier, nach vorne zu fortwährend anwachsenden starken Dornen geziert ist; diese mangelhafte Form macht ganz den Eindruck einer neuen Gattung. Gelegentlich der Beschreibung von *Notopus Beyrichii* BITTN. erwähnte ich, dass sich auf dem Kis-Svábhegy noch eine Form findet, welche in den Formenkreis von *Notopus* und *Ranina notopoides* BITTN. gehört, jedoch mit keiner derselben identificirt werden kann, da an dem Stirnrand kein Einschnitt sichtbar ist, nur die Spur einiger dornartiger Zähne und da an dem Seitenrand der für *Notopus* bezeichnende Zahn nicht vorhanden ist. Eine andere ebenfalls von dem Kis-Svábhegy stammende Form erinnert an *Plagiolophus formosus* REUSS. Auch *Calianassa* findet sich auf dem Kis-Svábhegy, welches eine von den bisherigen abweichende Art darstellt, doch lässt sich dies wegen der Mangelhaftigkeit der Exemplare nicht bestimmen. In der Sammlung des geologischen und paläontologischen Institutes der Universität befindet sich der Steinkern eines mangelhaften Cephalothorax, welcher am meisten an M.-EDWARDS' *Xanthopsis granulosa* erinnert und wahrscheinlich auch von dem Kis-Svábhegy stammt.

In dem Kis-Czeller Tegel von Ofen findet man ebenfalls Spuren unbestimmbarer Krabben; sowie auch in dem Nagy-Ilondaer Fischschuppen-schiefer.

Aus dem oberen Mediterran von Budapest-Rákos besitzen wir mehrere Hände und von Tasádfő (Com. Bihar) eine unbestimmbare Krabbe. Ferner gibt es an jedem fossilienreicheren Fundort Spuren von Decapoden.

Wenn wir die Tabelle genauer betrachten, sehen wir vor Allem, dass in den ungarischen tertiären Formationen alle drei Unterordnungen der Decapoden (Macruren, Brachyuren und Anomuren) vertreten sind. Die Brachyuren sind in allen Familien in dem Maasse vertreten, dass die grösseren Familien mehr, die kleineren weniger Vertreter in dem ungarischen Tertiär haben.

Betrachten wir nun die verticale und horizontale Verbreitung der einzelnen Familien.

Die reichste Familie sind die **Cyclometopiden**. Dieselben finden sich in jedem Zeitalter; im mittleren Eocän sind sie durch *Palaecarpilius* (1 Art), *Harpactocarcinus* (2 Arten) und *Neptunus* vertreten; im oberen Eocän, und zwar in der Barton-Stufe (unterer Theil) finden sich *Palaecarpilius* (1 Art, 1 Varietät), *Phymatocarcinus* (1 Art), *Phlyctenodes* (2 Arten), *Lobocarcinus* (1 Art), *Cyamocarcinus* (1 Art), *Titanocarcinus* (2 Arten), *Rhachiosoma?* (1 Art), *Neptocarcinus, nov. gen.* (1 Art) und *Cancer* (1 Art) vertreten; im oberen Theil des Bartons dagegen durch *Harpactocarcinus* (1 Art) und *Xanthopsis* (1 Art); im Oligocän durch *Neptunus* (1 Art) und *Achelous* (1 Art), im Miocän durch *Neptunus* (3 Arten), *Pilodius* (1 Art) und *Portunus?* (1 Art).

Die **Catometopiden** sind schon weniger verbreitet; der älteste Vertreter ist aus dem oberen Grobkalk bekannt, dies ist die Gattung *Gonycipoda* (1 Art); im unteren Theil der Bartonstufe ist diese Familie so wie alle anderen am reichsten durch *Galenopsis* (2 Arten) und *Plagiolophus* (2 Arten) vertreten; im Oligocän durch *Coeloma* (1 Art) und *Grapsus? sp. ind.* (1 Art), im Miocän durch *Mioplax* (1 Art), im Quartär durch *Telphusa* (1 Art).

Die **Oxyrrhynchiden** finden sich nur in der Bartonstufe und zwar im unteren Theil durch *Micromaja* (1 Art), *Periacanthus* (1 Art), *Phrynosolambus* (1 Art), im oberen Theil durch *Phrynosolambus* (1 Art) vertreten.

Die **Oxystomiden** sind in dem Barton und Miocän vertreten; in dem unteren Theil des Bartons findet sich die Gattung *Calappilia* (1 Art) und *Typilobus* (1 Art), im oberen Theil des Bartons *Calappilia* (1 Art), im Miocän *Calappa* (1 Art) und *Matuta* (1 Art).

Die **Raniniden** leben erst von dem Barton angefangen auf dem Gebiete Ungarns, während sie in Norditalien schon in dem unteren Eocän auftreten; im unteren Theil des Bartons finden wir *Ranina* (3 Arten), *Notopus* (1 Art), im oberen Theil des Barton *Ranina* (1 Art), im Oligocän *Ranina* (1 Art), im Miocän *Raninoidea* (1 Art).

Die **Dromiaceen** endlich traten nur in dem oberen Grobkalk auf und starben in dem unteren Barton schon aus; in dem ersten sind sie durch *Dromia* (1 Art), im zweiten durch dasselbe Genus (1 Art) vertreten. Hieraus sieht man, dass die *Dromien* auf dem Territorium Ungarns am kurzlebigsten waren; da sie nur am Ende des mittleren Eocäns und am Anfange des oberen Eocäns lebten und da nur in Siebenbürgen, während sie aus dem mittleren Ungarns bisher unbekannt sind. Damit im Gegensatz sind *Raniniden* nur aus Westungarn bekannt, aber aus Siebenbürgen nicht, so dass in Ungarn *Dromia* und *Ranina* nicht zusammen vorkommen, sondern vicariirende Arten sind.

Die **Oxystomideen** besitzen auch eine relativ sehr geringe, verticale

und horizontale Verbreitung, nachdem sie nur in der Bartonstufe vertreten sind; im unteren Barton lebten auf dem Gebiete Budapests *Calappilia dacica* BITTN. und *Typilobus Semseyanus* nov. sp., während in Siebenbürgen um diese Zeit kein einziger Vertreter der Familie lebte, während dagegen am Ende des Bartons *Typilobus* ausstarb, *Calappilia dacica* dagegen in die Gegend des heutigen Kolozsvár wanderte und dort weiterlebte.

Von der Familie der **Oxyrrhynchiden** lässt sich dasselbe sagen, da sie ebénéfalls ausschliesslich im Barton lebte und zwar in dem unteren Theile, in der Umgebung von Budapest, die Gattungen *Micromaja*, *Periacanthus* und *Phrynoslambrus*, während in Siebenbürgen die Familie nicht vertreten war; am Ende dieser Epoche starben *Micromaja* und *Periacanthus* aus, *Phrynoslambrus* dagegen zog in die Gegend des heutigen Kolozsvár und lebte dort weiter.

Die **Catometopiden** leben schon seit dem Ende des mittleren Eocäns auf dem Gebiete Ungarns bis zur Quaternärepoche. Am Ende des mittleren Eocäns lebte im Osten in Siebenbürgen nur eine Gattung, *Gonyocipoda*, während im westlichen Ungarn diese westeuropäische Art vollständig fehlt. Im Barton finden wir aber wieder die Vertreter dieser Familie in Westungarn, während sie in Siebenbürgen fehlen. So lebte *Galenopsis* und *Plagiolophus* in je zwei Arten in der Umgebung Budapests, in Siebenbürgen dagegen finden sie sich auch in den jüngeren Formationen nicht mehr, da die oligocänen *Coeloma* und *Grapsus*?, sowie der mediterrane *Mioplax* und die quaternäre *Telphusa* ausschliesslich in den westlichen Theilen Ungarns lebten. Daraus sieht man, dass diese Familie in Siebenbürgen keine Rolle spielt, denn ihre Vertreter verschwinden alsbald nach ihrem Auftreten, im westlichen Ungarn erscheinen sie später, doch finden sich ihre Vertreter von dem Ende des Alttertiärs angefangen durch das ganze Jungtertiär hindurch, ja eine Art auch noch in dem Quarternär.

Am zahlreichsten sind unter den *Brachyuren*, in Bezug der verticalen als auch der horizontalen Verbreitung die **Cyclometopiden**, indem dieselben auf dem gesammten Gebiete der ungarischen Krone lebten und zwar von dem Anfange des Eocäns bis an das Ende des Jungtertiärs; in grösster Individuen- und Artenzahl in der Barton-Stufe, besonders im unteren Theile derselben, in der Gegend des heutigen Budapest. So gehören z. B. *Phymatocarcinus*, *Phlyctenodes*, *Lobocarcinus*, *Cyamocarcinus*, *Titanocarcinus* und *Neptocarcinus* ausschliesslich dem unteren Barton der Umgebung Budapests an, es ist jedoch auffällig, dass *Harpactocarcinus* und *Neptunus* von hier bisher unbekannt sind, obwohl sie in der Nähe in älteren und jüngeren Formationen gleichmässig lebten.

Ferner ist noch auffällig, dass während das Genus *Cancer* schon im

unteren Theile der Bartonstufe erscheint, wo selbes durch *Cancer Böckhi* LÖRENT. vertreten ist, während im oberen Theile der Bartonstufe und in der reichen Fauna des zum unteren Theile gehörigen Kis-Svábhegy kein einziger Vertreter desselben vorkommt. Am Ende des Mediterran ist es wiederum sehr verbreitet, und kennen wir dasselbe aus verschiedenen Theilen des Landes: aus Sopron, Baranya, Bihar und vielleicht auch aus Szatmár, während in [meiner reichsten mediterranäischen Fundstelle, in Budapest-Rákos keine Spur desselben zu finden ist.

Von den **Macruren** finden sich Vertreter der *Thalassiden* in den ungarischen tertiären Gebilden verbreitet und zwar von dem Anfang des mittleren Eocän bis an das Ende des Miocäns. Die grösste Horizontal- und Verticalverbreitung von allen hier behandelten Gattungen hat *Calianassa*. Aus Westungarn kannten wir nämlich lange Zeit nur die Budapest-Rákoser mediterranen *Calianassen*; weil z. B. in dem Krebsmaterial, welches HANTKEN auf dem Kis-Svábhegy sammelte, keine einzige *Macrura* war, glaubten wir anfangs, dass dieselben hier gänzlich fehlen. Nachdem jedoch Univ.-Prof. Dr. ANTON KOCH, fast in allen Horizonten des Siebenbürger Tertiärs *Calianassa* fand, legte ich auf ihre Auffindung besonderes Gewicht und es gelang mir auch auf dem Kis-Svábhegy mehrere Arten und in Solymár eine unbestimmbare Art zu finden, so dass wir sie jetzt fast aus allen Horizonten des ungarischen Tertiärs kennen. Die meisten Arten dieses Genus kommen in dem Kis-Svábhegyer Eocän vor, ferner in dem Méraer Oligocän und dem Budapest-Rákoser oberen Mediterran.

Die **Anomuren** sind nur in dem oberen Mediterran durch eine Art *Pagurus priscus* Brocc. in Budapest-Rákos vertreten.

Wenn wir die obige Tabelle aufmerksam betrachten, sehen wir, dass die reichste aller bisher bekannten Decapodenfaunen die Budapest-Kis-Svábhegyer sowohl an Individuen als Arten ist.

In Bezug auf Individuenzahl ist auch der Piszkeer Bryozoenmergel ein reicher Fundort, doch kommt dort allein *Harpactocarcinus punctulatus* DESM. in grosser Menge vor, während wir von *Xanthopsis Bittneri* LÖRENT. nur einige Exemplare kennen. Die reichste der jüngeren tertiären Krabbenvorkommen in Ungarn ist das Budapest-Rákoser, welches zugleich das reichste sämmtlicher obermediterranen Decapodenvorkommen ist. In besonders grosser Individuenzahl finden wir hier *Calianassa Munieri* Brocc. und *Matuta inermis* Brocc. In Bezug der Gattungen ist dieser Fundort ebenfalls genug reich, da Brocchi von hier fünf Gattungen beschreibt, während ich ausserdem *Lambrus?* sp. ind. *Neptunus* cfr. *granulatus* M.-EDW., *Pilodius mediterraneus* LÖRENT., *Calianassa rákosiensis* LÖRENT. und *Calianassa Brocchii* LÖRENT. fand, so dass wir von hier bereits 11 Arten kennen, welche sich auf 8 Gattungen vertheilen.

Diese decapodenreichen Sedimente lagerten sich alle nahe an den Ufern ab, woraus wir sehen, dass man nur in littoralen Bildungen reiche Decapodenfaunen erwarten kann.

Nachdem die Kis-Svábhegyer Krabbenfauna in vielem mit jener des St.-Giovanni-Ilarioneer Basalttuffes übereinstimmt, ist es nicht ohne Interesse zu untersuchen, in welchem stratigraphischen Verhältnisse diese beiden Schichten zu einander stehen, um sich vor dem Verhältnisse beider Faunen zu einander ein klares Bild machen zu können.

Im Gegensatze zu HÉBERT und MUNIER-CHALMAS, welche die *Numm. striata* enthaltenden Schichten über die durch *Numm. Lucassana*, *perforata*, *complanata* und *spira* charakterisirten Bakonyer Schichten stellen, wies HANTKEN * nach, dass die zwischen die Bakonyer, durch *Numm. Tchihatcheffi* und *Numm. laevigata* charakterisirten, und die Esztergomer durch *N. Tchihatcheffi* und *N. subplanulata*, charakterisirten Schichten eingeschlossenen Schichtengruppen eine parallele Schichtengruppe bilden, so dass die Bakonyer, durch *Numm. spira*, *complanata*, *Lucasana* und *perforata* charakterisirten Schichten, in welchen, wenn auch selten *N. Tchihatcheffi* auftritt, der oberen Klasse der Budapest-Esztergomer *Numm. striata*-Schichtengruppe entsprechen. HANTKEN sagt auf P. 25 derselben Arbeit, dass die Ronkaer Schichten den Esztergom-Ofner, die St.-Giovanni-Ilarioneer den Bakonyer Schichten entsprechen, daher gleichalterig sind, und dass der Faunenunterschied nur als Faciesdifferenz zu betrachten ist. HANTKEN fand in den St.-Giovanni-Ilarioneer Schichten *Numm. Tchihatcheffi* und so glaube ich, dass die Kis-Svábhegyer Kalksteingruppe den italienischen Schichten viel näher steht, als OPPENHEIM annimmt, als er die durch *N. Tchihatcheffi* und *Numm. intermedia* charakterisirten Kalksteine in das untere Oligocän, die St.-Giovanni-Ilarioneer Schichten dagegen in das mittlere Eocän rechnete; denn, wenn diese zwei Schichten auch nicht gleichalterig sind, kann man doch die italienischen auf Grund des Vorkommens von *Numm. Tchihatcheffi* in eine Parallele mit den durch *Numm. spira*, *complanata* und *perforata* charakterisirten Bakonyer Schichten stellen, nachdem *Numm. Tchihatcheffi* auch hier nur untergeordnet, spärlich vorkommt, ausserdem aber *Harpactocarcinus quadrilobatus* DESM. sich sowohl in den St. Giovanni Ilarioneer als in den Halimbaer, durch *perforata* charakterisirten Schichten findet. Wir müssen demnach die Esztergomer *Numm. Tchihatcheffi* und Budapester *Numm. intermedia*-Kalksteine, wohin auch der Kis-Svábhegyer Kalk gehört, unmittelbar über

* MAX v. HANTKEN: «Die Mittheilungen der Herren EDM. HÉBERT und MUNIER-CHALMAS über die ungarischen Alttertiären-Bildungen. («Literarische Berichte aus Ungarn». Herausgegeben von Paul Hunfalvy. Budapest, 1879. Bd. III. Heft 4.)

die St.-Giovanni-Ilarioneer Schichten stelen. Das wird auch dadurch bewiesen, dass die nach der Ablagerung der St.-Giovanni-Ilarioneer Schichten ausgestorbenen Krabben in jenen ungarischen Meeren weiterlebten, aus welchen sich die Kis-Svábhegyer Kalke ablagerten, das heisst zur Zeit der Bildung der vielgenannten italienischen Schichten wurde ein Theil der dort lebenden Krabben begraben, ein anderer Theil wanderte gegen Osten und lebte, wie z. B. *Micromaja tuberculata* BITTN., *Periacanthus horridus* BITTN. *Notopus Beyrichii* BITTN. in Ungarn weiter.

Aus der Kis-Svábhegyer Fauna sieht man auf jeden Fall, dass z. B. *Ranina Reussi* WOODW., *Cyamocarcinus angustifrons* BITTN., *Periacanthus horridus* BITTN., *Notopus Beyrichii* BITTN. und *Micromaja tuberculata* BITTN. langlebiger waren, als wir es nach den bisherigen Untersuchungen glaubten. Andererseits zeigte sich, dass *Galenopsis similis* BITTN. nicht so sehr in die tongrische Stufe, d. h. das untere Oligocän, als vielmehr in jenen Horizont gehört, welcher auf die Grenze zwischen dem mittleren und oberen Eocän fällt, von wo diese Art dann auch in das Oligocän hinaufreichte.

Nachdem bisher nur ein relativ geringer Theil der Erde geologisch detaillirt studirt ist und noch viel weniger sind die fossile Faunen ausgebeutet, lässt es sich von jedem besser ausgebeuteten Fundort hoffen, dass dort neue, von den Bisherigen abweichende Formen gefunden werden, und in diesem Glauben werden wir auch immer und immer wieder bestärkt. So führte ich mit dieser Abhandlung von dem Gebiete Ungarns folgende neue Arten in die Literatur ein :

A) **Brachyuren :**

1. *Neptunus hungaricus* nov. sp.
2. *Ranina budapestinensis* nov. sp.
3. *Typilobus Semseyanus* nov. sp.
4. *Phymatocarcinus cocenicus* nov. sp.
5. *Phlyctenodes Hantkeni* nov. sp.
6. *Phlyctenodes Krenneri* nov. sp.
7. *Titanocarcinus Kochi* nov. sp.
8. *Rhachiosoma?* nov. sp.
9. *Cancer Böckhi* nov. sp.
10. *Neptocarcinus millenaris* n. g. et sp.

11. *Galenopsis quadrilobata* nov. sp.
12. *Palaeograpsus Lóczyanus* nov. sp.
13. *Xanthopsis Bittneri* nov. sp.
14. *Cancer Szontaghi* nov. sp.
15. *Pilodius mediterraneus* nov. sp.

B) **Macruren :**

16. *Calianassa* nov. sp. ?
17. *Calianassa* nov. sp.
18. *Calianassa spinosa* nov. sp.
19. *Calianassa rákosiensis* nov. sp.
20. *Calianassa Brocchii* nov. sp.

INHALT.

	Pag.
Vorwort	1
Einleitung. Die aus den Ländern der ungarischen Krone bisher bekannten tertiären Decapoden und ihre Literatur. Charakteristik und Fauna der neuen Decapodenvorkommen	3
I. b) Mittleres-Eocän. <i>Nummulites striata</i> D'ORB. Horizont	5
II. a) Oberes-Eocän, unterer Theil der Barton-Stufe. <i>Nummulites intermedia</i> D'ARCH. Horizont	6
II. b) Oberes-Eocän, oberer Theil der Barton-Stufe, Bryozoenmergel	9
III. a) Unteres-Oligocän. Kis-Czeller Tegel	10
III. b) Oberes-Oligocän. Aquitanische Stufe	10
III. c) Oberes-Oligocän. Nagy-Ilondaer Fischschuppenschiefer	10
IV. Oberes-Mediterran. Leithakalk	10
V. Pliocän. Untere-Levantinische Stufe	11
Beschreibung der Arten:	
I. a) Mittleres-Eocän. <i>Numm. perforata</i> D'ORB. Horizont	
1. <i>Harpactocarcinus quadrilobatus</i> DESM. sp.	12
2. <i>Harpactocarcinus punctulatus</i> DESM. sp.	13
3. <i>Palaeocarpilius</i> sp. (<i>Macrocheilus</i> DESM. ?)	13
I. b) Mittleres-Eocän. <i>Numm. striata</i> D'ORB. Horizont	—
1. <i>Neptunus hungaricus</i> nov. sp.	14
2. <i>Calianassa</i> sp. ind.	17
II. a) Oberes-Eocän. Unterer Theil der Barton-Stufe	
A) Brachyura LATR.	
a) <i>Raninidae</i> M.-EDW.	
1. <i>Ranina Reussi</i> WOODW.	18
2. <i>Ranina Reussi</i> cfr. <i>Marestiana</i> KÖNIG	22
3. <i>Ranina Reussi budapestinensis</i> nov. sp.	23
4. <i>Notopus Beyrichi</i> BITTN.	26
b) <i>Oxystomidae</i> .	
5. <i>Typilobus Semseyanus</i> nov. sp.	27
6. <i>Calappilia dacica</i> BITTN.	30
c) <i>Oxyrrhynchidae</i> .	
7. <i>Micromaja tuberculata</i> BITTN.	31
8. <i>Periacanthus horridus</i> BITTN.	34
9. <i>Phrynosolambus corallinus</i> BITTN.	35
d) <i>Cyclometopidae</i> .	
a) <i>Cancrinae</i> M.-EDW.	
10. <i>Palaeocarpilius macrocheilus</i> DESM. sp.	36
11. <i>Paleocarpilius macrocheilus</i> var. <i>coronatus</i> BITTN.	38
12. <i>Phymatocarcinus eocenicus</i> nov. sp.	39
13. <i>Plyctenodes Hantkeni</i> nov. sp.	44

	Pag.
14. <i>Phlyctenodes Krenneri</i> nov. sp.	46
15. <i>Lobocarcinus Paulino-Württembergensis</i> H. v. MEYER	48
16. <i>Cyamocarcinus angustifrons</i> BITTN.	53
17. <i>Titanocarcinus Kochii</i> nov. sp.	55
18. <i>Titanocarcinus Raulinianus</i> M.-EDW.	57
19. <i>Cancer Böckhii</i> nov. sp.	57
20. <i>Neptocarcinus millenaris</i> nov. gen. et sp.	69
β) <i>Portuninae</i> .	
21. <i>Rhachiosoma</i> ? nov. sp.	63
e) <i>Catometopidae</i> .	
22. <i>Galenopsis similis</i> BITTN.	64
23. <i>Galenopsis quadrilobata</i> nov. sp.	66
24. <i>Palaeograpsus Lóczyanus</i> nov. sp.	69
25. <i>Palaeograpsus</i> sp.?	73
B) <i>Macrura</i> LATR.	
26. <i>Calianassa</i> sp.	73
27. <i>Calianassa</i> sp.	73
28. <i>Calianassa</i> nov. sp.?	74
29. <i>Calianassa</i> cfr. <i>Fraasi</i> NÖTL.	74
30. <i>Calianassa</i> nov. sp.?	75
31. <i>Calianassa spinosa</i> nov. sp.	76
II. b) Bryozoënmergel. Oberer Theil der Barton-Stufe.	
1. <i>Ranina</i> sp. (<i>Reussi</i> WOODW.?)	77
2. <i>Harpactocarcinus punctulatus</i> DESM. sp.	78
3. <i>Xanthopsis Bittneri</i> nov. sp.	83
III. Oberes-Oligocän. Aquitanische Stufe.	
1. <i>Coeloma</i> sp. ind.	87
IV. Oberes-Mediterran. Leithakalk.	
<i>Brachyura</i> LATR.	
a) <i>Oxystomidae</i> .	
1. <i>Calappa Heberti</i> BROCC.	88
2. <i>Matuta inermis</i> BROCC.	91
b) <i>Oxyrrhynchidae</i> .	
3. <i>Lambrus</i> ? sp. ind.	91
c) <i>Cyclometopidae</i> .	
4. <i>Portunus pygmaeus</i> BROCC.	91
5. <i>Neptunus</i> cfr. <i>granulatus</i> M.-EDW.	92
6. <i>Cancer</i> cfr. <i>carniolicus</i> BITTN.	92
7. <i>Cancer Szontaghi</i> nov. sp.	94
8. <i>Pilodius mediterraneus</i> nov. sp.	99
A) <i>Macrura</i> LATR.	
a) <i>Thalassinidae</i> M.-EDW.	
9. <i>Calianassa Chalmasii</i> BROCC.	102
10. <i>Calianassa rákosiensis</i> nov. sp.	103

	Pag.
11. <i>Calianassa Munitri</i> BROCC.	104
12. <i>Calianassa Brocchii</i> nov. sp.	104
B) Anomura M.-EDW.	
b) <i>Paguridae</i> .	
13. <i>Pagurus prisceus</i> BROCC.	106

* * *

Quartär V. Diluvium. Kalktuff.

1. <i>Telphusa fluviatilis</i> LATR.	107	
<i>Rückblick und Schlussfolgerungen</i> : Parallele zwischen den Krabbenfaunen von Vicenza und des ungarischen Tertiärs. Die geographische Verbreitung und stratigraphische Rolle der Genera. Die Kis-Svábhgyer Decapodenfauna und ihr. Alter. Tabellarische Übersicht der tertiären und quartären Decapoden der Länder der ungarischen Krone. Verzeichniss der neuen Gattungen und Arten		108—126

ERKLÄRUNG DER TAFELN.

Tab. I.

1. **Neptunus hungaricus** nov. sp. *Solymár, aus dem Numm. striata-Horizont*
1. a) Cephalothorax von oben gesehen. Von den vier dornartigen Fortsetzen des Stirnrandes wurden die zwei äusseren aus Versehen zu gross ergänzt, obwohl von dem linken kaum etwas fehlt. Diese seitlichen zwei Dornen waren kleiner als die zwei mittleren.
1. b) Cephalothorax von unten gesehen.
1. c) Vergrössertes Bild eines Stückes der Oberfläche.
- Eigenthum der k. u. geolog. Anstalt..... 14
2. **Ranina budapestinensis** nov. sp. *Aus dem Nummulitenkalk (untere Barton Stufe) des Kis-Svábhgy (Budapest).*
2. a) Der Cephalothorax von oben gesehen, in nat. Grösse.
2. b) Ein Stück der Oberfläche, vergrössert
- 23
3. u. 4. **Typilobus Semseyanus** nov. sp. *Aus dem Nummulitenkalk (Unteres-Barton) des Budapester Kis-Svábhgy.*
3. a) und 4. a) Nat. Grösse.
3. b) und 4. b) Der Cephalothorax von oben gesehen.
3. c) und 4. c) Der Cephalothorax von vorne gesehen.
3. d) und 4. d) Der Cephalothorax von links gesehen.
3. b)—d) und 4. b)—d) sind alle bei 2-facher Vergröss. gezeichnet.
3. e) Ein Theil des Cephalothorax, vergrössert
- 27
5. **Calappilia dacica** BIRTN. *Aus dem Nummulitenkalk (Unteres-Barton) des Budapester Kis-Svábhgy.*
5. a) Der Cephalothorax von oben gesehen in nat. Grösse.
5. b) Ein Stück des Cephalothorax vergrössert
- 30

Tab. II.

	Pag
1. Ranina Reussi WOODW. <i>Aus dem Nummulitenkalk (Unteres-Barton) des Budapester Kis-Svábhegy.</i>	
1. a) von oben gesehen. } Natürliche Grösse.	
1. b) Seitenansicht. }	
1. c) Ein Stück des Cephalothorax, vergrössert.	
Eigenthum des geolog. und paläont. Institutes der Budapester Universität	18
2. Micromaja tuberculata BITTN. <i>Aus dem Nummulitenkalk (Unteres-Barton) des Budapester Kis-Svábhegy.</i>	
Natürliche Grösse, von oben gesehen.	
Eigenthum der k. ung. geolog. Anstalt	31
3. Micromaja tuberculata BITTN. <i>Aus dem in den Nummulitenkalk (Unteres-Barton) des Budapester Kis-Svábhegy gelagerten Mergel. Steinkern, welcher <i>Micromaja spinosa</i> NÖTLING nahesteht</i>	31
4. Phymatocarcinus eocenicus nov. sp. <i>Aus dem Nummulitenkalk (Unteres-Barton) des Budapester Kis-Svábhegy.</i>	
4. a) Der Cephalothorax, von oben gesehen.	
4. b) Derselbe von vorne, 4. c) von links und 4. d) von unten; an dem Rand sieht man die Structur der Tuberkel gut	39
5. Phymatocarcinus eocenicus nov. sp. <i>Von ebendort.</i>	
Der Cephalothorax von oben	39
6. Phymatocarcinus eocenicus nov. sp. <i>Von ebendort.</i>	
Der Cephalothorax von oben. Eigenthum der k. ung. geolog. Anstalt.	
Gesammelt von Dr. SCHAFARZIK	39
7—8. Phymatocarcinus eocenicus nov. sp. <i>Von ebendort.</i>	
7. Eine rechte Hand. 8. Ein abgetrenntes Schalenbruchstück, an welchem die gitterartige Structur der mittleren Schalenschichte gut sichtbar ist	39
9. Phlyctenodes Krenneri nov. sp. <i>Von ebendort.</i>	
9. a) Nat. Grösse. 9. b) Derselbe von oben (2·5-mal vergr.).	
9. c) Derselbe von links (2·5-mal vergr.)	46
10. Phlyctenodes Hantkeni nov. sp. <i>Von ebendort.</i>	
10. a) Der Cephalothorax von oben. Natürliche Grösse.	
10. b) Derselbe. (2·5-mal vergr.).	
10. c) Derselbe von rechts (2·5-mal vergr.).	44

Tab. III.

1. Lobocarcinus Paulino-Würtembergensis H. v. MEYER.	
<i>Aus dem Nummulitenkalk (Unteres-Barton) des Budapester Kis-Svábhegy.</i>	
1. a) Der Cephalothorax von oben, 1. b) von unten.	
1. c) Ein Stück der Oberfläche vergr.	
Aus der HANTKEN'schen Sammlung in dem geolog. und paläontol. Museum der Budapester Universität	48

2. **Cyamocarcinus angustifrons** BITTN. *Von ebendort.*
 2. a) Der Cephalothorax von oben, 2. b) von vorne, 2. c) von links, 2. d) ein vergrössertes Stück des Cephalothorax 53

Tab. IV.

- 1—2. **Titanocarcinus Kochii** nov. sp. *Aus dem Nummulitenkalk (Unteres-Barton) des Budapester Kis-Svábhegy.*
 1. a) Der Cephalothorax von oben, 1. b) von vorne und 1. c) von links gesehen.
 2. Ein mangelhaftes Exemplar, von ebendort. Von oben gesehen 55
- 3—4. **Neptocarcinus millenaris** nov. gen. et sp. *Von ebendort.*
 4. Ein junges Exemplar 69
5. **Cancer Böckhii** nov. sp. *Aus dem Numm. Tschihatcheffi-Horizont (Unteres-Barton) von Padrag (Com. Veszprém). Eigentum der k. ung. geolog. Anstalt* 57
6. **Palaeograpsus Lóczyanus** nov. sp. *Aus dem Nummulitenkalk (Unteres-Barton) des Budapester Kis-Svábhegy.*
 6. a) Der Cephalothorax von oben, 6. b) von unten, 6. c) von vorne, 6. d) von rechts. 6. e) Eine mangelhafte linke Hand desselben Exemplares. 6. f) Ein vergrössertes Stück der Oberfläche des Cephalothorax 69

Tab. V.

1. **Galenopsis similis** BITTN. *Aus dem Nummulitenkalk (Unteres-Barton) des Budapester Kis-Svábhegy.*
 1. a) Der Cephalothorax von oben. Die Furche hinter den Vorderrändern ist nicht genug tief und zeigt sich in natura viel schärfer, 1. b) von der rechten Seite gesehen 64
2. **Galenopsis similis** BITTN. *Von ebendort.*
 2. a) Der Cephalothorax von oben, 2. b) von unten gesehen 64
3. **Galenopsis quadrilobata** nov. sp. *Von ebendort.*
 3. a) Der Cephalothorax von oben, 3. b) von vorne, 3. c) von rechts gesehen 66
4. **Calianassa** cfr. **Fraasi** NÖTL. *Von ebendort* 74
5. **Calianassa** nov. sp.? *Von ebendort.*
 5. a) Die innere, 5. b) die äussere Seite der Hand 75
6. **Calianassa spinosa** nov. sp. *Von ebendort* 76

Tab. VI.

1. **Xanthopsis Bittneri** nov. sp. *Aus dem Bryozoenmergel der oberen Barton Stufe von Piszke (Com. Esztergom).*
 1. a) Von oben, 1. b) von unten gesehen.
 1. c) Aussenseite der rechten Hand desselben Exemplars.

	Pag.
1. <i>d</i>) Ein vergrössertes Stück der Oberfläche.....	83
2. Xanthopsis Bittneri nov. sp. <i>Von ebendort.</i>	
2. <i>a</i>) Der Cephalothorax von oben gesehen, 2. <i>b</i>) Aussenseite der Hand des- selben Exemplars. (Mit dem vorigen in der HANTKEN'schen Sammlung in dem geolog. und paläontol. Museum der Budapester Universität).....	83
3. Phymatocarcinus eocenicus nov. sp. <i>Aus dem Nummulitenkalk (Unteres- Barton) des Budapester Kis-Svábhegy.</i> Aussenseite einer rechten Hand und eines Unterarms, von zwei mangelhaften Exemplaren restaurirt	39

Tab. VII.

1. Harpactocarcinus punctulatus DESM. sp. <i>Aus dem Bryzoenmergel (Oberes- Barton) von Piszke (Com. Esztergom).</i>	
1. <i>a</i>) Der Cephalothorax von unten, 1. <i>b</i>) von oben gesehen. (Aus der HANTKEN'schen Sammlung in dem geolog. und paläontol. Museum der Budapester Universität)	78

Tab. VIII.

1., 2., 3. Calappa Heberti BROCC. <i>Aus dem Budapest-Rákóser Leithakalk.</i> Drei, in verschiedenen Entwicklungsstadien befindliche Exemplare	88
4. Cancer Szontaghi nov. sp. <i>Aus dem Tasáder (Com. Bihar) Leithakalk.</i>	
4. <i>a</i>) von oben, 4. <i>b</i>) von vorne, 4. <i>c</i>) von der rechten Seite gesehen. 4. <i>d</i>) Ein vergrössertes Stück des Cephalothorax. Sammelte Dr. TOMAS VON SZONTAGH	94
5., 6. Pilodius mediterraneus nov. sp. <i>Aus dem Budapest-Rákóser Leithakalk</i>	99
7. Telphusa fluviatilis (L.) LEACH. <i>Aus dem diluvialen Kalktuff von Süttő (Com. Komárom)</i>	107

Tab. IX.

1. Calappa Heberti BROCC. <i>Aus dem Budapest-Rákóser Leithakalk.</i> Die Aussen- seite einer rechten Hand	88
2., 3. Neptunus cfr. granulatus M.-EDW. <i>Von ebendort.</i>	
2. <i>a</i>) Eine rechte Hand von aussen. 2. <i>b</i>) Dieselbe von innen. 3. Aussenseite einer linken Hand. (Aus der Sammlung der kön. ung. geologischen Anstalt)	92
4. Calianassa rákosiensis nov. sp. <i>Von ebendort.</i>	
4. <i>a</i>) Innenseite der rechten Hand.	
4. <i>b</i>) Aussenseite derselben.	
4. <i>c</i>) Querschnitt derselben	103
5. Calianassa Brocchii nov. sp. <i>Von ebendort.</i>	
5. <i>a</i>) Äussere Seite der linken Hand.	
5. <i>b</i>) Innere Seite derselben.	
5. <i>c</i>) Vergrössertes Bild des unteren Randes	104

6. *Pagurus priscus* BROCC. *Von ebendort.*

6. a) Aussenseite der rechten Hand, 6. b) Innere Seite derselben.

(Aus der Sammlung der k. ung. geolog. Anstalt) 106

7. *Pagurus priscus* BROCC. *Von ebendort.*

7. a) Innenseite der rechten Hand. 7. b) Aussenseite derselben 106

*

Jene Arten, deren Provenienz nicht besonders angegeben ist, sind von mir gesammelt und gegenwärtig das Eigenthum der kön. ung. geologischen Anstalt. Wenn keine Vergrößerung angegeben, sind die Figuren in natürlicher Grösse dargestellt.

ÜBER DIE BRACHYUREN DER PALÆONTOLOGISCHEN SAMMLUNG DES BAYERISCHEN STAATES.

Von DR. EMERICH LÖRENTHEY.*

(Tab. X—XI.)

Seit Jahren beschäftige ich mich mit dem Studium der ungarischen tertiären Decapoden, doch war ich gezwungen, da hier die nöthige Literatur und das Vergleichsmaterial fehlt, mehrere ausländische Museen behufs Studium ihrer Sammlungen zu besichtigen.

In München, wo ich dieses Studium abschloss, traf mich die sehr ehrende Auszeichnung, dass mein einstiger Professor, der Conservator der paläontologischen Sammlung des Staates, Herr Geheimrat Dr. KARL ALFRED Ritter v. ZITTEL, so liebenswürdig war, mir die Bearbeitung des in dem obgenannten Museum vorhandenen Krabbenmaterials anzutragen. Ich halte es für eine angenehme Pflicht, ihm an dieser Stelle hierfür tiefgefühlten Dank zu sagen.

Die in determinierbarem Zustand befindlichen tertiären Krabben des Münchener Museums gehören grösstentheils nur längstbekannten Arten an, weshalb in dem Folgenden nur von jenen die Rede sein wird, welche neu oder sonst interessant sind. Nachdem aber die erwähnenswerthen Formen nur von zwei Fundorten stammen, aus Algier und der berühmten Kressenberger Localität, publicire ich die neue afrikanische *Ranina* besonders und in einem anderen Capitel die auf die Kressenberger Fauna bezüglichen Daten. In dem Kressenberger Material befinden sich drei neue Arten und zwar *Carinocarcinus Zittelii* nov. gen. et sp., *Xanthilites bavaricus* nov. sp. und *Coeloma vareolata* nov. sp.; *Palaeocarpilius Klipsteini* v. MEYER dagegen ist insoferne interessant, als an dem auf Tab. XI. Fig. 4 dargestellten Exemplar die Charaktere nicht vollständig entwickelt sind.

* Vorgelegt von dem ord. Mitglied Prof. Dr. ANTON KOCH in der Sitzung der ungar. Akademie der Wissenschaften am 22. November 1897.

A) Eine neue *Ranina*art aus Algier.*Ranina brevispina* nov. sp.

(Tab. X. Fig. 2—3, Tab. XI. Fig. 1.)

In dem genannten Museum finden sich aus Algier stammende drei Exemplare einer unbestimmten *Ranina*-Art, welche in den Formenkreis von *Ranina speciosa* MÜNST. gehört, doch wie wir sogleich sehen werden, von allen bekannten verwandten Formen, wesentlich abweicht und so eine gut charakterisirte neue Form ist.

Die Charaktere derselben lassen sich in Folgendes zusammenfassen:

Der Cephalothorax ist birnförmig, der grösste Breitendurchmesser befindet sich in dem vorderen Drittel der Längslinie und verschmälert sich sowohl gegen vorn als auch hinten nur schwach. Von dem grössten Breitenpunkte erfolgt die Verschmälерung nach rückwärts zu plötzlich als nach vorne; der Rand des Cephalothorax verläuft von hier S-förmig nach hinten, indem er anfangs — im zweiten Drittel der Länge — schwach convex, im letzten Drittel aber concav ist, wodurch sich das Schild gegen hinten plötzlich verschmälert, so dass der Durchmesser im vorderen Drittel noch 4,2 mm, der Hinterrand aber schon nur mehr 1,9 mm zählt.

Der Cephalothorax ist in der Richtung des Breitedurchmessers convex, in der Linie der Längenaxe dagegen fällt er langsam nach rückwärts ab, ohne jedoch convex zu werden. Der Stirnrand ist in der Mitte breit und zeigt einen, ein Drittel der Frontalrandbreite einnehmenden Lobus, welcher in drei Spitzen endigt und zwar so, dass die mittlere kürzer und die seitlichen länger sind, die Randkante dagegen ist zwischen den drei Spitzen stark concav. Dieser dreispitzige Lobus wird durch je einen schmalen, doch genug tiefen Einschnitt von dem schmalen, zahnartigen, ersten Seitenlobus getrennt, an welchem man, obwohl die Spitze abgebrochen ist, doch gut sehen kann, dass er spitz und mit seiner Spitze gerade nach vorne gerichtet ist. Der durch einen viel schwächeren Einschnitt abgetrennte zweite Seitenlobus ist an seinem Ende zweigetheilt und zwar so, dass der innere der beiden Zähne der stärkere ist, während übrigens beide mit ihrer Spitze schwach gegen die Mittellinie zu neigen. Nach diesem Lobus folgt ein breiter, und tiefer als der erste reichender Einschnitt, (welcher auf Fig. 2 nicht genug gut dargestellt ist). Nach demselben kommt wieder ein, in zwei Zähnen endender Lobus, der dritte Seitenlappen, welcher ähnlich entwickelt, wie der vorige, nur schmaler, kürzer, im Ganzen schwächer ist. Der vierte Seitenlobus ist ebenfalls breit und wird durch einen

noch weiter nach hinten reichenden Einschnitt von dem Dritten getrennt; er weicht aber in seiner Ausbildung von den anderen dreien ab, da er sich in drei Stacheln theilt, so wie dies auf Fig. 2 und 3 theilweise dargestellt ist, nämlich der innere Stachel ist stark entwickelt und scharf von dem anderen zweispitzigen Stachel abgesetzt; der innere Stachel dieses zweieudigen Lobus ist schwächer als der äussere.

Am meisten streckt sich der innere Zahn des zweiten Seitenlobus nach vorne; von hier lässt sich eine gerade Linie bis zu dem mittleren Dorn des mittleren Lappens über den ersten Seitenzahn und die Spitze des Seitenstachels des Mittellobus ziehen; eine andere von dem inneren Zahn des zweiten Seitenlobus über die Spitzen der Zähne bis zur Spitze des äusseren Zahnes des vierten Seitenlobus.

Der ganze Cephalothorax ist von dem vierten Seitenlobus angefangen nach hinten zu mit einer, mit kleinen Tuberkeln geschmückten Leiste begrenzt, während der vordere Rand vollkommen glatt erscheint. Die Oberfläche des Cephalothorax mit Ausnahme des Frontalrandes ist mit länglichen, grossen Tuberkeln bedeckt, zwischen denen hier und dort zerstreut sich kleinere, runde Tuberkel beobachten lassen, deren Zahl gegen die Ränder zu zunimmt; dieselben herrschen dann über der mit Tuberkeln geschmückten Leiste am Rande des Cephalothorax vor. Der ganze Stirnrand und dessen Lobi sind mit ebensolchen runden Tuberkeln bedeckt.

Der untere Theil des Cephalothorax, das Sternum und die Extremitäten konnten wegen ihres mangelhaften Erhaltungszustandes nicht studirt werden; um aber einigermaassen einen Begriff von denselben zu geben, publicire ich in Fig. 1 der Tab. XI. die mangelhafte Unterseite der in Fig. 2 der Tab. X. dargestellten Form, an welcher auch die Eindrücke der Scheerenhände sichtbar sind.

Die Grösse von *Ranina brevispina* ist recht variabel. Das vollständigste Exemplar (Tab. X. Fig. 2) ist das kleinste.

Die grösste Breite des Cephalothorax beträgt	...	42 mm
Die grösste Länge des Cephalothorax beträgt*	...	46 mm
das Verhältniss zwischen beiden Dimensionen	...	(1 : 1.09).

In dem Münchner Museum finden sich von demselben Fundorte noch Bruchstücke zweier Exemplare, welche circa noch einmal so gross waren. Einen Theil eines derselben zeigt in natürlicher Grösse Fig. 3 von Tab. X.

Um die langwierige Beschreibung zu vermeiden und dennoch die Artenberechtigung meiner neuen Form am leichtesten und anschaulichsten nachzuweisen, stellte ich in Fig. 4—8 der Tab. X. die Stirnränder aller

* Von der Spitze des mittleren kurzen Dorn des mittellobus gemessen.

in den Formenkreis von *Ranina speciosa* MÜNSTER gehörigen nächsten Verwandten zusammen. Dies rechtfertigt sich dadurch, dass der Hauptunterschied zwischen diesen verwandten Formen in der Entwicklung des Stirnrandes liegt, welcher der am meisten charakteristische Theil dieser Krabben ist.

Die Abbildungen beziehen sich auf die recente *R. dentata* DE HAAN¹ (Fig. 5), ferner auf die von SISMONDA aus dem Turiner Miocän beschriebene *R. palmea* SISM.² (Fig. 4), die aus Bündel von GR. MÜNSTER als *Hela speciosa* MÜNST. beschriebene *R. speciosa* MÜNST.³ (Fig. 6), die von REUSS aus den Radäcker aquitanischen Formationen beschriebene *R. Hazslinszkyi* Rss.⁴ (Fig. 7) und auf die von RISTORI aus den Pieveer (Italien) Pliocän-Schichten beschriebene *R. propinqua* RIST.⁵ (Fig. 8).

Wenn wir den Stirnrand von *R. brevispina* mit dem der citirten Formen vergleichen — deren Abbildungen von den betreffenden Originalzeichnungen copirt wurden — fällt es sofort auf, dass *brevispina* als miocäne Form, ihrer stratigraphischen Lage entsprechend, nicht mit den oligocänen Formen (z. B. der aquitanischen *Hazslinszkyi*), sondern mit der aus dem italienischen Miocän beschriebenen *R. palmea* und der im Pacificocean lebenden *R. dentata* am meisten in der fingerartigen Ausbildung der Seitenlobi übereinstimmt; dass aber auch hier keine vollständige Coincidenz vorhanden ist, lässt sich aus meinen Abbildungen gut sehen. Ich verglich jedoch meine Form nicht nur mit der Figur DE HAAN's, sondern, als ich im Sommer das reiche Bruxelleser Museum besuchte, auch mit mehreren Exemplaren der *dentata* aus dem Stillen-Ocean. Ich konnte mich bei dieser Gelegenheit auch davon überzeugen, dass — was auch meine Figur zeigt — *brevispina* und *dentata* schon bezüglich der Form ihrer äusseren Seitenlappen von einander vollständig abweichen, ganz abgesehen von der verschiedenen Structur des mittleren Lappens.

Nachdem *brevispina* abgesehen von der fingerartigen Structur der Seitenlappen nur mit *dentata* und *palmea* in näherer Verwandtschaft

¹ *Ranina dentata* DE HAAN. Siebold's «Fauna Japonica». (P. 139. Taf. XXXIV und XXXV. Fig. 1—4. 1833.)

² *Ranina palmea* SISMOND. Descrizione dei pesci e dei crostacei fossili del Piemonte. (Mem. d. r. akad. d. sc. di Torino. Serie II. T. X. P. 64. Tav. III. Fig. 3—4. 1849.)

³ *Hela speciosa* MÜNST. Beiträge zur Petrefacten-Kunde. III. Heft. 1840. P. 24. Taf. II. Fig. 1—3.

⁴ *Ranina Hazslinszkyi* Rss. Zur Kenntniss fossiler Krabben. (Denkschr. d. k. Akad. d. Wiss. in Wien. Math.-naturw. Cl. Bd. XVII. Taf. IV. Fig. 4. 5. 1859.)

⁵ *Ranina propinqua* RIST. Contributo alla fauna carcinologica del pliocene Italiano. (Atti della società Toscana die scienze naturali residente in Pisa. Vol. XI. P. 11. Tav. I. Fig. 4, 5, 6, 7. 1891.)

steht, kann ich die übrigen Formen bei der weiteren Vergleichung ausser Acht lassen. Meine Art unterscheidet sich von den in den Formenkreis von *Ranina speciosa* gehörigen Krabben hauptsächlich in der Ausbildung des Mittellappens des Stirnrandes. Obwohl sie auch in dieser Beziehung *dentata* und *palmea* am nächsten steht, weicht sie von derselben trotzdem ab, denn bei *brevispina* ist der mittlere Lappen ebenfalls dreidornig, wie bei den zwei anderen, doch während er bei denselben von dem ersten Seitenlobus nur wenig (*dentata*) oder gar nicht (*palmea*) abgesondert ist, trennen ihn bei meiner Form zwei tiefe Einschnitte, während ferner bei *dentata* und *palmea* von den drei Dornen der mittlere der längste ist, — wie bei jeder verwandten Art, — ist er bei *brevispina* der kürzeste, worauf sich auch die Benennung bezieht.

Dieser Bau des Stirnrandes unterscheidet *brevispina* schon auf den ersten Blick von allen verwandten Formen.

Im Münchner Museum sind drei mangelhafte Exemplare dieser neuen Art vorhanden. Sie stammen aus dem grünlichen, kalkigen Sandstein des Mediterrans (Longhien) aus *Beni-Chemadha* (Algier). Dieses Vorkommen bestätigt die bisherigen Beobachtungen über die verticale Verbreitung der *Raninen*, nachdem diese Art, wie alle bisher bekannten, zum Formenkreis von *Ranina speciosa* gehörigen Arten nicht aus älterer Formation als das Oligocän, sondern aus dem Miocän stammt, von wo wir, aus dem Süden (Italien) auch *palmea* kennen. Dieses afrikanische Vorkommen ergänzt die bisherigen Beobachtungen über die verticale Verbreitung der in den Formenkreis von *R. speciosa* gehörigen Krabben und bestätigt zugleich den Satz BITTNER's auf P. 103 (43) seiner Arbeit: «Die Brachyuren des vicentinischen Tertiärgebirges», dass: Die *Raninen* der jüngeren Formengruppe (Typus *Ranina speciosa* und *dentata*) haben bisher nur europäische Vertreter im fossilen zustande aufzuweisen, *was indessen die Wahrscheinlichkeit nicht ausschliesst, dass auch sie eine weitere Verbreitung besessen haben werden.*

Was dieses afrikanische Vorkommen — meines Wissens nach das erste aussereuropäische — thatsächlich beweist.

B) Beiträge zur Brachyurenfauna von Kressenberg.

1. *Carinocarcinus Zittelii* nov. gen. et sp.

(Tab. X. Fig. 1a—1d.)

Eine der besterhaltensten und interessantesten Formen der tertiären Krabben im Münchener Museum ist jene Form, welche von dem *Kachelsteinberg* bei *Kressenberg* stammt. Die Etikette lautete «Crust. decap.

brachyur. nov. gen. nov. sp.»* Dieses gut erhaltene Exemplar, welches auf den Tafeln getreu dargestellt ist, erwies sich thatsächlich als neue Gattung und Art, welche ich zu Ehren meines gewesenen Professors, Geheimrat Dr. KARL ZITTEL benenne. Ihre Charaktere kann ich in dem Folgenden zusammenfassen :

Der Cephalothorax ist im Allgemeinen subquadratisch, der Breiten-durchmesser viel bedeutender, als der Längendurchmesser; die grösste Breite befindet sich zwischen den letzten Stacheln des vorderen Seitenrandes und beträgt, an deren Spitze gemessen 40 mm, die Länge dagegen nur zwei Drittel derselben, circa 28 mm. Die Länge des Seitenrandes (circa 14 mm) entspricht fast einem Drittel der Breite des Cephalothorax, während mit den zwei Augenhöhlen zusammen 25 mm. Die Länge des Vorderseitenrandes beträgt an der Spitze des ersten und letzten (dritten) Stachels gemessen nur 10 mm, während die des Hinterseitenrandes mehr als noch einmal so viel (21 mm), der Hinterrand wieder ist noch etwas länger, circa 21.5—22 mm. (Diese Maasse sind auf der Zeichnung nicht vollständig genau.)

Die Stirne streckt sich nicht nach vorne, sondern bildet mit den Vorderseitenrändern zusammen einen scharfen Bogen. Der Stirnrand selbst ist gerade und nur in der Mitte sehr schwach eingeschnitten, am Rande dagegen ist er ganz glatt, gegen hinten zu, durch eine sehr schwache, kaum wahrnehmbare Furche begrenzt, welche so entsteht, dass die vorderen Gastralregionen anschwellend, sich gegen die benachbarten Regionen erheben, wodurch sich ringsum eine bald stärkere, bald schwächere Furche bildet. Die Augenhöhlen sind rundlich, ihr Durchmesser beträgt 5 mm, der Orbitalrand besitzt eine stark hervortretende nicht eingeschnittene Kante und ist gegen rückwärts durch eine schwache Furche abgegrenzt, welche, nachdem sie sich zwischen dem Stirn- und dem Orbitalrand ganz bis an die Kante des Randes vorstreckt, einigermaassen die Braue von dem Frontalrand abtrennt. Die Augenhöhle wird von aussen, durch einen grossen, spitzen und mit seiner Spitze nach vorne gerichteten Zahn — der erste Zahn des vorderen Seitenrandes — begrenzt. Der stark gebogene vordere Seitenrand ist mit drei breiten, nach hinten zu langsam wachsenden und mit der Spitze nach vorne gerichteten Zähnen geschmückt; zwischen den beiden letzten derselben ist der Cephalothorax am Breitesten. Der hintere Seitenrand ist schwach gebogen, glatt; nur nahe zu dem Vorderende findet sich ein kleiner dornartiger Tuberkel, welcher das Ende der in der Mitte des Cephalothorax sich hinziehenden scharfen Kante ist und kein so lobusartiger

* Die Schrift des frühverstorbenen Afrikaforschers Baron BARTH der als Student sich mit Krabben beschäftigte.

Zahn, wie die den Vorterseitenrand schmückenden, weshalb er auch viel kleiner, als jedweder derselben ist und mit seiner Spitze nicht nach vorne, sondern seitlich und nach aufwärts gerichtet ist. Der Hinterrand ist angeschwollen, da er mit einer starken Leiste begrenzt ist; an seinen beiden Enden, dort wo er sich mit dem Hinterseitenrand vereinigt, ist er schwach für die Aufnahme der Lauffüsse ausgeschnitten, in der Mitte dagegen schwach concav.

Der Cephalothorax ist der Breite nach schwach, der Länge nach stark convex, am meisten jedoch hinter der Linie des grössten Breitendurchmessers, wo sich eine scharfe Kante quer über die Oberfläche zieht. Dieselbe zieht sich in einer schwachen Wellenlinie zwischen den vorderen Vierteln des Hinterseitenrandes über die Proto-branchialregion und Mesogastralregion.

An der Oberfläche lässt sich eine bestimmte Furche nicht nachweisen, nur jene kleine U-förmige Furche, welche den hinteren Theil der Mesogastralregion von der Branchial- und Cardio-Genitalregion, sowie die letzteren Beiden von einander scheidet. Doch sondern sich auch die Anderen, besonders die Hauptregionen gut von einander ab, ohne dass besonders gebildete Furchen vorhanden wären, da die einzelnen Regionen sich stellenweise hervorwölben, wodurch tiefer liegende furchenartige Theile entstehen, welche die Oberfläche in Regionen sondern. Der den Epigastralregionen entsprechende Theil ist am meisten convex und fällt gegen vorne plötzlich ab, derselbe ist vorne durch die, die Augenhöhlen und den Stirnrand von hinten begrenzende Furche, hinten dagegen durch eine gegen die Mesogastral- und Branchialregion sich halbkreisförmig ziehende furchenartige Vertiefung begrenzt. Das Vorderende dieser halbkreisförmigen, furchenartigen Vertiefung erstreckt sich gegen den Einschnitt zwischen dem zweiten und dritten Dorn des Vorderlateralrandes, doch verflacht sie sich, ohne denselben zu erreichen, wo durch die tief gelegene kleine Hepaticalregion eben nicht sehr von dem Vordertheil der Branchialregion geschieden wird. Diese furchenartige Vertiefung ist gegen die Branchialregion zu stärker, verflacht sich jedoch die Mesogastralregion wieder, so dass die Proto- und Mesogastralregion eigentlich nur durch die sich über den vorderen Theil der Mesogastral- und Branchialregion ziehende starke Querleiste getrennt wird. Während die Hepaticalregion von dem Aussenrand der Augenhöhle nur bis zu dem Einschnitte zwischen dem zweiten und dritten Dorn des Vorderseitenrandes reicht, daher sehr klein ist, erstreckt sich die Branchialregion von dem zweiten Dorn des Seitenrandes, bis zu dem Hinterrand, ist daher ziemlich gross. Die Oberfläche der Branchialregion ist stark wellig; so zieht sich an ihrem Vordertheil die erwähnte starke Querleiste entlang, von hier gegen vorne und hinten fällt

die Oberfläche plötzlich ab, während sie bei der Cardio-Genitalregion wieder plötzlich anschwillt. Die Mesogastralregion allein ist ringsum scharf abgegrenzt; gegen vorne zum Theil durch eine schwache Furche, zumeist aber durch die erwähnte starke Querleiste von der stark entwickelten Protogastralregion entschieden; eine schwache Furche trennt sie aber rückwärts von der Cardio-Genitalregion, am stärksten aber jene Furchen, welche sie von der Branchialregion sondern, da diese eben wahre Furchen sind. Der vordere Theil dieser Mesogastralregion liegt, da die starke Querleiste darüber zieht, hoch, fällt jedoch gegen rückwärts plötzlich ab. Die stark angeschwollene Cardio-Genitalregion ist gegen vorne zu scharf begrenzt, während rückwärts eine seichte, breite Vertiefung von dem angeschwollenen und mit einer Leiste verzierten Hinterrand trennt.

Die Oberfläche des Cephalothorax besitzt drei sich quer emporhebende Theile, welche durch bald schwächere, bald stärkere Furchen von einander getrennt werden. Dieselben sind in der Seitenansicht (Fig. 1c) besonders gut sichtbar, da die Oberfläche in dieser stark wellig erscheint. Vorne wird der erste stark hervorstehende Theil durch die Epigastralregion gebildet, dann folgt die starke Querleiste und als dritte angeschwollene Zone die Cardio-genitalregion und der benachbarte angeschwollene Theil der Branchialregion. Von diesen drei Zonen reicht nur die mittlere, die starke Querleiste bis an beide Ränder des Cephalothorax, die anderen zwei sind viel kürzer.

Die ganze Oberfläche des Cephalothorax ist glatt, weiss, glänzend und zeigt auch unter der Lupe keine Tuberkel oder Grübchen, nur zwei kleine Poren in der Mesogastralregion.

Der Abdomen, das Sternum und die Extremitäten fehlen, ausgenommen die mangelhaften Scheeren. Der Unterarm der Scheerenhand war oben mit einem Stachel geziert, der jedoch abbrach, so dass jetzt nur seine Stelle sichtbar ist; an der oberen Kante des kurzen, gedrungenen Oberarmes befindet sich ebenfalls ein spitzer Tuberkel, welcher mit seiner Spitze nach einwärts gerichtet ist. (Fig. 1a.) Von den Händen ist die rechte etwas kräftiger entwickelt als die linke. Die Letztere (samt den Fingern) ist etwas kürzer, als der grösste Breitendurchmesser des Cephalothorax, während die etwas stärker entwickelte rechte Hand wahrscheinlich so lange oder noch länger als derselbe ist. Die linke Hand ist 15 mm, die rechte 13 mm hoch. Die Seiten der Hand sind flach und glatt; die Hand ist circa so lang wie die Finger, die zum Greifen geeignete Oberfläche der Finger ist gezähnt Fig. 1b und 1d. Sich näher über diese Verhältnisse auszulassen ist wohl überflüssig, da alles auf den Abbildungen gut dargestellt ist, mit Ausnahme von Fig. 1d, auf welcher die Hand relativ zu kurz gezeichnet wurde.

Meine Form steht unter den bekannten Genera, der Gattung *Xantho*

LEACH. am nächsten, doch während der Cephalothorax derselben flach, ist er bei *Carinocarcinus* stark convex. Doch abgesehen von sonstigen abweichenden Eigenartigkeiten trennt die vielfach erwähnte starke Querleiste, zwischen der Branchial- und den Mesogastralregionen so sehr meine Form von *Xantho* und allen anderen Gattungen, dass weitere Vergleiche total überflüssig sind. Weil diese starke Querleiste so charakteristisch für die neue Gattung ist, nannte ich dieselbe *Carinocarcinus*.

In dem Münchener Museum ist nur ein einziges Exemplar von *Carinocarcinus Zittelii* vorhanden, welches von dem berühmten *Kachelsteinberg* bei *Kressenberg* aus gelblich-braunem, stellenweise mit Quarzkörnchen versetztem Mergel stammt.

Carinocarcinus = 2. **Xanthilites bavaricus** nov. sp.

(Tab. XI. Fig. 2a—2e, 3a—b.)

In dem Münchener Museum befinden sich ebenfalls von *Kressenberg* zwei *Cyclometopen*, welche der Gattung *Xanthilites* angehören, sich jedoch von dem bisher bekannten *Xanthilites Bowerbankii* BELL. unterscheiden, wie wir sogleich sehen werden. Die Musealetiquette trägt ebenfalls die Bemerkung «*Xanthilites*, nov. sp.»

Die Charaktere dieser ausgezeichneten neuen Art lassen sich in Folgendes zusammenfassen:

Der Cephalothorax ist breiter als lang und sowohl der Länge als der Breite nach convex. Am meisten convex ist er jedoch der Breite nach längs der Linie zwischen der vierten Stachel, welche ein wenig vor die Mittellinie fällt, von hier fällt die Oberfläche gegen vorne zu plötzlich, gegen rückwärts zu allmäliger ab. Die Kante des Vorderrandes bildet einen Halbkreis. Der Stirnrand ist schmal (8 mm) und mit vier spitzen Dornen derart geschmückt, dass die zwei mittleren etwas länger sind und von einander entfernter als von den beiden äussersten stehen, da sie durch breitere und tiefere Furchen von einander getrennt werden. Die zwei äusseren Stachel des Stirnrandes begrenzen die breite Augenhöhle von innen, je ein Stachel dagegen auch von aussen, dessen Spitze jedoch bei meinem Exemplar abgebrochen ist. Die Augenhöhle ist gross, ihr Durchmesser fast ebenso lang, wie der des ganzen Frontalrandes, nämlich 7 mm. Durch die Augenhöhle wird der Vorderrand des Cephalothorax in einer schwach gebogenen Linie stark angeschwollen. Der Orbitalrand ist nicht eingeschnitten jedoch mit drei Stacheln geschmückt und hinten durch eine schwache Vertiefung begrenzt, weshalb er gegliedert angeschwollen und mit seinem Rande nach aufwärts gerichtet erscheint. Diese Stacheln sind abgewetzt, doch ist

es noch recht gut sichtbar, dass sie eigentlich nach aufwärts gebogene Theile des Orbitalwulstrand es sind. Dieselben sind dermassen entwickelt, dass der die Hälfte des Orbitalrandes bildende superciliare Theil sich in einem Halbkreise mit seinem Rand nach aufwärts biegt; durch einen sehr schwachen und sich nur auf den Rand des Orbitalwulstes beschränkenden Einschnitt wird er von dem viel schmälern, spitzen und mit seiner Spitze nach aufwärts gerichteten präorbitalen Dorn getrennt; ein dritter Dorn bildet endlich den extraorbitalen Theil, welcher sich von dem präorbitalen scharf abgliedert.

Der Vorderseitenrand ist stark gebogen, kurz und mit vier, sich gegen hinten fortwährend verstärkenden und sich zuspitzenden Seitenzähnen geschmückt, deren Spitzen nach aufwärts und nach vorne gerichtet sind; der vierte, grösste Zahn fällt in die Linie des grössten Breitendurchmessers.

Der schwach wellige Hinterseitenrand ist viel länger als der Vorderseitenrand (circa 21 mm) und statt mit vier Stacheln geschmückt zu sein, ist er vollkommen glatt; nur an dem vorderen Theil findet sich ein Stachel, welcher viel kleiner als der vierte Stachel des vorderen Seitenrandes und mit seiner Spitze nach vorne und aufwärts gerichtet ist. Der Hinterrand ist lang und war, wie es scheint, mit einer schwachen Leiste geschmückt und an den beiden Enden für die Lauffüsse schwach ausgeschnitten.

Die Oberfläche des Cephalothorax ist convex, und in von einander sich scharf trennende Regionen getheilt und zwar so, dass sich nicht nur die Haupt-, sondern auch die Nebenregionen scharf von einander sondern. Stärkere Furchen trennen die Haupt-, schwächere die Nebenregionen. Die stärkste Furche ist jene, welche die Mittelregionen, d. h. die Gastralregionen von den seitlichen oder Hepatical- und namentlich Branchialregionen sondern.

Die an der Spitze abgestumpft dreieckförmigen Protoastralregionen sind von vorne theilweise durch die, den Orbitalrand von hinten begrenzende Furche begrenzt, theilweise geht diese Partie gegen die Epigastralregion zu in die Stirne über und verflacht sich, während sie rückwärts genug hervorstehend ist; seitlich begrenzt sie die Furche, welche die Cardogastralregion von den Hepatical- und Branchialregionen trennt und vorne zu dem Aussenrand der Augenhöhle zieht. Die Protoastralregion wird durch den nach vorne gerichteten Fortsatz der fünfeckigen Mesogastralregion und die, als dessen Fortsetzung auftretende Furche in zwei Theile getheilt. Von der pentagonalen Mesogastralregion wird die ebensolche Cardiacal-Genitalregion durch zwei schwache, seitliche Einschnürungen abgliedert. Die convexe Hepaticalregion ist der relativ am tiefsten lie-

gende Theil des Cephalothorax, die die benachbarte Protogastralregion, besonders aber die Branchialregion sich bedeutend über sie erheben. Der Vorderrand der Hepaticalregion wird durch den Vorderseitenrand gebildet, da sie von dem Aussenrand der Braue bis zu dem vierten Dorn des Vorderseitenrandes reicht.

Die Branchialregion zerfällt in Subregionen, von denen die mittlere die kleinste und die Metabranhialregion die grösste ist. Der gegen die Gastralregionen zu fallende Teil der vorderen Branchialgegend ist am meisten convex; an dem Aussenrand der Protobranhialregion befindet sich der den hinteren Seitenrand zierende dornartige Zahn. Rückwärts scheint die sich verflachende hintere Branchialregion unmerkbar in den mit einer Leiste geschmückten Hinterrand überzugehen.

Die ganze Oberfläche des Cephalothorax ist mit kleineren und grösseren Tuberkeln dicht bedeckt (Fig. 2e), welche an der den Atmosphäriken ausgesetzten Oberfläche auswittern, worauf dann an ihrer Stelle Poren auftreten. In ähnlicher Weise ist die übergeschlagene Partie der Hepatical- und Branchialregion geschmückt.

Auch jener Theil des Cephalothorax, welcher auf den unteren Theil übergeschlagen, ist vorhanden und hier sieht man die den Vorderseitenrand zierenden Zähne an dem der Hepaticalregion entsprechenden unteren Theil noch stärker von einander abgesetzt, als oben, da den Einschnitten zwischen den Stacheln entsprechend, als deren Fortsetzung Furchen auftreten (Fig. 3b). Hier lässt sich aber auch noch der Unterrand oder untere Orbitalbogen der Augenhöhle studiren; derselbe streckt sich nämlich gegen den, die Augenhöhle von oben und innen begrenzenden, kleinen, zahnartigen Fortsatz stark vor und umschliesst die ovale Augenhöhle dermaassen, dass zwischen Beiden eine nur relativ geringe Öffnung bleibt. Dieser untere Orbitalrand endigte wahrscheinlich nach einwärts, mit einem spitzen und seiner Spitze nach vorne gerichteten Zahn, doch ist die Spitze desselben, an dem einzigen Exemplar, an welchem derselbe erhalten ist, abgebrochen (Fig. 2b).

Die Kauwerkzeuge und Antennen fehlen und man kann nur so viel erkennen, dass die Mundhöhle viereckig ist. Der Abdomen, das Sternum und die Extremitäten fehlen, nur an dem erhaltendsten Exemplare findet sich ein Theil des Sternum, mit dem Theile einer, zur Aufnahme des Abdomens bestimmten, schmalen und tiefen Furchen, woraus, soweit ersichtlich, auf ein männliches Exemplar geschlossen werden kann. An diesem Exemplar lassen sich auch die Scheeren studiren; auf den ersten Blick auffallend ist die viel kräftigere Entwicklung der rechten Hand. Nachdem diese Extremitäten mangelhaft sind, sehe ich von einer weiteren Beschreibung derselben ab, und verweise lieber auf Fig. 2b und 2c. Die Ober-

fläche der Hände ist genug convex, besonders die der rechten Hand, die grösseren und kleineren Tuberkeln des Cephalothorax fehlen, ihre Stelle vertritt eine Menge kleinerer und grösserer Poren, welche aber entfernter von einander stehen, als die Tuberkel der Oberfläche. Die Greiffläche der Finger ist mit Tuberkeln und Zähnen bedeckt.

Die Maasse des in Fig. 2 mitgetheilten Exemplares kann ich in Folgendem geben:

Breite des Cephalothorax	38 mm
Länge des Cephalothorax, von dem Grunde des mittleren Einschnittes des Stirnrandes gemessen ca	27 "
Verhältniss zwischen den Beiden	(1·40 : 1)
Länge des Stirnrandes	8 mm
Durchmesser der Augenhöhle	7 "
Länge des Vorderseitenrandes	11 "
Länge des Hinterseitenrandes	21 "
Länge der rechten Hand	23 "
Länge der rechten Hand mit dem Finger ca	34 "
Höhe der rechten Hand	16 "
Länge der linken Hand	13 "
Höhe der linken Hand	10 "

Das mangelhafte Exemplar (Fig. 3) war etwas grösser, da die Breite 42 mm, die Länge dagegen circa 30 mm betrug; das Verhältniss zwischen beiden also (1·40 : 1) war.

Ich kann meine Form nur mit *Xanthilites Bowerbankii* BELL., als dem einzigen bestimmt determinirten *Xanthilites* vergleichen.

BELL beschrieb die Gattung *Xanthilites* mit der einzigen Art *Bowerbankii* aus dem «London Clay» der *Sheppeyinsel*.^{*} Später, im Jahre 1859 beschrieb REUSS dieselbe Art von dem locus classicus unter dem Namen *Pseudoriphia M' Coyi* Rss. in seiner Abhandlung «Zur Kenntniss fossiler Krabben» (P. 54. Pl. XVIII. Fig. 4—6). Endlich beschrieb sie auch MILNE-EDWARDS und zeichnete sie im Jahre 1865 in seiner «Monographie des Crustacées fossiles de la famille des Canceriens». (P. 287. Pl. XIX. Fig. 1, 2.)

BELL schreibt auf Grund seiner mangelhaften Exemplare, dass der Cephalothorax fast so lang als breit ist und die Verhältnisszahl beider Dimensionen beträgt, nach den von ihm gegebenen Maassen berechnet

^{*} A monograph of the fossil Malacostracous Crustacea of Great Britain. Part. I. Crustacea of the London Clay. (The Palæontographical Society. London, 1857. P. 17. Plate II. Fig. 2—6.)

(1·20 : 1); schon bei MILNE-EDWARDS ist diese Ziffer (1·39 : 1), was schon fast vollständig mit meinem *X. bavaricus* übereinstimmt, bei dem das Verhältniss (1·40 : 1) ist. In diesen Maassen findet sich also kein wesentlicher Unterschied zwischen den beiden Arten. Ganz anders liegen jedoch die Verhältnisse, wenn wir die Sculptur der vorderen Zone in's Auge fassen, denn dieselbe besteht bei *Bowerbankii* aus breiten Lobi, bei *bavaricus* dagegen aus langen, spitzen Stacheln. Der Frontalrand von *Bowerbankii* besitzt zwei ein wenig nach vorne gestreckte Lobi, der von *bavaricus* ist mit spitzen Stacheln ähnlich geschmückt, wie bei *Coeloma*. Der Vorderseitenrand ist bei beiden Arten kurz und mit vier Stacheln geschmückt, doch während dieselben bei *Bowerbankii* breit und stumpf, daher lobusartig sind, finden wir sie bei *bavaricus* schmal, spitz, mit einem Wort als wahrhaftige Stacheln, welche gegen rückwärts zu fortwährend anwachsen und mit ihren Spitzen nach vorne und aufwärts gerichtet sind. Der hintere Seitenrand ist bei *Bowerbankii* glatt; bei *bavaricus* dagegen am Beginne mit einem Stachel geschmückt. Die Ausbildung des Hinterrandes ist bei beiden Arten gleich, da er am Rande angeschwollen ist und durch eine gut sichtbare Furche von den übrigen Theilen des Cephalothorax abgesondert ist.

Auch bezüglich der Oberflächensculptur finden wir wesentliche Unterschiede zwischen den Arten; *Bowerbankii* ist mit grossen Tuberkeln, *bavaricus* ausser diesen noch mit feinen kleinen Höckerchen besetzt. Beide Arten stimmen miteinander auch bezüglich der Ausbildung und Sonderung der Thoraxregionen überein. Auch die ungleiche Grössenentwicklung der Hände ist bei den beiden Arten auffällig, trotzdem sie bei beiden ungleich entwickelt sind, da bei *Bowerbankii* der Unterschied zwischen den beiden auch annähernd nicht so bedeutend ist, wie bei *bavaricus*. Die linke Hand von *bavaricus* ist nämlich nur halb so gross, wie die rechte, bei *Bowerbankii* dagegen ist der Unterschied zwischen den beiden Händen relativ nur sehr gering. Während die Hand bei der letzterwähnten Art zum Theile puuctirt ist, die Finger dagegen mit schwachen Furchen geziert sind, findet sich bei *bavaricus* von all' diesem keine Spur, sondern sowohl die Hand als die Finger sind mit an der Oberfläche zerstreuten Poren bedeckt.

Bavaricus ist daher, wie aus dem Bisherigen ersichtlich, eine gut charakterisirte neue Art.

Bisher war die Gattung *Xanthilites*, welche BELL in seinem Texte und seiner Figurenerklärung mehrfach *Xantholithes* schreibt, nur aus dem Londonmergel des unteren Eocäns in einer Art bekannt, in dem Obigen wird die zweite Art dieser Gattung aus dem nördlichen Theile der Alpen, dem mittleren Eocän von Kressenberg vorgestellt, da der von *Blemburg*

(Bayern) beschriebene *Cancer* o. *Xanthilites verrucosus* SCHAFH.* so mangelhaft ist, dass er nicht einmal als *Xanthilites* bestimmt erkannt werden kann.

Von den zwei Exemplaren scheint das eine aus dem grünlichen, das andere aus dem bräunlichen Mergel zu stammen.

3. *Palaeocarpilius Klipsteini* M.-EDW. non H. v. MEYER.

(Tab. XI Fig. 4a—4d.)

1865. *Palaeocarpilius Klipsteini* M.-EDW. Monographie des Crustacés fossiles de la famille des Cancériens. Tom. XVIII. P. 190. Pl. IV. Fig. 2.

Eine der interessantesten Formen der Kressenberger Fauna ist jener kleine, circa 24 mm breite und 17 mm lange Cephalothorax, welchen ich auf Fig 4 der Tab. XI. abbilde; derselbe stammt so wie die folgende *Coe-lomaart* ebenfalls aus dem grünlichen glauconitartigen Gestein. Diese Art ist in der Sammlung als *Palaeocarpilius anodon* BITTN. bestimmt, womit sie aber in keiner Beziehung identificirt werden kann, da die Stirne von *anodon* hervorsticht und so nicht in die von den vorderen Seitenrändern gebildete Contour hineinfällt, während bei dem in Rede stehenden kleinen *Palaeocarpilius* der Stirnrand sich nicht vorstreckt, sondern in die Contour der Vorderseitenränder sich einschmiegt. Auch die Augenhöhle ist relativ viel grösser als bei *anodon*, die Augenhöhlen theilen den vereinigten Vorder-rand nicht in drei gleichlange Theile, wie bei *anodon*, da bei der in Rede stehenden kleinen Kressenberger Form, der Stirnrand 8 mm, also kürzer als der Vorderseitenrand ist, welcher circa 10 mm zählt. Ein bedeutender und wichtiger Unterschied liegt darin, dass der vordere Seitenrand des in Rede stehenden kleinen Exemplars glatt und ungezähnt ist, der von *ano-don* dagegen gezähnt.

Alle Eigenschaften, welche meine Form von *anodon* trennen, nähern sie anderseits zu *Klipsteini* M.-EDW.

Von *Palaeocarpilius Klipsteini* kennen wir zwei Formen, bezüglich deren BITTNER behauptet, es seien zwei verschiedene Arten. Die eine beschrieb H. v. MEYER ebenfalls von Kressenberg unter dem Namen *Liopsalis*

* *Cancer verrucosus* SCHAFH. Geognostische Untersuchungen des südbayerischen Alpengebirges. 1851. P. 61. Pl. 22. Fig. 29.

Xanthilites verrucosus SCHAFH. H. v. MEYER. Tertiäre Decapoden aus den Alpen von Oeningen und dem Taunus (Paläontographica. 1862. Bd. X. P. 164. Pl. 16. Fig. 16.)

Xanthilites? verrucosus SCHAFH. M.-EDWARDS. Monogr. des Crustacés fossiles de la famille des Cancériens. P. 289. Pl. XIX. Fig. 3.

Klipsteini v. MEYER,* die andere dagegen MILNE-EDWARDS ebenfalls von Kressenberg als *Palaeocarpilius Klipsteini* M.-EDW. Meine Form unterscheidet sich von beiden, doch relativ mehr von der Form MEYER's als der des französischen Forschers. Das hier zu beschreibende Exemplar ist im Verhältniss zur Länge relativ breiter, als MEYER's *Klipsteini* und ist auch weniger convex, so dass es sich in dieser Beziehung dem *Klipsteini* von M.-EDWARDS' nähert.

Bezüglich der Entwicklung des Stirnrandes, weicht meine Form von beiden ab, da derselbe nicht dreieckig ist und sich nicht soweit nach unten streckt, wie man dies z. B. an Fig. 10 und 11 von MEYER sieht, aber nicht einmal so weit, wie auf Fig. 2 von M.-EDWARDS, sondern bildet eine fast gerade Linie. Von der Seite gesehen streckt er sich nicht viel tiefer herab als der vordere Seitenrand, wie aus der Vergleichung meiner Figg. 4c—4d mit den Figg. 10 und 11 MEYER's und Fig. 2a MILNE-EDWARDS' hervorgeht. Bezüglich der Entwicklung des Stirnrandes stimmt meine Form mehr mit der von M.-EDWARDS überein, als mit dem Exemplar MEYER's, da derselbe auch an dem Exemplare von M.-EDWARDS dreilappig ist, von denen der mittlere Lappen sehr stark ist, während die zwei seitlichen, welche die Augenhöhle von innen begrenzen, schwach sind, bei dem MEYER'schen Exemplar dagegen ist nur der mittlere Lappen vorhanden, die zwei seitlichen dagegen fehlen vollständig. Bei dem hier beschriebenen Kressenberger Exemplar ist der Stirnrand ebenfalls dreigetheilt, wie bei dem Exemplar M.-EDWARDS', nur sind die drei Lobi bezüglich ihrer Grösse schon weniger von einander abweichend, da die zwei äusseren relativ stärker, als an dem Exemplar MILNE-EDWARDS sind, der mittlere dagegen breiter ist, sich weniger vorstreckt, mit einem Wort schwächer, als bei dem ebenfalls von Kressenberg stammenden Exemplar von MILNE-EDWARDS ist.

Die Vorderzone des Cephalothorax wird nach rückwärts zu bei meiner Form, ebenso, wie an dem Exemplar von M.-EDWARDS durch eine schwache Furche begrenzt.

Die halbmondförmigen Furchen der Cardiobranchialregion sind sehr schwach entwickelt.

Die bei den Paläocarpilien vorkommenden kurzen Querkanten, welche hier den Vorderseitenrand von rückwärts begrenzen, nähern meine Form, nachdem sie hier schwach entwickelt sind, — was aber auf Fig. 4a nicht sichtbar ist, — ebenfalls der Form von M.-EDWARDS, während von dem an den Figuren H. v. MEYER's nichts sichtbar ist.

Es giebt daher sowohl an dem in Rede stehenden Exemplar, als

* *Liopsalis Klipsteini* v. MEYER. Palaeontographica. Bd. X. P. 161. Taf. XVII. Fig. 9—12.

auch an den Exemplaren von MEYER und MILNE-EDWARDS abweichende Charaktere, auf Grund deren man wohl geneigt sein könnte, die zweierlei Formen, besonders wenn sie von verschiedenen Fundorten stammen würden, als zwei verschiedene Arten oder mindestens Localitätsvarietäten zu betrachten. Es existirt ja diesbezüglich bereits ein Präcedenzfall in der Literatur. M.-EDWARDS und REUSS betrachten nämlich bekanntlich die von verschiedenen Fundorten stammenden und nur wenig abweichenden oder verschieden geschlechtlichen Exemplare von *Harpactocarcinus punctulatus* DESM. als specielle, besondere Arten und benannten sie einzeln *H. ovalis* M.-Edw., *H. rotundatus* M.-Edw. und *H. brachycheilus* Rss. Nachdem aber die in Rede stehenden drei *Palaeocarpilius Klipsteini*-Formen alle von demselben Fundorte, von Kressenberg stammen, zwingt mich dieser Umstand, wenigstens zwei der Formen, die von M.-EDWARDS' und die in vorliegender Arbeit beschriebene als eine Art zu betrachten, während meiner Meinung nach die von MEYER als *Klipsteini* bezeichnete Form infolge der grösseren Convexität und des abweichenden Stirnrandes vorläufig von den anderen *Palaeocarpilien* abzutrennen ist.

4. *Coeloma vareolata* nov. sp.

(Tab. XI. Fig. 5a—5e.)

Die in den alttertiären Formationen von Europa weitverbreitete Gattung *Coeloma*, war bisher von dem Kressenberger Fundort unbekannt.

Das Münchener Staatssammlung besitzt von diesem Fundort ein mangelhaftes Exemplar, welches in dem grünlichen glauconitartigen Sandstein gefunden wurde, und in der Sammlung mit der Etiquette «*Coeloma* cfr. *vigil* M.-Edw.» versehen war.

Diese Art lässt sich von *vigil* sehr leicht unterscheiden, ja die poröse, blattnarbenartige Sculptur der Oberfläche, sowie die kaum wahrnehmbare Sonderung der Regionen, sondern sie von allen bisher bekannten *Coeloma*-Arten ab und sichern die Artselbstständigkeit dieser Form.

Der Cephalothorax dieser Kressenberger neuen Art ist bedeutend breiter (41 mm) als lang (circa 28 mm) und sowohl in der Länge, als auch der Breite nach von kaum bemerkbarer Convexität (Fig. 5c). Der Stirnrand ist schmal, streckt sich stark nach vorne und ist mit vier spitzen Stacheln derartig geschmückt, dass sich die zwei mittleren, stärkeren Stacheln näher befinden und durch einen stärkeren Einschnitt von einander getrennt sind, als die beiden äusseren; der Rand dagegen ist, wie aus Fig. 5a. ersichtlich mit kleinen, feinen Tuberkeln geschmückt. Die Augenhöhle ist gross, breit (das Lumen derselben beträgt 9 mm), der Orbitalrand, welcher

von rückwärts durch eine schwache Furche begrenzt ist, zeigt sich zweimal eingeschnitten. Der vordere Seitenrand ist kurz, stark gebogen und mit drei, nach rückwärts langsam anwachsenden, schwachen spitzen Stacheln geschmückt, von denen der erste die Augenhöhle von aussen begrenzte. Die Hinterlateralränder sind glatt, verlaufen schwach S-förmig gebogen und neigen sich stark einander zu, so dass sich infolge dieses Umstandes der Cephalothorax nach rückwärts zu plötzlich verschmälert. Der Hinterrand fehlt, doch war er wahrscheinlich gerade. Die Regionen der Oberfläche sind von einander kaum abgesondert, respective giebt diese Behauptung insoferne, als nur die Hauptregionen abgesondert sind, doch da sie sehr flach und die sich zwischen ihnen befindlichen Furchen nicht genug tief sind, ja sich stellenweise sogar verwaschen, können sie natürlicherweise kaum wahrgenommen werden. Am stärksten und am deutlichsten wahrnehmbar differenzirt sich die pentagonale und gegen vorne einen zungenförmigen Fortsatz ausstreckende Mesogastral- und die trigonale Cardiogenitalregion. Ausserdem finden wir schwach differenzirt die vorderen Gastralregionen von den Lateralregionen, sowie auch die hintere Branchialregion von den übrigen Theilen der Branchialregion.

Der nach unten zu gewendete Theil des Cephalothorax ist zum Theile erhalten. Derselbe umschliesst die Augenhöhle von unten und endigt in einen spitzen Zahn gegenüber dem äusseren Zahn des Stirnrandes. Auch der Rand dieser unteren Braue ist, sowie der obere Theil mit unregelmässig zerstreuten Poren bedeckt, so dass die ganze Oberfläche gleichsam als blatternarbig erscheint. Auf diese Eigenthümlichkeit bezieht sie auch die Benennung *vareolata*. Die Poren, welche die Oberfläche zieren, sind an der nach unten umgeschlagenen Partie des Cephalothorax kleiner und kommen auch seltener vor, als an der oberen Fläche des Cephalothorax, wo sie sehr gross, tief sind und nahe zu einander stehen. Am nächsten stehen sie zu einander an dem Stirnrande, wo sich die zwischen den Poren befindlichen Theile reliefartig hervorheben, so dass man den Eindruck gewinnt, als ob diese Partie mit grossen Poren und dazwischen liegenden grossen Tuberkeln geschmückt wäre. An dem einzigen, in dem Münchner Staatsmuseum vorhandenen mangelhaften Exemplare fehlen sowohl der Abdomen, sowie auch das Sternum und die Extremitäten, weshalb ich dieselben auch nicht studiren konnte.

Dieses aus dem mittleren Eocän stammende Kressenberger Exemplar unterscheidet sich von allen bisher bekannten anderen *Coeloma*-Arten schon auf den ersten Blick, bezüglich des nach hinten zu sich plötzlich verschmälernenden Cephalothorax, der schwachen Differenzirung der Regionen, sowie auch bezüglich der Sculptur der Oberfläche. Denn bei allen anderen bisher bekannten *Coeloma*-Arten sondern sich die Regionen

schärfer als bei *vareolata*, wenn sie auch nicht immer direct stark convex hervortreten. Ein weiterer Unterschied liegt ferner darin, dass die Panzeroberfläche von *vareolata* nicht an das Juchtenleder erinnernd, mit grossen Tuberkeln besetzt ist, sondern nur ausnahmsweise von grossen Poren durchbrochen wird.

Meine Form steht an nächsten zu *Coeloma vigil*, da die Ausbildung des Vorderrandes, sowie die Sonderung der Regionen der Panzeroberfläche sehr an das von MILNE-EDWARDS dargestellte Exemplar erinnern. Es giebt jedoch eine Reihe von Unterschieden. Der Cephalothorax von *vareolata* ist im Verhältniss zur Breite relativ kürzer, als der von *vigil*, nachdem sich *vareolata* nach hinten zu viel plötzlicher verschmälert; die Augenhöhle ist nach aussen viel besser umschlossen als bei *vigil*, ferner ist der vordere Seitenrand von *vareolata* mit drei schwachen Zähnen geziert, während dagegen der von *vigil* vier starke Zähne aufweist. Nach dem Gesagten ist es selbstverständlich, dass *vareolata* als neue Art betrachtet werden muss.

Die, die Panzeroberfläche schmückenden Poren unterscheiden meine neue Art nicht nur von *Coeloma vigil* sehr prägnant, sondern auch von jeder anderen bisher bekannten Art dieser Gattung. Ein weiteres Unterscheidungsmerkmal liegt in der schwach gezähnten Kante des Stirnrandes, sowie des unteren Randes der Augenhöhle, welcher an *C. holsaticum* STOLLEY¹ und *C. balticum* SCHLÜTER² erinnert, worin sich meine Art von *vigil* unterscheidet.

¹ STOLLEY: Ueber zwei Brachyuren aus dem mitteloligocänen Septarienthon Norddeutschlands. (Mittheilungen aus dem mineralogischen Institut der Universität Kiel. Bd. I. P. 151. Taf. V. Fig. 1 und Taf. VI. Fig. 1. 1890.)

² SCHLÜTER: Zeitschr. d. Deutsch. geol. Ges. Bd. XXXI. P. 604. Taf. 18. Fig. 3. 1879.

ERKLÄRUNG DER TAFELN.

Tab. X.

1. *Carinocarcinus Zittelii* nov. gen. et sp. *Aus den Kressenberger Mitteleocän.*
 2. *Ranina brevispina* nov. sp. *Aus den Mediterran von Beni Chennadha (Algier).*
 3. *Ranina brevispina* nov. sp. *Von ebendort.* Der rechte seitliche Vordertheil eines grossen Exemplares in natürlicher Grösse.
 4. *Ranina palmea* SISM.
 5. *Ranina dentata* DE HAAN
 6. *Ranina speciosa* MÜNST.
 7. *Ranina Hazslinszkyi* RSS.
 8. *Ranina propinqua* RISTORI
- } Stirnrand aus den in dem Texte citirten Werken copirt.

Tab. XI.

1. *Ranina brevispina* nov. sp. *Aus den Mediterran von Beni Chennadha (Algier).*
2. *Xanthilites bavasicus* nov. sp. *Aus den Mitteleocän von Kessenberg (Bayern)*
2e). Das vergrösserte Bild der Oberfläche des Cephalothorax von demselben Fundorte. 2c, 2d, 2e)
- 3., 4. *Palæocarpilius Klipsteini* M.-EDW. non H. v. MEYER. *Von demselben Fundorte.*
5. *Coeloma vareolata* nov. sp. *Von demselben Fundorte.* 5d) Vergrössertes Bild des Frontalrandes. 5e) Vergrössertes Bild der Oberfläche des Cephalothorax dieser Art.

Sämmtliche Figuren, mit Ausnahme derjenigen, bei denen die Vergrösserung besonders angegeben ist, sind in natürlicher Grösse gezeichnet.

MAGYARORSZÁG HYMENOPTERÁI.

MOCSÁRY SÁNDOR-tól.*

UNGARNS HYMENOPTEREN.

VON ALEXANDER MOCSÁRY.**

A kir. m. Természettudományi Társulat, dr. HORVÁTH GÉZA indítványára, 1893. márczius hó 15-ikén tartott választmányi ülésén elhatározta, hogy Magyarország ezeréves fennállásának emlékére kiadja a magyar fauna termőhelyekkel ellátott katalógusát; egyrészt, hogy feltüntesse azt, mennyire volt ismeretes állatvilágunk hazánkban s a külföldön a millennium évében; másrészt, hogy rámutasson a hiányokra, melyek egyes állatkörök vagy rendekben még mutatkoznak, s ez által egyszersmind ezekre a hazai bűvárok figyelmét különösen is felhívja.

A magyar állam területe nyolcz régióra azaz tájra osztatott, megfelelő elnevezésekkel, hogy a külföldiek is könnyen megérthessék. A munka latin nyelven jelenik meg, s csupán a bevezetés adatik ki kéthasábosan magyar nyelven is.

A bevezető részben elmondandó az illető állatosztálynak vagy rendnek irodalmi története, főlemlítendők a bűvárok, kiknek műveiben Magyarországra vonatkozólag adatokat találunk s a gyűjtemények, melyek alapján a szerző dolgozott, jellemzendő az illető állatosztály vagy rend és csatlándó a magyar fajokat érintő világirodalom. Ez utóbbi a Hymenopterák-nál éppen 200 munkában van elszórva.

Az egyes állatosztályok, rendek vagy csoportok feldolgozására hazai szakférfiak kérttek fel. Én a Hymenopterák és Neuropterák rendének megírásával bizattam meg, s jelenleg már azon kedvező helyzetben vagyok, hogy a Hymenopterák 3156 fajban összeállított katalógusát a társulatnak benyújthattam, s a mintegy 200 fajban előforduló Neuropterákat is a tavasza elkészíthetem.

A terjedelmes munkából — melyhez hasonlót egy nemzet irodalmá-

* A M. Tud. Akadémia III-ik osztályának 1897. október 18-án tartott ülésén előadta a szerző.

** Vom Verfasser vorgelegt in der Sitzung der ung. Akademie der Wissenschaften am 18. Oktober 1897.

ban sem találunk — eddig már több füzet van kinyomtatva s jelent meg különnyomatban, más részök pedig sajtó alatt van.*

★

Magyarország hártványászárnyú rovarainak (Hymenoptera) faunája a legújabb időkig csaknem egészen ismeretlen volt. A külföld hírneves íróinak munkáiban nagyon kevés adattal találkozunk, mert nem volt, ki hazánk ez érdekes állatait velök megismertette volna.

Igaz ugyan, hogy már gróf MARSILI ALAJOS classicus művében¹ említ pár Hymenopterát s azoknak részbe metszett rajzát is adja; de első mégis ki a hártványászárnyú rovarok rendjéből Magyarországra vonatkozó használható adatokat is közöl SCOPOLI J. A.² tiroli eredetű selmeczi akadémiai, később páviai egyetemi tanár volt, ki életéből tíz évet (1766—1776) mint a chemia és növénytan tanára Selmecezen töltvén, Hymenopterákat is gyűjtött, s ezeket munkáiban megismertette (11 faj.) Ez adatokat a német születésű CHRIST³ jeles munkájában fölvette, s még hat újabb adattal meg is

* A munka czíme: *A magyar birodalom állatvilága*. A magyar birodalomból eddig ismert állatok rendszeres lajstroma. Magyarországon ezeréves fennállásának emlékére kiadta a k. m. Természettudományi Társulat.

Eddig megjelentek különnyomatban:

1. *Lepidoptera*. Auctoꝛibus L. ABAFI-AIGNER, F. PÁVEL et F. UHRYK.
2. *Coleoptera*. A D. KUTHY.
3. *Myriapoda* et *Crustacea*. Ab E. DADAY DE DEÉS.
4. *Arachnoidea*: a) *Scorpiones*, a C. CHYZER; b) *Pseudoscorpiones*, ab E. DADAY; c) *Opiliones*, ab E. DADAY; d) *Araneae*, a C. CHYZER et L. KULCSIŃSZKY; e) *Acarina*, a J. JABLONOWSKI; f) *Tardigrada*, ab E. DADAY; g) *Linguatulina*, ab E. DADAY.

5. *Coelenterata*. Ab E. VANGEL.

6. *Protozoa*. A G. ENTZ.

Sajtó alatt van: *Hymenoptera*, ab A. MOCSÁRY.

Kéziratban készen: *Hemiptera*, a G. HORVÁTH, *Diptera*, a J. THALHAMMER, *Orthoptera*, a J. PUNGUR, *Reptilia* et *Amphibia*, a L. MÉHELÝ.

A még hiányzó részek munkában vannak.

¹ *Danubius Pannonico-Mysicus*, observationibus geographicis, astronomicis, hydrographicis, historicis, physicis perlustratus et in sex Tomos digestus ab ALOYSIO FERD. COM. MARSILI. Hagæ et Amstelodami, 1726. — Tom. VI. De insectis. Insecta, quæ ad ripas Danubii et Tibisci inveniuntur. Insecta terrestria. Anelytra. Vespæ, három rajz, köztük a *Polistes gallicus* és fészékének a rajza, pag. 117. *Bombus*, melyet ő *Fucus*-nak (here méh) nevez, két rajzzal, melyekben könnyen felismerhetni a *Bombus lapidarius*-t és *hortorum*-ot.

² Annus IV. historico-naturalis. Lipsiæ, 1772. Dissertatio de Apibus. — Annus V. historico-naturalis. Lipsiæ, 1772. Observationes zoologicæ.

³ Naturgeschichte, Classification und Nomenclatur der Insecten von Bienen-, Wespen- und Ameisengeschlecht. Frankfurt a/M. 1791.

toldotta. Sajnos, hogy ez állatok egy részét fölismerni nem lehet s neveik a tudományra nézve elvesztek.

Fabricius «Systema Piezatorum» (1804) czimű munkájában csupán három fajt említ föl Magyarországból, GERMAR¹ pedig tizenhetet Fiume vidékéről. A legtöbb magyarországi adattal még KLUG² dolgozataiban találkozunk, ki a berlini múzeum gyűjteményéből leírt magyar eredetű levél- és fadarázsokat DAHL, bécsi rovarkereskedőtől kapta; míg szintén számos Ichneumonidát (36 faj), szintén jobbára DAHL adatai után, GRAVENHORST³ ismertetett meg.

Ez időtől fogva hazánkra vonatkozólag a külföld irodalmában alig találunk egyes elszórt adatokat egész WESMAEL-ig⁴ és DAHLBOM-ig,⁵ kik szintén irtak le néhány fajt Magyarországból.

1851-ben FRIVALDSZKY JÁNOS küldött ki magyarországi és kisázsiai Hymenopterákat TISCHBEIN-nak⁶ és FÖRSTER-nek⁷ meghatározás végett, kik ez adatokat dolgozataikban megemlítették és az új fajokat leírták.

A legelső terjedelmesebb ismertetéseket MAYR GUSZTÁV⁸ akkori pesti főreáliskolai, most nyugalmazott bécsi tanár írta 1856. és 1857-ben a magyarországi hangyákról, melyet 1868-ban FRIVALDSZKY JÁNOS magyar nyelven is megismertetett.

Néhány magyarországi új fajt dr. KOVÁCS GYULA gyűjtései után a francia születésű bécsi orvos GIRAUD⁹ irt volt le Budapestről; később pedig BRISCHKE és ZADDACH¹⁰ is emlitenek több magyarországi fajt.

¹ Reise nach Dalmatien und in das Gebiet von Ragusa. Leipzig und Altenburg, 1817.

² Die Blattwespen nach ihren Gattungen und Arten zusammengestellt. (Magaz. der Gesellsch. Naturforsch. Freunde zu Berlin. II. 1808; VI. 1814; VII. 1816; VIII. 1818.)

³ Ichneumonologia Europæa. 3. Vol. Vratislaviæ, 1829.

⁴ Tentamen dispositionis methodicæ Ichneumonum Belgii. (Nouv. Mém. Acad. Bruxell. XVIII. 1844.) — Ichneumonologica Miscellanea. (Bulet. Acad. Bruxell. XXII. 1855). — Ichneumonologica Otia. (Ibid. XXIV. 1857).

⁵ Hymenoptera europæa, præcipue borealia. Tom. I. Sphex in sensu Linneano. Lundæ, 1843—45. Tom. II. Chrysis i. s. L. Berolini, 1854.

⁶ Hymenopterologische Beiträge. (Stett. ent. Zeit. XIII. 1852.)

⁷ Eine Centurie neuer Hymenopteren. (Verhandl. Naturhist. Vereins preuss. Rheinl. VII. 1850; VIII. 1851; X. 1853.) — Zweite Centurie. (Ibid. XII. 1855; XVI. 1859; XVII. 1860.)

⁸ Beiträge zur ungarischen Formicinen-Fauna. (Verhandl. zoolog.-botan. Vereins in Wien. VI. 1856.) — Ungarns Ameisen. (Drittes Programm der städtischen Oberrealschule in Pest für das Schuljahr 1856/7. Pest, 1857.)

⁹ Description de quelques Hymenoptères nouveaux ou rares. (Verhandl. zoolog.-botan. Vereins in Wien. VII. 1857.)

¹⁰ Beobachtungen über die Arten der Blatt- und Holzwespen. (Schrift. d. physik.-ökon. Gesellsch. in Königsberg. Bd. III. 1862; Bd. IV. 1863; Bd. VI. 1865;

Midőn 1874-ben, nemrég elhunyt főnököm, FRIVALDSZKY JÁNOS ösztönzésére kiválólag a hártvásszárnyú rovarok gyűjtésére és tanulmányozására adtam magamat, a Nemzeti Múzeum ilyenmő gyűjteménye is aránytalanul szegény volt. Nem is állott egyébből, mint ama példányokból, melyeket FRIVALDSZKY JÁNOS az ország különböző részeiben csak mellékesen gyűjtött, s azokból a kevés számúakból, melyeket FRIVALDSZKY IMRÉNEK lepke- és bogárgyűjtői Bulgáriából és Törökországból beküldöttek. Ez időtől fogva 18 éven át, a magyar állam különböző részeiben tett gyűjtésem, valamint PÁVEL JÁNOS múzeumi gyűjtő s részben FRIVALDSZKY JÁNOS-nak újabb gyűjtései által a gyűjtemény annyira fejlődött, hogy midőn FRIESE HENRIK, a jeles méhészt, leírásaim és csereküldeményeim által szerfölött érdekes faunánkra nézve figyelmessé lévén, 1886-ban tanulmány és gyűjtés végett hazánkba jött, itt már egy meglehetősen szép és nagyrészt meghatározott gyűjteményt talált. De tíz havi ittléte alatt ő maga is sokban hozzájárult faunánk ismeretéhez, a méhfélékre vonatkozólag számos új és érdekes adatokat gyűjtven hazánk különböző részeiben.

Ez időtől fogva, sőt azt már néhány évvel megelőzőleg is napjainkig, hazánk lelkes bűvárai részben másféle gyűjtéseik mellett a Hymenoptera-ra is figyelemmel voltak s nem csekély adattal járultak ilyenmő faunánk ismeretéhez, méltókká tevén magukat arra, hogy neveik itt örök emlékül fölemlítettessenek. E lelkes bűvárok a következők; ABAFI-AIGNER LAJOS, ANKER RUDOLF, BIRÓ LAJOS, dr. BRANCSIK KÁROLY, CERVA FRIGYES, dr. CHYZER KORNÉL, dr. CHYZER KORNÉL-né úrhölgy, dr. DADAY JENŐ, DAHLSTRÖM GYULA CSIKI (DIETL) ERNŐ, dr. EMICH GUSZTÁV, FEHÉR SÁNDOR, FRIESE HENRIK, FRIVALDSZKY JÁNOS, GAMMEL ALAJOS, HENRICH KÁROLY, HERMAN OTTÓ, dr. HORVÁTH GÉZA, JABLONOWSZKI JÓZSEF, KELECSÉNYI KÁROLY, KENDERESSY DÉNES, dr. KERTÉSZ KÁLMÁN, zilahi KISS ENDRE, KOHAUT REZSŐ, KORLEVIĆ ANTAL, dr. KOVÁCS GYULA, KUTHY DEZSŐ, dr. KUTHY DEZSŐ, dr. LANGHOFFER A., MADARASSY LÁSZLÓ, dr. MADARÁSZ GYULA, MANN JÓZSEF, MÉHELY LAJOS, MERKL EDE, METELKA FERENCZ, PADEWIETH M., PASZLAVSZKY JÓZSEF, PÁVEL JÁNOS, PRUZSINSZKY JÓZSEF, PUNGUR GYULA, REDL GUSZTÁV, RIESS KÁROLY, lovag SACHER KÁROLY, SAJÓ KÁROLY, STIPANICS JÓZSEF, SZÉPLIGETI GYÖZŐ, SZILÁLI ZOLTÁN, THALHAMMER JÁNOS, dr. TÖRÖK JÓZSEF, dr. UHRYK NÁNDOR, dr. VANGEL JENŐ, VÁNKY JÓZSEF, VELLAY IMRE, VIDRA FERDINÁND, WACHSMANN FERENCZ és JÁNOS és XÁNTUS JÁNOS.

A legelső nagyobb Hymenoptera-gyűjtemény hazánkban KOV TÓBIÁS budai kamarai pénztári tisztviselőé volt,* ki Budapest környékéről 136 faj

Bd. XVI. 1875. und Schrift. der Naturforschende Gesellsch. in Danzig Bd. V., Danzig, 1883.)

* Alphabetisches Verzeichniss meiner Insectensammlung. Ofen, 1800.

Hymenopterát említ; de ha tekintetbe vesszük azt, hogy ez időben a nálunk előforduló fajoknak a legnagyobb része még ismeretlen volt s azok csak később irattak le; akkor biztosan állíthatjuk, hogy Koy gyűjteménye igen tekintélyes lehetett s legnagyobb része meghatározatlan és a tudományra nézve új vala. A második nagyobb gyűjtemény az volt, melyet a jelen század elején (1803—1806) egy nevérol ismeretlen lengyel természetbúvár szerzett Magyarország területéről, mely jelenleg a varsói múzeum tulajdona; miként azt RADOSZKOVSKY O. orosz tüzértábornok, a nemrég elhunyt jeles hymenopterolog, 1886-ban Budapesten létekor nekünk elbeszélte.*

A Nemzeti Múzeum gyűjteményén kívül most nagyobb gyűjteményök van még magyarországi Hymenopterákból: 1. BRANCSIK KÁROLY-nak Trencsénmegyéből; 2. dr. CHYZER KORNÉL miniszeri tanácsosnak, ki kiváló szorgalommal kutatta és ismertette Zemplénmegye rovarvilágát; 3. FRIESE HENRIK-nek jelenleg Innsbruckban, ki mint említettem, tíz hónapig időzött és gyűjtött Magyarországon; 4. KORLEVIĆ ANTAL előbb fiumei, most zágrábi tanárnak, ki kiváló érdemeket szerzett a magyartengerpart Hymenopteráinak a meggyűjtésével és közzétételével; 5. PASZLAVSZKY JÓZSEF igazgatótanárnak, ki a magyarországi Cynipidák ismeretét vitte előbbre; 6. SZÉPLIGETI Győző budapesti tanárnak, ki nagy szorgalommal gyűjtötte és tanulmányozta a Braconidákat és Cynipidákat. Végre fölemlítendő itt 7. a BIRÓ-féle több ezer példányból álló Hymenoptera-gyűjtemény az ország legkülönbözőbb vidékeiről, mely jelenleg a Nemzeti Múzeum tulajdona. Ezen kívül többeknek van kisebb gyűjteményök.

Az itt említettek gyűjteményeiket vagy legalább azok egy részét irodalmilag is közzétették s ez által is hozzájárultak faunánk ismeretéhez.

A mi már most a meghatározások alapján Magyarország hártvásszárnyú rovarai gazdag faunájának a jellemét illeti, az mintegy keveréke a középeurópai, földközi-tenger melléki (mediterrán) és délkeleti faunának, túlnyomólag délkeleti jellemmel és számos önálló sajátos fajjal, a nélkül azonban, hogy a nyugati fauna állatai is egészen hiányoznának, a melyhez egy ország állatvilága sem hasonlítható s joggal lenne nevezhető *magyar faunának*; a mit különben már Magyarország nagy kiterjedése és növényzetének változatossága is eléggé igazol. Már maga a központ, Budapest vidéke, a legnagyobb változatosságot nyújtja; mert a Duna jobb partja jobbára a dombos vagy hegyes vidékek állatait táplálja, balpartja pedig, innen a magyar Alföldre mélyen lenyúló, sok helyen homokos talaj Erdélyen át túlnyomóan délkeleti jellemű. Állataink egy része innen Dél-Orosz-

* Rovartani Lapok. III. 1886. pag. 213.

ország, a Kaukázus és Turkestan felé terjed; mások ellenben Dél-Franciaország és Spanyolországon át Algirban is megtalálhatók.

Faunistikai tekintetben bizonyára a legérdekesebb a központi nagy síkság és Mehádia vagyis Herkulesfürdő környéke; továbbá a zemplénmegyei Szomotor s a delibláti homoksivatag, melyeken a dél-országi futó-homokon lakó állatok is élnek.

A tudomány mai állásának megfelelőleg, a közölt adatok bizonyítják, hogy Magyarország Hymenoptera-faunája már meglehetősen ki van kutatva, s az egyes családokból csak kevés újabb adatot gyűjthetni; ellenben igen tág és háladatos tér kínálkozik még azoknak, kik egykor az Ichneumonidák, Proctotrupidák és Chalcididák tanulmányozására adják magukat.

★

Die königl. ung. Naturwissenschaftliche Gesellschaft beschloss in der am 15. März 1893. gehaltenen Ausschusssitzung auf Antrag Dr. G. HORVÁTH'S, zur Feier der tausendjährigen Bestehung Ungarns, den mit Fundorten versehenen Katalog der Fauna Ungarns herauszugeben; theils um ein Bild des Standes unserer Fauna bei uns und im Auslande zur Zeit des Millenneums zu geben, theils um die Lücken zu zeigen, die in einzelnen Thierclassen oder Ordnungen noch zu beobachten sind und um besonders die hiesigen Forscher auf diese aufmerksam zu machen.

Das Königreich Ungarn wurde in acht Regionen getheilt, mit entsprechenden Bezeichnungen, damit auch das Ausland dieselben verstehe. Das Werk erscheint in lateinischer Sprache und nur die Einleitung wird auch in ungarischer Sprache gegeben.

In der Einleitung des Werkes ist die literarische Geschichte der betreffenden Thierclassen zu geben, die Forscher sind zu nennen, in deren Arbeiten wir auf Ungarn sich beziehende Daten finden, ferner die Sammlungen die dem Verfasser zu Grunde gelegen sind; die betreffende Thierclassen oder Ordnung ist zu charakterisiren und die auf ungarische Arten sich beziehende Weltliteratur aufzuführen. Die letztere ist bei den Hymenopteren eben in 200 Arbeiten verstreut.

Zur Bearbeitung der einzelnen Thierclassen, Ordnungen oder Abtheilungen wurden Forscher unseres Vaterlandes beauftragt. Ich wurde mit der Zusammenstellung der Hymenopteren und Neuropteren betraut und konnte den aus 3156 Arten bestehenden Katalog der Hymenopteren der Naturwissenschaftlichen Gesellschaft schon einreichen; die in beiläufig 200 Arten vorkommenden Neuropteren hoffe ich bis Frühjahr auch fertig zu können.

Aus dem umfassenden Werk — zu welchem ähnliches wir in der Literatur keiner Nation finden — wurden bisher schon mehrere Hefte ge-

druckt und erschienen als Sonderabdrücke, theils befinden sie sich noch im Druck.*

*

Die Fauna der Aderflügler (Hymenoptera) Ungarns war bis zur neuesten Zeit fast ganz unbekannt. In den Werken berühmter Schriftsteller des Auslandes finden wir sehr wenige Daten, denn es war niemand, der diese interessanten Thiere unseres Vaterlandes mit ihnen bekannt gemacht hätte.

Es ist zwar wahr, dass schon Graf ALOISIUS MARSILI in seinem klassischen Werke¹ einige Hymenopteren erwähnt und deren Abbildung gibt; doch war der erste, der über ungarische Hymenopteren verwendbare Daten veröffentlichte J. A. SCOPOLI,² der aus Tirol stammende Professor der Akademie in Selmecz, später an der Universität in Pavia, der 10 Jahre seines Lebens (1766—1776) als Professor der Chemie und Botanik in Selmecz verlebte und auch Hymenopteren sammelte und in seinen Werken beschrieb (11 Arten). Diese Daten hat der deutsche CHRIST³ in sein vorzügliches Werk aufgenommen und noch mit 7 neueren Daten vervollständigt.

* Titel des Werkes: *Fauna Regni Hungariae. Animalium Hungariæ hucusque cognitorum enumeratio systematica. In memoriam Regni Hungariæ mille abhinc annis constituti edidit Regia Societas Scientiarum Naturalium Hungarica. Budapest, 1896.*

Bisher erschienen als Sonderabdrücke:

I. *Protozoa* auctore G. ENTZ; *Coelenterata* ab E. VANGEL.

II. *Myriopoda* et *Crustacea* ab E. DADAY DE DEÉS.

III. *Arachnoidea*: a) *Scorpiones* a C. CHYZER; b) *Pseudoscorpiones* ab E. DADAY DE DEÉS; c) *Opiliones* ab E. DADAY DE DEÉS; d) *Araneae* a C. CHYZER et L. KULCSYNSZKI; e) *Acarina* a J. JABLONOWSKI; f) *Tardigrada* ab E. DADAY DE DEÉS; g) *Linguatulina* ab E. DADAY DE DEÉS.

IV. *Lepidoptera*. Auctoribus L. ABAFI-AIGNER, J. PÁVEL et F. UHRYK.

V. *Coleoptera*. Auctore D. KUTHY.

Im Druck befindet sich: *Hymenoptera* ab A. MOCSÁRY.

Im Manuscript sind fertig: *Hemiptera* a G. HORVÁTH; *Orthoptera* a J. PUNGUR; *Diptera* a J. THALHAMMER; *Reptilia* et *Amphibia* a L. MÉHELÝ. Die übrigen Theile sind noch in Arbeit.

¹ *Danubius Pannonico-Mysicus*, observationibus geographicis, astronomicis, hydrographicis, historicis, physicis perlustratus et in sex Tomos digestus ab ALOYSIO FERD. COM. MARSILI Hagæ et Amstelodami, 1726. Tom. VI. De insectis. Insecta, quæ ad ripas Danubii et Tibisei inveniuntur. Insecta terrestria. Anelytra. Vespæ (mit drei Abbildungen, darunter Abbildung von *Pollistes gallica* und deren Nest, Pag. 117. *Bombus*, welche er *Fucus* [Drohne] nennt, mit zwei Abbildungen in denen wir leicht *Bombus lapidarius* und *hortorum* erkennen).

² Annus IV. historico-naturalis. Lipsiæ, 1770. Dissertatio de Apibus. — Annus V. historico-naturalis. Lipsiæ, 1772. Observationes zoologicæ.

³ Naturgeschichte, Classification und Nomenclatur der Insecten von Bienen-, Wespen- und Ameisengeschlecht. Frankfurt a. M. 1791.

Schade, dass ein Theil dieser Thiere nicht zu deuten ist und ihre Namen für die Wissenschaft verloren gegangen sind.

FABRICIUS erwähnt in seinem Werke «Systema Piezatorum» (1804) nur 3 Arten aus Ungarn, GERMAR¹ schon 17 aus der Umgebung von Fiume. Mit den meisten Daten treffen wir uns noch in den Arbeiten von KLUG,² der die aus der Sammlung des Berliner Museums beschriebenen aus Ungarn stammenden Blatt- und Holzwespen vom Wiener Insectenhändler DAHL erhielt; während mehrere Ichneumoniden (36 Arten), grösstentheils ebenfalls nach Daten DAHL'S, GRAVENHORST³ bekannt gemacht hat.

Von dieser Zeit angefangen finden wir in der ausländischen Literatur nur einzelne zerstreute Daten, bis WESMAEL⁴ und DAHLBOM,⁵ die ebenfalls einige Arten aus Ungarn beschrieben.

Im Jahre 1851 sendete JOHANN VON FRIVALDSZKY ungarische und kleinasiatische Hymenopteren an TISCHBEIN⁶ und FÖRSTER⁷ zur Bestimmung, die diese Daten in ihren Arbeiten und die neuen Arten beschrieben.

Die ersten umfassenderen Bekanntmachungen schrieb GUSTAV MAYR⁸ damaliger Oberrealschulprofessor in Pest, jetzt pens. Professor in Wien, über die Ameisen Ungarns im Jahre 1856 und 1857, welche JOHANN V. FRIVALDSZKY im Jahre 1868 in ungarischer Sprache besprochen hat.

Einige neue ungarische Arten von Budapest, die Dr. JULIUS KOVÁCS sammelte, hat der in Frankreich geborene Arzt GIRAUD⁹ in Wien beschrieben; später erwähnen mehrere ungarische Arten BRISCHKE und ZADDACH.¹⁰

¹ Reise nach Dalmatien und in das Gebiet von Ragusa. Leipzig und Altenburg, 1817.

² Die Blattwespen nach ihren Gattungen* und Arten zusammengestellt. (Magaz. d. Gesellsch. Naturforsch. Freunde zu Berlin. II. 1808; VI. 1814; VII. 1816; VIII. 1818.)

³ Ichneumonologia Europæa. 3. Vol. Vratislaviae, 1829.

⁴ Tentamen dispositionis methodicæ Ichneumonum Belgii. (Nouv. Mém. Acad. Bruxell. XVIII. 1844.) — Ichneumonologica Miscellanea. (Bulet. Acad. Bruxell. XXII. 1855.) — Ichneumonologica Otia. (Ibid. XXIV. 1857.)

⁵ Hymenoptera europæa, præcipue borealia. Tom. I. Sphex in sensu Linneano. Lundæ, 1843—45. Tom. II. Chrysis in s. L. Berolini, 1854.

⁶ Hymenopterologische Beiträge. (Stett. ent. Zeit. XIII. 1852.)

⁷ Eine Centurie neuer Hymenopteren. (Verh. Naturhist. Ver. preuss. Rhein. VII. 1850; VIII. 1851; X. 1853.) — Zweite Centurie. (Ibid. XII. 1855; XVI. 1859; XVII. 1860.)

⁸ Beiträge zur ungarischen Formicinen-Fauna. (Verh. zool.-bot. Gesellsch. Wien. VI. 1856.) — Ungarns Ameisen. (Drittes Programm der städtischen Oberrealschule in Pest für das Schuljahr 1856/57. Pest, 1857.)

⁹ Description de quelques Hyménoptères nouveaux ou rares. (Verh. zoolog.-bot. Gesellsch. Wien. VII. 1857.)

¹⁰ Beobachtungen über die Arten der Blatt- und Holzwespen. (Schr. d. physik.-

Als ich im Jahre 1874, auf das Antreiben meines nicht lange verstorbenen Chefs, JOHANN FRIVALDSZKY's, speciell Hymenopteren zu sammeln und zu studiren begonnen habe, war auch die diesbezügliche Sammlung des National-Museums verhältnissmässig arm. Sie bestand aber auch nur aus den Exemplaren die JOH. v. FRIVALDSZKY in verschiedenen Theilen des Landes nur nebenbei sammelte und aus der geringen Zahl derjenigen, die EMERICH v. FRIVALDSZKY's Sammler aus Bulgarien und der Türkei einsendeten. Von dieser Zeit angefangen entwickelte sich die Sammlung durch meine 18 Jahre hindurch angestellten Excursionen in verschiedene Theile des Landes, wie durch die des JOHANN PÁVEL, Sammler des National-Museums und die neueren Sammelergebnisse JOH. v. FRIVALDSZKY's derart, dass als HEINRICH FRIESE, der ausgezeichnete Bienenkenner, durch meine Publicationen und Tauschsendungen auf unsere ausserordentlich interessante Fauna aufmerksam wurde und im Jahre 1886 eine Studien- und Sammelreise nach Ungarn machte, hier schon eine ziemlich schöne und grösstentheils bestimmte Sammlung fand. Aber durch seinen 10 monatlichen Aufenthalt in unserem Lande ergänzte er die Kenntniss unserer Fauna durch vieles; viele neue Daten und Beobachtungen sammelnd in verschiedenen Gegenden Ungarns.

Seit dieser Zeit und auch schon einige Jahre vorher bis zur neuesten Zeit sammelten zum Theil neben Anderem unsere begeisterten Forscher auch Hymenopteren und so steuerten sie nicht wenige Daten zur diesbezüglichen Fauna Ungarns bei, sich dadurch würdig machend, dass ihre Namen zur ewigen Erinnerung hier aufgezählt werden. Diese begeisterten Forscher sind folgende: LUDWIG ABAFI-AIGNER, RUDOLF ANKER, LUDWIG BIRÓ, DR. KARL BRANCSIK, FRIEDRICH CERVA, DR. KORNELIUS CHYZER, FRAU DR. K. CHYZER, ERNST CSIKI (DIETL), DR. EUGEN VON DADAY, JULIUS DAHLSTRÖM, DR. GUSTAV EMICH, ALEXANDER FEHÉR, HEINRICH FRIESE, JOHANN FRIVALDSZKY, ALOISIUS GAMMEL, KARL HENRICH, OTTO HERMAN, DR. GÉZA HORVÁTH, JOSEF JABLONOWSKI, KARL KELECSÉNYI, DIONYSIUS KENDERESSY, DR. KOLOMAN KERTÉSZ, ANDREAS KISS DE ZILAH, RUDOLF KOHAUT, ANTON KORLEVIĆ, DR. JULIUS KOVÁCS, DESIDERIUS KUTHY, DR. DESIDERIUS KUTHY, DR. A. LANGHOFFER, LADISLAUS MADARASSY, DR. JULIUS MADARÁSZ, JOSEF MANN, LUDWIG VON MÉHELÿ, EDUARD MERKL, FRANZ METELKA, M. PADEWIETH, JOSEF PASZLAWSZKY, JOHANN PÁVEL, JOSEF PRUZSINSZKY, JULIUS PUNGUR, GUSTAV REDL, KARL RIESS, Ritter KARL VON SACHER, KARL SAJÓ, JOSEF STIPANICS, VIKTOR SZÉPLIGETI, ZOLTÁN SZILÁDY, JOHANN THALHAMMER, DR. JOSEF TÖRÖK, DR. FERDINAND UHRYK, DR. EUGEN VÁNGEL, JOSEF VÁNKY,

ökon. Gesellsch. in Königsberg. Bd. III. 1862; Bd. IV. 1863; Bd. VI. 1865; Bd. XVI. 1875. und Schrift. d. Naturf. Gesellsch. in Danzig. Bd. V. Danzig, 1883.)

EMERICH VELLAY, FERDINAND VIDRA, FRANZ und JOHANN WACHSMANN und JOHANN XÁNTUS.

Die erste grössere Hymenopteren-Sammlung war in Ungarn die des TOBIAS KOY,* Staats-Cassen-Beamter in Ofen, der aus der Umgebung von Budapest 136 Arten Hymenopteren aufzählt; aber wenn wir in Betracht nehmen, dass in dieser Zeit die meisten bei uns vorkommenden Arten noch unbekannt waren und nur später beschrieben wurden, so können wir bestimmt sagen, dass die Sammlung KOY's eine grosse gewesen sein konnte, die grösstentheils unbestimmt war und für die Wissenschaft neue Thiere enthalten hat. Die zweite grössere Sammlung war diejenige, die ein polnischer Naturforscher unbekanntem Namens am Anfang dieses Jahrhunderts (1803—1806) in Ungarn erwarb und die jetzt das Eigenthum des Museums in Warschau ist, wie dieses der vor Kurzem verstorbene ausgezeichnete Hymenopterolog, der russische General O. RADOSZKOVSKY während seinen Aufenthalt in Budapest im Jahre 1886 uns erzählte.**

Ausser der Sammlung des National-Museums besitzen jetzt noch grössere Sammlungen von ungarischen Hymenopteren: 1. Dr. KARL BRANCSIK in Trencsén; 2. Ministerialrath Dr. KORNELIUS CHYZER in Budapest, der mit ausgezeichnetem Fleisse die Insectenfauna des Zempléner Comitates erforschte und publicirte; 3. HEINRICH FRIESE in Innsbruck, der, wie ich schon bemerkte, 10 Monate in Ungarn verbrachte und sammelte; 4. ANTON KORLEVIĆ, zuerst Professor in Fiume, jetzt in Zággráb, der fleissig die Hymenopteren des ungarischen Littorale sammelte und veröffentlichte, sich damit grosse Verdienste erwerbend; 5. Professor JOSEF PASZLAVSZKY, der die Cynipiden Ungarns studirte; 6. Professor VICTOR SZÉPLIGETI in Budapest, der die Braconiden und Cynipiden mit grossem Fleisse sammelte und studirte; 7. die grosse Sammlung LUDWIG BIRÓ's, die aus mehreren tausend Exemplaren besteht und jetzt Eigenthum des National-Museums ist. Ausserdem haben noch mehrere kleinere Sammlungen.

Die jetzt erwähnten haben ihre Sammlungen, wenn auch nur zum Theil literarisch bearbeitet und trugen auch auf diese Weise zur Kenntniss unserer Fauna bei.

Mit Dank müssen wir auch derjenigen hervorragenden Fachmänner des Auslandes gedenken, die in neuerer Zeit durch Determination und Veröffentlichung unserer Thiere grosse Verdienste erwarben, denen die Sammlung und Typen des Museums immer zur Verfügung standen und mir halfen, dass ich diese Fauna zusammenstellen konnte. Die hervorragenden Fachmänner sind folgende: E. ANDRÉ, S. BRAUNS, H. FRIESE,

* Alphabetisches Verzeichniss meiner Insectensammlung. Ofen, 1800.

** Rovartani Lapok. III. 1886. Pag. 213.

A. HANDLIRSCH, Fr. Fr. KOHL, F. KONOW, J. KRIECHBAUMER, G. MAYR, F. MORAWITZ, A. SCHLETTERER und O. SCHMIEDEKNECHT, die ersten Autoritäten der Hymenopterologie.

Was nun den Charakter der reichen Hymenopteren-Fauna unseres Vaterlandes anbelangt, so ist sie sozusagen eine Mischung der mitteleuropäischen, mediterranen und südöstlichen Fauna, mit grösstentheils östlichem Charakter und vielen eigenen Arten, ohne aber dass die westlichen Thiere gänzlich fehlen möchten, zu welcher keines Landes Fauna verglichen werden kann und so mit Recht *ungarische Fauna* genannt werden kann; was übrigens die grosse Ausbreitung des Landes und die Mannigfaltigkeit der Flora Ungarns genug rechtfertigt. Schon die Centrale, die Umgebung von Budapest, reicht die grösste Mannigfaltigkeit; denn das rechte Donauufer beherbergt grösstentheils die Thiere hügeliger und bergiger Gegenden, das linke Ufer aber, der von hier über das Alföld (Tiefebene) bis durch Siebenbürgen reichende, zum Theil sandige Boden ist südöstlicher Natur. Ein Theil unserer Thierformen ist von hier bis Süd-Russland, dem Kaukasus oder Turkestan verbreitet; andere aber sind durch Süd-Frankreich und Spanien bis Algier zu finden.

In faunistischer Hinsicht sind jedenfalls die grosse Central-Tiefebene, die Umgebung von Mehadia, respective Herkulesbad, Szomotor (Comitat Zemplén) und die Deliblater Sandwüste die interessantesten; wo auch Thiere der südrussischen Flugsandsteppen leben.

Dem heutigen Stand der Wissenschaft entsprechend beweisen die angeführten Daten, dass die Hymenopteren-Fauna Ungarns schon ziemlich erforscht ist und das aus den einzelnen Familien nur wenige neuere Daten zu sammeln sein werden; aber ein grosses und dankbares Terrain bietet sich denjenigen dar, die einst die Ichneumoniden, Proctotrupiden und Ichneumoniden zum Studium wählen.

ELACHIPTERA PUBESCENS n. sp. Dipteorum,

descripsit Prof. JOANNES THALHAMMER.

Epistomate verticali, flavo, setis oralibus duabus instructo, proboscide brevi, nigra, palpis flavis, ad apicem paulisper incrassatis, pilis exilibus nigris. Fronte flava, pilis minusculis nigris vestita, linea mediana leniter impressa distincta, triangulo verticali subæquali, paulo ultra mediam frontem producto, nigro, nitido, apice paulisper impresso, antennis flavis, articulo tertio superne nigrobrunnescente, seta dorsali biarticulata, usque ad apicem incrassata, dense nigropubescente, occipite superne griseonigrescente, subtus flavo, oculis dense albopilosis, thorace setis dorsocentralibus singulis in unoquoque latere pilis fulvescentibus minutis dense obducto, nigro, humeris flavis, scutello setis duabus fortioribus subapicalibus et duabus exilibus lateralibus brevissimis munito, integro, nigro, dense minutatim punctulato, lateribus pubescentibus, pleuris flavis, sub callis humeralibus argenteomicantibus, coxis mediis nigro-nitidis, pedibus totis flavis, tarsis paulisper infuscatis, tibiis posticis parce incurvatis, nudis, metanoto nigro, nitido, halteribus cum clava flavis, abdomine flavo, superius parce infuscato, nitido, genitalibus vix prominentibus, nigris. Alis hyalinis, vena quarta a transversa posteriore recte ad apicem producta, cum tertia parallela, quinta usque ad marginem producta. — Longitudo corporis 1.4 mm., alarum fere 2 mm. ♂.

Ad *Dunaföldvár* in Comitatu Tolna Hungariæ invenit JOSEPHUS BERKY. Professor GABRIEL STROBL eandem speciem legit apud *Duino*, prope Ragusam Dalmatiæ et in *Hercegovina*.

Proxima esse videtur *Crassisetae pectorali* BEZZI; quam auctor in *Bulletino della società entomologica italiana*, anno 27. trimestre 1. 1895. descripsit.

AN ACCOUNT OF THE REPTILES AND BATRACHIANS
COLLECTED BY MR. LEWIS BIRÓ IN NEW GUINEA.*

BY PROF. L. V. MÉHELY

(in the National Museum, Budapest.)

(Plate XII.)

A few weeks ago the Hungarian National Museum received an interesting series of Reptiles and Batrachians collected by Mr. LEWIS BIRÓ in German New-Guinea (Kaiser Wilhelmsland). In the following pages I have given a list of all the species represented in this collection which contain many well known forms and also representatives of species new to science or not yet sufficiently known; thus affording a valuable addition to the Herpetology of Papuasias.

R E P T I L I A.

CHELONIA.

Fam. CHELYDIDAE.

1. *Emydura Krefftii* GRAY.

Chelymys Krefftii GRAY, «Notes on Australian Freshwater Tortoises» Ann. & Mag. Nat. Hist. London 1871 (4) VIII. p. 366; GRAY «On the Genus Chelymys and its Allies from Australia» Proc. Zool. Soc. of London, 1872, p. 508, tab. XXVIII.

Chelymys victoriae, part. GRAY, Proc. Zool. Soc. 1872, p. 506, fig. 2.

Emydura Krefftii BOULENGER, Catal. Chelonians, London 1889, p. 231.

A shell with skull another with complete skeleton, from Erima (Astrolabe Bay).

New to New Guinea.

Carapace a short oval, its width contained about once and one third in its length, feebly expanded posteriorly, slightly convex, twice and three fourths to nearly three times as long as deep. Nuchal well developed, squarish, twice as long as broad; marginals not serrated; supracaudal

* A M. Tud. Akadémia III.-ik osztályának 1898. évi február 14.-én tartott ülésében előterjesztette Dr. HORVÁTH GÉZA r. tag.

divided. Vertebrales as long as broad or slightly longer, considerably narrower than the costals (0·75 : 1); first vertebral broader in front than the following 2—4 in their greatest width; fifth vertebral much broader than the others. All shields more or less irregularly longitudinally sulcated. Plastron moderately large, more than trice as long as the width of the bridge; front and hind lobes perfectly flat; front lobe extending slightly beyond the front margin of the carapace, rounded, about as long as the hind lobe which is angularly notched. Intergular shield not twice as long as broad, considerably longer than the gulars, its posterior angle weged in between the two humerals. Suture between the humerals contained more than three times in the pectoral suture, the last as or nearly as long as the femoral suture and longer than the abdominal suture; suture between the anals shorter than or nearly equal with that between the abdominals. Head large, lower jaw very strong, its diameter at the symphysis considerably greater than the diameter of the orbit. Shell uniform brown above, yellow inferiorly.

This species appears to have a more extensive geographical distribution than was known. There are several specimens in the British Museum from the Burnett River and Gayndah (Queensland),¹ it was recently brought from the Burnett River by Dr. RICHARD SEMON;² many specimens are in the St.-Pétersbourg Museum from Port Bowen and Gayndah;³ and it is now discovered in New Guinea.

	Measurements in mm.	
	I.	II.
Length of shell	227	217
Width of shell	172	159
Width contained in length	1·32	1·36
Depth of shell	82	73
Depth contained in the length	2·76	2·97
Length of plastron	193	173
Length of front lobe of plastron	63	55
Width of front lobe " "	92	83
Length of hind lobe " "	67	58
Width of hind lobe " "	84	73
Length of bridge	72	65
Width of bridge	50	45
Width of bridge contained in length of plastron	3·86	3·84

¹ G. A. BOULENGER, Catal. Chelon. 1889, p. 231.

² Dr. OUDEMANS in Semon's Zool. Forschungsreisen in Austr. & dem Malay. Arch., Jena, 1894. Lief. 1., p. 130.

³ Dr. A. STRAUCH, «Bemerk. über die Schildkr. Samml. . . .», Mém. Acad. St.-Pétersbourg. 1890. (VII) XXXVIII, 2. p. 107.

SQUAMATA.

Lacertilia.

Fam. GECKONIDAE.

2. *Gymnodactylus marmoratus* KÜHL.

G. A. BOULENGER, Cat. Lizards, 1885, I. p. 44.

A single female specimen from Stephansort (Astrolabe Bay). Recorded from Kaiser Wilhelmsland by Dr. BOETTGER.¹

3. *Gehyra mutilata* WIEGM.

G. A. BOULENGER, Cat. Lizards, 1885, I. p. 148.

Nine specimens from Erima.

4. *Lepidodactylus lugubris* D. & B.

G. A. BOULENGER, Cat. Lizards, 1885, I. p. 165.

Nine specimens from Stephansort.

5. *Gecko vittatus* HOUTT.

G. A. BOULENGER, Cat. Lizards, 1885, I. p. 185.

Five specimens from Erima.

Fam. PYGOPODIDAE.

6. *Lialis Burtonii* GRAY.

G. A. BOULENGER, Cat. Lizards, 1885, I. p. 247.

Two specimens from Erima.

It must be observed that both specimens have only two nearly equal shields above the eye, which can be regarded as supraoculars. One specimen has six praeanal pores, the other four; both have 22 longitudinal rows of scales round the middle of the body (as in BOETTGER's specimen from Kaiser Wilhelmsland);² the enlarged ventral scales in 93—99 pairs; and the intact tail once and a half as long as head and body together.

Ground-colour light brownish-grey, each scale speckled with darker brown punctulations forming two more or less distinct longitudinal lines along the middle and frequently two dark blotches near the tip of the scale; these longitudinal lines confluent into six more or less distinct longitudinal brown streaks along the back; pearl-white beneath, with three feebly-marked longitudinal streaks, powdered with brown, and a small brown blotch on the tip of each scale.

¹ «Listen von Kriechtieren u. Lurchen aus dem trop. Asien u. aus Papuasien», 29—32 Ber. OFFENBACH. Ver. f. Naturkunde 1892, p. 147.

² 29—32. Bericht d. Offenbacher Ver. 1892, p. 147.

Head and body 270 mm.

Tail 423 mm.

Fam. VARANIDAE.

7. *Varanus indicus* DAUD.

G. A. BOULENGER, Catal. Lizards, 1885, II. p. 316.

Two specimens from Stephansort.

8. *Varanus prasinus* SCHLEG.

G. A. BOULENGER, Catal. Lizards, 1885, II. p. 321.

Two specimen from Stephansort.

Fam. SCINCIDAE.

9. *Tiliqua gigas* SCHNEID.

G. A. BOULENGER, Catal. Lizards, 1887, III. p. 144.

Two adult and one young specimen from Erima.

Native name for the adult: «Ujbägürödó», for the young: Ujbägörüdó khedeididi» (khedeididi = small).

10. *Lygosoma jobiense* MEYER.

G. A. BOULENGER, Catal. Lizards, 1887, III. p. 247.

Four adult and two young specimens from Erima, one from the Oer-tzen Mountains.

When dry, old specimens with a strong greenish gloss, the young with violet-blue metallic gloss.

The collector also sent two eggs of this species; they are cylindrical, broadly rounded at each end, 19—20 mm. long and 9·5—10 mm. width, membranaceous, soft, dirty white.

11. *Lygosoma smaragdinum* LESS.

G. A. BOULENGER, Catal. Lizards, 1887, III. p. 250.

A single specimen from Friedrich-Wilhelmshafen.

12. *Lygosoma noctua* LESS.

G. A. BOULENGER, Catal. Lizards, 1887, III. p. 256.

Six adult and a young specimen from Erima.

It must be observed, that the frontal shield is frequently a little shorter than, though often as long as frontoparietals and interparietal together. Of the 7 specimens, 4 have 24 scales round the middle of the body, two have 26 (in the seventh the number cannot be ascertained); generally 19—21 smooth subdigital lamellae under the fourth toe. This statement shows that the new species *L. miotis* described a few months ago by G. A.

BOULENGER¹ on a single specimen from Ferguson Island (D'Entrecasteaux Group) strikingly resembles *L. noctua*, from which it differs in the fused frontoparietals, a character which may perhaps be only an individually peculiarity.

13. *Lygosoma cyanurum* LESS.

G. A. BOULENGER, Catal. Lizards, 1887, III. p. 290.

Two adult specimens from Friedrich-Wilhelmshafen.

33 and 36 scales round the middle of the body; 40 and 42 subdigital lamellae under the fourth toe. Black above, with five longitudinal golden streaks and violet-blue strong metallic gloss.

Our specimens from New Guinea possess generally 27—36 scales round the middle of the body and 37—44 subdigital lamellae under the fourth toe.

14. *Lygosoma Mivarti* BLGR.

G. A. BOULENGER, Catal. Lizards, 1887, III. p. 292. tab. XXIII. fig. 1. & 1. a.

Three females and twenty males from Stephansort; one male from the Oertzen Mountains.

Morphologically not very different from *L. cyanurum* LESS. from New Guinea.

32—37 scales round the middle of the body, 33—40 subdigital lamellae under the fourth toe (in one case 44). Body of males shorter than that of females; the distance between the end of the snout and the fore limb is contained $1\frac{1}{4}$ — $1\frac{1}{3}$ in females, 1 — $1\frac{1}{5}$ in males, in the distance between axilla and groin. Supralabialia varying much in number,

	in 14 specimens are	4—4
"	5	" " 4—5
"	5	" " 5—5.

In the *coloration* of males and females show a constant and very distinct dimorphism.

Male. Brown above, frequently with small *black spots on a more or less distinct darker brown band* longitudinally arranged on each side of the lighter vertebral zone. Sides with a deep blackish-brown band, *confluent in front with the dark brown lateral colour of the head*, extending posteriorly on the side of the tail; this dark lateral band edged above with a more or less distinct white line or confluent white spots, below with a strong white streak *commencing from the lower edge of the ear*, sometimes indistinctly prolonged to the angle of the mouth, extending posteriorly on

¹ Ann. & Magaz. of Nat. Hist. (6) XVI. 1895. p. 29.

the side of the tail and extending to the arm and often also to the leg. Tips of fingers and claws frequently white. The specimens when dry with a very strong violet-blue metallic gloss, especially on the dark lateral band. Lower parts greenish pearl-white.

Female. Brown above with a lighter median zone on the back, on each side of which is a darker band edged with a more or less strong blackish streak or confluent spots. Sides of head and body with a dark brown band edged above and below with a very sharp white streak, the upper of which extends from the supraciliary scales to the fore part of the tail, the lower commencing from the fore angle of the mouth and running along the upper labials and across the ear to the groin and over the arm. Lower parts yellowish-white. The metallic gloss feebly marked. The female is represented in BOULENGER'S fig. 1. & 1. a. (tab. XXIII.)

15. *Lygosoma callisticum* PTRS & DOR.

G. A. BOULENGER, Catal. Lizards, 1887, III. p. 295.

A single specimen from Erima.

The distance between the end of the snout and the fore limb is contained once and one eighth in the distance between axilla and groin. The hind limb reaches the elbow. Tail twice as long as head and body. Only four labials anterior to the large subocular. Frontal in contact with the first, second, and third supraoculars; 2—8 scales round the body; dorsal scales very feebly bi- or tricarinate; 39 lamellae under the fourth toe.

Brown above; a fulvous streak along the middle of the head and nape, indistinctly prolonged on the back to the thail; a similar but indistinct streak on each side of the back. Lower surface pearl-white, on the hinder part of the tail grey.

I refer this specimen with some doubt to *L. callisticum* PTRS as it differs in many points from PETERS & DORIA'S and BOULENGER'S descriptions and very strikingly resembles the specimens which have been described and figured by Dr. v. LIDTH DE JEUDE as a variety of *L. callisticum*, from the same locality.¹

16. *Lygosoma Muelleri* SCHLEG. var. *latifasciatum* MEYER.

G. A. BOULENGER, Catal. Lizards, 1887, III. p. 339.

A single specimen from Erima.

No suture between frontonasal and frontal shields, but the praefrontals as well as frontal and frontonasal meet in one point (!) as in Dr. VAN LIDTH'S specimen from the same locality.² 32 (!) smooth scales round the middle

¹ Notes from Leyden Museum XVIII. 1896/7, p. 252.

² L. c. p. 253.

of the body. A pair of strongly enlarged praeanal; 17 smooth subdigital lamellae under the fourth toe, divided along the middle.

Chocolate-brown above with indications of several lighter longitudinal streaks along the corresponding parts of the longitudinal rows of dorsal scales, and several slightly distinct transverse brownish bands on the lighter flanks and on the sides of the tail. Lower surface pearl-white, throat and hinder part of tail darker.

Head and body 180 mm.

The reproduced tail 135 «

Ophidia.

Fam. BOIDAE.

17. *Python amethystinus* SCHN.

G. A. BOULENGER, Catal. of the Snakes, 1893, I. p. 83.

Three specimens from Erima.

18. *Enygrus carinatus* SCHN.

G. A. BOULENGER, Catal. Snakes, 1893, I. p. 107.

Two specimens from Friedrich Wilhelmshafen, three from Erima.

Native name in Erima: «Gyuli» or «Mányi»,

19. *Enygrus asper* GTHR.

G. A. BOULENGER, Catal. Snakes, 1893, I. p. 109.

Two specimen from Friedrich Wilhelmshafen, nine from Erima.

Native name in Erima: «Száóá».

Fam. COLUBRIDAE.

Series A. *Aglypha.*

20. *Tropidonotus picturatus* SCHLEG.

G. A. BOULENGER, Catal. Snakes, 1893, I. p. 215.

A single young specimen from Erima.

Native name in Erima: «Gyimöró».

21. *Stegonotus modestus* SCHLEG.

G. A. BOULENGER, Catal. Snakes, 1893, I. p. 366.

Three males and a female from Stephansort.

The morphological characters between the sexes are so different that I find it advisable to deal with them separately.

Male. Rostral much broader than deep, the portion visible from above measuring about one fifth its distance from the frontal; frontal as long

as broad, nearly as long as its distant from the end of the snout (as in *St. cucullatus* D. & B.); two praeoculars (in one specimen only one), two postoculars; temporals 2+2 (in a specimen on one side 2+3); eight upper labials once on one side only 7), 4+5 entering the eye (once on one side 3+4) as in *St. cucullatus*; five lower labials in contact with the anterior chin-shields.

Female. Rostral a little broader than deep, the portion visible from above measuring nearly one half its distant from the frontal as in *St. cucullatus*; frontal as long as broad, distinctly shorter than its distance from the end of the snout; two praeoculars, two postoculars; temporals 2+3; 7 upper labials, 3+4 entering the eye; four lower labials in contact with the anterior chin-shields.

Formula of scaling:

Male.	Squ. 17;	G. $\frac{2}{2} + 2$;	V. 181;	A. 1;	Sc. $\frac{2}{2} + 3 + \frac{81}{81} + 1$.
"	" 17;	" $\frac{2}{2} + 1$;	" 179;	" 1;	" $\frac{88}{88} + 1$.
"	" 17;	" $\frac{2}{2} + 1$;	" 176;	" 1;	" $\frac{88}{88} + 1$.
Female.	" 17;	" $\frac{2}{2} + 2$;	" 212;	" 1;	" $\frac{86}{86} + 1$.

Coloration. Upper parts uniform slate-grey (perhaps only through the action of formalin) with bluish metallic gloss; upper lip and lower parts yellowish.

This observations confirm Dr. v. LIDTH DE JEUDE's opinion,¹ that *St. modestus* and *cucullatus* must be united in the same species, as there no are enough constant differences between them.

22. *Dendrophis calligaster* GTHR.

G. A. BOULENGER, Catal. Snakes, 1894, II. p. 80.

A single specimen from Erima.

Native name in Erima: «Ogádáű».

Series B. *Opistoglypha*.

23. *Dipsadomorphus irregularis* MERR., var. *papuanus*.

G. A. BOULENGER, (forma B.) Catal. Snakes, 1896, III. p. 75, 76.

Two specimens from Stephansort and two from Seleo Island near Berlinhafen.

Rostral a little broader than deep, the portion visible from above measuring about $\frac{1}{5}$ — $\frac{1}{3}$ its distance from the frontal; frontal as long as broad, or a little longer, frequently a little longer than its distance from

¹ Notes from Leyden Museum 1896/7, XVIII. p. 255.

the rostral; one prae- and two or three postoculars; temporals 3 + 3 or 3 + 2; nine (sometimes eight) upper labials, 4 + 5 + 6 (rarely 3 + 4 + 5) entering the eye; frequently five lower labials in contact with the anterior chin-shields. Scales constantly in 21 rows, vertebral row strongly enlarged.

Formula of scaling :

Stephansort.	Squ. 21;	G. $\frac{2}{2}$;	V. 251;	A. 1;	Sc. $\frac{116}{116} + 1$.
"	" 21;	" $\frac{2}{2}$;	" 248;	" 1;	" $\frac{119}{119} + 1$.
Seleo Island.	" 21;	" $\frac{3}{3} + 1$;	" 246;	" 1;	" $\frac{103}{103} + 1$.
"	" 21;	" $\frac{2}{2} + 3$;	" 245;	" 1;	" $\frac{105}{105} + 1$.

Coloration. The specimens from the coast of German New Guinea are very constant in their coloration. Pinkish-grey above, each scale speckled with very fine brown dots, blackish-brown spots across the body, transversely arranged and sometimes confluent into indistinct cross bars; from the hinder edge of the eye, behind the angle of the mouth a more or less distinct darker streak; yellowish below, with darker punctulation on the ventrals; subcaudals speckled with brown.

Biological note. In the stomach of one specimen were 7 shells of fowls' eggs.

Series C. *Proteroglypha*.

24. *Pseudelaps Muelleri* SCHLEG.

G. A. BOULENGER, Catal. Snakes, 1896, III. p. 316.

Two quite typical specimens from Stephansort.

Formula of scaling :

Squ. 15;	G. 3;	V. 163;	A. $\frac{1}{1}$;	Sc. $\frac{34}{34} + 1$.
" 15;	" 3;	" 167;	" $\frac{1}{1}$;	" $\frac{32}{32} + 1$.

In *coloration* strikingly resembles another specimen collected by the late SAMUEL FENICHEL in the neighbourhood of Astrolabe Bay, which I have described two years ago;¹ differs however in the absence of the median dorsal stripe and the speckled belly.

25. *Micropechis ikaheka* LESS.

G. A. BOULENGER, Catal. Snakes, 1896, III. p. 347.

Two specimens from Stephansort.

Agreeing strictly with BOULENGER'S latest description.

Formula of scaling :

¹ Természetráji Füzetek. Budapest, 1895, XVIII. p. 79 & 135.

Squ. 15; G. 3; V. 178; A. $\frac{1}{1}$; Sc. $\frac{37}{37} + 1$.
 " 15; " 3; " 183; " $\frac{1}{1}$; " $\frac{41}{41} + 1$.

Reddish-yellow above, head blackish, blackish spots on the fore part of the body, arranged in four longitudinal rows; irregular dark cross bars on the hinder part of the body and tail. Lower surface yellow, the ventral shields brownish edged in front.

26. *Acanthophis antarcticus* SHAW.

G. A. BOULENGER, Catal. Snakes, 1896, III. p. 355.

Two specimens from Stephansort.

Supraocular raised; upper head-shields smooth; the large praeocular broken up into three shields on one side of the head; 1—3 post- and 3 sub-oculars; temporals 2 + 3 (one times 4); six upper labials; the posterior chin-shields separated by three small scales.

Formula of scaling:

Squ. 21; G. $3 + \frac{2}{2} + 2 + \frac{2}{2}$; V. 122; A. 1; Sc. $46 + 1$.¹
 " 21; " 7; " 121; " 1; " $27 + \frac{18}{18} + 1$.

Coloration. Ash-grey above with darker cross bands and their fore and hinder edges spotted with black, the interspace between this darker bands dirty white. Lower parts white; a black blotch on each upper and lower labial, chin-shield and throat-scale; ventrals with black patches which are in four rows on the hinder part of the belly, the two outer stronger; subcaudals each with a black blotch.

BATRACHIA.

Fam. RANIDAE.

27. *Cornufer corrugatus* A. DUM.

G. A. BOULENGER, Catal. of the Batrachia Salientia, 1882, p. 110.

A single specimen from Erima.

The style of the omosternum is in this specimen also forked before the procoracoideum as I already stated in another specimen from Bertrand Island.² It may be remarked that a feeble but distinct median keel runs from the point of the snout towards the vent; the width of the interorbital space equals about three fifths that of the upper eyelid; the diameter of the

¹ The 30—32, 34, 39—40 and 40—46 divided.

² Természetráji Füzetek. XX (3) Budapest, 1897, p. 400 & 411, tab. X, fig. 1.

tympanum equals half that of the orbit, statements which shows a very great resemblance to *C. solomonis* BLGR.¹ from Shortland, Treasury and Faro Islands.

Fam. ENGYSTOMATIDAE.

Choanacantha gen. nov.

Pupil horizontal. Tongue large, circular, slightly nicked behind, perfectly adherent in front and behind, free only at the sides, with two linear furrows along the middle and two semicircular ones before the preceeding. Palate toothless, palatine bones each with one large straight toothlike bony prominence. One dermal transverse denticulated ridge in front of the oesophagus. Tympanum by no means observable. Fingers and toes perfectly free, the tips blunt, feebly dilated. Outer metatarsals separated. Terminal phalanges T — shaped. No praecoracoids, no omosternum, sternum a large cartilaginous plate. Diapophyses of sacral vertebrae dilated.

This new genus is very closely allied to PETERS and DORIA's *Xenobatrachus*,² but differs in the tongue, which is perfectly adherent behind; in the single toothlike bony prominence on each palatine bone; in the perfectly hidden tympanum; and in the separated outer metatarsals.

28. *Choanacantha rostrata* n. sp. (tab. XII., fig. 1—11.)

A single female specimen from Erima.

Habit stout. Head subtriangular, broader than long, contained about twice in the length of the body; snout short, rostrum-like, prolonged, obtusely pointed, nearly twice as long as the cleft of the orbit; canthus rostralis indistinct; loreal region nearly vertical; a distinct furrow from the eye to the nostril; nostril a little nearer the tip of the snout than the eye; eyes small, nearly half the length of the snout; interorbital space three times as broad as the upper eyelid. Fingers and toes short, cylindrical, feebly dilated and blunt at the tips; subarticular tubercles very indistinct; inner metatarsal tubercle hardly distinguishable, small, roundish; no outer metatarsal tubercle; first finger a little shorter than second. Hind limbs short; the tibio-tarsal articulation does not reach the axilla. Skin smooth, with a few scattered slight tubercles on the upper surface.

Coloration. Head, body and limbs slate-coloured above, lighter down the sides. A dark blackish band along the hinder side of the thighs and a triangular dark patch on the sole. Along the middle of the body runs a

¹ «On the Reptiles and Batrachians of the Solomon Islands», Transact. Zool. Soc. of London, XII. 1890, p. 54.

² Catalogo dei Rettili e dei Batraci . . . Austro-Malese. Annali Mus. Genova, XIII, 1878, p. 432, tab. VII, fig. 5.

white stripe from the tip of the snout to the anus, which is split into two branches above the anus and extends along the upper side of the leg and the outer side of the tibia to the dark plantar blotch. Yellowish-white beneath, dotted with slate-grey, the dots closer on the throat, the chest and the palmar and plantar surface of the limbs, very scattered on the belly and under the legs.

Length 39 mm. from snout to vent.

Fam. HYLIDAE.

29. *Hyla dolichopsis* COPE.

G. A. BOULENGER, Catal. Batr. Salient., 1882, p. 384.

A single specimen from Erima.

Diameter of disks of fingers 7·25 mm., diameter of the tympanum 7 mm. Length from snout to vent 108 mm.

Native name in Erima: «Feligó».

30. *Hyla infrafrenata* GTHR.

G. A. BOULENGER, Catal. Batr. Salient., 1882, p. 385.

Two specimens from Seleo Island near Berlinhafen and two from Erima. The proportion between the size of the disks of fingers and the tympanum undergoes many variations, as the following observations show; however the diameter of the disks is always a little smaller than that of the tympanum.

Measurements in mm.	Seleo	Seleo	Erima	Erima
Diameter of disks	5·75	5·5	5·2	3
Diameter of tympanum	6	6·3	5·75	3·75
From snout to vent	91	83	86	57

This species perhaps can be united with the preceding.

31. *Hyla impura* Pts. & DOR.

G. A. BOULENGER, Catal. Batr. Salient., 1882, p. 409.

Twelve males and twelve females from Erima (Astrolabe Bay), collected at 21. November 1896.

The descriptions by PETERS & DORIA¹; and Dr. v. LIDTH DE JEUDE²

¹ Ann. Mus. Genova. XIII. 1878, p. 426, tab. VII, fig. 2.

² Reptiles and Batrachians from New Guinea. Notes from the Leyden Museum. XVIII. 1896/7. p. 257.

are not quite correct, in all probability because their account was drawn up from specimens out of the breeding season. I will give a new description.

Head as long as broad. Tongue cordiform, more or less nicked behind. Vomerine teeth in two slightly oblique patches between the choanæ, but their hinder edges never extending beyond the hinder edges of the choanae, as erroneously figured by PETERS & DORIA (fig. 2., 6.). Snout high, rounded at the tip, longer than the diameter of the eye (7 : 5) with a median concavity above; canthus rostralis distinct, nostril projected, immediately below the canthus rostralis, twice nearer the tip of the snout than the eye; loreal region concave. Tympanum three fifth the diameter of the eye in the females, a half in the males. Fingers with a very distinct web at the base, namely between the third and fourth finger; no distinct rudiment of pollex. The breeding male with a longish patch of small black tubercles on the inner side of the first finger. Disks of fingers nearly as large as the tympanum in the males, half as large as the tympanum in the females. Toes nearly entirely webbed. Tibio-tarsal articulation reaching the tip of the snout in the females, extending to between the eye and the nostril in the males. Subarticular tubercles of fingers and toes moderate; inner metatarsal tubercle oval, weak, longer than the distance between them and the subarticular tubercle of the first toe; no outer metatarsal tubercle, but a small one between the third and fourth toes. Skin smooth above; granulated beneath, densely on belly and on the lower side of the thighs, sparingly on the throat and chest; a row of granules on the outer edge of the forearm; a very distinct fold across the chest.

Coloration.

Female. Reddish-brown above irregularly marbled with darker; hinder side of thighs often blackish-brown and always white-punctate; all round the anus a blackish-brown triangular blotch edged with a white line above. This dark patch has already been represented by PETERS & DORIA but in his figure is the white edge of the patch to highly posited. Dirty yellowish-white beneath, powdered with brown on the throat and limbs.

Male. Lighter brown, greyish or ash-coloured, more indistinctly marbled with darker; hinder side of thighs never blackish but frequently white-punctate; the white edged dark anal blotch always present. Below as in the female, often uniform dirty white.

Size. From snout to vent 40 mm. (♂) or 46 mm. (♀).

Biological note. The collector of this species writes: At the end of the dry season they come out for after the first rains and begin to lay their eggs. These are dark brown on one side white on the other side. Their voice is a low creak, so feeble that it is only heard as far as ten stride.

32. *Hyla thesaurensis* PTRS.

G. A. BOULENGER, Catal. Batrachia Salientia, 1882, p. 409.

Two young specimens from Stephansort.

EXPLANATION OF THE XII. PLATE.

Fig. 1. *Choamacantha rostrata* nov. gen. et spec.

Natural size.

- “ 2. Tongue.
- “ 3. Palate. Behind the choanae both bony prominences covered with the mucosa. In front of the oesophagus the denticulated dermal ridge. Eustachian tubes not visible.
- “ 4. Choana and the bony prominence in half-profil view; the mucosa removed from the bony prominence.
- “ 5. Palate. Palatine bones with the two toothlike bony prominences behind the choanae.
- “ 6. The perfectly free fingers.
- “ 7. The perfectly free toes.
- “ 8. The tarsal and metatarsal sceleton of the hind foot.
 ft = fibulo-tarsale
 tt = tibio-tarsale
 dgt 1—6 = digito-tarsalia 1—6
 mt. I—V. } = metatarsalia I—VI.
 mt. VI. }
 ph. VI. = phalanges digiti VI.
 ! dgt. 6 + mt. VI + ph VI = forms the sixth toe according to ВАННЛ's opinion (Zootomie aller Thierklassen, Wien, 1877, Lief. 8., tab. XXX and Text).
- “ 9. Phalanx terminalis of the third finger.
- “ 10. Apparatus sternalis.
 est = episternum
 st = sternum
 co = coracoideum
 sc = scapula
 ssc = suprascapulare.
- “ 11. Columna vertebralis.
 1—10 = the 10 vertebrae
 vs = vertebra sacralis
 pa = parapophyses
 co = costal rudiments
 oc = os coceygis.
-

ADATOK HAZÁNK FLÓRÁJÁHOZ.

WAGNER JÁNOS tanártól.

BEITRÄGE ZUR KENNTNISS DER FLORA UNGARNS.

Von Prof. JOHANN WAGNER.

Az 1896-ik év folyamán számos kirándulást tettem hazánk florisztikai tekintetben kiválóan érdekes vidékeire, egy-egy helyet ismételten is meglátogatván. Legtöbbet gyűjtöttem a *temesi homokon*, hol május 10-étől aug. 28-áig minden hónapban egyszer, összesen tehát négyszer fordultam meg. Fölkerestem a *Bihar- és Retyezát-hegységet*, gyűjtöttem *Ó-Moldova, Oravicza és Krassó* mellett, végre meglátogattam, más kisebb kirándulásaimat nem tekintve, hazánk legszebb virányát, a *Kazánt* is.

Minthogy e vidékeken az országnak csaknem minden fűvésze megfordult már, előrelátható volt, hogy kirándulásaim eredményében új felfedezés nem igen lesz; annyival is becsesebb és meglepőbb tehát az eredmény, a midőn kiténik, hogy sok érdeemes dolog között akadt négy is, mely hazánkra egészen új; több olyan, melyet az illető vidéken még egyáltalában nem találtak, vagy pedig olyanok, melyek más szempontból fölemlítésre érdemesek.

1890 tavaszán és 1891 nyarán Túróczmegyében tett gyűjtéseim eredményeiből a főbbeket szintén közlöm.

A) Ujak hazánk flórájára.

1. *Rosa alpinoides* DÉSÉGL. Rézbánya fölött a Muncselhegy sziklás, törmelékes, napsütötte helyein, mésztalajon a *Rhamnus tinctoria* W. K. társaságában, körülbelül 800 m. magasságban néhány bokor. Jul. 13-án még viritott.

2. *R. subinermis* BESS. Előbbivel. Ez is viritott még ugyanakkor.

3. *R. nummulifolia* VUK. Versecz mellett a Kalvária-hegy délnyugati oldalán gneisztalajon. Mindössze két bokrot találtam.

4. *Puccinia cruciferarum* RUD. (Det. Dr. MÁGÓCSY-DIETZ S.) A *Cardamine gelida* SCHOTT. szárán és levelein. E gazdjára nézve is új rozsdagombát a Retyezát-hegységben szedtem, a Zanova-tótól a Bukura csúcsra menve, aug. 7-én.

B) Egyéb fontos adatok.

1. *Clematis alpina* L. A Hlboka-hegy cserjéseiben Turóczmegyében. 8—900 m. magas meszes talajon.

2. *Pulsatilla grandis* WEND. Znióvárálja mellett a Várhegy tetején 900—980 m. m. A várrom alatt kiszögellő réteken és a tőle nyugatra húzódó mészköves gerinczen néhol seregesen. Virít ápril végén.

3. *P. Halleri* SCHULT. var. *styriaca* PRITZEL. Gyűjtöttem Turóczmegyében a zniói Várhegytől nyugatra húzódó «Studeneč» nevű gerinczen, Raksa mellett a Dryenok lábánál, végre Blatnicza fölött a Tlsta magaslatain. Mindenütt mészköves helyeken, 500—1200 m. magasságban. Első két helyen virít jun. elején, termését érleli július közepén, a Tlstán pedig július 27-én virágban gyűjtöttem.

4. *Myosurus minimus* L. Félegyháza mellett tócsák körül sok helyen, de mindenütt gyéren.

5. *Ranunculus Breyminus* CRNTZ. Turóczmegyében a vriczkói Klak sziklaorma alatt 1300 m. magas réten.

6. *R. nemorosus* L. Turóczmegyében Klačany fölött a Suchy gerinczén körülbelül 1400 m. magasságban.

7. *Calltha alpina* SCHUR. Láttam egész Turóczmegyében. Terem 1500—1600 m. magasságban forrásos helyeken, de leszáll a megye völgyeibe is 5—600 m. magasságig. 1889 okt. 13-án virágzó példányokat találtam a Valcsai völgyben.

8. *Trollius transsylvanicus* SCHUR. Turóczmegyében a vriczkói Klak rétjein közvetlenül a hegy orma alatt 1300 m. magasságban.

9. *Paeonia tenuifolia* L. var. *latisecta* NEILR. DR. BORBÁS V. «A magyar homokpuszták növényvilága» című művében a 101. oldalon e növényre vonatkozólag azt mondja, «gyümölcsöset egyetlen egyet sem láttam, bár ez a pünkösdi rózsza Flamunda mezőn és Fontina fetjen gyakori». Gyűjtöttem belőle jul. 21-én egészen érett termésű példányt ugyanott.

10. *Roripa Kernerii* MENYH. (Det. DR. DEGEN Á.) Félegyháza vizenyős rétjein nem ritka. Még csak két más termőhelyről ismeretes.

11. *Dentaria glandulosa* W. K. Turóczmegyében a Valcsai völgy kénes forrása közelében.

12. *Hesperis inodora* L. A Magas-Fátrában több helyen, de mindenütt gyéren. Többnyire erdőszélen 1000—1300 m. m.-ban a Jarabina, Tlsta és Rakitov nevű turóczmegyei hegyeken.

13. *Erysimum Wahlenbergii* ASCHERS. et ENGL. A Muncselhegy nagy sziklafala alatt Rézbánya közelében.

14. *E. Wittmannii* ZAW. Turóczmegyében Blatnicza Várhegyén. Ritka.

15. *Alyssum repens* BMG. E ritka növényt már Csató közli a Retyezát-

hegységből, bizonyára máshonnan, különben megszedte volna a havasi gyopárt is, mely e hegységből még ismeretlen volt eddig. Én a Stenuletje mészkúp törmelékes, roppant meredek lejtőin szedtem körülbelül 1800 m. magasságban a gyopár tőszomszédságában.

16. *Kernera saxatilis* L. Előbbivel.

17. *Helianthemum alpestre* Jacq. Előbbiekkel a mézsziklák oldalán és azok repedéseiben.

18. *H. rupifragum* A. KERN. Túróc megyében Blatnicza fölött a Tlstá-hegy mészkőhasadékaiban 1200—1400 m. m.-ban.

19. *Viola arenaria* D. C. Grebenác felől a temesi homokba hajtva szedtem 1895 április 14-én. BORBÁS a már idézett művében KITAIBEL kéziratából említi csak Bavanistye mellől.

20. *Dianthus praecox* KIT. (*D. hungaricus* PERS.) Sziklás, köves, napos és árnyékos helyeken Túróc megyében a Tlstán (Blatnicza), Znióvárálja közelében a Várhegyen és a Kalvária dombon mésztalajon 500—1000 m. m.-ban. Virit júniusban.

21. *D. nitidus* W. K. Túróc megye ezen jellemző, számos helyén termő havasi szegfűve Znióvárálja Várhegyén is terem 30—35 cm. magas példányokban, 850—980 m. m.-ban.

22. *Cerastium anomalum* W. K. Félegyháza szikesein seregesen.

23. *Stellaria uliginosa* MURR. Túróc megyében Klačany fölött a Magura árnyékos hegyi rétjein.

24. *Sagina nodosa* FENZL. Túróc megyében a Blatniczai völgyben, kőhajlások alatt a patak partján, néhol seregszámra.

25. *Linum extraaxillare* KIT. Túróc-, Liptó- és Zólyom megyék határán a Križna és Ostredok 1400—1500 m. magasan fekvő rétjein.

26. *Tilia tomentosa* MÖNCH. var. *inaequalis* SMK. A temesi homokon (Deliblattól éjszakra) elég gyakori. Sok hatalmas fa is van köztük. Nem ritka Versecz mellett a Várhegy mögött elterülő erdőkben sem. Termését aug. végén érleli.

27. *T. vitifolia* HOST. Versecz mellett a «Bohnenplatte» nevű erdei mulatóhely közelében nagy számmal. Nagyon föltűnő a topolyáéhoz hasonló termete, csonka koronája, mely a kipusztulás fájó érzetét kelti az ember lelkében. Életereje kitör a sugár törzs oldalán s fiatal hajtásokból oly csomók képződnek azon, hogy a fölkúszásnál alig lehet rajtuk átvergődni. Érett termést mindössze csak két fán találtam, annak is a legtetetjén, jul. 21-én.

28. *T. praecox* HOST. A Kazánban a Veterán-barlangtól Orsova felé menve.

29. *T. cordifolia* BESS. Túróc megyében Blatniczáról a Tlstára menve találtam egyetlen egy fiatal fát.

30. *Genista germanica* L. Túróczmegyében Budis és Dubova *Callunával* benőtt kisebb emelkedésein.

31. *Trigonella monspeliaca* L. Félegyháza és Pusztá-Péteri mellett homokos legelőkön helyenként bőven.

32. *Sorbus chamaemespilus* L. Túróczmegye havasain szálanként 1400—1600 m. m.-ban.

33. *Rubus brachyandros* GREML. Egész Túróczmegyében a mezei tájtól a hegyi táj legmagasabb régiójáig erdővágásokban, erdőszélen.

34. *Rosa alpina* L. Túróczmegyéből több helyről van meg. Leggyakoribb a *pubescens* KOCH. alakja. A Borbás-tól *atrachophylla* néven megkülönböztetett változatát csak a Rakitov hegyen szedtem, a Križnát onnan mászván meg, körülbelül 1300 m. m.-ban.

35. *R. spinosissima* L. var. *poterüifolia* BESS. (*R. sp. var. spinosa* NEILR.). A zniói Várhegy egyik mészsziklákkal övezett cserjés teknőjében találtam körülbelül 650 m. magasságban egyetlen egy helyen, de ott több bokor volt.

36. *R. frutetorum* BESS. Árvamegyében a Síp-hegy lábánál Kralován mellett.

37. *R. incana* KIT. Egész Túróczmegye mezei táján cserjésekben, utak mellett; de mindenütt szórványosan.

38. *R. subcanina* CHRIST. Túróczmegyében Znióvárálja és Turcsek (állomás) mellett.

39. *R. fissispina* WIERZB. Kralován mellett a Síp-hegy tövén Árvamegyében.

40. *R. Vágiana* CRÉP. Seregesen terem Túróczmegye éjszaki részében, különösen Turány, Szucsány mellett; szórványosan előfordul a megye egyéb vidékein is.

41. *R. mészkeőensis* SMK. Turány mellett a Vág közelében emelkedő dombokon Túróczmegyében.

42. *R. nitidula* BESS. Túróczmegyében a «Horki» cserjéseiben Znióvárálja mellett.

43. *R. micrantha* SMITH. A Malomvíztől (Hunyadm.) keletre fekvő kisebb emelkedéseken. Ritka.

44. *R. echinocarpa* RIP. Túróczmegyében az Árvamegyébe vivő alagut lábánál.

45. *R. granensis* KMET. Árvamegyében a Síp-hegy lábánál Kralován mellett.

46. *R. patens* KMET. Utak mellett, cserjésekben Znióvárálja, Valcsa és Turcsek mellett Túróczmegyében.

47. *R. dimorpha* BESS. Árvamegyében Kralován mellett a Síp-hegy tövén; Túróczmegyében Znióvárálja közelében.

48. *Aremonia agrimonoides* L. Erdő szélén Znióvárálja mellett, a vriczkói völgyben.

49. *Saxifraga perdurans* KR. Túróczmegyében a Kis-Kriván hegy-csoport Suchy nevű igen sziklás, taréjas tetejének repedéseiben, hasadékaiban.

50. *S. granulata* Z. Dubova mellett Túróczmegyében. Réteken, igen gyéren.

51. *Anthriscus nitida* WENBG. Túróczmegyében Znióvárálja Várhegyének árnyékos helyein, valamint Jaszeno fölött a Višegrad hegyen 7—800 m. m.-ban.

52. *Bifora radians* M. B. Pestmegyében Alberti-Irsa mellett a vasuti töltés mentén.

53. *Asperula Neilreichii* G. BECK. Túróczmegyében a Tlsta 1400 m. m.-ban fekvő sziklahasadékaiban. Ritka.

54. *A. capitata* KR. A Muncsel-hegy sziklatömbje alatt (Rézbánya mellett) az *Alsine verna* L. társaságában, valamint a Retyezát-hegység Stenulety nevű kúpján, hol együtt terem az *Alyssum repens*-sel.

55. *Galium sudeticum* TAUSCH. Túróczmegyében a Tlsta nevű hegy sziklás, magasan fekvő helyein.

56. *G. austriacum* JACQ. A Kis-Fátrában számos helyen, valamint a Tlstán 800—1200 m. m.-ban.

57. *Valeriana sambucifolia* MIK. Túróczmegyében a Tlstán.

58. *V. dioica* L. Túróczmegyében Znióvárálja mellett a Várhegy közelében elterülő posványos, tözeges helyen. SAGORSKI és SCHNEIDER a Tátra vidékét felölelő flóramunkájukban kétségbe vonják e növény területükön való előfordulását.

59. *V. montana* L. Znióvárálja Várhegyén nedves, árnyékos sziklákön, továbbá Blatnicza és Budis mellett. E növény az előbbivel azonos elbirálásban részesült.

60. *Eupatorium cannabinum* L. Túróczmegye völgyeiben, patakai mentén meglehetősen közönséges; mindamellett e növényről is úgy nyilatkoztak nevezett szerzők, mint az előbbi kettőről.

61. *Adenostyles Kernerii* SMK. Túróczmegyében a Rakitovról a Križnára vezető, nehezen járható gerincszakadékos, forrásos, árnyékos helyein 1200—1400 m. m.-ban.

62. *Gnaphalium Leontopodium* L. Tömérdek terem a Retyezát-hegység Stenuletye nevű mészkúpja párkányzatán, hasadékaiban. Dr. DEGEN Á. barátom állítása szerint a Szarkó hegy-csoport Fata fetie nevű hegyén is terem.

63. *Achillea sudetica* OP. Túróczmegyében a Tlsta magasabb fekvésű legelőin.

64. *Senecio umbrosus* W. K. A Nagy-Fáttra Raksától éjszakra eső összes völgyeiben láttam. Egy példányt találtam a Kis-Fátrában is a vriczkói völgyben.

E pompás növény leveleit az odaváló tótok dohány helyett használják.

65. *S. rivularis* JACQ. A hermanetzi völgyben a patak vizében és a szigeteken.

66. *Cirsium subalpinum* GAUD. (*C. palustre* SCOP. \times *rivulare* LINK.). Túróczi megyében a zniói Várhegynek a romtól nyugatra fekvő kis rétjén, 950 m. m.-ban.

67. *Carduus glaucus* BMG. Szántóföldeken Tótróna és Budis mellett Túróczi megyében.

68. *Centaurea indurata* JKA. Kaszálón Klačany és Lipócz között Túróczi megyében.

69. *C. atropurpurea* W. K. Gyéren Krassó vára mellett mészsziklákon.

70. *C. arenaria* M. B. BOBBÁS már idézett művében e növényt is felsorolja a temesi homokból. Én sokszor fordulván meg ott, mindig csak tömérdek *C. Tauscheri* A. KERN.-t, kevés *C. banatica* A. KERN. és legkevésbé *C. Jankaeana* SMK.-t találtam.

71. *C. australis* PÉ. Seregesen Malomvíz mellett Hunyad megyében a mezei tájon.

72. *Leontodon incanus* SCHRK. Túróczi megyében a vriczkói völgy sziklás, árnyékos oldalán. Nem gyakori.

73. *L. caucasicus* M. B. Túróczi megyében Blatnicza fölött a Tlstán és Klačany fölött a Suchyt a Fáttra-Krivánnal összekötő gerinczen körülbelül 1200 m. m.-ban.

74. *Scorzonera humilis* L. Túróczi megye déli részében közönséges. Seregesen nő Dubovátél egészen Sklenoig. Virít június elején.

75. *S. parviflora* JACQ. A tureceki vasuti állomás mellett, vizenyős helyeken.

76. *Crepis conyzaefolia* GOUAN. A Szklabina fölött emelkedő Klak magas fekvésű rétjein.

77. *C. Jacquini* TAUSCH. A Magas-Fáttra sziklás havasain, valamint a vriczkói Klakon, 1300—1600 m. m.-ban.

78. *C. virens* L. Túróczi megyében Budistól a nyitrai határra vezető út közelében, erdei vágásban.

79. *Hieracium stoloniflorum* UECHTR. (*H. flagellare* W.) Túróczi megyében a Kis-Krivántól a Turán felé vezető gerinczen.

80. *H. Kotschyianum* HEUFF. E növényből, melyet tudomásom szerint HEUFFEL óta senki sem talált, egyetlen egy példányt gyűjthettem a Retyezát-hegységben a Zanova-tótól a Bukura-csúcsra menve aug. 7-én, a *H. peliophyllum* SCHUR. és *Crepis viscidula* FRÖL. társaságában.

81. *H. stygium* UECHTR. Túróczmegyében a Kriván-csúcson, 1700 m. m.-ban.

82. *H. tridentatum* FRIES. Árvaországban az Árva és Vág egybefolyásánál meredek, napos domboldalakon, 450—500 m. m.-ban.

83. *Campanula cochleariifolia* LMK. (*C. pusilla* HAENKE). A két Klakon, Blatnicza mellett, valamint a Kralova Studnyán Raksa fölött Túróczmegyében.

84. *C. pseudolanceolata* PANT. Túróczmegye jellemző növénye. Az összes magasabb hegyi és alhavasi réteken közönséges.

85. *Jasione montana* L. Túróczmegyében Budis és Dubova mellett, különösen Nyitramegye határán nagy számmal.

86. *Gentiana Wettsteinii* BORB. Malomvíz mellett hegyi réteken körülbelül 1000 m. m.-ban.

87. *Euphrasia Tatarica* FISCH. (Det. Dr. DEGEN Á.) A temesi homokon, Flamundán, seregesen. Alkalmasint *E. stricta* BORB.

88. *Mentha Marisensis* SIMK. (Det. Auctor). Árkok, utak mentén a mezei tájon.

89. *Origanum Barcense* SIMK. A temesi homok Korn nevű buczkáján szedtem Flamunda mellett, valamint a Retyezát-hegységben a Stenuletye mészköves meredek lejtőin. Magam is kételkedvén ezen erdélyi növénynek a temesi homokon való előfordulásán, elküldtem azt a növény szerzőjének, dr. SIMONKAI L. barátomnak, ki a meghatározás helyességét megerősítvén, azt jegyezte meg róla, «hogy bőven teremvén Csiklova hegyein, a szomszédos hegyvidékről kerülhetett a pusztákra. Így hát a temesi homoktól a Retyezáton át a Háromszéki hegységig s innen éjszakra a keleti Kárpát-lánczolatn a borszéki havasokig (!) ismerem eddig elterjedését.»

90. *Thymus montanus* W. K. A Retyezát-hegységben a Gura Zlatye nevű helyen.

91. *T. clandestinus* SCHUR. (*T. dacicus* BORB.) Malomvíz mellett utak mentén, legelőkön a mezei tájon.

92. *T. Jankae* ČELAK. var. *subacicularis* BORB. Az Aldunánál Coronini mellett a sziklákon.

93. *T. lanuginosus* MILL. Ó-Moldova és Oravicza mellett legelőkön.

94. *T. collinus* M. B. var. *decussata* SIMK. (*T. Borbásii* H. BRAUN). Ó-Moldova, Oravicza és Rézbánya mellett a mezei tájon.

95. *T. sudeticus* OP. (*T. carpaticus* ČELAK). Túróczmegyében Znió Várhegyének elődombjain.

96. *Lamium cupreum* SCHOTT. Túróczmegyében a Kis-Kriván hegy-csoportban 1000—1500 m. m.-ban.

97. *Trientalis europaea* L. Árvaországban a Jablunka-hegység cserjéseiben. (Gyűjtötte: Dr. HOLLÓS L.)

98. *Soldanella hungarica* SMK. Egész Túrócmezgyében. Legtöbb a vriczkói Klakon, hol május hóban távolról nagy területek is egészen kékeknek látszanak azoktól.

99. *Cyclamen europaeum* L. A Nagy-Fátra Blatniczától éjszakra eső völgyeiben, névleg a blatniczai, belai, necpali völgyekben. (Gyűjtötte TEXTORIS kisasszony.)

100. *Empetrum nigrum* L. Túrócmezgyében a Suchy-hegy csúcsán.

101. *Quercus borealis* HEUFF. Deliblattól éjszakkéltre egynéhány jól megtermett fa. BORBÁS idézett művében mint ott elő nem forduló fát tünteti föl.

102. *Salix fagifolia* W. K. (*S. silesiaca* × *Caprea* L.) A tőfajok közt szedtem a vriczkói Klakon. Minthogy a két anyanövény Túrócmezgye számos pontján nő egymás tőszomszédságában, valószínű, hogy korcsfajuk is el van terjedve a mezgyében.

103. *Gymnadenia odoratissima* L. var. *carpatica* SMK. Túrócmezgyében a vriczkói Klak cserjés rétjein.

104. *Ophrys myodes* L. Túrócmezgyében Znióvárálja mellett a «Horki» lejtőin.

105. *Crocus vernus* L. Túrócmezgyében a Jankova rétjein, Znióvárálja mellett, 800—900 m. m.-ban. Virít ápril elején.

106. *Allium marginatum* JKA. Félegyháza kissé emelkedett, homokos legelőin csoportosan.

107. *Carex divisa* HUDS. Félegyháza mellett tócsák körül.

108. *C. leporina* L. Előbbivel.

109. *C. montana* L. Klačany fölött a Suchy-hegy tetején Túrócmezgyében.

110. *C. tristis* M. B. Túrócmezgyében Budis mellett a vasas savanyúvíz-forrás kifolyásától előntött réten.

111. *Phleum Michelii* ALL. Túrócmezgyében a Magura magasabb hegyi rétjein Klačany fölött.

112. *Taxus baccata* L. Ezen, némely szerző szerint hazánkból «végkép kipusztult fa» Túrócmezgyében még meglehetősen gyakori. Van mindenütt, de a legtöbb a Dolna šindolnában Valcsa mellett, hol egy jól megtermett fáról annyi barkás ágat vágtam le 1890 ápril 1-én, hogy még ma is cserélek a megmaradottakból.

Végül e helyen is köszönetet mondok az én első mesteremnek, dr. SIMONKAI LAJOS barátomnak, ki a *Hieracium Kotschyianum*ot és a rendkívül nehéz *Rosa*-genus fajait volt szíves meghatározni; hálával tartozom továbbá mindazoknak, kik törekvéseimet s kirándulásaimat elősegítették.

Im Verlaufe des Jahres 1896 machte ich zahlreiche Ausflüge nach den in floristischer Beziehung besonders interessanten Gegenden unseres Vaterlandes, indem ich einen Ort auch wiederholt besuchte. Am meisten sammelte ich in den *Temeser Sandgegenden*, wo ich von dem 10. Mai bis zu dem 28. August in jedem Monat einmal sammelte. Ferner suchte ich das *Bihar-* und *Retyezátgebirge* auf, sammelte bei *Ó-Moldova*, *Oravicza* und *Krassó*, endlich besuchte ich auch den *Kazán*, das botanische Eden Ungarns.

Es gelang mir auf diesen Excursionen mehrere (vier) für die Flora Ungarns neue Arten, ausserdem zahlreiche Pflanzen zu finden, welche von den betreffenden Gegenden bisher unbekannt waren.

In dem folgenden Verzeichniss der gesammelten Pflanzen sind auch solche inbegriffen, welche zur botanischen Ausbeute meiner Excursionen in dem Comitate *Turócz* in den Jahren 1890 und 1891 gehören.

A) Für das Gebiet Ungarns neue Arten.

1. *Rosa alpinoides* DÉSEGL. Oberhalb *Rézbánya*, an sonnigen, felsigen, geröllbedeckten Stellen des Muncselhegy; auf Kalk mit *Rhamnus tinctoria* W. K., in ca. 800 m Höhe einige Sträucher. Am 13. Juli blühten dieselben noch.

2. *R. subinermis* BESS. Mit der vorigen zugleich blühend.

3. *R. nummuliifolia* VUK. Bei Werschetz an der südwestlichen Seite des Kalvarienberges auf Gneiss. Insgesamt zwei Sträucher.

4. *Puccinia cruciferarum* RUD. (Det. Dr. MÁGÓCSY-DIETZ.) An den Stengeln und Blättern von *Cardamine gelida* SCHOTT. Diesen von *Cardamine* noch unbekanntem Rost sammelte ich in dem *Retyezátgebirge*, auf dem Wege von dem Zanogasee zu dem Bukuragipfel am 7. August.

B) Pflanzen von neuen Fundorten.

1. *Clematis alpina* L. Hlbokaberg (Com. Turócz). Ca. 800—900 m auf Kalk.

2. *Pulsatilla grandis* WEND. Bei Znióvárálja, am Gipfel des Várhegy, 900—980 m.

3. *P. Halleri* SCHULT. var. *styriaca* PRITZEL. Auf dem Rücken Studenec bei Znióvárálja, bei Raksa am Fusse des Dryenok. Ober Blatnicza auf dem Tlsta. Ueberall in der Höhe von 500—1200 m.

4. *Myosurus minimus* L. Bei Félegyháza. Selten.

5. *Ranunculus Breytinus* CRNTZ. Unter dem *Gipfel*-(Felsen) des Klakberges bei Vriczkó (Com. Turócz) 1300 m.

6. *R. nemorosus* L. Ober Klačany auf dem Suchy (Com. Turócz) 1400 m.

7. *Caltha alpina* SCHUR. In dem ganzen Turóczzer Gebiet in 1500—1600 m Höhe, aber auch in 5—600 m Höhe. Fand am 13. Oktober 1889 noch blühende Exemplare.

8. *Trollius transsylvanicus* SCHUR. Auf dem Klak bei Vriczkó (Com. Turócz.)

9. *Paeonia tenuifolia* L. var. *latisecta* NEILR. Bei Flamunda und Fontina fetje am 21. Juli Exemplare mit reifen Früchten.

10. *Roripa Kernerii* MENYH. (Det. Dr. A. v. DEGEN.) Bei Félegyháza, auf nassen Wiesen.

1. *Hesperis inodora* L. In der grossen Fáttra, zerstreut. Auf den Bergen Jarabina, Tlsta und Rakitov (Com. Turócz).

12. *Dentaria glandulosa* W. K. In der Nähe der Schwefelquelle im Valcsathale (Com. Turócz).

13. *Erysimum Wahlenbergii* ASCHERS. et ENGL. Bei Rézbánya an Felsen des Muncselberges.

14. *E. Wittmannii* ZAW. Auf dem Várhegy bei Blatnicza (Com. Turócz).

15. *Alyssum repens* BMG. An den steilen Abhängen des Stenuletye (Retyezát) in 1800 m Höhe, auf Kalk.

16. *Kermera saxatilis* L. Mit Vorigem.

17. *Helianthemum alpestre* JACQ. Mit Vorigen.

18. *H. rupifragum* A. KERN. Ober Blatnicza am Tlsta-Berge, auf Kalk (Com. Turócz).

19. *Viola arenaria* D. C. Im Temeser Sande, bei Grebenácz.

20. *Dianthus praecox* KIT. (*D. hungaricus* PERS.) Am Tlsta (Blatnicza), bei Znióváralja, auf Kalk, blüht im Juni.

21. *D. nitidus* W. K. Bei Znióváralja auf dem Várhegy, 30—35 cm hoch.

22. *Cerastium anomalum* W. K. Bei Félegyháza.

23. *Stellaria uliginosa* MURR. Ober Klačany auf Waldwiesen des Magura (Com. Turócz).

24. *Sagina nodosa* FNZL. Im Blatniczaer Thal (Com. Turócz).

25. *Linum extraaxillare* KIT. Auf Matten des Križna und Ostredok, an der Grenze von Turócz, Liptó und Zólyom.

26. *Tilia tomentosa* MÖNCH. var. *inaequalis* SMK. Auf dem Temeser Sande. Auch bei Werschetz.

27. *T. vitifolia* HOST. Bei Werschetz, in der Nähe des Waldtheiles «Bohnenplatte» massenhaft. Reife Früchte fand ich am 21. Juli nur an zwei Bäumen.

28. *T. praecox* Host. Im Kazan, von der Veteranenhöhle gegen Orsova zu.

29. *T. cordifolia* Bess. Bei Blatnicza auf dem Tlsta (Com. Turócz).

30. *Genista germanica* L. Bei Budis und Dubova, auf mit *Calluna* bedeckten Höhen (Com. Turócz).

31. *Trigonella monspeliaca* L. Bei Félégyháza und Puszta-Péteri, auf sandigen Weiden.

32. *Sorbus chamaemespilus* L. Auf Höhen von 1400—1600 m im Com. Turócz.

33. *Rubus brachyandros* GREML. Im ganzen Com. Turócz.

34. *Rosa alpina* L. Von mehreren Orten des Com. Turócz. Am häufigsten ist die form. *pubescens* Koch. *R. alpina* f. *atrichophylla* Borb. sammelte ich nur auf dem Berge Rakitov in ca. 1300 m Höhe.

35. *R. spinosissima* L. var. *poterüifolia* Bess. (*R. sp. var. spinosa* NEILL.) Auf dem Znióer Várhegy, auf Kalk, in 650 m Höhe.

36. *R. fruticosus* Bess. Im Com. Árva, bei Kralován, am Fusse des Berges Sip.

37. *R. incana* Kit. Im ganzen Com. Turócz.

38. *R. subcanina* Christ. Bei Znióváralja und Turcsek (Station) im Com. Turócz.

39. *R. fissispina* Wierzb. Bei Kralován, am Fusse des Sipberges (Com. Árva).

40. *R. Vágiana* Crép. Im nördlichen Theile des Com. Turócz, häufig.

41. *R. mézsköensis* Smk. Bei Turány in der Nähe der Vág (Com. Turócz).

42. *R. nitidula* Bess. Bei Znióváralja, im «Horki»-Walde (Com. Turócz).

43. *R. micrantha* Smith. Auf kleinen Anhöhen östlich von Malomviz (Com. Hunyad). Selten.

44. *R. echinocarpa* Rip. Am Fusse des Tunnels zwischen den Comitaten Turócz und Árva.

45. *R. granensis* Kmet. Am Fusse des Sip bei Kralován (Com. Árva).

46. *R. patens* Kmet. Bei Znióváralja, bei Valcsa und Turcsek im Com. Árva.

47. *R. dimorpha* Bess. Am Fusse des Sip bei Kralován (Com. Árva). Bei Znióváralja.

48. *Aremonia agrimonoides* L. Bei Znióváralja im Vriczkóthale.

49. *Saxifraga perdurans* Kit. An Felsen des Suchygifels in der Kl.-Krivángeruppe (Com. Turócz).

50. *S. granulata* L. Bei Dubova im Com. Turócz.

51. *Anthriscus nitida* Weng. Bei Znióváralja am Várhegy, sowie auf dem Višegrad bei Jaszeno.

52. *Lifora radians* M. B. Bei Alberti-Irsa am Bahndamm (Com. Pest).
53. *Asperula Neilreichii* G. BECK. Am Tlsta in 1400 m Höhe (Com. Turócz).
54. *A. capitata* KIT. Am Muncselberge (bei Rézbánya) in Gesellschaft von *Alsine verna* L., sowie auf dem Stenuletye im Retyezátgebirge mit *Alyssum repens*.
55. *Galium sudeticum* TAUSCH. Am Tlsta im Com. Turócz.
56. *G. austriacum* JACQ. In der Kl.-Fátra, sowie am Tlsta.
57. *Valeriana sambucifolia* MIK. Am Tlsta.
58. *V. dioica* L. Bei Znióvárálja auf torfigem Boden.
59. *V. montana* L. Am Várhegy bei Znióvárálja, ferner bei Blatnicza und Budis.
60. *Eupatorium cannabinum* L. In den Thälern des Com. Turócz ziemlich gemein.
61. *Adenostyles Kernerii* SMK. An quelligen, schattigen Orten, des von dem Rakitov auf den Křižna führenden Rückens, in 1200—1400 m Höhe.
62. *Gnaphalium Leontopodium* L. Massenhaft auf dem Stenuletye im Retyezátgebirge. Nach der Mittheilung meines Freundes Dr. A. v. DEGEN auch auf dem Fata fetie genannten Gipfel der Szarkógruppe.
63. *Achillea sudetica* OP. Im Com. Turócz auf den höher gelegenen Matten des Tlsta.
64. *Senecio umbrosum* W. K. In allen Thälern der Gr.-Fátra, nördlich von Raksa.
65. *S. rivularis* JACQ. Im Hermanetzer Thale in dem Wasser des Baches und auf den Inseln.
66. *Cirsium subalpinum* GAND. (*C. palustre* SCOP. \times *rivalere* LINK.) Am Znióer Várhegy auf einer kleinen Wiese.
67. *Carduus glaucus* BMG. Bei Tótpróna und Budis (Com. Turócz) auf Aeckern.
68. *Centaurea indurata* IKA. Zwischen Klačany und Lipócz (Com. Turócz) auf einer Wiese.
69. *C. atropurpurea* W. K. Selten bei der Ruine Krassó auf Kalkfelsen.
70. *C. arenaria* M. B. BORBÁS erwähnt diese Art aus dem Temeser Sand. Ich fand dort immer nur massenhaft *C. Tauscheri* A. KERN., wenig *C. banatica* A. KERN. und sehr wenig *C. Jankaeana* SMK.
71. *C. australis* PÉ. Massenhaft bei Malomviz (Com. Hunyad).
72. *Leontodon incanus* SCHRK. An schattigen, felsigen Stellen des Vriczkóer Thales (Com. Turócz).
73. *L. caucasicus* M. B. Ober Blatnicza auf dem Tlsta und auf dem Rücken zwischen dem Suchy und dem Fátra-Kriván, in ca. 1200 m Höhe (Com. Turócz).

74. *Scorzonera humilis* L. Im südlichen Theile des Com. Turócz gemein.

75. *S. parviflora* JACQ. Bei der Tureseker Bahnstation.

76. *Crepis conyzaefolia* GOUAN. Auf dem Klak ober Szklabina.

77. *C. Jacquini* TAUSCH. Auf Felsen der Gr.-Fátra, auf dem Vriczkóer Klak in 1300—1600 m.

78. *C. virens* L. In der Nähe des Weges von Budis zur Nyitraer Grenze.

79. *Hieracium stoloniflorum* UECHTR. (*H. flagellare* W.) Im Comitat Turócz auf dem Rücken zwischen dem Kis-Kriván und Turán.

80. *H. Kotschyannum* HEUFF. Ein Exemplar im Retyezátgebirge auf dem Wege von dem Zanogasee auf den Bukuragipfel. Wurde seit HEUFFEL wohl von Niemandem gefunden.

81. *H. stygium* UECHTR. Auf dem Kriván in 1700 m Höhe.

82. *H. tridentatum* FRIES. Im Com. Árva auf steilen, sonnigen Hügeln in 450—500 m Höhe.

83. *Campanula cochleariifolia* LMK. (*C. pusilla* HAENKE). Auf den beiden Klak, bei Blatnicza, ferner bei Raksa (Com. Turócz).

84. *C. pseudolanceolata* PANT. Eine charakteristische Pflanze des Com. Turócz.

85. *Jasione montana* L. Bei Budis und Dubova massenhaft (Com. Turócz).

86. *Gentiana Wettsteinii* BORB. Bei Malomviz in ca. 1000 m Höhe.

87. *Euphrasia Tatarica* FISCH. (Det. Dr. A. v. DEGEN). Bei Flamunda im Temeser Sande. Wahrscheinlich identisch mit *E. stricta* BORB.

88. *Mentha Marisensis* SIMK. (Det. Auctor). Auf Feldern in Gräben bei Malomviz.

89. *Origanum Barcense* SIMK. Im Temeser Sande bei Flamunda und im Retyezátgebirge auf dem steilen Abhange des Stenuletye. Prof. Dr. SIMONKAI revidirte die Pflanze und bemerkte, dass diese Art reichlich auf den Csiklovaer Bergen wächst und von dem benachbarten Gebirge auf die Puszta gelangen konnte.

90. *Thymus montanus* W. K. Im Retyezátgebirge bei dem Orte «Gura Zlatye».

91. *T. clandestinus* SCHUR. (*T. dacicus* BORB.). Bei Malomviz, längs der Wege.

92. *T. Jankae* ČELAK. var. *subacicularis* BORB. Bei Coronini an der unteren Donau an Felsen.

93. *T. lanuginosus* MÜLL. Bei Ó-Moldova und Moravicza auf Weiden.

94. *T. collinus* M. B. var. *decussata* SIMK. (*T. Borbásii* H. BRAUN). Bei Ó-Moldova, Oravicza und Rézbánya.

95. *T. sudeticus* OP. (*T. carpaticus* ČELAK.). Auf den Vorhügeln des Zniór Schlossberges.

96. *Lamium cupreum* SCHOTT. Auf der Kl.-Krivángruppe in 1000—1500 m Höhe.

97. *Trientalis europaea* L. In den Wäldern des Jablunka-Gebirges (Com. Árva). Gesammelt von Dr. L. HOLLÓS.

98. *Soldanella hungarica* SIMK. Im ganzen Com. Turócz. Am häufigsten auf dem Vriczkóer Klak.

99. *Cyclamen europaeum* L. In den nördlich von Blatnicza gelegenen Thälern der Gr.-Fátra. (Gesammelt von FrL. TEXTORIS.)

100. *Empetrum nigrum* L. Auf dem Gipfel des Suchy (Com. Turócz).

101. *Quercus borealis* HEUFF. Einige starke Bäume nordöstlich von Deliblat.

102. *Salix fagifolia* W. K. (*S. silesiaca* × *Caprea*). Zwischen den Stammarten auf dem Vriczkóer Klak. Da beide Stammeltern im Comitате an vielen Stellen nebeneinander gedeihen, ist ihr Hybrid höchstwahrscheinlich auch mehr verbreitet.

103. *Gymnadenia odoratissima* L., var. *carpatica* SIMK. Auf dem Vriczkóer Klak (Com. Turócz).

104. *Ophrys myodes* L. Bei Znióvárálja an den Abhängen des «Horki».

105. *Crocus vernus* L. Bei Znióvárálja auf den Wiesen des Jankova in 800—900 m Höhe. Blüht Anfangs April.

106. *Allium marginatum* JKA. Bei Félegyháza auf Weiden.

107. *Carex divisa* HUDS. Bei Félegyháza um Pfützen.

108. *C. leporina* L. Mit dem Vorigen.

109. *C. montana* L. Ober Klačany am Gipfel des Suchy-Berges (Com. Turócz).

110. *C. tristis* M. B. Bei Budis auf der nassen Wiese der Eisensäuerlingsquelle.

111. *Phleum Michellii* ALL. Ober Klačany auf den höheren Matten der Magura (Com. Turócz).

112. *Taxus baccata* L. Dieser angeblich in Ungarn ausgestorbene Baum ist im Com. Turócz noch ziemlich häufig.

Zum Schlusse muss ich dankend meines Freundes, Prof. Dr. L. SIMONKAI gedenken, dem ich die Bestimmung von *Hieracium Kotschyianum* und der ausserordentliche Schwierigkeiten bietenden *Rosa*-Arten verdanke.

NUOVI ACAROIDEI DELLA N. GUINEA.

(Seconda serie.)

Descritti dal Prof. GIOVANNI CANESTRINI

dell' università di Padova.

Avendo continuato i miei studi sugli Acaroidei raccolti dal signor LUIGI BIRÓ nella Nuova Guinea e affidatimi dal sig. dott. HORVÁTH, ho trovato altre nuove specie che sono descritte in appresso. Osservo che fra le specie note trovai il *Rhyncholophus calvescens* BERL., il *Glyciphagus domesticus* DEG., e che il nome del genere *Opisthodon*, istituito a pag. 468 del Vol. XX del Természetr. Füz., essendo preoccupato, l'ho mutato in quello di *Prosopodon* (ved. Annali del civico Museo di Genova, vol. XXXVIII).

Fam. *Trombididae*.1. *Ottonia hystricina* n. sp.

Corpo poco sporgente alle scapole, di dietro rotondato. Arti del quarto pajo poco più lunghi di quelli del terzo; il loro ultimo articolo non è più grosso del penultimo e circa egualmente lungo. Nessun pulvillo. Cresta metopica semplice e breve. Mandibole bene curvate, alla faccia concava seghettate. Tarso degli arti del primo pajo ovoidale, poco più lungo del penultimo articolo, ma più grosso di esso. Corpo coperto di brevi pennette rosse, e di lunghe setole spinulose, le quali a modo di raggi (o delle spine dell' istrice) s'allontanano in tutte le direzioni; gli arti portano brevi setole cigliate, curvate a falce. Due grandi occhi in ciascun lato, fra loro contigui. L'appendice spatolare dei palpi non raggiunge la punta dell'unghia principale. Lunghezza, senza rostro, mm. 1,40; larghezza alla scapole mm. 0,64.

Patria: *Berlinhafen*.

Questa specie è affine all' *Ottonia spinosa* CAN., da cui però si riconosce facilmente, perchè il corpo non porta spine rigide, lisce ed acute, ma, oltre le pennette, setole lunghe, flessibili, fatte a noduli, fornite di minutissime spinette.

Fam. *Oribatidae*.2. *Oribata pterinervis* n. sp.

Simile all' *O. alata*, da cui differisce in alcuni caratteri.

Corpo interamente sfornito di setole, davanti ottuso, di dietro rotondato. Arti primo paio lunghi e sottili, con setole che si staccano ad angolo retto. Setole pseudostimmatiche lunghe, filiformi, curvate ad arco. Ali grandi come nell' *O. alata*, all' estremità anteriore rotondate, percorse da numerose nervature che si ramificano dicotomicamente, Palpi all' apice bifidi, con un ramo minore ed uno maggiore; dietro quest' ultimo osservansi delle spinette. Mandibole tozze, a chela corta e grossa, con due denti in ciascun dito. Ovipositore all' estremità bifido, con tre setole rigide su ciascun ramo. Colore testaceo, arti ed ali più chiari del corpo. Lunghezza mm. 0,51; larghezza 0,41.

Patria: *Erima*.

3. *Oribata cirripilis* n. sp.

Corpo posteriormente rotondato, del tutto sfornito di setole. Articoli primo e secondo degli arti del secondo paio ingrossati, il primo verso l'estremità distale assottigliato. Setole pseudostimmatiche brevi, conformate a cirro. Ali mediocri, davanti ottuse. Mandibole con due grossi denti eguali nel dito fisso e tre grossi denti eguali nel mobile. Colore testaceo oscuro, con macchie nere sul dorso. Lunghezza mm. 0,73; larghezza 0,53.

Patria: *Erima*.

4. *Oribata castanea* n. sp.

È simile all' *O. elimata*, da cui però differisce in alcuni caratteri.

Corpo davanti ottuso, di dietro rotondato, sul contorno posteriore fornito di setole rare, brevi, sottilissime. Arti con setole semplici ed appuntite. Organi pseudostimmatici clavati, a lungo peduncolo. Ali grandi, bene staccate dal corpo davanti e di dietro, nella porzione anteriore ottuse, prolungate in avanti fino al livello dell' apice del rostro. Palpi ad ultimo articolo bifido, con una branca minore e curva ed una maggiore diritta. Mandibole a chela breve, con due grossi denti in ciascun dito. Colore del corpo castagno oscuro, con ali e arti più chiari; chela mandibolare nera. Lunghezza del corpo mm. 1,00; larghezza mm. 0,73.

Patria: *Erima*.

Fam. *Nothridae*.5. *Belba bifilis* n. sp.

Corpo a superficie liscia, soltanto il contorno ha alcune poche e brevissime setole. Davanti agli arti del quarto pajo osservasi una prominente chitinoso ad angolo smussato. Organi pseudostimmatici alquanto clavati, terminati da una lunga setola esterna, da una interna pure lunga, ma più breve della precedente e da una piccolissima posta all'angolo interno. Palpi ad ultimo articolo assai sottile, terminato da due lunghe e grosse setole. Secondo e quarto articolo degli arti peduncolati ed all'apice ingrossati, coxæ del terzo pajo emisferiche. Arti del quarto pajo più lunghi e più sottili degli altri. Colore testaceo. Lunghezza mm. 0,43; larghezza 0,25.

Patria: *Berlinhafen*.

6. *Nothrus lugubris* n. sp.

Corpo davanti leggermente trilobo, di dietro troncato, rettilineo, fornito di setole adunche e clavate; arti pure muniti di setole clavate e minutamente cigliate, Tarsi terminati da un'unghia. Setole pseudostimmatiche lunghe, cilindriche, coperte di piccolissime spinette. Mandibole tozze, con due denti in ciascun dito. Palpi semplici, forniti di spine, ad ultimo articolo ovoidale. Apertura anale più distante dalla sessuale di un proprio diametro. Tegumento duro. Colore al dorso nero, al ventre e agli arti rosso bruno. Lunghezza mm. 0,87; larghezza 0,49.

Patria: *Berlinhafen*.

Fam. *Uropodidae*.7. *Discopoma lophopus* n. sp.

Contorno del corpo quasi circolare, sfornito di setole. Arti brevi, i soli tarsi sono lunghi e subuliformi. Arti del primo pajo all'apice del tarso forniti internamente di tre setole rigide e brevi ed esternamente di altre setole costituenti colle precedenti un ciuffo. Palpi brevi e tozzi con cinque setole grosse e clavate all'apice ed altre sottili ed appuntite. Placca sessuale femminile davanti rotondata, più lunga che larga nella proporzione di 13 a 9. Colore al ventre testaceo, al dorso bruno. Lunghezza della femmina mm. 0,57; larghezza 0,48.

Patria: *Berlinhafen*.

Fam. *Zerconidae*.8. *Zercon fortis* n. sp.

Corpo ovoidale, di dietro rotondato, sui fianchi ed al margine posteriore fornito di spine forti e lunghe, alquanto curvate a falce, semplici ed appuntite. Tali spine trovansi anche sul dorso. Arti del primo paio sottili, mediocrementelunghi, sforniti di uncini e di ventose al tarso; gli altri arti sono grossi. Arti del secondo paio nel maschio alla base ingrossati, senza sproni. Mandibole armate in ciascun dito di molti denti acutissimi, circa sedici. Epistoma a spina semplice, triangolare. Apertura sessuale maschile collocata fra le coscie del terzo paio. Colore testaceo. Lunghezza del maschio mm. 0,78; larghezza 0,50.

Patria: *Berlinhafen*.

Fam. *Tyroglyphidae*.9. *Trichotarsus bifilis* CAN.

(Forma adulta.)

Vedasi la descrizione della ninfa ipopiale in Természetráji Füzetek, Vol. XX, 1897. p. 474. Il maschio adulto manca di ventose copulative e sessuali. Gli epimeri del primo paio si uniscono fra di loro nella linea mediana. Arti tutti uniformemente sviluppati, con una setola tattile alla base dei tarsi del primo e secondo paio. Addome di dietro rotondato, intero. Mandibole con due denti grossi ed altri minori in ciascun dito. Palpi lunghi e sottili, ad ultimo articolo assai breve. Pene collocato fra gli arti posteriori. Esistono lunghe setole sul contorno dell'addome. La femmina ha l'apertura sessuale breve ed in ciascun lato di essa due ventose distinte. Gli epimeri del primo paio sono congiunti insieme da una lamina chitinoso trasversale quasi rettilinea.

Maschio, lungo mm. 0,59; largo mm. 0,39. Femmina, lunga mm. 0,87; larga mm. 0,55.

Patria: *Erima*.

10. *Trichotarsus trifilis* CAN.

(Forma adulta.)

Vedasi la descrizione della ninfa ipopiale in Természetráji Füzetek, Vol. XX, 1897, p. 473. Questa specie differisce dal *Tr. bifilis*, oltre che per

le differenze riscontrate nelle ninfe ipopiali, perché ha minore statura, perchè l'addome è di dietro alquanto incavato, perchè gli epimeri del primo paio nella femmina sono congiunti insieme da una lamina chitinosa fatta ad arco colla concavità rivolta in avanti; e perchè, nella femmina stessa, l'apertura sessuale è molto lunga e non è accompagnata da ventose.

Maschio, lungo mm. 0,46; largo mm. 0,32. Femmina, lunga mm. 0,55; larga 0,46.

Patria: *Erima*.

SPECIES ALIQUOT NOVÆ VEL MINUS COGNITÆ
 GENERIS MEGACHILE LATR. (ET CHALICODOMA LEP.).

A. H. FRIESE Oenipontano descriptæ.

Conspectus subgenerum.

Clypeus ♀ prolongatus rotundatus crenulatusque, ♂ antennarum articulo 3 quarto longiore aut æquali *Chalicodoma* LEP.

Clypeus aliter formatus.

Mandibulæ 2-dentatæ, abdomen ♂ ♀ fere semper tomentosum, ♂ coxis anticis segmentoque anali semper armatis. *Pseudomegachile* FRIESE.

Mandibulæ ♀ forcipatæ nec forficatæ, clypeo brevissimo, transverse carinato, species maximæ. 22—40 mm. longæ. — Asia. *Eumegachile* FRIESE.

Mandibulæ ♀ 4-dentatæ, forficatæ, ♂ antennarum articulo 3 quarto multo brevior. Metatarsus ♀ basi apice latior, corpore fulvo- aut rufo-hirsuto, scopa rufa aut nigra aut rufa nigraque mixta. *Megachile* s. str.

Metatarsus ♀ basi apiceque latitudine æqualis, sæpe angustus, lateribus parallelis, corpore albido- aut albo-hirsuto, scopa alba aut albida nigraque mixta. *Paramegachile* FRIESE.

1. *Megachile leucomalla* GERST. ♂.

♂. — Nigra, albo-hirsuta, ut ♀, sed antennis fuscis, subtus rufis, articulo anali oviformi; abdominis segmentis 1—4 albo-fimbriatis, 5—6 disco albo-pubescentibus, 6 excavato, apice spinosis, 7 occulto, ventralibus 1—3 medio productis, ibique aureo-sericeis; pedibus nigris, coxis anticis styliferis, tarsis anticis albidis, dilatissimis, articulo 1 antice ad formam dentis prolongato. — Long. 14½—15 mm, lat. 4½ mm.

Graecia, Dalmatia (Vrana, 23. Juli 1894. LANGHOFFER). *Hungaria*.

2. *Megachile analis** var. *albida* n. var.

♂. — Abdominis segmentis 3—5 pallide ciliatis, mesonoto pallide-vel flavescenti-piloso (MOR.).

Suecia, Turcestania (Jagnob-Dikbolan).

* Als Synonym gehört zu *Meg. analis*: *Megachile Künemanni* Alfken, Entom. Nachr. XXIII. 1897. p. 161. ♂ ♀. (!)

3. *Megachile lagopoda* var. *algira* n. var. ♂ ♀.

Thorace abdomineque plus minusve fusco-hirsutis, scopa nigrescente. *Algeria*. (Mus. Budapest, Berlin und Wien).

4. *Megachile diabolica* n. sp.

♀.—Nigra, obscure fusco-hirta, ut *muraria* (Chalicodoma), sed clypeo brevi truncatoque, sparsim grosseque punctato, mandibulis quadridentatis, apice rufo; abdomine sparsissime punctato, fere nudo nitidoque, scopa nigra, segmentorum ventralium marginibus rufis, metatarso latissimo; alis fuscis, violaceo-micantibus. — Long. 16—18 mm. lat. 6 mm.

3 ♀ von *Kasikoporan*, *Russ. Kurdistan* (KÖNIG).

5. *Megachile genalis* MOR. ♂.

♂.—Nigra, fulvo-hirsuta, ut *buyssonii* ♂, sed abdominis segmento 6 utrinque dentato, dentibus postice vergentibus. — Long. 11—11½ m m *Hungaria* (Com. Bars, Mus. Budapest).

6. *Megachile fervida* SM. ♂.

Nigra, fulvo-hirsuta, abdomine rufo-tomentoso, ut *lagopoda*, sed ♀ scopa albida, marginibus flavis, ♂ femoribus anticis rufis, tibiis triquetris parte inferiore rufis, tarsis flavidis, paulo dilatatis, coxis anticis styliferis extrorsumque gibbosis, gibbis rufo-tomentosis. — Long. 16 mm.

China, Kaulun, Halbinsel bei Hongkong, 2 ♀ am 2. Sept. 1891 (SEITZ), ♂ von *Japan* 1893 (Mus. Wien).

7. *Megachile doederleinii* n. sp. ♂ ♀.

Nigra, sparsim nigro-hirta, thorace dense fulvo-villoso, abdominis segmento 1 sparsim fulvo-piloso, 2—3 basi grosse fossulate punctato, ♀ clypeo transversim carinato, scopa sparsa, fusca, in segmento 1 fulva, ♂ facie aureo-pilosa, segmento 6 inermi, segmentis ventralibus 2—4 lateribus fossulate-punctatis. — Long. ♀ 25—26 mm. ♂ 18—20 mm.

Japonia 3 ♂, 3 ♀, Mus. Strassburg, coll. SCHULTHESI.

8. *Megachile foesteri* GERST. ♂.

♂.— Nigra, feminæ similis, sed capite æquali, facie longissime pilosa; abdomine densissime rufo-tomentoso, segmento 6 convergente, medio semicirculariter exciso, utrinque irregulariter 3—4 serrato, 7 spinoso; segmento ventrali 5 glabro, profunde emarginato; coxis anticis styliferis, tarsis postice longissime nigro- et albo-fimbriatis, articulo 2—3 dilatatis.— Long. 18½ mm. lat. 5½ mm.

Asia minor (♂ Mus. Budapest).

9. *Megachile foesteri* var. *albescens* n. var. ♂ ♀.

Nigra, ut *foesteri*, sed abdominis segmentis 1—5 densissime albido-tomentosis, segmento 6 plus minusve rufo-testaceo-piloso.

Asia minor, Taurus ciliç. Gülek 4 ♀ 1 ♂ (HOLTZ.)

10. *Megachile flavipes* var. *turcestanica* n. var. ♀.

♀.— Ut *flavipes*, sed abdominis segmentis 1—2 sanguineis.

Asia centr. Nia 1350 m.

11. *Megachile flavipes* var. *fasciata* n. var. ♀.

♀.— Ut *flavipes*, sed antennis femoribusque nigris, abdominis segmentis 1—4 albo-fasciatis, nec non testaceo-tomentosis.

Turcestania.

12. *Megachile breviceps* n. sp. ♀.

♀.— Nigra, griseo-hirta, abdomine plus minusve fulvo-tomentoso aut quamuloso, scopa grisea, antennis, tegulis pedibusque nigris, clypeo brevissimo, margine 5-crenulato. — Long. 11 mm.

Hispania (SCHMIEDEKNECHT).

13. *Megachile mucorea* n. sp. ♂ ♀.

Nigra, flavo-griseo-villosa, aut tomentosa, ut *flavipes*, sed major, antennis pedibusque nigris, ♀ abdominis segmentis marginibus albido-fasciatis, fasciis lateribus dilatatissimis, sæpe segmentorum basi mucorea, segmentis 5—6 totis mucoreis, ♀ scopa grisea, ♂ coxis anticis styliferis, tarsis anticis 1—3 albis, postice dilatatis, niveo-tomentosis, 1 intus nigro-

maculato, segmento 6 margine toto serrulato, 7 carinato spinulosoque. — Long. 13—15 mm. lat. ♀ $4\frac{1}{2}$ mm.

Aegyptus in floribus Echii, mense Aprili et Majo; MORICE, SCHMIEDEKNECHT (Mus. Budapest, Wien, Berlin).

14. *Megachile incana* n. sp. ♂ ♀.

Nigra, dense albo-griseo-villosa, ♀ mandibulis bidentatis, scopa fusca aut badia, metatarso fere parallelo, ♂ coxis anticis inermibus, abdominis segmento 6 utrinque longe spinoso, margine irregulariter dentato-serrato, segmento 7 triangulari, marginibus tumidis, subtus dente longissimo, apice bilobato, armato; pedibus albido-pilosis, tarsis fuliginoso-setosis. — Long. 16— $16\frac{1}{2}$ mm. lat. $5\frac{1}{2}$ —6 mm.

Aegyptus (SCHMIEDEKNECHT) (Mus. Budapest, Berlin).

15. *Megachile nasidens* n. sp. ♂ ♀.

Nigra, ut *sicula*, sed segmentis 2—5 (6) brevissime umbrino-hirtis, ♀ clypeo medio ad formam dentis prolongato; mesopleuris, metathorace abdominisque segmento 1 niveo-pilosis, antennis totis nigris, scopa rufa; ♂ capite, thorace abdominisque segmento 1 niveo-pilosis, metatarsis quasi parallelis. — Long. ♀ 14—18 mm. ♂ 13—14 mm.

Algeria, in deserto Lybiæ, mense Majo.

16. *Megachile lefeburei* var. *tristis* n. var. ♂ ♀.

Ut *lefeburei*, sed ♀ abdomine maculis albidis carente, metathorace et segmento 1 solis utrinque albo-pilosis, ♂ fere toto nigro-hirsuto.

Dalmatia.

17. *Megachile lefeburei* var. *albomaculata* n. var. ♀.

♀.— Ut *lefeburei*, sed thorace abdominisque segmentis 1—2 albido-hirsutis, segmentis 2—5 utrinque evidenter albo-maculatis.

Hispania.

18. *Megachile desertorum* var. *atorrufa* n. var. ♀.

♀.— Ut *desertorum*, sed pectore, thoracis lateribus, metathorace, abdominisque segmento 1 fusco-hirsutis.

Aegyptus (Mus. Wien).

19. *Megachile luteipennis* n. sp. ♀.

♀.— Nigra, pedibus rufis, ut *sicula*, sed alis luteis, capite, thorace abdominisque segmento 1, basi 2 brevissime rufo-hirtis, clypeo brevi, truncato, medio evidenter carinato, margine anteriore fere serrato; scopa sparsa nigra, mediaque parte ferruginea. — Long. $14\frac{1}{2}$ mm. lat. $5\frac{1}{2}$ mm.

Algeria.

20. *Megachile leucopus* n. sp. ♂.

♂.— Nigra, fulvo-griseo-hirsuta, abdominis segmento 6 utrinque dentato, medio emarginato, margine serrulato, segmento 7 spiniformi, tarsi anticis albidis, retrorsum albo-setosis, setis incrassatis apice nigris, tarsi posterioribus rufis. — Long. $12-12\frac{1}{2}$ mm.

Algeria.

NEUE ARTEN DER BIENENGATTUNG EULEMA LEP.

Von H. FRIESE.

1. *Eulema leucopyga* n. sp. ✓

♀. — *Nigra, nigro-velutina, abdomine viridi-aeneo, segmentis 1—3 nigro-villosis, 4—6 albido-hirsutis; pedibus nigro-fuscis, nigro-setosis, calcaribus internis dilatatis, acute pectinatis; alis fumatis, anterioribus basi aeneo-fuscis, apice aureis, aureo-pilosis.*

Eulema leucopyga ist durch die schwarze Behaarung, die nur auf dem 4—6 Segment gelbweiss ist und durch die goldgelb gefärbten Flügelspitzen gut gekennzeichnet.

♀. — Schwarz, dicht schwarz behaart; Kopf kaum erkennbar punktirt, Clypeus einzeln und grob punktirt, seitlich schwach runzlig, den unteren Augenrand kaum überragend, der ganzen Länge nach mit mächtig erhabenen Kiel; Labrum grob aber undeutlich punktirt, mit schwachem Kiel und deutlichen Basalbeulen; Fühler schwarz- bis rothbraun. Thorax dicht sammetartig schwarz behaart, einzeln punktirt, glänzend; Scutellum beulig, mitten ausgerandet und flach gefurcht. Abdomen erzgrün, sparsam fein punktirt, glänzend, die Behaarung auf Segment 1—3 dicht und schwarz, auf 4—6 gelbweiss, Spitze häutig und 2-theilig. Ventralsegmente schwarz, dicht und undeutlich punktirt matt, 1—3 schwarz, 4—6 gelbweiss behaart. Beine schwarz, Tarsen schwarz- bis rothbraun, schwarz beborstet; Sporen braun, der innere besonders stark verbreitert, braun und scharf gekämmt, der äussere einfach zugespitzt. Hinterflügel stark gebräunt, Basis der Vorderflügel bis zum Stigma dunkelbroncebraun, dann schön goldgelb und ebenso behaart. — 23 mm. lang, 10 mm. breit.

Eulema leucopyga dürfte der mir unbekannteren *terminata* Sm., die aber nur im ♂ und von Trinidad beschrieben wurde, verwandt oder identisch sein! Die andere Farbenvertheilung des Abdomen und die geringere Grösse trennen sie vorläufig davon.

Mir liegt *E. leucopyga* in 1 ♀ von **Columbia** (Süd-America) vor.

2. *Eulema basalis* n. sp. ↙

♀. — *Nigra, nigro-velutina, capite rotundato, thoracis fere latitudine, clypeo haud prolongato, grosse punctato, labro basi carinato, lon-*

gitudine latiore, margine anteriore medio dentato; abdomine nigro, segmentorum marginibus fuliginosis, 2—3 basi iridicoribus, albidotomentosis, 4—6 aeneis, rufo-hirsutis.

Eulema basalis ähnelt der *dimidiata*, hat aber kurzen Clypeus, helle Basalbinde auf Segment 2—3 und ein ganz schwarz gefärbtes und behaartes 1 Segment.

♀. — Schwarz, schwarz behaart; Kopf fast von Thoraxbreite, schwach erz- und kupferfarben, grob, und dicht punktirt; Clypeus kürzer als der untere Augenrand, grob wie gestochen punktirt, mit glattem Mittelkiel. Labrum ebenso punktirt, an der Basis gekielt, dicht schwarz beborstet, breiter als lang, am Vorderrand mit Zahn; Fühler schwarzbraun. Thorax sehr dicht und lang, sammetschwarz behaart, dicht runzlig punktirt und matt; Scutellum flach ganzrandig. Abdomen schwarz, mit braunvioletten Segmentränder, dicht punktirt, Segment 2—3 an der Basis regenbogenfarbig (deutlich gelbgrün bis violett) und hier gelbweiss befilzt, 4—6 mehr broncegrün gefärbt und röthlich behaart, Abdomenspitze gerundet. Ventralsegmente ebenso, aber mehr grün gefärbt, 2—4 gelb, 5—6 röthlich behaart, Beine schwarz, stellenweise mit Erzglanz, schwarz beborstet; Sporen schwarz mit rothbrauner Spitze, beide verbreitert und gekämmt. Flügel stark gebräunt, Spitzenhälfte der Vorderflügel weisslich. — 21—22 mm. lang, 10 mm. breit.

Eulema basalis liegt mir in 2 ♀ vor, die ich Freund Dr. v. SCHULTHESS (Brasilien) und H. FRUHSTORFER (Surinam) verdanke. Sie ist der *E. elegans* LEP. verwandt, von welcher Art mir ein ♀ (Mus. Berlin v. Surci. Cord.) vorliegt, das aber ein ungezähntes Labrum und verschieden befilztes Abdomen hat.

3. *Eulema semirufa* n. sp.

♂. — *Nigra, surinamensi similis, sed abdomine toto viridicoeruleo, segmentis 1—2 nigro-, 3—7 aurantiaco-hirsutis, clypeo valde prolongato, nigro, antennis fuscis, subtus rufis.*

Eulema semirufa ähnelt *surinamensis* am meisten, aber Abdomen blaugrün und Segment 1—2 kurz schwarz nicht filzig behaart, Gesicht sehr verlängert und schwarz gefärbt.

♂. — Schwarz, schwarz behaart; Kopf schwarz, fein skulpturirt, stellenweise rothbraun, so besonders zwischen Augenrand und Fühlerwurzel. Clypeus sehr verlängert, circa 1¹/₂-mal so lang als breit, länger als der untere Augenrand, einzeln und seicht punktirt, mit schwachen Längsrünzeln und kräftigem Mittelkiel; Labrum mit 3 erhabenen Längsrippen, die beiden äusseren vorne nach innen umgebogen; Fühler schwarzbraun, unten rothbraun. Thorax sparsam und fein punktirt, glänzend, Scutellum flach, hin-

ten schwach gebuchtet. Abdomen blaugrün, fein punktirt, Segment 1 an der Basis braun durchscheinend, 1—2 dünn schwarz, 3—7 etwas länger und orange behaart, 7 gerundet. Ventralsegmente rothbraun mit Metallschimmer, fast glatt, schwarz behaart, die Seiten vom 3—5 orange behaart, 6 gekielt, unbehaart. Beine schwarz, dunkel behaart, auch mit der eigenartigen, rothbraunen Bebüschelung der Vordertarsen 2—4, dem sammetartigen Fleck auf Aussenseite der Mittelschienen, der Verdickung der Hinterschienen und des dreikantigen Metatarsus wie bei *surinamensis*; innerer Schiensporn verbreitert, braun und gezähnel. Flügel gebräunt mit dunklerer Basis, Adern schwarzbraun, Tegulæ schwarz. — 18—19 mm. lang, 5 mm. breit.

1 ♂ von **Panama** (Chiriqui) 1896.

4. *Eulema surinamensis* var. *nigrifacies* n. var.

♂ — *Nigra, ut surinamensis; sed facie tota nigra clypeoque prolongato.* — Long. 19 mm.

Eulema nigrifacies gleicht der *surinamensis* fast vollkommen, das ganz schwarze Gesicht und der verlängerte Clypeus, welcher circa 1½ so lang ist, sind die auffallendsten Unterscheidungsmerkmale. Bei grösserem Vergleichsmaterial und dem Bekanntwerden des Weibchens, lässt sich vielleicht Näheres über das Artrecht sagen, vor der Hand stelle ich sie als Varietät zu *surinamensis*.

Venezuela ♂.

5. *Eulema boliviensis* n. sp.

Nigra, nigro-hirsuta, ut dimidiata; sed minor, facie haud prolongata, abdomine toto nigro nec viridi-aeneo, abdominis segmentis 1—3 late flavo-albido fasciatis, 4—6 (7) flavo-hirsutis, ♂ facie flavo-signata.

Eulema boliviensis ähnelt der *dimidiata* ist aber kleiner, das Abdomen ganz schwarz ohne Spur von Erzglanz, das ♂ hat ein gelbgeflecktes Gesicht.

♀. — Schwarz, schwarz behaart; Kopf punktirt, Clypeus kaum länger als der untere Augenrand, gekielt; Labrum an der Basis mit 3 Längsrippen; Fühler schwarz, unten kaum heller. Thorax dicht schwarz behaart, die sparsame Sculptur verdeckend (einzeln und fein punktirt, glänzend), Scutellum flach, schwach ausgerandet. Abdomen ganz schwarz, ohne Metallglanz, fein punktirt, Segment 1—3 am Rande breit gelbweiss bandirt (Haarbinden), 4—6 ganz gelb behaart; Ventralsegmente dicht punk-

tirt, matt, 2—4 nur am Rande gelblich, 5—6 ganz gelb behaart. Beine schwarz, schwarz beborstet, beide Sporen verbreitert und gekämmt. Flügelbasis stark gebräunt, Spitzenhälfte gelblich getrübt, Adern braun, Tegulae schwarz, matt. — 23 mm. lang, 10 mm. breit.

♂ — wie das Weibchen, aber Gesicht gelb gezeichnet und zwar ein Fleck am inneren Augenrand, auf dem Stirnschildchen, Vorderecken und der Mittelkiel des Clypeus; Abdominalsegment 7 gelb behaart, Ventralsegment 1—3 schwarz, 4—6 nur an den Seiten gelb behaart; Beine wie bei *dimidiata* gebildet. — 23 mm. lang, 10 mm. breit.

Von **Bolivia** ein Pärchen durch STAUDINGER erhalten, im Museum Berlin befinden sich 1 ♂ von **Bogota**, 1 ♀ von **Salento** und 1 ♀ von **Torbe**.

6. *Eulema difficilis* n. sp.

Nigra, nigro-villosa, ut fasciata, sed facie haud prolongata, abdomine viridi-olivaceo, segmentis 1—4 nigro-velutinis, marginibus aurantiaco-fasciatis, 5—6 totis aurantiaco-hirsutis, ♂ facie nigra, femoribus posticis ut in surinamensi constructis.

Eulema difficilis ähnelt der *fasciata* am meisten, hat aber ein olivengrünes Abdomen, an welchem Segment 1—4 an der Basis breit schwarz behaart sind, das ♂ hat schwarzes Gesicht und die Hinterschienen wie bei *surinamensis* gebildet.

♀. — Schwarz, schwarz behaart; Kopf punktirt, Clypeus grob punktirt, seitlich fast runzlig, glänzend, mit Mittelkiel und kaum länger als der untere Augenrand; Labrum 3-rippig, einzeln punktirt glänzend; Fühler schwarz, unten braun, an der Wurzel rothbraun. Thorax einzeln punktirt glatt und glänzend, dicht und lang, schwarz behaart; Scutellum flach. Abdomen olivengrün, glänzend, fein punktirt, schwarz behaart, Segment 1—4 am Rande breit orangegelb behaart, 5—6 ganz orange behaart. Ventralsegmente dicht punktirt, fast matt, 2—4 breit gelblich befrant, 5—6 gelb behaart. Beine schwarz, schwarz behaart, innerer Sporn verbreitert und gekämmt, Schienlappen auffallend kurz. — 20 mm. lang, 8 mm. breit.

♂ — wie das Weibchen, aber Segment 5—7 fast rothbraun, röthlichgelb behaart. Ventralsegmente schwarzbraun, nach der Spitze zu rothbraun und anliegend braun beborstet, 2—6 ausserdem an den Seiten dicht gelb bebüschelt. Beine wie bei *surinamensis* gebildet, besonders die Hinterschienen sind ebenso behaart, dadurch in eine andere Gruppe als *dimidiata* gehörend, mit der sie sonst Abdomenfärbung und theilweise auch die Behaarung gemein hat. — 19 mm. lang, 8 mm. breit.

Von *Eulema difficilis* liegt mir ein tadelloses Pärchen vor, das ♀ von **Para**, ♂ von **Surinam** (FRUHSTORFER).

ADATOK A CHELONUS-NEM ISMERETÉHEZ.

SZÉPLIGETI Győző tanártól.

BEITRÄGE ZUR KENNTNISS DER CHELONUS-ARTEN.

VON Prof. VICTOR SZÉPLIGETI.

1. *Chelonus pulchricornis*. n. sp. ♂ ♀.

♀. A fej széles; az arcz durván, a fejtető és a szemkeret finoman barázdás; a szájpajzs sűrűn pontozott, pereme kétoldalt öblös; a csáp 22-izű, a 10—22 izek a külső oldalukon kivájtak és gödörszerű mélyedést mutatnak, a középső izek csak kevéssé laposak; a középtör finomabban ránczos és fényes, a toroldalak és az utótör sejtesen reczés, az utóbbinak hátsó része egy tarajka által élesen van elkülönítve a mellső résztől, a felső középterecske fejletlen, a fogak gyengék. A potroh hosszabb a fejtornál, oldalai párhuzamosak, a kevéssé kicsúcsosodó végének alsó része egy kissé benyomott (kimetszett), két bordájú töve szabálytalanul reczés-barázdás, a közepén túl bőrnemű. A sugárér harmadik ága kissé görbe, a második oly hosszú, mint a második haránt-könyökér. A tojócső egyenes. Fekete; a potroh töve mindenik oldalán vörös; a 4 mellső czomb vége, az első száraz egészen, a középsők a közepükön és az első láb lábizei vörösek; a hátsó száraz közepe vöröses-sárga; az előszárnyjegy sárgás. Hossza 5—5.5 mm.

♂. A csápízek rendesek, nincsenek gödröcskével ellátva, az előszárnyjegy és a bordaér sárga; a többire nézve megegyezik a nősténnyel.

A nőstény a csáp alkotásánál fogva az összes *Chelonus* fajktól könnyen megkülönböztethető.

Egy himet s nőstényt TOMALA NÁNDOR úrtól kaptam, ki azt a *Sesia stelliiformis* bábából tenyésztette; én *Budapest* mellett a Sashegyen (1895 jul. 25.) találtam.

2. *Chelonus sculpturatus* n. sp. ♂ ♀.

A fej haránt-széles, háta csak alig kimetszett; a szájpajzs igen sűrűn pontozott, érdes és fénytelen; az arcz és a tor durván sejtés-ránczos, a szemkeret és a fejtető csak alig barázdás; a ♀ csápja 24-a, ♂-é 28-izű; a ♀ potroha, a közepétől kezdve hátrafelé folyton keskenyedik, oldalt

összenyomott, csúcsa ék alakú, a töve tarajos és durván ránczos-barázdás, a közepén túl bőrnemű; a ♂ potroha karcsú, vége kerekített, töve határozottabban barázdás, a tarajok rövidebbek. A szárnyak barnásak, a sugárér harmadik ága a ♀-nél egyenes, a ♂-nél kissé görbe.

Fekete; a rágók a ♀-nél jobban vörösek, a ♂-nél csak vörösbe hajlók; a ♀-nél az összes czombok vége vörös, a ♂-nél a hátsók egészen feketék; a hátsó lábszár közepe fehéresvörös. — Hossza 4 mm.

A ♀ a potroh alakja által tűnik ki; ♂ hasonlít a *Ch. corvulus*-hoz, melytől azonban sokkal durvább vésményei és sűrűn pontozott szájpajzsa által különbözik.

A ♂ és ♀ vésményei annyira megegyezők, hogy a tévedést kizártnak tartom, midőn őket egymáshoz tartozóknak ítélem.

Budapest: *Budafok*, szept. 10. (♀), *Budakesz*, jul. 31. (♂), *Pilis-Maróth*, jul.—aug. (♂).

3. *Chelonus suturatus* n. sp. ♀.

A fej széles, az arcz és a szem kerete finoman barázdás, a 26-izű csáp vastag, utolsó izei hirtelen kisebbednek; a tor finoman ránczos; a széles potroh oldalai párhuzamosak, vége szélesen kerekített, finoman ránczos; a barázdáknak semmi nyoma, töve nem tarajos; a hátsó varrat háromtagú, mély és éles, nem csipkés vonal alakjában látható, két oldalsó ága ferdén előre futó, a középső, a potrohtó felé domborodó. A szárnyak barnásak, a sugárér harmadik ága egyenes.

Fekete és fénylő; a 4 első czomb vége, a száraz egészen, a tarsusok részben vörösek; a hátsó szár közepe vörös gyűrűvel, a hátsó lábizek barnák. — 3·5 mm. hosszú.

A három irányban futó hátsó varrat által jellemzett faj.

Budapest: Zugliget, 1896 június 7.

4. *Chelonus elongatus* n. sp. ♂.

A fej széles és háta csak kevéssé öblös, a szájpajzs pontozott, oldal-szélei öblösek, az arcz ránczos, a pofák barázdásak, a fejtető tökéletlenül barázdás; a csápok 33-izűek; a tor ránczos, az utótor fogai tompák; a potroh hosszabb, mint a fej és tor, oldalai párhuzamosak, vége kerekített és vastag, mellső fele durván ránczos-barázdás, a hátsó bőrnemű tövének tarajai gyengék. A sugárér harmadik metszete egyenes.

Fekete; a rágók és a tapogatók vörösek; a bordaér és az előszárny-jegy sárga, a potrohtó mindkét oldala vörös; az első lábpár czombjai egészen, a másodiké félig, az első pár szárai egészen, a másodiké a hegye kivételével vörösek; a hátsó lábszár közepe szélesen, a hátsó láb első lábize egészen fehér. — Hossza 5·5 mm.

A *Ch. carbonator*-hoz legközelebb áll, melytől azonban vörös tapogatói, hosszú és karcú potroha és nagyobb termete által különbözik.

Greibenácz (FRIVALDSZKY).

5. *Chelonus Schmiedeknechtii* n. sp. ♂ ♀.

A fej kissé gömbölyded, háta mélyen öblös, a szemek laposak és nagyok; az arcz kidomborodó és ránczos; a szájpajzs pontozott, fényes és vonalszerű barázda által van az arcztól elkülönítve, a tövének szájnylásai nagyok; a pofák pontozottak, a ♀ fejtetője tökéletlenül pontozott, barázdás s fényes, a ♂-é ránczos és kevésbé fénylő; a ♂ csápjai 40—44, a ♀-é 45-izűek; a középtor középső karélya síma és fényes, a varratok mentén sejtiesen ránczos; a pajzs közepe síma; a toroldalak és az utótor durván ránczos, a fogak nem kiválóak. A ♀ potroha jóval hosszabb, mint a fej és a tor, bőrnemű, a töve rövidke tarajokkal, a közepétől folyton vékonyodva, a has szintjében fekvő csúcsban végződik; az alsó farlemez kiálló, késalakú és hosszabb a potroh csúcsánál; a tojócső egyenes. A ♂ potroha vége oldalt kissé összenyomott, a töve harmada tökéletlenül barázdás, azontúl bőrnemű. A szárnyak barnásak, a sugárér harmadik ága görbült, a hátsó korongsejt alig hosszabb mellső felénél.

Fekete; a rágók részben vörösek, egy ♀ példánynál a tapogatók barnák, a 4 első láb térde és szára, valamint az első lábízek a végök kivételével vörösek; a hátsó lábszárak fehéren gyűrűsek. — Hossza 6 mm.

Var. ♀. A középtor háta kisebb-nagyobb terjedelemben vörös.

Budapest, 1895 jun. 18. és jul. 27-én; 6 ♂ és 4 ♀.

6. *Chelonus minutus* n. sp. ♂.

A fej kicsiny, háta egyenes; az arcz, a szemkeret és a fejtető élesen barázdás; a szemek kiállóak; a csáp 18-izű; a szájpajzs pontozott és fényes; a tor meglehetősen durván reczés; a potroh barázdás, töve nem tarajos, hossza akkora, mint a fej és a tor, hátul kevésbé szélesebb, az ivarnylás keskeny, 4—5-ször hosszabb a magasságánál, pereme pillás. A szárnyak töve barnás, azontúl majdnem víztiszták; a sugárér harmadik ága egyenes.

Fekete; a rágók hegye, az első lábpár czombjának a hegye, szára és lábizei, a középső szárak közepe, a hátsó száron egy gyűrűcske és a hátsó lábfej első ízének a töve vörösek. — Hossza közel 3 mm.

A *Ch. rimatus* és *scabrosus*-sal rokon; de finomabb vésményei és kisebb ivarnylása által különbözik azoktól.

Pilis-Maróth, 1896 jul.—aug.

7. *Chelonus compressiscapus* n. sp. ♂.

Finoman bőrnemű; feje kicsiny, feje háta csak kevésbé öblös, a sze-

mek kissé kidülledtek, a szemkeret csak alig barázdás, a szájpajzs pontozott; a csápok 22-izűek, az első íz oldalt összenyomott és lapos; a potroh karcsú, oly hosszú, mint a fej és a tor, töve tarajai fejletlenek, az ivarnyílás kétszer szélesebb magasságánál, a meglehetősen bő nyílás felső pereme pillás. A barnás színű szárnyak sugárerének harmadik ága egyenes.

Fekete; a rágók hegye, az első lábpár czombjának a vége, szára és lábízei, a középső szár közepe, a hátsó szár gyűrűskéje és a hátsó lábfej első ízének a töve vörösek. — Hossza 3 mm.

Az oldal összenyomott és lapos első csápíze által az összes rokonaitól különbözik.

Budapest: Sashegy, 1896 jun. 17.

A közép-európai *Chelonus*-fajok átnézete.

A közép-európai *Chelonus*-fajok meghatározását megkönnyítő táblázatomat úgy iparkodtam összeállítani, hogy abban, lehetőleg az összes — NEES, WESMAEL, HERRICH-SCHAEFFER, REINHARDT és MARSHALL által — leírt fajokat beoszthassam. Néhány fajt csak hozzávetőleg soroltam fel, mint-hogy a pusztá leírások után nem tudtam őket kellőleg felismerni; THOMSON fajai közül csak néhányat sikerült felvennem.

A nőstényeket a hímektől elkülönítve tárgyalom, de iparkodtam a sorrendet a mennyire csak lehetséges volt, párhuzamban tartani.

Valószínűnek tartom, hogy az ivarnyílással bíró ♂-ekhez, csak olyan ♀-ek tartoznak, melyeknél a csápízek száma 16, változást azonban nem tettem, hagyva azt akkorra, a midőn a megfigyelések és a tenyésztések útján nyert tapasztalatok minden kétkedést eloszlatnak.

A meghatározási kulcs csakis magyarországi példányok után készült.

Nőstények.

1. A csápok 16-izűek	24
— A csápok több izűek	2
2. A csáp 18-izű	3
— A csáp 20-, vagy több izű	5
3. A tapogatók és a pikkelyek sárgák, az arcz dús szőrözötű, 3—3·5 hosszú	
1. <i>Ch. canescens</i> WESM.	
— A tapogatók és a pikkely nem sárga, az arcz szőrözete nem feltűnően tömött	4
4. A csáp ostora részben és a potroh töve világos, a lábak tarkák, 5 mm.	
2. <i>Ch. antemalis</i> THOMS.	

- A csáp és a potroh fekete, az utóbbi csúcsa ék alakú, a czombok és a szárazak vörösek, 5—6 mm. ... 3. *Ch. mucronatus* THOMS.
5. A potroh csúcsa oldalt összenyomott, ék alakú, a csáp 24-izű, a hátsó czomb, a hegye kivételével, fekete, 4 mm. 9. *Ch. sculpturatus* n. sp.
- A potroh csúcsa kerekített ... 6
6. A csáp középső (10—22) izei a külső oldalakon kivájtak, gödrösek; a potrohtó kétoldalt vörös, 5—5.5 mm. ... 7. *Ch. pulchricornis* n. sp.
- A csápizék nem kivájtak ... 7
7. Az arcz, a tor és a potroh feltűnően durva, sejtes-reczés vésményekkel; nagyobb 5—7 mm. alakok, a csápjuk 20-, 23—25-, kivételesen 27-izűek; a tojócső görbe ... 8
- A vésmények rendszeren finomabb, nem sejtes-reczés; többnyire kisebb fajok (2—4 mm.), a csápok 21—22-, 27- és több izűek; a tojócső többnyire egyenes ... 13
8. A potroh végének alsó széle kimetszett (benyomott), a csápok serteneműek és 27-izűek, a lábak nagyobb részét vörösek.

11. *Ch. submuticus* WESM.

var. 1. A csáp 25-izű, alig összenyomott, a szájpajzs síma, a középtor hátvarratai nincsenek kifejlődve, a tojócső feltűnően görbe és egészen a potroh végéhez illeszkedve eléri annak magasságát, a sugárér harmadik metszete görbe.

var. 2. A pikkely sárga, a közepén fekete, a potroh foltjai barnasárgák (*Ch. inanitus* H. S.).

- A potroh vége épszélű ... 9
9. A hátsó czomb javarésze vörös ... 10
- A hátsó czomb egészen vagy csak a hegye kivételével fekete ... 11
10. A potroh három tagú, a varratok helyei láthatók. 14. *Ch. inanitus* NEES.
- A varratok helye nem látható ... 15. *Ch. inanitus* AUT.

* A hátsó czomb egészen vörös (*Ch. mutabilis* NS.).

a) A potroh töve vörös vagy két foltú (*Ch. mutabilis* MARSH.).

b) A potroh töve sárgán foltos vagy fekete (*Ch. inanitus* WESM. MARSH.).

** A hátsó czomb töve fekete (*Ch. oculatus* NS., WESM., *Ch. cylindricus* NS. ♂ és *Ch. variabilis* H. S.).

c) (*Ch. mutab.* MARSH.)

d) (*Ch. inanitus* MARSH.)

a) Változik:

1. A potroh töve vörös (NS. α, MARSH. 1., 3.).

2. A potroh töve két foltú (MARSH. var. 2., 4.).

3. A potroh töve és hegye barna (NS. var. 3.).

4. ♀ = 1: a bordaér és az előszárnyjegy sárga.

b) Változatai:

1. ♂ ♀: nagy foltokkal; forma: (♀) a bordaér és a parastigma sárga.

2. ♀ = 1, de a foltok vörös udvarral vannak körülvéve; forma: a bordaér és a parastigma sárga.

3. ♂: a foltok kicsinyek (*Ch. mutabilis* Ns. var. β).
 4. ♂: nem foltos (THOMS. b.).
 5. ♂: a potroh vége mindenik oldalon barnás (THOMS. c.).
 6. A potroh csúcsa kiterjedten barna, a töve sárgán-foltos (*Ch. mutab.* Ns. var. d. Ns.).

c) Változatai:

1. ♂ ♀: nagy foltokkal (Ns. L. ♀).
 2. ♂ ♀: foltok kicsinyek (THOMS. var. ♂, *oculatus* Ns. β).
 3. ♀=1, a bordaér és a parastigma sárga.

d) Változik:

1. A potrohtó közepe barnás (*Ch. ocul.* ♂ α Ns.).
 2. Foltok nélkül (Ns. p. ♂ ♀, WESM. var. 1. ♂).

11. A csáp 20-izű, a potroh rövid és zömök, a közepén feltűnően széles; a hátsó lábak feketék, a szár vöröses, gyűrűje gyöngö; a potrohtó mindkét oldalán sárga foltos, 5 mm. ... 10. *Ch. panmonicus* SZÉPL.

var. 1. ♂ ♀. A hátsó czomb vége és a hátsó szár nagyobb része vörös, a potrohtó fekete.

- A csáp 23—25-, egyes esetekben 27-izű, a potroh karcsúbb, a közepén nem feltűnően szélesebb, mint a végén és hosszabb a fejnél és tornál ... 12

12. A hátsó czomb hegye vörös. ... 16. *Ch. obscuratus* H. S. (*oculatus* Ns. obs.; SZÉPL.).

1. ♀: a foltok nagyok.
 2. ♂: a foltok kicsinyek.
 3. ♂. nem foltos (*Ch. oculatus* WESM. var. 2. ♂).
 4. ♀: az előszárnyjegy és a bordaér sárga, a csáp 27-izű (*Ch. speculator* MARSH.).
 5. ♂: a páncél pereme, a hasi oldal tövében vöröses. (*Ch. Bonellii* SZÉPL. non Ns.).

(Talán ide osztható a *Ch. buccatus* THOMS.).

- A hátsó czomb egészen fekete ... 17. *Ch. scaber* Ns.

* A potroh töve sárgán foltos.

1. ♀: nagy foltokkal; forma: a bordaér és a parastigma sárga, a csáp 27-izű.
 2. ♂: kis foltokkal (Ns. α).

** Nem foltos.

3. ♂ ♀ (Ns. β).

13. A csáp 20—22-izű ... 14

- A csáp több izű ... 16

14. A hátsó czomb és a szár vörös, a potroh töve fekete, a csáp 21—22-izű, 5—6 mm. ... 5. *Ch. pedator* THOMS.

- A hátsó czomb fekete ... 15

15. A sugárér 3-ik ága egyenes, a potrohtó 2 sárga folttal és rövid tarajokkal, a csáp 22-izű, 4 mm. ... 6. *Ch. bimaculatus* SZÉPL.

var. A potroh színfoltjai kicsinyek, a tarajok hiányzanak, a hátsó szár kiterjedten vörös, 3 mm.

— A sugárér harmadik ága görbe, a potroh töve egészen vörös és tarajos, a csáp 22-izű, a hátsó szár közepe fehéres, 5 mm.

8. *Ch. alboannulatus* SZÉPL.

16. A tapogatók sárgák, a potrohtó színes 17

— A tapogatók feketék 18

17. A csáp 27-izű, az arcz harántul barázdás, a hátsó czombok nagyobb-részt feketék, 4 mm. 20. *Ch. decorus* MARSH.

— A csáp 28-izű, a hátsó czombok és száruk részben vörösek

21. *Ch. pictipes* WESM.

(Talán ide osztható a *Ch. pellucens* Ns.).

18. A hátsó varrat látható, a csáp 26-izű, 3·5 mm. 18. *Ch. suturatus* n. sp.

— A varratok nem láthatók 19

19. A csáp 24—26 vagy 27-izű. 20

— A csáp 31- és több izű 21

20. A csáp 24—26-izű, 3—4 mm. 19. *Ch. corvulus* MARSH.

— A csáp 27-izű, 5 mm., a középtor vésménye nem egynemű: a ránczos felületek simább és fényesebb terecskével váltakoznak

22. *Ch. nitens* MARSH.

21. A csáp 1—8 ize vörös, a potroh töve egészen vagy csak az oldalain sárga, a csáp 33-izű, a középtor meglehetősen durván ránczos, 4·5 mm.

27. *Ch. rufiscapus* SZÉPL.

var. 1. Csak az első íz vörös, a többi barna, a potroh foltjai kicsinyek.

var. 2. Az első íz csak részben vörös, a potroh foltjai kicsinyek.

— A csáp fekete 22

22. A hátsó czomb nagyobb része vörös, a csáp 32-izű, a potroh töve két-foltú 28. *Ch. annulatus* Ns.

(V. ö.: *Ch. Gravenhorstii* Ns.)

— A hátsó czomb legfeljebb a végén vörös 23

23. A potroh vége kerekített és rendszeren fényes, a csáp 28—33-izű, az arcz többnyire harántul barázdás, 3·5—4 mm. 30. *Ch. carbonator* MARSH.

var. 1. A potrohtó 2 sárga folttal, a csáp 32-izű.

(V. ö.: *Ch. pellucens* Ns.)

— A potroh vége kihegyezett, az alsó farlemez jóval hosszabb a potroh csúcánál, a csáp 45-izű, hossza 6 mm. 31. *Ch. Schmiedeknechtii* n. sp.

24. A potroh hátsó-alsó széle kimetszett 25

— A potroh vége ép 26

25. A pikkely és a tapogatók sárgák, 3 mm. ... 32. *Ch. parvicornis* H. S.

var. A potroh töve 2 sárga folttal.

(Ide sorolható a *Ch. caudatus* THOMS.).

— A pikkely és a tapogatók feketék, hossza 6 mm.

33. *Ch. hungaricus* SZÉPL.

(Ide tartoznak még: *Ch. erosus*, *emarginatus* és *subemarginatus* H. S.).

26. A potroh töve színes 27

— A potroh töve fekete 29

27. A szárnypikkely sárga, a czombok nagyrészt vörösek

39. *Ch. dispar* MARSH.

— A pikkely és a czombok feketék 28

28. 1·5 mm. hosszú..... 51. *Ch. basali* CURT.

— 3·5 mm. hosszú..... 40. *Ch. fenestratus* NS. α et β.

(excl. γ et ♂), H. S. (exl. var. 3.)

29. A czombok vörösek. 49. *Ch. latrunculus* MARSH.

(Ide még: *Ch. depressus* és *parvicornis* THOMS.)

— A czombok feketék, esetleg a végük vörös 30

30. A potroh reczés vagy bőrnemű 31

— A potroh barázdás 32

31. A fej közel koezkaalakú, a szemek kidülledtek 50. *Ch. exilis* MARSH.

(Ide: *Ch. rugicollis* THOMS.)

— A fej harántszéles, hátul gyengén kimetszett, a szemek nem kiülők

46. *Ch. contractus* NS.

(Ide: *Ch. fenestratus* NS. α.)

32. A potroh finom barázdákkal 48. *Ch. sulcatus* NS.

var. A potroh hátsó fele nem barázdás, a hátsó szár, a töve kivételével vörös.

(Lásd még: *Ch. rimulosus*, *pilicornis*, *microphthalmus* és *atripes* THOMS.)

— A potroh széles és mély barázdákkal 33

33. A csáp első íze vörös..... 42. *Ch. scabrosus* SZÉPL.

— A csáp fekete 41. *Ch. rimatus* SZÉPL. (*Ch. scabrosus* var. 1.).

var. A potroh hátsó fele nem barázdás (? *Ch. retusus* NS.).

Hímek.

1. A potroh vége ivarnyilással van ellátva 23

— A potroh ivarnyilás nélkül 2

2. A fejtető és a tor elszórtan pontozott, a potroh csücska két vörös folttal,
a czombok vörösek *Ch. Bonellii* NS.

— A fej és a tor ránczos vagy barázdás 3

3. A csápok 20—23-izűek 4

— A csápok több izűek 7

4. A pikkely és a tapogatók sárgák, a csáp 20—23-izű, a sugárér harmadik ága görbe, a fej harántszéles, az arcz dús szőrözettel, 3—4 mm.

1. *Ch. canescens* WESM.

- A pikkely és a tapogatók feketék, az arcz nem feltűnően szőrös ... 5
5. A potroh vége oldalt összenyomott, a fej közel koczkaalakú, a csáp 21-izű, 4·5 mm. ... 3. *Ch. mucronatus* THOMS.
- A potroh vége kerekített, tompa ... 6
6. A sugárér harmadik ága görbe, a fej széles, a csáp 22-izű, 5·5 mm. ... 7. *Ch. pulchricornis* n. sp.
- A sugárér harmadik metszete egyenes, a fej közel koczkaalakú, a csáp 23-izű, 2·5 mm. ... 4. *Ch. Pusio* MARSH.
7. Feltűnő durva, sejtes-reczés vésménynyel, nagyobb, 5—7 mm. alakok, a csápok 25- és 27—30-izűek, a tapogatók és a pikkelyek feketék ... 8
- Finomabb, nem sejtes-reczés vésményekkel, többnyire kisebb (2—4 mm.) fajok, a pikkely és a tapogatók gyakran sárgák, a csápok 27- és több izűek ... 14
8. A hátsó czomb jobbjára vörös ... 9
- A hátsó czomb fekete, esetleg a vége vörös ... 12
9. A potroh felülete egészen vörös ... 12. *Ch. erythrogaster* LUCAS.
- A potroh nem egészen vörös ... 10
10. A potroh vége és a közepe fekete ... 13. *Ch. Wesmaeli* CURT.
- A potroh legfeljebb a tövén színes ... 11
11. A potroh varratai láthatók ... 14. *Ch. inanitus* NS.
- A varratok nem láthatók ... 15. *Ch. inanitus* AUT.*
(Ide ? *Ch. submuticus* WESM. cum var. 1.)
12. A csáp 25-izű, a potroh rövid és zömök, a közepén jóval szélesebb, a töve mindkét oldalon sárgás-foltos, 5 mm. ... 10. *Ch. pannonicus* SZÉPL.
var. 1. A potroh egészen fekete, a czomb vége és a szár közepe kiterjedten vörös.
- A csáp 27—30-izű, a potroh karcsú, a közepe nem sokkal szélesebb, mint a vége és hosszabb a fej és tornál ... 13
13. A hátsó czomb vége vörös ... 16. *Ch. obscurator* H. S.
- A hátsó czomb egészen fekete ... 17. *Ch. scaber* NS.**
14. A csápok 26—28-izűek ... 15
- A csápok 32- és több izűek ... 17
15. A pikkely sárga, a hátsó czomb csak a tövén fekete, a potrohtó 2 sárga folttal, a csáp 28-izű, 3 mm. ... 29. *Ch. dispar* MARSH.
(Lásd: *Ch. Gravenhorstii* GRAV.)
- A pikkely, a czomb és a potrohtó fekete ... 16
16. A szájpajzs finoman és elszórtan pontozott, a test ránczossága eléggé

* Változatait l. a ♀-nél.

** Válfajait l. a ♀-nél.

finom, az arez és a potrohtó nincsenek sejtesen ránczolva, a hátsó lábszár tövén a fekete színgyűrű kiterjedelmű, a csáp 24—26-izű, 3—4 mm. ... 19. *Ch. corvulus* MARSH. (*fenestratus* WESM. ♂).

var. 1. A potroh csücsának mindkét oldala vörösen foltos.

var. 2. A potrohtó mindkét oldalán sárga, a csáp 26-izű.

— A szájpajzs sűrűn pontozott és fénytelen, az arez és a potrohtó sejtesen ránczos, a hátsó szár feketesége erősebb, a csáp 28-izű, 4 mm.

9. *Ch. sculpturatus* n. sp.

17. A hátsó czombok nagyobb részt vörösek ... 18

— A hátsó czombok feketék, néha hegyük vörös ... 19

18. A csáp ostora az alsó oldalon mintegy a közepéig vörös, a potroh töve két sárga folttal, a csáp 35-izű, 4 mm. ... 26. *Ch. maculatus* SZÉPL.

— A csáp fekete ... *Ch. carbonator* var. 5., 6. és 8.

19. A tapogatók sárgák ... 20

— A tapogatók feketék ... 21

20. A 32-izű csáp 1—8-ize vörös, a felső oldalon barnás, a fej kissé gömbölyded, hátul alig öblözött, reczés-ránczos vésménynyel, a potroh egyenlő a fej és tor hosszával, 3·5 mm. ... 24. *Ch. nigrator* SZÉPL.

— A csáp 33-izű és fekete, a fej haránt-széles, a potroh nyulánk és hosszabb, mint a fej és a tor, hossza 5·5 mm. 25. *Ch. elongatus* n. sp.

21. A csápok 40—44-izűek, az arez domború, a potroh feltűnően hosszú, 6 mm. ... 31. *Ch. Schmiedeknechtii* n. sp.

— A csápok 31—34-izűek, 3—5 mm. ... 22

22. A fej mintegy koczkaalakú, hátul alig szűkített, a szemek kiálló, a csápok 32-izűek, a sugárér harmadik ága egyenes, 3 mm.

19. *Ch. catulus* MARSH.

— A fej haránt-széles, a szemek rendesek, a csápok 31—34-izűek, a potroh vége rendszeren fényes, a sugárér harmadik ága többé-kevésbé görbe, 3·5—4 (5) mm. 30. *Ch. carbonator* MARSH. (? *Ch. fenestratus* GRAV. ♂).

(V. ö.: *Ch. pellucens* és *Gravenhorstii* GRAV.)

var. 2. A pikkely vörösbarna.

3. Az arez ránczos és csak alig haránt-barázdás.

4. = 3, a potroh vége nem fényes.

5. A hátsó czomb oldalai és a vége mintegy a közepéig vörös.

6. = 5, a hátsó lábszár közepe szélesen vörös, töve nem, vagy csak gyöngén feketés, a csáp 31-, 32-izű, hossza 5 mm.

7. A hátsó lábak feketék, a szár vörös gyűrűje keskeny, a csáp 31—32-izű, 5 mm.

8. A hátsó czombok vörösek, a tövük, esetleg a közepükig, feketék, a pikkely sárga. Az egyik példánynál a varratok gyöngye horpadás alakjában láthatók, a csáp 32—33-izű, 4 mm. (*Ch. decorus* m. cum var., non MARSH.).

23. Az ivarnyílás kicsiny, többé-kevésbé köralakú ... 38

- Az ivarnyílás többnyire egy vízszint fekvő hasadékot képez és legalább is kétszer oly széles, mint magas 24
24. A potroh töve színes 25
- A potrohtő fekete 26
25. A tapogatók és a potroh tövén egy ötszögalakú folt sárga, a 27-izű csáp első íze vörös, a czombok nagyjából vörösek, a hátsó lábszár közepe fehér, az ivarnyílás 4—5-ször szélesebb magasságánál, 3·5 mm.
36. *Ch. flavipalpis* SZÉPL.
- A tapogatók feketék, a potrohtő mindkét oldala vörös.
- Ch. nitens* var. 3. ♂.
26. A csápok 27—30-izűek, a nyílás körülbelül kétszer hosszabb a magasságánál. 32. *Ch. parvicornis* H. S. (*eurytheca* WESM., *Gravenhorstii* THOM. ♂ exl. ♀).
- A csápok 18—25-izűek 27
27. A potroh felülete barázdás, a végén körbefutó barázdákkal, a közők pontozottak, a csáp 22-izű, 4·3 mm.
35. *Ch. curvisulcatus* SZÉPL.
- A potroh végének felületén nincsenek körbefutó barázdák 28
28. 5—6 mm. nagyságú fajok 29
- 1·5—4 mm. nagyságúak 30
29. A csáp 25-izű, a potrohnyílás 3—4-szer hosszabb a magasságánál, az arcz harántul barázdás, a közepe tarajos ... 36. *Ch. nitens* REINH
- var. 1. Az arcz reczés, a potrohtő bordái rövidek, a hátsó csipők gyengén érdesek.
- var. 2. = 1, a csáp első íze, az alsó oldalán, részben vörös.
- var. 3. = 2, a potroh töve mindkét oldalon vörös, a bordák erősek és hosszúak.
- A csáp 18-izű, a potrohnyílás 9-szer hosszabb a magasságánál.
37. *Ch. rissorius* REINH.
30. Az előtor megnyúlt, nyakformájú; a csáp 25-izű, 3 mm. h.
38. *Ch. secutor* MARSH.
- Az előtor rendes 31
31. A czombok nagyjából vörösek, a potroh barázdás felületű, a csáp 24-izű, 3 mm. 44. *Ch. lugubris* WESM.
- A czombok jobbra feketék 32
32. A potroh felülete reczés vagy bőrnemű 33
- A potroh egészen, vagy legalább is a közepéig barázdás 34
33. A csáp 20-izű, 3 mm. 45. *Ch. microphthalmus* WESM.
- A csáp 20-izű, 2·5 mm., az ivarnyílás 2 vagy 1·5-szer szélesebb a magasságánál, a potrohtő bordái fejletlenek 46. *Ch. contractus* NS.
- var. 1. A hátsó lábszár egészen fekete, a potrohtő bordái fejlettek.
- var. 2. = 1, a hátsó lábszár közepe vörös gyűrűvel.

34. Az ivarnyílás keskeny hasadékot képez és 4—5 vagy 7—8-szor szélesebb a magasságánál 35
 — Az ivarnyílás jóval rövidebb és csak 2—3-szor szélesebb, mint magas, néha csak félkör alakú 37
35. Az ivarnyílás 7—8-szor szélesebb, mint magas, a csáp 20—23-izű, 3—4 mm. 41. *Ch. rimatus* SZÉPL.
 — Az ivarnyílás csak 4—5-ször szélesebb a magasságánál 36
36. A 20-izű csáp első íze alól vörös, a potroh széles és mély barázdákkal, 3·5 mm. 42. *Ch. scabrosus* SZÉPL.
 — A 18-izű csáp egészen fekete, a vésmény finomabb, 2—2·5 mm. 43. *Ch. minutus* n. sp.
37. A 22-izű csáp első íze oldalt összenyomott, lapos; közel 3 mm. nagy. 47. *Ch. compressiscapus* n. sp.
 — A csáp első íze rendes, a potroh finoman barázdás, az ivarnyílás 2-szer hosszabb, mint magas, a csáp 23—24-izű, 3 mm. (Ns. szerint egészen 7 mm.) 48. *Ch. sulcatus* Ns.
var. 1. a potroh a közepén túl nem barázdás.
38. A hátsó czomb és a 22-izű csáp első íze vörös 49. *Ch. latrunculus* MARSH.
 — A hátsó czombok feketék 39
39. A fej közel köb alakú, a szemek kiálló, a csáp 23-izű, 2·5 mm. hosszú. 50. *Ch. exilis* MARSH.
 — A fej harántszéles, a csáp 18-izű, 1·5 mm. 51. *Ch. basalis* CURT.

★

1. *Chelonus pulchricornis* n. sp. ♂ ♀.

♀. Kopf querbreit; das Gesicht ist grob, der Scheitel und der hintere Augenrand fein gefurcht; der Clypeus ist dicht punctirt, sein Rand an beiden Seiten gebuchtet; Fühler 22-gliedrig, die 10—22 Glieder sind an der ausseren Seite ausgehöhlt und zeigen je ein Grübchen, die mittleren Glieder sind nur etwas flach; das Mesonotum ist feiner runzlig und glänzend, die Pleuren und das Metanotum sind zellig-runzlig, der absteigende Theil des letzteren ist vom Vordertheil durch eine scharfe Leiste getrennt, das obere Mittelfeld ist undeutlich, die Zähne sind schwach. Hinterleib ist länger als Kopf und Thorax, dessen Seiten sind parallel, das etwas zugespitzte Ende ist an der unteren Seite schwach eingedrückt ausgeschnitten, die mit zwei Kiele versehene Basis ist unregelmässig zellig-runzlig, in der zweiten Hälfte lederartig. Der dritte Abschnitt der Radialader ist etwas gebogen, dessen zweiter Ast ist so lange, als die zweite Cubitalquerader. Der Legebohrer gerade. Schwarz; die Basis des Hinterleibes ist beiderseitig roth; an den Füßen sind die Enden der 4 Vorderschenkel, die vorderen

Schienen ganz, die mittleren an der Mitte und die Tarsen der Vorderfüsse roth; die Hinterschienen sind an der Mitte röthlich-gelb; das Parastigma ist gelblich. Länge 5—5.5 mm.

♂ Die Fühlerglieder sind regelmässig, ohne Grübchen; das Parastigma und Randader sind gelb; im Übrigen stimmt es mit ♀. (Hinterleibsende nicht ausgeschnitten.)

Das ♀ ist durch die Bildung der Fühlerglieder von sämtlichen Chelonus-Arten verschieden.

Von Herrn FERDINAND TOMALA bekam ich ein ♂ und ein ♀, die er aus *Sessia stellidiformis* züchtete; ich habe diese Art auf dem Adlerberge am 25. Juni 1895, bei *Budapest* gefangen.

2. *Chelonus sculpturatus* n. sp. ♂ ♀.

Kopf querbreit, Hinterkopf nur schwach gebuchtet, der Clypeus ist sehr dicht punktiert, rauh und matt; das Gesicht und der Rumpf sind grobzellig-runzlig, Augenrand und Scheitel sind kaum gefurcht-runzlig; der Fühler des ♀ ist 24, des ♂ 28-gliedrig; der Hinterleib des ♀ verschmälert sich von der Mitte an, mit comprimierten Seiten und endet Keilförmig, die grobruzeilig-gefurchte Basis ist mit zwei Kiele versehen, die hintere Hälfte ist lederartig; beim ♂ ist der Hinterleib schlank, am Ende abgerundet, an der Basis ausgeprägter gefurcht-runzlig, die Kiele sind kürzer. Die Flügel sind braunlich, der 3-te Ast der Radialader ist beim ♀ gerade, beim ♂ etwas gekrümmt.

Schwarz; die Kiefer des ♀ sind in grösserer Ausdehnung roth, beim ♂ nur ins Röthliche neigend; beim ♀ sind sämtliche Schenkel an den Spitzen roth, beim ♂ sind die Hinterschenkel ganz schwarz; die Mitte der Hinterschienen ist weisslich-roth. 4 mm. lang.

Das ♀ unterscheidet sich durch die Form des Hinterleibes; das ♂ ist dem *Ch. curvulus* MARSH. ähnlich, von welchem er sich durch die bedeutend gröbere Struktur und durch den dicht punktierten Clypeus unterscheidet.

Die Struktur des ♂ und ♀ stimmt genau überein, so dass ich mich nicht zu täuschen glaube, wenn ich sie als zusammengehörig betrachte.

Budapest, Pilis-Maróth.

3. *Chelonus suturatus* n. sp. ♀.

Kopf ist breit, Gesicht und Augenrand fein gefurcht-runzlig, der 26-gliedrige Fühler ist dicklich, seine letzteren Glieder sind auffallend kleiner, Rumpf ist fein runzlig; die Seiten des Hinterleibes sind parallel, am Ende breit abgerundet, fein runzlig, von Furchen keine Spur, Basis ist nicht gekielt; die dreitheilige hintere Naht ist tief, scharf und nicht ge-

kerbt, die zwei Seitentheile sind nach vorne gerichtet, das etwas gebogene mittlere Theil ist gegen die Basis zu gerichtet; Vordernaht fehlt. Die Flügel sind bräunlich, der 3-te Theil der Radialader ist gerade.

Schwarz und glänzend; an den 4 Vorderfüssen sind die Enden der Schenkel, die Schienen ganz, die Tarsen theilweise roth, die Mitte der Hinterschienen mit einem röthlichen Ring, die Hintertarsen sind braun. Länge 3·5 mm.

Eine, durch die in drei Richtungen laufende hintere Naht characterisirte Art.

Budapest.

4. *Chelonus elongatus* n. sp. ♂.

Kopf ist querbreit und hinten nur wenig ausgebuchtet; Clypeus punktirt, die beiden Seitenränder gebuchtet; das Gesicht ist runzlig, die Backen sind gefurcht-runzlig, der Scheitel ist unvollkommen gefurcht-runzlig, die Fühler haben 33 Glieder; Rumpf ist runzlig, die Zähne des Metanotum sind abgestumpft; Hinterleib ist länger, als Kopf und Thorax, die Seiten parallel, Ende abgerundet und dick, vordere Hälfte ist grob runzlig-gefurcht, die hintere ist lederartig, die Kiele an der Basis sind schwach. Der dritte Abschnitt der Radialader ist gerade.

Schwarz; Kiefer und Taster sind roth, die Randader und Parastigma sind gelb, die beiden Seiten des Hinterleibes sind roth; an dem ersten Fusspaare sind die Schenkel ganz, am zweiten die Basalhälfte derselben roth, ebenso sind die Schienen des Vorderpaares ganz, die des zweiten die Spitzen ausgenommen; die Mitte der Hinterschienen ist in ziemlicher Ausdehnung weiss, der Metatarsus hingegen ganz weiss. Länge: 5·5 mm.

Steht dem *Ch. carbonator* MARSH. am nächsten, von welchem er durch die rothen Taster, durch den langen, schlanken Hinterleib, so wie durch seine Grösse verschieden ist.

Grebencz in südl. Ungarn.

5. *Chelonus Schmiedeknechtii* n. sp. ♂ ♀.

Der etwas rundliche Kopf ist hinten tief ausgebuchtet, die Augen sind flach und gross, das runzlige Gesicht ist gewölbt; Clypeus punktirt, glänzend, durch eine linienförmige Furche vom Gesichte getrennt, die seitlich liegenden Stigmen sind gross; die Backen punktirt, der Scheitel des ♀ ist unvollkommen punktirt und gefurcht, glänzend, der des ♂ ist runzlig und weniger glänzend; die Fühler des ♂ 40—44, die des ♀ 45 gliedrig; der mittlere Lobus des Mesonotum ist fast glänzend, längst der Furchen zellig-runzlig; Mitte des Schildes ist glatt, die Thoraxseiten und das Metanotum grob runzlig, die Zähne sind nicht gross. Der Abdomen

der ♀ ist bedeutend länger als Kopf und Thorax, lederartig, die Basis mit kurzen Kielen, von der Mitte an verschmälert in einer im Bauchniveau liegenden Spitze, das Hypspigium ist vorstehend, messerförmig und länger als die Spitze; der Bohrer ist gerade. Die Hinterleibspitze des ♂ ist seitlich und nur wenig zusammengedrückt, im ersten Drittheil unvollkommen gefurcht, im Übrigen lederartig. Die Flügel sind braunlich, der dritte Abschnitt der Radialader ist gekrümmt, die untere Discodialzelle ist kaum länger als die vordere.

Schwarz; die Kiefer sind theilweise roth, bei einem ♀ sind die Taster braun, die Kniee und Schienen der 4 vorderen Füsse, sowie die Metatarsen, die Spitzen ausgenommen, sind roth; die hinteren Schienen sind weiss geringelt. Länge 6 mm.

Var. Mesonotum ist in kleinerer-grösserer Ausdehnung roth.

Budapest.

Ich benannte diese schöne Art, nach dem wohlbekannten Entomologen Dr. O. SMIEDEKNECHT; dieselbe unterscheidet sich durch den vielgliedrigen Fühler von allen Chelonus-Arten; das ♀ noch ganz besonders durch seinen charakteristisch zugespitzten Hinterleib.

6. *Chelonus minutus* n. sp. ♂.

Der Kopf ist klein, der Hinterkopf nicht ausgebuchtet; das Gesicht, der Scheitel, die Augenränder sind scharf gefurcht-runzlig; die Augen sind vorstehend, die Fühler haben 18 Glieder, Clypeus ist punktirt und glänzend, der Thorax ist ziemlich grob runzlig; Hinterleib ist runzlig-gefurcht, ohne Kiele an der Basis, so lang wie Kopf und Thorax, hinten etwas breiter, Apical-Öffnung ist schmal, 4—5-mal so lang als hoch, am Rande gewimpert. Die Basis der Flügel ist bräunlich, im Übrigen beinahe glashell; der 3-te Abschnitt der Radialader ist gerade.

Schwarz; die Spitze der Kiefer, die Schenkelspitzen, die Schienen und Tarsen der Vorderfüsse, die Mitte der Mittelschienen, ein Ringelchen auf den Hinterschienen und die Basis des Metatarsus sind roth. Länge, nahe 3 mm.

Verwandt dem *Ch. rimatus* und *scabrosus m.*, unterscheidet sich von denselben durch die feinere Sculptur und kleinere Apicalöffnung.

Pilis-Maróth, unweit von Budapest.

Chelonus compressiscapus n. sp. ♂.

Fein lederartig; der Kopf klein, Hinterkopf nur wenig ausgebuchtet, die Augen sind klein und wenig vorstehend, der Augenrand ist kaum gefurcht-runzlig, Clypeus punktirt; die Fühler haben 22 Glieder, der Schaft ist flach, seitlich comprimirt; der Hinterleib ist schlank, so lang,

wie Kopf und Thorax, die Kiele an der Basis schwach, die Apicalöffnung ist ziemlich erweitert und zweimal so breit als hoch, sein oberer Rand ist bewimpert. Der dritte Abschnitt der Radialader der bräunlichen Flügel ist gerade.

Schwarz; die Spitze der Kiefer, die Schenkelspitzen, die Schienen und Tarsen der Vorderbeine, die Mitte der Mittelschienen, die Ringelchen der Hinterschienen und die Basis der Metatarsen sind roth. Länge 3 mm.

Durch den comprimierten Schaft von sämtlichen *Chelonus*-Arten verschieden.

Budapest.

Übersicht der Mitteleuropäischen *Chelonus*-Arten.

Um die Bestimmung der Mitteleuropäischen *Chelonus*-Arten zu erleichtern, trachtete ich meine Bestimmungs-Tabelle so zusammenzustellen, dass womöglich darin sämtliche, von NEES, WESMAEL, HERRICH-SCHAEFFER, REINHARDT und MARSHALL beschriebenen Arten aufzählen zu können; von die durch THOMAN publicirten, gelang es mir nur einige aufzunehmen. Die Tabelle verfertigte ich nach von mir bestimmten ungarländischen Exemplaren; mehrere Arten wurden nur nach der Beschreibung aufgenommen, etlichen, welche ich nicht recht eintheilen konnte, habe ich nur annähernd den Platz bezeichnet. Die ♀ und ♂ behandle ich separat, trachte indessen die Reihenfolge von beiden, möglichst parallel zu führen. Ich halte es für wahrscheinlich, dass zu den mit Apicalöffnungen versehenen ♂ nur solche ♀ gehören, die 16-gliedrige Fühler haben; Änderungen machte ich keine, da die bisherigen Beobachtungen und Zuchtresultate hiezu noch nicht genügen.

Weibchen.

1. Fühler sind 16-gliedrig	24
-- Fühler sind mehrgliedrig	2
2. Fühler 18-gliedrig	3
— Fühler 20 oder mehrgliedrig	5
3. Taster und Tegula gelb, Gesicht stark behaart, 3—3.5 mm.	
	1. <i>Ch. canescens</i> WESM.
— Taster und Tegula sind nicht gelb, Behaarung des Gesichtes ist nicht auffallend dicht	4
4. Flagellum theilweise, die Basis des Hinterleibes ganz gefärbt, die Füße sind bunt. 5 mm.	2. <i>Ch. antennalis</i> THOMS.
— Fühler und Hinterleib schwarz, das Ende des letzteren keil-	

förmig, die Schenkel und Schienen roth. 5—6 mm.

3. *Ch. mucronatus* THOMS.

5. Die Spitze des Hinterleibes ist comprimirt: keilförmig; Fühler 24-gliedrig; Hinterschenkel, die Spitzen ausgenommen, schwarz. 4 mm. 9. *Ch. sculpturatus* n. sp.
- Die Spitze des Hinterleibes ist gerundet 6
6. Die 10—22 Fühlerglieder sind an der äusseren Seite ausgehöhlt, die Basis des Hinterleibes ist beiderseitig roth, 5—5.5 mm. 7. *Ch. pulchricornis* n. sp.
- Die Fühlerglieder nicht ausgehöhlt 7
7. Gesicht, Thorax und Hinterleib haben eine auffallend grob, zellig-runzlige Sculptur, grössere — 5—7 mm. — Arten, die Fühler haben 20, 23, 25, ausnahmsweise 27 Glieder, Bohrer gekrümmt 8
- Die Sculptur ist meistens feiner, nicht grob zellig-runzlig; meist kleinere Arten (2—4 mm.), die Fühler haben 21—22, 27 und mehr Glieder, Bohrer (immer?) gerade 13
8. Die Spitze des Hinterleibes ist am unteren Rande ausgeschnitten (eingedrückt) die Fühler borstenförmig, 27-gliedrig, die Füsse sind grösstentheils roth 11. *Ch. submuticus* WESM.

Var. 1. Die Fühler sind 27-gliedrig, kaum etwas comprimirt, Clypeus glatt, die Parapsidenfurchen nicht ausgebildet, der auffallend gekrümmte und dem Hinterleibsende anliegende Bohrer erreicht dessen Höhe, der 3-te Abschnitt der Radialader ist krumm.

Var. 2. Tegula ist gelb, an der Mitte schwarz, die Hinterleibsfläche sind braungelb. (*Ch. inanitus* H. S.)

- Die Spitze des Hinterleibes ist nicht ausgeschnitten 9
9. Hinterschenkel ist grösstentheils roth 10
- Hinterschenkel ist ganz schwarz, oder schwarz mit rothen Spitzen 11
10. Nähte am Hinterleibe sind sichtbar 14. *Ch. inanitus* NEES.
- Nähte nicht sichtbar. 15. *Ch. inanitus* AUT.

* Der Hinterschenkel ist ganz schwarz. (*Ch. mutabilis* NEES.)

a) Hinterleibsbasis ist ganz roth oder nur mit zwei rothe Flecke versehen.

(*Ch. mutabilis* MARSH.)

1. Hinterleibsbasis ist roth. (Ns. *a.* MARSH. 1. 3.)

2. Hinterleibsbasis mit 2 Flecke. (MARSH. 2. 4.)

3. Die Basis und die Spitze des Hinterleibes sind braun. (Ns. var. 3.)

4. ♀ = 1: Randader und Parastigma sind gelb.

b) Hinterleibsbasis ist gelbfleckig oder schwarz. (*Ch. inanitus* WESM. MARSH.)

1. ♂ ♀. Mit grossen Flecken. Forma: ♀. Randader und Parastigma gelb.

1. ♀ = 1. Die Flecke sind mit rothem Hofe umgeben. Forma: mit gelber Randader und Parastigma.

3. ♂. Mit kleinen Flecken. (*Ch. mutab. var. β. Ns.*)

4. ♂. Ohne Flecke (THOMS, var. b.)

5. ♂. Die Spitze des Hinterleibes beiderseitig braun. (THOMS, var. c.)

6. ♂. Die Spitze des Hinterleibes ist in grösserer Ausdehnung braun, die Basis ist gelbfleckig. (*Ch. mutabilis var. d. Ns.*)

** Die Basis des Hinterschenkels ist schwarz. (*Ch. ocellatus Ns., WESM.; Ch. cylindricus Ns. ♂ und Ch. variabilis H. S.*)

c) Hinterleibsbasis ist roth oder roth gefleckt. (*Ch. mutabilis MARSH. p. p.*)

1. ♂ ♀. Mit grossen Flecken. (Ns. α et β.)

2. ♂ ♀. Mit kleinen Flecken. (THOMS, var. ♂, *Ch. ocellatus var. β Ns.*)

3. ♀ = 1. Mit gelber Randader und Parastigma.

d) Hinterleibsbasis ist gelbfleckig oder schwarz. (*Ch. inanitus MARSH. p. p.*)

1. Die Mitte des Hinterleibsbasis ist braun. (*Ch. ocellatus Ns. α. ♂.*)

2. ♂ ♀. Ohne Flecke. (Ns. β. ♂ ♀, WESM. var. 1. ♂.)

11. Fühler sind 20-gliedrig; Hinterleib ist kurz und gedrungen, an der Mitte auffallend breit, an der Basis mit 2 gelben Flecken; die Hinterfüsse sind schwarz, der röthliche Ring der Hinterschienen ist schwach angedeutet. 10. *Ch. panonicus. SZÉPL.*

Var. 1. ♂ ♀. — Die Spitze des Hinterschenkels und die Mitte der Hinterschienen ist ausgedehnt roth, Hinterleibsbasis schwarz.

— Fühler mit 23—25, in einzelnen Fällen mit 27 Glieder, der Hinterleib ist schlanker, an der Mitte nicht auffallend breiter und länger als Kopf und Thorax. 12

12. Spitze des Hinterschenkels roth

16. *Ch. obscuratus H. S. (Ch. ocellatus Ns. obs.; SZÉPL.)*

1. ♀. Mit grossen Flecken.

2. ♂. Mit kleinen Flecken.

3. ♂. Ohne Flecke. (*Ch. ocellatus WESM. var. 2. ♂.*)

4. ♀. Parastigma und Randader sind gelb, Fühler mit 27 Glieder. (*Ch. speculator MARSH.*)

5. ♂. Der Rand des Hinterleibes ist an der Basis der Bauchseite roth. *Ch. Bonellii SZÉPL. non Ns.*

(*Ch. buccatus THOMS.* kann hierher gereiht werden.)

— Hinterschenkel ist ganz schwarz. 17. *Ch. scaber Ns.*

* Hinterleibsbasis ist gelbfleckig.

1. ♀. Mit grossen Flecken. Forma: Randader und Parastigma gelb, Fühler 27-gliedrig.

2. ♂. Mit kleinen Flecken (Ns. α.)

** Ohne Flecke.

3. ♂ ♀. (Ns. β.)

13. Fühler haben 20—22 Glieder 14

— Fühler haben mehr Glieder 16

14. Hinterschenkel und Schienen sind roth, die Hinterleibsbasis ist schwarz, der Fühler ist 21—22-gliedrig, 5=6 mm.

5. *Ch. pedator THOMS.*

- Hinterschenkel ist schwarz 15
15. Der dritte Abschnitt der Radialader ist gerade, die Hinterleibsbasis mit 2 gelben Flecken und mit kurzen Kielen, Fühler 22-gliedrig; 4 mm. 6. *Ch. bimaculatus* SZÉPL.
- Var. Die Farbflücke sind klein, Kielen fehlen, Hinterschiene ist in grösserer Ausdehnung roth, 3 mm.
- Der dritte Abschnitt der Radialader ist gekrümmt, die Hinterleibsbasis ist ganz roth und gekielt, Antennen 22-gliedrig, die Mitte der Hinterschiene ist weisslich, 5 mm. 8. *Ch. alboannulatus* SZÉPL.
16. Taster sind gelb, Hinterleibsbasis gefärbt 17
- Taster sind schwarz 18
17. Fühler sind 27-gliedrig, das Gesicht ist quergefurcht-runzlig, die Hinterschenkel sind grösstentheils schwarz, 4 mm. 20. *Ch. decorus* MARSH.
- Fühler haben 28 Glieder, die Hinterschenkel und die Hinterschienen sind zum Theil roth 21. *Ch. pictipes* WESM.
(*Ch. pellucens* Ns. kann vielleicht hierher gereiht werden.)
18. Die hintere Naht ist sichtbar, Fühler mit 26 Glieder, 3·5 mm. 18. *Ch. saturatus* n. sp.
- Die hintere Naht ist nicht ausgebildet 19
19. Fühler haben 24—26 oder 27 Glieder 20
- Fühler haben 31 oder mehr Glieder 21
20. Fühler sind 24—26-gliedrig, 3—4 mm. 19. *Ch. corvulus* MARSH.
- Fühler haben 27 Glieder; die Sculptur des Mesonotum ist nicht gleichartig, die runzlige Oberfläche ist stellenweise durch mehr oder minder glatte Flächen unterbrochen. 5 mm. 22. *Ch. nitens* MARSH.
21. Die acht ersten Fühlerglieder sind roth, die Hinterleibsbasis ist entweder ganz oder bloss an den Seiten gelb, Fühler 33-gliedrig, Mesonotum ist ziemlich grob runzlig, 4·5 mm. 27. *Ch. rufiscapus* SZÉPL.
- Var. 1. Nur das erste Fühlerglied ist roth, die übrigen sind braun, die Hinterleibsflecke klein.
- Var. 2. Das erste Fühlerglied ist zum Theil roth, die Hinterleibsflecke sind klein.
- Fühler ist ganz schwarz 22
22. Der Hinterschenkel ist grösstentheils roth, Fühler mit 32 Glieder, Hinterleibsbasis zweifleckig 28. *Ch. annulatus* Ns.
(Vergl. *Ch. Gravenhorstii* Ns.)
- Der Hinterschenkel ist höchstens an der Spitze roth 23
23. Hinterleibsende ist gerundet und gewöhnlich glänzend, Fühler 28—33-gliedrig, das Gesicht ist meistens querrunzlig 3·5—4 mm. 32 *Ch. carbonator* MARSH.
- Var. 1. Hinterleibsbasis mit 2 gelben Flecken, Fühler mit 32 Glieder.
(Siehe noch: *Ch. pellucens* Ns.)

- Hinterleib ist am Ende zugespitzt, Hypopigium ist länger als die Spitze des Hinterleibes, Fühler 45-gliedrig, Länge: 6 mm. 31. *Ch. Schmiedeknechti* n. sp.
24. Der untere Hinterrand des Hinterleibes ist ausgeschnitten ... 25
- Hinterleibsende ist ganzrandig ... 26
25. Squamula und die Taster sind gelb, 3 mm. 32. *Ch. parvicornis* H. S.
 Var. Hinterleibswurzel mit 2 gelben Flecken.
 (*Ch. candatus* THOMS. kann hierher gereiht werden.)
- Squamula und Taster sind schwarz, 6 mm. 33. *Ch. hungaricus* SZÉPL.
 (Hierher gehören noch: *Ch. erosus*, *emarginatus* und *subemarginatus*? H. S.)
26. Hinterleibsbasis ist gefärbt ... 27
- Hinterleibsbasis ist schwarz ... 29
27. Tegula ist gelb, die Schenkel grösstentheils roth 39. *Ch. dispar* MARSH.
- Tegula und die Schenkel sind schwarz ... 28
28. 1·5 mm. ... 51. *Ch. basalis* CURT.
- 3·5 mm. ... 40. *Ch. fenestratus* α et β NS.
 (excl. γ et σ ; H. S. [excl. var. 3.]
29. Schenkel sind roth 49. ... *Ch. latrunculus* MARSH.
 (Hierher noch: *Ch. depressus* und *parvicornis* THOMS.)
- Schenkel sind schwarz, manchmal an den Spitzen roth ... 30
30. Hinterleib ist runzlig oder lederartig ... 31
- Hinterleib ist gefurcht-runzlig ... 32
31. Kopf ist fast kubisch, die Augen vorstehend ... 50. *Ch. exilis* MARSH.
 (Vergl. *Ch. rugicollis* THOMS.)
- Kopf ist breit, hinten leicht ausgebuchtet, Augen nicht vorstehend 46. *Ch. contractus* NS.
 (Hierher: *Ch. fenestratus* NS. γ .)
32. Hinterleib ist fein gefurcht-runzlig ... 48 *Ch. sulcatus* NS.
 Var. Endhälfte des Hinterleibes ist nicht gefurcht, die Hinterschiene ist, die Basis ausgenommen, roth.
 Vergl. noch: *Ch. rimulosus*, *pilicornis*, *microphthalmus* und *atripes* THOMS.)
- Hinterleib ist breit und tief gefurcht ... 33
33. Das erste Fühlerglied ist roth ... 42. *Ch. scabrosus* SZÉPL.
- Fühler ist schwarz ... 41. *Ch. rimatus* SZÉPL. (*Ch. scabrosus* var. 1. m.)
 Var. Die Endhälfte des Hinterleibes ist nicht gefurcht. (? *Ch. retusus* NS.)

Männchen.

1. Hinterleibsende ist mit einer Öffnung versehen ... 23
- Ohne Apicalöffnung ... 2

2. Scheitel und Thorax sind zerstreut punktirt, Hinterleibsende mit
2 rothen Flecken, die Schenkel roth *Ch. Bonellii* NS.
- Kopf und Thorax sind runzlig 3
3. Fühler sind 20—23-gliedrig 4
- Fühler haben mehr Glieder 7
4. Schuppe und Taster sind gelb, Fühler hat 20—23 Glieder, dritte Ab-
schnitt der Radialader ist gekrümmt, Kopf breit, das Gesicht dicht
behaart. 3—4 mm. 1. *Ch. canescens* WESM.
- Schuppe und Taster sind schwarz, das Gesicht ist nicht auffallend
behaart 5
5. Hinterleibsende comprimirt, Kopf ist beinahe kubisch, Fühler
21-gliedrig, 4·5 mm. 3. *Ch. mucronatus* THOMS.
- Hinterleibsende ist abgerundet, stumpf 6
6. Der dritte Abschnitt der Radialader gekrümmt, Kopf ist breit,
Fühler 22-gliedrig. 5·5 mm. 7. *Ch. pulchricornis* n. sp.
- Der dritte Abschnitt der Radialader gerade, der Kopf ist fast
kubisch, Fühler 25-gliedrig. 2·5 mm. 4. *Ch. Pusio* MARSH.
7. Sculptur ist auffallend grob, zellig-runzlig, grössere (5—7 mm.)
Arten, Fühler haben 25 und 27—30 Glieder, Taster und Tegula
sind schwarz 8
- Sculptur ist feiner, nicht zellig-runzlig, meistens kleinere (2—4
mm.) Arten, Tegula und Taster sind öfter gelb, die Fühler sind
27 und mehrgliedrig 14
8. Der grösste Theil des Hinterschenkels ist roth 9
- Der Hinterschenkel ist schwarz, öfter mit rother Spitze 12
9. Die Oberfläche des Hinterleibes ist ganz roth 12. *Ch. erythrogaster* LUCAS.
- Hinterleib ist nicht ganz roth 10
10. Das Ende und die Mitte des Hinterleibes sind schwarz
13. *Ch. Wesmaeli* CURT.
- Hinterleib ist höchstens an der Basis gefärbt 11
11. Suturen des Hinterleibes sind sichtbar 14. *Ch. inanitus* NEES.
- Die Suturen des Hinterleibes fehlen 15. *Ch. inanitus* AUT.*
(Vergl.: *Ch. submuticus* WESM. cum. var. 1.)
12. Fühler sind 25-gliedrig; Hinterleib ist kurz und gedrungen, an
der Mitte bedeutend breiter, die Basis an beiden Seiten gelb-
fleckig. 5 mm. 10. *Ch. pannonicus* SZÉPL.
- Var. 1. Hinterleib ist ganz schwarz, die Schenkelspitze und die Mitte der
Schiene in grösserer Ausdehnung roth.
- Fühler haben 27—30 Glieder; Hinterleib ist schlank, an der Mitte

* Die Abänderungen siehe bei den ♀.

- nicht um vieles breiter als am Ende und länger als Kopf und Thorax 13
13. Die Spitze des Hinterschenkels ist roth. ... 16. *Ch. obscurator* H. S.*
 — Hinterschenkel ist ganz schwarz 17. *Ch. scaber* Ns.*
14. Fühler haben 26—28 Glieder 15
 — Fühler 32 und mehrgliedrig 17
15. Tegula ist gelb, der Hinterschenkel ist nur an der Basis schwarz,
 Hinterleibsbasis mit 2 gelben Flecken, Fühler sind 28-gliedrig
 23. *Ch. dispar* MARSH.
- Vergl. noch: *Ch. Gravenhorstii* GR.)
- Tegula, Schenkel und Hinterleibsbasis schwarz 16
16. Clypeus ist fein und zerstreut punctirt, die Rugosität des Körpers
 ist ziemlich fein, das Gesicht und die Hinterleibsbasis sind nicht
 zellig-runzlig, an der Basis der Hinterschienen ist der schwarze
 Ring schwach, Fühler 24—26-gliedrig, 3—4 mm.
 19. *Ch. corvulus* MARSH. (*Ch. fenestratus* WESM. ♂.)
- Var. 1. Hinterleibsende ist an beiden Seiten rothfleckig.
 Var. 2. Hinterleibsbasis ist an beiden Seiten Gelb, Fühler 26-gliedrig.
- Clypeus ist dicht punktirt und matt, das Gesicht und Hinterleibs-
 basis sind zellig-runzlig, die schwarze Färbung der Hinterschienen
 ist ausgedehnter, Fühler 28-gliedrig, 4 mm.
 9. *Ch. sculpturatus* n. sp.
17. Die Hinterschenkel sind grösstentheils roth 18
 — Die Hinterschenkel sind schwarz, an den Spitzen öfter roth. ... 19
18. Flagellum ist an der unteren Seite, etwa bis an die Mitte roth,
 Hinterleibsbasis mit 2 gelbe Flecke, der Fühler 25-gliedrig 4 mm.
 26. *Ch. maculatus* SZÉPL.
- Fühler schwarz 30. *Ch. carbonator* var. 5—8.
19. Die Taster sind gelb 20
 — Die Taster sind schwarz 21
21. Die ersten 8 Glieder des 32-gliedrigen Fühlers sind roth, oben nur
 bräunlich, Kopf fast rundlich, hinten kaum etwas ausgebuchtet,
 der Hinterleib ist so lang wie Kopf und Thorax, 3·5 mm.
 24. *Ch. nigrator* SZÉPL.
- Fühler sind schwarz, mit 33 Gliedern, Kopf querbreit, der Hinter-
 leib schlank und länger als Kopf und Thorax, 5·5 mm.
 25. *Ch. elongatus* n. sp.
21. Fühler haben 40—44 Glieder, das Gesicht ist gewölbt, Hinterleib
 gestreckt, 6 mm. 31. *Ch. Schmiedeknechtii* n. sp.
- Die Fühler sind 31—34-gliedrig, 3—5 mm. 22
22. Der Kopf fast kubisch, hinten kaum verengt, Augen vorstehend,

Fühler 32-gliedrig, der dritte Abschnitt der Radialader ist gerade.

3 mm. 29. *Ch. catulus* MARSH.

- Kopf breit, die Augen nicht vorstehend, Fühler 31—34-gliedrig, das Ende des Hinterleibes ist gewöhnlich glänzend, der dritte Abschnitt der Radialader ist mehr oder minder gebogen 3·5—4(5) mm. 30. *Ch. carbonator* MARSH. (? *Ch. fenestratus* GR. ♂.

Var. 2. Tegula rothbraun.

Var. 3. Gesicht ist runzlig, kaum etwas gefurcht.

Var. 4 = 3. Hinterleibsende nicht glänzend.

Var. 5. Hinterschenkel an den Seiten und am Ende, beiläufig bis zur Mitte roth.

Var. 6 = 5. Mitte der Hinterschiene ist in grösserer Ausdehnung roth, an der Basis nicht oder nur wenig schwarz, Fühler 31, 32-gliedrig. 5 mm.

Var. 7. Hinterbeine sind schwarz, der rothe Ring der Schienen ist schmal, die Fühler mit 31, 32 Gliedern. 5 mm.

Var. 8. Die rothen Hinterschenkel sind an der Basis, manchmal bis an die Mitte schwarz; Schuppe gelb, Fühler haben 32, 33 Glieder. 4 mm. (*Ch. decorus* m. (non MARSH.))

(Bei einem Exempl. zeugen sich die Querfurchen des Hinterleibes als schwache Eindrücke. *Ch. decorus* m. *var.* 1.)

(Vergl. man auch: *Ch. pellucens* und *Gravenhorstii* GR.)

23. Apicalöffnung ist klein, mehr oder weniger kreisrund 38

— Apicalöffnung bildet meistens eine Querspalte und ist wenigstens zweimal so breit als hoch 24

24. Hinterleibsbasis ist gefärbt 25

— Hinterleibsbasis schwarz 26

25. Taster und auf der Hinterleibsbasis ein 5-eckiger Fleck, gelb, Schaft des 27-gliedrigen Fühlers roth, Schenkel sind zum grössten Theil roth, Mitte der Hinterschiene ist weiss, Apicalöffnung 4—5-mal so breit als hoch. 3·5 mm. 34. *Ch. flavipalpis* SZÉPL.

— Taster sind schwarz, Hinterleibsbasis ist an beiden Seiten roth
36. *Ch. nitens* *var.* 3.

26. Fühler sind 27—30-gliedrig, Apicalöffnung ist beiläufig zweimal so breit als hoch 32. *Ch. parvicornis* H. S. (*Ch. curythea* WESM.‘

Ch. G. ravenhorstii THOMS. ♂ excl. ♀).

— Fühler haben 18—25 Glieder 27

27. Oberfläche des Hinterleibes ist gefurcht-runzlig, Ende desselben ist mit einigen kreislaufenden Furchen versehen, die Zwischenräume punktirt, Fühler 22-gliedrig 4·3 mm. 35. *Ch. curvisulcatus* SZÉPL.

— Ohne kreislaufende Furchen 28

28. Arten von 5—6 mm. 29

— Arten von 1·5—4 mm. 30

29. Fühler 25-gliedrig, Apicalöffnung ist 3—4-mal länger als hoch,
Gesicht ist quergefurcht und in der Mitte gekielt

36. *Ch. nitens* REINH.

1. Gesicht nur runzlig, Kiele an der Hinterleibswurzel kurz, Hintercoxen schwach runzlig.

2 = 1. Der Schaft ist an der unteren Seite theilweise roth.

3 = 2. Hinterleibsbasis ist an beiden Seiten roth, Kiele sind stark und lang.

- Fühler haben 18 Glieder, Apicalöffnung 9-mal so lang als hoch

37. *Ch. risorius* REINH.

30. Prothorax ist halsartig verlängert, Fühler 25-gliedrig, 3 mm.

38. *Ch. secutor* MARSH.

- Prothorax regelmässig 31

31. Schenkel sind zum grössten Theil roth, Hinterleib ist gefurcht-
runzlig, Fühler 24-gliedrig, 3 mm. 44. *Ch. lugubris* WESM.

- Schenkel sind zum grössten Theil schwarz 32

32. Abdomen ist runzlig oder lederartig 33

- Abdomen ist ganz oder mindestens bis an die Mitte gefurcht-
runzlig 34

33. Fühler 20-gliedrig, 3 mm. 45. *Ch. microphthalmus* WESM.

- Fühler 20-gliedrig, 2·5 mm. Apicalöffnung nur 2 oder 1·5-mal so
lang als hoch, Kiele auf der Hinterleibsbasis sind schwach.

46. *Ch. contractor* Ns.

Var. 1. Hinterschienen sind ganz schwarz, die Kiele gut ausgebildet.

Var. 2 = 1. Mitte der Hinterschienen mit rothen Ringen.

34. Apicalöffnung bildet eine schmale Spalte und ist 4—5-mal oder
7—8-mal so breit als hoch 35

- Apicalöffnung bedeutend kleiner und 2—3-mal so breit als hoch,
manchmal nur halbkreisförmig 37

35. Apicalöffnung ist 7—8-mal so breit als hoch, Fühler 20—23-glied-
rig, 3—4 mm. 41. *Ch. rimatus* SZÉPL.

- Apicalöffnung nur 4—5-mal so breit als hoch 36

36. Schaft des 20-gliedrigen Fühlers ist an der unteren Seite roth,
Hinterleib ist breit und tief gefurcht, 3·5 mm. 42. *Ch. scabrosus* SZÉPL.

- Der 18-gliedrige Fühler ist ganz schwarz. Sculptur feiner, 2—2·5
mm. 43. *Ch. minutus* n. sp.

37. Schaft des 22-gliedrigen Fühlers ist compress. Nahe 3 mm.

47. *Ch. compressiscapus* n. sp.

- Schaft ist regelmässig, Abdomen ist fein gefurcht-runzlig, Apical-
öffnung ist 2-mal so lang als hoch, Fühler haben 23—24 Glieder.

- 3 mm. (nac NEES bis 7 mm.) 48. *Ch. sulcatus* Ns.

Var. 1. Abdomen ist über die Mitte hinaus nicht gefurcht.

38. Hinterschenkel und des 22-gliedrigen Fühlers sind roth

49. *Ch. latrunculus* MARSH.

— Hinterschenkel und Schaft sind schwarz 39

39. Kopf ist fast kubisch, Augen vorstehend, Fühler 23-gliedrig.

2.5 mm. 50. *Ch. exilis* MARSH.

— Kopf ist breit, Fühler 18-gliedrig, 1.5 mm. 51. *Ch. basalis* CURT.

EUCNÉMIDES DE NOUVELLE GUINÉE.

Recueillis en 1896 et 1897 par M. L. BIRÓ.

(Musée National de Budapest.)

PAR ED. FLEUTIAUX.

1. *Anischia stupenda* FLEUT. Un exemplaire de Erima, Baie de l'Astrolabe.

Ce curieux genre aberrant, récemment décrit, comprend déjà quatre espèces, toutes également nouvelles : deux de Bolivie (*boliviana* FLEUT. et *Germaini* FLEUT.), une du Mexique (*mexicana* FLEUT. = *crassicornis* CHAMP.), et l'espèce ci-dessus.

2. *Arganus distinctus* BONV. Un exemplaire : Erima, de l'Astrolabe.

C'est la première fois que je vois ce curieux genre tout à fait remarquable par l'absence de suture prosternale.

3. *Fornax nicotianae* FLEUT. Erima, Baie de l'Astrolabe.

Cette espèce n'a encore été signalée que de Java et de Sumatra.

4. *Fornax Beccarii* ? FLEUT. Erima, Baie de l'Astrolabe.

Je rapporte avec doute à cette espèce, les deux exemplaires de M. BIRÓ. Malheureusement je n'ai pu les comparer à mon type unique qui fait partie de la Collection du Musée civique de Gênes. Les différences que je relève, avec ma description, sont les suivantes : carène interoculaire interrompue au milieu ; ponctuation du pronotum assez forte ; couleur générale d'un brun ferrugineux. C'est d'abord à *seponendus* que je les avais comparés ; mais, les tarsi postérieurs cylindriques, presque plus courts que le tibia, à premier article plus long que les autres et les ongles courts m'ont paru être des caractères de plus de valeur et les rapprochant davantage de *Beccarii*.

5. *Farsus exoticus* ? BONV.

Deux exemplaires de Erima, Baie de l'Astrolabe, que j'hésite un peu à rapporter à cette espèce à cause de la longueur comparative des tibias et des tarsi. BONVOULOIR dit : tarsi *sensiblement plus longs que la jambe* et chez les individus récoltés par M. BIRÓ, ils sont plus courts, même dans les pattes postérieures.

La provenance n'est pas un obstacle sérieux à l'identification de ces

insectes ; cependant, je dois faire remarquer que le *Farsus exoticus*, décrit de l'Inde orientale, a été ensuite signalé par moi de Tenassérin (FEA) ; mais que jusqu'à ce jour, sa présence n'a pas encore été constatée à Bornéo, à Célèbes, aux Moluques, ni aux Philippines, ni dans les Iles de la Soude.

6. *Arrhipis Albertisi* FLEUT. Stephansort, Baie de l'Astrolabe. Un exemplaire de 7 mill.

Je profite de l'occasion pour rectifier une erreur dans la description de cette espèce : les articles 4 à 10 des antennes sont plutôt coniques que triangulaires, et bien détachés les uns des autres. Chez l'unique exemplaire pris par M. BIRÓ, la saillie prosternale est pointue.

7. *Microrhagus Birói* n. sp.

7 mill. $\frac{1}{2}$. Allongé, convexe, très atténué en arrière ; d'un noir de poix foncé à peine brillant ; pubescence jaune, plus apparente sur la tête que sur les autres parties. Tête à ponctuation forte et rugueuse. Epistome rétréci à la base, plus large que l'espace compris entre lui et l'oeil. Antennes ferrugineuses : premier article aussi long que les deux suivants réunis ; deuxième court, pas plus long que large ; troisième aussi long que les deux suivants, denté au sommet ; quatrième à dixième subégaux, graduellement lamellés, le rameau atteignant la longueur de l'article lui-même ; dernier plus long que le précédent, en ovale allongé, légèrement épaissi au de la de la moitié. Pronotum aussi long que large, gibbeux dans sa partie antérieure, parallèle en arrière, arrondi en avant ; marqué au milieu d'un large sillon et de chaque côté d'une impression confuse près de la base et d'une fossette en avant ; ponctuation forte et rugueuse ; carène supplémentaire antérieure ne dépassant pas le tiers en arrière ; postérieure interrompue un peu avant le bord antérieur. Sillon lisse, brillant, peu profond, deux fois plus large à la base qu'au sommet ; carène externe entière, parallèle à la carène postérieure ; espace compris entre le sillon et cette carène, à peu près égal à la largeur du sillon à la base. Écusson ferrugineux. Élytres très atténués en arrière, striés ; ponctuation assez forte, transversalement rugueuse. Dessous d'un brun rougeâtre ; ponctuation forte sur le propectus, plus légère sur les autres parties ; saillie prosternale longue et effilée. Épisternes métathoraciques étroits et parallèles. Epipleures des élytres un peu plus larges, au milieu de leur longueur, que les épisternes. Hanches postérieures faiblement rétrécies en dehors. Dernier segment abdominal atténué et terminé en pointe au sommet. Pattes d'un ferrugineux obscur, tarsi plus clairs.

Friedrich-Wilhemshafen : et Erima, Baie de l'Astrolabe.

Cette espèce est très-voisine de *M. crassus* ; front dépourvu de carène longitudinale, antennes lamellées, stries des élytres bien marquées.

8. *Compsocnemis maculata* BONV. Un exemplaire de Erima, Baie de

l'Astrolabe, qui appartient à une variété dont la partie noire des élytres n'est pas réunie sur la suture au premier tiers.

Les insectes de ce genre sont rares dans les collections ; je n'en ai vu jusqu'à présent que très-peu d'exemplaires, mais je devine une grande variation dans l'étendue des taches qui motivera la réunion de certaines espèces, le jour où des matériaux abondants permettront de faire une étude sérieuse.

9. *Galba marmorata* GUÉR. Stephansort, Baie de l'Astrolabe.

10. *Soleniscus mutabilis* BONV. Stephansort, Baie de l'Astrolabe.

ASILUS HERCULES WIED.

Von F. M. VAN DER WULP.

Hinsichtlich dieser grossen *Asilide*, von der das von WIEDEMANN beschriebene Exemplar (ein ♂ ohne Vaterlandsangabe) sich noch im Leidener Museum befindet, gab ich schon vor vielen Jahren (Tijdschr. v. Entom. XIII, 1870, p. 209) einige Auskunft, nebst einer Skizze, welche leider auf der Tafel nicht sehr genau ist, da an den Flügeln einige Queradern übergegangen sind.

SCHINER, dem ich damals meine Wahrnehmungen und meine Zeichnung ebenfalls mittheilte, vermuthete, es wäre eine *Ommatius*-Art, mit *O. fulvidus* verwandt. Ich konnte aber dieser Ansicht nicht beistimmen, wegen des sehr ansehnlichen Gesichtshöckers, der in den *Ommatius*-Arten niemals so kräftig entwickelt ist, und weil es unsicher war ob die Fühlerborste gefiedert war oder nicht, da dem Exemplare schon als es WIEDEMANN beschrieb, das dritte Fühlerglied fehlte.

Ich war dazumal nicht in der Lage, den ausgezeichneten Aufsatz SCHINER'S «Die Wiedemann'schen Asiliden» (Verh. zool.-bot. Gesellsch. Wien, XVI) zu benützen, wo er p. 680 sagt: «ich vermüthe, dass *Asilus Belzebul* und *Hercules* zu den genuinen *Asilius*-Arten gehören dürfte und zwar in die nächste Nähe von *A. plicatus* WIED.» SCHINER selbst als er mir antwortete, hat offenbar auch nicht daran gedacht, sonst würde er mich auf seine frühere Äusserung hingewiesen haben.

Seitdem hatte ich keinen Anlass mich mit dem *A. Hercules* zu beschäftigen, bis ich neulich eine Sammlung meistens exotischer *Asiliden* aus dem ung. National-Museum in Budapest zur Ansicht empfang, und dabei ein ziemlich gut erhaltenes weibliches Exemplar einer grossen *Asilide*, das mich sogleich an *As. Hercules* aus dem Leidener Museum erinnerte. Es war gleichfalls ohne Angabe der Herkunft. Wenn die zwei Exemplare neben einander stehen, wird es ganz klar, dass sie als Männchen und Weibchen zusammen gehören. Auf beide ist WIEDEMANN'S Beschreibung von *As. plicatus* (Ausser eur. Zweifl. II, p. 643) von Neuholland, völlig anwendbar. WIEDEMANN hat also, als er letztere Art, und zwar in beiden Geschlechtern, aus dem Berliner Museum kennen lernte, sich seines *As. Hercules* aus dem Museum in Leiden nicht mehr erinnert.

Wie es SCHINER einfallen konnte den *As. plicatus*, der ihm bekannt

war, in die Gattung *Asilus* sensu restricto, also zusammen mit dem europäischen *A. crabroniformis* und *barbarus* einzureihen (Verhandl. zool.-bot. Ges. XVI, p. 690 und 715), ist mir räthselhaft. Mit diesem hat *A. plicatus* nur die allgemeinen Gruppenkennzeichen gemein und die Art hätte wenigstens ebensoviel Anspruch zur Aufstellung einer besonderen Gattung, wie viele andere *Asiliden*-Arten, für welche SCHINER in seiner citirten Schrift neue Gattungen errichtete. Es scheint mir also ganz zweckmässig zu sein auch jetzt noch für diesen ausgezeichneten *Asilus* eine neue Gattung vorzuschlagen, die ich *Aratus* nennen will.

Aratus nov. gen.*

Kopf etwas schmaler als der Thorax; Gesicht mässig breit, mit stark vorspringendem Höcker, der eben so wie der dichte Knebelbart, zwei Drittel des Gesichtes einnimmt. Fühler verhältnissmässig klein; die beiden Wurzelglieder von gleicher Länge; das dritte Glied etwas kürzer, am Ende zugespitzt; die Fühlerborste nackt. Thorax kurzbehaart, nur hinten mit einigen längeren Borsten; Schildchen am Hinterrande mit vielen langen Haaren, doch ohne Borsten. Hinterleib feinhaarig, an den Seiten ohne Borsten, schlank, reichlich doppelt so lang als der Thorax, nach hinten verengt; der achte Ring versteckt; die männlichen Genitalien und die Lege- röhre des Weibchens klein, diese letzte eiförmig, am Ende mit zwei kurzen Lamellen. Beine stark, die Schenkel jedoch nicht verdickt. Flügel kürzer als der Hinterleib, beim Männchen am Vorderrande erweitert, in beiden Geschlechtern mit deutlichen Querfalten in der Unterrandzelle, diese am Ende geschlossen und kurz gestielt; die Cubitalader (dritte Längsader) gegabelt, ihr Oberarm aufwärts, ihr Unterarm abwärts gebogen; Discoidalzelle lang und schmal, drei Adern zum Flügelrande sendend, die obere an ihrer Basis stark aufwärts gebogen, wodurch die zweite, sehr breite Hinterzelle tief in die erste hineingreift; die erste, zweite und dritte Hinterzelle offen, die vierte, ebenso wie die unterste Basalzelle (Analzelle) dicht am Hinterrande geschlossen.

Ich lasse hier die Synonymie der Art folgen:

Asilus Hercules WIED. Aussereur. Zweifl. I. 425. 2.

Asilus plicatus WIED. id. II. 643. 61.

Asilus giganteus MACQ. Dipt. exot. supp. 2. 43. 37. pl. 1. f. 9.

Asilus grandis MACQ. id. Supp. 3. 30. 63. pl. 3. f. 4.

Dass die beiden genannten MACQUART'schen Arten mit *Asilus plicatus* WIED. identisch sind, ist schon von SCHINER behauptet worden. Die

* Ἀράτος, griechischer Eigenname.

Beschreibungen und Abbildungen geben nur wenig Anlass daran zu zweifeln. Nur bemerke ich, dass MACQUART in seiner Diagnose von *A. grandis* sagt «abdomine rufo», was auf den etwas bronzefärbigen, aschgrauen Hinterleib des typischen Exemplares von *A. Hercules* nicht völlig passt und mit WIEDEMANN's Beschreibung, der bei *Hercules* die Farbe des Hinterleibes «satt gelblich, in's olivengrünliche übergehend», und bei *plicatus* «einfärbig schimmelgrau, gelblichweiss behaart» nennt, ebenfalls im Widerspruch steht. Der scheinbare Widerspruch lässt sich dennoch aus der sehr kurzen, anliegenden, gelben Behaarung erklären, wodurch der Hinterleib, wenn er schräg von vorne beleuchtet ist, ein mehr oder weniger gelbliches oder rothgelbliches Ansehen erhält. Übrigens sind die von MACQUART gegebenen Flügelabbildungen der beiden Arten so ungleich, dass man geneigt wäre an zwei verschiedene Arten zu denken; in der Flügelfigur von *giganteus* ist die charakteristische Erweiterung der zweiten Hinterzelle angedeutet, nicht aber in der von *grandis*. Es ist jedoch genug bekannt, dass man sich nur wenig auf die Genauigkeit der MACQUART'schen Abbildungen verlassen kann.

In die nächste Verwandtschaft von *Aratus Hercules* gehört gewiss auch der ebenfalls neuholländische *Asilus Tasmaniae* MACQUART (Dipt. exot. I. 2. 145. 26). Es ist nur das ♂ dieser Art beschrieben, bei welchem sogar auch der Vorderrand der Flügel erweitert und die Basis der zweiten Hinterzelle gleichfalls erweitert und rundgebogen ist. Wahrscheinlich ist *Asilus Tasmaniae* eine zweite Art der Gattung *Aratus*, die sich hauptsächlich durch das schwarze Basalsegment des Hinterleibes und den schwarzen Hinterrand der übrigen Segmente unterscheidet, von alldem sich bei *Hercules* nicht die geringste Andeutung findet.

Vielleicht möchte auch *Rhadiurgus Macquarti* BIGOT (Ann. Soc. Ent. de France, 1860. p. 220) von einer der Inseln *Neu-Caledoniens*, hierher gehören.

DIPLOCENTRA ANUS MEIG.

Dr. KERTÉSZ KÁLMÁN-tól.

MEIGEN az általa felállított *Diastata* nem első fajául az Olaszországból származó *Anus*-t írja le (Syst. Besch. VI. 95. 1. 59. tábla, 14. ábra), már ez által is jelezve, azt a különös helyzetet, melyet e nem többi fajaival szemben elfoglal. Lényegesen különbözik az ismert fajoktól, pl. az *obscura* FALL., *nebulosa* FALL. és *costata* MEIG.-től s bátran tekinthető egy új nem képviselőjéül. Megegyezik az említett fajokkal a szegélyér tüskézettségében, a két harántér elhelyezésében, a fej és tor sertézettségében, valamint abban is, hogy a potroh látszólag csak öt gyűrűből áll, mert az első a másodikkal egybeforrt. Különbözik azonban valamennyitől abban, hogy a többi *Diastata* fajnál az alsó tösejt szembetünöbben van a korongsejttől elválasztva, hogy a szegélyér a negyedik hosszanti érig terjed, míg az *Anus* fajnál csak a harmadikig, azonkívül a frontorbitális serték elhelyezése is másféle; ezek ugyanis a valódi *Diastata* nem fajainál egymás mellett, az *Anus* fajnál pedig egymás mögött állanak s a szem szegélyétől beljebb húzódtak.

Az Ann. Soc. Ent. France 1839. évi kötetében (p. 50. 6. tábla, 1. ábra) PERRIS *Helomyza gibba* név alatt ír le egy légyfajt Franciaországból, melyet SCHINER a Fauna Austriacá-ban (II. k. p. 23.) *Curtonotum Perrisii* név alatt említ, s a Helomyzidákhoz állít. A ki azonban SCHINER táblázata szerint akarná ezt a fajt meghatározni, okvetlenül a Drosophilinákhoz jut, a hol egy nem keretébe sem illeszthető be.

LOEW a Zeitschr. f. Entom. des Ver. f. schles. Insektenkunde XIII. évfolyamában (1859), a 13. lapon a *Diplocentra* nemet állítja fel, mert a *Curtonotum* név már el volt foglalva.

Az újabb szerzők valamennyije a *Curtonotum Perrisii*-t a Geomyzinákhoz csatolva, a *Diplocentra* nemben sorolják fel, kivéve POKORNY-t, ki a *Cyrtonotum* genus nevet használja s a Sciomyzinák között sorolja fel.

Ha MEIGEN-nek a *Diastata Anus*-ról adott leírását a *Diplocentra Perrisii* leírásával összehasonlítjuk, feltűnő megegyezést találunk, bár egyes pontok azt látszanak igazolni, hogy két különféle fajjal van dolgunk. Így MEIGEN nem említi a faj leírásában, hogy a szegélyér tüskés, de ezt egyik fajnál sem teszi, hanem igen is a nem jellegzésében azon megjegyzéssel, hogy a tüskék könnyen letörnek, veszendőbe mennek, a mit a BEZZI M. úr-

tól megtekintés végett küldött példányon is láthattam, a mennyiben a szegélyéről több tüske hiányzott. A potrohon levő foltokat MEIGEN másképen rajzolja le, mint a hogyan a szövegben leírja, s a rajzban a hátulsó harántér sem ivelt, ezek azonban, azt hiszem, csak a kivitel pontatlanságai.

Ebből a fajból mindössze egyetlen him példányt fogtam a mult évben Gyónon s BECKER, a legyek ez alapos ismerője, figyelmeztetett reá, hogy ez alighanem a *Diastata Anus* MEIG. faj lesz.

Ezek után nem vélek tévedni, ha PERRIS *Helomzya gibba* faját a *Diastata Anus* MEIG. synonymjának tekintem s a nemnek LOEW ajánlotta *Diplocentra* nevet tartom meg.

Mindenesetre kívánatos lett volna a két faj tipikus példányait összehasonlítani, azonban a MEIGEN leírta példány a koppenhágai muzeumban már nincsen meg.

A következőkben ezen kevésbé s rosszul ismert nem és faj pontos leírását is adom, valamint az állat rajzát is.

Diplocentra Lw.

Zeitschr. f. Entom. d. Ver. f. schles. Insektenkunde. XIII. 1859. p. 13.

A fej előlről hátrafelé összenyomott, hátul kevésbé párnázott. A csápok rövidek, a csápserte kétoldalt hosszán tollazott. Az alsó arcz sík, kissé a szemek alá terjed, a szájnnyílás széle előtt kissé kivájt, egy-egy szájsertével s mindkét oldalon néhány kisebb melléksertével ellátott. A tapogatók keskenyek végükön alig szélesednek ki és sertékkal megrakottak. A szipóka rövid, bőrnemű, meglehetősen széles, kihegyesedő szívókoronggal. A homlok igen széles, a fej szélességének $\frac{3}{5}$ -ét foglalja el. A fejen 2 fejtető-, 1 occipitoorbitális, 1 ocelláris és 2 egymásmögött álló homlokserte van. A szem mögött levő pillák az egész fejet koszorúszerűen övezik. A tor elöl domború, hátrafelé lejtős, felső része rövid, erős, egyformán sűrűn elhelyezett sertékkal fedett. A toron 2 dorsocentrális, 2 váll-, 2 notopleurális, 1 varratelőtti, 1 szárnyfeletti, 2 szárnyközötti, 1 paizselőtti serte van, míg a paizson mindkét oldalt 2 paizsserte látható; a tor mindkét oldalán 2 mesopleurális és 1 sternopleurális serte van a hátsó alsó szegletben elhelyezve.

A potroh rövid és keskeny, rövid fekete sertékkal sűrűn fedett. Az eyes gyűrűk hátsó szegélyén hosszú, erős, fekete serték vannak. Az első láb-pár rövidebb a többinél; a lábszárak csücselőtti és csücssertékkal fegyverzetek, míg a czombokon egyes erősebb sertéket találunk. A szárnyak meglehetősen hosszúak. A szegélyér csak a harmadik hosszanti érig terjed, s mellső részén egyes hosszabb tüskeszerű s ezek között álló rövidebb sertékkal van fedve. Az első hosszanti ér kettős, mindkét ága szorosan egymás mellett nyílik a szegélyérbe a szárny hosszának első negyedében; a szegélyér ezen

a helyen meg van szakítva. A közönséges harántér az első hosszanti érnek a szegélyérbe való nyílásával szemközt fekszik. A hátulsó harántér hajlott: a közönséges harántértől való távolsága másfélszer nagyobb, mint a hátulsó harántér és a szárny szegélye közti hosszúság. A korongsejt az alsó tősejttel összeolvadt. A végsejt igen kicsiny, a szárny töve felé visszahúzódott.

Diplocentra Anus MEIG.

1830. *Diasata Anus* MEIG. Syst. Besch. VI. p. 95. 1. Taf. 59. Fig. 14.

1839. *Helomyza gibba* PERR. Ann. Soc. Ent. France. Ser. I. Vol. VIII. p. 50. Pl. 6. Fig. 1.

1864. *Curtonotum Perrisii* SCHN. Fauna Austr. Dipt. II. p. 23.

1873. *Diplocentra Perrisii* NOW. Beitr. z. Kennt. d. Dipt.-Fauna Galiziens. p. 33.

1873. *Diplocentra Perrisii* GRZEGORZEK. Verh. zool.-bot. Ges. Wien. Bd. XXIII. p. 34.

1887. *Cyrtotum Perrisii* POKORNY. Verh. zool.-bot. Ges. Wien. Bd. XXXVII. p. 419.

1895. *Diplocentra Perrisii* BEZZI. Bull. Soc. Ent. Ital. Vol. 27. p. 66. (sep. p. 28.)

Világos okersárga, halvány lepedékkal. A homlokon egy barna H-alaku folt van, mely felső két divergáló szára közé a pontszemeket fogja be, míg alsó szárai a csápok tövével végződnek. Az alsó arcz, valamint a

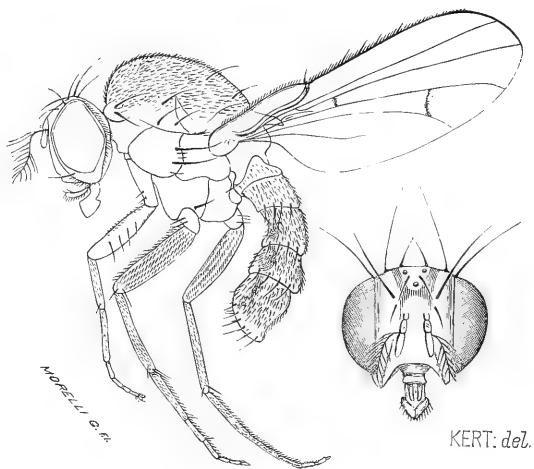

Diplocentra Anus MEIG.

szem belső szegélye fehér selyemfényű. A tapogatók barnák. A csápok világos okersárgák; a második izen néhány erős, fekete serte van; a harmadik iz hosszukás, csúcsán kerekített, szélességénél kétszer hosszabb. A csápserte a harmadik iz tövébe ékelt, mindkét oldalon tollas; felső oldalon 10, az alsón 5 sugara van. A tor kékesfehér lepedékkal, két pár világosbarna sávval. A középsők a paizs előtt végződnek; az oldalsók a varratnál

meg vannak szakítva s végződésük a paizshoz közelebb fekszik, mint a középsőké. A potroh bizonyos világításnál kékes fehéren csillámlik. Az első gyűrű tövén egy Υ -alakú rajz van. A második gyűrű oldalain egy-egy, közepén sötétbarna, kifelé világosodó elmosódott határú folt van. A harmadik, negyedik és ötödik gyűrűn, a középvonalban egy-egy hosszukás barna folt van, mely a gyűrűk mellső szegélyén veszi eredetét, de azok hátsó szegélyét el nem éri. A harmadik és negyedik gyűrűn ép oly színű oldalfoltokat is találunk, melyeknek határa elmosódott. Az egyes gyűrűk hátsó szegélye világosabb színű. A külső hím ivarszerveket egy, az utolsó gyűrű hasi oldalából kiálló tüskeszerű nyújtvány képezi, e mögött egy rövidebb, tompacsúcsú látható. Az összes lábak sorokba rendezett, sűrűn álló, rövid, fekete sertékkal fődöttek, kivéve az első pár czombjait. Erősebb hosszabb tüskék vannak az első lábpáron: a csipők mellső oldalán 2, a czombok külső oldalán 4, a lábszár vége előtt a mellső oldalon a csücselőtti serte; a középső lábpáron: a csipők mellső oldalán 2, a czomb csücsán egy-egy a belső s a külső oldalon, a lábszár csücsán a csücselőtti sertéken kívül 2 igen erős, hosszú s ezek között 2 rövidebb, a harmadik pár láb lábszárán a külső oldalon a csücselőtti serte. A rezgetyűk világos okersárgák. A szárnyak barna erezetűek, feketés szürkésbarnán vannak befuttatva. A hátulsó harántér sötétén szegélyezett.

Az állat hossza 6, a szárnyaké 5 mm.

Eddigi lelőhelyeit tekintve valószínű, hogy egész Közép- és Dél-Európában előfordul, de a ritka fajok közé tartozik.

*

MEIGEN hat als erste Art in seiner Gattung *Diastata* die aus Italien stammende *Anus* aufgenommen und beschrieben (Syst. Besch. VI. 93. 1. T. 59. Fig. 14) und ihr somit schon eine besondere Stellung gegeben, die sie auch in der That besitzt; sie ist durch wesentliche Unterschiede von den bekannten Arten *obscurella* FALL., *costata* MEIG., *nebulosa* FALL. geschieden, und kann als Vertreter einer besonderen Gattung angesehen werden. Gemeinsam sind die Bedornung des Flügelvorderrandes, die Stellung der beiden Queradern, die Beborstung von Kopf und Thorax, sowie der scheinbar oder deutlich nur fünfringelige Hinterleib (der erste mit dem zweiten Ring verwachsene besonders gezeichnet). Die Unterschiede sind aber folgende: bei den übrigen *Diastata*-Arten ist die hintere Basalzelle deutlicher von der Discoidalzelle getrennt; die Flügelrandader reicht bis zur vierten Längsader, bei der Art *Anus* nur bis zur dritten; auch ist die Stellung der beiden divergirenden Frontorbitalborsten eine andere, während diese bei den echten *Diastata*-Arten nebeneinander gestellt sind,

sind sie bei *Anus* hintereinander gereiht und weiter vom Augenrande entfernt.

PERRIS hat in den Ann. Soc. Ent. France (1839. p. 50. Pl. 6. Fig. 1) eine *Helomyza gibba* beschrieben und abgebildet, welche Art SCHINER in seiner Fauna (II. p. 23) als *Curtonotum Perrisii* aufführt, und zu den Helomyzinen stellt. Wer aber das Thier nach SCHINER's Tabelle bestimmen will, kommt zu den Drosophilinen, wo es in keine Gattung hineinpasst.

In der Zeitschr. f. Entom. des Ver. f. schles. Insectenkunde XIII. Jahrg. 1859. p. 13 stellt LOEW die Gattung *Diplocentra* auf, da *Curtonotum* ein nomen bis lectum ist.

Die neuen Autoren führen alle *Curtonotum Perrisii* in der Gattung *Diplocentra* auf, und reihen sie unter die *Geomyzinae*, wohin sie auch gehört, ausgenommen POKORNY, der sie unter den *Sciomyzinen* in der Gattung *Cyrtototum* aufführt.

Wenn wir MEIGEN's Beschreibung der *Diastata Anus* mit der der *Diplocentra Perrisii* vergleichen, werden wir grosse Übereinstimmung finden, obzwar einzelne Angaben darauf hindeuten könnten, dass die zwei Arten verschieden sind. So hat MEIGEN die Bedornung der Randader nicht angegeben, er gibt dies Merkmal aber bei keiner Art an, wohl aber in der Gattungsdiagnose mit der Bemerkung: «die Stacheln gehen jedoch leicht verloren», was ich bei dem Exemplare, das mir Herr M. BEZZI freundlichst zur Ansicht geschickt hat, constatiren konnte, da einzelne Stacheln von der Randader verloren gegangen sind. Die Fleckung des Hinterleibes ist bei MEIGEN etwas anders gezeichnet, als in der Beschreibung aufgeführt; auch die hintere Querader ist nicht gebogen, ich glaube aber, dass dies nur Ungenauigkeiten sind.

Das einzige männliche Exemplar, das ich voriges Jahr in Gyón (Com. Pest) erbeutete, sandte ich Herrn Stadtbaurath BECKER in Liegnitz zur Ansicht, der mich darauf aufmerksam machte, dass das Thier wohl mit *Diastata Anus* MEIG. identisch sei.

Ich glaube mich hiernach nicht zu irren, wenn ich *Helomyza gibba* PERR. zu *Diastata Anus* MEIG. als Synonym stelle und den Gattungsnamen *Diplocentra* Lw. behalte.

Eine Vergleichung der beiden Arten konnte ich leider nicht vornehmen, da sich im königl. Museum zu Kopenhagen — von welcher Sammlung MEIGEN das Thier erhielt — unter den *Diastata*-Arten *Anus* MEIG. nicht befindet.

Die Gattungsdiagnose und Beschreibung der Art gebe ich in Folgendem :

Diplocentra Lw.

Ztschr. f. Entom. d. Ver. f. schles. Insectenkunde. XIII. 1859. p. 13.

Kopf von vorne nach hinten zusammengedrückt, hinten wenig gelapstert. Fühler kurz, Borste beiderseits lang gefiedert. Untergesicht flach, etwas unter die Augen reichend, vor dem Mundrande etwas ausgehöhlt, mit je einer Mundborste und einigen kleinen Nebenborsten. Taster schmal, am Ende kaum erweitert, beborstet. Rüssel kurz, häutig, mit ziemlich breiten, zugespitzten Saugflächen. Stirne sehr breit, $\frac{3}{5}$ Theil des Kopfes einnehmend. Am Kopfe stehen je 2 Scheitel-, 1 Occipitoorbital-, 1 Ocellen- und 2 hintereinander gestellte Frontoorbitalborsten. Die Cilien am Augenhinterende den Kopf kranzförmig einnehmend. Der Thorax vorn gewölbt, nach hinten absteigend, auf der Oberseite mit kurzen, starken Borstenhaaren gleichmässig dicht besetzt. Es stehen auf ihm je 2 Dorsocentral-, 2 Humeral-, 2 Notopleural-, 1 Präsutural-, 1 Supraalar-, 2 Intraalar-, 1 Präscutellar- und am Schildchen je 2 Scutellarborsten; an den Brustseiten je 2 Mesopleuralborsten und 1 Sternopleuralborste in der hinteren, unteren Ecke. Der Hinterleib ist kurz und schmal, dicht schwarz geborstet. An den Hinterrändern der einzelnen Ringe stehen lange, starke, schwarze Borsten. Das erste Beinpaar ist kürzer als die hinteren; Schienen mit Präapikal- und Apikalborsten; Schenkel mit einzelnen stärkeren. Flügel ziemlich lang. Randader nur bis zur Mündung der dritten Längsader reichend, am Vorderrande mit einigen langen, stachelartigen und zwischen diesen kürzeren Borsten. Erste Längsader doppelt, beide Zweige im ersten Viertel der Flügellänge dicht neben einander in die Randader mündend, welche hier unterbrochen ist. Die gewöhnliche Querader steht gegenüber der Mündungsstelle der ersten Längsader. Die hintere Querader gebogen; ihr Abstand von der gewöhnlichen Querader ist ein und ein halbmal grösser, als der der hinteren Querader vom Flügelrande. Discoidalzelle mit der hinteren Basalzelle verschmolzen. Analzelle sehr klein, an die Flügelwurzel zurückgezogen.

Diplocentra Anus MEIG.

1830. *Diastata Anus* MEIG. Syst. Besch. VI. p. 95. 1. Taf. 59. Fig. 14.
 1839. *Helomyza gibba* PERR. Ann. Soc. Ent. France. Ser. I. Vol. VIII. p. 30. Pl. 6. Fig. 1.
 1864. *Curtonotum Perrisii* SCHIN. Fauna Austriaca. Diptera. II. p. 23.
 1873. *Diplocentra Perrisii* NOW. Beitr. z. Kenntniss d. Dipt.-Fauna Galiziens p. 33.
 1873. *Diplocentra Perrisii* GRZEGORZEK. Verh. zool.-bot. Ges. Wien. Bd. XXIII. p. 34.
 1887. *Cyrtonotum Perrisii* POKORNY. Verh. zool.-bot. Ges. Wien. Bd. XXXVII. p. 419.
 1895. *Diplocentra Perrisii* BEZZI. Bull. Soc. Ent. Ital. Vol. XXVII. p. 66. (sep. p. 28.)

Licht ockergelb, matt bestäubt. Auf der Stirne ein H-förmiger brauner Leck, der zwischen seinen oberen divergierenden zwei Ästen die Ocellen einfasst, während die unteren Äste an der Fühlerwurzel enden. Untergesicht und der innere Augenrand seidenglänzend weiss schimmernd. Taster braun. Fühler hell ockergelb; zweites Glied mit einigen starken schwarzen Borsten; drittes länglich, am Ende abgerundet, zweimal so lang als breit. Fühlerborste an der Basis des dritten Fühlergliedes eingefügt, beiderseits lang gefiedert und zwar zählt man oben 10, unten 5 Strahlen. Thorax bläulichweiss bestäubt, mit zwei Paar lichtbraunen Längstriemen. Die mittleren endigen vor dem Schildchen, die seitlichen sind an der Quernaht unterbrochen und endigen etwas näher vor dem Schildchen, als die mittleren. Hinterleib in gewisser Beleuchtung bläulichweiss schimmernd. An der Basis des ersten Hinterleibringes eine dunkelgraue, Y-förmige Zeichnung. An den Seiten des zweiten Ringes je ein, in der Mitte dunkelbrauner, nach aussenzu lichter erscheinender Fleck, mit verschwommenen Grenzen. Dritter, vierter und fünfter Ring in der Mittellinie mit einem länglichen braunen Fleck, der am Vorderrande des Ringes anfängt, den Hinterrand aber nicht erreicht. Am dritten und vierten Ring befinden sich eben so gefärbte Seitenflecke, deren Grenze verschwommen ist. Der Hinterrand der einzelnen Ringe ist heller. Die äusseren männlichen Genitalien bestehen aus einem an der Bauchseite, in der Mitte des letzteren Ringes hervorragenden dornartigen Fortsatz, hinter welchem ein kürzerer, stumpfer sich befindet. Alle Beine sind reihenförmig dicht, kurz schwarz beborstet, ausgenommen die Vorderschenkel. Stärkere Borsten befinden sich am ersten Beinpaar: auf der Vorderseite der Hüften 2, auf der Aussenseite der Schenkel 4, vor dem Ende der Schienen auf der Vorderseite die Präapikalborste; auf dem mittleren Beinpaar: auf der Vorderseite der Hüften 2, an der Schenkelspitze je eine Borste auf der Innen- und Aussenseite, an dem Schienenende ausser der Präapikalborste 2 sehr starke, lange und zwischen diesen 2 kürzere Endborsten; auf der Oberseite der hinteren Schienen vor der Spitze ebenfalls die Präapikalborste. Schwinger einfarbig, hell ockergelb. Flügel schwärzlich graubraun tingirt, mit braunen Adern. Hintere Querader dunkel gesäumt.

Länge 6, Flügellänge 5 mm.

Sie kommt wahrscheinlich in ganz Mittel- und Süd-Europa vor, gehört aber zu den seltenen Arten.

Dr. C. Kertész.

ASPHONDYLIA RÜBSAAMENI n. sp.

Dr. KERTÉSZ KÁLMÁNTÓL.

Dr. DÉGEN ÁRPÁD úr mult év június 25-én Orsováról egy *Ferula Heuffelii* GRIS.-t küldött dr. HORVÁTH GÉZA úrnak, kérve őt, hogy a növény termésében élő állat nevét tudatná vele. Már a küldemény megérkezésekor nyilvánvaló volt, hogy az elsatnyult termésben egy *Cecidomyia* átalakulása ment végbe, mert az állatok közül néhány már kikelt, legtöbbje azonban még bábállapotban a termés belsejében volt.

Az a körülmény, hogy a *Ferula Heuffelii*-ben élő *Cecidomyiát* még nem figyeltek meg, valószínűvé tette azt a feltevést, hogy egy új fajjal van dolgom, mit a pontosabb vizsgálat be is igazolt. Saját megnyugtatósomra elküldöttem az állatokat a leírással együtt RÜBSAAMEN E. kiváló cecidologusnak, ki a fajt szintén újnak ismerte fel, s szíves volt egyszersmind a közölt ábrákat fára rajzolni. Hálám jeléül róla nevezem el a fajt.

Sajnos, hogy a küldött anyagban már csakis bábokat találtam s hogy a kikelt állatok valamennyije hím volt s így az álcza, valamint a nőtény leírását nem adhatom.

Asphondylia Rübsaameni n. sp.

A báb leírása. Az érett báb 4 mm. hosszú, körvonaláiban elliptikus, közepén a legszélesebb. Fényes, vörösbarna; a lábak, szemek és a szárnyhüvelyek feketék. A fejtetőtüskék (1. ábra) közepükig el vannak egymástól választva s csak legvégükön hajlanak el egymástól. E helyen a tüskék szabálytalanul fogazottak. A homloktüskék valamivel a szem felső szegélye felett foglalnak helyet; kétesúcsuak, s a két csúc messze elhajlik egymástól. A melltüskék egyszerűek. A melltüskék alatt levő chitinlemezen előforduló serték (*setæ rostrales* RÜBS.) a megvizsgált bábok egyikén sem voltak megtalálhatók. A fejtetőserték igen rövidek, s ha a báb hátoldalán fekszik, nem vehetők észre. Minden egyes fejtetőserte mellett megvan a papilla is. A vékony légzőcsövek kis dűdoron foglalnak helyet. Az egyes potroh-szelvények erősen szemcsézettek; az összes szelvények oldalain kis, csoportosan álló hosszúkás helyek vannak, melyeken szemcséknek nyoma sincs. A háti oldalon, az első potroh-szelvény kivételével, a többin erősebb tüskék (*spinæ dorsales* RÜBS.) vannak. A tüskék (2. ábra) az egyes szelvényeken derékszög-

ben vannak elhelyezve. A szelvény töve felé mindinkább sűrűbben állnak, de egyszersmind kisebbek is; a hátsó szegély felé mindinkább nagyobbodnak s a hátsó szegély előtt valamivel a szóban forgó derékszög egy részét teljesen szabadon hagyják s ennek hátsó szegélyén egyszerű koszorút képeznek. A potroh utolsó szelvénye nem szemcsézett, de a rajta levő tüskék feltűnően nagyobbak, mint a többi szelvényen.

A kifejtett hím leírása. A hím 3·5 mm. hosszú. A tapogató kétizű; a második íz körülbelül kétszeresét teszi az első íz hosszának s csúcsa felé erősen megkeskenyedett. A csápok (3. ábra) világosbarnák, 2+12 ízűek; általában véve alakjuk és szőrözetük olyan, mint a többi *Asphondylia* fajokéi. A *Schizomyia pimpinellae* (Fr. Lw.)-nél RÜBSAAMEN leírta s lerajzolta különös, féregszerűen görbült képződmények az egyes csápízeken (1. Bull. Soc. Imp. Nat. Moscou 1895. No 3, p. 59 — a különlenyomatban — 4. ábra), melyek az említett szerző szerint az *Asphondyliáknál* is előfordulnak, ennél a fajnál is megvannak. Az egyes görbületek azonban sokkal sűrűbben egymás mellett állnak, finomabbak, de nem oly tisztán kivehetők, mint a *Schizomyia pimpinellae*-nél. A csáp első íze hengeralakú, míg a második gyöngyszem alakú; az ostor egyes ízei hengeralakúak, kivéve az utolsót, mely végén kerekített. A fej hátsó része szürke; a szemek feketék, a sűrűn elhelyezett kis reczék részben hatszögletűek, részben szabálytalanul kerekítettek. A homlok vörösesbarna, ugyanolyan színű meglehetősen hosszú szőrözettel. A tor vörösesbarna, igen széles, fekete középsávval, mely a nyak közvetlen közelében ered, de a paizsot el nem éri; az oldalt fekvő sávok éppen oly szélesek, de a tor mellső végétől kissé beljebb indulnak ki, ferdén futnak a paizs felé, a mely előtt kihegyesedve végződnek. A paizs vörösesbarna. A potroh minium-vörös, meglehetősen sűrűn álló, rövid, fehér szőrözetű. Száraz példányokon a potroh színe többnyire egérszürke. A lábak minium-vörösek, a lábszárak és lábtőizek hamuszürkék. A második lábtőiz egy kúpdad csappal kezdődik, mely az első íz megfelelő vájulatába illik, s ennek majdnem $\frac{2}{3}$ -ad hosszát teszi ki (6. ábra). A többi lábtőiz gömbizülettel függ össze egymással (5. ábra). A gömbizület hasonló szerkezetű az összes *Cecidomyiáknál*, míg a tompor, a csipő és a czombbal a 4. ábrán feltüntetett összefüggést mutatja. Az *Asphondylia capparisi* RÜBS. sem tesz ez alól kivételt s RÜBSAAMEN ábrája (Berl. Ent. Zeitschr. 1883, p. 364, Fig. 2.) ugyan jól van rajzolva, de a szövegben hamisan értelmezve, a mennyiben a tompor szó helyett az első lábtőiz teendő. Megjegyzem, hogy erre a hibára maga RÜBSAAMEN is figyelmeztetett. A karmok meglehetősen erősen görbültek s rövidebbek az empodiumnál (5. ábra). A rezgetyűk fehéres sárgák, tövük vöröses sárga. A szárnyak sötét füstsürkék, tövükön vörösösek, sűrű feketés barna szőrözettel fedettek s hátsó szegélyük rojtos. A subcostalis és cubitalis ér barna; a horog alakú harántér meglehetősen

erős; a tulajdonképeni harántér jóval az első hosszanti ér közepe előtt fekszik. A távolság közte s a horog alakú harántér között körülbelül kétszer oly nagy, mint a tulajdonképeni harántér hossza. Alakját tekintve hasonlít az *Asph. capparís* Rüks.-éhez (l. Berl. Ent. Zeitschr. XXXVIII. k. 1893, p. 363, 1. ábra). A cubitalér meglehetősen egyenes lefutású, de a szárny csúcsán hajlott (7. ábra).

A fogó (8. ábra) aránylag kicsiny, szerkezetét tekintve hasonlít az *Asph. capparís*éhoz (i. h. p. 364. 3. ábra); a tőizek vastagok, hosszú szőrözettel fedettek; a fogó ízek erősen chitinesek s két erős foggal vannak ellátva, melyeknek egyike a hátoldalon áll, míg a másik mélyebben, a hasoldal felé fekszik. A fogó ízek egész felülete sűrűn álló rövidebb s szét-szörtán álló hosszabb szőrökkel borított.

A megtámadott virágzat a rendesnél valamivel dúsabb, legalább a beküldött példányon. Nagyobb mértékű az elváltozás a terméseken. A rendes termés hossza körülbelül 10 mm. szokott lenni; a megtámadott termések átlag 5 s kivételesen 7 mm. hosszúak; az előbbinek átmérője 4—5 mm., az utóbbiaké alul 3—4, felül 1—3 mm. A vaczokkorong vagy ép maradt, vagy pedig féloldaluvá lett. Az ikerszemeken a bordák és a barázdák nem vehetők ki, legfeljebb egyesek alsó felében láthatók az erek. Legnagyobb mértékű azonban az elváltozás az ikerszemek alakjában. Tudvalevőleg az ikerszem részei pontosan egyenletesen fejlődnek ki s a kettőnek alakja a *Ferula Heuffeli*in többé-kevésbé hengeresen lapult. A megtámadott ikerszemek (9. ábra) inkább gömbösen kúp- vagy körte alakúak; többnyire csak az egyik ikerszem fejlődik ki s ekkor a termés görbült, a terméstartótól elfordult oldala erősen domborodott s ráborul a ki nem fejlődött ikerszemre. Ilynemű torzulások igen különbözők lehetnek. Sokszor mind a két ikerszem meg van támadva s ekkor szabályos kúpos alakká nő.

A légy kirepülési nyílása a legtöbb esetben a torzult termés közepén van, de leginkább a sérülés okozta kidomborodáson.

A termésnek hasonló elváltozása sok ernyős virágnál ismeretes. Löw F. 1874-ben a *Pimpinella saxifraga* eltorzult terméséből nevelt egy *Cecidomyiát*, melyet *Asphondylia pimpinellae* néven írt le (Verh. k. k. zool. bot. Ges. Wien. 1874, p. 326). 1877-ben a légy nevét *Asph. umbellatarum*ra változtatta, mint mondja; azért, mert ez a légy más ernyősvirágokon is hasonló gubacsokat hoz létre (l. c. 1877, p. 31). Ennek következtében soká az ernyősvirágokon az összes deformációkat az *Asph. pimpinellae*-nek tulajdonították. RÜBSAAMEN 1891-ben arra hívta fel a figyelmet, hogy a *Pastinaca sativán* egy *Diplosis* is okoz termés-gubacsokat s a fajt *Diplosis pastinacaenak* nevezte (Berliner Ent. Zeitung 1891. p. 395). 1895-ben ugyancsak ő egy második fajt is írt le, a *Clinodiplosis bupleurit* (Entom. Nachrichten 1895, p. 182), mely a *Bupleurum falcatum*on okoz termés-

gubacsokat. Ugyanezen évben (l. c. p. 190.) kimutatta, hogy az *Asphondylia pimpinellae* nem valódi *Asphondylia*, hanem hogy a *Schizomyia* nembe tartozik. Az *Asphondylia Rübsaameni* tehát a negyedik faj, mely az ernyős-virágokon termés-gubacsokat okoz.

Mellesleg megjegyzem még, hogy a legyekkel együtt kikelt azoknak parasitája is, egy *Chalcidida*, mely azonban még nincs meghatározva.

* * *

Herr Dr. Á. von DÉGEN sendete am 25-ten Juni vorigen Jahres an Herrn Dr. G. von HORVÁTH aus Orsova eine *Ferula Heuffelii* GRIS. mit der Bitte, ihm den Namen des in der Frucht dieser Pflanze lebenden Insectes mitzutheilen. Es war nicht zu verkennen, dass in den verkümmerten Früchten die Verwandlung einer *Cecidomyide* stattfinden musste, denn in den Früchten befanden sich Nymphen, und einige Mücken waren schon ausgekrochen. Larven waren leider keine mehr in den Gallen. Die Zucht der Imagines ergab merkwürdigerweise kein einziges Weibchen.

Der Umstand, dass von *Ferula Heuffelii* bis jetzt keine *Cecidomyide* bekannt war, machte es wahrscheinlich, dass die Art neu sei. Durch die genauere Untersuchung wurde diese Vermuthung bestätigt. Herr RÜBSAAMEN war so freundlich, nicht nur meine Beschreibung zu vervollständigen, sondern sogar die Abbildungen zu verfertigen, wofür ich Ihm meinen innigsten Dank sage, und die Art Ihm zu Ehren

Asphondylia Rübsaameni

nenne.

Nymphe. Die reife Nymphe ist 4 mm. lang, im Umriss elliptisch, in der Mitte am breitesten. Sie ist glänzend, rothbraun; Beine, Augen und Flügelscheiden schwarz. Die Scheitelstacheln (cfr. Fig. 1) sind bis zur Mitte ihrer Länge getrennt und divergiren nur an ihrem äussersten Ende. An dieser Stelle sind die Scheitelstacheln unregelmässig gezähnt. Die Stirnstacheln befinden sich etwas über dem oberen Augenrande; sie sind zweispitzig, beide Spitzen stark divergirend. Bruststachel einfach. Auf der Chitinplatte unterhalb des Bruststachels, waren Borsten (*setae rostrales* RÜBS.) an den untersuchten Exemplaren nicht wahrnehmbar. Scheitelborsten sehr kurz und nicht wahrzunehmen, wenn die Nymphe auf dem Rücken liegt. Neben jeder Scheitelborste die bereits bekannte Papille. Die dünnen Athemröhrchen sitzen auf einem kleinen Höcker. Die Hinterleibssegmente sind stark granulirt; an den Seiten finden sich an jedem Segment kleine, gehäuft stehende, meist längliche Stellen, welche ganz von Warzen frei sind. Mit Ausnahme des ersten, ist jedes Abdominalsegment auf dem

Rücken mit grösseren Stachelchen (*spinae dorsales* RÜBS.) besetzt (Fig. 2). Diese Stacheln sind auf jedem Segmente ungefähr in Form eines Rechteckes gruppiert. Nach der Segmentbasis stehen sie am dichtesten, sind aber auch am kleinsten. Sie werden nach dem Hinterrande zu allmählich grösser, lassen kurz vor dem Hinterrande einen Theil des in Rede stehenden Rechteckes ganz frei und bilden am Hinterrande dieses Rechteckes einen ein-

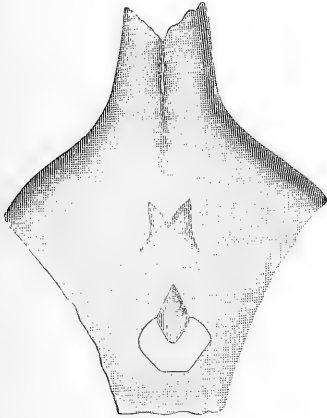

Fig. 1.

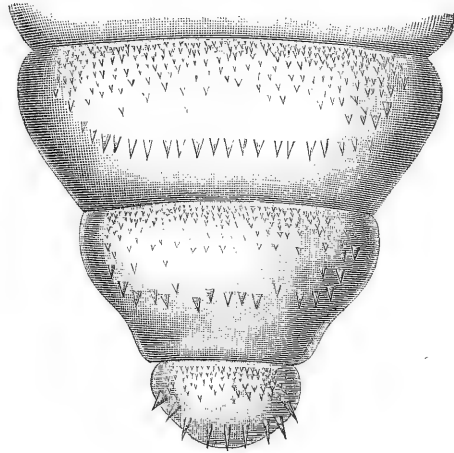

Fig. 2.

fachen Kranz. Das letzte Segment ist nicht granulirt, die Stacheln sind an ihm jedoch grösser als an den anderen Segmenten.

Imago. Das Männchen ist 3.5 mm. lang. Taster zweigliedrig; das zweite Glied ungefähr doppelt so lang wie das erste und nach der Spitze zu stark verjüngt. Die lichtbraunen Fühler (Fig. 3.) sind 3 mm. lang und 2+12-

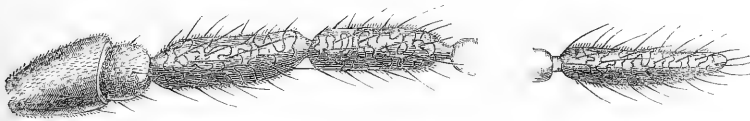

Fig. 3.

gliedrig; sie besitzen im Allgemeinen die den Asphondyliien eigenthümliche Form und Behaarung. Die eigenthümlichen, wurmartig gekrümmten Bildungen an den Fühlergliedern, welche RÜBSAAMEN bei *Schizomyia pimpinellae* (FR. LW.) erwähnt und abbildet (cfr. Über Russische Zoocecidien, Bull. Soc. Imp. Nat. Moscou 1895. No 3. p. 59 des Separatabdruckes, Fig. 4.) und die nach dem erwähnten Autor auch bei *Asphondylia* vorkommen, sind auch hier vorhanden. Die Krümmungen liegen aber viel dichter an-

einander und sind feiner und lange nicht so deutlich, wie bei *Schizomyia pimpinellae*. Das erste Glied walzenförmig, das zweite perlförmig; die Geisselglieder sind bis zum letzten walzenförmig, dieses am Ende abgerundet. Hinterkopf grau; Augen schwarz, sie werden von dicht stehenden, theils sechseckigen, theils unregelmässig abgerundeten Facetten gebildet. Stirne rothbraun, mit ebensolcher ziemlich langer Behaarung. Thorax rothbraun, mit einer sehr breiten schwarzen Mittelstrieme, die beim Hals anfängt, doch das Schildchen nicht erreicht; die beiden ebenso breiten Seitenstriemen lassen am Vorderrande des Thorax mehr von der rothbraunen Farbe frei, laufen schief zum Schildchen und endigen vor dem-

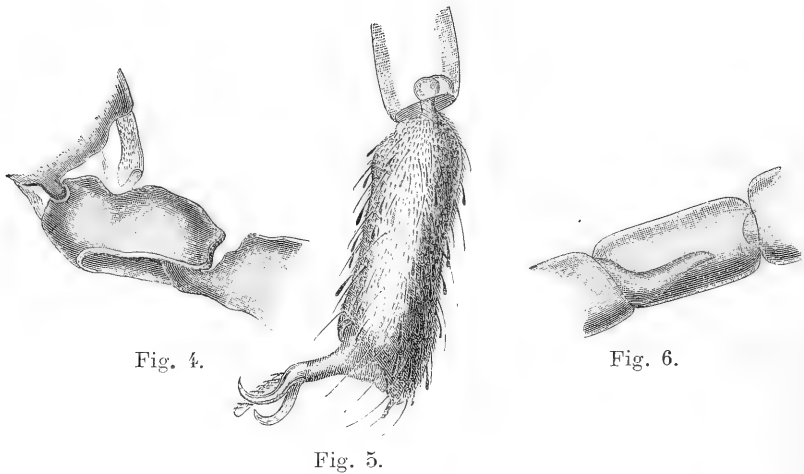

Fig. 4.

Fig. 5.

Fig. 6.

selben spitz. Schildchen rothbraun. Hinterleib miniumroth, mit ziemlich dichter, kurzer, weisser, seidenglänzender Behaarung. Bei trockenen Exemplaren ist die Farbe des Hinterleibes meist mäusegrau. Beine miniumroth, die Schienen und Füße aschgrau. Das zweite Fussglied ist dem ersten mit einem konischen Zapfen inseriert, der fast $\frac{2}{3}$ der Länge des ersten Fussgliedes erreicht (cfr. Fig. 6). Alle anderen Fussglieder bewegen sich in einem Kugelgelenk in dem vorhergehenden (cfr. Fig. 5). Die hier angegebene Gelenkbildung findet sich in gleicher Weise bei allen *Cecidomyiden*, während der Schenkelring mit Hüfte und Schenkel in der in Fig. 4 angegebenen Form verbunden ist. Auch bei *Asphondylia capparidis* RÜBS. findet keine Ausnahme statt und die von RÜBSAAMEN (Berliner Entom. Zeitschr. 1893, p. 364. Fig. 2) gegebene Abbildung ist eine Darstellung des 1. Fussgliedes, nicht des Schenkelringes, wie im Texte irrthümlich angegeben ist.

Ich bemerke noch, dass Herr RÜBSAAMEN mich auf diesen Irrthum aufmerksam machte. Die Krallen sind ziemlich stark gebogen und kürzer als das Empodium (cfr. Fig. 5). Schwinger weissgelb, an der Basis röthlichgelb. Flügel dunkel rauchgrau, an der Wurzel röthlich, dicht schwarzbraun behaart, am Hinterrande gefranst. Subcosta und Cubitalader braun; die hakenförmige Querader ziemlich stark; die eigentliche Querader weit vor der Mitte der ersten Längsader. Ihre Entfernung von der Hakenquerader ungefähr doppelt so gross wie ihre Länge. In ihrem Baue entspricht sie ungefähr derjenigen bei *Asphondylia capparisi* RÜBS. (cfr. Berl. Ent. Zeitschrift XXXVIII. 1893, p. 363, Fig. 1). Die Cubitalader ziemlich gerade verlaufend, an der Spitze deutlich gebogen (cfr. Fig. 7).

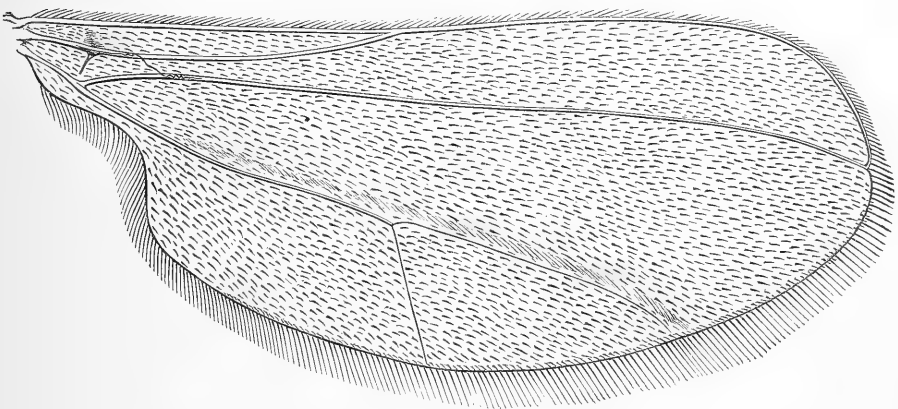

Fig. 7.

Die Haltzange (Fig. 8) ist ziemlich klein, ähnlich gebaut wie bei *Asph. capparisi* (l. c. p. 364. Fig. 3); die Basalglieder dick, lang behaart; die Klauenglieder stark chitinisirt, mit zwei starken Zähnen versehen, von denen der eine dorsal, der andere tiefer, gegen den ventralen Theil zu liegt; auf der ganzen Oberfläche mit dicht stehenden kürzeren und mit zerstreut stehenden längeren Haaren besetzt.

Deformation. Die angegriffene Inflorescentia ist — wenigstens das eingesandte Exemplar — etwas stärker, wie gewöhnlich. Die Deformation (Fig. 9) betrifft besonders die Früchte. Die Länge der gewöhnlichen Frucht beträgt circa 10 mm.; die angegriffenen Früchte sind durchschnittlich 5, ausnahmsweise 7 mm. lang; der Durchmesser der Ersteren ist 4—5 mm., der der Letzteren unten 3—4, oben 1—3 mm. Der Discus ist entweder regulär gebildet oder einseitig entwickelt, Rippen und Thälchen der Achenen sind nicht zu unterscheiden, höchstens bei einzelnen an der unteren Hälfte.

Die Veränderung betrifft hauptsächlich die Gestalt der Achenen. Bekanntlich sind die beiden Theile der Diachenen streng symetrisch, und die Gestalt beider bei *Ferula Heuffelii* mehr oder weniger flach cylindrisch. Die angegriffenen Diachenen sind mehr rund-kegelig oder birnförmig; gewöhnlich entwickelt sich nur ein Achenium, und dann ist die Frucht gebogen; die dem *Carpophorum* abgewendete Seite ist stark convex und legt sich an das nicht entwickelte Achenium. Derartige Missbildungen können sehr verschieden sein. Oftmals sind beide Achenen angegriffen, und dann nimmt die Galle eine regelmässige, kegelförmige Gestalt an.

Das Ausflugsloch der Mücke befindet sich gewöhnlich in der Mitte der missgestalteten Frucht, doch auch sehr oft an der oben erwähnten convexen Seite.

Aehnliche Fruchtdeformationen sind von vielen Umbelliferen bekannt. FRANZ LÖW zog 1874 zuerst aus den deformierten Früchten von

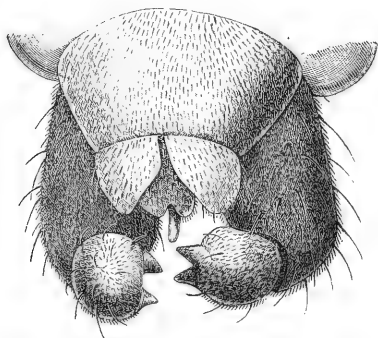

Fig. 8.



Fig. 9.

Pimpinella saxifraga eine Mücke, welche er als *Asphondylia pimpinellae* beschrieb. (Verh. k. k. zool. bot. Ges. Wien 1874, p. 326.) Im Jahre 1877 änderte er diesen Namen um in *Asph. umbellatarum*, weil, wie Löw angab, diese Mücke auch an anderen Umbelliferen ähnliche Gallen hervorbringe (l. c. 1877, p. 31). Infolge dieser Angabe hat man längere Zeit alle Fruchtdeformationen an Umbelliferen der *Asphondylia pimpinellae* zugeschrieben. Erst 1891 machte RÜBSAAMEN darauf aufmerksam, dass ausser *Asph. pimpinellae* auch noch eine *Diplosis* Fruchtgallen an *Pastinaca sativa* hervorbringe. Er nannte die Art *Diplosis pastinacae* (cfr. Berliner Entom. Zeitschr. 1891, p. 395). Im Jahre 1895 beschrieb er eine zweite Art *Clinodiplosis bupleuri* (Entomol. Nachrichten 1895, p. 182), welche in Fruchtgallen von *Bupleurum falcatum* lebte. Im selben Jahre (l. c. p. 190) machte er darauf aufmerksam, dass *Asph. pimpinellae* keine echte *Asphon-*

dylia sei, sondern zum Genus *Schizomyia* gehöre. Die *Asph. Rübsaameni* ist demnach die vierte bekannte Art, welche Fruchtgallen an Dolden blüthen erzeugt.

Ich bemerke noch, dass ich bei der Zucht auch eine *Chalcidida* erhielt, den Parasiten der Mücke, welcher aber derzeit noch undeterminirt ist.

Dr. C. Kertész.

SPECIES CEUTHORRHYNCHORUM DUÆ NOVÆ
PALÆARCTICÆ

IN COLLECTIONE MUSÆI NATIONALIS HUNGARICI.

Ab A. SCHULTZE-DETMOLD descriptæ.

1. *Ceuthorrynchus* (*Thamiocolus*) *altaicus*.

Forma et magnitudine *Ceuth.* (*Thamioc.*) *signato* GYLLH. maxime affinis, signatura tamen dilutiore *Ceuth.* (*Tham.*) *Kraatzii* BRIS. similior. Rostro subvalido, parum curvato, dense ruguloso-punctato, subtiliterque brunneo-setuloso, longitudine ♂ capitis thoracisque, eodem ♀ dimidii fere corporis; antennis ferrugineis, subtilibus, clava oblonga, acuminata; capite plano, fronte setulis brunneis, nonnullis albidis permixtis et circum griseo-setulosis; prothorace lateribus muticis, subrotundatis, pone apicem evidenter coarctatis, margine apicali oblique elevato, supra parum convexo, basi breviter canaliculato, lateribus, macula permagna obscura concludente, vitta in basi ante scutellum et minore pone apicem, dense niveo-squamulosis; elytris ovalibus, subconveris, inter humeros latissimis, lateribus vix ampliatis, apicem versus paullatim convergentibus, evidenter punctato-striatis, in strigis nudis. interstitiis planis; sutura, pone medium breviter obscure interrupta, macula oblonga in basi interstitii 2₀, utrinque in interst. 3₀ et 4₀ duabus maculis parvis, oblique retro directis, fascia laterali in tertiaro antico, oblique directo, tribus maculis compositis, fascia transversaria pone medium, in interstitio 5₀ interrupta, vittis oblongis compositis, denique macula transversa apicali, — omnibus dense squamulis ovalibus niveis, cetera elytrorum parte obscura squamulis concoloribus brunneis subnitentibus tectis.

Subtus sat dense squamulis ovalibus albidis obsitus. Pedes albido-pubescentes, femoribus parum incrassatis, denticulo parvo, nonnullis setis albidis compositis, armatis, tibiis externe ante apicem ad formam dentis ampliatis, ad apicem excisis et pectinato-ciliatis, tarsis piceis, unguibus basi fissis.

♂ tibiis mediis apice interno denticulo parvo, acuto armatis. Long. 2·5, lat. 1·5 mm.

Patria: Montes Altaici. Olim ab Alberto Kindermann hungaro detectus.

In Grösse und Gestalt dem *C. signatus* GYLLH. am ähnlichsten, durch grell hervorstechende Zeichnung dem *C. Kraatzi* BRIS. und *Sahlbergi* THOMS. aus der *Thamiocolus*-Gruppe nächstehend. Rüssel ziemlich kräftig, dicht runzlig punktirt, bis fast zur Spitze mit bräunlichen und weisslichen Schuppenbörstchen, beim ♂ so lang wie Kopf und Halsschild, beim ♀ fast so lang, wie der halbe Körper, nicht sehr stark, aber gleichmässig gekrümmt; Kopf flach, auf der Stirn mit bräunlichen und einigen weisslichen Schüppchen, der Umkreis mit sehr kleinen weisslichen Schuppenfurchen bedeckt, Fühler zart, rothbraun, Keule dunkler, länglich, zugespitzt; Halsschild an den Seiten mässig gerundet erweitert, vor der Spitze deutlich eingebuchtet, Vorderrand deutlich, etwa um ein Viertel Länge abgesetzt und schräg nach aufwärts gerichtet; Rücken gleichmässig sanft gewölbt, an der Basis mit deutlich wahrnehmbarer Mittelrinne; die Seiten nach innen scharf begrenzt und eine grosse dunkle Makel einschliessend, eine längliche Makel von dem Scutellum und eine kleinere hinter dem Vorderrand, dicht mit ovalen, rein weissen Schüppchen bedeckt. Decken kurz oval, in den ziemlich stark vortretenden Schultern am breitesten, gegen die Spitze hin in kaum merklichen Bogen verengt; ziemlich stark gewölbt, gegen die Spitze hin flach abfallend, mit ziemlich kräftigen, nackten Punktstreifen und flachen, fein querrunzligen, an der Spitze nicht tuberkulirten Zwischenräumen. Die aus dicht zusammengedrängten ovalen und rein weissen Schüppchen gebildete Deckenzeichnung ist folgende:

Die hinter der Mitte kurz unterbrochene Naht, ein länglicher Fleck an der Basis des 2_0 Interstitiums, beiderseits je 2 kurze, von der Basis abgerückte und schräg rückwärts gestellte Fleckchen des 3_0 und 4_0 Interstitiums, dann eine schräg zum Seitenrand gestellte, geschlossene Querbinde auf dem 6_0 , 7_0 und 8_0 Interst. vor dem 1_0 Drittel der Deckenlänge, ferner eine aus ziemlich gleich langen Längsstrichen zusammengesetzte Querbinde hinter der Mitte, welche, nur auf dem 5_0 Interst. unterbrochen, vom dunklen Suturalfleck bis zum Seitenrande reicht, endlich eine Quermakel vor dem Spitzenrand. Der übrige dunkle Theil der Decken ist mit bräunlichen, etwas glänzenden und dicht aufliegenden Schüppchen bedeckt.

Die Unterseite ist nur mässig dicht mit weissen ovalen Schüppchen bedeckt. Beine schlanker als bei *signatus*; Schenkel nur mässig verdickt und mit kleinen, aus Haarschüppchen gebildeten Zähnehen; Schienen kurz vor der Spitze zahnförmig erweitert, zur Spitze ausgeschnitten und mit steifen Borsten besetzt; Tarsen rothbraun, Klauen gespalten.

Die nur an den männlichen Mittelschienen mit einem Dörnchen bewehrte Spitze nähert unsere Art dem *signatus*, die sexuelle Verschiedenheit der Rüssellänge hat dieselbe mit *pubicollis* Gyll. gemein, das dichte, weisse Schuppenkleid dagegen mit *Kraatzi* BRIS. und *Sahlbergi* THOMS.

2. *Ceuthorrhynchus levantinus*.

Affinitate prorima *Ceuth. contracti* MARSH., sed forma majis plana et extensiore, strigis quoque elytrorum subtilioribus satis diversus. Oblongo-ovalis, niger, subnitidus, elytris violaceo-nigris. Rostro curvato, subtenui, capitibus thoracisque longitudine, in tertiaro primo seriatim punctulato, cetera parte glabro, nitente; antennis subtilibus, clava glandiformi; capite convexo, nitido, profunde, subtiliterque punctulato, nudo; prothorace lateribus ante basin modice ampliato, pone apicem late et evidenter contracto, margine apicali oblique elevato, pone eum et ante scutellum impresso, utrinque tuberculo parvo instructo, supra sat dense, profunde subtiliterque punctulato; elytris oblongo-ovalibus, subdepressis, callo humerali parvo instructis, subtiliter striatis, in striis vix punctulatis, interstitiis obtuse transversò-rugulosis, apice muricatis, uniseriatim setis griseis subtilibus et vix conspicuis, incubatis.

Subtus undique sparsim griseo-setulosus. Pedes graciles, femoribus apice vix incrassatis, muticis, unguibus parvis, simplicibus. ♂ tibiis mediis et posterioribus apice interno spina subtili instructis. Long. 1·6, lat. 0·8 $\frac{m}{m}$.

Patria: Asia minor.

Dem *C. contractus* MARSH. sehr nahe verwandt, jedoch durch gestrecktere und flachere Gestalt wie durch die sehr feinen und kaum sichtbar punktirten Deckenstreifen sehr verschieden. Der Rüssel ist, wie bei fast allen blauen *Ceuthorrhynchus*-Arten schön gebogen, dünn und gegen die Spitze hin allmählig leicht verjüngt, hier nur an der Basis leicht punktirt gestreift, der übrige Theil glatt und glänzend. Die Fühler zart, die Keule durch ihre in der Mitte abgesetzte Spitze fast eichelförmig. Kopf gewölbt, ziemlich glänzend, mit nicht sehr dicht gestellten, tiefen Pünktchen. Halsschild vor dem Hinterrand mässig stark erweitert, vor der Spitze ringsherum breit und flach eingezogen, der Vorderrand schräg aufgebogen, der Längscanal an der Basis und hinter dem Vorderrand durch flachen Eindruck angedeutet, beiderseits mit kleinen, spitzen Höckerchen, Scheibe mässig dicht, aber mit tiefen runden Pünktchen, glänzend, mit kaum sichtbaren Schuppenhärcchen. Flügeldecken lang-eiförmig, bis zum letzten Drittel der Länge fast flach, dann allmählig zur Spitze abfallend, schwarzblau, ziemlich glänzend; Schulterhöcker klein, wenig vorragend. Streifen fein, kaum sichtbar und weitläufig punktulirt, Interst. stumpf querrunzlig, gegen die Spitze hin deutlich tuberkulirt, mit je einer Reihe wenig sichtbarer, grauer aufliegender Haarschüppchen.

Unten gleichmässig dünn, grau, beschuppt. Beine dünn, Schenkel vor der Spitze kaum verdickt, ungezähnt, Klauen klein, einfach.

Die männlichen Mittel- und Hinterschienen innen an der Spitze mit einem feinen Dörnchen.

HISPIDAE RACCOLTE NELLA NUOVA GUINEA

dal sig. L. BIRÓ

e conservate nel Museo Nazionale di Budapest,

pel Dott. R. GESTRO.

(Nota II.)

Dopo la pubblicazione della mia prima nota sulle *Hispidae* raccolte nella Nuova Guinea dal sig. L. BIRÓ *, il Dott. HORVÁTH ebbe la gentilezza di comunicarmi altre specie più recentemente inviate al Museo di Budapest dallo stesso esploratore. Queste sono: *Oxycephala latirostris* GESTRO, *O. obtusirostris* nov. sp., *Aspidispa signaticollis* nov. sp. e *Dicladispa Fabricii* GUÉR., tutte raccolte a Erima, nella Baja dell' Astrolabio. La raccolta di *Hispidae* del sig. BIRÓ si compone adunque fino ad oggi di dieci specie, delle quali la metà nuove e il numero totale di *Hispidae* della Papuasias finora conosciute ascende così, salvo errore, a ventiquattro.

1. *Oxycephala obtusirostris* nov. sp.

Elongata, depressa, subnitida, capite antennisque ferrugineis, prothorace elytrisque fulvis, his apice ferrugineis, subtus fulva, abdomine ferrugineo; capite ante oculos valde porrecto, subquadrato, crebre punctato; rugoso, processu antico modice elongato, supra sulcato, apice obtuso; prothorace crebre punctato; elytris elongatis, pone medium parum dilatatis, apice oblique truncato-subemarginatis, punctato-striatis, interstitiis apice elevatis. — Long. 10¹/₂ millim.

O. Albertisii et *O. latirostri* affinis, sed forma capitis valde discrepans.

Il capo è ferrugineo; visto dal disopra appare quadrangolare e la parte che è al dinanzi degli occhi è uguale alla metà della totale lunghezza; l'apofisi frontale è anche essa uguale circa alla metà della lunghezza del capo, ottusa all'apice e percorsa per intero da un solco che si prolunga anche un poco in addietro. Le antenne hanno lo stesso colore del capo e sono subfusiformi; il primo articolo è più grosso assai dei

* Természetráji Füzetek XX. 1897., pp. 449—454.

seguenti e lungo quasi come il secondo ed il terzo misurati insieme. Il protorace è fulvo, di poco più lungo che largo, più largo alla base che in avanti, coi lati leggermente sinuosi dietro gli angoli anteriori, irregolarmente crenulati e obliquamente convergenti in vicinanza dell'apice, che è sporgente in avanti e arrotondato; il disco è un poco depresso nel mezzo e leggermente infossato nel mezzo della base; è coperto regolarmente di punti molto fitti, che si fanno appena un poco più radi lungo il margine anteriore. Lo scudetto è fulvo. Gli elitri sono di un colore fulvo leggermente più chiaro di quello del protorace; soltanto nel terzo apicale sono più scuri, ferrugini, ma il limite fra le due tinte è sfumato e indeciso. Immediatamente dopo la sporgenza omerale si dilatano un poco; quindi procedono paralleli fin quasi alla metà; poi si dilatano alquanto di nuovo e finiscono col ristringersi all'apice, ove terminano obliquamente troncati e leggermente smarginati. Sono striato-puntati e i punti nelle strie sono molto larghi, regolari e avvicinati l'uno all'altro; gli interstizii pochissimo elevati alla base, si fanno molto sporgenti nella porzione apicale. Il corpo inferiormente ed i piedi sono fulvi; l'addome è molto lucente e piceo.

Il solo esemplare di questa specie che mi fu comunicato dal Museo di Budapest, fu raccolto nel 1897, dal sig. L. BIRÓ a *Erima, nella Baja dell'Astrolabio*.

Questa specie, per le sue antenne subfusiformi e per gli elitri ad apice troncato-subemarginato, va ascritta al gruppo cui spettano l'*Albertisii* e la *latirostris*; ma, anche senza tener conto delle minori differenze, basta la forma del capo per riconoscerla. Nella *latirostris* l'apofisi frontale è più lunga, più robusta, dilatata e arrotondata all'estremità; nell'*Albertisii* è quasi ugualmente lunga, ma molto stretta e terminata in punta aguzza; nell'*obtusirostris* è più corta e ottusamente troncata all'apice.

2. *Aspidispa signaticollis* nov. sp.

Ovato-elongata, depressa, nitida, flavo-ferruginea, antennis nigris, elytris nigro-piceis, basi late et margine, partim, flavo-ferrugineis; prothorace transverso, lateribus modice rotundatis, ante basin fere rectis, marginibus lateralibus serrulatis, anguste piceo limbatis, disco utrinque foveola picea notato; scutello apice nigro; elytris retrorsum ampliatis, apice truncato-rotundatis, tricarinatis, carina externa pone humeros sub-interrupta, interstitiis punctis crassis in ordinibus binis dispositis et transversim carinulatis. — Long. 4 $\frac{1}{2}$ millim.

A. Horváthi * *proxima, sed antennis brevioribus et crassioribus,*

* GESTRO, Természetráji Füzetek. XX. 1897. p. 451.

prothorace piceo-marginato, foveola discoidali picea utrinque impresso, scutello apice nigro, elytrorum plaga flavo-ferruginea basali latiore et diversa limboque laterali flavo-ferrugineo pone humeros interrupto, facillime distinguenda.

E' d'un giallo ferrugineo, più sbiadito nelle parti inferiori del corpo e nei piedi. Le antenne sono nere, piuttosto robuste. Il protorace è trasverso, coi lati leggermente arrotondati in avanti e quasi dritti prima della base; il margine laterale è finamente seghettato e con un sottile orlo piceo; il disco è convesso; lungo la base, di fronte allo scudetto, vi è una depressione trasversa punteggiata, dalla quale parte, per ciascun lato, una linea curva ed obliqua che finisce in una depressione foveiforme situata circa verso la metà del margine laterale; depressione che è fittamente punteggiata nel suo fondo e tinta di bruno. Lo scudetto al suo apice è nero lucente e si restringe alquanto. Gli elitri dalla base fin quasi alla metà sono giallo-ferruginei, nel resto sono nero-picei, ma la tinta scura si spinge in avanti sui lati nella direzione degli omeri. L'orlo giallo-ferrugineo marginale cessa circa alla fine del quarto basale per ricomparire un poco dopo la metà. Ciascun elitro presenta tre coste, delle quali l'esterna è quasi interrotta e alquanto rientrante dietro l'omero, e fra le coste si osservano punti grossi subquadrati, disposti in doppia serie e separati a paja da preghette trasversali.

Per le dimensioni e per la forma del corpo questa specie è molto vicina alla *Horváthi*. La colorazione ne è diversa, perchè ha l'orlo laterale e la fossetta laterale del protorace picei, l'apice dello scudetto nero e gli elitri colla tinta picea meno estesa; inoltre nella *Horváthi* la tinta picea si spinge in avanti anche nel mezzo fino a raggiungere lo scudetto, delimitando così due aree basali flavo-ferruginee subtriangolari; mentre nella *signaticollis* la tinta picea in avanti si estende soltanto sui lati e non nel mezzo e il lembo marginale giallo-ferrugineo, che nella *Horváthi* è continuo, nella *signaticollis* è interrotto circa fra il quarto basale e la metà. Se vogliamo però fare astrazione dal colore, che è soggetto a variare e quindi ha minore importanza, possiamo facilmente riconoscere le due specie per mezzo delle antenne, le quali nella *signaticollis* sono notevolmente più corte e anche più inspessite, dei lati del protorace, quasi dritti prima della base e dello scudetto che è più stretto all'apice.

Questa specie proviene, come la precedente, da *Erima, Baja dell' Astrolabio*. Ne ho esaminato un solo esemplare.

Colla presente le specie del genere *Aspidispa* ascendono a cinque, tutte appartenenti alla sottoregione austro-malese.

TRE NUOVE SPECIE DI HISPIDAE

Appartenenti al Museo Nazionale di Budapest,

pel Dott. R. GESTRO.

Il Dottore G. HORVÁTH ha avuto la bontà di comunicarmi le *Hispidae* del Museo Nazionale di Budapest e nel disimpegnare questo onorevole incarico, ho trovato in mezzo al materiale asiatico alcune specie interessanti e fra queste tre che io credo nuove e delle quali faccio seguire la descrizione.

Mi incombe l'obbligo di esprimere la mia riconoscenza al Dott. HORVÁTH per la fiducia dimostrata a mio riguardo coll'affidarmi per lo studio i preziosi materiali del museo da lui diretto.

1. *Pseudispella machetes* nov. sp.

Oblonga, nigra, subnitida, prothorace basi transversim impresso, medio longitudinaliter sulcato, disco striolato-rugoso et albo piloso, spinis anticis antrorsum oblique directis, lateribus trispinosis, spinis duabus primis basi connexis, quarum antica redunca, tertia libera remota; elytris punctato-striatis, spinis discoidalibus crassis brevibus, marginalibus numerosis, crassiusculis, reduncis, apicalibus longioribus, rectis. — Long. 6 millim.

Corpo nero, quasi lucente; antenne robuste, leggermente attenuate verso l'apice, col primo articolo armato di una spina diretta obliquamente in avanti, che in lunghezza raggiunge quasi l'apice del terzo articolo. Protorace trasverso, più stretto in avanti che alla base, coi lati arrotondati, col disco trasversalmente impresso parallelamente al margine basale, con una linea impressa longitudinale mediana e, all'esterno di questa linea, scolpito di lineole irregolari in varie direzioni. Le spine anteriori sono dirette obliquamente in avanti; il margine laterale è armato di tre spine; di queste le due prime sono unite insieme alla base quasi ad angolo retto e l'anteriore è ricurva ad uncino; la terza è libera, lontana dalle precedenti, diretta orizzontalmente all'esterno e leggermente all'indietro. Tutte le spine del protorace sono robuste e mediocrementemente lunghe. Lo scudetto è triangolare, ad apice arrotondato, liscio e alquanto incavato. Gli elitri sono piuttosto allungati, poco regolarmente puntato-striati; le spine discoidali sono robuste

e corte; le marginali sono numerose, regolari, corte, robuste e leggermente incurvate all'indietro; le apicali sono più lunghe delle marginali e dritte.

Questa specie deve porsi da vicino alla *reticulata* BALY, ma si distingue da essa molto facilmente. Nella *reticulata* la spina del primo articolo delle antenne è rivolta più in alto, nella *machetes* invece si dirige più in avanti. Nella specie di BALY osserviamo che le spine anteriori del protorace sono diversamente dirette, cioè situate quasi in un piano antero-posteriore (in modo che la spina posteriore rimane quasi dietro all'anteriore) e quasi verticali al disco; mentre nella nuova specie sono in un piano obliquo a quello del disco e rivolte in avanti. Variano pure le spine laterali, perchè nella *reticulata* le due anteriori si uniscono insieme ad angolo acuto e nella *machetes* invece unendosi formano un angolo retto e la prima è incurvata ad uncino; inoltre in quest'ultima specie tutte le spine sono alquanto più corte e più robuste. Gli elitri della nuova specie sono pure differenti per le spine discoidali più corte e per le marginali non solo più corte, ma più robuste e leggermente incurvate ad uncino.

L'unico esemplare di questa specie che, per i suoi caratteri molto spiccati, ho potuto descrivere malgrado il suo cattivo stato di conservazione, porta nella raccolta del Museo Nazionale di Budapest l'indicazione: «**India orientalis**».

2. *Hispa montivaga* nov. sp.

*Sat elongata, testaceo-ferruginea, nitida, abdomine pelibusque dilu-
tioribus, pectoris lateribus nigris; antennis longis, articulo primo valde
elongato, tertio primo breviorè; prothorace transverso, utrinque maculis
tribus nigris notato, spinis sat validis, lateralibus tribus, quarum duabus
anticis basi connexis inter se fere aequalibus, tertia breviorè; scutello
opaco, basi nigro-marginato; elytris crasse et crebre punctato-striatis,
spinis discoidalibus obscuris, humeralibus et anteapicalibus robustioribus,
marginalibus pallidis longioribus, cum brevissimis alternantibus, apicali-
bus perbrevis. — Long: 4 millim.*

Di un testaceo ferrugineo. Antenne lunghe più dei due terzi della lunghezza totale del corpo, col primo articolo molto allungato, più lungo del terzo. Il protorace è trasverso, coi lati dietro il punto di inserzione delle spine laterali, marcatamente sinuati; il disco è trasversalmente impresso davanti alla base; nel mezzo presenta uno spazio ovale leggermente elevato e a ciascun lato di esso un altro più piccolo; tutti e tre questi spazii non sono punteggiati, ma attorno ad essi esistono punti irregolari, più grossi in addietro. Sul disco si osservano pure, lungo la linea mediana, sei macchie nere, due, quasi unite insieme, situate in mezzo alle spine del margine anteriore, due nel mezzo e due al didietro e un poco più esternamente di

queste. Tutte queste macchie sono piccole e non molto appariscenti, specialmente quelle del primo e del terzo paio. Le spine del protorace sono abbastanza robuste; di quelle del margine anteriore la posteriore è quasi verticale al piano del disco e l'anteriore, più corta, si rivolge in avanti e in alto leggermente incurvandosi. Le laterali sono in numero di tre, due anteriori unite insieme alla base, quasi uguali fra di loro e rivolte alquanto obliquamente in alto e in avanti e una posteriore, inserita molto da vicino al punto d'origine delle precedenti, più corta di esse quasi di una metà e rivolta leggermente all'indietro. Lo scudetto è opaco e orlato di nero alla base. Gli elitri sono puntato-striati e i punti sono molto avvicinati fra di loro, molto grossi e profondi; le spine che orlano il margine basale sono minute; quelle che contornano la sporgenza omerale sono più robuste delle altre; ma più robuste ancora e più dilatate alla base sono due che si trovano sull'angolo esterno posteriore; le marginali sono più lunghe delle discoidali e alternano regolarmente con spine molto più corte e più esili; le apicali sono minutissime. Il colore delle spine discoidali è più scuro assai di quello del fondo dell'elitra; le marginali invece sono molto sbiadite. I piedi hanno, come l'addome, una tinta più chiara di quella delle parti superiori; i lati del petto sono orlati di nero.

Questa specie abita il Darjeeling.

3. *Hispa xanthopus* nov. sp.

Nigra, nitida, antennarum articulis 3—6 ferrugineis, abdomine pedibusque flavis; antennis longis, articulis 5 ultimis paullo incrassatis; prothorace transverso, disco plano, transversim bi-impresso, punctato, albido-piloso, linea media longitudinali laevi, spinis anterioribus, inter se distantibus, lateralibus tribus e basi lata communi orientibus, subhorizontalibus, inter se subaequalibus, postica tantum paulo brevior, duabus anticis leviter bi-incurvis; scutello triangulari, lato, apice rotundato, alutaceo; elytris latis, crebre et crasse punctato-striatis, subclathratis, interstitiis apicem versus subelevatis, spinis humeralibus validis, subhorizontalibus, discoidalibus longioribus basi crassis, marginalibus cum brevioribus alternantibus, apicalibus brevissimis. — Long. $3\frac{3}{4}$ millim.

Il corpo al disopra è d'un nero lucente, specialmente sugli elitri. Le antenne hanno gli articoli intermedii 3—6 ferrugini e gli altri neropicei; sono lunghe circa quanto i due terzi della lunghezza totale del corpo; il primo articolo è robusto e lungo quasi quanto il secondo e il terzo insieme; gli articoli 7—11 sono alquanto più grossi dei precedenti. Il protorace è trasverso, coi lati dietro l'inserzione delle spine laterali paralleli; il suo disco è quasi piano, percorso trasversalmente da due im-

pressioni, una anteriore, l'altra antebasale più profonda e più larga; è punteggiato dappertutto, eccetto che sopra una linea mediana longitudinale liscia, e rivestito di peli biancastri abbastanza lunghi e sdrajati. Le due paia di spine anteriori sono inserite a notevole distanza l'una dall'altra e sostenute da una base comune, corta ma robusta; sono dirette obliquamente in avanti e anche un poco all'esterno e l'anteriore è un poco più lunga della posteriore. Le spine del margine laterale, in numero di tre, sono tutte impiantate sopra una base comune corta e larga, e dirette quasi orizzontalmente all'esterno; le due anteriori sono quasi uguali fra di loro in lunghezza e sono circa lunghe quanto la metà del disco misurato nella sua maggiore larghezza; esse presentano una leggera doppia incurvatura; la posteriore è un poco più corta e rivolta obliquamente all'indietro. Lo scudetto è largo, triangolare, ad apice arrotondato, alutaceo. Gli elitri sono notevolmente larghi rispetto al protorace, puntato-striati, coi punti grossi, profondi, fitti e separati da pieghette trasversali; alcuni degli interstizii fra le strie, in vicinanza dell'apice, sono elevati a guisa di coste. Le spine che contornano il margine omerale sono corte, robuste e quasi orizzontali; le discoidali, e specialmente quelle vicine all'apice, sono a base molto spessa e conica; le marginali sono di poco più lunghe delle discoidali, un poco appiattite e alternanti con altre spine molto corte e più esili; le apicali sono minutissime. Il corpo inferiormente è nero, salvo l'addome, che è giallo come i piedi.

Questa graziosa e ben distinta specie è rappresentata nella collezione del Museo Nazionale di Budapest da un solo esemplare proveniente dal Darjeeling.

SOCIETATES ET INSTITUTA SCIENTIFICA,
 QUIBUS «TERMÉSZETRAJZI FÜZETEK» PERMUTATIONIS CAUSA
 MITTUNTUR.

Hungaria.

- Budapest*: K. m. Természettudományi Társulat.
 « M. k. Földtani Intézet.
 « Magyarhoni Földtani Társulat.
 « Magyar Ornithologiai Központ.
 « Rovartani Lapok.
 « Természet.
 « Mathem. u. Naturwissensch. Berichte aus Ungarn.
Kolozsvár: Erdélyi Múzeum-egylet.
Lócsé: Magyarországi Kárpát-egyesület.
Nagy-Szeben: Siebenbürgischer Verein für Naturwissenschaften.
Temesvár: Délmagyarországi Természettudományi Társulat.
Trencsén: Természettudományi Egylet.
Zágráb: Societas Historico-Naturalis Croatica.

Bosnia.

- Sarajevo*: Bos.-herz. zemaljski muzej.

Austria.

- Brünn*: Naturforschender Verein.
 « Mähr.-schles. Gesellsch. zur Beförderung des Ackerbaues.
 « Museum Franciscum.
Graz: Naturwissenschaftlicher Verein für Steiermark.
Innsbruck: Naturwissenschaftlich-Medicinischer Verein.
Linz: Museum Francisco-Carolinum.
Prag: Lotos.
Triest: Società Adriatica di Scienze naturali.
Wien: Kais. Akademie der Wissenschaften.
 « K. k. geologische Reichsanstalt.

Wien: K. k. naturhistorisches Hofmuseum.

- « Ornithologischer Verein.
- « K. k. zoologisch-botanische Gesellschaft.
- « Entomologische Zeitung.

Belgium.

Bruxelles: Société Royale de Botanique de Belgique.

- « Société Royale Malacologique de Belgique.
- « Société entomologique de Belgique.

Liège: Société géologique de Belgique.

Luxemburg: Verein Luxemburger Naturfreunde.

Britannia.

Edinburgh: Geological Society.

London: The Naturalist.

- « Science-Gossip.

Bulgaria.

Sofia: Bibliothèque de Son Altesse Royale le Prince de Bulgarie.

Dania.

Kjöbenhavn: Société de Botanique.

Gallia.

Bordeaux: Société Linnéenne.

Cahan: Revue Bryologique.

Lille: Société Géologique de Nord.

- « Bulletin scientifique du département du Nord.

Lyon: Société Botanique.

Marseille: Bibliothèque de la Faculté des Sciences.

- « Laboratoire de Zoologie marine.

Paris: Travaux scientifiques (publiés par S. A. le Prince Albert de Monaco).

- « Bulletin scientifique de la France et de la Belgique (A. Giard).
- « Muséum d'Histoire Naturelle.

Germania.

- Berlin*: Entomologische Zeitschrift.
 « Entomologische Nachrichten.
 « Botanischer Verein der Provinz Brandenburg.
Bonn: Naturhist. Verein der preuss. Rheinlande und Westphalens.
Braunschweig: Verein für Naturwissenschaften.
Cassel: Verein für Naturkunde.
 « Botanisches Centralblatt.
Colmar (Elsass): Société d'Histoire naturelle.
Danzig: Naturforschende Gesellschaft.
Darmstadt: Verein für Erdkunde.
Frankfurt a. O.: Naturwissenschaftlicher Verein für den Regierungsbezirk
 Frankfurt a. O.
Görlitz: Naturforschende Gesellschaft.
Greifswald: Naturwissenschaftl. Verein für Neu-Pommern und Rügen.
Güstrow: Verein der Freunde der Naturgeschichte in Mecklenburg.
Halle a. d. S.: Kais. Leop.-Carol. deutsche Akademie der Naturforscher.
Hamburg: Naturwissenschaftlicher Verein.
Hanau: Wetterauische Gesellschaft für die gesammte Naturkunde.
Hannover: Naturhistorische Gesellschaft.
Königsberg: Königl. physicalisch-ökonomische Gesellschaft.
Landshut: Botanischer Verein.
Lübeck: Geograph. Gesellsch. und naturhist. Museum.
Regensburg: Naturwissenschaftlicher Verein.
Stettin: Entomologischer Verein.
Würzburg: Physik.-Med. Gesellschaft.

Helvetia.

- Basel*: Naturforschende Gesellschaft.
Bern: Schweizerische Naturforschende Gesellschaft.
 « Schweizerische entomologische Gesellschaft.
Chambésy: Herbar Boissier.
Lausanne: Société Vaudoise des Sciences naturelles.
St. Gallen: Naturwissenschaftliche Gesellschaft.
Sion: Société murithienne du Valais.

Hispania.

- Madrid*: Sociedad española de historia natural.

Hollandia.

s'Gravenhage : Nederlandsche Entomologische Vereeniging.
Leyden : Museum.

Italia.

Firenze : Società entomologica Italiana.
 « Nuovo Giornale Botanico Italiano.
Genova : Museo civico di Storia naturale.
Messina : «Malpighia». Rivista mensile di Botanica.
Milano : Società crittogamologica Italiana.
 « Società Italiana di Scienze Naturali.
Napoli : R. Accademia delle Scienze.
 « Zoologische Station.
Padova : Nuova Notarisia (Dott. G. B. De-Toni).
 « Società Veneto Trentina di Scienze Naturali.
Palermo : R. Orto bot. di Palermo.
Roma : Reale Comitato Geologico d'Italia.
 « Reale Accademia dei Lincei.
 « Rassegna delle Scienze Geologiche in Italia.
 « Res zoologicæ (Pietro di Vescovi).
Torino : R. Museo Zoologico di R. Università.

Portugallia.

Lissabon : Commission des travaux géologiques du Portugal.
Porto : Annaes de sciencias naturaes (Aug. Nombre).

Romania.

Bucaresti : Societatea geografica Romana.

Russia.

Dorpat : Naturforscher Gesellschaft.
Helsingfors : Societas pro Fauna et Flora Fennica.
Kharkow : Société des naturalistes à l'Université Impériale.
Odesa : Novorossijsko Obstchestvo Estestvoispitatelej.
Petersburg : Jardin Impérial de Botanique.
 « Musée Zoologique de l'Académie impériale des Sciences.

Scandinavia.

Bergen : Museum.

Lund : Botaniska Notiser.

Stavanger : Museum.

Stockholm : Kongl. Vetenskaps Akademie.

« Institut Royal Géologique de la Suède.

« Entomologisk Förening.

Suecia et Norvegia.

Upsala : Kongl. Universitet.

Christiania : Kongl. Norske Frederiks Universitet.

Tromsö : Museum.

Asia.

Calcutta : Geological Survey of India.

Tokyo : Societas zoologica Tokyonensis.

Africa.

Pretoria : Geologische Landesanstalt.

America.

a) *America septentrionalis.*

Albany : State Land Survey of the State of New York.

Boston : Society of Natural History.

Cambridge : Museum of comparative Zoology.

Chicago : Field Columbian Museum.

« Academy of Sciences.

Cincinnati : Museum Association.

Columbus : Geological Survey of Ohio.

Halifax : Nova Scotian Institute of Science.

Indianapolis : Indiana Academy of Science.

Iowa : Geological Survey.

« Davenport Academy of Natural Sciences.

London : Entomological Society of Ontario.

Madison : Wisconsin Academy of Sciences, Arts and Letters.

Massachusetts : Tufts College Studies.

Milwaukee : Public Museum of City.

Missouri : Botanical Garden.

New-York : Academy of Sciences.

« American Museum of Natural History.

Philadelphia : Academy of Natural Sciences,

« American Entomological Society.

« American Philosophical Society.

« Wagner free Institute of Sciences.

« Zoological Society.

Rochester : Academy of Science.

San Francisco : Californian Academy of Sciences.

St. Louis : Academy of Science.

Washington : United States National Museum.

« Departement of Agriculture of the United States of North
America.

« Smithsonian Institution.

b) *America centralis et meridionalis.*

Buenos-Aires : Museo Nacional.

Córdoba : Academia nacional de Ciencias.

La Plata : Museo.

Montevideo : Museo Nacional.

Rio de Janeiro : Museo Nacional.

San José (Costa Rica): Museo Nacional.

Santiago (Chile): Deutscher Wissenschaftlicher Verein.

Australia.

Sidney : Linnean Society of New South Wales.

« The Australian Museum.

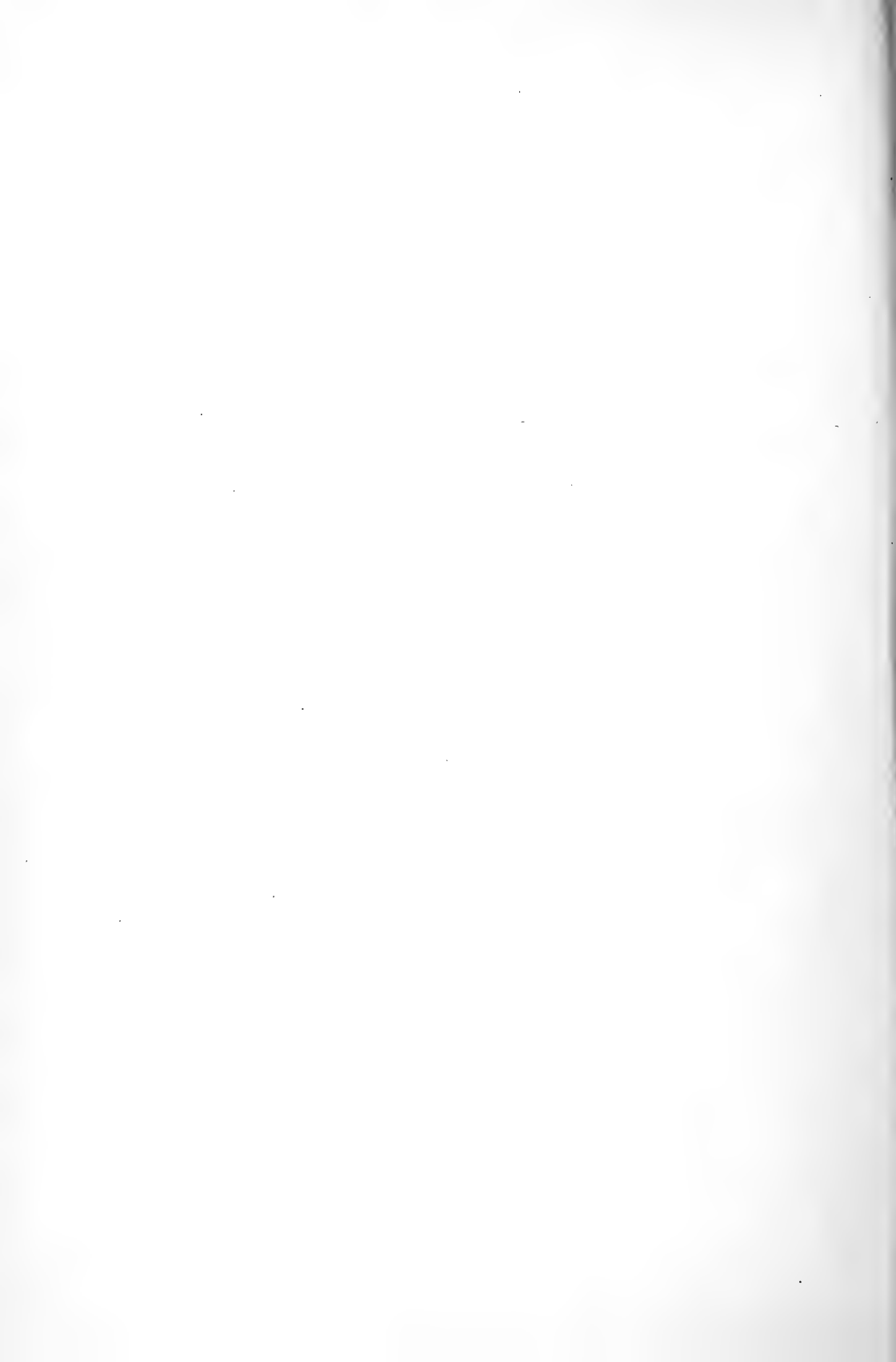

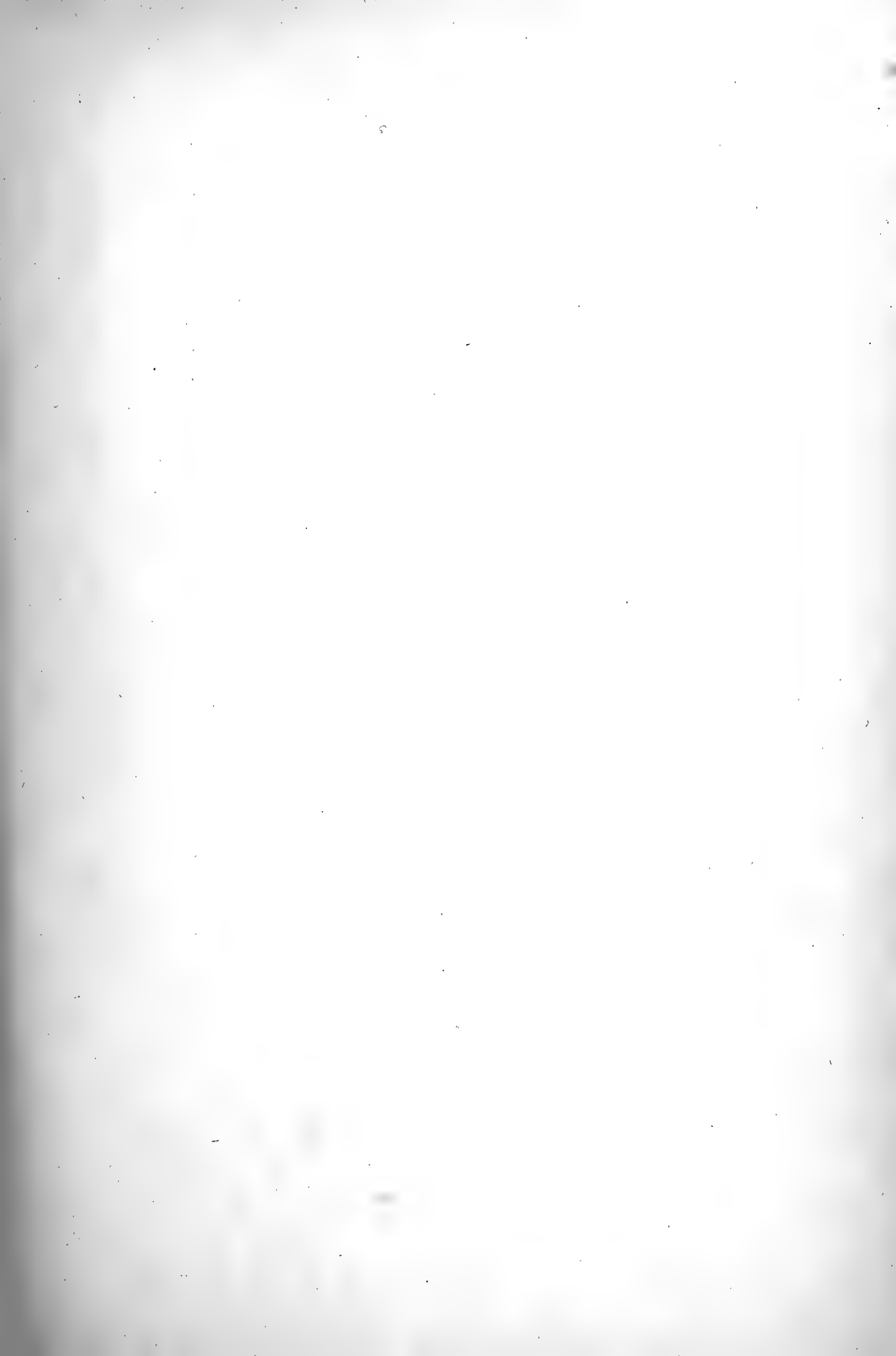

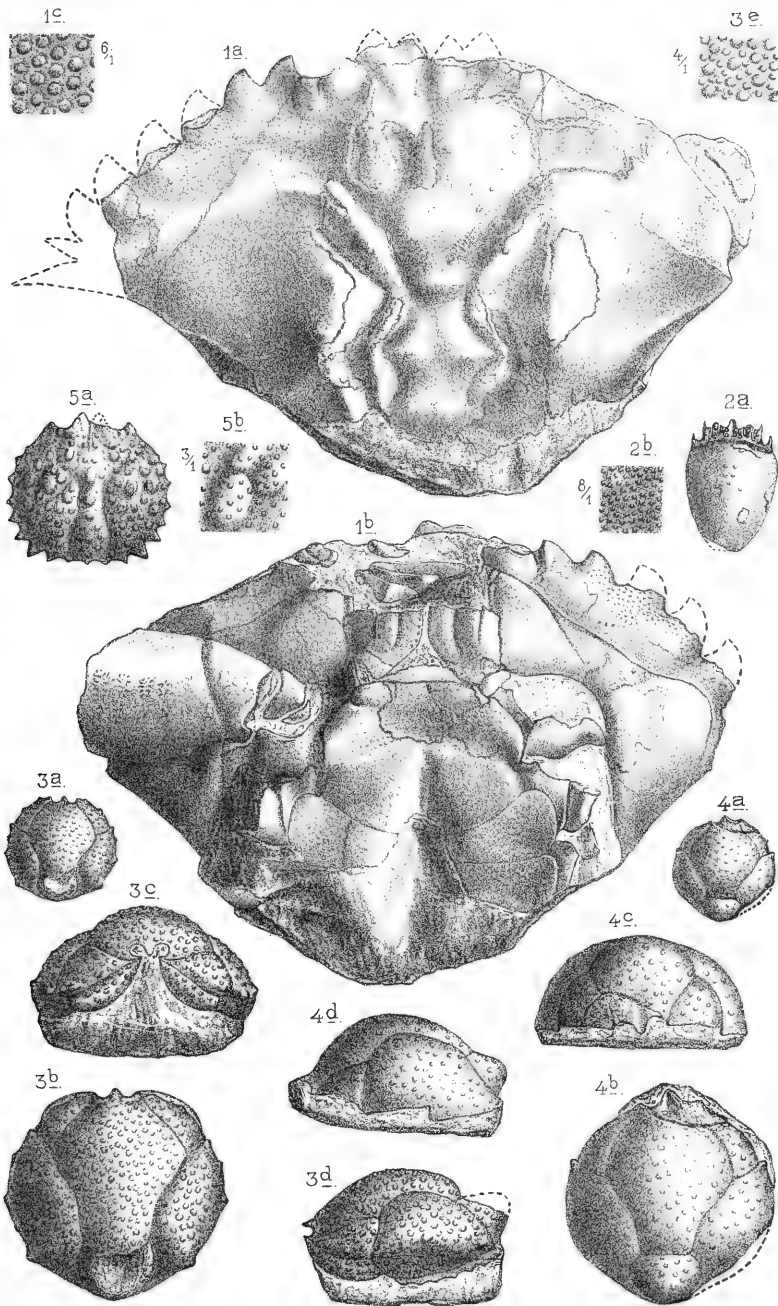

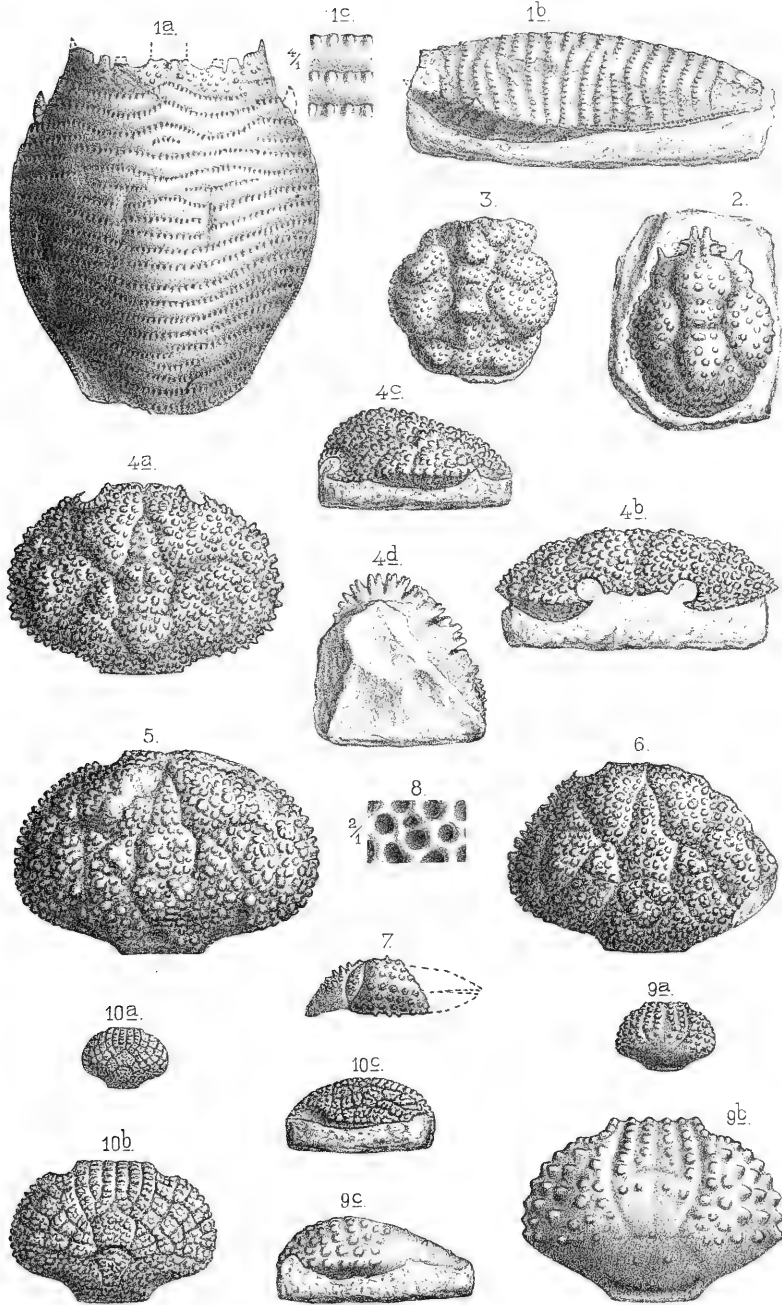

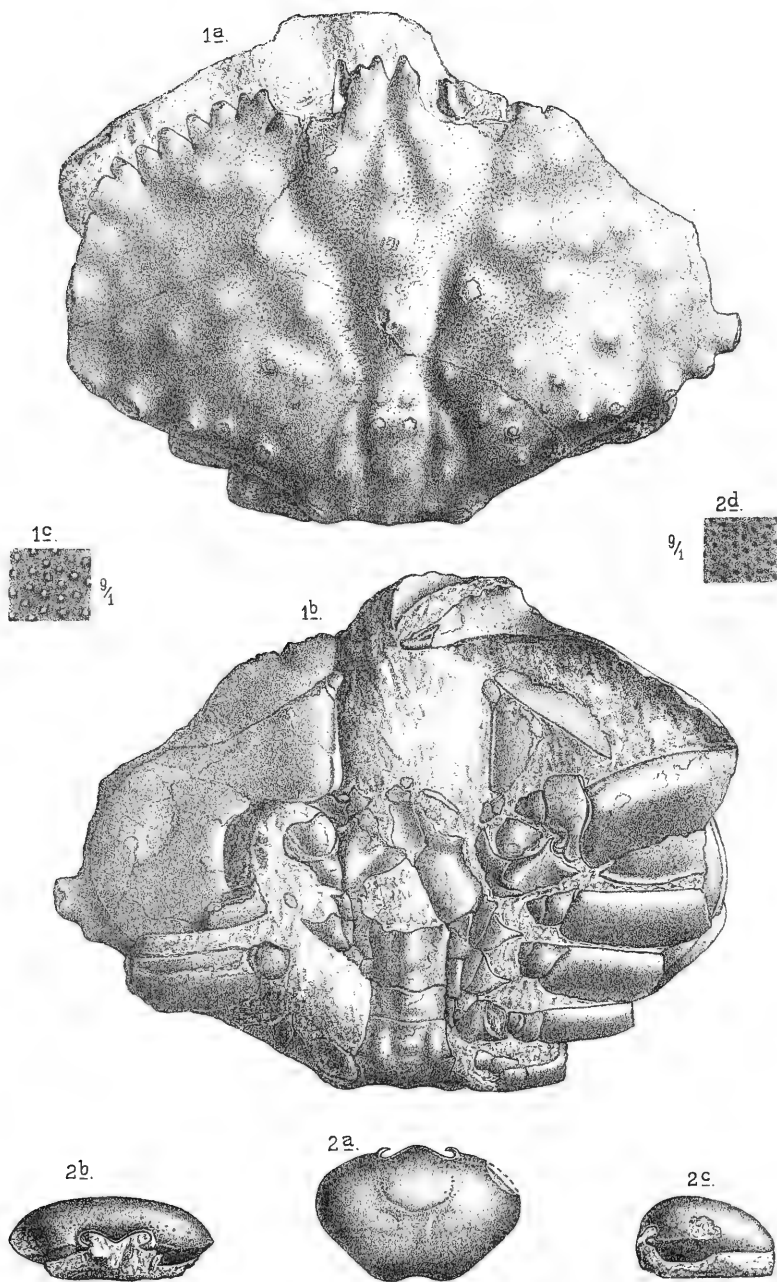

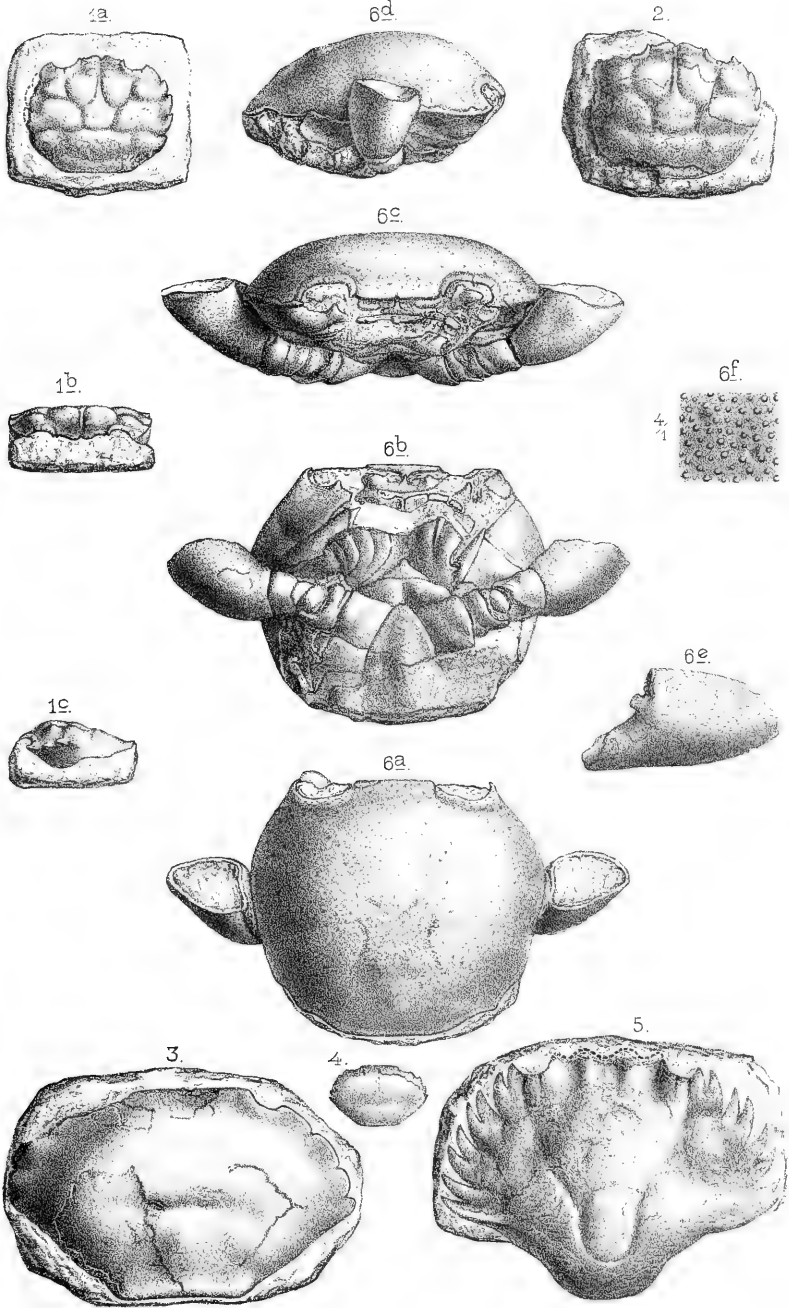



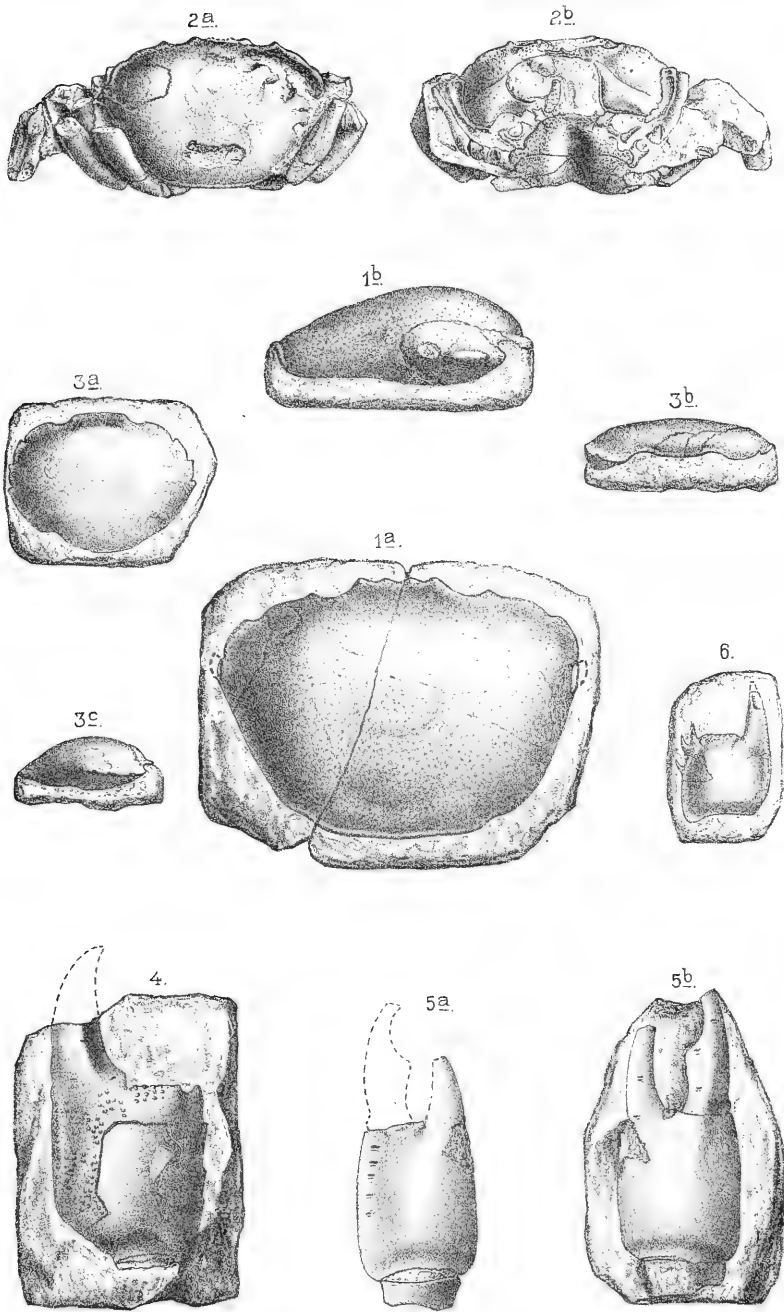

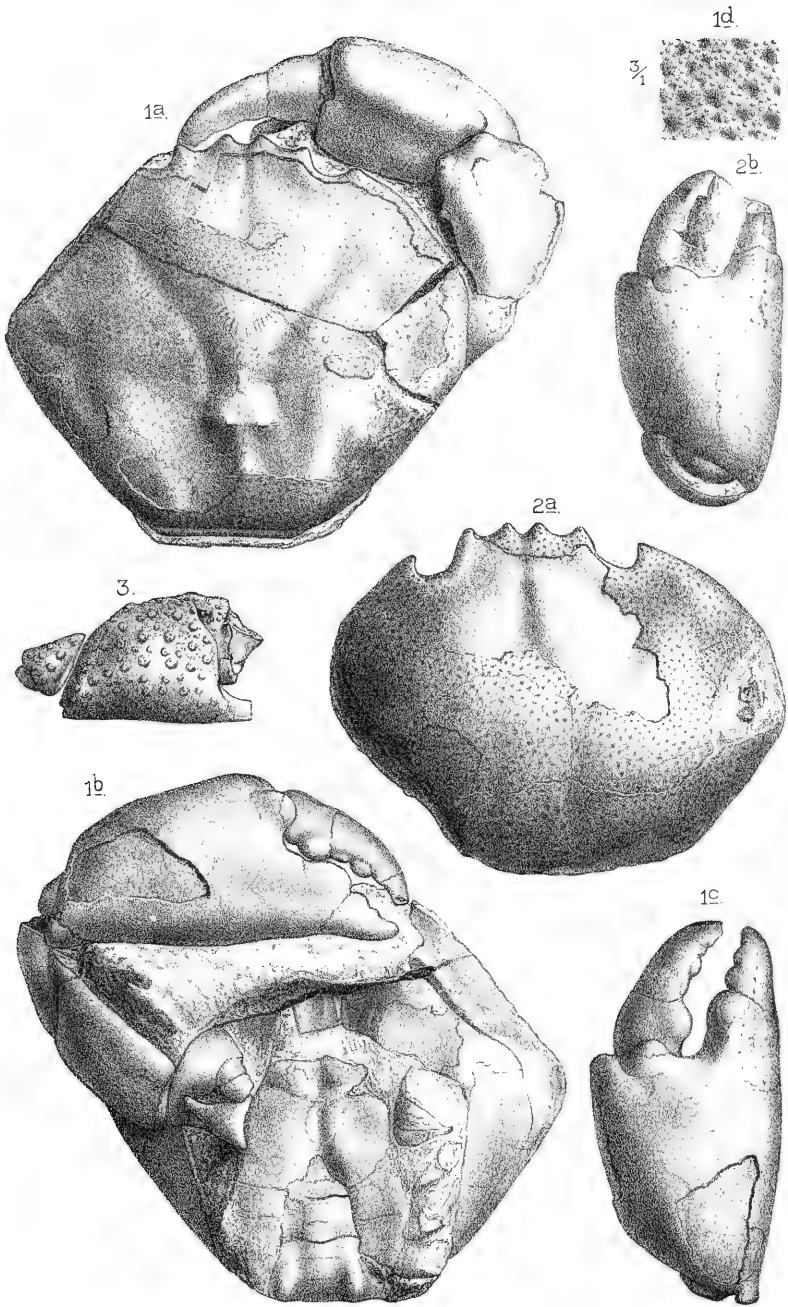

1a.

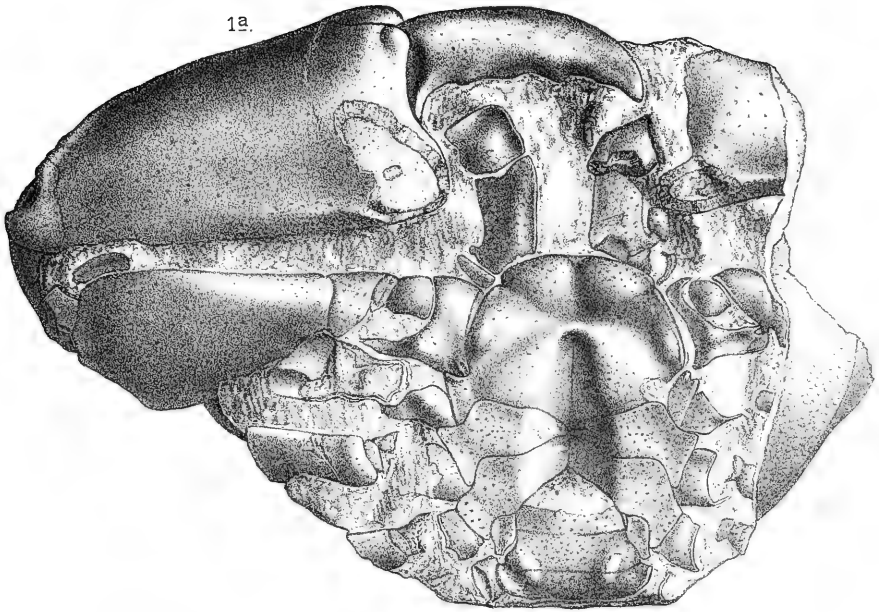

1b.

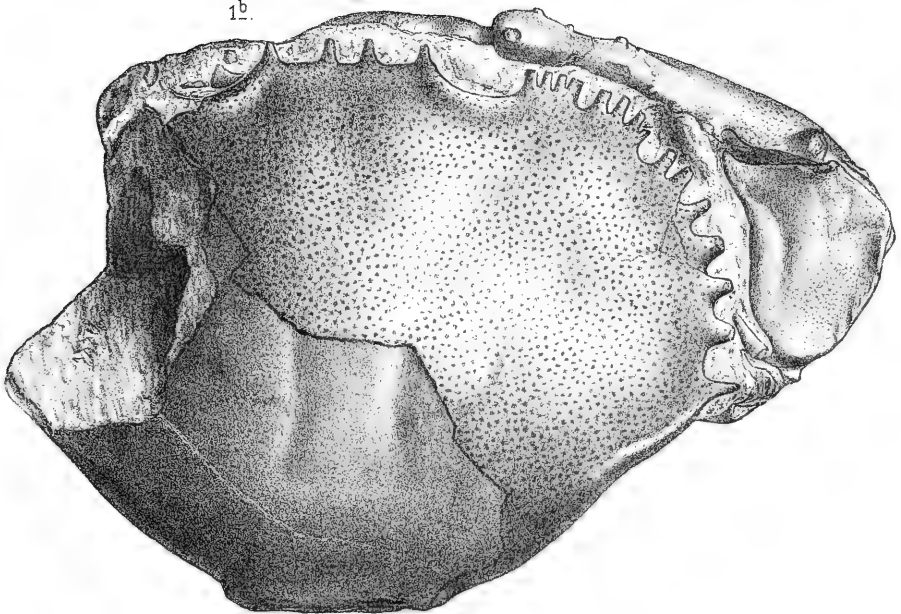

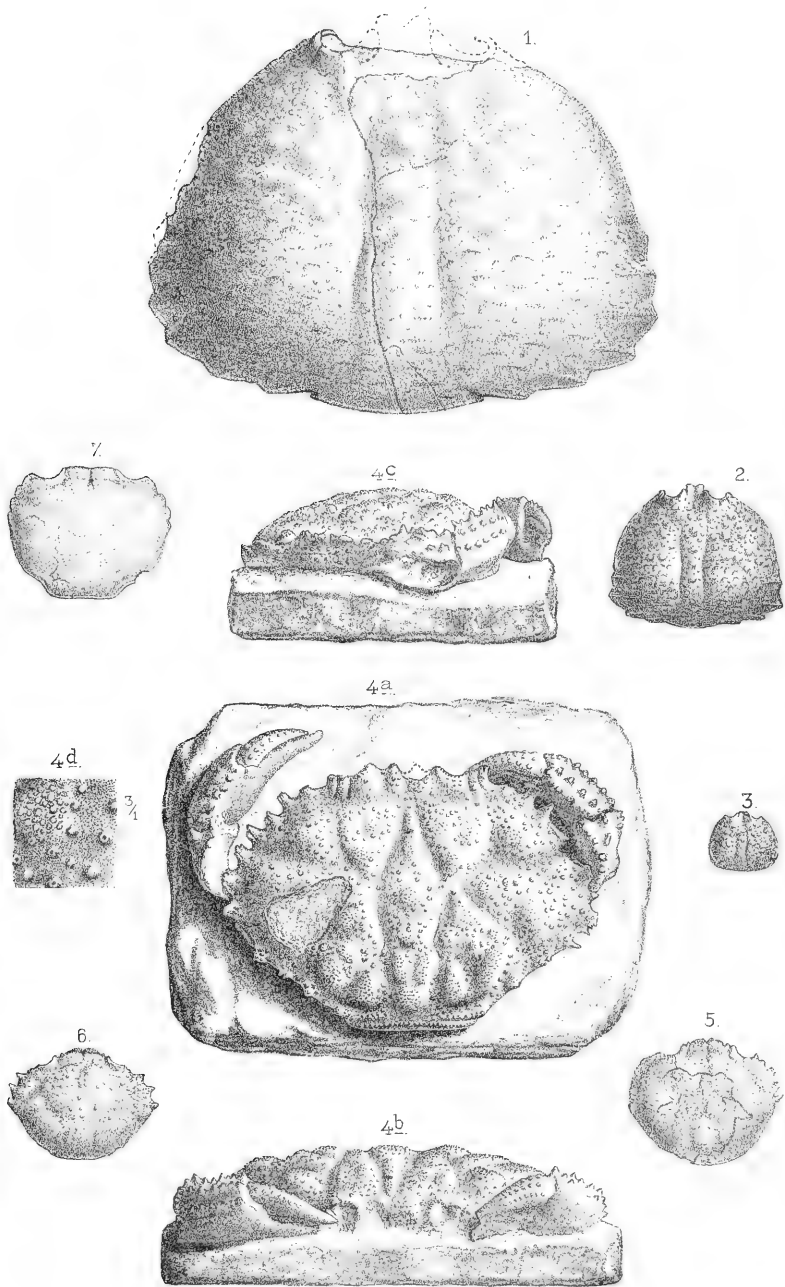



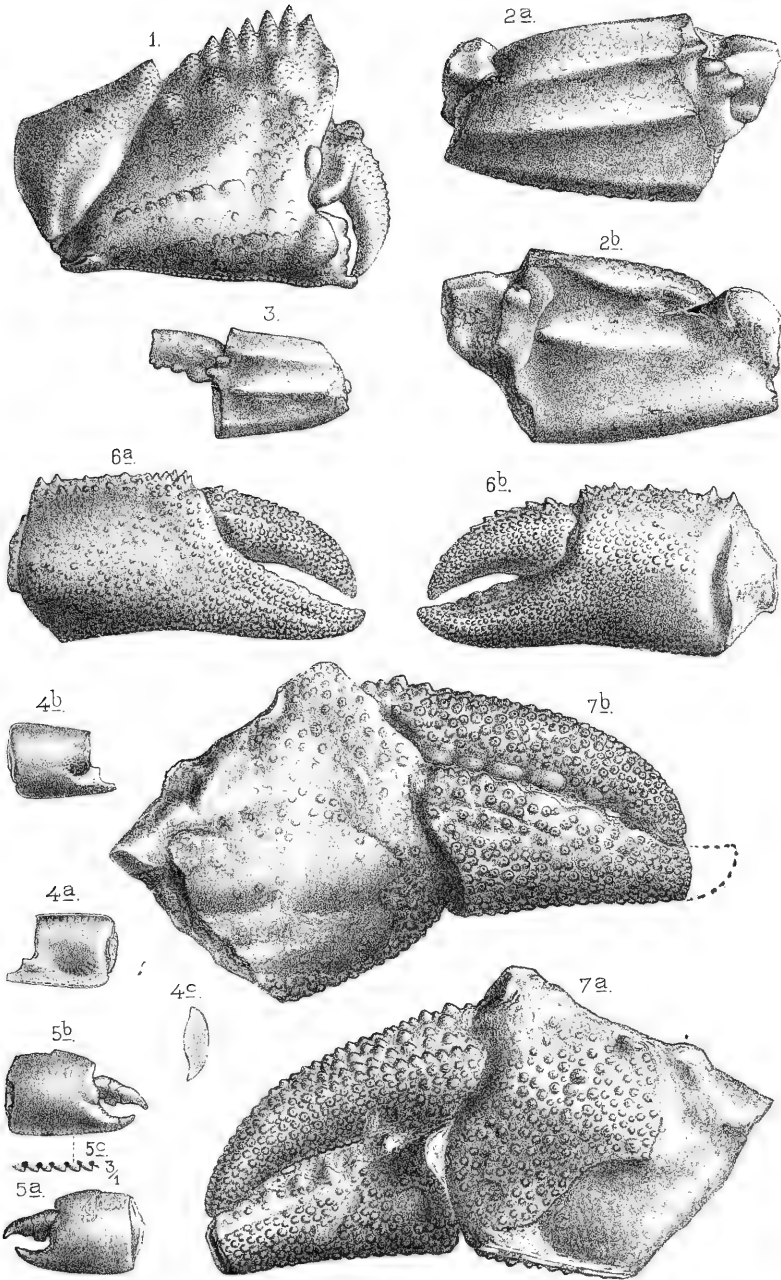

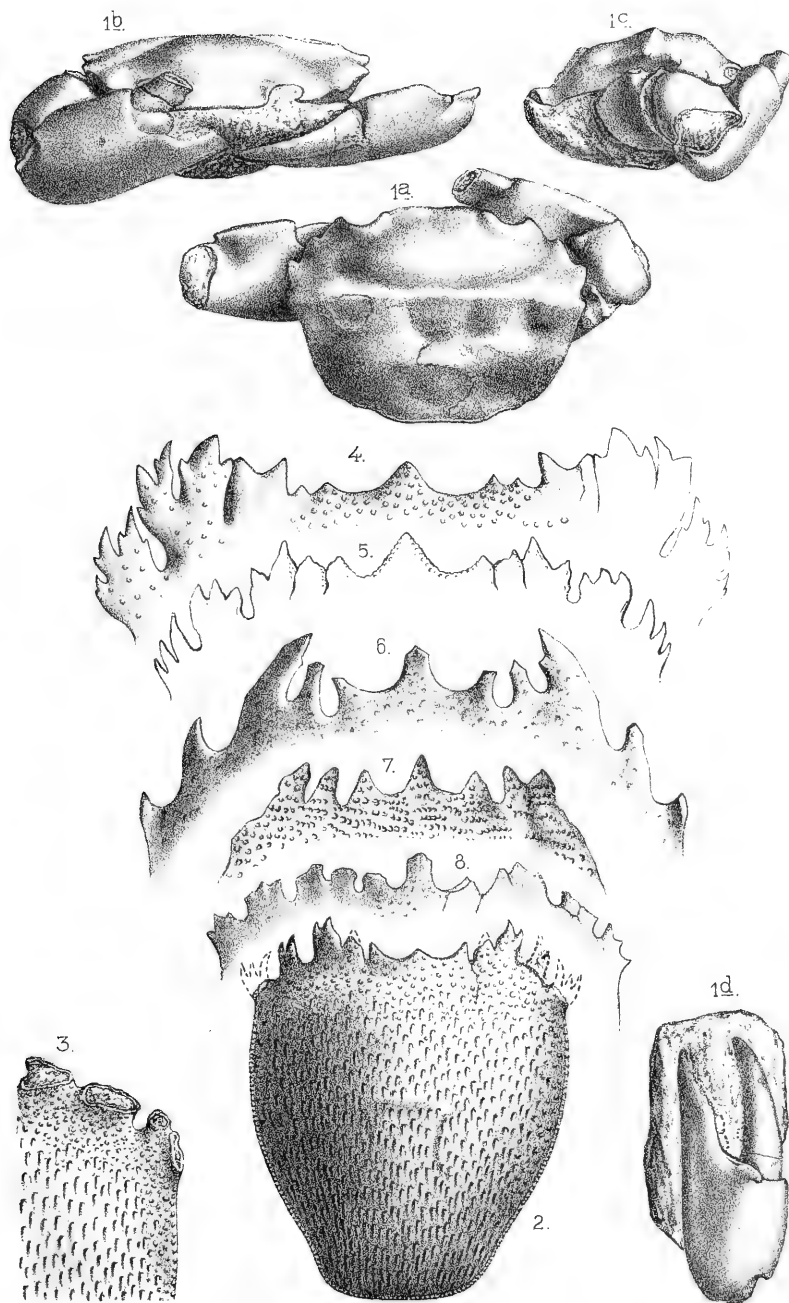

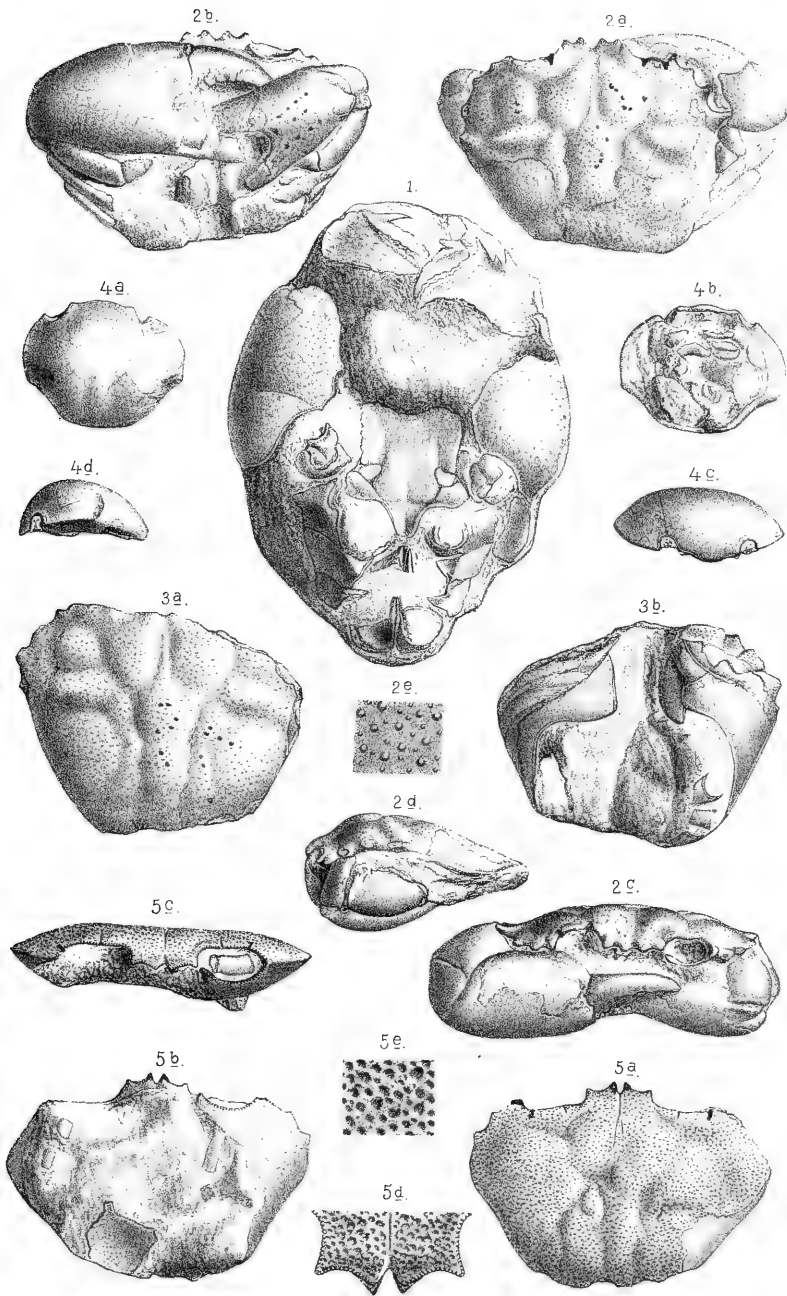

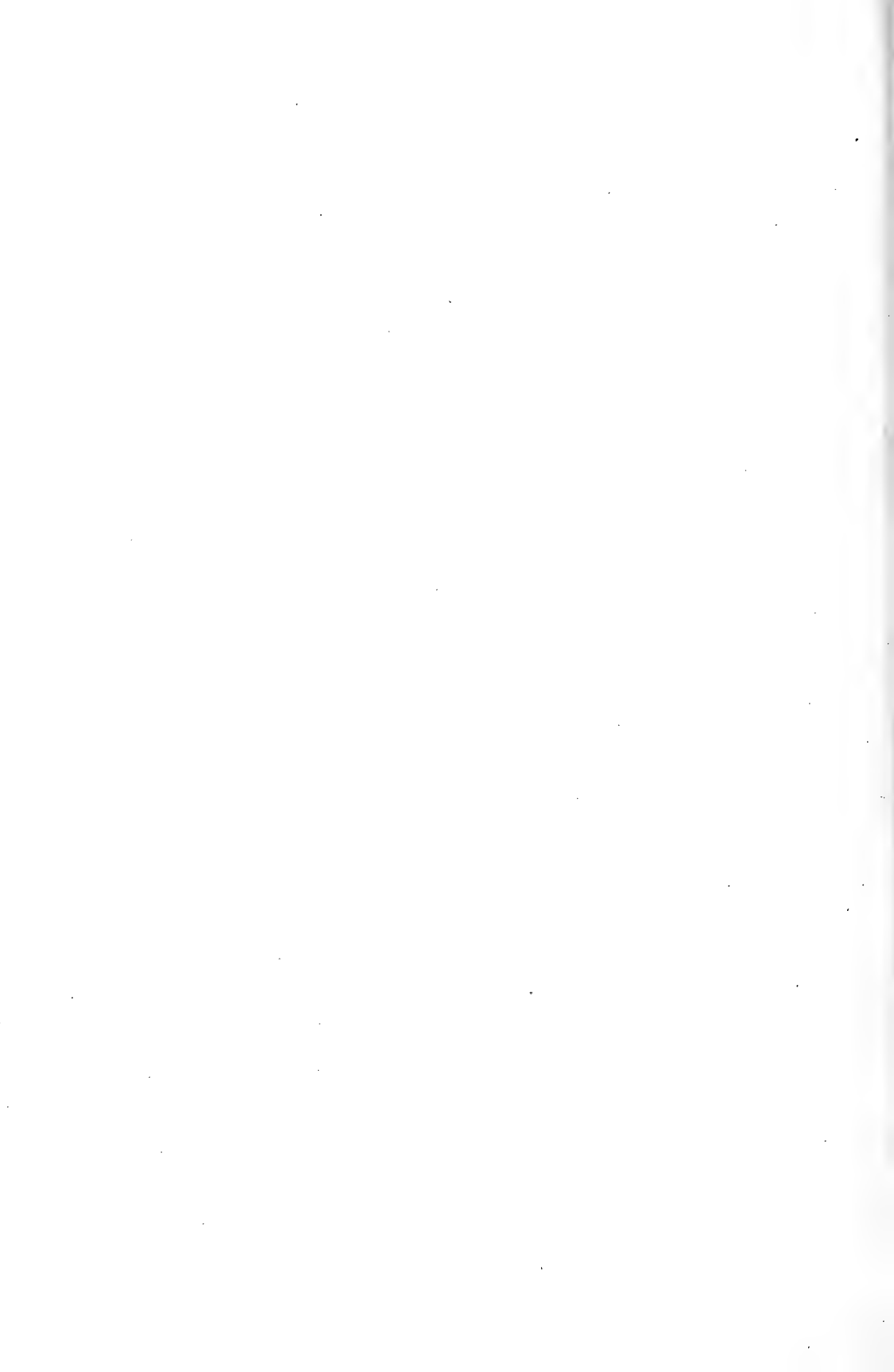

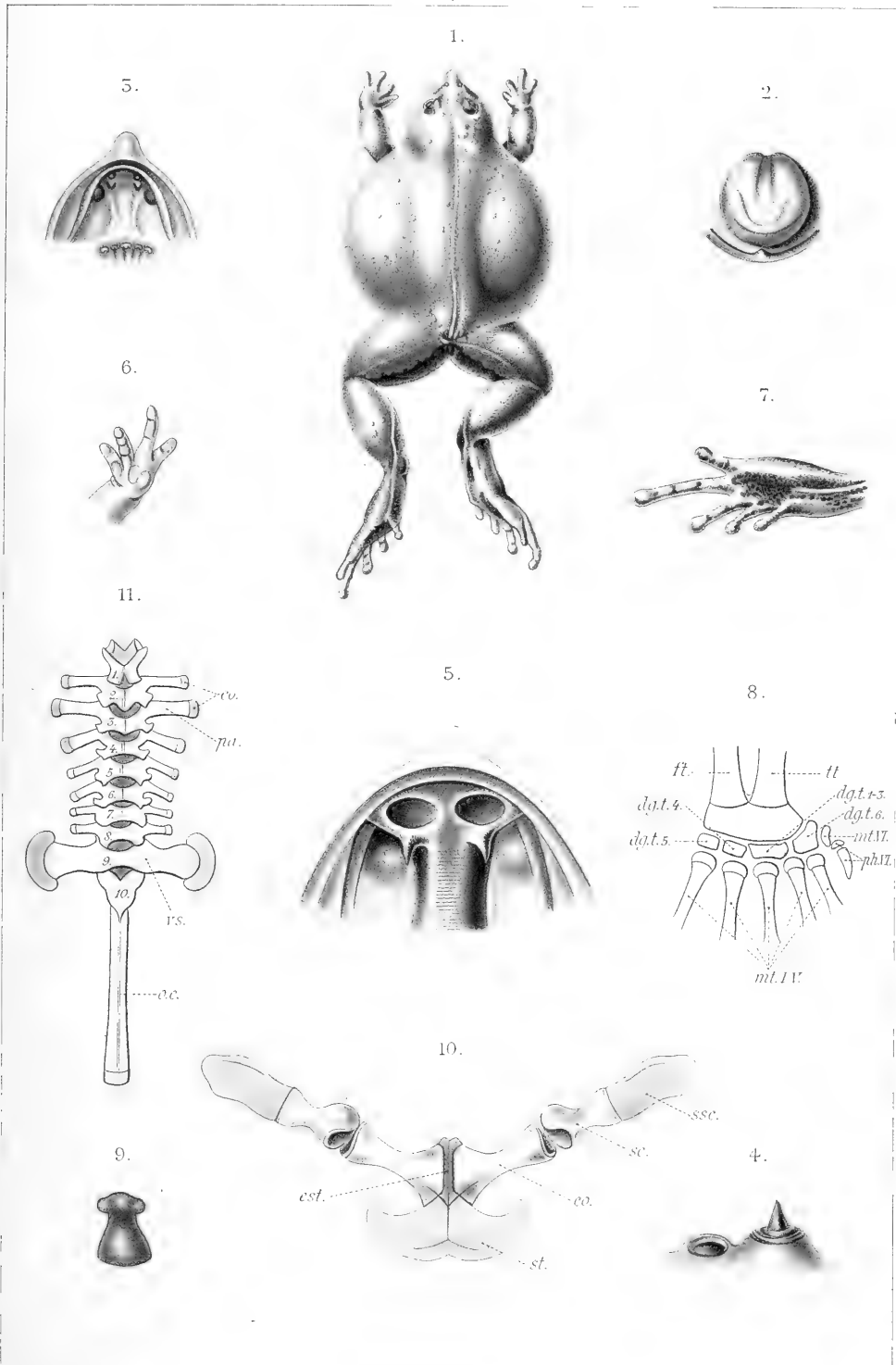

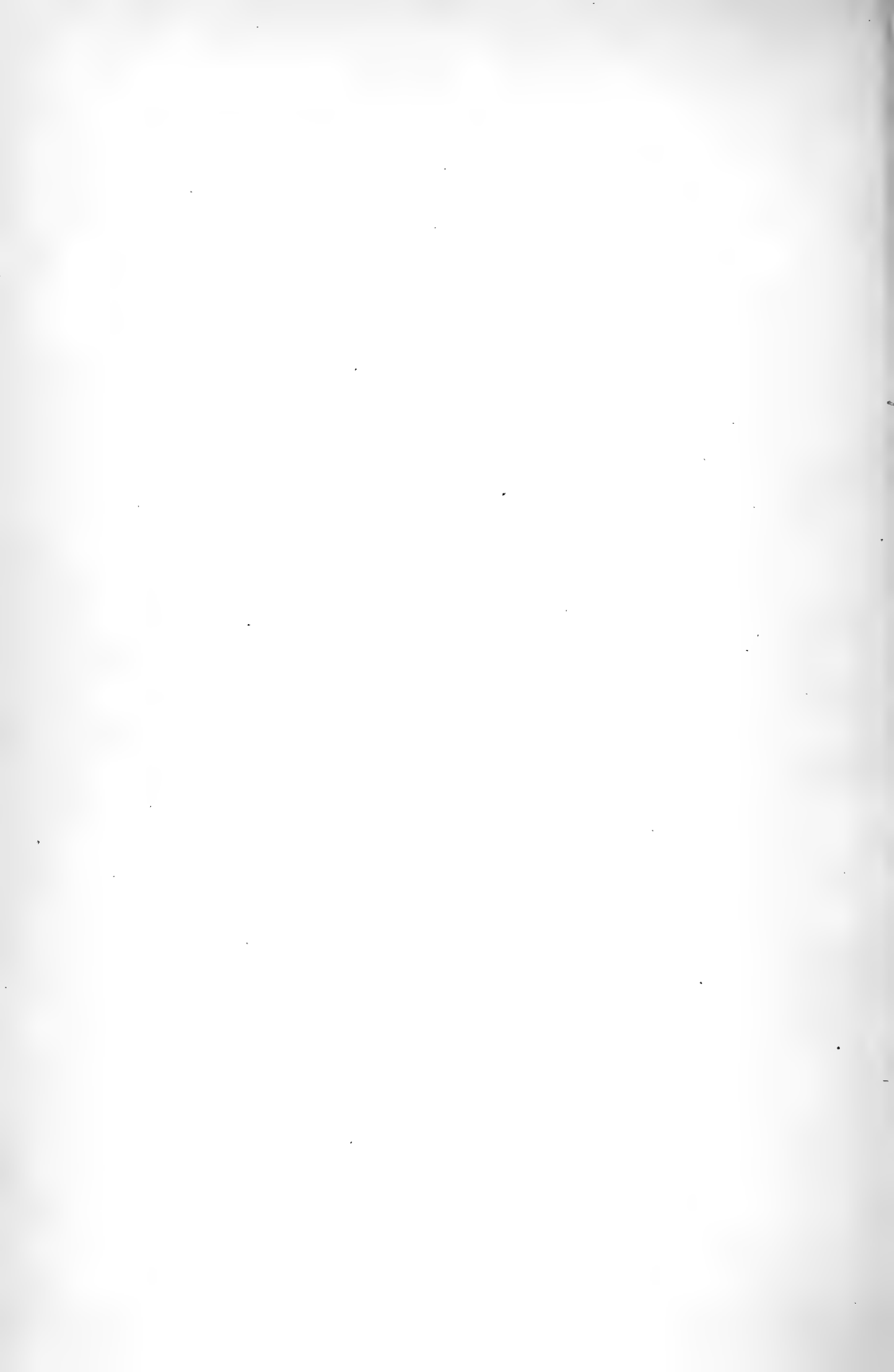

TERMÉSZETRAJZI FÜZETEK.

A MAGYAR TUDOMÁNYOS AKADÉMIA SEGÉLYÉVEL
KIADJA A MAGYAR NEMZETI MÚZEUM.

SZERKESZTI

MOCSÁRY SÁNDOR.

XXI. KÖTET. 1898.

HARMADIK—NEGYEDIK FÜZET. — NYOLCZ TÁBLÁVAL.

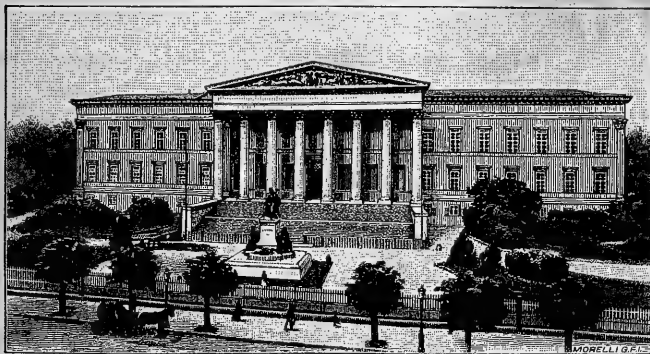

Vol. XXI. 1898. Partes III—IV. Cum 8 tabulis.

ZEITSCHRIFT FÜR
ZOOLOGIE, BOTANIK, MINERALOGIE
UND GEOLOGIE.
MIT SUBVENTION DER UNGAR.
AKADEMIE D. WISSENSCHAFTEN.
HERAUSGEGEBEN VOM UNG.
NAT. MUSEUM IN BUDAPEST.

JOURNAL DE ZOOLOGIE,
DE BOTANIQUE, DE MINÉRALOGIE
ET DE GÉOLOGIE.
SUBVENTIONNÉ PAR L'ACADÉMIE
DES SCIENCES DE HONGRIE.
PUBLIÉ PAR LE MUSÉE NAT.
HONGROIS A BUDAPEST.

PERIODICAL OF
ZOOLOGY, BOTANY, MINERALOGY
AND GEOLOGY.
WITH THE SUBVENTION OF THE
HUNG. ACADEMY OF SCIENCES.
EDITED BY THE HUNG. NAT.
MUSEUM AT BUDAPEST.

BUDAPEST.

A MAGYAR NEMZETI MÚZEUM TULAJDONA.

TARTALOM.

	Pag.
F. Förster. Odonaten aus Neu-Guinea. (Tab. XIII.)	271
H. Friese. Beiträge zur Bienenfauna von Aegypten	393
Dr. Traxler L. Adatok a Spongilla Novæ Terræ Potts. ismeretéhez. — Beiträge zur Kenntniss der Spongilla Novæ Terræ Potts. (Tab. XIV.)	314
Fr. Fr. Kohl. Ueber neue Hymenopteren. (Tab. XV.)	325
Dr. H. Rebel. Ueber eine Rhopaloceren-Ausbeute aus Deutsch-Neu- Guinea. (Tab. XVI—XIX.)	368
Szépligeti Gy. Adatok a magyar fauna Braconidáinak ismeretéhez. — Beiträge zur Kenntniss der ungarischen Braconiden	381
F. M. van der Wulp. Dipteren aus Neu-Guinea in der Sammlung des ungarischen National-Museums. (Tab. XX.)	409
H. Friese. Die Trigona-Arten Australiens	427
Dr. Hollós L. A Secotium acuminatum Mont. — Ueber Secotium acu- minatum Mont.	432
Dr. M. Bezzi. Rhamphomyia heterochroma, nova Dipteriorum species ex Hungaria	439
Dr. Borbás V. A fogórömfű hazai fajairól (De speciebus Odontitidum Hungariæ)	441
Dr. Madarász Gy. Saxicola aurita Temm. és Saxicola melanoleuca (Güld.) a magyar Orniszban. — Saxicola aurita Temm. and Saxicola melanoleuca (Güld.) in the Hungarian Ornis	473
G. Canestrini. Nuovi Acaroidei della N. Guinea	480
Fr. Klapálek. Fünf neue Trichopteren-Arten aus Ungarn	488
B. Lichtwardt. Cryptophleps, novum genus Dolichopodidarum (Crypt. Kertészii n. sp.)	491
Dr. Kertész K. Cleitamia Osten-Sackeni n. sp.	495
Mocsáry A. Species novæ generum: Euglossa Latr. et Epicharis Klug	497
Dr. Horváth G. Capsidæ novæ aut minus cognitæ	501

ODONATEN AUS NEU-GUINEA.

Von F. FÖRSTER in Schopfheim.*

(Tab. XIII.)

Das ungarische Nationalmuseum, welches schon seit einigen Jahren in Deutsch-Neu-Guinea durch tüchtige Forschungsreisende sammeln lässt und bereits eine grosse Zahl seltener und neuer Thiere aus diesem Lande besitzt, bot mir vor einiger Zeit die von den Herren FENICHEL und BIRÓ in der *Astrolabebai* im Kaiser Wilhelm-Lande gefangenen Odonaten zur Bearbeitung an, welchem Wunsche ich umso lieber nachkam, als bisher ausser einer von mir beschriebenen Art keine Odonaten aus jener Gegend bekannt geworden waren. Von den 24 Arten der Sammlung** mussten etwa die Hälfte neu beschrieben werden, während schon bekannte Arten durch das Vorhandensein des unbeschriebenen Weibchens oder durch die gute Erhaltung der Stücke zu Bemerkungen und Nachträgen Veranlassung gaben. Im Besonderen sei auf *Anax Maclachlani* und *Neurobasis paradisearum* als den erstbekannten Arten dieser Gattungen aus Neu-Guinea aufmerksam gemacht. Da nicht nur das ungarische Nationalmuseum weitere Sendungen erhält, sondern auch der deutsche entomologische Forschungsreisende W. WAHNES wieder nach Bongu zurückgekehrt ist, so hoffe ich in Bälde eine umfassende Aufzählung der dortigen Odonaten geben zu können.

Es ist mir zum Schlusse noch eine angenehme Pflicht, Herrn A. Mocsáry, Custos am ungarischen Nationalmuseum, dem geschätzten Hymenoptero-
logen, für seine freundlichen Bemühungen in der Sache meinen besten Dank auszusprechen.

* Beiträge zur Kenntniss der indo-australischen Odonatenfauna. Nr. 7.

** Es kommen noch zwei Arten dazu, welche dem Autor nicht zugeschickt wurden, nämlich: *Thotymis Tillarga* FABR. durch FENICHEL und *Rhyothemis Phyllis* SULZ. von *Erima*, *Astrolabebai* durch BIRÓ gesammelt, je in einem Exemplar, welche mit aus Java stammenden Stücken der Sammlung gänzlich identisch sind. Mit diesen erhöht sich die Zahl der aus dem Kaiser Wilhelm-Lande bekannten Arten auf 26.

Mocsáry.

Verzeichniss und Reihenfolge der behandelten Gattungen und Arten.

Familie I. LIBELLULIDAE.

Subfam. I. LIBELLULINAE.

1. *Tramea Loewii* BRAUER, Subrasse *Birói* n. Sbr.
2. *Neurothemis elegans* GUÉRIN-BRAUER.
3. *Neurothemis paradisea* n. sp., an *N. decora* BRAUER.?
4. *Orthetrum* (*Lepthemis*) *Sabina* DRURY.
5. *Orthetrum Fenichelii* n. sp.
6. *Microthemis* (*Perithemis*) *Duivenbodei* BRAUER.
7. *Calothemis* (*Orchithemis*) *Meyeri* DE SÉLYS.
8. *Agrionoptera Karschii* n. sp.
9. *Agrionoptera papuensis* DE SÉLYS (similis Rasse *papuensis*).
10. *Agrionoptera salomonis* n. sp. (similis Rasse *salomonis*).
11. *Nesoxenia puella* n. sp.
12. *Protorthemis Wahnesi* FÖRSTER.
13. *Lathrecista pectoralis* BRAUER var. *interposita* n. var.
14. *Crocothemis erythraea* BRULLÉ, Subrasse *novaguineensis* nov. Sbr.
15. *Trithemis subhyalina* n. sp.

Familie II. AESCHNIDAE.

Subfam. II. AESCHNINAE.

16. *Anax Maclachlani* n. sp.
17. *Gynacantha Mocsáryi* n. sp.

Familie III. AGRIONIDAE.

Subfam. I. CALOPTERYGINAE.

18. *Neurobasis paradisearum* n. Sbr. (*australis* DE SÉLYS Sbr. *paradis.*)
19. *Rhinocypha tincta* RAMB.

Subfam. II. AGRIONINAE.

20. *Idiocnemis bidentata* DE SÉLYS.
21. *Caconeura salomonis* DE SÉLYS.
22. *Caconeura finisterrae* FÖRST. Subrasse *astrolabica* n. Sbr.
23. *Ceriagrion coromandelicum* FABR.
24. *Telebasis metallica* n. sp. (*pretiosa* DE SÉLYS pr. p.)

1. *Tramea Loewi* BRAUER. *Subrasse Biró* n. sbr.

Grösse, Färbung und Geäder im Allgemeinen wie bei der Ceramform, doch ist die schwarze Färbung auf Segment 8, 9 und 10 etwas weniger ausgedehnt, der braune Basalfleck der Hinterflügel dagegen grösser. Derselbe erstreckt sich nach aussen fast bis zur Spitze des Discoidaldreiecks. Letzteres ist also auch noch braungelb gefärbt. Subcostalraum bis zur zweiten Antenodalader ebenfalls braungelb. Das Dreieck vorn mit 2 Queradern, hinten leer. Im Vorderflügel 13—14 Antenodales, 11—12 Postnodales, hinten 8 Antenodales, 14 Postnodales. Hinterflügel 42 mm. lang.

Fundort: *Erima, Astrolabebai* (BIRÓ). 1 ♂ im ungarischen Nationalmuseum.

Neurothemis BRAUER.

Die Arten und Formen der Gattung *Neurothemis* haben mannigfache Wandlungen in der Auffassung erfahren. Den ersten, im Style seiner Zeit angefertigten Beschreibungen eines FABRICIUS, welche dem Gewirre der Formen gegenüber zum Bestimmen oft ganz unbrauchbar sind und deshalb mit Recht zu Gunsten der ersten deutlichen Beschreibung vernachlässigt werden können, sind zahlreiche andere gefolgt, so von GUÉRIN-MÉNÉVILLE, BOISDUVAL, BURMEISTER, RAMBUR, BRAUER, DE SÉLYS, KIRBY u. A. Besonders BRAUER hat uns eine wichtige Arbeit über die *Neurothemis*-Arten (in den Verhandlungen der k. k. zool.-bot. Gesellschaft zu Wien, vorgelegt in der Sitzung vom 5. December 1866) geliefert, welche er später durch seine Arbeit «Über den Dimorphismus des Weibchens in der Libellulinen-Gattung *Neurothemis*» (l. c. 1868) ergänzte.* Eine weitere wichtige Arbeit gibt DE SÉLYS-LONGCHAMPS in seinen «Nouvelles Observations sur les Odonates de la région de la Nouvelle-Guinée» (Annal. Mus. Genov. XIV. p. 298, 1879), in welcher eine Anzahl der beschriebenen Formen nach Rassen geordnet wird. W. F. KIRBY trennt im Jahre 1889 (Trans. Zoolog. Society. London XII. p. 266) die *Neurothemis gigantea* BRAUER von der Gattung ab und gründet ein neues Genus darauf, *Camacinia*. Diese Gattung mit der einzigen Art *gigantea* BRAUER scheint mir doch nur ein Subgenus von *Neurothemis* zu sein. Ich sehe die Trennung der Sectoren des Arculus nur als das Resultat der ungeheueren Vergrösserung einer echten *Neuro-*

* In HAGEN's «Fragments zur Gattung *Neurothemis* Brauer» (Stettiner «Ent. Zeitg.» 1869, pg. 94) erfolgt eine zweite Darstellung der bekannten Arten im Sinne Brauer's.

themis an und vermuthe sehr, dass die *Camacinia Harterti* KARSCH von Hochsumatra nur ein dimorphes ♀ der *C. gigantea* BRAUER vorstellt, umso mehr, als mir Herr DE SÉLYS eine von Tebbing Tinggi, Padang erhaltene *Camacinia* (♂♂) als übereinstimmend mit den typischen Molukkenexemplaren der *gigantea* bezeichnet hat. Des Weiteren fasst KIRBY im Jahre 1890 in seinem «Synonymic Catalogue of Neuroptera Odonata» die von Herrn DE SÉLYS unterschiedenen Localformen als Synonyme auf, die Typen als Species, so dass nur mehr 9 Arten übrig bleiben.

Die Gattung *Neurothemis* ist durch ihre Geschlechts-Zweigestaltigkeit sehr merkwürdig, indem nach BRAUER's Untersuchungen, wie bei manchen Papilioniden, ausser der mit dem Männchen übereinstimmenden Form des Weibchens, welche seltener zu sein scheint, noch andere abweichend geaderte und gefärbte Weibchen vorkommen. Die Gattung weist aber noch eine weitere Merkwürdigkeit auf, insofern als man neben einander Formen findet, die sich in der Tracht fast vollständig gleichen, jedoch durch eine mehr oder weniger reiche Entwicklung des Kleingeädern verschieden sind. Der scharf unterscheidende BRAUER hat einen grossen Theil dieser Formen unterschieden und benannt, was wohl vorläufig das beste ist. DE SÉLYS und KIRBY haben wenigstens einen Theil dieser Formen zu einer Art vereinigt. So steht zu befürchten, dass die Kenntniss dieser interessanten Erscheinung durch die Einziehung der Brauer'schen Formen ganz verloren geht oder doch verschleiert wird, was im Interesse unseres Verständnisses der Bildung und Entwicklung des Flügelgeädern gewiss sehr zu bedauern wäre. Ich erinnere an die Constanz z. B. im Geäder der *Anax*-Arten, während hier schon bei den Individuen einer Art stark abweichende Bildungen der kleinen Queradern festgestellt werden müssen. Es ist bekannt, dass Localrassen im Kleingeäder fast immer geringe Abweichungen aufzuweisen vermögen. Solche Rassen treten aber auf den zahlreichen Inseln des malayschen Archipels sicher auf, wodurch das Durcheinander der *Neurothemis*-Formen noch vergrössert wird. Diese Überlegungen müssen uns schliesslich den Gedanken nahe legen, dass es in der Gattung *Neurothemis* noch eine Anzahl räthselhafter Formen gibt, die es nicht verdienen, durch Einziehung ihres Namens einfach todtgeschwiegen zu werden, bis endlich genauere Forschungen an Ort und Stelle, oder an einem genau mit Fundort und Datum versehenen reichen Material von zahlreichen Örtlichkeiten und verschiedenen Jahreszeiten uns belehren, was Varietät, zufällige Aberration, Jahreszeitform oder Localrasse ist. Bereits im Jahre 1894 hat W. F. KIRBY gefühlt, dass er in der Einziehung der Arten der Gattung *Neurothemis* zu weit gegangen war und seine Reue darüber in den Worten ausgesprochen: «Jam inclined to think that many neuropterists (myself included) have been too hasty in putting to gether insects which appear to be constant in their

own locality, as mere forms of *N. stigmatizans* and *fluctuans.*»* (Hier scheint KIRBY unter «forms» *Varietäten* [also keine Rassen] zu verstehen.)

Betrachten wir nun die bekannteste Neuguinea *Neurothemis*, *N. oculata* DE SÉLYS** (*stigmatizans* FABR.?). Ich besitze folgende Stücke:

1 ♂ von Neuguinea: Discoidaltriangle mit 28—31 Zellen, in der ersten Reihe Posttrigonalzellen, von vorn nach hinten genommen, 10 Zellen.

1 ♂ vom Maroswasserfall, Süd-Celebes: 28—31 Dreiecks-Zellen, 10 Posttrigonalzellen.

1 ♂ von ebenda 26—28 Dreieckszellen, 10 Posttrigonalzellen.

1 ♂ von den Shortlandsinseln (Salomonsinseln) 35 Dreieckszellen, 10—11 Posttrigonalzellen.

1 kleineres ♂ von ebenda, 21—23 Dreieckszellen, 10 Posttrigonalzellen. Alle 5 Männchen stimmen überein in der Zahl der innersten Querreihe der Posttrigonalzellen, in dem 4 mm. langen, rothen Pterostigma, dessen Länge sich zur Länge des Postcostalraumes wie 4:8 oder wie 4:9 verhält, also in der Regel mindestens zweimal im Postcostalraum enthalten ist. (Das kleine Männchen von Shortland, das am wenigsten Dreieckszellen besitzt, hat auch den kürzesten Postcostalraum und ist das Verhältniss bei dieser Hungerform (Varietät), für welche ich das Stück halte, wie 4:7.)

Stellen wir nun die durch den Vergleich dieser 5 aus drei weit auseinandergelegenen Örtlichkeiten stammenden 5 Männchen der *oculata* gewonnenen Resultate zusammen, so müssen wir die *oculata* als eine sehr wohl erkennbare Form bezeichnen, die wir folgendermaassen charakterisiren können:

Pterostigma beim reifen Männchen roth, 4 mm. lang, bei normaler Grösse (Hinterflügel 29—31 mm., Abdomen 24—25 mm.) mindestens zweimal im Postcostalraum enthalten. Flügel von der Basis bis etwa $\frac{1}{2}$ Costalzelle jenseits der Mitte des Pterostigmas oder noch weiter bis ans Ende des Pterostigmas, ja selbst merklich darüber hinaus rothbraun opak. Die äussere Begrenzung der rothbraunen Färbung ist geradlinig und steht ungefähr senkrecht zur Costalader, ihre hintere Ecke sehr schwach abgerundet, so dass die braune Farbe dort etwa 1—3 mm. weit den Hinterrand nicht erreicht. In der Regel zwischen 25 und 35 Dreieckszellen, immer 10 innerste Posttrigonalzellen.

In dieser Auffassung und Umgrenzung der normal entwickelten *oculata* lassen wir uns durch das kleinere Salomonsinselstück, das bei

* Annals and Magazine of Natural History. Ser. 6. Vol. XIV, July 1894.

** In der oben genannten Schrift DE SÉLYS' zum erstenmal deutlich erkennbar beschrieben.

bei ebenfalls 10 innersten Posttrigonalzellen nur 21—23 Dreieckszellen zählt, sonst aber identisch ist, nicht irre machen.

Nach diesen Erörterungen kann ich zur Begründung einer kleinen *Neurothemis* des Kaiser Wilhelm-Landes (Erima, Astrolabebai) übergehen, von welcher das ungarische Nationalmuseum 5 ♀ und 2 ♂ besitzt, und welche ich der Rasse

2. *Neurothemis elegans* GUÉRIN-BRAUER

zurechne.

♂. Länge eines Hinterflügels $23\frac{1}{2}$ —25 mm., des Abdomens 21—22 mm. Dreieck mit 14—15 und 17—21 Zellen (letzteres ♂ etwas grösser). 8 und 9 oder 9 und 9 innerste Posttrigonalzellen. Im Hinterflügel 3 und 4 oder 3 und 3, im Vorderflügel 5 und 5 oder 6 und 6 Submedianqueradern. Vorderflügel verhältnissmässig breit und mit breit abgerundeter Spitze. (Länge 24 und 25, Breite am inneren Ende des Pterostigmas 7 mm.).

Länge des Pterostigmas zur Länge des Postcostalraumes wie $3\frac{3}{4}$ mm.: $6\frac{1}{2}$ mm. oder wie 4 : 7, also das Pterostigma nicht mindestens zweimal im Postcostalraum enthalten wie bei *oculata*, sondern verhältnissmässig länger.

Im Vorderflügel 13 Antenodales, 10—11 Postnodalqueradern. Pterostigma reif rothgelb. Die braune Färbung reicht bis zum inneren Ende und selbst bis zur Mitte des Pterostigmas (bei *oculata* beginnt sie zuerst jenseits der Mitte). Die äussere Begrenzung ist im Vorderflügel schwach convex nach aussen (bei *oculata* geradlinig), im Hinterflügel aber ist das äussere Ende der braunen Färbung so stark abgerundet, dass der Hinterrand $\frac{1}{2}$ mm. breit bis zur Basis oder wenigstens bis über die Mitte hinaus hyalin bleibt. Im Vorderflügel Subcostal- und Submedianraum, im Hinterflügel ausserdem noch das Discoidaldreieck und die äussere Hälfte des Hypertrigonalraumes deutlicher *dunkler* gefärbt.

♀. 1. Form. (♀ *subisomorph*). Wie das ♂, aber statt braun gelb, mit schwach braunen Verdunklungen, da, wo das ♂ dunkler braun ist, sowie am Rande der gelben Zeichnungen. Die braungelbe Färbung endigt regelmässig am inneren Ende des gelben oder röthlichgelben Pterostigmas oder eine oder zwei Postcostalzellen vorher. Der Hinterrand breiter (2 mm. breit) hyalin.

Die Dreieckszellen und innersten Posttrigonalzellen der 4 Weibchen ergeben folgende Zahlen: 1. 13 und 13, 6 und 8; 2. 15 und 15, 5 und 8; 3. 11 und 12, 5 und 5; 4. 13 und 13, 7 und 7.

Diese weibliche Form stimmt also in der Färbung und im Geäder nicht ganz mit dem ♂ überein.

Länge eines Hinterflügels 24—27 mm., des Abdomens 18—19 mm. Vorn 12—14 Antenodales, 10—12 Postnodales.

♀. 2. Form. (*Heteromorphe Form.*) Länge eines Hinterflügels 26 mm., des Abdomens 19 mm. Robuster als die vorige weibliche Form, mit breiteren Flügeln. (Breite des Vorderflügels am inneren Ende des Pterostigmas gemessen hier $7\frac{3}{4}$ mm., dort $6\frac{4}{5}$ mm.)

14—15 Antenodales, 10 Postnodales vorn. Geäder einfacher und grossmaschiger. Discoidaldreieck vorn nur 3-zellig, mit nur 4 innersten Posttrigonalzellen, hinten nur 2-zellig.

Flügel hyalin, der Costalraum bis zur Flügelspitze, der Subcostalraum bis zum inneren Ende des Pterostigmas und die Basis bis etwa zur Breite des Arculus gelb getrübt, alle 4 Flügelspitzen etwa 1— $1\frac{1}{2}$ mm. breit, braungelb getrübt.

Ob diese Rasse der *oculata* am nächsten steht, scheint mir nicht so ganz sicher zu sein. Von *oculata* habe ich allerdings bis jetzt *kein bestimmt* aus der Astrolabebai stammendes Stück gesehen. Ich besitze eine sehr ähnliche Rasse aus Tebbing Tingi, Sumatra, aber ohne subisomorphe ♀♀, während beim heteromorphen ♀ die Flügel gleichmässig braungelb angehaucht sind. Färbung und Gestalt der Weibchen scheinen demnach ein gutes Hilfsmittel zur Unterscheidung der so schwierigen Rassen und Subrassen der Gattung *Neurothemis* abzugeben.

3. *Neurothemis paradisea* n. sp.

(an *decora* Brauer?)

Länge des Abdomens: ♂ $24\frac{1}{2}$ mm., ♀ 21 mm. Länge eines Hinterflügels ♂ 31 mm., ♀ 30 mm.

Flügel vom Grunde bis eine Postnodalzelle vor dem Pterostigma schwarzbraun, mit schwarzviolettem Glanze, diese Färbung nach Aussen im Vorderflügel scharf geradlinig begrenzt, im Hinterflügel an den Hinterecken gerandet, so dass der Hinterrand dort etwa 2 mm. lang hyalin bleibt. Auf die schwarzviolette Färbung folgt eine milchweisse Querbinde, welche beinahe das äussere Ende des Pterostigmas erreicht, wo sie dann allmählich in die hyaline Flügelspitze übergeht, also keine sehr scharfe äussere Begrenzung besitzt. Diese Querbinde zeigt im Vorderflügel fast parallele Ränder, hinten ist sie mehr dreieckig. Spitze der 4 Flügel hyalin.

Pterostigma 4 mm. lang. Die letzte Postnodalzelle milchweiss, alle übrigen Postnodalzellen schwarzviolett. 16—18 Antenodales, 12 Postnodales im Vorderflügel, hinten 12—14 Antenodales, 14 Postnodales. Raum zwischen Medianader und Sector principalis vom Abzweigungspunkte des Sector subnodalis ab bis zum Nodus *ohne* Queradern.

Vorderflügel: Sector subnodalis ziemlich gerade, Sector nodalis in der ersten Hälfte etwas nach vorn gebogen, in der Mitte gerade. Im *Dreieck* 5—8 Zellen, im Innendreieck 12—15 Zellen. Hypertrigonalraum mit 4—5 Queradern. Im Posttrigonalraum 4—5 Zellenreihen. Submedianraum mit 4 sehr ungleich vertheilten Queradern. Innerste Reihe Posttrigonalzellen aus 5 und 6 Zellen gebildet.

Hinterflügel: 1—2 Hypertrigonalqueradern. Im *Dreieck* 3—4 Zellen, im Submedianraum nur 1 Querader. Breite des Flügels an der Basis gemessen etwa 1 cm.

Der ganze *Körper* nebst den Beinen mattschwarz, die runzelig punktirte Stirn etwas glänzend, die Augen braun. Analanhänge braun, obere etwa so lang als Segment 9, untere wenig kürzer. Anhang des 2. Segmentes wenig hervortretend, Vorderlappen klein, Hinterlappen mehrmals grösser, gewimpert. Hamuli fast so lang als der Hinterlappen, anliegend, gabelig. Vorderer (innerer) Ast sehr dünn, schwach nach innen und hinten gebogen, etwa halbsolang als der hintere (äussere) Ast, welcher etwa achtmal breiter ist (von der Seite gesehen).

♀ *adult.* In der Färbung der Flügel dem ♂ ähnlich, doch ist die braunschwarze Färbung des ♂ hier durch eine kastanienbraune Farbe ersetzt, die schon 3 Postnodalzellen vor dem Pterostigma aufhört. Das darauffolgende milchweisse Querband ist viel schmaler wie beim ♂ und endigt am Vorderende schon eine Postnodalzelle vor dem Pterostigma, während seine Mitte noch etwas nach Aussen gewölbt ist. In den Hinterflügeln erreicht die braune Färbung den Hinterrand nicht ganz, wodurch dort ein $\frac{1}{2}$ mm. breiter hyaliner Saum gebildet wird. Subcostalraum aller 4 Flügel dunkler.

Geäder wie beim ♂. 5 und 5 innerste Posttrigonalzellen.

Körper und Beine gelbbraun. Abdomen jederseits vom mittleren Querkiel des Segmentes 3 ab mit einer breiten schwarzen Längslinie, vom Grunde des Segmentes 3 ab mit einer schwarzen Rückenlinie. Articulationen fein schwarz.

Fundort: Kaiser Wilhelm-Land (FENICHEL). 4 ♂ und 3 ♀ im ungarischen Nationalmuseum.

Diese elegante Art zeigt fast das Aussehen der allbekanntesten *N. equestris*, ist aber fast noch einmal so gross. In Verhandl. d. k. k. zool.-bot. Gesellschaft in Wien 1860 beschreibt BRAUER eine *N. decora* ♀. Soweit aus der sehr genauen Beschreibung BRAUER's hervorgeht, ist die *N. paradisea* wohl eine Subrasse der *N. decora* BRAUER, deren ♂ unbekannt ist, vielleicht auch ganz identisch mit *decora*, was der Vergleich der Männchen zeigen wird.

Bekanntlich hat BRAUER seine *N. decora* wieder eingezogen, indem

er sie später für ein altes ausgefärbtes isomorphes Weibchen der *palliata** RAMB. hielt («Über den Dimorphismus der Weibchen in der Libellulinen-gattung *Neurothemis*» p. 974). Jedenfalls ist aber *N. decora* BRAUER eine durch die milchweisse Querbinde (welche wohl das ♂ auch besitzt) sehr ausgezeichnete gute Art.

4. *Orthetrum Sabina* DRURY (*Lepthemis* s. Dr.).

1 Paar aus dem *Kaiser Wilhelm-Land*. Zehntes Segment beim ♀ ganz schwarz, beim ♂ nur die vordere Hälfte. (Bei meinem Sumatra-♀ ist Segment 10 ganz gelb.) Thorax vorn an den Seitenkanten mehr abgerundet als bei den Sumatrastücken meiner Sammlung, die schwarzen Linien und Flecken breiter und ausgedehnter. 4 Exemplare im ungarischen Nationalmuseum.

5. *Orthetrum Fenicheli* n. sp.

Länge des Abdomens ♂ 29 mm., ♀ 29 mm., eines Hinterflügels ♂ 33 mm., ♀ 36 mm.

♂ *adult.* Flügel hyalin mit schwarzem Geäder, an der Spitze bräunlich getrübt.

Vorderflügel am Grunde schwach gelbbraun in der an die Membrana angrenzenden Zelle, ebenso im ersten Drittel des Medianraumes und spurenweise in den übrigen Theilen der Flügelbasis, 15—16 Antenodales, 10—11 Postnodales. Nodalsector stark wellig, Subnodalsector fast parallel, zwischen beiden eine Zellreihe. Eine Hypertrigonalquerader, aus der Basalseite des Dreiecks entspringend oder etwas nach innen gerückt. Dreieck mit einer Querader, Innendreieck normal 3-zellig. Drei Reihen Posttrigonalzellen bis zum Nodus, von dort ab vier. Submedianraum wie im Hinterflügel mit einer Querader. Sektoren des Arculus etwa einhalbmals so lang gestielt als im Hinterflügel. Membranula in allen 4 Flügeln graubraun.

Pterostigma 3 mm. lang, $\frac{3}{4}$ mm. breit, rothbraun mit schwarzen Randadern.

Hinterflügel am Grunde mit gelbbraunem Fleck, welcher sich bis zum Niveau der ersten Antenodalquerader erstreckt, nach hinten etwas über die Membranula hinausreicht und nach Aussen bogenförmig begrenzt ist.

* Von *N. palliata* unterscheidet sich *N. paradisea* ausser der Färbung durch den Bau der Hamuli, welche einander sehr ähneln. Bei der Neuguinea-*palliata* ist aber der vordere dünne Ast so lang, als der hintere breite und dabei stark hackenförmig nach hinten gekrümmt, bei *N. paradisea* ist der vordere Ast gestreckter und nur halb so lang, als der hintere.

Grösste Breite des Flügels (am Arculus gemessen) 10 mm. 12 Antenodales, 11—12 Postnodales. Wie im Vorderflügel ist der Raum hinter den ersten 3 Postnodalqueradern leer, während die letzte Antenodalquerader sich fortsetzt. Dreieck mit einer Querader, aber Hypertrigonalraum *frei*. Der innere Ast des Sector inferior trianguli bildet mit der nächsten inneren nach hinten laufenden Ader einen spitzen Winkel, dessen Scheitel um eine Zelle vom Hinterrand entfernt ist und dessen Raum 45 Zellen enthält. Anfangs zwei Reihen Posttrigonalzellen. Pterostigma wie vorn.

Kopf gelbbraun, hinten dunkler. Kiefer in der vorderen Hälfte glänzend braunschwarz. Stimmlase behaart, bifid, dunkelbraun wie die Augen und das Hinterhauptdreieck. Hinterer Augenrand im obersten Viertel stark behaart. Prothorax gelbbraun, mit grossem, fast rechteckigem, aufgerichteten Hinterrand, dessen Ecken abgerundet sind, dessen Seiten von aussen und oben nach unten und innen schräg zulaufen. Oberer Rand des Lappens fast gerade, mit zahlreichen braunen Haaren von doppelter Höhe



Orthetrum Feniceli n. sp. Genitalanhang des 2. Segm.
von der Seite gesehen (Bei 40-facher Vergrösserung gez.)

besetzt. Mittelstück des Prothorax oben jederseits mit ungefähr 5 schrägen, gebogenen Längsschwieneln, das vordere Stück durch eine tiefe Furche abgesetzt, bis auf den aufgebogenen Vorderrand schwarz.

Thorax einfarbig braungelb, vorn und an den Bauchseiten ziemlich dicht braunhaarig.

Abdomen roth oder rothgelb, Analanhänge dunkler, Articulationen fein schwarz. Segment 1—3 eiförmig aufgeblasen, etwas seitlich zusammengedrückt. Sg. 2 und 3 mit Querkiel. Vom Querkiel des Sg. 2 aus beginnt ein Längskiel. Grösste Breite des Basalsegmentes 3 etwa $3\frac{1}{2}$ mm. Segment 4 am Grunde stielartig verschmälert ($1\frac{1}{2}$ mm. breit), sein Ende und die folgenden, im Querschnitt trigonen Segmente wieder breiter werdend bis zur Mitte von Segment 7 (welches dort 4 mm. breit ist). Von da ab verjüngt sich das Abdomen und ist bei Segment 10 nur noch $1\frac{1}{3}$ mm. breit.

Obere *Appendices annales* 2 mm. lang, länger als Segment 9, lanzettförmig und sehr schwach S-förmig gebogen, mit scharfer Spitze, unterer Anhang breit, dreieckig, so lang als Segment 10, alle gewimpert.

Genitalanhänge wenig hervorragend, bei Seitenansicht der Vorderlappen schmal, stumpf zugespitzt, der Hinterlappen doppelt so lang, fast kreisförmig, gewimpert. Hamulus am Ende getheilt, der vordere Ast,

welcher im einen kurzen, nach aussen gerichteten Hacken endigt, etwa halb so breit, spitzer und wenig länger als der hintere, breitlanzettliche Ast, längs dessen Mitte eine schwache Furche verläuft.

Beine schwarz, Schenkel in der oberen Hälfte nebst den Hüften gelbbraun.

♀ *adult.* Flügel wie beim ♂ gefärbt, etwas getrübt. Der gelbbraune Basalfleck im selben Umfange vorhanden, aber zellenweise fast erloschen. Geäder wie beim ♂, ebenso der Körper, der etwas robuster und dunkler braungelb ist. Das Abdomen ist bei Segment 4 nicht so stark verengt als beim ♂, sieht daher am Grunde weniger stark aufgeblasen, dicker und kürzer aus. Segment 8 am unteren Seitenrande halbmondförmig geflügelt, die Flügel schwarz, in der Mitte etwa 1 mm. breit. Am Hinterrande des 9. Ventralsegmentes eine kleine dreieckige Platte, welche mit ungefähr 10 steifen Börstchen besetzt ist. Analanhänge griffelförmig, zwei Drittel so lang als Segment 9. Alles Übrige wie beim ♂.

Heimat: Kaiser Wilhelm-Land. (FENICHEL.) 1 Pärchen im ungarischen Nationalmuseum, dem tüchtigen ungarischen Forschungsreisenden SAMUEL FENICHEL gewidmet, welcher leider in Neu-Guinea seinen Tod fand.

6. *Microthemis Duivenbodei* BRAUER.

Ein altes blaubereiftes ♂ von *Kaiser Wilhelm-Land* (FENICHEL) in den Sammlungen des ungarischen Nationalmuseums.

Wie KARSCH angibt,* ist bei dieser Art der Vorderrand des Discoidal-dreiecks meist gebrochen, was auch für obiges Exemplar gilt, bei welchem der äussere Schenkel des Vorderrandes fast halb so gross ist, als der innere. KIRBY zeichnet** im Innendreieck eine Querader, was wohl seltener vorkommt, da das vorliegende Stück und die von KARSCH untersuchten Exemplare von Celebes und Bangkei leere Innendreiecke aufweisen.

7. *Calothemis Meyeri* DE SÉLYS.

Nach DE SÉLYS' Beschreibung soll die Oberseite von Segment 9 und 10 des Männchens schwarz sein, das vorliegende sehr gut erhaltene reife ♂ eines von BIRÓ in *Erima* (Astrolabebai) erbeuteten Paares ist auch auf diesen beiden Segmenten roth. Ebenso verhalten sich, nach Herrn MOCsÁRY's Mittheilung, 7 weitere männliche Exemplare.

* Entom. Nachrichten. Jahrg. XV. Nr. 16. (1889.)

** A Revision of the Subfamily Libellulinae. (Transact. of the Zool. Societ. Vol. XII. part. 9. Taf. LVI. Fg. 1. 1889.)

S. Agrionoptera Karschii n. sp. (Tab. XIII. Fig. 3 u. 4.)*

Länge des Abdomens: ♂ 30 mm., ♀ 31 mm. Länge eines Hinterflügels: ♂ 38 mm., ♀ 39 mm.

♂ *adult.* Flügel wasserhell, schwach bräunlich getrübt. Subcostalraum und Submedianraum etwa bis zum Flügeldreieck schwach gelblich, die Flügelspitze vom äusseren Ende des Pterostigmas ab braungefärbt. Adern schwarz. Pterostigma schwarz, in den Vorderflügeln 4 mm. lang. Nodalsector etwas neben der Mitte gebogen. Vorn 15—16 Antenodales, 15—16 Postnodales. Submedianraum im Vorder- und Hinterflügel mit 1 Querader. Vorderes Dreieck bei ♂ und ♀ mit einer Querader, hinteres frei. Im Posttrigonalraum bei ♂ und ♀ erst 1—2 Zellen weit 3 Zellreihen, dann 3—5 Zellen weit 2 Zellreihen, hierauf wieder 3 Zellreihen.

Färbung schwarz, gelb und roth.

Kopf: Ober- und Unterlippe schmutziggelb, letztere mit schwarzer Längslinie, übrige Mundtheile braunschwarz, Gesicht citronengelb, Stirne metallisch blaugrün, in der Mitte breitrinnig und glatt, sonst runzelig punktirt, die unteren Ecken mit 1 deutlichen Zähnchen versehen. Stirnblasen metallisch blau, stark bifid. Ocellen gelbbraun. Hinterhauptsdreieck und Schläfen schwarz, letztere mit gelbem Punkte.

Prothorax sattelförmig. Hinterrand sehr flach bogenförmig, niedriger als Vorderrand und Mittellappen, schwarz und kahl. Mittellappen wulstig, mit feiner Längsfurche und gelbem, herzförmigem Mittelflecken, sehr fein punktirt und behaart. Vorderrand flachbogig begrenzt, aufwärts gebogen, in der unteren Hälfte schwarz, gelb gerandet.

Thorax vorn schwarz, ein durch die Mittelnahnt getheilter Längsstrich, 2 schiefe Flecken an dessen oberem Ende und 3 Interalarflecken gelb, die Seiten blauschwarz, mit einer gelben welligen Längslinie wie bei *Nesocria* und *Protorthemis*, die längs den Nähten geringe Spuren von schwarzen Binden zeigt. Oberhalb der Mittelbeine ein durch Schwarz von dem gelben Längsbande abgegrenzter Flecken. Unterseite schwarz.

Abdomen am Grunde verdickt, bis Segment 4 bis zur Hälfte sich verjüngend. Rücken- und Seitenkanten schwachdornig gezähnt. Segment 1—3 schwarz, oben und auf den Seiten eine mittlere gelbe Längsbinde. Letztere erreicht oben noch den Grund von Segment 4. Die Unterseite des Abdomens von 1—3 und alle übrigen Segmente schwarz, die ersten zwei Drittel von Sg. 4—7 oben düster roth.

* Herrn Prof. Dr. F. KARSCH in Berlin, dessen Arbeit über die Arten und Gattungen der Libellulinen mir bei obiger Abhandlung von grossem Nutzen war, zugeeignet.

Analanhänge schwarz, alle gleichlang, die oberen lanzettlich, mit etwas verschmälerter Mitte und schwach aufgebogenen Enden, die unteren lanzettlich, vom Grunde an schmaler werdend.

Beine ganz schwarz, mit Ausnahme der Hüften und der Innenseiten der Schenkel, welche gelb sind, mit kurzen Dörnchen besetzt.

♀ *adult.* Wie das Männchen, mit folgenden Unterschieden: Die braune Färbung der Flügelspitzen beginnt schon am inneren Ende des Pterostigmas. Vorn 16 Antenodales, 14—16 Postnodales. Submedianraum mit 1—2 Queradern. Oberlippe unten breit, schwarz gerandet, mit schwarzer oben einen gelben Fleck einschliessender Mittelbinde. Stirn metallisch blau, ohne Zähnechen. Am Hinterhauptsdreieck zwei fast vereinigte gelbe Querstriche. Vorderrand, Mittellappen und Hinterrand des Prothorax oben gelb. Das gelbe Längsband auf der Vorderseite des Thorax ist länger und erreicht fast den Grund, wie überhaupt alle gelben Zeichnungen ausgedehnter sind. Ebenso ist die rothe Färbung auf der Oberseite des Abdomens heller und ausgedehnter. Sie beginnt schon bei Segment 3 und verdrängt das Schwarze bis auf eine schmale Querbinde am Ende der Segmente 3—7. Sg. 8—10 schwarz wie beim ♂. Sg. 8 am Seitenrande ziemlich stark geflügelt. Analanhänge kaum länger als Segment 10.

Vorkommen: Deutsch-Neuguinea (*Astrolabebai*) leg. FENICHEL. Typen im ungarischen Nationalmuseum. 1 ♂ und 1 ♀.

Diese neue Art ist eine echte *Agrionoptera* BRAUER und vielleicht mit der mir unbekanntem celebesischen *A. quatuornotata* BR. verwandt. Von den 9 *Agrionopteren* in KIRBY's Katalog ist die 1. *A. interrogata* SÉLYS eine echte *Nesoxenia*, ebenso hielt KARSCH die gelbe *A. nicobarica* BRAUER für eine *Nesoxenia*, was aber BRAUER auf KARSCH's Anfrage nicht bestätigt hat. Ferner ist nach KARSCH die gelbe *Agrionopt. malaccensis* eine *Nesoxenia*. Auch *A. sexlineata* gehört, wie KARSCH wohl mit Recht bemerkt, nicht hierher. Wahrscheinlich sind alle bisher zu *Agrionoptera* gezählten Arten mit hellgelbem (nicht rothem) Abdomen *Nesoxenien*, auch die BRAUERsche *lineata* von den Philippinen.

9. *Agrionoptera similis* DE SÉLYS, *Subrasse A. papuensis* DE SÉLYS.

Fünf Männchen und ein Weibchen von *Erima, Astrolabebai* (BIRÓ). Die vorliegenden Stücke stimmen mit DE SÉLYS' Beschreibung dieser auch von der Nordwestküste von Neu-Guinea bekannten Art überein. Wie schon DE SÉLYS bemerkt, sind sie von der zuerst bekannt gewordenen *Agr. insignis* RAMB. durch den Besitz nur einer Submedianquerader ausgezeichnet. Dieses Merkmal zeigt auch eine dritte Form von den Salomonsinseln.

10. *Agrionoptera similis* DE SÉLYS, Rasse *A. salomonis* FÖRSTER n. sp.

Sie ist von der Neu-Guinea-Rasse durch das Zurücktreten aller schwarzen Zeichnungen verschieden.

Abdomen ♂ 30 mm., ♀ 29 mm. Hinterflügel ♂ 32 mm., ♀ 32¹/₂ mm.

Weitere Unterschiede:

A. papuensis

Flügeldreieck bei ♂ und ♀ *frei*.

Inneres Dreieck bei ♂ und ♀ von 2 Zellen gebildet.

Das Endsechstel von Segment 3—6 beim Abdomen des ♂ oben schwarz, die übrige Oberseite der genannten Segmente *roth*.

A. salomonis

Flügeldreieck bei ♂ und ♀ *mit einer Querader*.

Inneres Dreieck in beiden Geschlechtern von 3 Zellen gebildet.

Beim ♂ Segment 1 des Abdomens oben schwarz, mit Ausnahme einer am Hinterrande befindlichen gelbrothen Querlinie. Segment 2 am Grunde schwarz, Segment 3—7 oben *ganz* rothgelb, nur die Zähnen der Articulationen schwarz.

Der Thorax erscheint bei *A. salomonis* viel breiter und kräftiger als bei *papuensis*. Die Flügel sind am Grunde schwächer gelblich, die Zellreihen zwischen den Sektoren am Flügelrande durchweg zahlreicher.

Die Veränderungen, welche diese Inselform erfahren hat, bestehen also in der kräftigen Bildung des Thorax, in einer Vermehrung des Geäders und im Zurückgehen der schwarzen Färbung. Auch scheinen die gelben Zeichnungen viel lebhafter zu sein als bei der Neu-Guineaform.

Vergleicht man die *A. salomonis* mit *A. similis* DE SÉLYS, so scheinen beide Formen einander sehr nahe zu stehen, was die Färbung des Abdomens anlangt. Leider kenne ich die *similis*, deren Heimat die Molukken sind, nur aus DE SÉLYS Beschreibung, welche nichts besonderes über das Flügelgeäder enthält. Doch ist aus thiergeographischen Gründen anzunehmen, dass ein vergleichendes Studium der Molukkenrasse und der Form der Salomonsinseln genügend unterscheidende Merkmale ergeben wird.

Heimat: Shortland-Inselgruppe (C. WAHNES). Typen ♂ ♀ in meiner Sammlung.

11. *Nesoxenia puella* nov. sp.

Eine niedliche Art, von der wohl die *N. cingulata* KIRBY von den Salomonsinseln und die *N. interrogata* DE SÉLYS von der Insel Mysore nördlich Jobbi nur grössere Inselformen vorstellen. Da sie mit der *N. cin-*

gulata in der Anordnung der Zeichnungen und des Geäders ziemlich übereinstimmt, so sei hier eine unterscheidende Beschreibung beider Arten gegeben.

N. cingulata KIRBY

(nach einem Pärchen meiner Sammlung von der Shortland-Inselgruppe, leg. C. WAHNES.)

Länge des *Abdomens*: ♂ 28 mm.,
♀ 26 mm.

Länge eines *Hinterflügels* ♂ 32 mm.,
♀ 31 mm.

Unterlippe gelb, mit kräftiger schwarzer Längslinie.

Die metallisch schwarzen netzig verbundenen Binden der *Thoraxseiten* erstrecken sich bis zur Unterseite des Thorax.

Unterseite des *Thorax* auf der hinteren Hälfte breit braunschwarz gerandet.

Zahl der *Antenodales* im Vorderflügel: ♂ 13—14, ♀ 14—17.

Zahl der *Postnodales* im Vorderflügel: ♂ 13—16, ♀ 14—16.

Costal- und *Subcostalraum* der Flügel schwach gelblich.

Zahl der *Queradern* im *Submedianraum* der Vorderflügel: ♂ 4, ♀ 3.

In den *Hinterflügeln*: Bei beiden Geschlechtern 3 Queradern.

N. puella n. sp.

♂ 24 mm., ♀ 23½ mm.

♂ 28 mm., ♀ 27½ mm.

U. ganz gelb.

Diese metallischen Binden erlöschen auf der unteren Hälfte der *Thoraxseiten*, so dass dort nur noch braune Flecken ohne Zusammenhang auf weissgelbem Grunde vorkommen.

Thorax unten ungefleckt, weissgelb.

♂ 12, ♀ 13—14.

♂ 9—10, ♀ 11.

C. und *Subc.* wasserhell.

Bei beiden Geschlechtern nur 1 Querader.

. 2 Queradern.

Die Zeichnungen des Abdomens beider Arten sind identisch, jedoch ist das Gelb der *puella* wie am übrigen Körper auch hier blasser als bei *cingulata*, das Abdomen erscheint am Grunde dünner und am Ende verhältnissmässig breiter.

Pterostigma der *puella* nur 2 mm., der *cingulata* über 2½ mm.

Heimat: *Erima*, *Astrolabebai*, leg. BIRÓ 1896. 7 ♂ und 4 ♀ im Besitze des Nationalmuseums zu Budapest.

Die *Nesoxenia interrogata** ist etwa so gross als die *N. cingulata* (♀ Abdomen 27 mm., Hinterflügel 31 mm.). Sie scheint überhaupt der *cingulata* sehr nahe zu stehen. So ist der Mittellappen der Unterlippe ebenfalls schwarz und auch die übrigen Zeichnungen sind fast identisch, soweit sich aus DE SÉLYS' Beschreibung erkennen lässt. Doch besitzt *N. interrogata* im Medianraum eine Querader und ist das Dreieck der Vorderflügel in der Regel durch eine Ader getheilt, während *cingulata* und *puella* ungetheilte Dreiecke haben. (Beim ♂ meines Pärchens der *cingulata* zeigen die Medianräume der rechten Flügel eine Querader, die der linken sind frei. Das ♀ der *cingulata* und ♂ ♀ der *puella* haben freie Medianräume.)

12. *Protorthemis Wahnesi* FÖRST.

Das ungarische Nationalmuseum besitzt 4 Stück dieser grossen Libelle aus dem Kaiser Wilhelm-Lande. Drei Männchen wurden von FENICHEL erbeutet, 1 Weibchen von BIRÓ bei *Erima, Astrolabebai*. Die Männchen stimmen mit meiner Type überein, doch beginnt die braune Färbung der Flügelspitzen schon beträchtlich vor der Mitte des Pterostigmas, bei meinem ♂ wenig vor der Mitte. Der Thorax ist vorn ganz schwarz. Die gelbe Längsbinde der Seiten beginnt bei einem Stück erst kurz vor der Flügelbasis, wie diese Form überhaupt eine auffallende Verdüsterung an Kopf und Thorax aufweist. Das Dreieck der *Pr. Wahnesi* zeigt vorn 2 Queradern, wenigstens in einem der Vorderflügel, während *Pr. coronata* in beiden Vorderflügeln nur eine Querader besitzt. Das Discoidalfeld beginnt bei *Pr. coronata* mit 3 Zellreihen, *P. Wahnesi* hat nur eine Zelle weit 3—4 Zellen, dann immer 4 Reihen Posttrigonalzellen.

Da bei der Type der Prothorax zerstört war, so sei dessen Beschreibung hier nachgetragen: Hinterrand sehr niedrig, kaum höher als das Mittelstück, halbmondförmig. Vorderrand etwa halb so hoch als das Mittelstück, gelb, der ganze Prothorax sonst schwarz. Bei sehr gut erhaltenen Stücken ist das Abdomen prächtig hellblutroth.

♀ *adult.* Sehr ähnlich dem ♂, aber das Abdomen plumper. Länge eines Hinterflügels 45 mm., des Abdomens 38 mm. Vom ♂ ausserdem in Folgendem abweichend: Flügel breiter (Hinterflügel am Nodus 12 mm. breit). Die braune Färbung der Flügelspitzen ausgedehnter und nach innen nicht geradlinig begrenzt. (Siehe unten.)

Vorn 18 Antenodales, 14 Postnodales, hinten 14—15 Antenodales, 12—13 Postnodales. Flügelbasis in den ersten 2 Zellen des Subcostal-

* *Agrionoptera interrogata* de Sélys «Odonates de la région de la Nouvelle Guinée». Dresden, 1878.

raumes und in der ersten Zelle des Submedianraumes vorn schwach, hinten dunkler braungelb. Im Hinterflügel erstreckt sich die braune Färbung der Membranula entlang bis zum Hinterrande.

Stirn oben stahlblau statt violett.

Die schwarze Färbung der 3 Endsegmente greift auf den hinteren Theil von Segment 7 über. Hinterrand des Prothorax in der Mitte gelb, ebenso das Mittelstück, bei dem sich die gelbe, der Länge nach fein schwarz getheilte Zeichnung noch längs der vorderen Quernaht ausdehnt.

Das ♀ der *Pr. Wahnesi* unterscheidet sich vom ♀ der *Pr. coronata* BRAUER also folgendermassen: Stirn oben lebhaft stahlblau. (Bei *coronata* violett?) Die braune Färbung der Flügelspitzen geht bei *Pr. coronata* bis zum innern Ende des Pterostigmas, bei *Pr. Wahnesi* noch eine Costalzelle weiter. Sie ist bei *Pr. coronata* nach innen nicht scharf, aber geradlinig begrenzt (wie beim ♂ der *Wahnesi*), beim *Wahnesi* ♀ in den vorderen zwei Dritteln etwas concav nach innen, im hintern Drittel stark schief von vorn und innen nach hinten und aussen abgeschrägt. Bei *coronata* ist der Hinterflügel nicht neben der Membranula, sondern vor und hinter der Basalzelle (dem Medianraum) an der Wurzel gebräunt, bei *Pr. Wahnesi* ausserdem noch neben der Membranula etwa 3 Zellen weit nach aussen zu braungelb.

Protorthemis Wahnesi ist zweifellos eine Rasse* der *Pr. coronata* BRAUER, wenn man die zuerst beschriebene Form als Typus nimmt. Thatsächlich genommen, dürfte die *coronata* eine Inselform der *Wahnesi* sein und werden gewiss noch andere Inselformen dieses *Wahnesi*-Typus entdeckt werden.

13. *Lathrecista pectoralis Brauer* var. *interposita* m. n. v.

(Tab. XIII. Fig. 5.)

Ein von FENICHEL im Kaiser Wilhelm-Lande erbeutetes Pärchen einer *Lathrecista* zeigte ungefähr die Form der *Lathrecista pectoralis* BRAUER von Celebes, neigte aber durch die mehr braune Färbung und die auch bei sehr alten Exemplaren fast unmetallische Stirn zu DE SÉLYS *L. festa* von Queensland. Ausser dem fehlenden metallischen Tiefblau der Stirn verrieth die schlankere Gestalt und der etwas weniger stark undulirte Nodal-sector einigen Unterschied mehr gegenüber Stücken der celebensischen *L. pectoralis* BRAUER. So war ich erst geneigt, eine neue Form (*L. inter-*

* Vergleiche meine Auffassung der Begriffe, Art, Rasse und Subrasse in Nr. V meiner Beitr. z. ind.-austr. Odonat-Fauna. (Annales d. l. Soc. Entom. de Belgique. T. XLI. 1897.)

posita) aufzustellen, konnte aber später an einem reicheren Materiale feststellen, dass, wenn auch selten, in Neu-Guinea Stücke der *L. interposita* vorkommen, deren Stirne in reichem metallischen Blau erglänzt. Das Abdomen ist, bei sehr guter Erhaltung der Farben, lebhaft *roth*. Die auf der Tafel abgebildete *Var. interposita* scheint einen Übergang zu DE SÉLYS *L. festa* zu bilden, welch letztere ich als eine Rasse der *pectoralis* betrachte, bei der die 6 oder 7 schwärzlichen Binden der Seiten unterbrochen sind und die schwarze Färbung des 10. Segmentes auch auf 9 übergreift. *L. pectoralis* ist bekanntlich noch weiter nach Osten verbreitet.

14. *Crocothemis erythraea* BRULLÉ, *Subrasse novaguineensis* n. sbr.

RAMBUR sagt von der *Crocoth. Servilia* DRURY, dass die Flügel dieser Art länger seien als bei *Cr. erythraea* BR. aus Europa. Der gelbe Basalfleck soll kleiner sein, die Hinterflügel am Grunde schmaler. Die *Crocothemis*-Form des Kaiser Wilhelm-Landes ist eine grosse Rasse, mit langem und breitem Pterostigma. Die innere Seite der basalen Zelle des Innendreiecks ist deutlich kürzer als die vordere Seite dieser Zelle. (Bei einem ♂ der *Crocoth. erythraea* aus Frankreich (Indre) ist diese Seite deutlich länger als die vordere Seite.) Die Flügel sind länger als bei *Croc. erythraea*. (Hinterflügel ♂ 33 mm., ♀ 32½ mm.), dabei aber am Grunde beträchtlich breiter. (Breite des Hinterflügels am Arculus gemessen: *Cr. erythraea* von Indre 10 mm., *novaguineensis* ♂ ♀ 11—12 mm.) Vorn 11—12 Antenodales, 9—10 Postnodales, hinten 9 Antenodales, 9—10 Postnodales. Flügel hyalin, der Costal- und Subcostalraum und deren Fortsetzung bis zum Pterostigma gelblich, Costalader, Costal- und Subcostalquerader deutlich gelbroth, übriges Geäder schwärzlich. Der gelbe Basalfleck geht bis zur ersten Antenodalquerader, ist nach aussen scharf geradlinig begrenzt und läuft seine Grenze rechtwinklig zur Costalader. Bei *Cr. erythraea* BR. (Indre) ist der gelbe Fleck nach aussen nicht geradlinig, sondern mehr wellig-bogenförmig begrenzt und nach hinten verschmälert. Pterostigma 3½—4 mm. lang, stark ¾ mm. breit.

Länge des Abdomens ♂ 26, ♀ 25 mm. (Analanhänge bei meinen Angaben immer inbegriffen.)

Bemerken muss ich noch, dass bei dem einzigen französischen Stück der *Cr. erythraea* BR., welches ich der Freundlichkeit des Herrn RENÉ MARTIN-LEBLANC verdanke, die beiden Sektoren des Dreiecks im Hinterflügel aus einem Punkt entspringen, während sie bei der *Cr. novaguineensis* deutlich getrennt entspringen. Geäder sonst wie bei dem Stück der *erythraea* aus Indre.

Es wäre überhaupt einmal an der Zeit, eine genauere, mit Maass-

angaben versehene Beschreibung der chinesischen *Crocothemis*-Form herauszugeben, da es unmöglich ist, mit den vorhandenen Angaben etwaige neue Localrassen (Subrassen) zu bestimmen und so die Identificirung den subjectiven Gefühlen des Bearbeiters überlassen bleibt. RAMBUR's Beschreibungen der *Cr. soror* und *Servilia* setzen sich der Hauptsache nach aus Comparativen zusammen. Gewiss sind diese Arten nichts weiter als Subrassen unklarer Herkunft und Verbreitung. (DRURY's Abbildung der *Cr. Servilia* DR. konnte ich leider nicht vergleichen.)

Fundort: Erima, Astrolabebai (BIRÓ 1896). 2 Männchen und ein Weibchen im ungarischen Nationalmuseum.

15. *Trithemis subhyalina* n. sp.

♂. Länge des Abdomens $28\frac{1}{2}$ mm., eines Hinterflügels 24 mm.

Flügel hyalin, Costalader bis zum Pterostigma, Subcostalader und Subcostalqueradern, die Antenodalqueradern, sowie das ganze Geäder von der Flügelbasis bis etwa zur Aussenseite des Discoidaldreiecks *gelbroth*, im übrigen Theile des Flügels schwarz.

Vorderflügel im Submedianraum und in den 2 ersten Zellen nach der Membranula mit kaum merklicher gelber Trübung. 9 Antenodales, die letzte nicht fortgesetzt. 6 Postnodales, die 2. ersten nicht in den dahinter liegenden Raum fortgesetzt. Nodalsector in der Mitte etwas convex nach vorn. Dreieck mit 1 Querader, Innendreieck dreizellig. Keine Hypertrigonalqueradern. Im Submedianraum die Normalquerader. Discoidalfeld eine Zelle weit mit 3 Posttrigonalzellen, dann 3—4 Zellen weit mit 2 Zellreihen, dann 3—5 Zellen weit mit 3 Zellreihen hirauf 4 und mehr Zellreihen. Oberer Sector triangularis ziemlich stark convex nach vorn, den Hinterrand erst jenseits der Breite des Nodulus erreichend.

Hinterflügel. 7 Antenodales, 6 Postnodales. Discoidaldreieck leer. Im Raume zwischen dem Sector principalis und der Medianader vom Arculus bis zum Nodus nur 4 Queradern. Innenseite des Discoidaldreiecks genau in der Verlängerung des Arculus. Die ganze Flügelbasis bis etwa zur Breite der Innenseite des Dreiecks schwach *gelb*.

Pterostigma im Vorderflügel 2, hinten $2\frac{1}{2}$ mm. lang, rothgelb, schwarz umadert.

Kopf vorn glänzend gelbroth, Enden der Kiefern etwas bräunlich. Unterlippe mehr gelb, Hinterhauptsdreieck braun, Hinterhaupt schmutzig gelb,, am Rande bräunlich. Augen braun.

P. othorax gelbbraun, sein Hinterrand gross, aufrecht, herzförmig, mit brauner Randbehaarung, welche so lang ist als der Hinterrand breit.

Das Mittelstück in der Mitte vorn herzförmig eingebuchtet, so dass zwei liegende Lappen entstehen, deren äussere Hälfte schwarz ist. Vorderer Theil des Prothorax in der Rinne schwarz, am etwas aufgebogenen, gerundeten Hinterrand gelb.

Thorax schmutzig gelb, oben und vorn mehr bräunlich. Basis vorn jederseits mit zwei schwarzen Flecken, von welchen das unterste Paar durch den Prothorax fast verdeckt wird. In der obern Hälfte der Seitennähte Spuren schwarzer Linien.

Abdomen am Grunde etwas verdickt, hinten scharf dreiseitig prismatisch, lebhaft rothgelb. Segment 1 oben jederseits mit schwarzem Basalfleck. Genitalanhang des 2. Segmentes mässig hervorragend, roth. Von der Seite gesehen der Vorderlappen dreieckig mit stumpfer Spitze, der Hinterlappen fast noch einmal so lang, breit lanzettförmig, gewimpert. Hamulus etwas über die Hälfte so lang als der Hinterlappen, in der obern Hälfte getheilt, die beiden Äste fast parallel und gleich lang, der innere (vordere) schmal, mit kurzhackig gebogenem Ende, der äussere (hintere) doppelt so breit, am Ende abgerundet, gelblich. Analanhänge gelbroth, obere lanzettförmig, fast gerade und so lang als Segment 9 und 10 zusammen, am Ende mit einem feinen, etwas nach aussen gerichteten braunrothen Dörnchen versehen. Der untere Rand trägt vom ersten Drittel ab bis fast zum Ende etwa 8 braune Zähnen. Unterer Anhang wenig kürzer, dreieckig, mit etwas aufgebogenem Ende.

Beine braungelb.

Fundort: Kaiser Wilhelm-Land. (FENICHEL.) 1 ♂ im ungarischen Nationalmuseum.

Tr. subhyalina steht der KIRBY'schen *Tr. pacifica*, welche die Challenger-Expedition von der Amsterdam-Insel mitbrachte, ziemlich nahe, aber jene Art hat 8 Antenodales, unsere 9, jene vorn und hinten 7 Postnodales, unsere 6, jene hinten 6 Antenodales, unsere dagegen 7. Das Geäder der *Tr. pacifica* ist schwarz, bei *subhyalina* nur theilweise, u. a. m. Mit KIRBY's *Tr. rubra* von Australien und den Hebriden hat *Tr. subhyalina* den stark entwickelten Rückenkiel des Abdomens gemeinsam, doch fehlen ersterer Art die schwarzen Basalflecken des Thorax, sowie der breite gelbe Anflug der Hinterflügel und das Geäder ist, nach KIRBY, ganz roth.

16. *Anax Maclachlani* n. sp. ♂

(Tab. XIII. Fig. 1 u. 2.)

Körperlänge 100 mm. Länge des Abdomens 75—77 mm., eines Hinterflügels 56—58 mm. Gestalt des *A. guttatus* BURM.

Flügel hyalin, mit schwarzem Geäder, beim sehr alten ♂ braungelb getrübt, besonders im Costalraum. Hinterflügel in der Mitte mit einer starken und grossen rundlichen gelbbraunen Trübung. Dieselbe beginnt innen am äussern Ende des Discoidaldreiecks und erstreckt sich von da ab schräg nach innen bis zum Hinterrand. Nach aussen zu endigt sie etwas über der Breite des Nodus.

Pterostigma braunroth, schwarz umadert, $4\frac{1}{2}$ mm. lang.

Vorn 18—19 Antenodales; 8—11 Postnodales, die 1. und 7. Quader verdickt. Hinten 12—13 Antenodales, 9—10 Postnodales.

Kopf: Grünlichgelb. Oberlippe gelb, im untern Drittel braunschwarz wie die Enden der gelben Unterlippe und der Mundtheile. Stirn oben unter den Ocellen mit dreieckigem, schwarzem Fleck, im mittleren Drittel des Vorderrandes ebenfalls schwarz, beide Zeichnungen durch einen Längsstrich verbunden, so dass es aussieht, als ob ein T auf der Spitze eines Dreiecks stünde. Augen braun. Hinterhaupt oben bis zur Mitte herab schwarz, die Seiten gelb. Schläfen an der Augennaht in der obern Hälfte fein schwarz gerandet.

Prothorax klein, schwarzbraun mit braungelben Seiten. Vorderrand des Mittelstückes und Hinderrand in der Mitte grubig getheilt.

Thorax im Leben wahrscheinlich meergrün, getrocknet schmutzig gelblichgrün oder olivengrün, am vordern Längskiel und an der Flügelwurzel braunschwarz, Unterseite gelbbraun.

Abdomen: Segment 1 oben in der vordern Hälfte schwarz, etwas grünlich, stark glänzend, dann röthlichgelb. Hinterrand schwarz, sehr dicht braun behaart. Seiten vorn braun, hinten gelbgrün. Segment 2 oben am Grunde röthlichgelb bis zum ersten Querkiel, hierauf braunschwarz. Seiten blau oder blaugrün, das Blaue nach oben zwischen dem 1. und 2. Querkiel und dem Hinterrand jederseits mit dreieckiger Spitze endigend. Zwischen den zwei ersten blauen Spitzen oben in der Mitte zwei sehr deutliche weisse oder weissblaue Pünktchen. Segment 3 am Grunde unten und auf den Seiten blau, sonst braunschwarz oder schwarz wie die übrigen Segmente und die Analanhänge. Nahe dem Hinterrande der Segmente 3 bis 6 ein kleiner gelbgrüner oder gelber Flecken, ebenso bei Segment 7—9 ein grösserer, fast die halbe Länge des Segmentes erreichender blauer Seitenfleck. Grund der Segmente 4—6 jederseits mit einem gelblichen Pünktchen, das sich nach unten als gelber Ring quer über die Unterseite fortsetzt. Segment 10 ganz schwarz, glänzend, oben fein quer gerillt mit Ausnahme eines mittleren, glanzlosen, mehr runzeligen ovalen, fast wullig erhabenen Fleckens. Jederseits des vordern Endes dieses Fleckens zwei grubige Eindrücke.

Appendices anales. Obere 7 mm. lang, an den Enden gerundet, am

äussern Spitzenrande bei einem Stück eine Ecke angedeutet, beim andern abgerundet, von einem Zähnchen ist also bei dieser Art nichts zu bemerken. Unterer Anhang kürzer als die halbe Länge der obern, der nach innen umgeschlagene Seitenrand vor dem Hinterende der Quere nach gefaltet, die Ränder aufgebogen, so dass man bei Seitenansicht 2 Zähnchen zu erblicken glaubt.

Beine schwarz, an der Basis braungelb.

Beschrieben nach 2 Männchen, wovon sich das eine, dessen Farben an Segment 2 durch Fettsäuren ganz zerstört sind, im Ungarischen Nationalmuseum befindet und von FENICHEL im *Kaiser Wilhelm-Lande* erbeutet wurde. Das andere, alte und stark ausgefärbte Stück, von WAHNES gesammelt und eine bessere Erhaltung der Farben zeigend, in meiner Sammlung.

Eine durch das Fehlen des Zähnchens am äussern Spitzenrande der obern Appendices anales von den nächsten Verwandten wohl unterschiedene Art, welche aber gleichwohl eine Rasse der Gruppe *A. pangbeus*, *gibbosulus* und *guttatus* vorstellt. Bei *pangbeus* HAGEN aus Celebes ist das Pterostigma schwarz, hier braunroth, die Vorderflügel sind in der Mitte gelb, bei unserer Art entweder ganz gelb getrübt oder glashell. Bei *guttatus* ist der gelbe Fleck der Hinterflügel mehr nach der Flügelbasis verschoben. Die beiden genannten Arten, sowie *A. gibbosulus* RAMB. besitzen, soweit aus den Beschreibungen ersichtlich, am äussern Spitzenrande der obern Analanhänge ein deutliches Zähnchen.

Anax Maclachlani ist die erste von Neu-Guinea bekannt gewordene *Anax*-Art. Wie mir der berühmte brittische Neuropterolog, dem diese Art gewidmet ist, mittheilt, kommt auf den Inseln im Nordosten von Neu-Guinea diese oder eine nahe verwandte Art vor, die Herr R. MAC LACHLAN selbst beschreiben wird, falls sie sich von unserer Form unterscheiden sollte.

17. *Gynacantha Mocsáryi* n. sp.

Länge des Abdomens: ♂ $5\frac{1}{2}$ cm., ♀ 42 mm., eines Hinterflügels ♂ 49 mm., ♀ 50 mm.

♂ *adult.* *Flügel* hyalin, etwas gelbbraun getrübt, besonders im Costalraum, stärker gelbbraun in der Basalzelle des Subcostal- und Submedianraumes und des Analdreiecks der Hinterflügel. Vorn 25—27 Antenodales, 17—19 Postnodales, hinten 15—20 Antenodales, 23—24 Postnodales.

Vorderflügel: Sector nodalis etwa 1 Zelle vor dem Pterostigma stark gebogen. Sector subnodalis fast parallel, etwa 4 Zellen vor dem innern Ende des Pterostigmas gegabelt, die Gabel in der Mitte mit 3 Zellreihen. 7 Hypertrigonalqueradern. Dreieck mit 4 Zellen, wovon die Basalzelle ausserdem durch eine Längsader getheilt ist. Posttrigonalraum etwa in der

Mitte zwischen dem Dreieck und dem Nodus mit 3 Zellreihen, die nach aussen rasch 4-vielzellig werden. Randzellen sehr klein. Zwischen den Sektoren des Dreiecks *eine* Zellreihe. Submedianraum mit 8—9 Queradern. Innendreieck zweizellig. Erste Costalquerader verdickt und in den Subcostalraum verlängert, zwischen den beiden verdickten Queradern 6—7 dünne Queradern. Zwischen den beiden Sektoren des Dreiecks *im Vorder- und Hinterflügel* nur *eine* Zellreihe.

Hinterflügel: In der Endgabel des Sector subnodalis zeigt die Basalhälfte nur 2 Zellreihen, die Endhälfte 3 Zellreihen, die in 5 Randzellen endigen. 5—6 Hypertrigonalqueradern. Adern im Dreieck wie im Vorderflügel. Ebenso ist wie dort die 1 Costalquerader verdickt und verlängert, mit 7—8 Queradern im Raum zwischen beiden verdickten Adern. Innendreieck 1—2-zellig, Analdreieck dreizellig. Membranula schmal, weisslich.

Pterostigma rothbraun, schwarz umadert, 4 mm. lang, $\frac{3}{4}$ mm. breit, im Hinterflügel etwas kürzer.

Kopf: Unterlippe gelb, Kiefer gelblich grün, braun überflogen. Die grüne Farbe bei der Oberlippe stärker hervortretend. Gesicht und Stirn Olivengrün, die Stirn gelb umrandet, oben breit schwarz. Das Schwarze zieht sich noch vorn herab und erlischt allmählich im Olivengrün. Der T-förmige Fleck der Nachbararten ist also hier stark verbreitet, so dass er den ganzen obern Theil der Stirne einnimmt, mit Ausnahme der schmalen gelben Umrahmung. Gesicht und Stirn grob runzelig punktirt. Hinterhaupt glänzend schwarzbraun, die Schläfen breit gelb.

Prothorax: Mittel- und Hinterlappen braun, Vorderlappen mehr gelblich. Seiten ebenfalls heller, am Grunde ganz gelb. Der halbmondförmig gerundete, hinten dicht und lang braun behaarte Hinterrand ist durch eine kurze, aber tiefe Längsfurche getheilt. Auch der Mittellappen besitzt in der vordern Hälfte einen punktförmigen Längseindruck. Vorderlappen nach hinten gewölbt, durch eine sehr tiefe Querfurche vom Mittellappen getrennt.

Thorax oliven-meergrün, vorn dunkler grün, Hinterrand der Seiten blau, unten blasser und mehr gelblich. Oberseite schwarzbraun und dunkelblau, ein muschelförmiger Fleck am Vorderrande der Flügelbasis aller 4 Flügel, die beiden schrägen Querfurchen hinter den Schulterkanten und ein Interalarfleck der Vorderflügel schön meergrün.

Abdomen: Segment 1 und 2 stark birnenförmig aufgeblasen (5 mm. breit). Grund von Segment 3 plötzlich stielartig verdünnt, worauf das Abdomen wieder breiter wird und bis zum Ende fast überall gleich breit bleibt (2 mm.). Segment 2 seitlich mit über $1\frac{1}{2}$ mm. langen Öhrchen, welche am Hinterrande mit 7 feinen Zähnen versehen sind. Segment 2 zeigt ausserdem in der Mitte einen deutlichen Querkiel, der sich vor seiner

Vereinigung mit der Rückennaht erst etwas nach hinten zieht und dabei fast verschwindet. Segment 3—8 ebenfalls mit Querkiel. Bei Segment 3 liegt dieser Querkiel etwas hinter der Mitte, auf den übrigen Segmenten rückt er immer mehr nach deren Anfang, je näher diese dem Ende zu liegen. Auf Segment 8 z. B. ist er nur noch um $\frac{1}{4}$ der Segmentlänge vom Grunde des Segmentes entfernt. Segment 1 bis zur Mitte gelbbraun, die hintere Hälfte, sowie Segment 2 oben braun, das Abdomen oben und auf den Seiten sonst schwarz mit folgenden Ausnahmen: Seiten der hintern Hälfte von Segment 1 und der vordern Hälfte von Segment 2 nebst den Öhrchen *himmelblau*. Die blaue Zeichnung verjüngt sich auf Segment 2

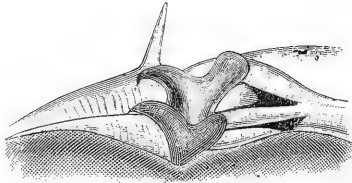

Gynacantha Mocsáryi n. sp. Hamuli (Unterseite des 2. Segm. des bessern Vergleiches halber nach oben gedreht). Sehr stark vergrößert.

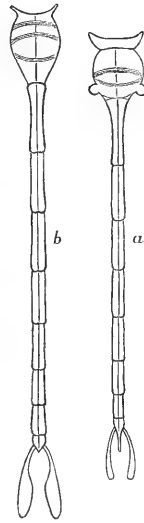

Gynacantha Mocsáryi n. sp. Abdomen: a. des Männchens; b. des Weibchens. (Natürl. Grösse).

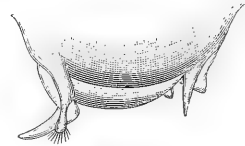

Gynacantha Mocsáryi n. sp. Genitalanhang des 2. Segm. mit vorgezogenem Penis (Seitenansicht). Sehr stark vergrößert.

nach oben zu immer mehr und erlischt, ehe sie die Rückennaht erreicht hat, welche letztere auf diesem Segment durch eine blaugrüne, am Querkiel endende deutliche Furche dargestellt ist. Segment 2 hinter dem schwarzen Querkiel ebenfalls blau. Segment 3—8 hinter den Querkielen mit blauen Querbinden. Diese werden nach hinten immer schmaler. Am Hinterrand der Segmente 3—7 ebenfalls ein blauer Ring. Alle Querbinden durch die Rückennaht fein schwarz getheilt. Grund der Seiten des Abdomens mit einer Linie blaugrüner Längswische. Unterseite schmutziggrün, an den Articulationen breit schwarz durchquert.

Appendices anales schwarzbraun. Obere sehr lang (7 mm.), ruder-

förmig, sanft nach innen gebogen, unterer Anhang dünn, $2\frac{1}{2}$ mm. lang, schräg nach oben gerichtet.

Beine schwarzbraun. Aussenseite der Schenkel der Vorderbeine, Unterseite der Tibien des mittleren und hintern Beinpaars *gelb*.

♀ *adult*. Flügel hyalin, stark gelbbraun getrübt, breiter als beim ♂ mit stärker gerundeter Spitze. (Grösste Breite des Hinterflügels vor dem Nodus gemessen: ♂ 13 mm., ♀ 16 mm. Ohne Analdreieck.

• *Vorderflügel*: Adernetz wie beim ♂, doch nur 5—6 Hypertrigonalqueradern. Dreieck mit 5—6 Zellen, wovon die erste oder die beiden ersten ausserdem noch durch Längsadern getheilt sind.

Hinterflügel wie beim ♂, aber nur 4—5 Hypertrigonalqueradern. Der Raum zwischen dem untern Sector des Dreiecks und dem Hinterrande hat an der breitesten Stelle eine Breite von 7 Zellen (beim ♂ nur 5 Zellen). Grund des Subcostal- und Submedianraumes nicht stärker braungelb als die übrige Flügelfläche. Pterostigma und Membranula wie beim ♂.

Kopf: Wie beim ♂, aber die Augen breiter (11 mm.). Gesicht und Stirn höher und schmaler, Stirn ohne gelbe Umrandung, oben ein linienförmiges schwarzes T.

Prothorax blassgelb, in der Mitte 2 dunkle Flecken. Thorax wie beim ♂, aber mehr braungrün und unten mehr graugelb.

Abdomen wie beim ♂, doch robuster, am Grunde schwächer (5 mm. breit). Segment 3 in der vordern Hälfte zu 2 mm. Breite verschmälert, in der hintern Hälfte schon über 3 mm. breit, Endsegmente wieder etwas schmaler. Dorn am Grunde des 9. Bauchsegmentes 5 mm. lang. Hinterrand des 10. Bauchsegmentes mit 2 feinen über 1 mm. langen Dörnchen. Obere Analanhänge schmal und dünn. Ihre Enden fehlen beim vorliegenden Stücke.*

Färbung des Abdomens, soweit erkennbar, braunroth, die blauen Querbinden des ♂ hier von Segment 3 ab vorhanden, aber gelb und undeutlich, ebenso die am Grunde der Fleckenbinde der Seiten.

Beine rothgelb.

Vaterland: *Erima*, *Astrolabebai* (coll. BIRÓ 1896). 9 Männchen und 3 Weibchen im ungarischen Nationalmuseum.

Von den zu vergleichenden Arten besitzt *G. subinterrupta* RAMB. ein dunkelbraunrothes Abdomen und röthlichgelbe Flecken, auch ist die Oberseite von Segment 10 zum grossen Theile roth. Beim ♀ der *G. furcata* RAMB. aus Borneo fehlt der T-förmige Flecken der Stirne. *G. basiguttata*

* Es ist eine auffallende Erscheinung, dass die meisten Aeschniden-Weibchen verstümmelte Endanhänge aufweisen. Vermuthlich werden letztere bei den der Begattung vorausgehenden Kämpfen und Spielen von den Männchen abgebissen.

SÉLYS ist am Flügelgrunde gefleckt. Bei *G. Rosenbergi* BRAUER ist das Feld zwischen Sector principalis und nodalis in der Mitte stark erweitert und von zwei Zellreihen ausgefüllt, während *G. Mocsáryi* nur 1 Zellreihe aufweist. *G. Rosenbergi* hat 5—6 Ohrzähnen, unsere Art 7, und andere Unterschiede mehr. *G. hyalina* SÉLYS weicht ab durch die Färbung des Abdomens und die Form der Appendices annales. Sie hat nur 5 Auricularzähnen, *G. microstigma* SÉLYS besitzt nur 4 Zähnen und abweichende Färbung. *G. limbalis* KARSCH ist viel grösser (Abdomen 61 mm.), ohne basale Subcostalquerader, die auch bei *G. musa* KARSCH ♀ fehlt. *G. dirupta* KARSCH endlich zeigt ein 2-zelliges Analdreieck.

Es scheint mir unzweifelhaft, dass mehrere der indo-australischen *Gynacantha*-Arten Rassen eines Typus sind, der nach seiner Verbreitung auf gewissen Inseln eine kleine Abänderung erlitten hat. (Vielleicht ist es mir später möglich, die formenbildende Kraft der hierhergehörigen Inseln in ihrer Wirkung auf die Odonaten festzustellen und mit der analogen Erscheinung an Lepidopteren zu vergleichen, was gewiss einen interessanten Einblick in die Entstehungsweise der Arten in Folge localer Einflüsse gewähren wird. Localrassenbildung ist bei den Libellen des malayischen Archipels ebenso häufig wie etwa bei den Papilioniden oder *Euploeen* dieser Gegend und ist es durchaus nothwendig, die beschriebenen Formen baldigst mit Rücksicht auf Rassen und Unterrassen zu gruppieren, damit nicht werthvolle biologische und geographische Gesetze und Thatsachen durch die Menge der zusammenhanglosen Einzelbeschreibungen noch mehr unterdrückt und verhüllt werden, als es jetzt schon der Fall ist.)

18. *Neurobasis australis* DE SÉLYS.* Subrasse *paradisearum* n. str.

♂ *adult.* Länge des Abdomens 47 mm., eines Hinterflügels 33 mm. Geäder wie bei *australis*. Sector nodalis 3—5 Zellen vor dem Nodus abzweigend.

Hinterflügel etwas breiter als bei *australis*, aber nicht so breit wie bei *Kaupi* (11 mm. breit, beim Nodus gemessen, bei *australis* nur 9 mm. breit).

Abdomen metallisch grün und blau. (Bei *australis* rein grün.)

Das Hauptmerkmal dieser Subrasse besteht in den deutlich kürzern und breiteren Flügeln, sowie in der Färbung der Hinterflügel, welche veilchenblau sind, wie etwa bei der *N. Kaupi*, doch mit merklich grünem Glanze, besonders am Hinterrande. Etwa das äusserste Drittel ist schwarzviolett oder schwarz, unter bestimmter Beleuchtung bläulich oder grünlich

* Annales de la Soc. Entom. de Belgique. 1897, pg. 428.

schimmernd, aber nicht so deutlich wie bei der *australis*, bei welcher die Flügellenden fast dasselbe trübe Blaugrün aufweisen, wie die vordern zwei Drittel der Hinterflügel. Das schwarze äussere Drittel des Flügels ist in Folge dessen bei *N. australis* fast nicht erkennbar, da ausserdem noch sein Hintergrund immer blaugrün erscheint, so dass nur bei bestimmter Beleuchtung eine deutlichere abgegrenzte dunklere Stelle im Flügellende sichtbar wird, während bei *paradiseorum* das ganze Flügellende deutlich abgegrenzt, schwärzlich erscheint.

Man kann sagen: *N. australis* ist eine vergrünte Form der *N. paradiseorum*, *N. Kaupi* eine vergrösserte Form derselben, den wahrscheinlich ist die *N. paradiseorum* die Urform einer Gruppe, welche durch den vom Nodulus mehr nach innen abgerückten Ursprung des Nodalsectors gekennzeichnet ist.

Ein Männchen von *Erima, Astrolabebai* (BIRÓ 1896) im Besitze des ungarischen Nationalmuseums.

19. *Rhinocypha tincta* RAMB.

Der Beschreibung dieser Art durch DE SÉLYS (Synops. des Caloptérogines) ist Folgendes nachzutragen:

Beim jungen und halbreifen ♂ beginnt die braune Färbung der Vorderflügel erst 5—6 Postnodalzellen *nach* dem Nodus und reicht nur bis zum innern Ende des Pterostigmas, wo sie alsdann von vorn und innen nach hinten und aussen abgeschrägt und etwas nach aussen gewölbt, endigt, so dass die Flügelspitze bis auf einen sehr schmalen ($\frac{1}{3}$ mm. breiten) Aussenrand hyalin ist. Auf Segment 1 oben eine schmale blaue in der Mitte breit unterbrochene Querbinde. Die schwarze Zeichnung auf Segment 2 ist eher piken- als kreuzförmig, die blauen, der Länge nach schwarz getrennten Flecken an der Basis der Segmente (von 3 ab) finden sich nicht nur bis Segment 5, sondern bis Segment 9 und sind an DE SÉLYS Exemplaren wahrscheinlich durch Fettsäure verdorben. Sie erreichen auf Segment 3 die halbe Länge des Segmentes, werden aber nach hinten immer grösser und sind auf Segment 9 kaum noch ein Drittel so lang als das Segment selbst. Mit fortschreitendem Alter vergrössert sich die Ausdehnung der braunschwarzen Färbung der Flügel und der blauen Flecken des Abdomens. Das Ungarische Nationalmuseum besitzt ein sehr schönes altes Männchen, bei welchem der unterbrochene blaue Ring auf Segment 1 sich so verbreitert hat, dass die hintere Hälfte des Segmentes oben ganz blau ist. Segment 2 oben ganz blau, 3 desgleichen bis auf das letzte Viertel. Erst von Segment 4 ab sind die abnehmenden, der Länge nach getheilten blauen Basalflecken wieder erkennbar. Der hyaline Fleck

der Vorderflügelspitzen ist bis auf einen hellen Schatten durch Schwarzbraun verdrängt. Gewiss gleicht das noch weiche ♂, das auch ein in den äussern drei Vierteln *blassgelbes* Pterostigma besitzen dürfte, sehr dem ♀.

Beim alten ♀ ist die Spitze der Hinterflügel $\frac{3}{4}$ mm. breit, deutlich *weiss opak*. (DE SÉLYS bemerkt über diese Stelle: «une très petite éclaircie après le ptérostigma».) Auch der Vorderflügel hat am äussern Spitzende eine Spur dieser weissen Färbung, während die übrige Spitze hyalin ist.

Diese Altersunterschiede finde ich nirgends erwähnt.

Ich habe vom *Kaiser Wilhelm-Lande (Astrolabebai)* 6 ♂♂ und 1 ♀ gesehen, darunter ein Stück mit dem Fundort *Erima*. Sie sind etwas grösser als DE SÉLYS angibt. (♂ Abdomen 18 mm., Hinterflügel 21½ bis 22 mm. ♀ Abdomen 16 mm., Hinterflügel 22 mm.)

20. *Idiocnemis bidentata* DE SÉLYS

Ein ♂ dieser an den obern Analanhängen (welche in der vordern Hälfte mit 2 Dörnchen versehen sind) leicht erkennbaren Art von der *Astrolabebai* (FENICHEL) in den Sammlungen des ungarischen Nationalmuseums.

21. *Caconeura salomonis* DE SÉLYS.

Von dieser Art, welche DE SÉLYS nach einem schlecht erhaltenen Stück der Collect. MAC LACHLAN beschrieb, liegt ein Paar aus dem ungarischen Nationalmuseum vor. Ich selbst besitze ein ♂, welches Herr DE SÉLYS, dem ich eine colorirte Abbildung davon gesandt, als mit seiner Art übereinstimmend erkannt hatte.

Der Sector inferior trianguli erreicht bei dem einen ♂ im linken Hinterflügel den Hinterrand in der Mitte der Zelle, welche auf das Vierseit folgt, im rechten Hinterflügel erst am Ende dieser Zelle. Dieses Merkmal ist also etwas veränderlich. Der Hinterrand der Seiten ist blau, nicht gelb, ebenso die Seitenflecken von Segmenten 1 und 2. Ferner ist nachzutragen, dass Segment 8 oben fast ganz blau ist (bei der Salomonsinseln-Form entweder schwarz oder die Farbe verdorben) wie die kegelförmigen obern Analanhänge, die kaum länger sind als Segment 10.

Bei der verwandten *C. moluccensis* DE SÉLYS ist das Abdomen oberseits ganz schwarz. Noch mehr aber unterscheidet sich die *C. salomonis* von der genannten Art durch das bisher unbekanntes ♀.

♀. *adult.* Abdomen 30 mm. lang, Hinterflügel 20 mm. Flügel wasserhell (beim ♂ grünlichgelb).

Pterostigma schwarz, weisslich umrahmt und sodann schwarz um-

adert. Der Sector inferior trianguli erreicht den Hinterrand in allen vier Flügeln in der Mitte der auf das Vierseit folgenden Zelle. Aeussere Seite des Vierseits nach hinten fortgesetzt (wie beim ♂).

Prothorax schwarz, die untere Hälfte und der Hinterrand der Seiten blau. Er ist brustartig nach vorn gewölbt, mit dünnem (lamellenförmigem) aufgesetztem Hinterrande. Dieser (Tab. XIII. Fig. 6) wird durch die gabelförmig endende mittlere Längsfurche in 3 Theile eingetheilt. Der mittlere Lappen ist klein, dreieckig, die beiden Seitenlappen sind nach oben bogig begrenzt, mit nach innen abgescrägten Aussenseiten. Am Aussenende des obern Randes jedes Seitenlappens erhebt sich ein etwas nach vorn gerichteter lanzettförmiger lamellenartiger Anhang von der Höhe des Hinterrandes. Er ist am Ende fast kreisförmig erweitert. Hinter dem innern Ende jedes Seitenlappens ein nach hinten abstehender zungenförmiger weiterer Anhang, welcher aber den Hinterrand kaum überragt.

Färbung sonst wie beim ♂, mit folgenden Unterschieden: Der blaue bandartige Juxtahumeralfleck ist länger, aber nicht mit der blauen Binde der ersten Seitennaht zusammengeflossen, sondern durch Schwarz getrennt. Das Abdomen ist oben ganz schwarz, mit Ausnahme eines in der Mitte unterbrochenen Querbandes am Hinterrande von Segment 1 und eines feinen Querstriches am Grunde der Segmente 2—6.

Astrolabebai (Erima).

22. *Caconeura finisterrae* FÖRST.* *Subrasse astrolabica* nov. subr.

Die Stammform von der Milnebai (Ost-Neu-Guinea). Das blaugrüne Querband der Stirne, welches dort seitlich längs der Augennaht *nach unten* bis zum Hinterhaupt reicht, endigt hier schon in der Höhe des Rhinariums. Dagegen ist letzteres oben ebenfalls *blaugrün*, bei der Stammform *schwarz*. Die zwei blauen Längsflecken auf der Vorderseite des Thorax sind braun-gelb, die Seiten des Thorax braunroth, im Leben vielleicht mehr gelb, da das vorliegende Exemplar etwas ölig ist. Bei der Milnebai-Form liegt die normale Querader des Submedianraumes fast genau unter der ersten Antenodalquerader, kaum merklich nach aussen verschoben. Hier liegt diese Querader von der Breite der 1. Antenodalquerader aus sehr deutlich nach innen verschoben (etwa $\frac{1}{2}$ mm.). Die äussere Seite des Vierseits ist bis zum Hinterrande des Flügels fortgesetzt, bei der Stammform bricht sie am Sect. trianguli inferior ab. (Dieses Merkmal benützt DE SÉLYS** nachträglich zur Eintheilung der *C. plagiata*-Gruppe, weshalb hier die abwei-

* Annal. Société Entomol. de Belgique. T. XLI. 1897, pg. 41.

** «Revision du Synopsis des Agrionines» pg. 224.

chende Bildung bei einer Stammform und deren Rasse hervorgehoben werden soll.)

Unterseite der Segmente 8, 9 und 10 ebenfalls roth, nur am Grunde ein schwarzer Fleck (bei der Stammform ganz schwarz).

Grösse viel geringer: Abdomenlänge 30 mm., Länge eines Hinterflügels 20 mm.

Die in *Nordwest-Neu-Guinea* und der *Milnebai* vorkommenden Vertreter der *Rh. semitincta* SÉLYS sind ebenfalls nicht ganz übereinstimmend, also Subrassen. Man ersieht hieraus, wie nothwendig es ist, den von Neu-Guinea stammenden Insecten möglichst genaue Fundorte beizufügen, da diese ungeheure Insel selbst mehrere Avifaunen besitzt.

Fundort: *Astrolabebai* (FENICHEL). Ein ♂ im ungarischen Nationalmuseum.

23. *Ceriagrion coromandelicum* FABR.

Etwas dunkler als die Ceylonexemplare, sonst mit diesen in Grösse, Form und Geäder vollkommen übereinstimmend.

1 Männchen von *Erima (Astrolabebai)* im ungarischen Nationalmuseum, von BIRÓ 1896 gefangen.

24. *Telebasis metallica* n. sp.

(*T. pretiosa* DE SÉLYS pr. p.)

Länge des Abdomens: ♂ 42 mm., ♀ 44 mm., eines Hinterflügels ♂ 28 mm., ♀ 30 mm.

♂ *adult.* Flügel wasserhell, mit schwarzem Geäder, bis zur normalen Submedianquerader gestielt, diese selbst fast unter der 2. Antenodalquerader gelegen (kaum $\frac{3}{4}$ mm. nach innen abgerückt.) 2 Antenodales. Sector medius und subnodalis entspringen beide dem Punkt, in welchem die Fortsetzung der Querader des Nodus auf den Sector principalis auftritt. Beide Sektoren zuerst sehr genähert bis zur ersten Querader, wo sie wieder durch denselben Punkt laufen, dann im ersten Drittel der Länge der darauffolgenden Zelle fast vereinigt sind und dann erst deutlich getrennt weiter laufen. Sector inferior trianguli von der Mitte ab zickzackförmig. Vorn 15, hinten 14 Postnodales.

Pterostigma gelbgrau mit weisslicher Umrahmung, schwarz umadert, fast rhombisch, die vordere Seite kaum merklich länger als die äussere.

Färbung im Allgemeinen metallisch stahlblau und schmutzig weisslichgelb.

Kopf: Unterlippe und Oberlippe, sowie das Hinterhaupt schmutzig-

gelb. Oberlippe mit verwaschenen braunen mittleren Basalflecken, ebenso am Rande braune Spuren. Der senkrecht abfallende Theil der Stirn bei bestimmter Beleuchtung olivengrün. Kiefer glänzend braunschwarz. Rhinarium glänzend schwarz. Die Oberseite des Kopfes bis zu einer von Auge zu Auge hinter den Ocellen vorbeiziehenden Grenze mattschwarz. Vom übrigen Theile der Oberseite sind die Postocularflächen stahlblau, der Hinterrand zwischen ihnen aber röthlichbraun.

Prothorax braungelb, der schwach wulstig erhöhte Hinterrand schwarz.

Unterseite des ganzen Körpers weissgelb.

Thorax oben bis zu den vordern Seitenkanten stahlblau, bis zur Mittellaht der Seiten ebenso, aber schwächer, wobei eine graubraune Färbung immer mehr überhand nimmt. Der Rest der Seiten schmutzig braungelb. Von schwarzen Seitenbinden keine Spur.

Abdomen oben stahlblau, vordere Hälfte des Segmentes 1 oben blassgelb. Oben, längs der Articulationen, ein feiner weissgelber Querring, der am Ende von Segment 7 noch sichtbar ist, von 8 ab fehlt. (Dagegen sind die Segmente auch nach 8 bisweilen anscheinend gelb geringelt, was daher kommt, dass der Sammler dieselben durch Einführen eines Grashalmes zu stark auseinanderzog.) Unterseite des Abdomens an den Articulationen etwas dunkler.

Drei Paar Anhänge. *Oberes Paar* hellgrün, kegelförmig, mit aufgesetzter fadenförmiger brauner Spitze, die etwas nach unten gekrümmt ist. Der ganze Anhang etwa $\frac{3}{4}$ mal so lang als Segment 10.

Mittleres Paar kegelförmig, nicht ganz halbsolang als die obern, braunschwarz, schwach nach oben gekrümmt, mit stark nach innen gerückter Basis.

Untere Anhänge kaum länger als die mittlern, breit dreieckig, gelblich mit brauner Spitze.

Anhänge des 2. Segmentes wenig hervorragend, schwarzbraun.

Beine weissgelb, die Hinterseite der Oberschenkel, die Tibien und Tarsen schwarz.

♀ *adult.* Dasselbe stimmt in Form und Farbe mit dem Männchen überein, mit folgenden Unterschieden:

Pterostigma heller gelb. Vorn 13—14, hinten 12—13 Postnodales.

Das Gelbweiss der Unterseite des Abdomens zieht sich auf Segment 8 bis zur halben Höhe der Seiten herauf, auf Segment 9 ist fast die ganze Seite sattelförmig weissgelb. Auf den Seiten von Segment 10 noch eine gelbe Spur und oben am Hinterrande ein schmaler gelber dreieckiger Fleck.

Abdominalanhänge braungelb, kurz ($\frac{3}{4}$ solang als Segment 10, spitz.

Scheidenanhang des 9. Segmentes schmutzig gelbweiss, die 2 fadenförmigen Anhänge an seinem Ende und der Scheidendorn glänzend braunschwarz.

Heimat: Astrolabebai. Ein Pärchen, von FENICHEL gesammelt, im ungarischen Nationalmuseum.

Mysol? nach DE SÉLYS Beschreibung zu schliessen.

DE SÉLYS sagt bei der Beschreibung seiner *Telebasis pretiosa*: «Il est possible que l'exemplaire mâle, de Mysol, constitue encore une autre espèce». In der That stimmt die Beschreibung der *pretiosa* DE SÉLYS mit dem vorliegenden ♂ ziemlich überein, nicht aber mit dem ♀. (Das ♀ von *Telebasis pretiosa* hat 16 Postnodales, das *metallica* ♀ nur 12—14. Dort ist das Abdomen schwarz, hier metallisch blau. Auch stimmt die Zeichnung auf Segment 1 und 2 nicht. Dagegen sind die Fühler bei beiden Arten ähnlich gefärbt und liegen vielleicht nur zwei Localrassen vor.

ERKLÄRUNG DER TAFEL XIII.

Fig. 1. *Anax Mac Lachlani* n. sp. ♂.

(Nat. Grösse.)

Fig. 2. Appendices anales desselben, vierfach vergrössert.

Fig. 3. *Agrionoptera Karschii* n. sp. ♀.

(Nat. Grösse.)

Fig. 4. Thorax derselben, etwas vergrössert.

Fig. 5. *Lathrecista pectoralis* BRAUER var. *interposita* n. var. ♂.

(Nat. Grösse.)

Fig. 6. Hinterrand des Prothorax der *Caconeura salomonis* DE SÉLYS ♀.

(Etwa 50mal vergrössert.)

(Separatim editum est die 10. Junii 1898.)

BEITRÄGE ZUR BIENENFAUNA VON ÄGYPTEN.

Von H. FRIESE in Innsbruck.

1. *Podalirius semirufus* n. sp.

Niger, capite, thorace abdominisque segmento 1 rufo-fulvohirsutis, reliquis nigro-hirtis, ♀ chlypeo labroque rufis, scopa nigra, ♂ facie scapoque antenmarum eburneis, metatarso intus dentato.

Podalirius semirufus ist durch die rothgelbe Behaarung von Kopf, Thorax und Segment 1 wie durch die schwarze Farbe der übrigen eine auffallend gezeichnete Art, im ♂ trägt der Metatarsus innen einen grossen, breiten und stumpfen Zahn.

♀. — Schwarz, Kopf, Thorax und Segment 1 dicht und intensiv rothgelb behaart, Kopf undeutlich punktirt, Clypeus, Labrum und Stirnschildchen dunkelroth, grob und fast runzlig punktirt, Clypeus gewölbt, ausgerandet, das Labrum umfassend, dieses höckerig gerunzelt, Wangen nicht entwickelt (*Amegilla*); Fühler schwarz, Geisselglied 2 länger als die 3 folgenden zusammen. Mesonotum dicht runzlig punktirt, herzförmiger Raum rothbraun, glatt, nur an der Basalhälfte grob punktirt. Abdomen undeutlich und unregelmässig punktirt, fast glatt, die breiten Segmentränder äusserst fein quengerunzelt, Segment 2—6 tief schwarz, mit einzelnen schwarzen Haaren, 5—6 dicht schwarz behaart. Ventralsegmente vorherrschend rothbraun, schwarz befranst. Beine schwarzbraun, dicht und lang schwarz behaart, Scopa besonders stark entwickelt, Sporen rothbraun. Flügel sehr stark gebräunt, fast undurchsichtig, mit bläulichem Schimmer, Adern schwarz, Tegulae rothgelb. — 15—17 mm. lang, 7 mm. breit.

♂. — Dem Weibchen sehr ähnlich, aber Mandibelbasis, das ganze Gesicht nebst Fühlerschaft gelbweiss; Fühler schwarzbraun, Geisselglied 2 kürzer als die 3 folgenden, Geisselglied 3 blutroth. Am Abdomen zeigt das Segment 6—7 keine auffallend schwarze Behaarung, 7 aber eine breite Mittelspitze und jederseits ein rothbraunes Zähnen. Die Beine zeigen an der Aussenseite der Schienen gelbliche Behaarung, Metatarsus innen mit grossem, breitem und stumpfem Zahn bewehrt. Flügel nur schwach gebräunt. 16—17 mm. lang.

Podalirius semirufus liegt mir in 6 Exemplaren durch F. MORICE von Aegypten vor, wo sie vom 2.—19. Mai 1896 bei Abbasich gesammelt wurden.

2. *Melitta schmiedeknechtii* n. sp.

Nigra, ut dimidiata; sed mesonoto opaco, subtilissime transversim ruguloso, ♀ clypeo plano, maxima parte glabro, nitido, antennis nigris, subtus rufis, scopa alba, ♂ abdominis segmentis 1—4 (—5) fulvo-(albido-) hirsutis, segmento ventrali 6 plano, non carinato, sinuato, utrinque rufo-tomentoso.

Melitta schmiedeknechtii sieht der *M. dimidiata* täuschend ähnlich, hat aber ein ganz mattes Mesonotum, das äusserst fein querrunzelig ist, im ♂ ist das Ventralsegment 6 flach, ohne den scharfen Kiel.

♀. — Schwarz, schwach gelbbraun behaart; Kopf fein und dicht punktirt, Clypeus grösstentheils glatt, mit einzelnen, flachen Punkten; Fühler schwarz, unten rothgelb, Geisselglied 3 viel kürzer als 4, Mesonotum ganz matt, äusserst fein und dicht querrunzelig; herzförmiger Raum ebenfalls matt. Abdomen undeutlich und ungleichmässig fein punktirt, Segment 1 sehr sparsam und abstehend gelblich behaart, 5 seitlich mit kleinen, weissen Haarbüscheln, 2—4 am Rande mit schmalen, gelblichen Haarfransen. Ventralsegmente mehr weiss behaart, 6 schwarz; Beine schwarz, mit rothen Klauengliedern, Scopa rein weiss, Penicillus schwarz, alle 1 Tarsenglieder innen roth-rothbraun beborstet, Sporen gelblich. — 12—13 mm. lang.

♂ — ebenfalls wie *dimidiata*, aber Mesonotum ganz matt etc., grössere Punkte nicht erkennbar. Abdomen auf Segment 1—4 braungelb, 5—7 mehr schwarz behaart. Ventralsegment 6 flach, mitten ausgerandet, fast 2-lappig, jederseits roth befilzt. — 12—12½ mm. lang.

Von *Melitta schmiedeknechtii* erhielt ich 1 ♀ und 2 ♂ aus Unter-Aegypten, wo SCHMIEDEKNECHT sie zahlreich an *Trifolium* beobachtete. (Etiam Mus. Hung.)

3. *Melitta leporina* var. *sakkaræ* ♀ n. var.

Nigra, ut leporina; sed abdominis segmentis 1—2 fere toto rufis, 3 utrinque rufo-colorato, ventralibus 1—3 maxima parte rufis. — 11 mm. lang.

1 ♀ von Sakkara, Aegypten; wurde durch SCHMIEDEKNECHT mehrfach an *Trifolium* erbeutet und als *Andrena sakkaræ* versandt. (Etiam Mus. Hung.)

Rhophites subg. *Pararhophites* n. subg.

Ut *Rhophites*, sed multo minor, corpore maxima parte flavo, sparsim hirsuto, fere tomentoso, ♂ antennis brevissimis, ut ♀, vix longitudine thoracis; alis hyalinis.

4. *Pararhophites quadratus* n. sp.

Flavus, albo-hirtus, capite quadrato, clypeo glabro nitidoque, ♀ capite supra, mesonoto, metathoracisque area cordiformi nigris, ♂ ut ♀, sed capitibus thoracisque lateribus, metathorace scutelloque nigris, femoribus supra nigris.

Pararhophites quadratus ist leicht von den beiden verwandten *vitelinus* und *dispar* an seinem quadratischen Kopf zu erkennen.

♀. — Gelb, nur der Kopf oben, Mesonotum und herzförmiger Raum schwarz gefärbt, sparsam, fast filzig behaart, Kopf so lang als breit, Clypeus glatt, wie polirt glänzend, mit einzelnen Punkten, Mandibel einfach, ohne Zahn und mit brauner Spitze; Fühler fast rothgelb. Scutellum, Postscutellum und Abdomen gelb, letzteres mit dunkelgelben Segmenträndern, Stachel und Stachelscheide schwarzbraun. Ventralsegmente mit schwarzem Basalstrich, und weiss befranst. Beine gelb, weiss behaart. Flügel ganz klar, Adern bräunlich, Randmal und Tegulæ gelb. — 5 mm. lang.

♂ — dem Weibchen sehr ähnlich, aber auch die Seiten von Kopf und Thorax und der ganze Metathorax mit dem grössten Theile des Scutellum schwarz, ferner ein Basalstrich der beiden ersten Segmente und die Oberseite der Schenkel mehr oder weniger schwarz gefärbt. — 5 mm. lang.

Pararhophites quadratus liegt mir in mehreren Exemplaren von *Cairo* (SCHMIEDEKNECHT) und *Koubbeh* (4. Mai 1896, MORICE) vor. SCHMIEDEKNECHT fand die Art zahlreich bei *Wadi Haff* bei Hellouan im Sande nistend und an *Zygophyllum* fliegend. (Etiam Mus. Hung.)

5. *Dufourea rufiventris* n. sp.

Nigra, ut *halictula*; sed antennis testaceis, ♀ abdomine rufo, tarsis omnibus tibiisque posticis maxime parte ferrugineis, ♂ antennis supra fuscis, articulo 2 flagelli longitudine latiore, segmentis abdominis marginibus late testaceis, segmento 6 toto fulvo, ventrali 6 fulvo, fortiter carinato, carina postice prominente.

Dufourea rufiventris ähnelt der *halictula* am meisten, ist aber im ♀ an dem rothen Abdomen, im ♂ an dem mächtig gekielten Ventralsegment 6 und den besonders gebildeten Metatarsus zu erkennen.

♀. — Schwarz, überall kurz weiss behaart; Kopf und Thorax fein punktirt, Clypeus grob und einzeln, stark gewölbt; Mandibeln schwarz, mit rother Spitze; Fühler rothgelb nur Schaft und Basalglieder schwarz, sehr kurz, Geissel nur ca. 2-mal so lang, als der Schaft, Geisselglied 2 kürzer als das fast kugelige 1, 3 und 4 nur als schmale Ringe sichtbar, Thorax glänzend, oben fast niederliegend und etwas gelblich behaart, die feine Punktirung deutlich sichtbar; herzförmiger Raum fast wagerecht liegend, concav, mit vorstehendem Hinterrand und angedeutete 2 Mittellinie, sonst fein gerunzelt. Abdomen roth, Segment 1 und 2 jederseits mit schwarzem Fleck, fein punktirt mit glatter Endhälfte, anliegend weiss behaart, Segmentränder fast bindenartig, Segment 5—6 dunkler gefärbt, mit rostrother Endfranse. Ventralsegmente roth, 1 und 6 mit brauner Scheibe, 2—5 jederseits mit grossem, ovalem, braunem Fleck. Beine schwarz, fast alle Tarsen und Hinterschienen auswärts rothgelb, weiss behaart; Sporen rothgelb. Flügel wasserhell, schillernd, Adern gelb bis auf die schwarze Basalhälfte der Randader und die Gegend der verdickten Submedialquerader 1; Tegulae scherbengelb mit dunkler Scheibe. — 5—5¹/₄ mm. lang, 1¹/₂ mm. breit.

♂ — dem Weibchen in der Behaarung ähnlich, aber Abdomen schwarz mit breiten rothgelben Segmenträndern; Fühler gelb, oben schwarzbraun, von Thoraxlänge, etwas geknotet, Geisselglied 2 viel breiter als lang, nicht länger als das Analsegment 1, aber kürzer als das Abdomen rothgelb; Ventralsegmente schwarz, mit breiten gelben Segmenträndern, die infolge einer mittleren Einbuchtung die charakteristische Zeichnung des ♀ andeuten. Segment 6 rothgelb, mit mächtig erhabenem scharfem Kiel, der nach hinten vorragt. Beine schwarz, nur Tarsen gelblich, Metatarsus gebogen, an der Spitze etwas verbreitert, mit zahnartig nach aussen vorspringendem Tarsenglied 2 und in vermindertem Maasse auch 3. Flügel wie beim ♀. — 5 mm. lang, 1¹/₄ mm. breit.

Dufourea rufiventris liegt mir in einigen Männchen von *Cairo* vor, wo sie von SAHLBERG auf seiner Reise 1896 gesammelt wurden, ein Pärchen erhielt ich bereits früher aus *Unter-Aegypten*.

6. *Dufourea similis* n. sp.

Nigra, ut vulgaris; sed minor, ♀ antennis subtus testaceis, abdominis segmentis marginibus late-testaceis, ♂ antennis crassis, longitudine capituli thoracisque conjunctis, flagelli articulo 3 secundo multo longiore.

Dufourea similis ähnelt sehr der *vulgaris*, ist aber kleiner, im ♀ sind die unten blassgelb gefärbten Fühler, die interstitielle Discoidalader 1 und die breiten blassgelben Segmentränder auffallend, im ♂ die langen,

dicken Fühler, an denen das Geisselglied 3 fast 3-mal so lang als das 2 ist.

♀. — Schwarz, sparsam weisslich behaart; Kopf vorn glänzend, sparsam, Clypeus einzeln und sehr grob punktirt. Fühler schwarz, Keule unten blassgelb, Geisselglied 2 wie die folgenden gebildet. Thorax oben sehr sparsam punktirt, fast glatt, sehr glänzend, herzförmiger Raum matt, grob und fast längsrunzlig. Abdomen sehr glänzend, kaum punktirt, die Segmente breit blassbraun gefärbt und nur an der Seite schwach behaart. Ventralsegmente grob punktirt. Beine weisslich behaart, Scopa ganz weiss, Sporen gelblich. Flügel kaum getrübt, wasserhell, Adern und Tegulæ braun. Discoidalader 1 stösst genau auf Cubitalader 1—5 mm. lang, $1\frac{1}{2}$ mm. breit.

♂ — schlanker; die Fühler so lang als Kopf und Thorax zusammen, sehr dick und die Glieder knotig aufgetrieben, das 3 Geisselglied 3-mal so lang als das 2, das 2 gleich dem 1. Abdomen und Thorax wie beim ♀, das Segment 7 als abgerundeter Griffel vorragend; Ventralsegmente mehr braun gefärbt, das 6 zugespitzt. An den Flügeln mündet die Discoidalader im ersten Drittel der 2. Cubitalzelle — $5\frac{1}{2}$ lang, 1 mm. breit.

Von *Dufourea similis* liegt mir ein Pärchen von *Aegypten* vor, das von SCHMIEDEKNECHT 1897 dort gesammelt wurde. (Etiam Mus. Hung.)

7. *Nomioides fasciatus* n. sp.

Viridi-aeneus, albo-hirtus, ut variegatus; sed major, pedibus anticis intermediisque totis flavis, tibiis posticis tarsisque totis flavis, ♂ feminae latitudine, abdominis segmentis 2—6 basi flavo-fasciatis, scutello postscutelloque apice flavo-marginatis.

Nomioides fasciatus steht morphologisch dem *variegatus* sehr nahe, ist aber grösser, die vorderen Schenkel und die Hinterschienen ganz gelb, im ♂ auch Segment 2—6 mit breiter gelber Basalbinde.

♀. — Erzgrün, ziemlich dicht weiss behaart, wie *variegatus*, aber Vorder- und Mittelschenkel und auch die Hinterschienen ganz gelb gefärbt; das Abdomen zeigt hellere braune Randbinden auf den Segmenten. — 5 mm. lang, $1\frac{1}{4}$ mm. breit.

♂ — sieht dem *variegatus* ♂ kaum noch ähnlich, da es die Abdomenbreite und Zeichnungen des Weibchens hat und fast noch grösser ist. Scutellum und Postscutellum tragen am Hinterrande eine schmale gelbe Binde; die Abdominalsegmente 2—6 sind mit breiter gelber Basalbinde versehen, die aber schmaler als der übrige schwarzbraune Theil des Segmentes ist, auf dem Segment 4—6 ist der gelbe Streifen fein unterbrochen. An den Vorder- und Mittelbeinen sind die Schenkel, Schienen und Tarsen, an den

Hinterbeinen die Schienen und Tarsen ganz gelb, also *ohne* den schwarzen Flecken des *variegatus*. — $5\frac{1}{2}$ mm. lang, $1\frac{1}{4}$ mm. breit.

Aus *Aegypten* erhielt ich mehrere Exemplare durch SCHMIEDEKNECHT mit dem Vormerk «an Blumen verbreitet»; ein weiteres Pärchen verdanke ich F. D. MORICE von *Zeitoun*, wo es am 15. Mai 1896 gesammelt wurde. (Etiam Mus. Hung.)

Ich würde die Form als Varietät zum *variegatus* gestellt haben, wenn das ♂ nicht eine so abweichende Gestalt unter allen *Nomioides*-Arten einnähme. Es erinnert besonders an die nordamerikanische Gattung *Perdita* (*exclamans*).

8. *Colletes grandis* n. sp.

Niger, fulvo- aut testaceo-hirsutus, clypeo prolongato, fere quadrato, quasi glabro nitidoque, sparsim punctato; mesonoti disco glabro, nitidissimo; abdominis segmento 1 fere totis tomentosis, 2 basi et 2—5 marginibus late albido-fasciatis; pedibus nigris, tarsis posticis rufis, albido hirsutis; alis fumatis, marginibus hyalinis, nervuris rufis, tegulis testaceis.

Colletes grandis ähnelt dem *ligatus* ERICHS. (= *intricans* SPIN.?), ist aber bedeutend grösser und hat einen verlängerten, fast glatten Clypeus, der nur ganz einzeln punktirt und vor dem Endrande grubenartig vertieft ist.

♀. — Schwarz, dicht gelbbraun bis blassgelb behaart; Kopf dreieckig, fein und dicht punktirt, Clypeus fast kahl und glatt, verlängert, abgestutzt und mit winkeligen Vorderecken, sehr einzeln punktirt und vor dem Endrand grubig vertieft; Labrum mit 6 gerundeten Längswülsten (= 5-furchig), die beiden Mittelwülste hufeisenförmig verbunden. Fühler schwarz, nur an der Spitze und unten bräunlich, Geisselglied 2 verkehrt flaschenförmig, $1\frac{1}{2}$ -mal so lang als an der Spitze breit und länger als das folgende, das fast quadratisch ist. Mesonotum dicht behaart, so weit sichtbar glatt und glänzend, ohne Sculptur; herzförmiger Raum glänzend, an der Basis scheinbar grob gerunzelt. Abdomen sehr fein und dicht punktirt, etwas glänzend, Segment 1 fast ganz dicht befilzt, die Basis des 2 und der Endrand vom 2—5 mit breiten gelblichweissen Filzbinden bedeckt, 6 schwarz behaart. Bauch fast kahl, nur die Endränder der Segmente weisslich befranst. Beine schwarz, alle Klauenglieder und die Hintertarsen rothbraun, Behaarung und Scopa weiss, Metatarsus innen roth beborstet. Flügel schwach getrübt, Endrand heller, Adern rothbraun, Tegulae scherbengelb. — 20 mm. lang. — Abdomen bis $5\frac{1}{2}$ mm. breit.

♂ — dem Weibchen ähnlich, aber viel kleiner; das Labrum gewölbt, glatt und glänzend, mit kaum angedeuteter Mittelfurche; Fühlergeisselglied

2 nur $\frac{2}{3}$ so lang als das 3, das 3 etwas länger als breit. Abdominalsegment 1 mit deutlicher Endbinde, Segment 7 schwarz und kahl, schwach ausgebuchtet. Ventralsegmente flach, fast ausgehöhlt, lang, weiss befranst, die Fransen in der Mitte viel kürzer als nach den Seiten zu. — 15—16 mm. lang.

Colletes grandis liegt mir in 1 ♀ und 2 ♂ von *Aegypten* vor, wo sie im Frühjahr von SCHMIEDEKNECHT an einer rothblühenden *Crucifere* in losem Sande auf der *Adelen-Insel* im Nil bei *Helouan (Cairo)*, beobachtet wurden. (Etiam Mus. Hung.)

9. *Colletes nanus* n. sp.

Species minima; niger, albo-hirsutus, antennis subtus rufo-testaceis, alis hyalinis, nervuris flavidis, tegulis testaceis; ♀ abdomine maxima parte niveo-tomentoso, ♂ antennis longissimis, articulo anali fere rufo.

Colletes nanus fällt wie *marginatus* Sm. durch seine Kleinheit auf, ist aber fast überall schneeweiss behaart; Fühler unten rothgelb, im ♀ ist das Abdomen fast ganz weissfilzig, im ♂ das Endglied der Fühler fast roth.

♀. — Schwarz, weiss behaart, Clypeus verlängert, gewölbt und sparsam fast längsrunzlig punktirt; Labrum gewölbt, glatt, mit Mittelgrübchen; Fühler schwarz, unten rothgelb, Geisselglied 2 dünn, aber wenig länger als das 3, Mesonotum oben ganz glatt und sehr glänzend; herzförmiger Raum ebenso und behaart. Abdomen sehr fein und dicht punktirt, Segment 1 fast ganz weiss befilzt, 2—3 auf der Basalhälfte, die Endränder von 1—5 breit, rothgelb gefärbt und weiss befilzt (bandirt), 6 schwarz. Ventralsegmente gewölbt, nicht dicht punktirt, mit blassen Rändern, fast ohne Behaarung und Befransung. Beine schwarz, Klauenglieder roth, weiss behaart, Sporen fast weiss. Flügel kaum getrübt, Adern gelblich, Tegulae scherbengelb. — 6—7 mm. lang.

♂ — wie das Weibchen, aber die Behaarung länger, dichter und schneeweiss; Fühler lang, reichen bis an den Metathorax, Geisselglied 2 nur ca. $\frac{1}{2}$ so lang als das 3, das Endglied gewöhnlich ganz roth. Abdomen wie beim ♀ behaart, aber die filzige Behaarung an der Basis der Segmente nicht besonders auffallend, Segment 6—7 fast ganz und dicht schneeweiss behaart. Ventralsegmente sparsam punktirt, glänzend, mit blassen Rändern, diese lang und dicht schneeweiss befranst. — 6—6 $\frac{1}{2}$ mm. lang.

Colletes nanus liegt mir in 2 ♀ und 4 ♂ von *Aegypten* vor, 1 Pärchen verdanke ich F. D. MORICE (♂ *Abbasieh* 12. Mai, ♀ *Koubbeh* 19. Mai 1896), die übrigen sammelte SCHMIEDEKNECHT (1897) in *Wadi Haff* bei *Helouan (Cairo)* an Wüstenpflanzen, besonders an *Zygophyllum*. (Etiam Mus. Hung.)

10. *Prosopis** *moricei* n. sp.

Nigra, albo-signata, ut albonotata WALK.; *sed antennarum scapo nigro et tantum tibiis posticis basi albis, fronte ♂ foveis duabus maximis, interstitio carinato.*

Prosopis moricei hat die hellen Körperzeichnungen von rein weisser Farbe wie *albonotata*, zeigt aber einen schwarzen Fühlerschaft im ♂ wie ♀.

♀. — Schwarz, weiss sind das Nebengesicht, Calli humerales fast ganz, ein Fleck auf den Tegulæ, ein kleiner an der Schienenbasis der vorderen Beinpaare und ein Ring an der Hinterschienenbasis. Kopf runzlig punktirt, fast längsstrichelig, Clypeus viereckig, einzeln punktirt, dazwischen fein gerunzelt und matt. Metathorax grobkörnig gerunzelt. Abdomen ganz schwarz, Segment 1 wie polirt glänzend, die übrigen matt, fein runzlig punktirt, Abdomenspitze weiss behaart. Flügel getrübt, Adern und Tegulæ schwarzbraun. — $4\frac{1}{2}$ — $4\frac{3}{4}$ mm. lang.

♂ — wie das Weibchen, aber auch Clypeus und Stirnschildchen weiss, Fühler unten gelbbraun; die Stirn besteht aus jederseits eine grosse grubenartige Aushöhlung, die zwischen sich eine kielartige Erhebung aufweisen; die Gruben sind weisslich behaart. An den Beinen sind die Tarsenglieder ebenfalls weiss gefärbt, die Vorderschienen vorne rothgelb. — $4\frac{1}{2}$ mm. lang.

Von *Prosopis moricei* verdanke ich eine ganze Reihe von Exemplaren Herrn F. D. MORICE, der sie auf seiner ägyptischen Reise 1896 bei *Suez* vom 30. März bis 11. April sammelte. — *Cairo* (Mus. Hung.)

11. *Prosopis schmiedeknechtii* n. sp.

Nigra, flavo-signata, facie triangulari, tibiis tarsisque fere totis flavis, ♀ chypeo scutelloque frontali flavo-maculatis, ♂ labro mandibulisque flavis, antennarum scapo flavo, paulo dilatato curvatoque.

Prosopis schmiedeknechtii ist besonders durch das dreieckige Gesicht, die gelben Schienen und Tarsen auffallend, im ♀ ist der Fleck auf Clypeus und auf Stirnschildchen, im ♂ das gelbe Labrum und die gelben Mandibeln bemerkenswerth.

♀. — Schwarz, gelbgefärbt sind: Nebengesicht, Fleck auf Clypeus,

* Den Gattungsnamen *Prosopis* nach dem Vorschlage von COCKERELL (Psyche VII. Supp. p. 26. 1896.) in *Proopsis* abzuändern, liegt nach den Regeln für Nomenclatur kein Grund vor. *Prosopis* kommt als Gattungsname bisher nur im Pflanzenreiche vor.

Stirnschildchen und an der Schaftspitze, Kragen am Prothorax, Calli humerales, Tegulæ, Flügelbasis, alle Schienen und Tarsen bis auf die braunen Innenflächen, sowie die Schenkelspitzen; Fühler unten rothgelb, oben schwarzbraun, stellenweise geringelt erscheinend. Methathorax sehr grob gerunzelt. Abdomen schwarz, fast matt, mit braunen Segmenträndern. Flügel schwach getrübt, Adern. — 5 mm. lang.

♂ — wie das Weibchen, aber auch Labrum und Mandibel gelb; Fühler oben rothbraun, unten scherbengelb, Fühlerschaft schwach verbreitert und gebogen, ganz gelb. — $5\frac{1}{4}$ mm. lang.

Prosopis schmiedeknechtii erhielt ich in 2 Pärchen von SCHMIEDEKNECHT aus *Aegypten* (1897) mit dem Vermerk «in ganz *Unter-Aegypten* gemein». (Etiam Mus. Hung.)

12. *Prosopis klugii* n. sp.

Nigra, flavo-signata, capite rotundato, abdominis segmentis 1—3 albo-fimbriatis, alis fumatis, ♀ clypeo labroque nigris, ♂ labro mandibulisque rufis.

Frosopis klugii ist an dem rundlichen Kopf und den breiten weissen Haarfransen auf dem Abdominalsegment 1—3 zu erkennen.

♀. — Schwarz, gelb gezeichnet sind: Nebengesicht, Kragen des Prothorax, Calli humerales, ein Fleck auf den Tegulæ, die Flügelbasis, Schienenbasis und das Tarsenglied 1; Fühler rothbraun, Schaft schwarz; herzförmiger Raum des Metathorax ohne auffallende Sculptur. Abdomen schwarz, mit braunen Segmenträndern, Segment 1—3 am Rande mit breiten, weissen, mitten fast unterbrochenen Haarfransen, Spitze weisslich behaart; Flügel gebräunt, Adern schwarzbraun. — 5 mm. lang.

♂ — wie das Weibchen, aber auch Clypeus, Stirnschildchen, Fühlerschaft und Geisselglied 1 sowie die ganzen Schienen und Tarsen gelb. Fühler rothbraun, unten scherbengelb. Labrum und Mandibelspitze roth. — $5\frac{1}{2}$ mm. lang.

Prosopis klugii erhielt ich ebenfalls in zahlreichen Exemplaren von F. D. MORICE aus *Aegypten*, wo sie bei *Zeitun* und *Choubra* vom 11. bis 16. Mai 1896 beobachtet wurden.

13. *Prosopis dinkleri* n. sp.

Nigra flavo-signata ut klugii; sed ♀ clypeo flavo-maculato, tibiis femorumque apicibus flavis, ♂ clypeo flavo, nigro-marginato.

Prosopis dinkleri ähnelt der *klugii* sehr, ist aber im ♀ an dem gelben Clypeusfleck und den gelben Schienen wie Schenkelspitzen, im ♂ an dem

unterhalb schwarz gerandeten Clypeus, wie an der Flugzeit zu erkennen.

♀. — Schwarz, gelb sind: Nebengesicht, ein Fleck auf Clypeus, Kragen des Prothorax, Calli humerales, Tegulae, alle Schienen und Schenkelspitzen; Fühler scherbengelb, oben schwarzbraun. Herzförmiger Raum grob gerunzelt. Abdomen ganz schwarz, glänzend ohne besondere Haarfransen. Ventralsegment 5 mitten mit halbrunder, häutiger Ausbuchtung. Flügel getrübt, Adern fast schwarz. — $4\frac{1}{2}$ —5 mm. lang.

♂ — wie das Weibchen, aber auch der grössere Theil des Clypeus, des Stirnschildchens, Fühlerschaft und alle Tarsen gelb. — 5 mm. lang.

Prosopis dinkleri wurde von F. D. MORICE bei Suez und Koubbeh vom 30. März bis 23. April 1896 gefangen und mir in zahlreichen Exemplaren mitgetheilt. — Cairo. (Mus. Hung.)

*

Da mir z. Zt. von *Aegypten* ein umfangreiches Material *Prosopis*-Arten vorliegt, so hoffe ich, dass es von Nutzen ist, alle bekannten ägyptischen Formen in einer analytischen Tabelle zu vereinigen, zumal dabei sich die wirklichen Unterscheidungsmerkmale schärfer abheben.

♀.

1. Zeichnungen des Körpers weiss	2
— Zeichnungen gelb	3
2. Fühlerschaft vorne weiss gefärbt	<i>albonotata</i> WALK.
	Cairo, Tajura.
— Fühlerschaft ganz schwarz	<i>moricei</i> FRIESE. Suez.
3. Scutellum und Postscutellum schwarz	4
— Scutellum und Postscutellum ganz gelb	<i>scutellata</i> SPIN. Aegypten.
4. Schienen ganz gelb, Clypeus mit gelbem Fleck	5
— Schienen grösstentheils schwarz, Clypeus schwarz, Abdominalsegment 1—3 mit dichten, weissen Haarfransen	<i>klugii</i> FRIESE.
	Zeitoun, Choubra (Mai).
5. Kopf verlängert, dreieckig, Fleck auf Stirnschildchen und Fühler- schaft gelb	<i>schmiedeknechtii</i> FRIESE. Unter-Aegypten.
— Kopf rundlich, Stirnschildchen und Fühlerschaft schwarz, auch alle Schenkel zur Hälfte goldgelb	<i>dinkleri</i> FRIESE. Suez, Koubbeh (März.)

♂.

1. Fühlerschaft nicht besonders verbreitert, nicht quadratisch 2
 — Fühlerschaft stark verbreitert, fast quadratisch *scutellata* SPIN.
 Aegypten.
2. Zeichnungen des Körpers weiss 3
 — Zeichnungen des Körpers gelb 4
3. Fühlerschaft vorne weiss gefärbt *albonotata* WALK. Cairo, Tajura.
 — Fühlerschaft ganz schwarz *moricei* FRIESE. Suez.
4. Mandibel und Labrum dunkel gefärbt 5
 — Mandibel und Labrum gelb, Fühlerschaft ein wenig verbreitert
schmiedeknechtii FRIESE. Unter-Aegypten.
5. Clypeus ganz gelb, Flügel gebräunt *klugii* FRIESE.
 Zeitoun, Choubra (Mai).
 — Clypeus vorne und an den Seiten schwarz *dinkleri* FRIESE.
 Suez, Koubbeh (März).

Anm. Die beiden Arten, welche vielleicht auch noch in Aegypten vorkommen könnten, sind:

Prosopis nigrifula WALK. ♀ von Mt. Sinai, durch ganz schwarze Tibien ausgezeichnet; und

Prosopis rufocincta WALK. ♂ von Wâdy Ferran (Arabia), durch rothgebändertes Abdomen auffallend.

(Separatim editum est die 10. Junii 1898.)

ADATOK A SPONGILLA NOVAE TERRAE POTTS ISMERE- TÉHEZ.

Dr. TRAXLER LÁSZLÓ-tól.

(Tab. XIV.)

BEITRÄGE ZUR KENNTNISS DES SPONGILLA NOVAE TERRAE POTTS.

Von Dr. LADISLAUS TRAXLER.

(Tab. XIV.)

A. H. MACKAY 1885-ben a Hearts Content (New-Foundland) melletti vizekben egy kovarészeinek sajátosságai által minden addig ismert szivacs-
tól lényegesen eltérő édesvízi szivacsot fedezett fel. Már POTTS, a ki legelő-
ször megvizsgálta, bevallja, hogy csak habozva sorozhatja ez alakot a *Spon-*
gilla-nembe¹; szükségesnek tartja azonban CARTER tekintélyére is hivatkozni.²
WIERZEJSKI ellenben egy cseppet sem csodálkoznék azon, ha ismételt meg-
vizsgálás után POTTS nézetét mégis megváltoztatná, mert nevezetes analógiák
bizonyos tekintetben meggyőzőleg mutatják, hogy a kérdéses szivacs csupán
valamely *Meyenia*-fajnak külső behatások folytán eltorzult alakja.³ MACKAY
nem osztja e felfogást, mert szerinte e faj inkább *Spongilla*, mint *Meyenia* jel-
legű.⁴ WELTNER ellenben, kiváltképen a dermálamfidiszkuszkok jelenlétére tá-
maszkodva, vitatja a *Spongilla novae terrae* POTTS faji jogosultságát, és *Ephy-*
datia novae terrae (POTTS) néven az édesvízi szivacsok rendszerébe sorozza.⁵

¹ Freshwater Sponges from Newfoundland. (Proceedings of the Academy of Na-
tural Sciences of Philadelphia. 1886. p. 227—29.)

² Contributions towards a Synopsis of the American Forms of Freshwater Spon-
ges with descriptions of those named by other authors and from all parts of the world.
(Proceedings of the Academy of Natural Sciences of Philadelphia. 1887. p. 207—208.)

³ Beitrag zur Kenntniss der Süßwasserschwämme. (Verhandlungen der k. k. zoo-
logisch-botanischen Gesellschaft in Wien. 1888, S. 529—536, Taf. XII.)

⁴ Fresh-water Sponges of Canada and Newfoundland. (Transactions of the Royal
Society of Canada. 1889. p. 91, Pl. IV, fig. 4.)

Katalog und Verbreitung der bekannten Süßwasserschwämme. (Archiv für Na-
turgeschichte. 1886. S. 126.)

E kérdést tisztázni óhajtván, igyekeztem a szerzők leírásait egymással egybevetni, és miután MACKAY úr a szóban forgó szivacsból eredeti példányt bocsátott rendelkezésemre, megkísérlettem a szerzők adatait saját megfigyeléseimmel kibővíteni, és így a kérdést behatóan megvizsgálván, a tényekből és az ezekből levont következtetésekből bizonyos valószínűséggel mondhatom, hogy a *Spongilla novae terrae* POTTS sem nem *Spongilla*, sem nem *Meyenia*, hanem alkalmasint hybrid alak, a mely a *Heteromeyenia Ryderi* POTTS és a *Spongilla lacustris* LBKN. közötti kereszteződésből keletkezhetett.

A rendelkezésemre álló hiányos száraz példányból a szivacs alakjáról, felszínéről, porusainak és osculumainak elhelyezéséről biztos ítéletet nem szerezhettem, mégis úgy látszik, hogy növénygyökereket 1—2 cm. vastag rétegben kérgezett be, színe sötétzöld volt.

Szövetében a diatomák nagy száma sokkal feltűnőbb, mint ez rendszerint lenni szokott.

A skeléttük túlnyomó része 167—289 μ hosszú, 4—15 μ vastag, egyenes vagy gyengén hajlott, hengeres, lassan hegyesedő, és egészen síma; akadnak azonban köztük 141—228 μ hosszú és 8—19 μ vastag, egyenes, hengeres, lassan hegyesedő, tüskés felületű tük is. Ezen tüskék igen változékonyak, majd nagyok és sűrűek, épen mint a *Heteromeyenia Pictovensis* POTTS skeléttüi, majd ritkábban állók, majd pedig alig is láthatók; de kivétel nélkül minden esetben magukon hordják a *Heteromeyenia Ryderi* POTTS skeléttüinek igen jellegzetes sajátságát, hogy t. i. mindezen tüskék a tük két vége felé kifelé hajlottak. E kétféle skeléttü hosszú nyalábokba van egyesülve, a mely nyalábok a szivacs alapjából felfelé folyton vékonyodva kigyózó vonalban haladva, végeikkel a szivacs felszínén kiállanak; közben csak itt-ott köti össze e nyalábokat egy-egy keresztben álló spikulum.

A parenchym tüit POTTS, CARTER és MACKAY felette bőven található, finom amfidiszkuszoknak mondják. Én ilyeneket példányomban csak kivétel gyanánt, igen keresve találhattam; ellenben 42—95 μ hosszú és 2—6 μ vastag, egyenes vagy gyengén hajlott, orsó alakú, lassan hegyesedő, erősen tüskés tüket, a melyek a *Spongilla lacustris* LBKN. parenchym tüitől leginkább csak karcsúbb alakjuk folytán különböznek, a melyeket viszont az említett szerzők csak mint esetleg előfordulókat említenek, igen nagy bőségben találtam ott, a hol az említett amfidiszkuszok is vannak, ezek a tüskés tükkel elegeesen fordulnak elő.

A gemmulák nagyszámúak, és szokatlanul nagyok, olykor 0.9 mm. átmérőt is elérnek. Alakjuk a gömbidomot közelíti meg. Gyakran 2—3 nyílásuk is van, a melyek valamennyien tölcseralakúlag szegélyezettek. Gemmulaburok valóban nincsen, keresztmetszetben sem vehetni legkisebb nyo-

mát sem észre.¹ A gemmulatúk a kifinhártya külső felületére vannak tapadva érintő irányban, és oly gyéren, hogy sokszor az egész gemmulán alig van több, mint 2—3 spikulum. E spikulumok közt háromféle alakot lehet megkülönböztetni.

A leggyakoribb, sőt úgyszólván kizárólagos alak 61—205 μ hosszú, 4—8 μ vastag, egyenes, gyengén hajlott, vagy kétszer tompaszög alatt megtört hengeres spikulum, tompa vagy lassan hegyesedő véggel, a melynek felülete vagy egészen síma, vagy két végén többé-kevésbé tüskés. E spikulumról az eddigi szerzők szóval nem emlékeznek meg; de POTTS közülök két egyeneset lerajzol, a melyeket WIERZEJSKI — a fametszetű ábrából ítélve — a *Spongilla fragilis* LEYDI gemmulatújával gondol azonosoknak. Egybevetve azonban az ily egyenes tüket a többiekkel, a melyek velök vegyesen fordulnak elő, egészen bizonyos, hogy egyedül azon spikulumokhoz hasonlítanak, a melyek a *Spongilla lacustris* LEBN. «incomplet» (WIERZEJSKI) gemmuláin szoktak előfordulni. Meg kell azonban említenem, hogy a telep külső felszínéhez tapadva találtam a *Spongilla fragilis* LEYDI néhány gemmuláját, a melyeknek a kérdéses szivacstól való teljes függetlenségét ettől feltűnően eltérő világos zsemlyeszínök és egészen rendes alakú gemmulaspikulumaik bizonyítják.

A gemmulaspikulumok azon alakját, a melyet POTTS és CARTER mint egyedülit és nagyszámban előfordulót említenek, én csak igen elvétve találhattam. 11—42 μ hosszú, 4—10 μ vastag orsó alakú vaskos spikulumok ezek, a melyek hol simák, hol pedig végeiken tüskések, sokszor annyira és oly módon, hogy egészen amfidiszkuszszerű alakot vesznek fel, és általában igen megegyeznek a WIERZEJSKI által leírt torz amfidiszkuszokkal.²

A harmadik gemmulaspikulumról már MACKAY megemlékezik, és ezt a *Spongilla Mackayi* CARTER gemmulaspikulumaival hasonlítja. Ezek 53—175 μ hosszú, 8—19 μ vastag orsó alakú tük lassan hegyesedő vagy tompa végekkel, egész felületükön erősen tüskések, és a skelét igen tüskés tüiből mindenkor megkülönböztethetők tüskéik azon tulajdonsága folytán, hogy ezek a végeken nem kifelé, hanem horogszerűleg a központ felé hajlottak.

E háromféle gemmulaspikulumon kívül találtam, de sok praeparatumban csupán 1—2 példányban, oly amfidiszkuszokat is, a melyek a legtipikusabb *Heteromeyenia Ryderi* POTTS kis és nagy amfidiszkuszaitól nagyságban és alakban alig különböznek.

A spikulumok ily alakjai folytán nyilvánvaló, hogy az általam megvizsgált szivacs nem egészen azonos a CARTER, POTTS és MACKAY által megvizsgált szivaccsal; de mivel ő összes készletét ugyanazon időben, ugyan-

¹ WIERZEJSKI. Az idézett helyen, 531. l.

² WIERZEJSKI. Az idézett helyen. Taf. XII.

azon helyen gyűjtötte, teljes joggal tételezem fel, hogy a kérdéses szivacs különböző példányain hol az egyik, hol a másik gemmulatú az uralkodó; parenchimtűi hol orsóstüskések, hol amfidiszkuszszerűek, hol vegyesen mindkétfélék. Közvetlen megfigyeléseim is bizonyítják e feltevésem helyességét, mert tényleg találtam elvéve oly gemmulákat is, a melyek megfeleltek POTTS és CASTER leírásainak. Mindezekből következik, hogy a *Spongilla novae terrae* POTTS nem sorolható a *Spongilla*-genusba, mert a POTTS leírta gemmulaspikulumok kétségkívül eltorzul amfidiszkuszok; de azért még sem sorozható az *Ephydatiák* (*Meyeniák*) közé, mert a gemmulák spikulumai nem mindenkor eltorzult amfidiszkuszok; WELTNER föltevésének elfogadhatósága csak akkor jöhetne szóba, ha a parenchymtűk mindenkor és kizárólag csakis amfidiszkuszok lennének; ellenben hybridatiót tételezve fel, minden jól megmagyarázható:

POTTS, midőn a bostoni szivacsban a *Spongilla paupercu'a* BOWERBANK és *Meyenia acuminata* POTTS elemeit találta, hajlandó volt e jelenséget hybridatióknak tulajdonítani;¹ de mert WIERZEJSKI megfigyelte, hogy az elhalt telep üresen maradt skelétjébe más faj is telepedhet és benyomulhat, és magam is találtam már oly *Spongilla lacustris* LBKN. telepet, a melynek gemmulái közé kétségkívül ily módon jutottak bőven *Ephydatia Mülleri* (LBKN.) gemmulák is, két faj spikulumáinak együttes előfordulása még nem tekinthető e feltevésre elég bizonyítéknak. A *Spongilla novae terrae* POTTS-nál azonban a *Heteromeyenia Ryderi* POTTS és a *Spongilla lacustris* LBKN. habár kissé elváltozott, de azért biztosan felismerhető spikulumai mellett vannak olyanok is, a melyek sem e fajok egyikéhez, sőt egyáltalán semmi más ismert fajhoz sem tartozhatnak. Mindezen spikulumok a telep különböző részeiben, sőt egyes egyéneiben is különbözők levén, nyilvánvalólag folytonos átmenetekben mutatják a hybridatio különböző fokait. Természetesen e tényt kétségkívül bebizonyítani közvetlen kísérletek lennének a legalkalmasabbak; de a természet önként nyújtotta példáinak megfigyelése is eredményre vezetne, és különösen a *Hearts Content* melletti tavak újabb, részletesebb felkutatása valószínűleg nem csak a *Spongilla novae terrae* POTTS-ra vethetne teljes világosságot, hanem még a *Meyenia Everetti* MILLS, *Spongilla Böhmii* HILGENDORF stb. rejtélyét is megoldhatná. E fajokhoz, a melyeket WIERZEJSKI vett gyanúba, több-kevesebb okom van még mint kétségeseket a *Spongilla Mackayi* CARTER és a *Spongilla igloviformis* POTTS fajokat csatolni hozzá.

A spikulumok méreteit mikronokban a következő táblázat mutatja:

¹ POTTS. Constitutions stb. p. 189—90, 222—23.

Sima skelettük		Tüskés skelettük		Dermal-amfidiszkusok			Parenchymtük		Gemmulatük						Kis amfidiszkusok			Nagy amfidiszkusok		
hosszúsága	vastagsága	hosszúsága	vastagsága	tengely	korong	hosszúsága	vastagsága	hosszúsága	vastagsága	I.		II.		III.		tengely	korong	hosszúsága	vastagsága	átmérője
				hosszúsága	vastagsága					hosszúsága	vastagsága	hosszúsága	vastagsága	hosszúsága	vastagsága	hosszúsága	vastagsága			
201	4	141	12	19	1	2	61	2	152	6	122	11	27	8	27	4	15	51	6	11
266	8	198	11	15	1	2	68	3	152	6	99	11	23	6	23	4	17	46	4	8
266	8	198	11	19	1	4	53	3	137	6	87	8	11	6						
236	6	190	8	19	1	3	76	4	95	4	129	15	42	8						
266	15	198	11	19	1	2	80	4	156	6	95	19	30	6						
167	8	198	12	23	1	8	76	4	137	8	99	15	34	4						
247	10	228	12	15	1	4	61	2	152	6	125	11	38	10						
190	4	228	15	19	1	2	76	3	95	5	114	11	27	8						
247	8	228	10	19	1	4	76	4	103	4	103	10	30	8						
289	11	194	8	23	1	8	42	4	160	5	129	11	27	8						
277	8	167	19	19	1	5	68	4	129	4	175	8	34	8						
266	10	160	8	17	1	4	95	4	61	5	53	8	30	8						
190	8	209	8	—	—	—	68	4	114	6	114	11	27	8						
258	8	175	15	—	—	—	61	2	205	8	103	11	27	8						
266	10	182	14	—	—	—	84	6	129	4	114	10	21	6						

A XIV. TÁBLA MAGYARÁZATA:

I. *Spongilla novæ terræ*. Potts. *Hearts Content*.

1—2	ábra.	Sima skelet-tük	210-szeres nagyítással rajzolva.
3—5	«	Tüskés «	« « « «
6—7	«	Dermal amfidiszkusok 690	« « « «
8—10	«	Parenchymtük	« « « «
11—17	«	I. gemmulatük	« « « «
18—22	«	II. «	« « « «
23—33	«	III. «	« « « «
34	«	Kis amfidiszkus	« « « «
35—36	«	Nagy amfidiszkus	« « « «

II. *Spongilla fragilis* LEYDI. *Hearts Content*.

37. ábra. Gemmulatú 690-szeres nagyítással rajzolva.

★

A. H. MACKAY entdeckte im Jahre 1885 in den Gewässern bei Hearts Content (New-Foundland) einen Süßwasserschwamm, der durch die Eigentümlichkeiten seines Kieselgerüsts von allen anderen bisher bekannten Schwämmen wesentlich abweicht. Schon POTTS, der denselben zuerst untersuchte, gesteht, dass er diese Form nur zögernd der Gattung *Spongilla* einreihet¹ und hält es für notwendig sich auf die Autorität CARTER's zu berufen.² WIERZEJSKI dagegen würde sich keineswegs darüber wundern, wenn POTTS seine Meinung nach wiederholter Untersuchung ändern würde, weil wesentliche Analogien in gewisser Hinsicht überzeugend beweisen, dass der fragliche Schwamm nur eine durch äussere Einflüsse veränderte Form einer *Meyenia*-Art sein kann.³

MACKAY teilt jedoch diese Auffassung nicht, da nach ihm die Charaktere dieser Art mehr auf die Gattung *Spongilla* als auf *Meyenia* hinweisen.⁴ WELTNER dagegen bestreitet, besonders auf die Anwesenheit der Dermalamphidiskien gestützt, die Artberechtigung von *Spongilla novae terrae* POTTS und reiht in Consequenz dessen diese Form unter dem Namen *Ephydatia novae terrae* (POTTS) in sein System der Süßwasserschwämme ein.⁵

Die Klärung dieser Frage erregte mein Interesse, weshalb ich versuchte die Beschreibungen der Autoren mit einander zu vergleichen, und nachdem mir Herr MACKAY in liebenswürdiger Weise ein Original Exemplar des in Rede stehenden Schwammes überliess, versuchte ich die Angaben der früheren Forscher mit meinen eigenen Beobachtungen zu erweitern. Nachdem ich die Frage eingehend studierte, kann ich aus den Tatsachen und den daraus gezogenen Consequenzen mit einer gewissen Wahrscheinlichkeit folgern, dass *Spongilla novae terrae* POTTS weder der Gattung *Spongilla* noch *Meyenia* angehört, sondern wahrscheinlich eine hybride Form ist, welche aus der Kreuzung von *Heteromeyenia Ryderi* POTTS und *Spongilla lacustris* LBKN. entstand.

Aus dem mir zur Verfügung stehenden mangelhaften, getrockneten Exemplar konnte ich mir kein sicheres Urteil über die Form, die Ober-

¹ Freshwater Sponges from Newfoundland. (Proceedings of the Academy of Natural Sciences of Philadelphia. 1886. p. 227—29).

² Contributions towards a Synopsis of the American Forms of Freshwater Sponges with descriptions of those named by other authors and from all parts of the world. (Proceedings of the Academy of Natural Sciences of Philadelphia. 1887. p. 207—208).

³ Beitrag zur Kenntniss der Süßwasserschwämme. (Verhandlungen der k. k. zool. botan. Gesellschaft in Wien. 1885. p. 529—536. Taf. XII.)

⁴ Freshwater Sponges of Canada and Newfoundland. (Transactions of the Royal Society of Canada. 1889. p. 91. Pl. IV. Fig. 4).

⁵ Katalog und Verbreitung der bekannten Süßwasserschwämme. (Archiv f. Naturgeschichte 1896. p. 126).

fläche, die Dislocation der Poren und Osculæ bilden, doch scheint es trotzdem, dass das Exemplar Pflanzenwurzeln in einer 1—2 cm. dicken Schichte incrustierte und von dunkelgrüner Farbe war. In den Geweben fällt die reichliche Anzahl von Diatomeen mehr auf, als dies gewöhnlich der Fall ist.

Der grösste Teil der Skeletnadeln ist 167—289 μ lang, 4—15 μ dick, gerade oder schwach gebogen, cylindrisch, sich langsam zuspitzend und vollständig glatt; es gibt jedoch darunter auch 141—228 μ lange und 8—19 μ dicke, gerade, cylindrige, sich langsam zuspitzende Nadeln mit dornenbedeckter Oberfläche. Diese Nadeln sind sehr variabel, bald gross und dicht, wie die Skeletnadeln von *Heteromeyenia Pictovenssis* POTTS, bald stehen sie spärlicher oder sie sind kaum zu bemerken. Ausnahmslos aber besitzen sie die sehr charakteristische Eigenheit der Skeletnadeln von *Heteromeyenia Ryderi* POTTS, nämlich, alle Nadeln sind gegen die beiden Enden zu nach auswärts gebogen. Diese zweierlei Skeletnadeln sind in lange Bündel vereinigt, welche von der Basis nach aufwärts zu sich fortwährend verdünnend, eine Serpentine bilden und endlich mit ihren Enden an der Oberfläche des Schwammes hervorstehen; dazwischen sind diese Bündel nur hie und da durch ein quer stehendes Spiculum verbunden.

Die Parenchymnadeln werden von POTTS, CARTER und MACKAY für äusserst reichlich vorkommende, feine Amphidiskien gehalten. Ich konnte derlei in meinem Exemplar nur ausnahmsweise, nach langem Suchen finden; dagegen fand ich in Abondanz 42—95 μ lange und 2—6 μ dicke, gerade oder schwach gebogene, spindelförmige, sich langsam zuspitzende, stark dornigen Nadeln, welche von den Parenchymnadeln von *Spongilla lacustris* LEBN. sich höchstens durch ihre schlankere Gestalt unterscheiden, und welche die Autoren nur als zuweilen vorkommend erwähnen; ich fand dieselben dort, wo sich auch die erwähnten Amphidiskien finden, mit den dornigen Nadeln vermischt.

Die Gemmulæ sind zahlreich, und ungewöhnlich gross, sie erreichen zuweilen auch 0.9 mm. Durchmesser. Sie haben auch 2—3 Öffnungen, welche alle trichterartig umrandet sind. Eine wirkliche Gemmulahülle ist nicht vorhanden und man sieht auch im Querschnitt nicht die geringste Spur davon.¹ Die Gemmulanadeln haften an der äusseren Oberfläche der Chitinhülle tangential und sind so spärlich, dass sich oft an einer ganzen Gemmula kaum mehr als 2—3 Spiculæ finden. Unter diesen lassen sich dreierlei Formen unterscheiden.

Die häufigste, ja sozusagen fast ausschliessliche Form ist 61—205 μ

¹ WIERZEJSKI. Loc. cit. p. 531.

lang, 4—8 μ dick, gerade, schwach gebogen oder zweimal unter einem stumpfen Winkel gebrochen und cylindrisch, mit stumpfem oder sich langsam zuspitzendem Ende; die Oberfläche ist entweder ganz glatt, oder an den beiden Enden mehr oder minder stachelig. Keiner der bisherigen Autoren gedenkt dieser Spiculæ, doch zeichnet POTTS davon zwei gerade, welche WIERZEJSKI, nach dem Holzschnitt urteilend, mit den Gemmulanadeln von *Spongilla fragilis* LEYDI für identisch hält. Wenn wir jedoch solche gerade Nadeln mit den übrigen, mit ihnen vermengt vorkommenden vergleichen, ist es ganz gewiss, dass sie nur jenen Spiculæ ähnlich sehen, welche an den «incompleten» (WIERZEJSKI) Gemmulæ von *Spongilla lacustris* LBKN. vorzukommen pflegen. Ich muss jedoch erwähnen, dass ich an der Aussenfläche des Lagers einige Gemmulæ von *Spongilla fragilis* LEYDI fand, welche sich aber vollkommen unabhängig von dem fraglichen Schwamm erwiesen, was durch ihre, von demselben erheblich abweichende lichte Semmelfarbe und ganz normal gebauten Gemmulaspiculæ bewiesen wird.

Jene Form der Gemmulaspiculæ, welche POTTS und CARTER als einzige und reichlich vorkommende erwähnen, fand ich nur recht spärlich. Dies sind 11—42 μ lange, 4—10 μ dicke, spindelförmige mächtige Spiculæ, welche bald flach, bald an den Enden stachelig sind, zuweilen so sehr und in solcher Weise, dass sie fast amphidiscusartige Formen bilden können und im Allgemeinen sehr mit den von WIERZEJSKI¹ beschriebenen anomalen Amphidiskien übereinstimmen.

Von der dritten Art der Gemmulaspiculæ macht bereits MACKAY Erwähnung und er vergleicht dieselben mit Gemmulaspiculæ von *Spongilla Mackayi* CARTER. Dieselben sind 53—175 μ lange, 8—19 μ dicke, spindelförmige Nadeln, mit sich langsam zuspitzenden oder stumpfen Enden, welche an ihrer ganzen Oberfläche stark bedörnt sind; diese von den sehr dornigen Skeletnadeln immer leicht zu unterscheidenden Nadeln, sind eben daran so leicht kenntlich, dass ihre Enden nicht nach auswärts, sondern hakenförmig nach einwärts, nach dem Centrum zu gebogen sind.

Ausser diesen dreierlei Gemmulaspiculæ fand ich, doch in vielen Präparaten nur in ein-zwei Exemplaren, auch solche Amphidiskien, welche sich von den typischsten *grossen und kleinen* Amphidiskien von *Heteromeyenia Ryderi* POTTS, sowohl in Grösse als auch bezüglich der Form kaum unterscheiden.

Aus diesen Spiculumformen geht hervor, dass der von mir untersuchte Schwamm nicht vollständig mit der von CARTER, POTTS und MACKAY untersuchten Form identisch ist, nachdem jedoch das ganze Material an

¹ WIERZEJSKI. Loc. cit. Tab. XII.

demselben Orte, zu gleicher Zeit gesammelt wurde, kann mit vollem Rechte angenommen werden, dass in den verschiedenen Exemplaren desselben Schwammes bald die einen, bald die anderen Gemmulanadeln vorherrschen; die Parenchymnadeln dagegen sind bald spindelförmig, bald amphidiscusartig, oder gemischt beiderlei. Die Richtigkeit meiner Auffassung wird auch durch meine unmittelbaren Beobachtungen bestätigt, da ich tatsächlich zerstreut auch solche Gemmulæ fand, welche den Beschreibungen von POTTS und CARTER entsprechen. Aus alledem folgt, dass *Spongilla novae terrae* POTTS nicht der Gattung *Spongilla* zugezählt werden kann, da die von POTTS beschriebenen Gemmulaspiculæ zweifellos deformierte Amphidiskiten sind; andererseits aber können wir diese Form trotzdem nicht zu den *Ephydatien* (*Meyenien*) rechnen, da die Nadeln der Gemmulæ nicht jederzeit deformierte Amphidiskiten sind; die Annahme der WELTNER'schen Hypothese dagegen könnte nur dann discutiert werden, wenn die Parenchymnadeln immer und ausschliesslich nur Amphidiskiten wären; alles lässt sich aber in zufriedenstellender Weise erklären, wenn wir die Möglichkeit einer Hybridation annehmen.

Als POTTS in dem Bostoner Schwamm die Elemente von *Spongilla paupercula* BOWERBANK und von *Meyenia acuminata* POTTS fand, war er geneigt diese Erscheinung für das Ergebniss einer Hybridation zu halten¹, doch da von WIERZEJSKI beobachtet wurde, dass in das leere Skelet einer abgestorbenen Kolonie auch eine andere Art einwandern und dort vegetieren kann und da ich auch schon selbst *Spongilla lacustris* LBKN. Kolonien beobachtete, zwischen deren Gemmulæ zweifellos auf diese Art reichlich Gemmulæ von *Ephydatia Mülleri* LBKN. gelangten, so kann das gemeinschaftliche Vorkommen von Spiculæ zweier Arten noch nicht als hinlänglicher Beweis für eine Behauptung von solcher Tragweite betrachtet werden. Bei *Spongilla novae terrae* POTTS finden sich aber ausser den etwas deformierten, doch deshalb trotzdem mit Sicherheit erkennbaren Spiculæ von *Heteromeyenia Ryderi* POTTS und *Spongilla lacustris* LBKN. auch noch solche, welche zu keiner der beiden Arten gehören, ja überhaupt bisher gar nicht bekannt sind. Alle diese Spiculæ sind in den diversen Teilen der Kolonie, ja auch in den einzelnen Individuen verschieden, was offenbar darauf hinweist, dass sie in fortwährenden Übergängen die verschiedenen Stadien der Hybridation repräsentieren.

Natürlich liess sich diese Tatsache am zweifellosesten durch direkte Versuche beweisen; doch auch die Beobachtung der durch die Natur freiwillig gebotenen Exemplare würde zu einem Ergebniss führen; so würde namentlich die neuere, detailliertere Erforschung der Teiche bei *Hearts*

¹ POTTS. Contributions, etc. p. 189—90, 222—23.

Content nicht nur über *Spongilla novae terrae* POTTS vollständiges Licht verbreiten, sondern wahrscheinlich auch das Rätsel von *Meyenia Everetti* MILLS, *Spongilla Böhmi* HILGENDORF etc. lösen. Diesen, von WIERZEJSKI für dubiös gehaltenen Arten kann ich, mit mehr oder weniger Grund, als zweifelhafte Arten noch *Spongilla Mackayi* CARTER und *Spongilla iglovi-formis* POTTS anschliessen.

Zum Schlusse kann ich die Maasse der Spiculæ in Mikron in folgender Tabelle der Öffentlichkeit übergeben:

Glatte Skeletnadeln		Dornige Skeletnadeln		Dermal-amphidiskus			Parenchymnadeln		Gemmulanadeln						Kleiner Amphidiskus			Grosser Amphidiskus		
Länge	Dicke	Länge	Dicke	Axe		Dis-kus	Länge	Dicke	I.		II.		III.		Dicke	Länge	Diameter	Dicke	Länge	Diameter
				Länge	Dicke				Länge	Dicke	Länge	Dicke	Länge	Dicke						
201	4	141	12	19	1	2	61	2	152	6	122	11	27	8	27	4	15	57	6	11
266	8	198	11	15	1	2	68	3	152	6	99	11	23	6	23	4	17	46	4	8
266	8	198	11	19	1	4	53	3	137	6	87	8	11	6						
236	6	190	8	19	1	3	76	4	95	4	129	15	42	8						
266	15	198	11	19	1	2	80	4	156	6	95	19	30	6						
167	8	198	12	23	1	8	76	4	137	8	99	15	34	4						
247	10	228	12	15	1	4	61	2	152	6	125	11	38	10						
190	4	228	15	19	1	2	76	3	95	5	114	11	27	8						
247	8	228	10	19	1	4	76	4	103	4	103	10	20	8						
289	11	194	8	23	1	8	42	4	160	5	129	11	27	8						
277	8	167	19	19	1	5	68	4	129	4	175	8	34	8						
266	10	160	8	17	1	4	95	4	61	5	53	8	30	8						
190	8	209	8				68	4	114	6	114	11	27	8						
258	8	175	15				61	2	205	8	103	11	27	8						
266	10	182	14				84	6	129	4	114	10	21	6						

ERKLÄRUNG VON TAB. XIV.

I. *Spongilla novæ terræ*. POTTS. *Hearts Content*.

Fig.	1—2	Glatte Skeletnadeln	bei	210-facher	Vergößerung.
«	3—5	Dornige „	«	«	«
«	6—7	Dermalamphidysken	«	690	«
«	8—10	Parenchymnadeln	«	«	«
«	11—17	I. Gemmulanadeln	«	«	«
«	18—22	II. „	«	«	«
«	23—33	III. „	«	«	«
«	34	Kleiner Amphidiskus	«	«	«
«	35—36	Grosser Amphidiskus	«	«	«

II. *Spongilla fragilis* LEYDI. *Hearts Content*.

Fig. 37 Gemmulanadel bei 690-facher Vergrößerung.

(*Séparatim editum est die 10. Junii 1898.*)

ÜBER NEUE HYMENOPTEREN.

VON FRANZ FRIEDR. KOHL.

(Tab. XV.)

Folgende Beschreibungen betreffen Hymenopteren aus der Familie der *Sphegiden*, *Pompiliden* und *Vesparien*. Zumeist gehören sie solchen Gattungen an, mit denen sich der Verfasser der Abhandlung schon früher angelegentlichst beschäftigt hat. Die Mehrzahl der Arten sind Bewohner des paläarktischen Faunengebietes und ein Beweis dafür, dass die Durchforschung dieser Region selbst in Betreff der Hymenoptera aculeata noch immer keine annähernd vollständige ist. Die Typen werden zum Theile im ungarischen Nationalmuseum in Budapest, zum Theile im k. k. naturhistorischen Hofmuseum in Wien und im königl. belgischen Museum in Brüssel aufbewahrt.

Meinem verehrten Freunde, Herrn ALEX. MOCSÁRY, Custos am Nationalmuseum, sei an dieser Stelle für die zu dieser Studie gewährte Unterstützung mit Materiale bestens gedankt.

1. *Spilomena Mocsáryi* n. sp.

♂. — *Nigra. Mandibulae, clypeus, scapi antennarum, maculae laterales triangulares frontis inferioris flava. Pedes et alarum venulae pallide testaceae; stigma fulvum. Clypei pars media convexa antice profunde excisa. (Tab. XV. Fig. 10.) Occiput validum, retrorsum haud angustatum.*

Long. 2.5 mm.

Schwarz. *Beine*, mit Ausnahme der braunen Hinterhüften, *hell lehm-gelb. Hell lehm-gelb ist auch das Flügelgädder.* Flügelmal zum Theile braun. Citrongelb sind die Oberkiefer, der Kopfschild, zwei grosse — einerseits an den Kopfschild, andererseits an die Innenränder der Netzaugen stossenden — dreieckige Makeln an der unteren Stirne und der Schaft der Fühler. Fühlergeissel hell lehm-gelb.

Ausgezeichnet ist diese Art, welche, nach dem einzigen vorliegenden Stücke zu urtheilen, ein klein wenig grösser ist als *Sp. troglodytes* SHUCK., *durch den tiefen, bogenförmigen Ausschnitt des gewölbten Kopfschild-mitteltheiles*; ein grosser Theil der gelben Oberlippe liegt daher frei. Bei *Sp. troglodytes* fehlt vorne ein solcher Ausschnitt, man bemerkt kaum eine leichte Ausrundung.

Der Schaft der 13-gliedrigen Fühler ist lang, etwa von der halben Geissellänge. Die Geissel ist fast perlschnurartig; ihre Glieder sind ungefähr so lang als in der Mitte dick, nur der Pediculus und das Endglied sind etwa doppelt so lang als mitten dick. Die Netzaugen erreichen die Oberkieferbasis nicht ganz, was übrigens auch von *Sp. troglodytes* gilt.*

Zur Charakterisierung der Art ist noch zu erwähnen, dass der Kopf verhältnissmässig grösser ist als bei *troglodytes*, was wohl hauptsächlich darin seinen Grund hat, dass der Kopf hinter den Augen mächtiger ist und nach hinten im Ganzen sich nicht verjüngt; bei *troglodytes* ist eine Verschmälerung deutlich wahrnehmbar.

Weibchen noch unbekannt.

Süd-Ungarn (Oravicza, im Comitatus Krassó-Szörény).

Die Type wird in der Sammlung des ungarischen Nationalmuseums in Budapest aufbewahrt, ich benannte sie zu Ehren meines um die Hymenoptero-logie hochverdienten Freundes, ALEX. MOCSÁRY, Custos am Nationalmuseum.

2. *Ammoplanus Kohlii* SCHMIEDEKNECHT.

Dr. OTTO SCHMIEDEKNECHT bemerkt in seinem Berichte «Meine Reise nach der Provinz Oran in Algerien» (Természetrájsi Füzetek. Budapest, 1896) gelegentlich der Erörterung der Insectenausbeute bei Hammam-Bou Hadjar p. 159: «ausserdem aber finde ich noch eine zweite, noch kleinere Art *Ammoplanus*, eine der winzigsten Grabwespen der paläarktischen Fauna. Ich nenne sie zu Ehren meines langjährigen Freundes am Wiener Hofmuseum *Ammoplanus Kohlii*.»

Meines Wissens ist diese Art noch nicht beschrieben worden. Da das k. k. naturhist. Hofmuseum in Wien einige Stücke davon von Dr. SCHMIEDEKNECHT erworben hat, scheint es mir angezeigt, nach denselben eine Beschreibung zu entwerfen.

♂. — *Niger. Mandibulae, clypeus — pars media fulva excepta — scapi pars antica eburneo-alba. Antennarum flagellum fulvum subtus testaceum. Tarsi et tibiae anticae in parte antica testaceae.*

Alae fere hyalinae; venae testaceae, stigma testaceum fulvo-marginatum.

Clypeus brevis; pars media convexa, antice paululum emarginata (Tab. XV. Fig. 34.) labrum ex parte apertum integrum. Tibiae posticae ad medium intus tuberculo instructae. (Tab. XV. Fig. 34.)

Long. 2 mm.

* In meiner Arbeit «Die Gattungen der Sphegiden» (Annal. des k. k. naturhist. Hofmuseums 1896. Bd. XI. Heft 3—4) ist somit die Angabe p. 272 «Oculi mandibularum basin attingunt» zu verbessern.

Schwarz. Oberkiefer, Clypeus, mit Ausnahme des lehmbräunen Mitteltheiles und Vorderseite der Fühlerschäfte, elfenbeinweiss. Fühlergeißel lehmbräun, unten lehmgelb. Lehmgelb oder lehmbräun sind auch die Tarsen, sowie die Vorderseite der Vorderschienen. Fühler fast wasserhell, Geäder hell lehmfarben, Stigma lehmfarben, braun gerändert.

Der Kopfschild ist kurz, wesentlich anders gebildet als bei *Amm. Perrisii* GIR. ♂; sein Mitteltheil etwas gewölbt, vorne seicht bogenförmig ausgerandet, unter ihm tritt die Oberlippe heraus, die nicht zweizipfelig ist wie bei *Perrisii*. (Tab. XV. Fig. 3.) Die Augen erreichen die Oberkieferbasis. Fühler fadenförmig; die Geißelglieder sind länger als dick, die meisten etwa 1·5mal so lang wie dick.

Kopf und Mesonotum mikroskopisch netzartig nadelrissig gerunzelt. Mittelsegment oben ziemlich matt, fein gerunzelt (25f. Vergr.), lederartig.

Zur Erkennung der Art beachte man vorzüglich die Beschaffenheit des Metatarsus der Hinterbeine; dieser zeigt an seiner Innenseite, nicht weit von der Mitte entfernt, doch näher dem Ende eine plötzliche, fast tuberkelartige Erweiterung, die bei stärkerer Vergrößerung betrachtet, dicht behaart erscheint. (Tab. XV. Fig. 34.)

Algerien (Oran).

Amm. A. Kohlii ist eher noch kleiner als *Spilomena troglodytes* SHUCK. und erscheint somit als die kleinste bisher bekannte Raubwespe.

3. *Ampulex Mocsáryi* n. sp.

♀. — *Nigra, parum aenescens. Clypeus vomeriformis apice tridentato, in margine laterali ad basim excisura quadam instructa. (Tab. XV. Fig. 35.) Orbitae interiores paralleli. Carinis lateralibus frons fere caret.*

*Oculi ad verticem longitudine antennarum flagelli articuli secundi longi inter se distant. Caput et thorax fere laevia, tantummodo microscopice sat densissime punctulata. Collare elongatum absque tumore ullo. Scutellum convexiusculum. Sutura mesopleurarum episternalis distincta. Postscutellum albo-pubescentis. Segmentum medianum: Tab. XV. Fig. 33. Petiolus abdominis relate longus, flagelli articulo secundo longitudine fere aequalis. Abdominis forma *Ampulicis Seitzii* K. assimilis. Pedes graciles. Articulus unguicularis dentatus subbifidus articuli penultimi basi affixus.*

Alae anteriores fasciae instar fere adumbratae. Vena transverso-cubitalis prima oblitterata, secunda sat obliqua cum vena cubitali angulum externum acutum, cum vena radiali angulum obtusum efficit.

Long. 9·5 mm.

Eine kleine, zierliche, übrigens durch viele Merkmale ausgezeichnete Art, die ich Herrn ALEX. MOCSÁRY, Custos am Nationalmuseum in Budapest zu Ehren benenne.

Der Kopf verschmälert sich hinter den Augen rückwärts. Der Abstand des leicht und schmal aufgestülpten scharfen Hinterhauptes von den hinteren Nebenaugen ist so gross, wie der Abstand des vorderen Nebenauges vom Kopfschild. Die sichelförmigen Oberkiefer haben an der Basis, unten an der Einlenkungsstelle eine zahnchenartige Ecke. Kopfschild pflugscharförmig; die Mittelkante endigt in einen Zahn; dieser ragt nicht weiter vor als die Seitenzähne, wovon sich je einer in einiger Entfernung davon beiderseits zeigt. Der Seitenrand des Kopfschildes zeigt an seiner Basis, also ganz in der Nähe des unteren Augenrandes, einen Ausschnitt. (Tab. XV. Fig. 35.)

Innenränder der Netzaugen so ziemlich parallel. Die seitlichen Stirnkiele, die bei den meisten Arten eine Fortsetzung der über der Fühlerinsertion liegenden Beulen bilden, sind nur sehr kurz und schwach angedeutet. Der Stirnmittelkiel ist durch eine höchst zarte, erhabene Linie angedeutet. Der geringste Abstand der Netzaugen auf dem Scheitel beträgt die Länge des zweiten Geisselgliedes und ist etwas geringer als die Netzaugenlänge. Die hinteren Nebenaugen sind einander sehr nahe und stehen kaum um den Durchmesser eines Nebenauges von einander und weniger weit ab als vom vorderen Nebenaugen. Fühler schlank; zweites Geisselglied lang, fast doppelt so lang als das dritte, welches etwa 3·5mal so lang als mitten dick ist, ungefähr so dick, wie der Metatarsus der Hinterbeine.

Eine Punktirung ist bei nur 12—17-facher Lupenvergrösserung an Kopf, Thorax und Mittelsegment nicht wahrnehmbar. Bei 100-facher Vergrösserung zeigt sich auf dem Kopfe eine sehr dichte, gleichmässig feine Punktirung; auf dem Collare ist sie noch feiner und wegen des Tomentes undeutlicher. Das Mesonotum ist mattschwarz tomentirt, die Sculptur von der des Collare kaum verschieden. Das Collare ist seiner Gestalt nach langgestreckt, der eigentliche dorsale Collarwulst reichlich so lang wie das zweite Geisselglied, verhältnissmässig entschieden länger als bei *A. fasciata* JUR., ähnlich geformt wie bei *A. laevigata* KOHL. Schildchen etwas gewölbt. Mesopleuren wie das Collare mikroskopisch punktirt, Episternalnaht vorhanden. Hinterschildchen durch seine weisse Pubescenz auffallend.

Mittelsegment länger als in der Mitte breit; Kielbildung: Taf. XV. Fig. 33. Hinterleibstiel verhältnissmässig lang, dünn, fast von der Länge des zweiten Geisselgliedes. Abdominalcontouren ähnlich denen von *A. Seitzii* KOHL.

Abdominalsegment 3 (2 Ventralplatten) unten gleichmässig gewölbt; der höchste Punkt seiner Wölbung fällt ungefähr in die Mitte. Schenkel und Schienen ohne alle grössere Punkte. Vorletztes Tarsenglied ungefähr von gleicher Länge wie das drittletzte verbreitert.

Das Klauenglied (Tab. XV. Fig. 32) haftet dem vorletzten nahe an

seiner Basis an. Die Klauen haben einen spitzen, gebogenen Zahn vor dem Ende, erscheinen jedoch nicht vollkommen bifid und könnte sie ebensogut bezahnt nennen.

Die Flügel sind an der Radial-, Cubital- und zweiten Discoidalzelle etwas gebräunt, desgleichen auch an der basalen Submedialzelle.

Radialzelle verhältnismässig stark abgerundet. Interessant ist die Stellung der primären zweiten Cubitalquerader — die erste primäre erscheint obliteriert, — welche nicht wie fast bei den meisten *Ampulex*-Arten senkrecht auf die Cubitalader und Radialader gestellt ist oder mit dem Apicalabschnitt der Radialader gar einen spitzen und mit dem Apicalabschnitt der Cubitalader einen stumpfen Winkel, sondern umgekehrt mit dem Basalabschnitte der Radialader einen entschiedenen stumpfen und mit dem Basalabschnitte der Cubitalader einen entschiedenen spitzen Winkel bildet.

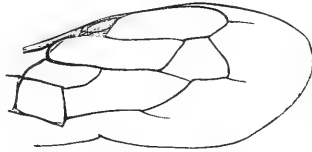

Vorderflügel von *Ampulex Mocsáryi* KOHL ♀.

Schwarz; Kopf und Thorax, auch die Beine zeigen einen ganz schwachen grünlichen Metallschimmer; dem Abdomen fehlt ein solcher Schimmer, wenigstens bei dem vorliegenden Stücke, das aus **Java** stammt. Oberkiefer an ihrer Endhälfte und Vorderseite des Fühlerschaftes zum Theile rostgelb.

Die Type ist Eigenthum des ungarischen Nationalmuseums in Budapest.

4. *Ampulex crassicornis* n. sp.

Aeruginoso-viridis, pedibus concoloribus. Alae infusatae. Antennae crassiusculae. Collare simili modo A. compressiventris GUÉR. *configuratum; attamen linea mediana impressa usque ad tuberculum conicum, magnum posticum nequaquam retrorsum extensa. Collare punctatum, insuper supra transverse strigosum.*

Punctatura mesothoracis et capitis grossa. Segmentum medianum supra visu haud longius quam latius.

Abdomen supra modo A. compressae configuratum et punctatum.

Segmentum ventrale secundum postice subdeplanatum nigrum, antice ad segmentum ventrale primum convexo-declive. Vena transverso-cubitalis prima nonnunquam oblitterata. Unguiculi dente robusto subcurvo instructi. Articulus unguicularis articuli penultimi basi affixus, hoc fere duplo longior.

Long. 11 mm.-♂.

Körper pflugscharförmig, Mittelkante gebogen, in einen Mittelzahn endigend; beiderseits vom Mittelzahne liegt eine Einbuchtung. Innenränder der Augen gegen den Scheitel convergent; *geringster Abstand der Netzaugen auf dem Scheitel etwas kleiner als das zweite Geisselglied lang*. Der Kopf verjüngt sich hinter den Augen rückwärts in bedeutendem Grade. Hinterhauptsrand scharf, etwas aufgebogen. Die Stirnseitenkiele weichen nach oben zuerst ganz unbedeutend auseinander, neigen dann, schwächer werdend und sich im Bogen hinter den vorderen Nebenaugen schliessend, wieder zusammen. Die Stirne zeigt deutliche Runzelstreifen auch zwischen den Seitenkielen, überdies zwischen den Runzeln grobe Punkte. Scheitel und Schläfe in mässiger Dichte, aber sehr grob punktirt.

Fühler dick und lang. Das zweite Geisselglied ist etwa 5mal so lang als mitten dick oder 1·5mal so lang als das dritte, welches etwa 3·5mal so lang als mitten dick ist.

Das Collare ist ähnlich dem von *A. compressiventris* GUÉR. gebildet, nur ist der hinten sich erhebende Zapfen viel kräftiger und höher als bei dieser Art; auch zeigt sich nur vorne eine *vertiefte Mittellinie, welche bei weitem nicht zur hinteren Erhebung zurückreicht*.

An den Seiten ist das Collare nur punktirt, oben zeigt es, ausser der Punktirung, auch Querrunzeln, von denen der Zapfen aber unberührt bleibt.

Mesonotum sehr grob, aber nur in sehr mässiger Dichte punktirt, ähnlich wie *A. compressa* F.; ähnlich wie bei dieser, ist auch die Punktirung der Mesopleuren, also etwas dichter und gröber als bei *compressiventris* GUÉR. Episternalnaht deutlich entwickelt.

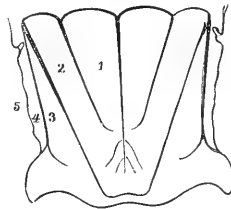

Mittelsegment von *Ampulex crassicornis* KOHL ♂.

Das Mittelsegment ist kaum breiter als lang. Kiel 3 und 4 (Über *Ampulex* JUR. etc. Ann. d. k. k. naturhist. Hofmuseums. VIII. 1893. Taf. XI. Fig. 20) sind wie bei *A. compressiventris*, hinten ungefähr so weit von einander entfernt, wie 2 von 3. Seitenzähne kräftig, hornartig.

Das 2. und 3. Hinterleibssegment hat der Form nach Ähnlichkeit mit dem von *A. neotropica*; die Rückenplatte des 2. tritt an den Seiten nicht heraus, wie bei *compressiventris*, sondern gleicht mehr der von *Amp. compressa* F., mit der sie auch grosse Ähnlichkeit der Hinterleibs-Punkti-

zung zeigt. Die Bauchplatte des 3. Segmentes ist nicht in dem Grade gewölbt wie bei *compressa*; der hintere Theil derselben, und zwar etwas mehr als die Hälfte, ist ähnlich wie bei *compressiventris*, jedoch in noch stärkerem Grade abgeflacht, schwarz; der vordere Theil fällt in gleichmässiger Wölbung zum vorhergehenden Segmente ab.

Hinterbeine deutlich punktirt. Klaue mit einem kräftigen, gebogenen Zahne. Klauenglieder der Basis des vorletzten Tarsengliedes eingefügt; Klauenglied der Hinterbeine fast doppelt so lang als das vorletzte Fussglied.

Flügel gebräunt, besonders in der Radialzelle. Von den drei Cubitalqueradern ist bei dem vorliegenden Stücke die erste im Erlöschen begriffen und dürfte bei manchem Stücke entschieden fehlen. Die 3. Cubitalquerader trifft in einem Abstände von der Spitze der Radialzelle auf die Radialader, die nicht ganz so gross ist als die Länge der 2. Cubitalquerader.

A. crassicornis hat grosse Ähnlichkeit mit *A. conigera* KOHL und ich hätte sie für deren Männchen angesehen, wenn die Fundortsangaben einigermaassen zusammengestimmt hätten und die Beine bei *crassicornis* zum Theile roth und nicht metallisch grün wären.

Afrika (Kuilu, im französischen Aequatoriale).

Die Type ist Eigenthum des ungarischen Nationalmuseums in Budapest.

5. *Ampulex Mœbii* KOHL.

♂. — Gleicht dem Weibchen im Ganzen. Kopfschild ohne Seitenzähne. Die Innenränder der Netzaugen convergiren gegen den Scheitel in geringem Grade; hier ist ihr geringster Abstand kaum grösser als die Länge des 2. Geisselgliedes; dieses ist kaum so lang als das 3. + halb 4. Geisselglied. Punktirung des Kopfes dichter und weit derber als beim Weibchen.

Das Collare ist von ähnlicher Bildung wie beim Weibchen, jedoch zeigen sich auf ihm — auch an den Seiten — ziemlich kräftige Punkte, von denen selbst die kegelartige Erhebung nicht frei bleibt. Viel derber und dichter ist auch die Punktirung auf dem Dorsulum.

Mesopleuren mässig dicht und grob punktirt; bei dem einen vorhandenen Stücke erscheinen zwischen den groben Punkten keine feineren. Episternalnaht vorhanden.

In der Beschaffenheit des Mittelsegmentes zeigt diese Art viel Ähnlichkeit mit *A. distinguenda* KOHL.

Hinterleibsform: Tab. XV. Fig. 1. Die Punktirung ist ähnlich wie bei *A. compressa* F., ziemlich derb und dicht.

Capland (Addo ¹⁹/496; Algoa Bay ⁶/296. — Dr. H. BRAUNS leg.).

Gen. *Trirhogma* WESTW.

Herr A. MocsáRY sandte mir zwei Arten von *Trirhogma* zur Ansicht, die eine von Java (Tisolak), die andere von Nord-Celebes stammend, und setzte mich hiedurch in den Stand, einige Ergänzungen zur Westwood'schen Gattungsbeschreibung zu liefern.

Die Schulterbeulen erreichen nicht ganz, wenn auch nahezu, die Flügelschuppen.

Episternalnaht der Mesopleuren ausgeprägt, auch die Epimeralfurche ist ersichtlich.

Mesonotum bei den Weibchen flach, bei den Männchen mit 2 abgerundeten Höckern versehen (ob bei allen Arten?). Aus dem Mittelsegmente treten die Kiele zu Tage, die ich bei *Ampulex* mit der Ziffer 3 bezeichnet habe, auch Seitenkiel 5 erscheint als Seitenrand. Unter dem letzten Dorsalsegmente ragt beim Weibchen die Ventralplatte des 7. (resp. 6.) Segmentes weit vor; ihre Seitenränder greifen oben übereinander, so dass diese Ventralplatte einen etwas abgeplatteten Kegelstutz bildet. Die Ventralplatte des 3. (resp. 2.) Hinterleibssegmentes bildet vorne einen Höcker, der zum vorhergehenden Ringe sehr steil abfällt.

Die Tarsenglieder sind nicht nur am Ende bewehrt, wie Westwood angibt, sondern bei den Weibchen kann man an der Hinterseite der Metatarsen unter den weisslichen Wimpern Dornen wahrnehmen.

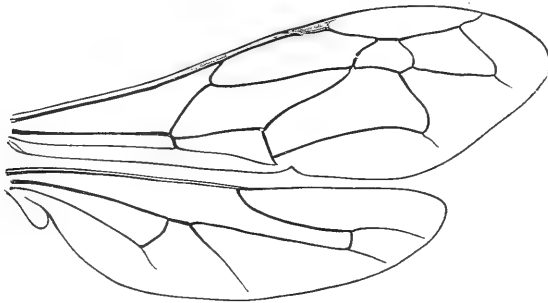

Flügelgeäder von *Trirhogma*.

Die 1. Discoidalquerader der Vorderflügel verläuft wechselnd, nämlich nicht immer nahe vor der 1. Cubitalquerader, also noch an der 1. Cubitalzelle. 2. Submedialzelle zweimal so lang als am Ende breit.

Retinaculum ununterbrochen; sein Ursprung fällt mit dem Ursprunge der Radialader der Hinterflügel zusammen.

Die Medialzelle dringt weit gegen den Flügelrand vor. Der Ursprung der Cubitalader liegt hinter dem Abschlusse der Submedialzelle, also näher

dem Apicalrande des Flügels. Die Analbucht ist nicht recht ausgeprägt, dagegen erscheint eine deutliche Basalbucht und ein deutlicher Basallappen.

Trirhagma halte ich für ein Bindeglied zwischen *Ampulex* und *Dolichurus*.

6. *Sphex* (*Harpactopus*) *harpax* n. sp.

♂. — *Niger, sordide albo-pilosus. Thorax — imprimis dorsulum et mesosternum — insuper pilis fuscis instructus. Segmenta ventralia 3—7 pube et pilis brunneis oblecta. Alae luteae, venis luteis.*

Oculorum margines interiores clypeum versus paullum converguntur; hinc in media parte longitudine flagelli articularum secundi et tertii inter se distant. Clypeus convexus, truncatus submarginatus. Mandibulae bidentatae. Flagelli articulus secundus tertio longior. Dorsulum oblique rugoso-striatum. Scutellum convexus, bigibbosum. Mesopleurae rugosae. Postscutellum gibbula parva coniformi media instructum. Metapleurae rugosae. Segmentum medianum rugosum, supra transverse substriato-rugosum. Petiolus paullo brevior metatarso postico, antennarum flagelli articulis. 1—3 longitudine aequalis. Unguiculi dentibus tribus instructi, dens infimus sat parvus atque muticus.

Long. 15 mm.

Schwarz. An den Beinen zeigt die schwarze Färbung zum Theil Neigung in ein dunkles Pechroth überzugehen. Auf dem Hinterleib ist ein unscheinbarer Metallglanz wahrnehmbar. Flügelscheibe und Geäder gelb.

Kopf und Thorax schmutzigweiss behaart; letzterer zeigt jedoch auf dem Dorsulum, auf dem Mesosternum und wohl auch auf dem Mittel-segmente ausserdem eine braune Behaarung. Das Collare ist oben weisslich behaart. Auf dem 3—7. Bauchring zeigt sich eine dichte, fuchsige Pubescenz, aus der auch längere Haare von derselben Färbung hervortreten. Die Farbe der Behaarung dürfte im Ganzen wohl der Veränderlichkeit unterworfen sein.

Mandibeln zweizählig. Der Kopfschild ist etwas gewölbt, am Ende wie abgestutzt und sanft ausgerandet. Das Gesicht ist verhältnissmässig etwas schmaler als bei *Sph. subfuscatus*. Die Innenränder der Netzaugen neigen gegen den Kopfschild etwas zusammen, ihr geringster Abstand von einander ist daselbst gleich der Länge des 2.+3. Geisselgliedes; am Hinter-rande des vorderen Nebenauges sind die Netzaugenränder etwas weiter von einander entfernt, etwa um die Länge des 2.+3. halb 4. Geisselgliedes. Das zweite Geisselglied ist länger als das 3., dieses kaum kürzer als das 4. (Tab. XV. Fig. 24.) Die hinteren Nebenaugen sind von einander nahezu ebenso weit entfernt als von den Netzaugen.

Das Collare ist wie bei *subfuscatus* DAHLB. gebildet. Die Sculptur des

Thorax ist ebenfalls, wie bei dieser Art, rauh und runzelig; auf dem Dorsulum bilden die Runzeln Querstreifen. Das Schildchen ist entschieden gewölbt und durch eine mittlere Längseinsenkung erscheint es zweihöckerig. Das Hinterschildchen zeigt in der Mitte eine kleine kegelförmige Erhebung. Das Mittelsegment ist runzelig; auf der Rückenfläche bilden die Runzeln eine unreine Querstreifung, die wohl bei manchen Stücken nur schwer oder gar nicht mehr zu erkennen sein mag.

Der Hinterleibsstiel ist so ziemlich gerade, ein wenig kürzer als der Metatarsus der Hinterbeine, kaum kürzer als die beiden folgenden Fussglieder, so lang als die drei basalen Geisselglieder.

Die Beine zeigen in Bezug auf Bewährung und Mächtigkeit die Beschaffung wie bei den übrigen *Harpactopus*-Arten. Die Schienen und Tarsen zeigen, ausser der kräftigen Bedornung, auch starre Börstchen.

Die Klauen sind dreizählig. Der basale Zahn ist unansehnlich.

Die Radialzelle ist etwas länger als bei *subfuscatus* und die 3. Cubitalquerader nähert sich, wenigstens bei der Type, der 2. mehr als bei der verglichenen Art.

Insula Timor. (1 ♂.)

Die Type wird im ungarischen Nationalmuseum in Budapest aufbewahrt.

7. *Sphex* (Isodontia) *simplex* n. sp.

♂. — *Niger, nigro-hirtus; facies pubescentia adpressa alba nitens, insuper nigro-pilosus. Alae nigro-fuscae, chalybeo-resplendentes. Clypeus truncatus. Labrum carina dentibusque carens. Mandibulae fulvae tridentatae. Orbitae clypeum versus paululum in toto converguntur, attamen ad verticem itidem approximatae; hinc imo paullo minus inter se distant quam illinc.*

Flagelli articulus secundus longior quam tertius; hic quarto longitudine aequalis. Dorsulum simili modo Sph. nigelli punctatum; punctatura subdensa Mesopleurae sat dense punctulatae.

Segmentum medianum punctato-coriaceum. Petiolus curvatus, metatarso postico brevior, femore antico longitudine circiter aequalis, tibia antica longior. Segmenta ventralia (4—8) ad marginem posteriorem fusco-nigro-fimbriata.

Long. 19—22 mm.

Schwarz; schwarz behaart. Gesichtsfilz weiss, aus demselben heraus treten längere schwarze Haare. Flügel dunkelbraun, mit bläulichem Reflexe.

Oberlippe ungekielt und unbezahnt. Oberkiefer von rostiger Färbung, dreizählig, wie bei *Sph. nigellus* Sm. Die Innenränder der Netzaugen neigen gegen den am Ende wie abgestutzt aussehenden und mit einem ganz kleinen stumpfzahnartigen Mittelläppchen versehenen Kopfschild ein klein wenig

zusammen; aber auch auf dem Scheitel nähern sie sich plötzlich, so dass ihr Abstand von einander daselbst geringer ist als an der Stelle ihrer grössten Annäherung auf dem Kopfschild; der Abstand beträgt hier die Länge des 3.+4. Geisselgliedes oder die des 1.+2.+halb 3., dort nur die Länge des 2.+halb 3.

Das 2. Geisselglied ist um die Länge des Pedicellus ungefähr länger als das 3. oder 4. (Tab. XV. Fig. 25.)

Dorsulum mässig dicht punktirt. Mesopleuren ganz dicht punktirt. Mittelsegment punktirt runzelig, von der bei *Isodontia* gewohnten Form.

Hinterleibsstiel gebogen, kürzer als der Metatarsus der Hinterbeine, reichlich so lang als der Vorderschenkel und deutlich länger als die Vorder-schiene, ungefähr gleich lang wie das 1.+2.+3. Geisselglied. Die hinteren Bauchplatten (3—7) führen beim Hinterrande eine dichte und abstehende Bewimperung, so dass die Bauchseite wie mit Haarfransenreihen ausgestattet erscheint.

Deutsch-Neu-Guinea (Erima, Astrolabe-Bai, BIRÓ leg. 1896).

Die Typen (2 Männchen) werden im ungarischen Nationalmuseum von Budapest aufbewahrt.

8. *Sphex* (*Isodontia*) *egens* n. sp.

♂. — *Niger, cinereo-pilosus. Alae subhyalinae apice infuscato. Mandibulae tenues, bidentatae. Labrum integrum, carina dentibusque carens. Orbitae interiores clypeum versus in toto converguntur; inter se ad verticem tot distant, quot ad clypeum, id est longitudine flagelli articularum: 2^{di} + 3^{ti}. Flagelli articulus secundus evidenter brevior tertio; articulus quartus longus, 2^{dum} + 3^{tium} longitudine paullulo superat. Dorsulum subnitidum, subdense punctatum. Scutellum sparsius punctatum. Mesopleurae confertim punctatae. Segmentum medianum supra punctulato-coriaceum.*

Petiolus curvatus, tibiis anticis longior, longitudine metatarso una cum articulo insequente pedum posticorum circiter aequalis.

Long. 15 mm.

Schwarz. Behaarung von Kopf und Thorax greis. Der Kopfschild, die Seitenränder des Dorsulum, das Postscutellum, das Mittelsegment hinten unten, und unten an den Seiten, und die Hüften erscheinen in Folge einer zarten, anliegenden Pubescenz bei gewisser Drehung des Thieres weissglänzend. Die Flügel sind auf der Scheibe nur sehr schwach getrübt, am Apicalrande aber gebräunt.

Die Mandibeln sind schwach wie bei *Is. diodon* K. ♂, zart, zweizählig. Oberlippe ohne Kiele und ohne Zähne.

Der Kopfschild ist relativ länger als bei *Sph. nigellus* SM. ♂, vorne quer abgestutzt, und gleicht am meisten dem von *diodon* ♂.

Die Innenränder der Netzaugen convergiren im Ganzen entschieden gegen den Kopfschild; oben auf dem Scheitel aber nähern sie sich wieder plötzlich, so dass ihr Abstand von einander daselbst nicht grösser ist als ihr geringster Abstand am Kopfschilde; er beträgt die Länge des 2.+3. Geisselgliedes.

Das Gesicht ist verhältnissmässig sichtlich schmaler als bei *Sph. nigellus* SM. Der Abstand der Nebenaugen von einander und von den Netzungen ist ziemlich gleich.

Eigenthümlich für diese Art ist die Fühlergeissel. (Tab. XV. Fig. 23.) Das 2. Geisselglied ist etwa 2.5mal so lang als am Ende dick und deutlich, etwa um ein Drittel kürzer als das 3. Geisselglied. Die 4 folgenden Glieder sind verhältnissmässig sehr lang, gerade und längskantig; die letztgenannte Eigenschaft besitzen alle übrigen Glieder nicht. Das 4. Geisselglied ist ein klein wenig länger als das 2. und 3. zusammengenommen, gleich lang wie das 5.; das 6. und 7. Geisselglied sind etwas kürzer als eines der beiden vorhergehenden. 8—12. Geisselglied ein wenig gebogen, jedes von ihnen ist deutlich kürzer als das 7.

Dorsulum etwas glänzend, mässig dicht punktirt. Mesopleuren ziemlich dicht punktirt. Schildehen sparsam punktirt. Mittelsegment dicht punktirt, lederartig, von ähnlicher Gestaltung wie bei *Sph. nigellus* ♂. Der Hinterleibsstiel ist gebogen, lang, länger als die Vorderschiene, etwa so lang wie der Metatarsus und das darauffolgende Glied der Hinterbeine zusammen, oder wie das 2.+3.+4. Geisselglied, oder wie der Hintersehenkel.

Tarsen verhältnissmässig nicht sehr lang gestreckt; das vorletzte Tarsenglied ist kürzer als am Ende breit; hierin, sowie in anderen Punkten bekundet *egens* eine nahe Verwandtschaft mit *Sph. Severini* KOHL.

Die Bauchplatten entbehren der bei den meisten *Isodontia*-Arten üblichen Haarfransenreihen, dagegen erscheint die obere Afterklappe am Ende weisslich bewimpert.

Am nächsten steht dieser Art offenbar *Sph. diodon* K.

Neu-Pommern (Kinigungang, C. RIBBE leg.).

Die Type (1 Männchen) wird in den Sammlungen des ungarischen Nationalmuseums in Budapest aufbewahrt.

9. *Sphex* (*Isodontia*) *ochropterus* KOHL ♂.

Das Männchen dieser Art kannte man bisher noch nicht. Mir liegen zwei von FRUHSTORFER in Java gesammelte Stücke, nunmehr Eigenthum

des königl. belgischen Museums in Brüssel, vor, die offenbar das männliche Geschlecht von *Sph. ochropterus* K. sind.

Die Innenränder der Netzaugen convergiren in schwachem Grade gegen den Kopfschild; ihr geringster Abstand von einander beträgt daselbst die Länge des 1.+2.+3. Geisselgliedes. Der geringste Abstand der Netzaugen auf dem Scheitel ist etwas geringer; er beträgt die Länge des 2.+3. Geisselgliedes.

Der Kopfschild erscheint hübsch breit abgestutzt und an der Basis mit einem mittleren Längskiele ausgestattet. *Oberkiefer dreizählig*; die beiden inneren näher der Basis stehenden Zähne sind nicht scharf ausgeprägt.

Das 2. Geisselglied ist nur sehr wenig länger als das 3.; es ist reichlich dreimal so lang als in der Mitte dick; das 3. Geisselglied ist ungefähr 2.5mal so lang als mitten dick, entschieden kürzer als das 4. oder 5. Geisselglied, die auch länger sind als das 2.

Stigmenfurche nicht angedeutet. Hinterleibsstiel gebogen, ungefähr so lang wie der Metatarsus. Die Tarsen sind verhältnissmässig sehr lang; das 2. Hinterfussglied ist ungefähr viermal so lang als mitten dick, das vorletzte länger als am Ende dick.

In den übrigen Merkmalen stimmen die Männchen von *ochropterus* mit den Weibchen so ziemlich überein.

10. *Sphex* (*Isodontia*) *Severini* n. sp.

Niger; abdominis segmentum dorsale secundum et ex parte tertium rufa; margines segmentorum posteriores piceo-pallidi. Alae subhyalinae apice macula fusca. Clypeus margine haud truncato, subarcuato.

Mandibulae tenues forma insigni. Orbitae interiores clypeum versus converguntur, hinc longitudine flagelli articularum 1^{mi} + 2^{di} inter se distant. Petiolus curvatus, longitudine metatarsi postici. Tarsi postici articulus penultimus apice paulum latior quam longior. Pubescentia faciei, collaris, marginum dorsuli, postscutelli et marginis lateralis et postici segmenti mediani subaurichalcea.

Long. 16–18 mm.

Schwarz. Auf dem Hinterleibe ist die Rückenplatte des 2. Segmentes und die Basis des nächstfolgenden braunroth. Die Ausdehnung der rothen Färbung ist zweifelsohne recht veränderlich. Endränder der Segmente blass pechartig durchscheinend.

Gesicht, das Collare oben, die Ränder des Dorsulum, zum Theile die Mesopleuren, das Hinterschildchen, der Hinterrand des Mittelsegmentes bei der Insertionsstelle des Petiolus und die Seitenränder desselben knapp an den Metapleuren blass messinggelb glänzend. Flügel leicht getrübt, an

ihrer Spitze mit brauner bis zur Radialzelle und Cubitalzellspitze heranreichender Makel.

Gesicht verhältnissmässig schmal; *die Innenränder der Augen convergiren gegen den Kopfschild* deutlich; ihr geringster Abstand von einander beträgt daselbst die Länge des 1.+2. Geisselgliedes. Der geringste Abstand der Netzaugen auf dem Scheitel beträgt etwas mehr als der auf dem Kopfschilde. Die Nebenaugen stehen von einander so weit ab wie von den Netzaugen.



Oberkiefer von *Spheg Severini* KOHL ♀.

Die Oberkiefer sind dünn, innen mit einem stumpfen Zahne bewehrt; *die Endzinke ist von eigenthümlicher Form*, wäre sie nicht bei beiden Zangen ganz gleich, so hätte ich an eine Difformität geglaubt. Oberkiefer ohne Längskiele. Der *Kopfschild* erscheint am Vorderrande nicht wie abgestutzt, sondern *schwachbogig*, in der Mitte mit einer Neigung zu einer Ausbuchtung. Das zweite Geisselglied ist das längste der Geissel.

Die Form des Bruststückes und seine Sculptur ist, wie man sie bei der Mehrzahl der *Isodontia*-Arten zu sehen gewohnt ist. Stigmaturche fehlend. Mittelsegment dicht punktirt, lederartig. Hinterleibsstiel gebogen von der Länge des 1.+2. Hintertarsengliedes. *Das vorletzte Tarsenglied des Hinterfusses (übrigens auch der anderen Beine) ist am Ende breiter als lang*, also im Vergleiche mit anderen Arten auffallend kurz. Die Tarsen sind im Ganzen bei weitem nicht so gestreckt, wie etwa bei *Is. ochropterus* KOHL; der Metatarsus der Hinterbeine ist etwa so lang, wie das 2. und 3. Geisselglied zusammen. Das 2. Hinterfussglied ist gleichfalls verhältnissmässig kurz, etwa 2.5mal so lang als mitten dick.

Diese durch die Beschaffenheit der Oberkiefer, die Stellung der inneren Netzaugenränder zu einander, die Kürze des vorletzten Tarsengliedes aller Beine, sowie durch die Apicalmakel der Vorderflügel besonders gekennzeichnete Art benenne ich zu Ehren des Herrn G. SEVERIN, Conservators am königl. belgischen Museum in Brüssel.

Java (FRUHSTORFER leg.).

Die Type ist Eigenthum des königl. belgischen Museums in Brüssel.

11. *Spheg errabundus* n. sp.

Das ungarische Nationalmuseum in Budapest besitzt einen *Spheg* (♀) von der Insel Waigiu, welcher in den Sculpturverhältnissen eine grosse

Übereinstimmung mit *Sph. luctuosus* Sm. zeigt, aber doch einige Eigenschaften besitzt, dass ich es nicht wage, ihn als Varietät dieser Art hinzustellen.

Sollte durch Auffindung des Männchens trotzdem die Zugehörigkeit zu *luctuosus* festgestellt werden, so wird dieser Abänderung ein specieller Namen wohl nichts schaden.

♀. — *Abdomen inde a petiolo brunco-rufum. Alae brunneae, basi obscuriore vix violaceo-resplendentes; posteriores margine apicali haud pallescente.*

Long. 28 mm.

Der SpheX ist schwarz; der Hinterleib aber, mit Ausnahme des Mittelsegmentes und Stieles, entschieden braunroth. Die Flügel sind braun, an der Basis dunkler; hier glänzen sie dunkel stahlblau, im Übrigen aber nur schwach violett. Die Hinterflügel sind gleichmässig braun gefärbt, auch am Apicalrande; hier nicht heller als auf der Scheibe. Das Schildchen will mir nicht ganz so flach erscheinen wie bei *luctuosus* und ist auch nicht abgeschliffen, ebenso wenig als das Dorsulum, das gleichfalls nicht ganz so flach ist.

Im Übrigen will es mir nicht gelingen Merkmale an dem Thiere aufzufinden, welche es sonst von *Sph. luctuosus* unterscheiden würden.

12. *SpheX satanas* n. sp.

Niger. Scutellum subdeplanatum. Postscutellum integrum. Segmentum medianum supra toris 4—6 distinctis transversis instructum. Petiolus pedum posteriorum articulo secundo longitudine aequalis aut subaequalis. Alae sordidae apice late infuscato violaceo-resplendente. Corpus cinereo-pilosum.

♀. — *Oculorum margines interiores clypeum versus vix convergentes; hinc longitudine flagelli articularum $1^{mi} + 2^{di} + 3^{ti}$ minimum inter se distant. Clypeus hujusque pili, antennarum articuli basales (plerumque 1—5), collare, tegulae et ex maxima parte pedes obscure rufa. Metatarsus pedum anteriorum spinis longis setiformibus 9—10 instructus, insuper seriem spinarum brevium praebet oculis.*

♂. — *Oculorum margines interiores clypeum versus convergentes; hinc longitudine flagelli articularum $2^{di} + 3^{ti}$ minimum inter se distant. Segmentum ventrale externum penultimum densius pilosum. Clypeus, collare, tegulae et pedes nigra.*

Long. 15—22 mm. (♂ 15—18. — ♀ 18—22 mm.)

Diese Art gehört in die engere Verwandtschaft des *Sph. pruinosus* GERM. Schwarz, das Männchen ganz, das Weibchen grösstentheils; bei letzterem sind dunkel rostroth der Clypeus und seine Beborstung, die Basalglieder der Fühler (meistens 1—5), das Collare, die Flügelschuppen,

der grösste Theil der Beine und wohl auch mehr-weniger die Hinterleibspitze. Die Flügel sind schmutzig getrübt, am Endrande breit gebräunt und violett glänzend. Behaarung grau. Die vorletzte Bauchplatte des Männchens zeigt eine ziemlich dichte Behaarung, die besonders an den Seiten auffällt.

Die inneren Nebenaugen convergiren gegen den Kopfschild höchst unbedeutend, bei den Männchen jedoch deutlich; bei diesem beträgt daselbst der geringste Abstand die Länge des 2.+3., bei jenem die des 1.+2.+3. Geisselgliedes. Die hinteren Nebenaugen stehen von einander nahezu soweit ab als von den Netzaugen. Dorsulum auf der Scheibe mehr zerstreut, an den Seiten, vorne und hinten dichter punktirt. *Schildchen ziemlich flach und wie das Hinterschildchen ohne Auszeichnung.*

Mittelsegmentrücken, ähnlich wie Sph. pruinosis und aurulentus F., mit entschiedenen Querriefen, Querwülsten (4—6, meist 5) ausgezeichnet, die auch bei den Männchen scharf genug hervortreten. Überdies erscheint das Mittelsegment ungemein zart und dicht, der Quere nach nadelrissig. Hinterleibsstiel beim Weibchen so lang wie das 2. Hinterfussglied beim Männchen unbedeutend länger. Der Metatarsus der Vorderbeine zeigt an der Aussenseite 9—10 lange, am Ende etwas gebogene, borstenartig dünne Kammdornen, überdies eine Reihe (8) kurzer, steifer Dörnchen. Die Innenseite zeigt 4 mittellange, gleichfalls eine Reihe bildende Dornen.

West-Afrika (Congogegebiet, Boma).

Die Typen werden im zoologischen königl. belgischen Museum in Brüssel aufbewahrt. (5 ♀, 3 ♂.)

13. *Ammophila* (Psammophila) *Schmiedeknechtii* n. sp.

Long. 15—17 mm. ♀ *Nigra*; caput et thorax nigro-hirta. Frons ac vertex leviter impressa. Facies quam in *Ps. hirsuta* var. *Mervens.* comparate latior, occiput et tempora tenuiora. Thorax simili modo ut in *Ps. Tydei* sculpturatus.

Petiolus duabus tertiis metatarsi postici longitudine circiter aequalis. Pedes quam in Ps. Mervensi graciliores. Unguiculi non dentati, pulvillis sat parvis sed distinctis.

Diese Art ist trotz der Ähnlichkeit mit der schwarzen Abänderung von *A. hirsuta*, welche RADOSZKOWSKY als *Ps. Mervensis* beschreibt (Hor. soc. entom. Ross. XXI. 1887. p. 89. ♀) nicht leicht zu verkennen; sie ist vor Allem ausgezeichnet durch das leicht eingedrückte, breitere Gesicht und den gleichfalls leicht eingedrückten vorderen Theil des Scheitels, wodurch die Umrisse des Kopfes (von vorne gesehen) wesentlich andere werden als bei genannter Art oder *Ps. ebenina* K. (an SPIN.?) Der Hinter-

kopf und die Schläfen sind schwächtiger. Die Fühler sind gestreckter als bei *Mervensis*; das 2. Geisselglied ist reichlich so lang als das 2. Hinterfussglied bei der verglichenen Art etwas kürzer. Die 3 basalen Geisselglieder sind ungefähr von der Länge des Metatarsus der Hinterbeine. Die Sculptur des Thorax gleicht so ziemlich der von *Ps. Tydei* GULL., unterscheidet sich also sichtlich von der gleichfalls einfarbig schwarzen *Ps. ebenina* sowohl in Betreff des Dorsulum als auch des Mittelsegmentes.

Die Mesopleuren treten unten sichtlich weniger kräftig hervor als bei *A. tristis*, aber auch weniger als bei *A. hirsuta* var. *Mervensis*.

Der Hinterleibsstiel ist ungefähr zwei drittelmal so lang als der Metatarsus der Hinterbeine oder gleich dem 2. + halb 3. Hinterfussgliede. Die Beine sind ein wenig länger, schlanker als bei *Ps. Mervensis* oder *ebenina* KOHL. Klauen unbezahnt; Klauenballen klein, jedoch deutlich sichtbar. Männchen noch unbekannt.

Aegypten: Wady Hoff, unterhalb Mokkatam. (Dr. O. SCHMIEDEKNECHT leg., Mus. Hung.)

14. *Cerceris monocera* n. sp.

♀. — *Nigra nitida, pallide flavo-picta. Corpus punctis profundis punctatum. Clypei pars media processum liberum acute-coniformem nasi instar praebet. Orbitae internae parallelae. Mesopleurae denticulo carent. Area dorsalis segmenti mediani polita, nitida, absque sculptura ulla. Segmentum abdominis secundum coarctatum fere latius quam longius. Area pygidialis forma: Tab. XV. Fig. 9. Segmentum ventrale penultimum postice utrinque denticulo acuto instructum. Metatarsus pedum omnium rectus.*

Long. 10 mm.

Schwarz. Blassgelb sind: der untere Gesichtstheil, die Oberkiefer, mit Ausnahme ihrer dunkeln Spitze, eine kleine Makel hinter jedem Netzauge, die Fühlerschäfte, das Collare oben, eine grosse runde Makel zu beiden Seiten des Schildchens, eine grosse runde Makel unter der Flügelinlenkungsstelle an den Mesopleuren, das Hinterschildchen, grosse Seitenmakeln auf dem Mittelsegmente, Hinterrandsbinden auf Segment 2, 4, 5 und 6 (die auf 4 und 6 sind ziemlich breit, auf 5 aber in der Mitte stark verschmälert) je eine Seitenmakel auf Segment 3, grosse Seitenmakeln auf der 2., 3. und 4. Bauchplatte, die Beine, mit Ausnahme der schwarzen Hüften, auch die Hinterschinkel und Hinterschienen sind hinten angebräunt. Die Fühlergeissel ist oben hellbraun, unten hell lehmgelb. So ist das einzige vorhandene Stück gezeichnet; ohne Zweifel besitzt auch diese Art eine grosse Veränderlichkeit in der Zeichnung. Flügel getrübt, Endrand gebräunt.

Die schwarzen Theile, übrigens wohl auch die gelben, zeigen einen

starken durch Glätte hervorgerufenen Glanz, der durch die sehr kräftige, stellenweise ziemlich dichte Punktirung nicht beeinträchtigt wird. Die gedrängte Punktirung der Mesopleuren wird zum Theile von weisser Pubescenz bedeckt.

Punktirung der Stirne, des Scheitels, der Schläfen und des Collare ziemlich dicht; die des Mesonotum ist nur sehr mässig dicht, so dass zwischen den einzelnen Punkten, besonders mitten auf der Scheibe, erhebliche glatte Zwischenflächen liegen. Dasselbe gilt wohl auch vom Mittelsegment, mit Ausnahme seines punktlosen, *spiegelglatten, glänzenden herzförmigen Raumes*.

Die Punktirung des Hinterleibscomplexes ist oben ziemlich dicht und grob, gröber als auf dem Thorax; die *Punkte* sind wie auf dem Kopfe und Thorax *tief gestochen*.

Die Innenränder der Augen sind, abgesehen von dem leichten Auseinanderweichen, oben auf dem Scheitel einerseits und unten auf dem Kopfschilde andererseits parallel zu nennen. Der Kopfschildmitteltheil erhebt sich mit seiner oberen Hälfte ganz ähnlich wie bei *C. conigera* DHALB. zu einem nasenartigen, spitzkegelförmigen Fortsatze; die Unterseite dieses Fortsatzes und die untere Hälfte des Kopfschildmitteltheiles ist schwarz und zeigt jederseits eine zahnartige Vorderranddecke. Stirnkiel gut ausgebildet. Das 2. Geißelglied ist ungefähr so lang als das 3., ein wenig kürzer als das Endglied. Das 3. Geißelglied ist etwa 1·5mal so lang als am Ende dick, das 6., 7., 8., 9. und 10. ungefähr so lang wie dick. Mesopleuren ohne Seitendorn. Zweites Hinterleibssegment kaum so lang als breit. Form der oberen Afterklappe: Tab. XV. Fig. 9. Das vorletzte Bauchsegment zeigt jederseits an seiner Hinterecke einen spitzen Zahn. Metatarsus der Mittelbeine wie der der übrigen, gerade.

Senegal (1 ♀). Die Type ist Eigenthum des k. k. naturhist. Hofmuseums in Wien.

15. *Cerceris consobrina* n. sp.

Nigra, flavopicta modo Cerc. quinquefasciatae ROSSI (= *nasuta* DHALB.). *Area cordiformis segmenti mediani polita, nitida. Flagelli articulus secundus sesqui circiter longior tertio; hic sesqui longior quam apice crassior.*

♀. — *Clypei pars media nasi modo elevato-incrassata, apicem versus sensim angustata, apice retuso, libero. Area pygidialis valvulae supraanalis paululum angustior, quam C. quinquefasciatae* ROSSI (Tab. XV. Fig. 13.)

♂. — *Clypei pars media truncata. Segmentum penultimum ventrale utrinque penicillo pallido ornatum.*

Long. 9—11 mm.

Steht zwischen *C. specularis* COSTA und *quinquefasciata* ROSSI, doch dieser noch näher.

Die Färbung und Zeichnung stimmt im Ganzen mit der der letzt-erwähnten Art überein, doch scheint, nach dem vorliegenden Materiale zu urtheilen, bei *C. consobrina* das 2. Abdominalsegment verhältnissmässig oft ungefleckt zu sein, während dies bei *C. quinquefasciata* weit seltener der Fall ist.

Die *Kopfschildbildung* gleicht mehr der von *quinquefasciata*, nur ist der *nasenartige Mittelheil* (♀) *nach vorne mehr verschmälert als bei dieser*, die Abstützung und deren Ausschnitt weniger gross. Die Fühler zeigen in beiden Geschlechtern ausserordentliche Ähnlichkeit mit denen von *quinquefasciata* und lassen somit keine Verwechslung mit *C. specularis* zu, welche ebenso wie *consobrina* einen *polirt glatten herzförmigen Raum* des Mittelsegmentes aufweisen. Das 2. Geisselglied ist ungefähr ein- und einhalbmal so lang als das 3., welches 1·5mal so lang als am Ende dick und kaum länger als das 4. ist. Endglied der Fühlergeissel bei den Männchen wie bei *C. quinquefasciata* gebildet.

Die Rückenplatten der Abdominalsegmente weisen in der Mitte beim Endrande keine Grübchen auf, zum Unterschiede von *specularis*. *Oberes Afterklappenfeld der Weibchen etwas schmaler als bei C. quinquefasciata* R. (Tab. XV. Fig. 13.)

Vorletzte Bauchplatte (6.) der Männchen beim Hinterrande zu beiden Seiten mit einem pinselartigen Haarbüschel geschmückt, der jedoch nicht wie verklebt aussieht.

Die Punktirung des Körpers ist von der bei *C. quinquefasciata* nicht nennenswerth verschieden, doch will sie mir eher gedrängter scheinen als bei dieser.

Körper im Ganzen verhältnissmässig ein klein wenig breiter als bei *quinquefasciata*.

Bei einem der vorliegenden 14 Stücke, einem Weibchen, zeigen nur das 3., 4. und 5. Segment kleine Seitenflecken, während sich bei allen übrigen auf Segment 3—6 (resp. 7) ununterbrochene Binden zeigen, von denen wohl die 3 vorderen in der Mitte durch eine vordere Ausrandung verschmälert sind.

Spanien (Granada, HANDLIRSCH leg.; Barcelona, PEDRO ANTIGA leg.).

16. *Cerceris perdita* n. sp.

Nigra, flavopicta simili modo C. arenariae L.; *attamen scutellum flavum (an semper?)*. *Pedes flavi, femora postica et tibiae posticae — in parte apicali nigra. Mesopleurae denticulo carent. Area dorsalis segmenti mediani*

rogose striata. Segmentum abdominis secundum coarctatum latius, quam longius. Metatarsus intermedius rectus.

♀. — Clypei pars media convexiuscula antice excisa: Tab. XV. Fig. 22. Orbitae interiores fere parallelae subtus viae divergentes. Flagelli articulus secundus paullulo longior artic. apicali, triplo longior quam in apice crassior; articulus tertius sesqui longior quam in apice crassior. Area pygidialis multo angustior quam in *C. arenaria* L.: Tab. XV. Fig. 29.

♂. Clypei pars media apice sub-tridentato. Antennarum flagelli articulus secundus longitudine articulo apicali paullo longior. Area pygidialis apicem versus distincte latior quam ad basim.

Segmentum ventrale penultimum utrinque penicilli instar pilis instructum modo *C. 5-fasciatae* Rossi ♂.

Long. 10—11 mm.

Ganz ähnlich einem kleinen Stücke von *Cerceris arenaria* L. in Zeichnung und Punktirung; jedoch ist bei beiden vorliegenden Stücken (♂ ♀) das Schildchen gelb. Die Hinterschenkel, sowie die Hinterschienen sind am Ende oben schwarz gefleckt, im Übrigen erscheinen die Beine, abgesehen von einem Theile der Hüften, gelb.

Weibchen-Kopfschildmitteltheil (Tab. XV. Fig. 22) gewölbt, vorne mit einem winkligen Ausschnitt. Die Innenränder der Augen so ziemlich parallel, unten nach dem Kopfschild zu unbedeutend auseinanderweichend. Das 2. Geißelglied ist entschieden länger als das Endglied, etwa dreimal so lang als am Ende dick. Das 3. Geißelglied ist 1·5mal so lang als am Ende dick und etwa gleich lang wie das Endglied. Die Punktirung, beziehungsweise Runzelung ist von der der *C. arenaria* nicht namhaft verschieden. Mesopleuren ohne Seitendörnchen. Der herzförmige Raum ist runzelstreifig. Zweites Abdominalsegment entschieden breiter als lang. Die Einschnürung zwischen dem 2. und 3. Hinterleibsringe ist kräftiger, die Seitencontur des 2. und 3. Segmentes tritt in kräftigerem Bogen nach aussen. Die obere Afterklappe ist viel schmaler als bei *C. arenaria* L. (Tab. XV. Fig. 22.) Ein erhabenes Basalfeld ist auf der 2. Ventralplatte nicht abgesetzt. Metatarsus der Mittelbeine gestreckt.

Das Männchen gleicht dem Weibchen. Mitteltheil des Kopfschildes wie bei *5-fasciata* gebildet, am Ende undeutlich dreizählig. Zweites Geißelglied etwas länger als das Endglied, etwa 2·5mal so lang als am Ende dick; drittes Geißelglied anderthalbmal so lang als am Ende dick. Endglied ähnlich wie bei den verglichenen Arten gekrümmt. Das obere Afterklappenfeld verbreitert sich gegen das Ende hin deutlich. Die 6. Bauchplatte (des 7. Segmentes) zeigt an den Seiten je einen pinselartigen (nicht wie bei *labiata* verklebt erscheinenden) Haarbüschel wie die *C. 5-fasciata* Rossi.

Caucasus (Araxesthal, 1890).

Die Typen sind Eigenthum des k. k. naturhist. Hofmuseums in Wien.

17. *Cerceris pharaonum* n. sp.

♀. — *Flava, ferrugineo-nigroque-variegata. Alae hyalinae, apice infuscato. Stigma testaceum. Clypei pars media paullulum tantum latior quam longior convexa, apice sublibero impressione quadam bigibboso. Oculorum margines interni fere paralleli clypeum versus vix convergentes. Flagelli articulus secundus sesqui longior tertio; hic sesqui longior quam apice crassior. Collaris humeri utrinque evidenter prominentes. Mesopleurae denticulo acuto instructae. Area cordata segmenti mediani laevis linea mediana longitudinali divisa. Segmentum abdominis secundum coarctatum supra visu trapeziforme, fere quadratum. (Tab. XV. Fig. 5.) Valvulae supraanalis area pygidialis magna, lata, trapeziformis. (Tab. XV. Fig. 12.)*

Long. 9.5 mm.

An dem vorhandenen Stücke ist der grösste Theil citronengelb; am Hinterleib wird die citronengelbe Farbe zum Theil durch ein Rostgelb verdrängt, auch sieht man hinten oben auf dem 6. Segmente einen schwarzen Wisch, was darauf schliessen lässt, dass die schwarze Grundfärbung durch die gelbe verdrängt erscheint; schwarz ist am Thiere nur mehr eine breite Scheitelbinde, in der auch die Nebenaugen liegen, das Mesonotum bis auf die Seitenränder und zwei gelbe Längsbinden in der Mitte und endlich die Einfassungslinien des Schildchens, Hinterschildchens und herzförmigen Raumes.

Zweifelsohne ist diese Art in der Färbung sehr veränderlich und kommt auch in Abänderungen vor, bei denen die schwarze Farbe viel ausgedehnter ist. Flügel fast wasserhell, mit ziemlich breit angerauchtem Endrande. Das Stigma erscheint scherbengelb.

Der *Mitteltheil des Kopfschildes ist etwas erhaben, am Ende etwas frei, durch einen Eindruck stumpf 2-höckerig*, mit einigen Punkten versehen, nach seiner Form mahnt er wenigstens einigermaassen an *C. quinquefasciata* R., wenngleich er nicht so sehr gewölbt, vorne bei weitem nicht in der nämlichen Ausdehnung eingedrückt ist und vorne oben zwei stumpfe Höcker zeigt. Die Breite übertrifft bei ihm gerade noch die Länge. Innenränder der Augen parallel. Zweites Geisselglied etwa 1.5mal so lang als das dritte; dieses 1.5mal so lang als am Ende dick.

Das Collare zeigt stumpfe Schulterecken. Dorsulum glänzend glatt, mit ziemlich zerstreuten Punkten, ebenso das Schildchen. Die Punktirung der Mesopleuren ist dichter; *an ihnen nimmt man in der Mitte beiderseits ein spitz hervortretendes Dörnchen wahr.*

Der herzförmige Raum ist glatt und glänzend, das übrige Mittelsegment wohl auch glänzend, jedoch dicht, wenngleich nicht gedrängt punktirt.

Das 2. Hinterleibssegment ist von oben gesehen trapezförmig, nahezu quadratförmig (Tab. XV. Fig. 5); seine Punktirung ist feiner und auch noch mehr zerstreut als auf den folgenden Ringen; zwischen den Punkten der folgenden Ringe zeigen sich deutliche, glänzende Zwischenräume, da jene nicht dicht stehen. Die Punkte sind am Abdomen gröber als bei *C. 5-fasciata* R. Oberes Afterklappenfeld breit, trapezförmig. (Tab. XV. Fig. 12.) Eine Basalplatte ist auf dem 2. Ventralsegmente nicht abgesetzt.

Der Metatarsus der Mittelbeine trägt eine nicht ganz gewöhnlich reiche und lange Behaarung.

Aegypten (♀ — Tourah, Dr. O. SCHIEDEKNECHT leg.).

18. *Cerceris eurypyga* n. sp.

♀. — Caput et thorax nigra, flavo-variegata; abdomen et pedes ferruginea, illius segmenta flavide limbata. Alae fere hyalinae, apice adumbrato. Clypei pars media haud latior quam longior, convexa, apice liberotruncata, supra impressione marginali media caret, evidenter punctata.

Orbitae interiores clypeum versus paullulum converguntur. Flagelli articulus secundus sesqui longior tertio. Collaris humeri utrinque evidenter prominentes. Dorsulum et scutellum punctatae; mesopleurae dense punctatae utrinque oculo spinulam sat parvam praebent. Area cordata nigra segmenti mediani aequae laevis, convexa, linea mediana longitudinali haud instructa. Segmentum abdominis secundum coarctatum supra visu, trapeziiforme, fere quadratum dense punctata eo modo, quo segmenta tria insequentia.

Valvulae supraanalis area pygidialis magna, lata. (Tab. XV. Fig. 26.)

♂. — Feminae sat similis. Clypei pars media forma solita marium gen. *Cerceris* specierum, frons media solito angustior. Flagelli articulus apicalis muticus, paullum curvatus. Abdomen luteum aut eburneum. Mesopleurae spinula caret. Area pygidialis congruente femina lata. (Tab. XV. Fig. 6.)

Long. 7—9 mm.

Gleicht sehr der *C. pharaonum* KOHL. n. sp. in den plastischen Verhältnissen. Da den Unterschieden in der Zeichnung und Färbung kein besonderer Werth beizumessen ist, müsste ich *C. eurypyga* mit *C. pharaonum* identificiren, wenn nicht doch einige plastische Unterschiede vorlägen.

Weibchen-Mitteltheil des Kopfschildes wie bei *pharaonum* etwas tonnenförmig erhaben, am Ende wie abgestutzt, mit einer Stutzfläche, aber am Ende oben nicht durch einen Eindruck stumpf zweihöckerig erscheinend; seine Punktirung ist sehr deutlich, weil weit gröber und dichter als

bei der verglichenen Art. Die Länge des Kopfschildmitteltheiles ist nicht geringer als die Breite, eher bedeutender. Die Innenränder der Augen convergiren wie bei *pharaonum* in sehr bescheidenem Grade gegen den Kopfschild hin. Die untere Stirne lässt aus den grossen, gelblichweissen Orbitalmakeln die Punktirung heraustreten. Der schwarze Stirntheil vor den Nebenaugen ist gedrängt punktirt. Die Punktirung des Scheitels und der Schläfen ist dicht, aber nicht gedrängt.

Zweites Geisselglied so lang wie das Endglied, etwa 1·5mal so lang als das dritte, dieses 1·5mal so lang als am Ende dick.

Das Collare bildet kräftige Schulterecken.

Die Punktirung des Mesonotum ist kräftiger als bei *pharaonum*, d. h. die Punkte sind grösser und tiefer. Die Mesopleuren sind dicht punktirt und lassen in einiger Entfernung von den Mittelhüften ein kleines, unscheinbares spitzes Höckerchen wahrnehmen. Das Mittelsegment ist ziemlich dicht punktirt, der «herzförmige Raum» ist gleichmässig convex, polirt, glänzend und wird in der Mitte von keiner vertieften Längslinie durchzogen.

Das 2. Hinterleibssegment ist von oben gesehen wie bei *C. pharaonum* trapezisch, fast quadratisch; seine Punktirung ist wie auf den drei folgenden Ringen, dicht, aber nicht gedrängt, etwas dichter und auch gröber als bei der verglichenen Art. Die Punktirung des 6. Ringes ist weniger grob und sparsamer als auf den vorhergehenden Segmenten. Metatarsus der Mittelbeine gerade.

Die Färbung des einen vorhandenen Weibchens ist folgende: Kopf und Thorax schwarz mit blassgelber Zeichnung, die an ihren Rändern stellenweise ins Rostgelbe übergeht. Mandibeln, Kopfschildmittelheil, unterer Stirntheil am inneren Augenrande (Orbitalmakeln), ein Fleck hinter den Netzaugen, das Collare oben, das ganze Schildchen oder zwei runde Makeln auf demselben, das Hinterschildchen, zwei Mittelsegmentmakeln gelb. Beine und Hinterleib rostgelb. Segment 2—6 zeigt an seinem Hinterande eine verschwindende weisslichgelbe Binde.

Flügel ziemlich hell, mit angedunkeltem Apicalrande. Die Fühler sind rostgelb, die Geissel an der Oberseite gebräunt. Hinterschienen an der Hinterseite leicht gebräunt.

Die Art scheint mir in Bezug auf Färbung und Zeichnung einer grossen Veränderlichkeit zu unterliegen.

Das Männchen gleicht in der Punktirung und Sculptur dem Weibchen, nur ist der Kopfschild wie bei den meisten *Cerceris*-Männchen gebildet. Zweites Geisselglied entschieden länger als das dritte, etwa so lang wie das Endglied und ziemlich dünn. Am Hinterhaupt fehlen oft die Schläfenmakeln, das Endglied der Geissel endigt stumpf und ist etwas

gebogen. Die Mittelbrustseiten ohne Höckerchen. Die obere Afterklappe ist übereinstimmend mit dem Weibchen verhältnissmässig breit. (Tab. XV. Fig. 26.) Der Hinterleib ist (Segment 2—8) gelb, an den Depressionen rostbraun. Die Mittelbrust unten gelb.

Algerien (Oran, Oase Tiout bei Ain-Sefra. 21. Mai 1895. Dr. OTTO SCHMEDEKNECHT leg.; Biskra, 25/5. A. HANDLIRSCH leg.).

Die Typen sind Eigenthum des k. k. naturhist. Hofmuseums in Wien.

19. *Cerceris associa* n. sp.

♀. — *Pictura et colore C. labiatae* F. aut *5-fasciatae* ROSSI. *Punctatura vix grossior. Clypei divisio media convexa, lateribus adnexa, apicem versus haud angustata, antice excavato-excisa, lateribus parallelis. Mesopleurae spinula haud instructae. Area basalis segmenti mediani longitudinaliter suboblique striata. Segmentum abdominis secundum latius quam longius. Area pygidialis paullo lator quam C. labiatae* F. (Tab. XV. Fig. 4.) *Metatarsus intermedius rectus.*

Alae subhyalinae.

Long. 10.5 mm.

Gleicht in der Zeichnung einem kleineren Stücke von *C. labiata* F. mit ungeflecktem 2. Hinterleibssegment, nur ist das Gelb viel heller. Auch die Sculptur dieser Art, die Punktirung hat grosse Ähnlichkeit, nur stehen die Punkte auf dem Dorsulum weniger dicht und sind etwas grösser und auf den Rückensegmenten das Abdomen etwas tiefer gestochen.

Der Mitteltheil des Kopfschildes ist stark tonnenförmig gewölbt, bildet jedoch nicht eine frei vorragende Platte, sondern ist nur vorne der ganzen Breite nach ausgeschnitten, ausgehöhlt und hat sonach eine ähnliche Bildung wie bei *C. 5-fasciata* Rossi, der *C. associa* in Zeichnung und Sculptur ebenfalls stark gleicht, aber der *Kopfschildmitteltheil* ist bei *associa* *parallelseitig* und erscheint breiter, während er sich bei *5-fasciata* nach vorne verschmälert und die Seitencontouren etwas zusammenneigen. Mesopleuren ohne Seitendörnchen. Basalfeld des Mittelsegmentes (area cordata) scharf längsrunzelstreifig. Zweites Hinterleibssegment breiter als lang. Pygidialfeld etwas breiter als bei *5-fasciata* oder *labiata* und sich nach hinten weniger verschmälernd. Auf der 2. Ventralplatte ist kein Basalfeld abgesetzt. Mittelbeine mit geradem Metatarsus.

Beine gelblich rostfarben. Flügeltrübung wie bei *C. labiata* F.

Nördl. Mongolei (Irkutsk. — LEDER leg.).

Die Type ist Eigenthum des k. k. naturhist. Hofmuseums in Wien.

20. *Cerceris Jakowleffii* n. sp.

♀. — *Nigra, subnitida. Pedes et pictura corporis ferruginea. Clypei pars media convexiuscula, haud elevata, haud excisa. Oculorum orbitae internae clypeum versus paullum converguntur. Flagelli articulus secundo triplo longior quam in apice crassior, longitudine art. tertium evidenter superat. Punctatura capitis subdensa. Punctatura mesonoti et collaris sparsior. Mesopleurae rugosae et punctatae spina laterali carent. Segmenti mediani area basalis per longitudinem striata. Segmentum abdominis secundum coarctatum, distincte latius est quam longius, punctis paucis parvis instructum; segmenta insequentia sparsius punctata. Areae pygidialis forma: Tab. XV. Fig. 7.)*

Metatarsus intermedius rectus.

Long. 10 mm.

Schwarz und mässig glänzend. Rostfarben sind: die Beine, die Basis der Oberkiefer, die Basalglieder der Fühler, grosse Makeln am Innenrande der Netzaugen, ein kleines Fleckchen vor dem Stirnkiele, ein Makelchen an jeder Schläfenseite oben, zwei kleine Flecken auf dem Collare, das Hinterschildchen, das 2., 3. und 4. Rückensegment des Abdomens, eine Hinterrandsbinde der 5. und die 1. und 2. Ventralplatte. Flügel etwas getrübt, Endrand dunkler. Die Färbung unterliegt wohl ebenso der Veränderlichkeit wie bei ähnlichen Arten.

Die Punktirung ist im Allgemeinen *keine so reichliche* wie bei so vielen anderen Arten, und die Punkte sind nicht grob und nicht tief gestochen. Die Punktirung des Kopfes ist mässig dicht, viel dichter als auf dem Mesonotum, die ziemlich spärlich ist, da zwischen den Punkten sich recht beträchtliche Zwischenräume zeigen. Die Mesopleuren sind unrein punktirt und gerunzelt, ein Seitendörnchen ist an ihnen nicht ausgebildet. Die Punkte des Mittelsegmentes sind grösser als auf dem Mesonotum, aber nicht dicht. Der «herzförmige Raum» ist deutlich längsstrichelig gerunzelt.

Das verengte 2. Hinterleibsglied ist entschieden breiter als lang, nur sehr spärlich punktirt, auch die folgenden Rückenplatten sind ziemlich sparsam punktirt.

Der Mitteltheil des schwarzen Kopfschildes ist etwas gewölbt, nicht aufgehoben, vorne nicht ausgehöhlt oder ausgeschnitten, sein Apicalrand verläuft in Folge undeutlicher Einkerbungen nicht geradlinig; seine Länge ist ungefähr so gross wie die Breite, seine Punktirung ungemein spärlich und undeutlich. Zweités Geisselglied sichtlich länger als das dritte, etwa so lang wie das Endglied, oder dreimal so lang als am Ende dick. Das dritte Geisselglied ist doppelt so lang als am Ende dick. Die Innenränder der Augen divergiren unten gegen den Kopfschild zu ein wenig. Collare in

der Mitte nicht sattelig eingesenkt. Metatarsus der Mittelbeine gerade. Form des Pygidialfeldes: Tab. XV. Fig. 7.

Nördl. Mongolei (bei Irkutsk. LEDER leg. 1892).

Diese Art, die in Bezug auf die Färbung einigermaassen an *C. rubecula* SCHLETT. und an *C. laticincta* LEP. erinnert, benenne ich zu Ehren des Herrn W. E. JAKOWLEFF, Präsident des Controlhofes in Irkutsk.

21. *Tachytes setigera* n. sp.

♀. — *Nigra; tibiae tarsique ferruginea. Alae flavescentes, margine apicali fumatae. Caput, thorax (exparte), femora tibiaeque aureo-abdominis segmenta 2—5. postice argenteo-sericea; segmenta 3—6 setas rigidas regulariter dispositas praebent.*

Oculi in vertice longitudine antennarum flagelli articulorum. 1^{mi} + 2^{di} aut 3ⁱⁱ + 4^{ti} inter se distant. Clypei margo anterior: Tab. XV. Fig. 27.

Area pygidialis: Tab. XV. Fig. 31.

Metatarsus anticus spinis pectinalibus 5 ectus instructus.

Long. 15 mm.

Schwarz. Schienen und Tarsen rostroth, Klauenballen schwarz. Flügel etwas getrübt, mit gelblichem Scheine, am Apicalrande etwas dunkler, grau. Durch anliegende Pubescenz schimmern goldig: das Gesicht und die Schläfen, das Collare, die Seitenränder und der Hinterrand des Dorsulum, das Hinterschildchen, die Mesopleuren, der obere Theil der Metapleuren, das Mittelsegment hinten und hinten an den Seiten; die Vorder- und Mittelschenkel und in bescheidenem Grade auch die Schienen. Auf dem Hinterleibssegment-Complex zeigen die ersten vier Dorsalringe weissliche Pubescenzbinden auf dem Hinterrande. Die anliegende Behaarung des Pygidialfeldes ist dunkel, von gewisser Richtung besehen, rostfarben erglänzend.

Der Kopfschild ragt mit seinem Mitteltheile ziemlich weit vor und erscheint daher der Vorderrand des Kopfschildes an den Seiten verhältnissmässig stark ausgebuchtet; Tab. XV. Fig. 27 zeigt die Vorderrandslinie des Kopfschildes; die Mittelpartie hat beiderseits zwei Zähnen. Der geringste Abstand der Netzaugen beträgt auf dem Scheitel die Länge der beiden ersten Geisselglieder oder die des 3. und 4. und etwas mehr als die des 2. + halb 3.

Die Punktirung des Thorax ist wie bei den meisten *Tachytes*-Arten sehr fein und dicht, sowie bei *T. fraterna* TASCHENBERG. Das Mittelsegment will mir kürzer erscheinen als bei der genannten Art. Von dieser unterscheidet sie sich aber sehr leicht durch dornartig kräftige, in gewissem Lichte blass erscheinende starre Borsten auf dem 3., 4., 5. und 6. Rücken-

und Bauchhalbringe. Diese Borsten stehen in nicht unregelmässiger Anordnung in einigem Abstände vom Hinterrande; so zeigen sich auf der Rückenplatte des 3. Segmentes je 2 Borsten (ob stets?), auf der des 4. je 3; auf dem 5. und 6. sitzen ziemlich viele in einer Bogenlinie. Auf den Bauchplatten (3—6) stehen sie gleichfalls in Reihen. Eine ähnliche Beborstung der Abdominalsegmente kommt übrigens bei mehreren anderen bekannten *Tachytes*-Arten vor wie bei *T. setosa* TASCHENBERG.

Metatarsus der Vorderbeine an der Aussenseite mit 5 Kammdornen. Männchen noch unbekannt.

Brasilien (Bahia. Coll. H. FRUHSTORFERI).

Die Type ist Eigenthum des k. k. naturhist. Hofmuseums.

22. *Larra Braunsii* n. sp.

♀. — *Nigra. Abdomen rufum, tomento ullo carens. Alae fuscae, violaceo-resplendentes. Oculi in vertice longitudine antennarum flagelli articulorum secundi et dimidio tertii inter se circiter distant. Flagelli articulus secundus duplo longior quam apice crassior, aliquantum longior tertio. Tempora relate tenuia imprimis marginem superiorem oculorum versus. Depressiones dorsuli laterales pubescentia cinereo-flavida carent.*

Long. 15—18 mm.

Primo adspectu *L. americanae* SAUSS. simillima, attamen sat facile distinguenda.

Diese echte *Larra* gleicht in Farbe und Erscheinung ungewöhnlich der in Südamerika (Brasilien) heimischen und nicht seltenen *L. americana* SAUSS (Reise d. Novara. Zool. II. P. 1. 1867. Hymén. p. 74. n. 4. ♀ ♂); in den Sammlungen dürfte sie auch vielfach mit ihr vermenget sein, wenigstens war dies in der Sammlung des k. k. naturhist. Hofmuseums der Fall. Nach der vorliegenden Stückzahl mag *L. Braunsii* viel seltener sein.

Bei *L. Braunsii* ist der geringste Abstand der Netzaugen auf dem Scheitel sichtlich geringer als bei *L. americana*, denn er beträgt kaum mehr als die Länge des 2. Geisselgliedes, vermehrt um die halbe Länge des 3., während bei der verglichenen Art dieser Abstand ein klein wenig mehr beträgt als die Länge des 2. + 3. Geisselgliedes. Das 2. Geisselglied ist bei *Braunsii* doppelt so lang als am Ende dick, bei *americana* 2½mal. Ein nicht zu unterschätzender Unterschied liegt in der Bildung der Schläfen; diese sind bei *L. Braunsii*, besonders nach dem hinteren, oberen Rand hin sichtlich verschmächtigt, entschieden schwächtiger als bei *americana*.

Die Punktirung des Thorax ist dicht, ähnlich wie bei dieser Art, jedoch allenthalben um einen Grad kräftiger. Erwähnenswerth scheint mir noch der Umstand, dass bei *Braunsii* der Hinterleib keinerlei Toment

zeigt, also vollkommen glatt erscheint, während man bei *L. americana*, insoferne die Stücke nicht ganz abgeflogen und abgerieben sind an den Seiten der Dorsalringe bei gewisser Drehung des Körpers deutliche Tomentflecken wahrnimmt. Auch in den vertieften Stellen des Dorsulum, neben den Flügelschuppen sieht man zum Unterschiede von *L. americana* keine deutliche graugelblänzende Pubescenz. Das Mesonotum erscheint im Ganzen braun pubescent.

Brasilien (Blumenau. HETSCHKO leg. 1884; Santos 17/5. 94. Dr. HANS BRAUNS leg.). **Peru** (Pevas).

23. *Solierella* (*Sylaon*) *aegyptia* n. sp.

Subaeneo-nigra, nitida. Collare, tubercula humeralia, postscutellum et tibiae in parte posteriore albide picta. Calcaria pallide flava. Alae fere hyalinae, limbo apicali paululum infumato.

Margines interiores oculorum supra paralleli, subtus ad clypeum divergentes. Frons subtiliter et densissime punctulata-rugulosa; genae subaciculatae.

Punctatura mesonoti et mesopleurarum subtilis, subdensa. Area dorsalis segmenti mediani clare limbata, strigis irregularibus longitudinaliter strigosa. Segmenti mediani area postica transverse striata. Latera segmenti mediani longitudinaliter striolata.

Clypei margo medius subtriangulariter productus, submuticus. Abdominis pars apicalis (segm. ultimum et penultim.) recurva.

Long. 4.5 mm. — ♀.

Diese Art zeigt die Grösse, Erscheinung und Zeichnung von *S. compedita* PICC. Von einer weitläufigen Beschreibung absehend, beschränke ich mich auf die Angabe der Punkte, in welchen sie von der genannten Art abweicht.

Vor Allem fällt mir der leichte *Erzschimmer des Körpers* auf, wie er bei *Lindenius*-Arten vorkömmt. *Die Punktirung des Mesothorax ist fein*, jedoch bei weitem *nicht so dicht wie bei compedita*, daher diese Theile auch viel glänzender erscheinen.

Das Rückenfeld des Mittelsegmentes ist deutlicher umgrenzt als bei *compedita*, durch unregelmässige Längsrunzeln ausgezeichnet; Querrunzeln sind auf ihm nicht wahrzunehmen, solche findet man jedoch auf der hinteren abstürzenden Mittelsegmentfläche. Die Mittelsegmentseiten erscheinen zart längsrunzelig gestreift. Die folgenden Hinterleibsringe erscheinen oben unter einer hundertfachen Vergrösserung zart, nadelrissig genetzt, mit kleinen, unscheinbaren Pünktchen entspringenden Härchen; bei *compedita* ist die Sculptur des Hinterleibes wohl von derselben Art, aber gedrängter. Die beiden Endringe krümmen sich gegen die Bauchseite herein.

Unteraegypten (Dr. O. SCHMIEDEKNECHT leg. 1897).

24. *Pison algiricum* n. sp.

Nigrum, albide pilosum. Alae adumbratae, apice obscuriores; areola cubitalis secunda petiolata ambas venas transverso discoidales, quarum secundam plerumque interstitialiter excipit. Corpus punctatum. Segmentum medianum carinis caret.

♀. — *Clypeus medius lobulatum productus. Oculi ad verticem longitudine antennarum flagelli articulorum: 2—4 inter se fere distant, ad clypeum paullo plus.*

♂. — *Clypeus medius triangulariter productus; acuminatus. Oculi ad verticem tot fere distant, quot ad clypeum, fere longitudine flagelli articulorum 1—4. Flagelli articuli 3—6 subtus ad apicem incrassati. (Tab. XV. Fig. 28.)*

Long. 10—13·5 mm. (♂ ♀.)

Schwarz. Behaarung weiss. Flügel getrübt, am Rande dunkler als an der Scheibe. Die gestielte zweite Cubitalzelle nimmt beide «rücklaufende» Adern auf; die zweite davon verläuft bei allen 75 untersuchten Stücken interstitial an der zweiten Cubitalquerader, während die erste an der ersten Hälfte des Cubitalzellrandes, jedoch häufig knapp neben der ersten Cubitalquerader, manchmal sogar ebenfalls interstitial an dieser mündet.

Der geringste Abstand der Netzaugen ist bei den Weibchen um ein Fünftel kleiner als auf dem Kopfschild und beträgt dort nahezu die Länge des 2—4. Geisselgliedes; bei den Männchen ist der Abstand der Netzaugen auf dem Scheitel ganz unbedeutend kleiner als auf dem Kopfschild und beträgt dort nahezu die Länge der ersten vier Geisselglieder. Der Abstand der hinteren Nebenaugen von einander ist ungefähr so gross wie der von den Netzaugen. Der Kopfschildmitteltheil tritt bei den Weibchen in ein schwachglänzendes, bogig verlaufendes Lämpchen vor, bei den Männchen spitzt er sich zu einem dreieckigen Plättchen zu. Beiderseits von den Plättchen (Lämpchen) erscheint der Kopfschildrand bogig eingebuchtet. Die Fühlergeissel ist bei den Weibchen von gewöhnlicher Form; zweites Geisselglied nahezu 2·5mal so lang als am Ende dick, die zwei folgenden, einzeln genommen, ein wenig kürzer. *Bei den Männchen erscheint die Geissel unregelmässig, nämlich an der Unterseite fast knotig*, da das 3—5., in geringem Maasse auch das 6. Geisselglied an der Endhälfte erweitert erscheint; die 7—11 Geisselglieder sind kürzer als dick; zweites Geisselglied ungefähr zweimal so lang als am Ende dick.

Stirne nicht in dem Maasse gewölbt wie bei *P. atrum* SPIN., etwa wie bei *xanthopus* BRULLÉ, in gedrängter Dichte punktirt; vor den Nebenaugen sind die Punkte sehr klein.

Punktirung auf dem Scheitel weniger dicht, etwa so dicht wie im Ganzen der Thorax punktirt erscheint. Am Thorax stehen die Punkte an

den Mesopleuren am dichtesten, auf der Scheibe des Dorsulum am wenigsten dicht; diese glänzt daher auch mehr. Die Punkte sind bei weitem nicht so grob wie bei *P. atrum*, doch immerhin sehr deutlich. Mittelsegment ähnlich punktirt wie der Thorax. Der Dorsaltheil zeigt die übliche mittlere Längsrinne und an seiner Basis eine Neigung zur Runzelbildung. Die hinten abstürzende Fläche des Mittelsegmentes zeigt, übereinstimmend mit den übrigen bekannten palaearktischen *Pison*-Arten, keine Kantenbildung, welche sie von den Mittelsegmentseiten abtrennen würde.

Die folgenden Hinterleibssegmente sind mässig dicht punktirt, leicht glänzend, an den Depressionen ihrer Hinterränder oben weisslich pubescent. Bauchplatte des 9. Segmentes (8. Bauchplatte) der Männchen leicht eingedrückt und hinten in der Mitte deutlich ausgebuchtet.

Das *Pison fasciatum* RADOSZK. ♂ unterscheidet sich von dieser Art vor Allem durch die gewöhnlich gebildete Fühlergeissel, das Abstandsverhältniss der Netzaugen auf dem Scheitel, den stärker vorgezogenen Kopfschildmitteltheil und die Seitenläppchen des Kopfschildes, ferner die weniger dichte und weniger grobe Punktirung des Hinterleibes.

Diese grosse Art wurde von Dr. OTTO SCHMIEDEKNECHT im Jahre 1895 in **Algerien** bei Oran in grösserer Anzahl gefangen) (12 Stück stecken in der Sammlung des k. k. naturhist. Hofmuseums in Wien.) Auch in den Sammlungen des ungarischen Nationalmuseums. (Mocs.)

25. *Oxybelus collaris* KOHL.

Oxybelus collaris KOHL, Termész. Füzet. VIII. 1884. p. 107. n. 5. ♀.

Long. 6·5 mm. ♂♂ — *Abdomen fasciis sex albidis angustis signatum, quarum quinque anteriores pallulum interruptae. Clypei pars media haud carinato-tridentata; margo ejus anticus in medio denticulo parvo instructus, utrinque angulatus. Oculorum orbitae interiores longitudine metatarsi et articuli insequentis pedum posteriorum minimum inter se distant.* — (Long. feminarum 6·5—8·5 mm.)

Das Männchen dieser schönen Art war bisher noch unbekannt. Es gleicht dem Weibchen sowohl in Farbe als auch in Sculptur sehr.

Der Hinterleibsrücken zeigt sechs schmale weisse Binden, von denen alle, mit Ausnahme der letzten, in der Mitte sehr leicht unterbrochen sind; sie zeigen nirgends eine Neigung zur Makelbildung. Rückenplatte des 4—7. Segmentes seitlich hinten in ein Dörnchen ausgezogen, wie bei vielen anderen Arten. Aftersegment schwarz. Klauenglied der Mittel- und Hinterbeine schwarz.

Der Kopfschild ist ebenso gebildet wie beim Weibchen, zeigt also an seinem Mitteltheile nicht, wie bei den meisten Oxybelen-Männchen, die drei

zahnartig vorspringenden Kiele, sondern bloss scharfe Seitenecken, in der Mitte des Vorderrandes ein kleines Zähnchen und auf seiner Scheibe vor der Mitte einen Höcker. Das Gesicht ist verhältnissmässig breit; der geringste Abstand der Netzaugen daselbst beträgt reichlich die Länge des Metatarsus und darauffolgenden Gliedes des hintersten Beinpaares.

Die Punktirung der Dorsalhalbringe des Abdomen ist wie bei den Weibchen, bescheiden, und wie bei diesem auf dem 2. Segmente (1. Segment des Hinterleibssegment-Complexes) etwas kräftiger. Bauchplatten glänzend; die zweite zeigt grosse, aber mehr zerstreute Punkte.

Zur Beschreibung des Weibchens ist nachzutragen, dass, übereinstimmend mit dem Männchen, das Gesicht eine beträchtliche Breite zeigt, ferner, dass die scharfen Seitenränder des Pygidialfeldes, von oben gesehen gestreckt erscheinen.

Aegypten: Adelen-Insel im Nil gegenüber Darfur (Dr. O. SCHMIEDEKNECHT leg. 1897).

26. *Oxybelus* (Notoglossa) *phyllophorus* n. sp.

Long. 3·5—5·5 mm. ♂ ♀. *Niger*; *abdomen fasciis quatuor albido-citrinis interruptis (fascia quarta non raro integra)*. *Mandibulae, scapi pars antica, fascia collaris, tubercula humeralia, duae maculae scutelli, fascia laminae post-scutellares connectens postscutelli pallide-citrina*. *Pedes citrino-nigroque variis*. *Anus niger, apicem versus rufescens*.

Frons angustula; *orbitae oculorum interiores longitudine metatarsi et articuli insequentis dimidiati pedum posticorum minimum inter se distant*. *Clypei partis mediae margo anticus rectus* ♀. *Mucro lamellatus, in apice incisura profunda bifidus, fulvus ad basin nigricans*. *Area pygidialis triangularis, lateribus subcurvis*.

Im Ganzen von grosser Ähnlichkeit mit einem kleinen Exemplare von *O. 14-notatus* (Jur. Gerst. [= *furcatus* Chevr.] sowohl in Bezug auf Färbung als auch Sculptur.

Oberkiefer blass citronengelb, gegen die Spitze hin rostfarbig und braun. Blass citronengelb sind ferner: die Vorderseite der Fühlerschäfte, das Collare oben, die Schulterbeulen, zwei Makeln auf dem Schildchen, die Innenhälfte der Postscutellarlamellen und eine diese verbindende Binde auf dem Hinterschildchen und vier Binden auf den Hinterleibrücken. Diese sind entweder alle oder bis auf die letzte unterbrochen. Die Unterbrechung der zweiten Binde ist verhältnissmässig in der Regel die bedeutendste. Während die Halbbinden auf dem 2. und 3. Segmente an der Innenhälfte makelartig verbreitert erscheinen, sind die Zeichnungen auf dem 4. und 5. Ringe linear; linear ist auch die Aussenhälfte der Halbbinde

auf Segment 3. Bei einem Stücke bemerke ich auch auf dem 6. Segmente hinten kleine, lineare Makeln. Fühler rostroth und braun.

Beine wie bei *O. 14-notatus* GERST. gezeichnet, nur noch etwas blasser und die Hinterschienen an der ganzen Hinterseite weisslichgelb. Tarsen weisslich.

Der Kopfschildmitteltheil ist bei den Weibchen am Endrande gerade abgestutzt oder trägt oben auf der Scheibe den üblichen Höcker. Das Gesicht hat ungefähr das Breitenverhältniss wie bei dieser Art; *der geringste Abstand der inneren Augenränder von einander beträgt die Länge des Metatarsus des letzten Fusspaares, vermehrt um die Hälfte des folgenden Gliedes.* Der *Mittelsegmentdorn ist blattartig* erweitert, ähnlich wie bei *O. lamellatus* OL., nur ist *seine grösste Breite nicht vor der Mitte, oder im Ende des Basaldrittels, sondern nahe dem Enddrittheile.* Wie bei der genannten Art, ist er am Ende tief ausgeschnitten. Der Farbe nach erscheint er im Ganzen lehmfarben, an der Basis schwärzlich und an den Seitenrändern in ziemlicher Breite braun. *Die Mitte ist nicht wie bei der lamellatus von einer kielartig erhabenen Leiste durchzogen.*

Die Punktirung des Hinterleibrückens ist von der des *O. 14-notatus* JUR. kaum verschieden, also viel feiner als bei *O. lamellatus*. Obere Afterklappe gross, ein gleichseitiges Dreieck darstellend, *dessen Seiten jedoch in Übereinstimmung mit O. lamellatus nicht ganz geradlinig verlaufen, sondern etwas auswärtsgebogen* sind. Sie ist schwarz, gegen das Ende in Rostroth übergehend.

Flügel hell, mit nur schwacher Trübung.

Aegypten: Cairo, Adelen-Insel im Nil, gegenüber Darfur (Dr. O. SCHMEDEKNECHT leg. 1897). Auch in der Sammlung des ungarischen Nationalmuseums.

27. *Oxybelus* (Notoglossa) *pharao* KOHL.

Oxybelus pharao KOHL, Termész. Füzet. VIII. 1884. p. 105. ♀.

Diese Art sammelte Dr. SCHMEDEKNECHT in einer mässigen Anzahl weiblicher Stücke in **Aegypten** bei Cairo und auf der Adelen-Insel im Nil, gegenüber Darfur (1897). Zur Beschreibung der Art lässt sich noch Einiges hinzufügen. Die Seitenmakeln auf dem 6. Segmente sind in der Regel klein oder fehlen, was nicht selten der Fall zu sein scheint, gänzlich. Der geringste Abstand der inneren Netzaugenränder beträgt ungefähr die Länge des Metatarsus der Hinterbeine, vermehrt um die Hälfte des darauffolgenden Gliedes.

Das obere Afterklappenfeld ist ähnlich wie bei *O. lamellatus* gebildet, d. h. dessen Seiten sind an der Basis etwas nach aussen gebogen, wodurch

sich *O. pharao*, ganz abgesehen von der blattartigen Verbreiterung des Mittelsegmentdornes, in die Verwandtschaft des *O. lamellatus* OL. zu stellen scheint, für die man die Bezeichnung «*Notoglossa*» hat. (Mus. Hung.)

28. *Oxybelus africanus* KOHL.

Oxybelus africanus KOHL, Termész. Füzet. VIII. 1884. p. 106. ♀.

DR. SCHMIEDEKNECHT brachte eine grosse Anzahl Stücke dieser Art aus **Aegypten** mit. (Tourrah, Helouan, Adelen-Insel im Nil, Sakkarah.) Die Weibchen stimmen in Bezug auf Färbung und Zeichnung sämmtlich mit meiner Beschreibung vom Jahre 1884 (l. c.) überein und scheint daher die Art diesbezüglich grosse Beständigkeit zu haben. Das Gesicht (♀) ist schmaler als bei *O. monachus* GERST., mit dem ich den *O. africanus* seiner Zeit verglich; seine geringste Breite kommt kaum der Länge des Metatarsus der Hinterbeine, vermehrt um die Hälfte des darauffolgenden Tarsengliedes, gleich, bei *O. monachus* ist sie entschieden grösser.

Männchen. Bei dem bisher noch unbekanntem Männchen ist das Gelb ein Citronengelb; an den Beinen ist dieses ein wenig ausgedehnter als bei den Weibchen. Das Collare weist oben entweder eine Binde oder doch wenigstens zwei Fleckchen; von 26 männlichen Stücken zeigen 25 auf dem Schildchen jederseits eine rundliche Makel. Auf dem Hinterleibe sind bei 16 Stücken (♂♂) 5, bei 10 Stücken (♂♂) 6 Dorsalhalbringe gezeichnet. Die Zeichnungen auf den drei ersten Segmenten (2—4) stellen meistens unterbrochene Binden dar, von denen die auf dem 2—3. Segmente gebildeten Halbbinden wegen der grösseren Breite mehr makelartig sein können.

Es gibt auch Stücke, bei denen nur das 2. Segment Seitenmakeln besitzt, die folgenden 4—5 Segmente aber ununterbrochene Binden zeigen. Die Binde auf Segment 7 ist sehr oft bis zu einem schmalen Mittelstreifen reduziert. Segment 3—7 hinten an den Seiten mit je einem Zähnchen bewehrt. Aftersegment schwarz bis braunroth. Gesicht schmal von dem nämlichen, oben angegebenen Breitenverhältnisse wie das Weibchen.

Die Postscutellarlamellen erscheinen bei sehr reichlich gefärbten Stücken durch ein gelbes Bindechen des Postscutellums verbunden. Punktirung der Dorsalringe um einen leichten Grad dichter als bei den Weibchen. Zweites Ventralsegment deutlich und ziemlich grob punktirt, an den Seiten ziemlich dicht, in der Mitte sehr zerstreut.

Länge: ♀♀ 6·5—8 mm.; ♂♂ 5·5—7 mm. (Mus. Hung.)

29. *Crabro eurypus* n. sp.

♂. — *Niger, citrino pictus; pedes rufo-flavi; femora antica et postica postice nigro-signata.*

Clypei pars media producta, truncata. Antennarum flagelli articulus secundus sesqui longior tertio. (Tab. XV. Fig. 20.) Configuratio verticis: Tab. XV. Fig. 19. Dorsulum grosse punctato-rugosum. Mesopleurae fortissime punctatae, nitidae, punctatura haudquaquam densa. Pleurae segmenti mediani longitudinaliter strigosae.

Abdominis segmenta 2—3 fortiter punctata, punctatura insequentium densa, minus fortis. Valvula supraanalis impressione longitudinali instructa.

Tarsus anticus lamellae instar dilatatus, leviter scutatus. (Tab. XV. Fig. 17.) Femora intermedia lata, imprimis in basi. (Tab. XV. Fig. 18.)

Long. 11 mm.

Steht in naher Verwandtschaft zu *Crabro Plutschewskyi* F. MOR. (Horae soc. entom. Ross. XXV. 1891, p. 229. n. 133) und zu dem *Cr. alatus* PANZ.

Die Kopfbildung gleicht mehr der von *alatus*, da der Scheitel und der Hinterkopf nicht in dem Maasse verlängert und auch nicht verengt ist wie bei *Cr. Plutschewskyi*. (Tab. XV. Fig. 19.) Der Kopfschildmitteltheil tritt vor und ist am Ende wie abgestutzt. Die Fühler (Tab. XV. Fig. 20) sind von ähnlicher Dicke wie bei *alatus* nur ist das 2. Geißelglied 1·5mal so lang als das 3., bei *alatus* ist das 2. Geißelglied vom 3. an Länge nicht verschieden.

Am Collare sind keine Schulterspitzchen ausgebildet. Mesonotum grob und dicht runzelig punktirt. Die Punkte an den Mesopleuren sind sehr derb und tiefgestochen, stehen aber nichts weniger als dicht zwischen den einzelnen Punkten. Die Mittelsegmentseiten sind der Länge nach scharf gestreift, und zwar dichter als bei *alatus*, etwa wie bei *sulterraneus* oder *Plutschewskyi*.

Das 2. und 3. Hinterleibssegment ist oben dicht und sehr grob punktirt; die Punktirung der folgenden Rückensegmente ist feiner und nimmt nach hinten an Feinheit zu. Die obere Afterklappe zeigt in Übereinstimmung mit *Cr. Plutschewskyi* und zum Unterschiede von *Cr. alatus* einen Längseindruck in der Mitte.

Die Bildung der Vorderbeine ist ähnlich der von *Cr. Plutschewskyi*. Die Vorderschenkel sind an der Unterseite kantig. Vordertarsen leicht schildförmig, durchscheinend. (Tab. XV. Fig. 17.)

Die Mittelschenkel (Tab. XV. Fig. 18) sind denen von *Plutschewskyi* sehr ähnlich geformt, fast schildartig verbreitert.

Schwarz. Gelb sind: der Fühlerschaft der Pedicellus, 2 Collarmakeln,

die Schulterbeulen, eine Schildchenmakel, das Hinterschildchen, schmal unterbrochene Binden auf Segment 2—4 und 7. Die Beine sind hell.

Die Beine sind gelb, die Schenkel zum Theile röthlichgelb; die Vorderschenkel und die Hinterschenkel sind hinten zum Theile schwarz. Röthlichgelb sind auch das 2—6. Geisselglied. Flügel bräunelnd getrübt.

Armenien. (Die Type steckt in der Sammlung des k. k. naturhist. Hofmuseums in Wien.)

30. *Crabro* (Lindenius) *aegyptius* KOHL.

Verh. d. zool.-bot. Ges. Wien. XXXVIII. 1888. p. 134. ♀.

Umgebung von **Cairo** (♂ ♀), **Sakkarah** (♂ ♀).

Von dieser Art war bisher erst das Weibchen bekannt; SCHMIEDEKNECHT sammelte beide Geschlechter in einer mässigen Stückezahl.

Zur Beschreibung des Weibchens ist nachzutragen, dass sich *an den Mittelbrustseiten unten eine gekerbte Längsfurche bis zu den Mittelhöften hinzieht*; hierin stimmt also *L. aegyptius* mit dem turkestanischen *L. mesopleuralis* F. MOR. (Hor. soc. entom. Ross. XXIV. 1890. p. 613, ♂) überein, welche Art von HANDLIRSCH übrigens auch im *österreichischen Littorale bei Grado* gefunden wurde. Bei sämmtlichen weiblichen Stücken der SCHMIEDEKNECHT'schen Ausbeute ist das Endsegment rostroth, aber keines zeigt ausserdem rostrothe Stellen am Abdomen. Färbung und Zeichnung der Beine und des Körpers scheint ziemlich beständig zu sein, von den Kopfschildzähnen sind nur die beiden äussersten, nach auswärts gerichteten, auffallend, die dazwischenliegenden sind ganz unansehnlich und zum Theile nur schwer zu bemerken. *Obere Afterklappe* verhältnissmässig *bedeutend grösser* als bei *L. Panzeri* oder *albilabris*.

Das *Männchen* ist sichtlich schlanker; seine Beine sind ähnlich denen der Weibchen gefärbt. Die Zeichnung des Collare, der Schulterbeulen und des Hinterschildchens ist vorhanden oder fehlt. Fühlerschaft vorne mehrweniger gebräunt. Aftersegment schwarz oder mehrweniger rostfarben. Der Kopfschild ist anders gestaltet als bei den Weibchen; sein Mitteltheil zeigt am Vorderrande je eine Seitenecke, die nicht auffällt; im Vergleich mit *L. mesopleuralis* erscheint er bedeutend kürzer. Das Rückenfeld des Mittelsegmentes ist, wie bei den Weibchen, glatt, von Kerbfurchen eingefasst und einer grossen Mittellängsrinne durchzogen.

Bei *L. mesopleuralis* ist das *Mittelsegment anders, sehr viel derber sculpturirt*. Punktirung von Kopf und Thorax undeutlich, weil mehr zerstreut und viel feiner als bei *Panzeri*; diese Theile erscheinen ziemlich stark glänzend.

An den Mittelbrustseiten ist eine Längsfurche so wie bei den Weibchen ausgebildet.

Auch in der Sammlung des ungarischen Nationalmuseums. (Mocs.)

31. *Crabro* (Lindenius) *abditus* n. sp.

Aeneo-niger, mandibulis nigris; alis subfumatis; marium metatarsus anticus ex maxima parte etiam intermedius flavus; insuper quoad pedum colorem L. albilabris FABR. similis est *abditus* (♀ ♂).

Thorax feminarum omnino niger, marium pronoti fascia interrupta et callis humeralibus nonnunquam citrinis.

Metatarsus anticus et intermedius marium paullulum dilatatus; hic fere rectus et tibia intermedia haud fimbriata. Punctatura verticis, dorsuli et mesopleurarum paullo grossior quam in L. albilabris F. (♂ ♀).

Long. 5--7 mm.

Gleicht in Bezug auf Färbung, Erscheinung, Sculptur des Mittelsegmentes, Form des Endsegmentes dem *L. albilabris* F. in hohem Grade. Er ist durchschnittlich etwas kleiner und trotzdem ist die *Punktirung* sichtlich stärker, besonders auf dem Dorsulum und an den Mittelbrustseiten.

Die Färbung der Weibchen von *abditus* ist von jener des *L. albilabris* F. nicht verschieden, bei den Männchen aber erscheint der *Metatarsus* der Vorderbeine und zum grössten Theile auch der *Mittelbeine* gelb, was bei *albilabris* ♂ nicht der Fall ist, auch das 2—4. Tarsenglied der Vorderbeine ist oft nur an der Scheibe dunkelbraun, an den Seiten aber gelb. Besonders ausgezeichnet ist *Cr. abditus* durch den Umstand, dass der *Metatarsus* der Vorder- und *Mittelbeine* im Vergleich mit *albilabris* sichtlich verbreitert und nicht cylindrisch erscheint. Auch ist die *Mittelschiene* gegen das Ende hin und der sich anschliessende *Metatarsus* an der Innenseite nicht wie bei *albilabris* F. ♂ bewimpert.

Der Kopfschildmitteltheil ist ähnlich wie bei der verglichenen Art, wenn auch nicht ganz so breit abgestutzt, zeigt zudem zu jeder Seite, ganz nahe der Abstutzungsecke ein kleines unansehnliches Zähnchen.

Algerien (Oran. Dr. SCHMIEDEKNECHT leg. 1895).

32. *Crabro* (Lindenius) *hannibal* n. sp.

Aeneo-niger. Mandibulae — apice rufofusco excepto, — antennarum scapus, tibiae tarsisque nonnunquam etiam tubercula humeralia pallide flava. Antennarum flagellum subtus testaceum. Punctatura capitis et thoracis subdensa, attamen non coarctata, quam in L. subaeneo LEP., cui *hannibal* affinis videtur, densior. Mesopleurae insuper supra subtiliter rugoso-striolatae.

Area dorsalis segmenti mediani subtiliter rugulosa et longitudinaliter subtiliter striolata, nonnunquam fere opaca. Segmenti analis pars apicalis feminarum rufa.

Long. 3—5 mm. (3—4 mm. ♂♂, 3·5—5 mm. ♀♀.)

Diese Art gleicht dem *L. subaeneus* LEP., besonders in Bezug auf die Färbung der Mandibeln und der Beine. Gelb sind nämlich die Oberkiefer, mit Ausnahme der rothbraunen Spitze, die Fühlerschäfte, die Schienen und Tarsen, meist auch die Schulterbeulen. Das Gelb der Schienen ist ein Citronengelb, jenes der Tarsen sichtlich blasser, weisslich. Die *Fühlergeissel* ist zum Unterschiede von *subaeneus* an der Unterseite nicht schwarz, sondern hell scherbengelb. Der Erzglanz des Körpers ist viel matter, unauffälliger als bei *subaeneus*.

Die Punktirung von Kopf und Thorax ist fein, ziemlich dicht, *viel dichter als bei subaeneus*, indess bei weitem noch nicht gedrängt, an den *Mesopleuren zeigen sich oben, gegen die Flügelbasis hin zarte Längsrünzelstreifchen*. Das Mittelsegment ist oben feinrünzelig und ziemlich dicht längsrünzelig gestrichelt, fast matt; die Abgrenzung des herzförmigen Raumes zart, stellenweise nicht scharf, hinten aber nirgends durch Kerbfurchen bewirkt. Abstürzender Theil und Seiten des Mittelsegmentes ziemlich glänzend. Endsegment ähnlich gebildet wie bei *subaeneus* und, wie bei diesem, an der Endhälfte braunroth.

Der Kopfschildmitteltheil erscheint am Ende quer abgestutzt; beiderseits zeigt sich von der Ecke der Abstutzung, durch eine kleine Bucht getrennt, ein bescheidenes Zähnchen; bei *subaeneus* ist die Bildung des Kopfschildes eine ähnliche, die Bucht jedoch weiter und tiefer, das Zähnchen daher grösser und auffallender.

Algerien (Oran. Dr. O. SCHMIEDEKNECHT leg. ♂♀).

33. *Pompilus torvus* n. sp.

Oculi in vertice longitudine flagelli articuli secundi tantum inter se distant. Metatarsus anticus spinis quatuor extus instructus. Area submedialis alarum posteriorum paullulum ante venae cubitalis originem terminata. Segmenta: 2—3 rufa. Quoad colorem, clypei et alarum areolarum configurationem, armaturam unguiculorum P. fumipenni DAHLB. sat affinis.

Long. 16·5 mm. ♀.

Dieser *Pompilus* steht gleichfalls dem *P. fumipennis* DAHLB. sehr nahe. Er unterscheidet sich von ihm: 1. durch die schlankeren Fühler; 2. durch den geringeren Augenabstand auf dem Scheitel, welcher nur die Länge des 2. Geisselgliedes misst; 3. durch die vor dem Ursprunge der Cubitalader geschlossene Submedialzelle der Hinterflügel (ob beständig?)

und 4. durch die beträchtlichere Grösse. In Betreff der Kopfschildbildung, der Gestalt der Flügelzellen, der Bewehrung der Beine und Klauen und der Behaarung gleichen sich beide Arten.

P. nostras, der dieser Art durch die im Vergleiche mit *P. fumipennis* geringere Augenentfernung am Scheitel ebenfalls nahe kommt, unterscheidet sich durch die geringere Grösse, die Anzahl der Kammdornen an der Aussenseite des Metatarsus (3) und die kräftigeren Fühler.

Ich war nicht im Stande diese Art mit einer der vielen von F. MORAWITZ beschriebenen *Pompilus*-Arten zu identificiren.

Caucasus-Gebiet (Helenendorf).

34. *Pompilus nostras* n. sp.

*Oculi in vertice longitudine flagelli articuli 2^{di} + dimidiati pedicelli inter se tantum distant. Metatarsus anticus spinis tribus extus instructus. Area submedialis alarum posteriorum paullulum ante venae, cubitalis originem terminata. Ceteris in rebus — quoad colorem, clypei et alarum areolarum configurationem, armaturam unguiculorum et cet. — *P. fumipenni* DAHLB. maxime affinis.*

Long. 12 mm. — ♀.

Dieser *Pompilus* steht dem *P. fumipennis* DAHLB. (THOMS) äusserst nahe und ist wohl schon öfters verkannt und mit ihm vermengt worden. Was ihn davon unterscheidet, ist *der geringere Augenabstand auf dem Scheitel*, welcher bei *P. nostras* die Länge des 2. Geisselgliedes, vermehrt um die des halben Pedicellus, beträgt; bei *P. fumipennis* ist er entschieden grösser, ungefähr so lang wie das 2. Geisselglied und die Hälfte des 3. Der Metatarsus der Vorderbeine führt an der Aussenseite nicht vier *Kammdornen*, wie *P. fumipennis*, sondern übereinstimmend mit *P. consobrinus* DAHLB., *nur drei*. An der Innenseite des genannten Fussgliedes sieht man, wie bei *fumipennis*, ausser der kurzen bürstenartigen Bedornung, drei längere, in einer Linie stehende Dörnchen hervorrage, von denen eines an der Spitze des Gliedes sitzt.

Die Kopfschildbildung ist von der des *P. fumipennis* nicht merklich verschieden, dagegen will mir die Dicke der Schläfen und des Hinterkopfes etwas geringer erscheinen. Die Submedialzelle der Hinterflügel endigt ein klein wenig vor dem Ursprunge der Cubitalader (ob beständig?); dagegen stimmt die Flügelzellbildung der Vorderflügel ganz mit der der vorhergenannten Art. Ferner erscheint übereinstimmend die Form des Pronotum, des Mittelsegmentes, die Behaarung des Kopfes, Prothorax, Mittelsegmentes und Endringes, die Farbe und auch die Beschaffenheit der Klauen.

Nieder-Österreich (Arnsdorf. J. KOLAZY leg. 2 ♀).

35. *Pompilus conjungens* n. sp.

Niger, abdominis segmenta: 2.+3.+dimid. 4. rufa. Tempora crassiuscula etiam subtus ad mandibularum basim. Antennae comparate tenues. Oculi supra longitudine flagelli articuli 2.+dimidiati tertii vix plus inter se distant. Pronotum postice angulatim emarginatum. Segmentum medianum convexum haud emarginatum. Segmentum anale nigrosetosum.

Alarum area radialis sublanceolata; areola cubitalis tertia quam secunda paullo minor antice subangustata, trapezoidiformis.

Femora antica crassiuscula. Tibiae anticae parte exteriori haud spinosae praeter spinas apicales. Tarsi unidentati, pectine unguiculari brevi instructi.

Long. 7 mm. — ♀.

Von der Grösse und Erscheinung eines kleines *Pomilus trivialis* DAHLB. Stirne gewölbt wie bei diesem. Abstand der hinteren Nebenaugen von einander kaum geringer als von den Netzaugen. Geringster Augenabstand auf dem Scheitel ganz unbedeutend grösser als das 2.+halb 3. Geisselglied. *Schläfen gut entwickelt, unten an der Oberkieferbasis nicht minder als weiter oben am hinteren Augenrande; diese ihre Ausbildung unten an der Einlenkungsstelle der durch ihre basale Breite ausgezeichneten Oberkiefer ist für die Art charakteristisch.*

Fühler auffallend schwächig, dünner als bei *chalybeatus* oder *trivialis*; 2. Geisselglied 5·5mal so lang als am Ende dick, 3. Geisselglied etwa 4mal.

Pronotum und Mittelsegment ähnlich wie bei *P. trivialis* gebildet. *Analsegment borstig* wie bei *P. chalybeatus*.

Die Vorderschenkel sind dicker als bei den erwähnten Arten und gemahnen daher an die Arten von Pedinaspis und Planiceps, mit denen P. conjungens auch den Mangel eines Tarsenkammes gemein hat. Vorder-schienen an der Aussenseite — abgesehen von ein paar Dornen an der Spitze — unbedornt. Klauen bezahnt, mit kurzem Klauenkamm. Pulvillen kräftig. Die Basalader der Vorderflügel entspringt interstitial, die der Hinterflügel deutlich hinter dem Abschlusse der Submedialzelle.

Schwarz. Hinterleibssegment 2, 3 und Basis des 4. Segmentes braun-roth. Flügel gebräunt.

Südliches Croatien (Mus. caes. Vindob.).

36. *Quartinia major* n. sp.

Nigra. Caput et thorax pictura flava caret. Abdomen fasciis quatuor tenuibus pictum. Fulva sunt: mandibulae, alarum squamulae, tibiae anticae in parte

antica, tibiarum intermediarum et posticarum infima basis, plus minusve etiam tarsi. Alae subinfusatae.

Stemmata distincte minus inter se distant quam ab oculis.

Vena transverso-radialis in venam radialem oblique incidit. Arcola cubitalis secunda parum tantum minor est quam secunda et antice minus angustata quam G. capensis. Vena transverso-discoidalis et venae mediae aream discoidalem postice finiens pars haud oblitterata.

Caput et thorax nitentia. Clypeus profundius emarginatus. (Tab. XV. Fig. 21.) Frons punctulata. Tempora grossius punctata. Punctatura pronoti et mesonoti relate grossa, illius densa, hujus sparsior. Mesopleurae punctulatae. Latera segmenti mediani striata.

Long. 5—6·5 mm. — ♀.

Schwarz. *Kopf und Thorax ohne gelbe Zeichnung.* Braungelb sind die Oberkiefer, einige Stellen an der Fühlergeissel, die Flügelschuppen, die Vorderseite der Vorderschienen, die Basis der Mittel- und Hinterschienen, mehr weniger auch die Tarsen. Das 2., 3., 4. und 5. Hinterleibsegment zeigt auf dem Hinterrande eine gelbe Binde. Diese Binde wird nach hinten kürzer; übrigens erreicht auch die vorderste den Seitenrand der Rückenplatte nicht annäherungsweise. Flügel getrübt. Form der Anhangszelle: Tab. XV. Fig. 8.

Der Kopfschild ist ziemlich *tief bogenförmig* ausgerandet (Tab. XV. Fig. 21), er ist dicht punktirt. Stirne mässig dicht und ziemlich fein punktirt. Die Punktirung der Schläfen ist viel gröber. Unter stärkerer Vergrößerung (100f.) erscheint auch der Fühlerschaft kräftig punktirt. Der Pedicellus ist viel grösser als das 2. Geisselglied, kugelig. Die Geisselglieder nehmen vom 2. an bis gegen das vorletzte hin stetig an Breite zu. Das 2. dürfte ungefähr so lang sein wie dick, die folgenden 7 jedoch sind entschieden breiter als lang, so z. B. das 6. und 7. etwa doppelt so lang als dick.

Der Thorax ist ziemlich glattglänzend, noch glänzender als der Kopf. Das *Pronotum* ist dicht *grob punktirt*; ebenso *grob ist die Punktirung auf dem Mesonotum*, aber viel weniger dicht, besonders auf der Scheibe. Die Mesopleuren sind ebenfalls punktirt, aber feiner, unausgeprägter. Mittelsegmentseiten gestreift.

Die Abdominalringe sind oben an der Basis mikroskopisch fein netznadelrissig, im Übrigen feinrunzelig und punktirt. Die Pünktchen werden hinten gröber und stehen weiter von einander ab.

Oran (Dr. SCHMIEDEKNECHT. Auf Calendula. 1895.)

Die Typen (4 Stücke) werden im k. k. naturhist. Hofmuseum in Wien aufbewahrt.

Von demselben Fundorte besitzt das Wiener Museum auch ein männliches Stück von der Grösse und wohl auch Färbung der *Quartinia major*, welches ich nicht ungerne als das andere Geschlecht dieser Art ansehen möchte; aber bei ihm erscheinen einige Merkmale, welche mir nicht gestatten, ein entscheidendes Wort hierüber zu reden. Nämlich der Clypeus zeigt fast gar keine Ausrandung, die Schläfen sind viel breiter. Die Punktirung ist viel feiner, auf dem Pronotum und Mesonotum nicht grob, sondern ebenso fein als auf der Stirne. Die Binden auf dem 2., 3. und 4. Rückensegmente sind an den Seiten, bis zu denen sie ganz oder nahezu heranreichen, erweitert. Von der Seite gesehen, erscheinen die Bauchplatten mit kurzen, abstehenden Haaren dicht besetzt.

37. *Quartinia capensis* n. sp.

Nigra. Caput, thorax et abdomen citrino-picta. Tibiae et tarsi nigra: illae ad basim postice maculam parvam flavam praebent, anteriores antice flavae.

Corpus coriaceo-opacum; thorax tenuiter punctatus. Clypeus paullum emarginatus. Vena transverso-radialis perpendiculariter in venam radialem incidit.

Areola cubitalis secunda antice relate fortiter angustata. Vena transverso discoidalis et venae mediae arcam discoidalem postice finiens pars oblitteratae.

Long. 4 mm. — ♀.

Schwarz. Kopf, Thorax und Hinterleib mit citronengelben Zeichnungen; so sind bei dem einzigen vorliegenden Stücke gelb: auf dem Kopfe je zwei kleine, an den Seiten des Kopfschildes, nicht weit von dessen Vorder- rand, entfernt liegende Fleckchen, ein kleines Makelchen in der Augenausrandung, je eine gestreckte Makel knapp hinter jedem Netzauge; ferner sechs Fleckchen auf dem Pronotum, wovon zwei eigentlich eine schmal unterbrochene kurze Collarebinde darstellen, eine Mittelmakel auf dem Dorsulum, nahe beim Schildchen, eine Mittelmakel auf dem Schildchen, der Hinterrand des Schildchens an den Seiten, je ein Fleckchen oben jederseits auf dem Mittelsegment, die Hinterhälfte der Flügelschuppen, endlich Hinterrandbinden auf dem 2., 3., 4. und 5. Hinterleibsringe. Diese Hinterrandbinden erreichen die Seitenränder der Rückenplatten auch nicht annäherungsweise, die auf dem 3., 4. und 5. Segmente erscheinen in der Mitte etwas erweitert. Die Ränder der Bauchplatten erscheinen pechfarben. An den Beinen sind nur die Vorderschienen an der Vorderseite gelb, sowie kleine Fleckchen an der Basis der Hinterseite der Schienen. *Tarsen schwarz.*

Kopf und Thorax sehr fein, lederartig matt; ersterer ist so fein punktiert, dass man seine Punktirung bei 16facher Vergrößerung noch nicht wahrnehmen kann.

Auf dem Thorax, der, wie das Abdomen, ungemein fein und dicht netzartig nadelrissig sculpturirt ist, kann man die wenig dichte Punktirung

schon bei geringer (10facher) Vergrößerung wahrnehmen, die Punktierung ist jedoch feiner als bei *dilecta* EDM. ANDRÉ* und sehr viel feiner als bei *major*. Abdomen nicht punktirt.

Der Kopfschild ist etwas ausgerandet, aber sichtlich weniger als bei *dilecta*. (Tab. XV. Fig. 16.) Die hinteren Nebenaugen stehen von einander fast ebensoweit ab als von den Netzaugen. — 1. Geisselglied kugelig, weit grösser als das 2. Das 2., 3., 4., 5. und 6. Geisselglied sind ungefähr doppelt so dick als lang und nehmen in leichtem Grade in der Richtung gegen die Fühlerspitze hin an Breite zu, aber im nämlichen Grade auch länger werdend; die eigentliche Keule kann man vom 7. Geisselgliede an rechnen.

Flügelgeäder: Tab. XV. Fig. 14. Die Radialader fällt fast senkrecht auf die Radialader. 2. Cubitalzelle vorne stark verschmälert. Bei dem einzigen vorhandenen Stücke erscheint die 2. Discoidalzelle nach aussen und hinten durch eine vena spuria begrenzt.

Capland (Algoa-Bai. Dr. H. BRAUNS leg. 11/10. 96).

Die Type wird im k. k. naturhist. Hofmuseum in Wien aufbewahrt.

ERKLÄRUNG DER TAFEL XV.

- Fig. 1. Abdomen von *Ampulex Moebii* KOHL ♂.
 « 2. Zweites Hinterleibssegment von *Cerceris eurypyga* KOHL ♀.
 « 3. Vorderansicht des Kopfes von *Ammoplanus Kohlii* SCHMIEDEKNECHT ♂.
 « 4. Pygidium von *Cerceris associa* KOHL ♀.
 « 5. Mittelsegment und 2. Hinterleibssegment von *Cerceris pharaonum* KOHL ♀.
 « 6. Pygidium von *Cerceris eurypyga* KOHL ♀.
 « 7. Pygidium von *Cerceris Jakowleffi* KOHL ♀.
 « 8. Vorderflügel von *Quartinia major* KOHL ♀.
 « 9. Pygidium von *Cerceris monocera* KOHL ♀.
 « 10. Vorderansicht des Kopfes von *Spilomena Mocsáryi* KOHL ♂.
 « 11. Vorderflügel von *Quartinia dilecta* EDM. ANDRÉ.
 « 12. Pygidium von *Cerceris pharaonum* KOHL ♀.
 « 13. Pygidium von *Cerceris consobrina* KOHL ♀.
 « 14. Vorderflügel von *Quartinia capensis* KOHL ♀.
 « 15. Abdominalbasis von *Cerceris eurypyga* KOHL ♂.
 « 16. Kopfschild und Oberlippe von *Quartinia dilecta* EDM. ANDRÉ.
 « 17. Vordertarse von *Crabro* (*Ceratocolus*) *euryopus* KOHL ♂.
 « 18. Mittelbein von *Crabro* (*Ceratocolus*) *euryopus* KOHL ♂.

* Für *Q. dilecta* ANDRÉ halte ich die zahlreichen Stücke, welche das k. k. Wiener Hofmuseum aus dem **Araxesthal** erworben hat.

- Fig. 19. Scheitelansicht von *Crabro* (*Ceratocolus*) *eurypus* KOHL ♂.
 « 20. Fühler von *Crabro* (*Ceratocolus*) *eurypus* KOHL ♂.
 « 21. Kopfschild und Oberlippe von *Quartinia major* KOHL ♀.
 « 22. Kopfschild von *Cerceris perdit*a KOHL ♀.
 « 23. Basalglieder der Fühlergeißel von *Sphex* (*Isodontia*) *egens* KOHL ♂.
 « 24. Basalglieder der Fühlergeißel von *Sphex harpax* KOHL ♂.
 « 25. Basalglieder der Fühlergeißel von *Sphex* (*Isodontia*) *simplex* KOHL ♂.
 « 26. Pygidium von *Cerceris eurypyga* KOHL ♂.
 « 27. Kopfschild von *Tachytes setigera* KOHL ♀.
 « 28. Fühlerschaft von *Pison algericum* KOHL ♂.
 « 29. Pygidium von *Cerceris perdit*a KOHL ♀.
 « 30. Vordertarse von *Crabro* (*Ceratocolus*) *Plutschewskyi* F. MOR. ♂.
 « 31. Pygidium von *Tachytes setigera* KOHL ♀.
 « 32. Hintertarse von *Ampulex Mocsáryi* KOHL ♀.
 « 33. Mittelsegment von *Ampulex Mocsáryi* KOHL ♀.
 « 34. Hintertarse von *Ammoplanus Kohl*ii SCHMIEDEKNECHT ♂.
 « 35. Kopfschildform von *Ampulex Mocsáryi* KOHL ♀.

INHALT.

	Pag.		Pag.
<i>Ammophila Schmiedeknechtii</i>	340	<i>Oxybelus pharao</i>	356
<i>Ammoplanus Kohl</i> i Schmiedekn.	326	« <i>phyllophorus</i>	355
<i>Ampulex crassicornis</i>	329	<i>Pison algericum</i>	353
« <i>Moebii</i>	330	<i>Pompilus conjungens</i>	363
« <i>Mocsáryi</i>	327	« <i>nostras</i>	362
<i>Cerceris associa</i>	348	« <i>torvus</i>	361
« <i>consobrina</i>	342	<i>Quartinia capensis</i>	365
« <i>eurypyga</i>	346	« <i>major</i>	363
« <i>Jakowleffi</i>	349	<i>Solierella aegyptia</i>	352
« <i>monocera</i>	341	<i>Sphex egens</i>	335
« <i>perdit</i> a	343	« <i>errabundus</i>	338
« <i>pharaonum</i>	345	« <i>ochropterus</i>	333
<i>Crabro</i> (<i>Lindeni</i> us) <i>abditus</i>	360	« <i>harpax</i>	333
« « <i>aegyptius</i>	359	« <i>satanas</i>	339
« (<i>Ceratocolus</i>) <i>eurypus</i>	358	« <i>Severini</i>	337
« (<i>Lindeni</i> us) <i>hannibal</i>	360	« <i>simplex</i>	334
<i>Larra Braunsii</i>	351	<i>Spilomena Mocsáryi</i>	325
<i>Oxybelus africanus</i>	357	<i>Tachytes setigera</i>	350
« <i>collaris</i>	354	<i>Trirhogma genus</i>	332

(Separatim editum est die 10. Junii 1898.)

ÜBER EINE RHOPALOCEREN-AUSBEUTE AUS DEUTSCH-NEU-GUINEA.

Von Dr. H. REBEL.

(Tab. XVI—XIX.)

Das ungarische Nationalmuseum erhielt von dem inzwischen verstorbenen ungarischen Forscher SAMUEL FENICHEL ein ziemlich reiches Lepidopteren-Material, welches derselbe während seines Aufenthaltes in Deutsch-Neu-Guinea gesammelt hatte. Die Ausbeute, welche vornehmlich aus Rhopaloceren besteht, ist in sehr gutem Erhaltungszustande, leider ist aber den einzelnen Stücken keine genaue Localitätsangabe, noch das Datum der Fangzeit beigegeben. So viel steht fest, dass die Stücke alle am Festlande an der Astrolabebucht (wahrscheinlich im Friedrich Wilhelms-Hafen) erbeutet wurden.

Da kürzlich erst von Dr. HAGEN ein Verzeichniss der im Kaiser Wilhelmsland gesammelten Tagschmetterlinge in den Jahrbüchern des Nassauischen Vereines für Naturkunde, 50. Jahrgang 1897, erschien, welches, mit wenigen Ausnahmen, alle in FENICHEL's Ausbeute befindlichen Arten anführt, hätte ich am liebsten von einer Besprechung letzterer ganz abgesehen, wenn nicht durch die Munificenz der Musealverwaltung in Budapest die Beigabe einer grösseren Zahl von Abbildungen auch bereits schon publicirten Arten zugestanden worden wäre, deren Originale ich der bekannten Meisterhand des Herrn HEINRICH Ritter von MITIS verdanke. Wie erwünscht gute Abbildungen Jedem sind, der in rascher und doch sicherer Weise Bestimmungen vornehmen will, braucht nicht erst hervorgehoben zu werden. Und von diesem Gesichtspunkte aus dürfte die nachstehende Publication, welche nur die Rhopaloceren umfasst, auch dem Fachmanne willkommen sein.

I. Danaidae.

1. *Danais Petilia* STOLL.

Nur ein ♂ dieser australischen Art; durch die Angabe eines genaueren Fundortes hätte wahrscheinlich die Ansicht HAGEN's (Jahrb. Nassau

50. p. 64) über die Einwanderungsrichtung dieser Form eine Bestätigung erfahren.

2. *Danais Kirbyi* GR. SMITH.

Mehrere Exemplare beiderlei Geschlechtes, die vollständig mit den Abbildungen bei GR. SMITH und KIRBY (Rhop. Exot. II. Asthipa II. Fig. 4—6) übereinstimmen. In der Auffassung dieser Form als Varietät von *Citrina* FELD. vermag ich HAGEN (l. c. 50. p. 62) nicht zu folgen.

3. *Hamadryas Zoilus* F.

HAGEN (l. c. p. 64) äussert sich sehr bemerkenswerth über die Variabilität dieser ihrer systematischen Stellung nach hochinteressanten Art, von der mehrere Exemplare vorliegen.

4. *Euploea* (*Salpinx*) *Perdita* SWIERSTRAE SNELL.

Von mehreren Pärchen stimmen die ♂ sehr gut mit der Abbildung dieser *Perdita*-Form bei SNELLEN. (Tijds. Vol. 34. Pl. 17. Fig. 4.)

Ein ♀ zeigt auf der Oberseite keine Spur der hellblauen Bestäubung (cfr. GR. SMITH Nov. Zool. I. p. 345. u. HAGEN Jahrb. Nass. 50. p. 65).

5. *Euploea* (*Calliploea*) *Lucinda* GR. SMITH Tab. XVI. Fig. 3 (♂).

Ein Pärchen stimmt so vollkommen mit der Beschreibung bei GR. SMITH (Nov. Zool. I. p. 345), dass ich nicht den geringsten Zweifel an dessen Zugehörigkeit zu *Lucinda* habe. Ebenso unzweifelhaft bezieht sich die Beschreibung von *Salabanda* bei HAGEN (nec KIRSCH) l. c. p. 67 auf vorliegende Art. Die hier gegebene Abbildung des ♂ wird ihre Identification in Zukunft gewiss erleichtern.

Wahrscheinlich bezeichnet *Lucinda* nur die Localform einer weitverbreiteten Art, zu der auch *Salabanda* KIRSCH (von Halmahera) gehören dürfte, und die von BOISDUVAL ungenügend beschrieben wurde. Nur ein Typenvergleich kann hier Aufklärung bringen.

6. *Euploea* (*Saphara*) *Treitschkei* B.

Mehrere ♂ dieser schönen, variablen Art; eines davon bildet einen Übergang zur Aberration *Olivacea* GR. SMITH. (Nov. Zool. I. p. 343.)

7. *Euploea Tenebrosa* GR. SMITH.

Nur zwei ♂, wovon eines sehr gut mit der Beschreibung bei GR. SMITH übereinstimmt. Das andere zeigt einen etwas kürzeren Duftstreifen, auch fehlen auf der Unterseite der Vorderflügel die Apicalflecken.

8. *Euploea* (*Stictoploea*) *Melina* God. Tab. XVI. Fig. 2 (♂).

Zur Feststellung der auf Neu-Guinea endemischen *Melina*-Form wird die Abbildung eines ♂ gegeben, welches mit den Angaben bei HAGEN (l. c. 73) im Allgemeinen übereinstimmt. Die kleinen violetten Apicalflecken der Vorderflügel verschwinden auf der Unterseite vollständig und fehlen auch im vorliegenden weiblichen Geschlechte, welche sich vom ♂ durch weniger tiefe Färbung der Oberseite, etwas grössere Flecken der Unterseite und

dasselbst durch eine blauweisse Längsstrieme an Stelle des oberen Brandstreifens des ♂ unterscheidet.

II. Nymphalidae.

9. *Cethosia Cydippe Damasippe* FELD.

Nur im männlichen Geschlechte vorliegend.

10. *Messaras Turneri* BUTL. (Ann. and Mag. Nat. Hist. (4) XVIII. p. 244). Tab. XVII. Fig. 8 (♂).

Von dieser durch die parallele Begrenzung der gelbbraunen Querbinde sehr ausgezeichneten Art liegt bisher keine Abbildung vor. Sie bildet mit *Cyclotas* GR. SMITH (1894) und der von PAGENSTECHEK (Jahrb. Nass. 47. p. 75) beschriebenen *Messaras* zweifellos einen Formenkreis.

11. *Rhinopalpa Amelia* GUÉR. (*Algina* B.)

Mehrere Exemplare beiderlei Geschlechtes.

12. *Cynthia Arsinoë Ada* BUTL. Tab. XVII. Fig. 6 (♂), 7 (♀).

Die auf dem Festlande von Neu-Guinea endemische *Arsinoë*-Form wird gewöhnlich mit *Ada* BUTL. (Proc. Zool. Soc. Lond. 1873. p. 686), welche aus Australien (Queensland) beschrieben wurde, identificirt.

Bei der Schwierigkeit der Unterscheidung der *Cynthia*-Formen, bei welchen auch Saisondimorphismus auftritt (Swinh. Tr. Ent. Soc. 1893. p. 277) und den Mangel weiteren Materiales (im Hofmuseum befindet sich nur ein sicheres ♀ der australischen *Ada* BUTL.), wage ich nicht die Neu-Guinea-Form von jener des australischen Continentes zu trennen. Jedenfalls wird die Abbildung beider Geschlechter aus vorliegenden Neu-Guinea-Stücken die Lösung dieser Frage erleichtern.

13. *Junonia Antigone Jona* GR. SMITH.

Von dieser ziemlich unbedeutenden Localform der *Antigone* FELDER liegen mehrere Stücke vor; ebenso von der nachfolgenden

14. *Precis Ida Zelima* F.

15. *Hypolimnias Bolina* L.

Mehrere Stücke; die ♀ gehören der Form *Iphigenia* CR. an.

16. *Hypolimnias Alimena* L.

Typisch nur in kleinen männlichen Stücken vorliegend; die weiblichen Stücke gehören der Aberr. *Eremita* BUTL. an.

17. *Hypolimnias Deois Panopion* GR. SMITH. Tab. XVI. Fig. 4 (♂), 5 (♀).

Diese von GR. SMITH (Nov. Zool. I. p. 350) als eigene Art beschriebene Form wurde bereits von STAUDINGER (Iris. VII. p. 119) zu *Deois* HEW. (Aru Ins.) gezogen, als deren papuensisches Subspecies sie zu gelten hat.

Panopion unterscheidet sich von *Deois* im männlichen Geschlechte

wesentlich durch das Auftreten einer vollständigen breiten, braunrothen Submarginalbinde auf der Oberseite der Hinterflügel, welche bei *Deois* ♂ nur auf wenige Flecken am Innenwinkel reducirt erscheint. Überdies ist der bei *Deois* ♂ rein weiss bleibende Discalfleck der Hinterflügel hier stark violett bestäubt.

Das ♀ zeigt geringere Unterschiede, die namentlich auf den Hinterflügeln in der grösseren Breite des dunklen Basaltheiles und in der viel helleren (gelbbraunen) Färbung der hier unterbrochenen Submarginalbinde auffallen.

Vorliegende Abbildungen beider Geschlechter werden zweifellos zur Anerkennung dieser namensberechtigten Subspecies dienen.

18. *Hypolimnas Pithöka* KIRSCH.

Mehrere männliche Stücke zeigen in Bezug auf die Spannweite (77 bis 82 mm.) und hellbraune Aufhellung vor dem Saume (namentlich der Hinterflügel) nicht unwesentliche Differenzen. Auf den Vorderflügeln fehlt jede Spur der weissen Punkte.

Das bedeutend grössere ♀ (89 mm. Exp.) stimmt annähernd mit der Abbildung bei KIRSCH (cfr. HAGEN l. c. p. 88).

19. *Parthenos Aspila* HONR.

Ein prachtvolles ♂ unter mehreren Exemplaren beiderlei Geschlechtes zeigt 85 mm. Expansion.

20. *Neptis Consimilis* B.

Einzelne Stücke bilden Übergänge zur Aberr. *Continua* STGR., da der Apicalfleck der Vorderflügel noch von der Mittelbinde getrennt bleibt.

21. *Neptis Shepherdii Latifasciata* BUTL.

Die vorliegende Form von Neu-Guinea zeigt eine bedeutend breitere Binde der Hinterflügel und fällt sonach mit der von BUTLER als *Latifasciata* (Tr. Ent. Soc. 1875. p. 4) bekannt gemachten Form zusammen. Auch zeigt die weisse Fleckenzeichnung kaum eine Spur des bei australischen Stücken vorherrschenden grünen Farbtones.

22. *Neptis Nausicaa* de NICÉVILLE. (Journ. Asiat. Soc. Bengal. Vol. LXVI. (1897) p. 537. Fig.) Tab. XVI. Fig. 1.

Von dieser erst kürzlich aufgestellten Art liegen mehrere Exemplare vor, welche der nachfolgenden Art sehr nahe kommen, jedoch die von NICÉVILLE angegebenen Unterschiede zeigen. Die beiden weissen Discalflecken der Vorderflügel sind nämlich durch den zweite Medianast viel breiter getrennt, die gleichbreite weisse Mittelbinde der Hinterflügel ist breiter als bei *Lactaria* BUTL. und reicht einerseits bis an den Innenrand selbst, andererseits tritt sie auch viel weiter saumwärts vor als bei *Lactaria*. Die Unterseite der Hinterflügel zeigt vor dem Saum nur eine weisse Fleckenreihe, wogegen nahe der weissen Mittelbinde noch undeutliche

(von NICÉVILLE nicht erwähnte) blaubestäubte Fleckchen in der dunklen Randbinde sich finden. Die Basalflecken sind daselbst wenig ausgeprägt, und wird namentlich der grosse, ganz an der Hinterflügelbasis gelegene weisse Fleck, welchen beide Formen besitzen, von NICÉVILLE auch in den sonst guten Holzschnitten seiner Publication nicht dargestellt.

Trotz dieser zutreffenden Unterschiede hält es schwer zu glauben, dass *Nept. Nausicaa*, die bisher nur aus Deutsch-Neu-Guinea bekannt wurde, eine von der nachstehenden *Nept. Lactaria* artlich zu trennende Form darstellt.

23. *Neptis Lactaria* BUTL. (NICÉVILLE l. c. p. 535. Fig.)

Ebenfalls mehrfach in beiden Geschlechtern vertreten. Nach NICÉVILLE's eingehender Besprechung dieser *Neptis*-Gruppe (l. c.) ist *Lactaria* BUTL. (= *Praslini* KIRSCH. [non BOISD.] = *Papua* OBTHR.) zum Unterschiede gegen *Nausicaa* eine weit verbreitete Art. Nach vorliegenden Exemplaren ist die Mittelbinde der Hinterflügel nicht so energisch gegen den Innenrand verschmälert, als NICÉVILLE's Abbildung und Text angeben.

24. *Neptis Satina* GR. SMITH. (NICÉVILLE l. c. p. 539.)

Einige Stücke dieser schönen Art stimmen vollständig mit der Beschreibung und Abbildung bei GR. SMITH. (Nov. Zool. I. p. 352. Pl. XII. Fig. 3.)

25. *Cyrestis Acilia* GOD.

Mehrfach vertreten.

26. *Doleschallia Bisaltide Nacar* B.

Ein vorliegendes ♂ stimmt auf der Oberseite gut mit *Dol. Noorna* GR. SMITH (Neu-Guinea), auf der Unterseite jedoch mit *Dol. Sciron* GODM. et SALV. (cfr. Rhopal. Exot.)

27. *Doleschallia Dascon* GODM. et SALV.

Ein ♀ stimmt gut mit der Original-Abbildung (Proc. Zool. Soc. 1880. Pl. 56. Fig. 3.)

28. *Doleschallia Dascylus* GODM. et SALV.

Ebenfalls ein ♀ mit der Abbildung l. c. Fig. 4 übereinstimmend.

29. *Mynes Geoffroyi* GUÉR.

Ein vorhandenes ♀ kommt mit den Abbildungen bei GUÉRIN (Voyage Coquille. Pl. 16. Fig. 1) und BLANCHARD (Voy. Pol. Sud. Pl. 2. Fig. 11, 12) überein. Das Exemplar zeigt 33 mm. Vorderflügelänge.

30. *Prothoë Australis Schoenbergi* HONR. Tab. XVII. Fig. 9.

Da von dem ♂ dieser Form bisher keine Abbildung besteht, dürfte dieselbe willkommen sein. Ein vorliegendes ♀ zeigt die streifenartige blauweisse Aufhellung zwischen den Medianästen der Vorderflügel weiter gegen den Saum ausgebreitet, stimmt aber sonst mit der Abbildung bei HONR. (Berl. Ent. Zeit. 1888. Tab. V. Fig. 3) überein.

31. *Charaxes Jupiter* BUTL. (Lep. Exot. Pl. V. Fig. 4, 7.)

Ein vorliegendes Stück stimmt vollkommen mit der citirten Abbildung. *Char. Attila* GR. SMITH scheint die Localform der Salomo-Inseln zu sein.

III. Satyridae.

32. *Melanitis Amabilis* B. Tab. XVIII. Fig. 10 (♂).

Ein vorliegendes ♀ stimmt sehr gut mit der Abbildung bei BOISDUVAL (Voy. Astrolabe Pl. 2. Fig. 1, 2), in welcher nur die Augenflecken der Hinterflügel-Unterseite zu blau gerathen sind.

Sicher dazu gehörige ♂ lassen sich von *M. Crameri* BUTL. (Monthl. Mag. III. p. 77) nicht trennen. Eine Abbildung des männlichen Geschlechtes fehlt bisher.

33. *Mycalesis Durga* GR. SMITH. (HAGEN Jahrb. Nassau. 50. p. 74.)

Nur ein ♂, etwas kleiner als die Abbildung bei GR. SMITH. (Rhop. Exot. II. *Mycalesis*. II. Fig. 7, 8.)

34. *Mycalesis Lorna* GR. SMITH.

Ebenfalls ein einzelnes ♂, welches von der Abbildung bei GR. SMITH (l. c. Fig. 3, 4) durch den Mangel der zwei oberen Ocellen auf der Hinterflügeloberseite und durch schärfere Aufhellung der gelben Umgebung des grossen Augenflecks auf der Vorderflügeloberseite abweicht.

35. *Mycalesis Comes* GR. SMITH.

Vollständig mit der Abbildung bei GR. SMITH (l. c. *Mycalesis* I. Fig. 4, 5) übereinstimmend.

36. *Mycalesis Elia* GR. SMITH.

Im weiblichen Geschlechte vorliegend, vollständig mit GR. SMITH's Abbildung (l. c. I. Fig. 9) übereinstimmend.*

37. *Mycalesis Phidon* HEW.38. *Mycalesis Medus* F.

Wie die vorhergehende Art mehrfach vertreten.

39. *Lamprolenis Nitida* GODM. et SALV.

Leider nur im männlichen Geschlechte vorliegend, vollständig mit der Abbildung in den Proc. Zool. Soc. Lond. 1880. Pl. 56. Fig. 1 stimmend.

40. *Elymnias Thryallis* KIRSCH.

Nur wenige Stücke dieser sehr variablen Art. Keines derselben zeigt auf der Oberseite eine Punktzeichnung. Die ♂ besitzen einen auf den

* Zuzufolge des bei der Gattung *Mycalesis* beobachteten starken Saisondimorphismus dürften nach genaueren biologischen Beobachtungen manche der von GR. SMITH aufgestellten Arten von Neu-Guinea als Saisonformen eingezogen werden können.

Hinterflügeln breiteren stahlblauen Rand, das (einzige) ♀ ist auf der Oberseite bis auf den breiten, weissbraunen Bindenfleck vor dem Saume der Hinterflügel, einfarbig schwarzbraun.

IV. Morphidae.

41. *Tenaris Staudingeri* HONR.

Mehrere ♂ beweisen die auch von HAGEN (l. c. p. 80) erwähnte Variabilität dieser Art.

42. *Tenaris Dimona* HEW.

Nur im männlichen Geschlechte, in typischen Stücken, vorliegend.

43. *Tenaris Gorgo* KIRSCH. Tab. XVIII. Fig. 12 (♀).

Die bisher ausstehende Abbildung des ♀ (das ♂ ist bei GR. SMITH Rhopal. Exot. II. *Tenaris* III. Fig. 1, 2, kürzlich abgebildet worden) wird nach einem besonders grossen, vorliegenden Exemplare gegeben.

44. *Tenaris Bioculatus Charonides* STGR. (Iris. VII. p. 110) Tab. XVIII. Fig. 11 (♀).

Von dieser stark verdunkelten Localform fehlt bisher jede Abbildung.

45. *Tenaris Honrathi Sekarensis* STGR. (Exot. Tgf. p. 195) Tab. XVIII. Fig. 13 (♂).

Auch von dieser, wie es scheint, über den ganzen Nordrand von Neu-Guinea verbreiteten Localform liegt bisher keine Abbildung vor. Mehrere Pärchen befinden sich in der Ausbeute.

46. *Tenaris Catops* WESTW.

Mehrfach in beiden Geschlechtern.

V. Libytheidae.

47. *Libythea Geoffroyi Antipoda* B.

Die vorliegenden ♂ (♀ fehlt) stimmen gut mit der Abbildung von *Antipoda* bei FELDER (Novara Tab. 42. Fig. 9, 10), weniger mit jener bei STAUDINGER (Exot. Tab. 87) überein.

Der blaue Basaltheil der Hinterflügel wird durch eine auf den Discus beschränkte kurze gelbrothe Querbinde von dem breiten, dunklen Aussentheil abgegrenzt. Die vorwiegend blau gefärbten Vorderflügel zeigen drei deutliche weisse Fleckchen im Apicaltheil.

Libythea Quadrinotata BUTL. (Ann. et Mag. Nat. Hist. (4) XX. p. 353), welche nur nach dem weiblichen Geschlechte von den Loyalitäts-Inseln (Lifu) beschrieben wurde, fällt im männlichen Geschlechte mit der Form *Antipoda* B. — nach von Lifu an das Wiener Hofmuseum gelangten Stücken — zusammen.

VI. Lycaenidae.

48. *Deudorix Despoena* HEW. (Lyc. Pl. 6. Fig. 1—3.)

Ein gut erhaltenes weibliches Stück.

49. *Arhopala Anthore* HEW.

Mehrere Stücke beiderlei Geschlechtes.

50. *Arhopala Aexone* HEW. (Lyc. Pl. 3. Fig. 24.)

Nur ein ♀ mit der Abbildung bei HEW. sehr gut übereinstimmend.

51. *Arhopala Meander* B.

Ebenfalls nur ein einzelnes weibliches Stück.

52. *Sithon Areca* FELD.

Mit der im Wiener Hofmuseum befindlichen Type übereinstimmend.

Nur ein männliches Exemplar.

53. *Hypochrysops Rex* B. (DRUCE Tr. Ent. Soc. 1891. p. 183. Pl. X. Fig. 2, 3.)

Mehrere Stücke beiderlei Geschlechtes.

54. *Hypochrysops Pythias* FELD. (DRUCE l. c. p. 190. Pl. XI. Fig. 1.)

Nur ein männliches Stück.

55. *Hypolycaena Phorbas* F.

Mehrere Stücke beiderlei Geschlechtes.

56. *Pseudodispas Helena* SNELL.

Ein Pärchen stimmt gut mit der Abbildung bei SNELL. (Tijd. Vol. 32. Pl. 10. Fig. 2, 3); wahrscheinlich gehört *Lycaena Griseldis* STGR. (Exot. Tagf. Taf. 94. p. 272) derselben Art an.

57. *Holochila Intensa* BUTL. (Ann. and Mag. Nat. Hist. (4) XVIII. p. 245.)

Ein Pärchen, durch seinen starken Sexualdimorphismus auffallend, dürfte dieser Art angehören. Namentlich das ♀ zeigt auf der weissen Unterseite die Anlage einer bräunlichen unterbrochenen Querzeichnung, parallel dem Saume verlaufend, und schwarze Punkte vor dem Saume der Hinterflügel, wovon jener am Innenwinkel der grösste ist.

58. *Lampides Celeno* CR.

Ein auffallend kleines ♂.

59. *Castalius Mindarus* FELD. (Novara. p. 286. T. 33. Fig. 13—14.)

Die citirte Abbildung stimmt sehr gut mit einem vorliegenden männlichen Stücke überein.

VII. Pieridae.

60. *Elodina Egnatia* GOD.

Mehrfach in beiden Geschlechtern.

61. *Terias Puella* B.

Die weisse Grundfarbe der Flügeloberseite des ♀ erstreckt sich auch auf den Innenrandtheil der Vorderflügelunterseite.

62. *Terias Hecabe* L.

* Wie HAGEN (Jahrb. Nass. 50. p. 58) mit Recht hervorhebt, bleibt der Apicaltheil der Vorderflügelunterseite bei den Neu-Guinea-Stücken einfach gelb gefärbt.

63. *Pieris Abnormis Euryxantha* HONR.

Ein vorliegendes ♀ stimmt (bis auf etwas geringere Grösse) vollständig mit der Abbildung dieser Form bei GR. SMITH und KIRBY (Rhopaloc. Exotica II. *Delias* VI. Fig. 7, 8); HAGEN vermuthet in *Euryxantha* die Form der Ebene, in *Abnormis* WALL. die Bergform.

64. *Belenois Latilimbata* BUTL. (Ann. and Mag. Nat. Hist. (4) XVIII. p. 247.)

Diese bereits 1876 von BUTLER beschriebene Art wurde 1894 neuerlich von GR. SMITH (Nov. Zool. I. p. 337) als *B. Dohertyana* publicirt. Nur wenige ♂ liegen vor.

65. *Delias Gabia* B.; VOLLENH. Pierid. p. 38; STGR. Iris. VII. p. 119.

Ein vorliegendes ♂ gehört der Aberr. *flavipunctata* HAGEN (Jahrb. Nassau. 50. p. 60) an. Das vollständige Fehlen einer dunklen Fleckenzeichnung am Querast der Vorderflügelunterseite, sowie die lebhaft orangengelbe Färbung der Hinterflügelunterseite, welche saumwärts ins Orangerothe übergeht, zeichnet das ♂ dieser Art von der nahestehenden *Del. Dice* VOLL. aus. Das vorliegende ♂ misst Vorderflügelänge 32, Expansion 60 mm., ist sonach bedeutend grösser als die nach einem abgeblassten Exemplar gegebene Abbildung bei OBERTHÜR. (Etud. XIX. Pl. 2. Fig. 5.)

VIII. Papilionidae.

66. *Troides (Ornithoptera) Priamus Poseidon* DBLD.

Nach den wohlbegründeten Angaben ROTHSCILD's (Nov. Zool. II. p. 188) gehört die auf Neu-Guinea endemische Localform des *Priamus*, welche gewöhnlich als *Ornith. Pegasus* FELD. angeführt wird, nur als Synonym zu jener Subspecies von *Priamus*, welche den Namen *Poseidon* DBLD. zu führen hat.

Die mehrfach vorliegenden ♂ zeigen auf der Oberseite der Hinterflügel im Apicaltheil zwei schwarze Flecken, und daselbst keine gelben Schuppen.

Die ♀, welche in der Grösse sehr variiren, stimmen in der Fleckenanlage mit der Abbildung von *Pegasus* ♀ bei FELDER. (Novara. Tab. II. Fig. 6.)

67. *Troides Oblongomaculatus Papuensis* WALL. (Trans. Linn. Soc. Lond. XXV. (1865. p. 38.)

Die vorliegenden Stücke stimmen im männlichen Geschl. vollständig mit den Abbildungen der Form *Papuensis* bei RIPPON. (Icon. Ornithopt.)

Die weiblichen Stücke sind auf dem Vorderflügel ebenfalls vollständig schwarz. Die schwarzen Subdiscalflecken der Hinterflügel sind bei einem auffallend kleinen ♀, welches nur 65 mm. Vorderflügelänge zeigt, vollständig verschwunden, ohne dass jedoch die schwarze Saumbinde, mit der sie gewöhnlich zusammenhängen, dadurch an Breite gewonnen hätte.

Der Name *Oblongomaculatus* GOEZE erscheint gegenüber *Helena* CL. (non L.) für diese Art prioritätsberechtigt. (ROTHSCH. Nov. Zool. II. p. 212.)

68. *Papilio Polydorus Godartianus* LUC.

Von dieser, früher als *Leodamas* WALL. bekannt gewesenen *Polydorus*-Form, liegen mehrere Stücke vor, welche sämmtliche zur Aberr. *Plagiatus* ROTHSCH. (Nov. Zool. II. p. 242) gehören. Dieselbe unterscheidet sich von dem typischen *Leodamas* WALL. namentlich durch den weissgefärbten Discus der Vorderflügelunterseite, welcher in gleicher Deutlichkeit zuweilen aber auch auf der Oberseite auftritt. Auf der Hinterflügeloberseite sind gegen den Innenwinkel nur ein bis zwei rothe Submarginalflecken angedeutet.

69. *Papilio Fuscus Beccarii* OETHR.

Die vorhandenen ♂ (♀ fehlt) stimmen gut mit den Angaben bei ROTHSCHILD (Nov. Zool. II. p. 295) und namentlich mit jenen HAGEN'S (Jahrb. Nass. 50. p. 51), der ein ♂ dieser Art in Deutsch-Neu-Guinea gezogen hat. Die Abbildung von *Beccarii* bei OBERTHÜR (Ann. Mus. Civ. Genova. XV. Tab. III. Fig. 1) zeigt ein viel robusteres Thier, mit viel schmalerer heller Mittelbinde der Hinterflügel und breiteren Schwanzspitzen derselben.

70. *Papilio Aegeus Ormenus* GUÉR.

Ein vorliegendes ♂ zeigt auf der Ober- und Unterseite der Vorderflügel keine Spur der weissen Subapicalbinde, gehört sonach der Aberr. *Othello* GR. SMITH an, welche nur die extremste Form der Aberr. *Pandion* WALL. bezeichnet.

Die polymorphen ♀ gehören theils der Aberr. *Polydorinus* HAASE, theils der hellen Aberr. *Amanga* B. an.

Letztere sind auch durch den ledergelb gefärbten Hinterleib sehr auffallend. Über die Mimicry dieser Form mit *Tenaris*-Arten besteht kaum ein Zweifel.

71. *Papilio Euchenor* GUÉR.

Die vorhandenen Stücke gehören der auf Neu-Guinea endemischen Stammform an.

72. *Papilio Ulysses Antolyceus* FELD.

Die vorhandenen Exemplare (nur ♂) zeigen sechs Duftschuppenstreifen im Saumfelde der Vorderflügel, wovon jener um Rippe 2 der breiteste ist.

73. *Papilio Codrus Medon* FELD.

Auch von dieser Art liegen nur ♂ vor, welche mit den Angaben FELDER's für die Form *Medon* übereinstimmen.

74. *Papilio Ambrax* B. Tab. XIX. Fig. 14 (♀) et aberr. *Ambracius* WALL. Tab. XIX. Fig. 15 (♀).

Da die vorhandenen Abbildungen des weiblichen Falters dieser Art als ungenügend bezeichnet werden müssen, namentlich jene bei BLANCHARD (Voyage au Pôle Sud. Pl. I. Fig. 4) geradezu unkenntlich genannt werden muss,* dürften die vorliegenden Abbildungen jedenfalls willkommen sein.

Die erste derselben (Fig. 14) stellt ein ♀ der typischen Form dar; die zweite (Fig. 15) ein solches der Aberr. *Ambracius* WALL. Letztere Form unterscheidet sich im weiblichen Geschlechte wesentlich durch die ausgedehnte weisse Färbung im Analwinkel der Vorderflügel und im Discus der Hinterflügel.

Die stark reducirte Reihe rother Saumflecken auf der Hinterflügelunterseite, welche vorliegendes Exemplar von *Ambracius* ♀ zeigt, sind für diese Form kein constantes Merkmal.

75. *Papilio Eurypilus Lycaonides* ROTHSCH.

Nur ein ♂ dieser seltenen Localform.

76. *Papilio Sarpedon Choredon* FELD.

Mehrere Stücke beiderlei Geschlechtes.

77. *Papilio Macfarlanei* BUTL.

Mehrere Stücke beiderlei Geschlechtes. Das ♀ (der früher als *Aegistus* CR. bekannten Art) zeigt eine dunklere Färbung der grünen Flecken als das ♂.

78. *Papilio Agamemnon Ligatus* ROTHSCH.

Die Neu-Guinea-Form dieser weit verbreiteten Art hat von ROTHSCHILD den Namen *Ligatus* erhalten, und unterscheidet sich vom typischen *Agamemnon* L. durch das dritte Querband der Vorderflügel, welches nur 4 (statt 5) Flecke enthält, sowie durch den Mangel zweier röthlicher Flecken am Kopfe. Die Schwanzspitzen der Hinterflügel sind beim ♂ sehr kurz.

79. *Papilio Wallacei* HEW.

Nur ein ♂ dieser seltenen Art.

* Auffallender Weise findet ROTHSCHILD (Nov. Zool. II. p. 356) für dieses Bild keinen Tadel.

80. *Papilio Thule* WALL. ab. *Goldiei* GODM. et SALV. (Proc. Zool. Soc. Lond. 1880. p. 613.) Tab. XIX. Fig. 16 (♀).

Ein einziges ♀ dieser seltenen Art gehört der von GODMAN und SALVIN als *Papilio Goldiei* beschriebenen Form an, die sich von dem typischen *Pap. Thule* WALL. durch die weisse Aufhellung der Mittelzelle der Vorderflügel, die vier breiten weissen Streifen zwischen den Längsadern derselben und den weissen Discus der Hinterflügel unterscheidet. Die Form *Goldiei* wurde noch nirgends abgebildet.

IX. Hesperiidæ.

81. *Casyapa Critomedia* GUÉR. Tab. XIX. Fig. 17 (♀).

Ein Pärchen, wovon das ♀ abgebildet wurde, da bisher nur eine nicht besonders gelungene und auch nicht leicht zugängliche Abbildung des männlichen Geschlechtes vorliegt. (Voyage Coquille. Pl. 18. Fig. 6 (♂).

82. *Ismene Tiacellia* HEW. (Exot. Butl. IV. Hesp. 2. Fig. 27.)

Nur ein mit der Abbildung gut übereinstimmendes Exemplar.

83. *Parnara Mathias* F.

Mehrere Exemplare.

84. *Tagiades Menaka* (MOORE) KIRSCH.

Mehrfach.

85. *Tagiades Caesina* HEW. (Exot. Butl. V. Hesp. 6. Fig. 57.)

Ein sicher hierher gehöriges Stück.

86. *Plesioneura Feisthamelii* B.

Mehrere Stücke dieser zweifellos stark variablen Art, wovon eines mit der Beschreibung der *Pl. Waigensis* PLÖTZ übereinstimmt.

87. *Plesioneura Wokana* PLÖTZ. (Berl. Ent. Zeit. 1885. p. 225.)

Ein ♀ von 55 mm. Exp. halte ich zu dieser Art gehörig. Ein kleineres ♂ weicht durch Reduction der die weisse Binde bildenden Flecken auffallend ab und gehört vielleicht einer anderen Art an.

TAFELERKLÄRUNG.

Tab. XVI.

Fig. 1. *Neptis Nausicaa* DE NICÉVILLE. ♂ p. 371.

“ 2. *Euploea Melina* GOD. ♂ p. 369.

“ 3. “ *Lucinda* GR. SMITH. ♂ p. 369.

“ 4. *Hypolimnas Panopion* GR. SMITH. ♂ p. 370.

“ 5. “ “ “ “ ♀

Tab. XVII.

- Fig. 6. *Cynthia Ada* BUTL. ♂ p. 370.
 « 7. « « « ♀
 « 8. *Messaras Turneri* BUTL. ♂ p. 370.
 « 9. *Prothoë Australis Schoenbergi* HONR. ♂ p. 372.

Tab. XVIII.

- Fig. 10. *Melanitis Amabilis* B. ♂ p. 373.
 « 11. *Ienaris Charonides* STGR. ♀ p. 374.
 « 12. « *Gorgo* KIRSCH. ♀ p. 374.
 « 13. « *Sekarensis* STGR. ♂ p. 374.

Tab. XIX.

- Fig. 14. *Papilio Ambrax* B. ♀ p. 378.
 « 15. « « *aberr. Ambracius* WALL. ♀
 « 16. « *Thule* WALL. *ab. Goldiei* GODM. et SALV. ♀ p. 379.
 « 17. *Casyapa Critomedia* GUÉR. ♀ p. 379.
-

ADATOK A MAGYAR FAUNA BRACONIDÁINAK ISMERETÉHEZ.

SZÉPLIGETI GYÖZÖ tanártól.

(Harmadik közlemény.)*

BEITRÄGE ZUR KENNTNISS DER UNGARISCHEN BRACONIDEN.

Von Professor V. SZÉPLIGETI.

(Dritter Theil.)**

Vipio LATR.

V. nominator FR. P.-Maróth, Pápa (WACHSMANN).

alak: 1. ♂ ♀. — Csak az első potrohíz fekete. P.-Maróth.

« 2. ♀. Az első két potrohíz fekete. P.-Maróth, Pápa.

« 3. ♀. = 1, a paizs fekete. P.-Maróth.

« 4. ♀. = typ., a paizs fekete. Újbánya.

Pseudovipio SZÉPL.

Ps. hungaricus SZÉPL. P.-Maróth.

A csápok 30—34 ízűek. Egyik-másik példány sötétebb színű; a potroh sötétebb, különösen a 3—5 izen, néha a hátsó czomb külső oldaló is fekete; a csápok 1—2 íze is fekete vagy tarka. A száj melletti szőresomók mind-egyik példánynál megvannak. A ♂ ugyanolyan.

Colastes HAL.

Xenarcha mihi (non FÖRST.).

A Természetráji Füzetek 1896. évi hasábjain (p. 294) négy új *Xenarcha*-fajt ismertettem, melyek közül a *X. ruficornis* összeesik a *Colastes decorator* HAL. (*ruficeps* WESM.)-ral, a *X. variabilis* pedig a *C. hariolator* HAL. (*barbatus* WESM.)-ral. Tévedésemet FÖRSTER hibás diagnosis okozta,

* Lásd a második közleményt: Természetráji Füzetek. XIX. 1896, pag. 295.

** Siehe den zweiten Theil: Természetráji Füzetek. XIX. 1896, pag. 359.

ki a *Colastes*-nemet (*Syropsis* der Fam. etc. p. 241) a következőleg jellemzi: «Hinterrand des 2. und der folgenden Segmente nicht wulstförmig erhaben» stb. Ehhez még hozzájárult az is, hogy az akkor rendelkezésemre álló példányok csápvégei nem voltak pörgék.

A *Col. similis* legközelebb áll a *Col. hariolator*-hoz, melytől rövidebb és magasabb második könyöksejtje által különbözik. A *Col. major*, már nagysága által is eltér az összes *Colastes* fajoktól.

A *Col. decorator* csápizeinek száma 33—38 között ingadozik, és mint már említettem, a vége nem mindegyik példánynál kunkorodott; az utótor háta pedig egyeseknél sima és fénylő. A színruha és a csápok vörössége változó, de mindig élénkebb, mint a *Col. hariolator*-é és kopaszabb is.

A *Col. braconius* HAL. (*debilis* WESM.) valószínűleg az *Exothecus*-nembe tartozik; míg az *Exoth. intermedius* WESM., a *Colastes*-nembe kell helyezni. A felemlített fajok a következő módon különböztethetők meg:

1. Az areola rövid és magas, a sugárér második ága csak kevésbé hosszabb, mint az első harántfutó könyökér *C. similis* m.
- Az areola keskenyebb és hosszabb, a sugárér második ága jóval hosszabb az első harántfutó könyökéknél 2
2. A csápok, továbbá a fej és a tor vörösek és majdnem kopaszak

C. decorator HAL. (*ruficornis* m.)

var. (?) ♂. — A fej, a szájpapsz kivételével, fekete; az elő- és a középtor vörös, az utóbbi oldalsó karélyai barnák; a toroldalok hátsó varratai vörösek. P.-Maróth. Talán a *Col. hariolator*-hoz tartozik? csakhogy a csáp alsó fele vörös, feketével gyűrűzve.

- A csápok feketék vagy barnák 3
3. 5 mm. nagy, a csáp 42 ízű *C. major* m.
- 3—4 mm. 4
4. A tojócső rövidebb a potroh hosszánál, a csáp vége egyenes

C. intermedius WESM.

- tojócső csaknem potroh hosszúságú, a csáp vége rendszeren csigamódra csavarodott *C. hariolator* HAL. (*X. variabilis* mihi cum *var.* 1.)

Spathius NEES.

Sp. Radzayanus RATZB. A fej vörösbarna vagy többé-kevésbé fekete, a ♂ csápja 34, a ♀ -é 33 ízű, a tapogatók barnafeketék; a középtor középső karélya és az utótor vörös. Hossza 5 mm. A *Sp. curvicaudis* (RATZB.)-t nem ismerem; de azt hiszem, hogy annak csak simább fejű változata. Budapest. TOMALA NÁNDOR úrtól kaptam négy példányt, ki azokat tölgykéregből tenyészttette, melyben *Sesia asiliformis* és *conopiformis* lárvái tanyáztak.

Clinocentrus HAL.

Cl. exertor Ns. Pápa (WACHSMANN). A harmadik potrohíz töve tökéletlenül harántül barázdás.

Rogas NEES.

R. gasterator JUR. var. 1. A középtor varratai vörösek. P.-Maróth.
var. 2. A szemkeret, az elő- és a középtor vörös. P.-Maróth.

Sigalphus LATR.*S. ambiguus* Ns.

1. ♂ ♀ (typus). A fej és a középtor háta elszórtan pontozott és fényes vagy valamivel sűrűbben pontozott és kevésbé fényes; a hátsó czombok végei és a hátsó szárak — kisebb vagy nagyobb terjedelemben — vörösek; a ♂ csápizeinek száma 26, a ♀-é 22—25 és 28. Budapest és P.-Maróth.

2. ♀. A fej és a középtor háta sűrűen pontozott és fénytelen vagy csak alig fénylő; a hátsó czombok egészen feketék, a hátsó szár vörössége is kevesebb; a csápizék száma 28. Budapest.

3. ♀. A lábak feketék és csak az első pár könyöke vörös; a fej és a középtor háta fénylő; a csáp 20 ízű; hossza 3·5 mm. Budapest.

4. ♀. A czombok és a szárak vörösek; a csáp 25—26 ízű. Budapest, P.-Maróth és Siófok.

S. elongatus m. ♀.

Finoman bőrnemű és gyöngén fénylő; a csápok 20 ízűek, tövük közti lemezke nagyon kicsiny; a potroh hosszabb, mint a fej és tor, karsú, keskeny lándzsaalakú, vége kimetszett, varratai csak igen gyenge barázda képében láthatók. Fekete; a tapogatók világos barnák, a csáp 3—5 íze vörös; a lábak sárgás-vörösek, a csípők és tomporok feketék; a mellső czomb töve, a középső czomb felső fele és a hátsó czomb (a hegye kivételével) barna; a hátsó szár vége feketés, a hátsó lábizek végei barnák. A szárnyerezet barna, a bordaér sárga, a szárnyjegy sötétbarna. Hossza 2 mm., a tojócső közel félpotroh hosszúságú. Vellay Imre, Szeged környékén gyűjtötte.

var. (?) 1. ♂. A tapogatók végei feketék, a tomporok vörösek, a hátsó czomb csak a végén feketés; a csáp első íze barna, a második és harmadik vörös, a pikkely vörös-sárga. P.-Maróth.

var. (?) 2. ♂. A tapogatók, a pikkely és a tomporok feketék; a csáp 1—4 íze csak gyengén vöröses. A lábak, mint az első var.-nál. Budapest: Hárossziget, 1896. jul. 16.

Valószínűleg mind a három önálló faj, bár az alak, a vésmények, sőt a színruha is egy és ugyanaz.

A *S. ambiguustól* kicsinységük, a *S. obscurus* és *pallidipestől* hosszabb és sokkal karcsúbb potrohuk által, a ♀ még rövidebb tojócsöve által is különbözik.

S. globosus m. ♀.

A fej kissé gömbölyded, az arcz finoman érdes, a pofák simák, a fejtető és a középtor majdnem sima; a potroh rövid és zömök, finoman bőrnemű, vége széles és kimetszett, töve rövidke tarajokkal, varratai nem láthatók, a tojócső közel potroh hosszúságú. A csápok 22 és 23 ízűek, a tövük közti lemezke nagyon kicsiny.

Fekete és fénylő; a csápok alsó izei az alsó oldalon vörösek; a lábak vörösek, a csipők feketék, a tomporok vörös-barnák, a czombok töve és a lábszárak vége feketés. Hossza 2.5 mm. Budapest és P.-Maróth.

A *S. pallidipestől* fekete tapogatói és nem barázdás potroha által; a *S. ambiguustól* rövidebb-szélesebb és nem kihegyesedő potroha; a *S. obscurustól* vörös lábai által különbözik.

S. sculpturatus m. ♂.

A csáp 17 ízű; a fej, a középtor és a toroldalak közepe majdnem egészen sima és fénylő; a potroh rövid-tojásdad alakú, erősen domború és durva, sejtes reczés vésménynyel. A test meglehetősen szőrös.

Fekete; a potroh és a lábak barnásba hajlók, a szárnyak erősen füstösek, a pikkely barnás. Hossza 2.5 mm. Budapest: Gellérthegy, 1895. július 10.

A *S. obscurus* alakköréhez tartozik, melytől és valamennyi rokonától a potroh durvább, sejtesen reczés vésménye által különbözik.

S. rufipes m. ♂ ♀.

A *S. luteipes* THOMS. (ex MARSHALL)-tól a következőkben különbözik:

♂. A csáp 1—6 íze és a pikkely vörös-barna, a tapogatók sárgák, az első és második csipő barna, a harmadik fekete.

A ♀, mint a ♂; a pikkely sárga és csak a hátsó csipő töve barna.

A ♂-met P.-Maróth fogtam; a ♀-t BIRÓ LAJOS a *Bruchus lentis*-ből terjesztette (S.-A.-Ujhely). Ez utóbbit, azelőtt a *S. luteipes*-hez tartozónak véltem.

Ascogaster WESM.

A. bicarinatus H. S. Budapest és P.-Maróth.

var. 1. ♀. A potroh mellső fele vörös foltokkal márványozott; a mellső czombok külsője, a középsők vége, a lábszárak egészen és a lábizek részben vörösek; a hátsó lábszár töve és hegye barnás. A csáp 26 ízű. 4 mm. P.-Maróth.

Phanerotoma WESM.

Ph. planifrons var. 2. ♂. A fej, a tor és a potroh fekete; a lábak sárgás-vörösek, a hátsó czomb és a szár hegye barna. A csápok barnák, a tőizek sárgás-vörösek. Budapest.

Microplitis FÖRST.

M. tristis NEES. var. 2. ♀. A szárnyjegy egyszínű, az első csápíz vörös. P.-Maróth.

M. scrophulariae m. ♂ ♀.

A fej és a középtor finoman bőrnemű, fénytelen, rövid fehéres szőrökkel borított; a toroldalak közepe sima és fénylő, az utótor reczés, bordája elenyésző. Az areola mintegy négyszögalakú. A potroh rövidebb a tornál, csaknem köralakú; első íze érdes, majdnem négyzetalakú, vége szélesen metszett és itt a közepén fényes gumócskával van ellátva; a következő ízek simák és fénylők.

Fekete; a tapogatók sárgák, az első csápíz többé-kevésbé vörös; a lábak, a fekete csípők kivételével vöröses-sárgák; az első lábiz vége a hátsó lábakon barnás, a többiek barnák; a potroh második íze 2—3 pirosas folttal. A szárnyak barnásak, az erek melléke felhős; a szárnyjegy belső fele, a bordaér és a középér narancsszínű; a pikkely fekete. Hossza 4 mm.

Dr. UHRYK NÁNDOR úr, a *Cuculia scrophulariae* hernyójából tenyésztett egy-egy hímet és nőtényt. Egy példányt Dr. KERTÉSZ KÁLMÁN úrtól kaptam, ki azt Deliblat környékén fogta; ennél a hátsó czomb vége feketés gyűrűvel van ellátva.

VELLAY IMRE úr szivességből Szeged környékéről való példányt is láttam, melyen az első csápíz és a potroh második íze fekete, a középső és hátsó czombok töve pedig feketés.

A *M. sordipes* (NEES.)-hez áll legközelebb és fekete pikkelye, vörössárga borda- és középere, továbbá kétszínű szárnyjegye által különbözik.

M. tibialis NEES. var. 1—3. P.-Maróth.

Vannak példányaim, a melyeken az első csápíz alsó oldala vörös; továbbá melyek a lábak színére nézve a 2. és 3. var. közt állanak.

Agathis LATR.

A. nigra Ns. typ.: Femora basi parum nigra. P.-Maróth.

var. 1. ♂ ♀. Femora postica nigra. P.-Maróth.

var. 2. ♂ ♀. = β. ♀. Ns. A második potrohíz vörös, a hátsó czomb vörös. P.-Maróth, Siófok.

var. 3 ♂ = β ♂ Ns. A 2. potrohíz vörös, a hátsó czomb fekete.

Disophrys FÖRST.

D. caesus KLUG. var. 5. A fej és a tor fekete. P.-Maróth, Szeged.
(VELLAY.)

Orgilus HAL.

O. obscurator Ns. var. 2. ♂ ♀. (Term. Füzetek, 1896. p. 183.) Pilis-Maróth, Szár.

var. 3. ♂ ♀. A csápok alsó oldala mintegy a középig vörös. Budapest és P.-Maróth.

O. minutus m. ♂.

A csáp 25 ízű; a fej és a tor finoman érdes és fénytelen, jól kivehető pontozottságot csakis a varratok mentén láthatni, a toroldalak gyengén fénylők; a potroh első íze érdes és fénytelen, a töve keskeny, a többi ízek fényesek. Fekete; a tapogató és a pikkely sárgás-vörös. A csipők és a tomporok vörösek; a hátsó csipők s a czombok töve és külső oldala fekete; a szárak töve vörös, a többi részük barnás; különben megegyezik az *O. obscurator* (Ns.)-ral. Hossza nem egészen 2 mm. Budapest, Gellérthegy, 1896. május 27.

Az általam leírt *Orgilus*-fajokat a következőképen lehet megkülönböztetni:

1. A fej és tor vörös vagy vörössel tarkázott: a ♀ csápja 54—56, a ♂ -é 64 ízű, 7 mm. *O. hungaricus* SZÉPL.
- A fej és a tor egészen fekete, a csápok jóval kevesebb ízűek; kisebb fajok 2
2. A pikkely és a tapogatók vörösek 3
- A pikkely és a tapogatók feketék 5
3. A csápok vörösek, a ♂ -é 44, a ♀ -é 40 ízűek *O. ruficornis* SZÉPL.
- A csápok feketék 4
4. A ♂ csápja 41 ízű, az utótör oldalai meglehetősen simák, 4—4.5 mm. *O. similis* SZÉPL.
- A ♂ csápja 25 ízű, 2 mm. *O. minutus* m.
5. A potroh és a lábak nagyobb részt vörösek, a hátsó csipők alig érdesek, a ♀ csápjai 28—30 ízűek, a ♂ -é 48—50, 4.5—5 mm. *O. zonator* SZÉPL.
= *O. laevigator* m. (von Ns.)
- A potroh és a lábak nagyobb részt feketék, az utótör és a hátsó csipők erősen érdesek. 3—4.5 mm. *O. obscurator* Ns.

Euphorus Ns.

E. accinctus HAL. ♀. A csápok 19 és 20 ízűek, egészen vagy csak az alsó részük vörösbarna, a hátsó czombok és szárak barnásak. Budapest.

Subfam. OPIOIINAE.

Opius WESM.*O. pterostigmatus* m. ♂.

A szájpajzs és a rágók közötti nyílás kicsiny és keskeny, a csáp 20 ízű; a középtor hátbarázdái és a paizs előtti gödröcske hiányzik; a toroldal barázdája kicsiny és sima, az utótör sima. A szárnyak tiszták, a szárnyjegy igen keskeny és lassanként összefolyik a metacarpal; a sugárér első ága oly hosszú, mint a szárnyjegy átmérője, a második ága kétszer oly nagy, mint az első harántfutó könyökér és félakkora, mint a harmadik ág, mely utóbbi a szárnycsúcsban végződik; az areola külső vége keskenyebb, mint a belső, mely utóbbiból ered a visszafutóér; az első korongsejt tökéletlenül csukott. A potroh első íze gyengén érdes.

Fekete és fénylő; a szájkörnyéke és a lábak sárgák, a hátsó csipők kissé barnásak, a pikkely barnás, a csáp 1—2 íze részben sárgás. A szárnyjegy és az erezet barna. Hossza 1·3 mm. Budapest.

A keskeny és a metacarpba átmenő szárnyjegyéről könnyen felismerhető faj.

O. subtilis m. ♂ ♀. (*O. apiculator* var. 2. Term. Füzetek, 1886. p. 315.)

A szájpajzs és a rágók közti nyílás kicsiny; a csápok 21—23 ízűek; a pajzs előtti gödröcske és a tor hátbarázdái hiányzanak, a toroldal barázdája igen gyengén csipkés; az utótör háta és az első potrohíz érdes, a második potrohíz és néha a harmadik töve is finoman érdes és fénytelen. A szárnyjegy keskeny és lándzsaalakú, a sugárér első ága félakkora, mint a stigma átmérője, a második ág rövidebb a harmadik felénél, mely utóbbi a szárnycsúcsában végződik; a visszafutóér a kifelé erősen keskenyedő areolából ered; alsó korongsejt nyitott.

Fekete és fénylő; a szájkörnyéke sárga, a lábak vöröses-sárgák, a szárnyjegy és az erezet barna, a pikkely barna vagy feketés. Hossza 1·5 mm., a tojócső rövidebb a potroh felénél. Budapest, Dunapentele, Ujbánya és P.-Maróth.

A potroh vesménnye által jól jellemzett faj.

O. pulchriceps m. ♂ ♀ (*apiculator* var. 3. l. c.).

A szájpajzs és a rágók közti nyílás félkör alakú, a csáp 21—23 ízű, a középtor varratai és a gödröcske nincsenek kifejlődve, a toroldal barázdája és az utótör háta sima. A szárnyjegy lándzsaalakú, a sugárér első ága rövid s körülbelül egyharmada a szárnyjegy átmérőjének, a második ága csak fele a harmadiknak vagy még rövidebb, az utóbbi szárnycsúcsban végződik, a visszafutóér a közepes nagyságú areolából ered, melynek külső

vége erősen szűkített; az alsó korongsejt nyitott. A potroh első ize érdes, a tojócső egynegyed potroh hosszúságú.

Fekete és fénylő; az arez és a szemek környéke vöröses-sárga; a pikkely sárga, a szárnyak barnásak, az erezet és a stigma barna; a lábak sárgák, a második potrohíz vöröses-sárga; a csápok első ize vöröses. Hossza 1·5 mm. Budapest és P.-Maróth.

var. ♂ (apiculator var. 4. l. c.).

A csáp 26 ízű. Budapest.

Sárgaszínű feje, pikkelye és tapogatói által jellemzett faj.

O. diversus m. ♂ ♀. (*O. lugens* var. Term. Füzetek, 1896. p. 314.)

A szájnylás kicsiny, a pajzs előtti gödröcske és a hátbarázdák nincsenek kifejlődve, a toroldal barázdái simák, az utótór sima, a csápok 21—23 ízűek. A szárnyak szintelenek, a szárnyjegy lándzsaalakú, a sugárér első ága rövid, de nem pontnagyságú, a második ág rövidebb a harmadik felénél, az utóbbi a szárnyesúcsban végződik; a második könyöksejt kicsiny, kívül keskenyebb, a visszafutóér innen veszi eredetét; az alsó korongsejt nyitott. A potroh első ize sima vagy csak elenyészően érdes.

Fekete és fénylő; a lábak vörös-sárgák, az egyik ♂ potroha barna, a tapogatók sárgák, a szárnyjegy és az erezet barnás. Egy mm.-nél nagyobb, a tojócső rövid. Budapest és Siófok.

Az *O. lugenstől* sárga lábai és a szárnyesúcsában végződő sugárere, az *O. flavipestől* kisebb areolája által különbözik.

O. flavipes m. ♂ ♀.

A szájnylás kicsiny, a pontalakú gödröcske és a hátvarratok hiányzanak, a csáp 23 ízű, a toroldalak barázdái igen kicsinyek, az utótór sima. A szárnyjegy keskeny, a sugárér első ága rövid, a második valamivel nagyobb a harmadik felénél, mely utóbbi a szárnyesúcsban végződik; az areola közepes nagyságú, külső vége keskenyebb a belsónél, s innen ered a visszafutóér; az alsó korongsejt nyitott. Az első potrohíz gyéren érdes, a tojócső a potroh felénél rövidebb.

Fekete és fénylő; a tapogatók, a pikkelyek, a lábak és a második potrohíz sárgák.

A szárny tiszta (egy péld. barnás), az erezet és a stigma barna. Hossza 1·5 mm. Budapest és P.-Maróth.

A *diversustól* nagyobb areolája által különbözik.

O. pendulus HAL.

var. (?) ♀. — 1 mm. A sugárér második ága valamivel hosszabb a harmadik felénél, a potroh barna; különben tökéletesen megegyezik a *pendulus* leírásával. Budapest: Tündérhegy, 1896. június 7.

O. lugens HAL.

1. *var. (?) ♀. — 1 mm.* A csáp 22 ízű, a potroh 1—2 ize vörös, a

tojócső a potroh felénél hosszabb, a szárny alkotása olyan, mint a *pend. var.*-é, csakhogy a tükörsejt aránylag kisebb; u. ott.

2. *var.* (?) ♂. — A csáp 22 ízű, a pikkely és a lábak alapszíne vöröses-sárga, a sugárér első ága pontnagyságú. 1 mm. Különben megegyezik az előbbienekkel. Budapest: Gellérthegy, 1897. május 5.

O. varipes m. ♂ ♀.

Az *O. flavipestől* különbözik: A csipők barnák, a hátsó lábszár vége feketés; vagy pedig a hátsó czombok és lábszárak, különösen a felső élükön többé-kevésbé feketések. A ♀ csápja 21 (egy péld. 24), a ♂ 22 ízű. A sugárér második ága egyenlő a harmadik felével. Budapest.

O. arenosus m. ♂ ♀.

A szájpaisz nem fedi a rágókat, az arcz finoman és tökéletlenül érdes, gyéren szőrös és a középén kidomborodó; a csápok mindkét nemnél 34 ízűek; a középtor varratai és a paisz előtti gödröske hiányzanak; az utótor, a végén gyégen érdes, a toroldalal barázdái simák. A szárnyak tiszták, a szárnyjegy háromszög alakú, külső része lassan a metacarpa keskenyedik; a sugárér első ága rövid, a második, a harmadik felénél jóval hosszabb; az areola nagy és kifelé erősen keskenyedik; a visszafutóér az areola belső szögletéből ered, az alsó korongsejt zárt. A potroh első íze érdes.

Fekete és fénylő; a szájrészek, a csápok 1—2 íze alul, a pikkely és a lábak vörös-sárgák; a szárnyjegy feketésbarna, az erzet barna, a bordaér sárgás. Hossza 3 mm., a tojócső rövidebb a potroh felénél. Budapest: Mátyásföld, 1897. június 3.

Az *O. victus* (HAL.)-tól, fekete csápjai és kifelé erősen szűkülő areolája által, *O. spretus* (HAL.)-tól, fekete potroha és nagysága által különbözik.

Az eddig tárgyalt *Opius*-fajokat a következő táblázatban foglaltam össze:

1. A szárnyjegy igen keskeny, átmérője a sugárér első ágánál nem nagyobb	5. <i>O. pterostigmatus</i> m.
— A szárnyjegy többé-kevésbé háromszögű és átmérője jóval nagyobb a sugárér első ágánál	2
2. A második potrohíz finoman érdes és fénytelen	1. <i>O. subtilis</i> m.
— A második potrohíz sima és fénylő	3
3. Az arcz és a szemek környéke vöröses-sárga	4. <i>O. pulchriceps</i> m.
— A fej fekete	4
4. A lábak sárgák	5
— A lábak nem egészen sárgák s legalább a csipők barnák vagy feketék	7
5. A csáp 27—28 ízű	10. <i>O. apiculator</i> Ns.
— A csáp kevesebb ízű	6

MARSHALL sorozatában az *O. tacitus* HAL. mellé helyezhető, melytől kevesebb csápizei által különbözik.

O. tacitus var. ♀. HALIDAY. A csáp 25 ízű. Budapest: Gellérthegy, 1897. május 15.

O. superbus m. ♂.

A fej nagy és meglehetősen vastag; a szájnylás hiányzik, a rágók és a szájpaisz teljesen egymáshoz illeszkednek; a csáp 27 ízű; a középtor barázdái hiányzanak, a tordaalaké igen sekély és sima; a pajzs előtti gödröcske kifejlett; az utótor gyengén érdes és egy finom tarajkával van ellátva; a potroh lándzsaalakú és valamivel hosszabb, mint a tor, első íze érdes. A szárnyjegy háromszög alakú és szög alakban kiálló közepéből ered a sugárér, melynek első ága rövid, a második jóval hosszabb a harmadik felénél, az utóbbi valamivel a szárnycsúca előtt éri a szárny szélét; az areola külső vége csak kevéssé keskenyebb és a visszafutóér a belső sarkából ered; a hátsó korongsejt tökéletesen zárt. Hossza 2 mm.

Fekete és fénylő; a fej és a lábak vörösek; a szájrészek, a tapogatók, a szemecskék környéke, a pikkely, csipők és tomporok feketék; a szárnyjegy és az erezet barna. Budapest: Gellérthegy, 1896. május 27.

MARSHALL sorozatában az *O. pallidipes* mellett foglalhat helyet.

Az *O. lucidustól* már vörösszínű feje által is könnyen megkülönböztethető.

O. bicolor m. ♂.

A száj csukott, a csáp 28 ízű, a középtor barázdái hiányzanak, a váll és a pajzs előtti gödröcskék ki vannak fejlődve, a toroldal barázdája és az utótor háta sima, a potroh első íze érdes. A szárnyjegy háromszög alakú, a visszafutóér a kifelé csak alig keskenyedő areolából ered; a sugárér első ága rövid, a második hosszabb a harmadik felénél, mely utóbbi a szárny szélét valamivel a szárnycsúca előtt éri; a hátsó korongsejt nyitott.

Sárga, kissé a vörösbe hajló; a csáp és a tor fekete, a csáp 1—2 íze vörös, az egy íz hegye feketés; az előtor, a pikkely és az előtte fekvő varrat sárga, a potroh vége feketés; egy példányon a potroh első íze fekete, egy másikon a fejtető barnás. A szárnyerezet feketés, a stigma barna, sárgásan áttetsző. Hossza 1.5 mm. Budapest: Gellérthegy, 1896. szeptember 10-én és R.-Palota, 1896. augusztus végén.

Az *O. ochrogastertől* sárgaszínű feje és csukott szája által különbözik.

O. nigriceps m. ♂.

Az *O. bicolor*tól a következőkben különbözik:

A sugársejt kicsiny, a sugárér harmadik ága jóval a szárnycsúca előtt éri a szárny szélét, a szárnyjegy lándzsaalakú, a sugárér eredeténél kerekített és külső széle majdnem párhuzamosan fut a sugárér harmadik ágával. Az utótor finoman és elszórtan poutozott, a potroh első íze finoman

karczolt. A csáp 27 ízű. A fej (a szájrészek kivételével), a tor és az első potrohíz fekete. A csápok 1—4 izei sárgások. Hossza közel 2 mm. Budapest: Budakesz, 1896. július 31.

Az *O. ochrogastertől* csukott szája által különbözik.

O. monticola m. ♀.

A száj csukott, a csáp 19 ízű, a középtor hátbarázdái hiányzanak, a pajzs előtti gödröcske fejlett, a toroldalak barázdái simák, az utótor érdes. A szárnyak tiszták; a szárnyjegy háromszögű, külső része fokozatosan fogyva egybeolvad a metacarpba; a sugárér első ága rövid, a második hosszabb a harmadik felénél, az utóbbi valamivel a szárnycsúca előtt éri a szárny szélét; az areola külső vége keskenyebb és belőle ered a visszafutóér; az alsó korongsejt tökéletlenül zárt. A potroh első ize érdes.

Fekete, fénylő; a lábak szennyes-sárgák, a csipők barnák, a középső és hátsó czombok, valamint a hátsó szárak, különösen a felső oldalukon feketések. Az erezet és a szárnyjegy barna, a bordaér sárgás. Hossza közel 2 mm., a tojócső majdnem potroh hosszúságú. Budapest: Sashegy, 1896. június 17.

Az *O. pallidipes* és *instabilistól*, hosszú tojócsője, valamint fekete tapogatói által különbözik.

O. lucidus SZÉPL. (Term. Füzetek, p. 316.) A szája csukott és nem nyitott; tehát az *O. pallidipes* és *analís* mellé sorolandó. Budapest: Mátyásföld, 1897. június.

O. similis m. ♀.

Az *O. lucidussal* sokban megegyezik.

A sugársejt hosszabb, a sugárér harmadik ága közel a szárnycsúcsához éri a szárnyszélét; a második könyöksejt oldalai majdnem párhuzamosak (az *O. lucidus*nál a külső vége kissé keskenyebb a belsónél). A csáp fekete, a pikkely barna, a lábszárak végei barnák, a középső czomb feketés vonallal. Budapest: Tündérhegy, 1896. június 7.

A *pallidipes* és *analís* csoport kulcsa:

1. A fej sárga	2
— A fej fekete	3
2. A potroh fekete	<i>O. superbus</i> m. ♂
— A potroh sárga	<i>O. bicolor</i> m. ♂
3. A potroh sárga	<i>O. nigriceps</i> m. ♂
— A potroh fekete	4
4. A csápok 41—42 ízűek	<i>O. analís</i> WESM.
— A csápok kevesebb ízűek (— 30)	5
5. A csáp 19 ízű, a tojócső mintegy potroh hosszúságú, a tapogatók feketék	<i>O. monticola</i> m. ♀

- A csápok több ízűek, a tojócső jóval rövidebb 6
 6. A sugársejt rövid, a sugárér harmadik ága a szárnyesúcsa előtt éri a szárny szélét. Hossza 2·5 mm. *O. lucidus* m. ♀
 — A sugársejt nagyobb, a sugárér harmadik ága közel a szárnyesúcsában végződik 7
 7. 1·5—2 mm., az areola külső vége keskenyebb a belsőnél, a lábak egészen sárgák *O. pallidipes* WESM.
 — 2·5 mm., az areola oldalai majdnem párhuzamosak, a hátsó lábszárak végei feketések *O. similis* m. ♀

O. Wachsmanni m. ♂.

A száj nyitott, a rágók nem illeszkednek szorosan a szájpajzshoz; a csápok 24—25 ízűek; a középtor varratai hiányzanak, a pajzs előtti gödröcske kifejlődött, a toroldalak barázdái és az utótor sima. A szárnyak tiszták; a szárnyjegy lándzsaalakú, külső része hosszabb a belsőnél; a sugárér első ága rövid, a második hosszabb a harmadik felénél, ez utóbbi valamivel a szárnyesúcsa előtt éri a szárny szélét; az areola külső vége keskenyebb a belsőnél; a visszafutóér a kifelé szűkülő areolából ered; az alsó korongsejt csukott; a hátsó szárnyakon szárnyjegy van és erezetük feltűnően vastag. Az első potrohíz gyengén érdes.

Vörös-sárga; a fejtető, a középtorháta (a pajzs kivételével), a mell, a potroh vége, a csápok (az 1—2 iz kivételével) feketék; az előtor és a lábak sárgák. Az erezet barna, a szárnyjegy sárgás. Hossza 2 mm. Budapest: Mátyásföld, 1898. június 3.

Az *O. ochrogaster* és *O. cingulatus* csoportba tartozik; a hátsó szárnyak megvastagodott erezete és szárnyjegye által kitűnik.

E fajt WACHSMANN FERENCZ úr tiszteletére neveztem el, kinek sziveségéből oly sok és érdekes anyag birtokába jutottam.

Subfam. ALYSIINAE.

Phaenocarpa FÖRST.

Ph. ochrogaster m. ♀.

Fénylő; a csápok 32 ízűek, a negyedik iz egyenlő a harmadikkal, az ötödik kisebb ezeknél; a középtor hátvarratai nincsenek kifejlődve, a pajzs előtti gödröcske jól látható; az utótor háta egyszerű, érdes, töve sima; a potroh első íze érdes és kétszer olyan hosszú, mint hátsó szélessége. A szárnyak kissé barnásak, az erezet barna; a szárnyjegy világosbarna, kifelé keskenyedő, a sugárér a legszélesebb belső harmadából ered; a sugárér első ága rövid, kétszer oly hosszú, mint vastag, második ága kétszernél

hosszabb az első harántfutóérnél; a visszafutóér érenálló, a hátsóér nem érenálló; a sugárisejt eléri a szárnyesúcsát; a középsajt és a második korongsejt rendes alkotású; a hátsó szárnyak sugárere egyszerű.

Sárga; a fej, a tor, az előtor kivételével, és az első potrohíz fekete, a csápok az 1—4 íz kivételével, barnák; a pofák vörösbe hajlók. Hossza 2·5 mm., tojócső az első potrohíz hosszával egyenlő, hüvelye egyszerű. Budapest: Diósárok, 1896. szeptember 18.

A *Ph. eugenia* HAL.-tól, a csáp, az első potrohíz és a tojócső eltérő alkotása által különbözik.

Flexiliventres.

Subfam. APHIDIINAE.

Praon HAL.

P. flavinode HAL. Borosznó.

var. ♀. A csáp 19, 20 és 21 ízű. A potroh első íze egészen vagy csak a tőfelén barna, az arcz fekete, az erezet jól fejlődött; a következő fajhoz képezi az átmenetet. Budapest, Siófok, Pápa. (WACHSMANN.)

P. volucre HAL. Budapest, Szár.

Az első potrohíz vagy sárga, vagy félig vagy egészen barna; a csápok tőizei is néha feketék vagy barnák. Egyik példány lábai majdnem egészen vöröses-sárgák.

Tryoxis HAL.

T. flaviceps m. ♀.

A csápok 12 ízűek, az utolsó íz kihegyesedő. Sima és fénylő. Sárga; a csápok 9—12 ízei barnák, a szemcskék és a középtor háta feketék, a toroldalok barnák, helyenként vörös foltokkal, az utótor fekete; a középső és hátsó czombok és szárok feketések, a hátsó tarsusok barnák; a potroh közepe barna, a második varrat mentén fehéres; az alfel függelékei hosszúak, körülbelül a potroh harmadával egyenlők, sárgák s hosszú serteképeű szőrökkel fedettek. Hossza 1·5 mm. Budapest.

A *T. angelicae* HAL.-tól, 12 ízű csápjá és más színruhája által különbözik.

T. variegator m. ♀.

A csápok 11 ízűek, fonálalakuak, az utolsó csápipz kihegyesedő. Sima, fénylő és gyérszőrözetű. Fekete; az arcz, a pofák, a csápok 1—3 ízei, az előtor, a toroldalok varratai, a potroh első íze és vége, az alfel-függelék töve és a lábak sárgák; a hátsó czomb és lábszár feketés; a toroldalok, az

utótorháta és a potroh közepe fekete-barna. Az első potrohíz stigmái a potrohíz hátsó felén vannak elhelyezve. Hossza (valamivel több) 2 mm. P.-Maróth.

A *T. centaureae* és *angelicae* HAL. között áll.

Aphidius Ns.

A. gregarius MARSH.

var. ♀. Vöröses-sárga, sima és fénylő; a fejtető feketés; a csápok 17 ízűek, az első két íz kivételével feketék; a középtor varratai csakis elül, a vállakon vannak kis bevágások alakjában kifejlődve; az utótor két hosszant futó finom tarajkával van ellátva; a szárnyak tiszták, az erezet barnás, a disco-cubital sejt tökéletesen határolt, a szárnyjegy sárga; a mellső lábak és a tomporok fehérek, a középső és hátsó czombok is száraz feketések; a potroh első két íze sárga, a többiek fehéresek és hátsó sarkaik barna foltokkal többé-kevésbé tarkázottak. Hossza közel 2 mm. Budapest: Gellérthegy, 1895. szeptember 10.

A. bicolor m. ♂.

Az arcz vörös; a csápok 22 ízűek, feketék, az első íz barna (alkotásukban megegyeznek az *A. silenes* (MARSH.-ével); az előtor sárga, középtor vöröses, varratai csak elül láthatók; a toroldalak közepe vörös, az utótor fekete és tökéletlenül tagolt; a szárnyak tiszták, az erezet barna, a szárnyjegy sárgás-barna, a discocubital-sejt tökéletesen határolt, a sugárér harmadik ága nincsen kifejlődve, az erezet erős, a szárnypikkely sárga; a lábak sárgák, a hátsó csipők barnán foltosak, a középső és hátsó czombok és száraz feketések; a potroh barna, első íze sárga, a szájnylások dűdorai nincsenek jól kifejlődve, a második varrat vöröses. Hossza 2.5 mm. Bucari környékén BIRÓ LAJOS gyűjtötte (1897. június 17).

Vörös középtora által jellemzett faj.

A. rosae HAL. Budapest.

var. 1. ♀. A potroh, az első íz kivételével barna. Budapest.

var. 2. ♀. Az arcz fekete, a potroh barna vagy csak foltos. Budapest, Somotor (BIRÓ).

A. pterocommae MARSH. Budapest.

var. 1. ♀. A toroldalak és az első potrohíz fekete, a csáp 20 és 21 ízű. Az egyik példányon a hátsó csipő és czomb töve barnás. Budapest, Siófok.

var. 2. ♀. Az arcz fekete, a csáp 19 ízű (egy péld.), a toroldalak feketék vagy barnák, az első potrohíz fekete. Budapest.

var. 3. ♀. Az arcz fekete, a csáp 18 ízű, a toroldalak mellső része a szárnytőig és az első potrohíz sárga. Budapest.

A. granarius MARSH. Budapest, P.-Maróth.

var. ♀. Az arcz és az előtör fekete, a csápok 17, 18 és 19 ízűek. Budapest, P.-Maróth, Gospics, Cirkvenica, Buccari és Vaganski-Vrh. (BIRÓ).

A. ulmi MARSH. A csápok 18 és 19 (20) ízűek.

*

Vipio intermedius SZÉPL. Auch mit schwarzem Scutellum.

Vipio nominator FBR.

Form. 1. ♂ ♀. Nur das erste Segment schwarz.

“ 2. ♀. Die beiden ersten Segmente schwarz.

“ 3. ♀. = 1, Scutellum schwarz.

“ 4. ♀. = Typ., Scutellum schwarz.

Pseudovipio castator FBR. Mit schwarzem Scutellum.

Pseudovipio hungaricus SZÉPL. Fühler 30—34-gliedrig. Manche Exemplare sind dunkler, nämlich die Schwärze des Hinterleibes ist stärker, besonders an den 3—5 Segmenten; manchmal ist auch die äussere Seite der Hinterschiene schwarz; die 1—2 Glieder der Fühler schwarz oder bunt. Die Haarbüscheln an dem Clypeus sind immer vorhanden. Das ♂ stimmt mit dem ♀ überein.

Xenarcha mihi (non FÖRST., Term. Füzetek, 1896. p. 294) stimmt mit *Colastes* HAL. überein. Mich führte die FÖRSTER'sche Diagnose (Synops. d. Fam. ect. p. 241) irre, die irrtümlich also lautet: «Hinterrand des 2. und der folgenden Segmente nicht wulstförmig erhaben».

X. ruficornis m. = *C. decorator* HAL.

X. variabilis m. cum var. 1. = *C. hariolator* HAL.

X. variab. var. 2. = *C. har. var.* WESM.

Colastes similis SZÉPL. verschieden von *C. hariolator* durch die kürzere und höhere Areola.

C. major SZÉPL. ist schon durch seine Grösse charakterisirt.

C. decorator variirt sehr in der Färbung; Fühler haben 33—38 Glieder und sind nicht immer spiralig gerollt.

C. braconinus ist wahrscheinlich ein *Exothecus* und *Exoth. intermedius* ein *Colastes*.

Spathium Radzayanus RATZB. wurde durch Herrn F. TOMALA aus Eichenrinde gezüchtet, in welchem viele *Sesia asiliformis* und *conopiformis* hausten.

Kopf rothbraun oder schwarz, Fühler beim ♂ 32-, beim ♀ 33-gliedrig, Taster schwarzbraun; mittlerer Theil des Mesonotum roth; Länge 5 mm. Wahrscheinlich nur eine mehr glattköpfige Form des *Sp. curvicaudis* RATZB.

Clinocentrus exertor Ns. Bei einem Exemplar ist das dritte Segment an der Basis unvollständig quergefurcht.

Rogas gasterator JUR. var. 1. Parapsiden-Furchen sind roth.

var. 2. Augenrand, Pro- und Mesonotum roth.

Rogas fortipes REINH. Ein Exemplar 3·5 mm. gross.

Sigalphus ambiguus Ns.

1. (Typus) ♂ ♀. Kopf und Mesonotum zerstreut punktirt und glänzend, oder etwas mehr punktirt und weniger glänzend, die Spitze der Hinterschenkel und Hinterschienen ± roth. Fühler blos beim ♂ 26-, ♀ 22—25- und 28-gliedrig.

2. ♀. Kopf und Mesonotum dicht punktirt und matt oder kaum glänzend, die Hinterschenkel ganz schwarz, Hinterschiene ist auch weniger roth; Fühler 28-gliedrig.

3. ♀. Füße schwarz und nur die Kniee des ersten Paares roth; Kopf und Mesonotum glänzend. Fühler 20-gliedrig. Länge 3·5 mm.

4. ♀. Schenkel und Schienen roth, Fühler 25—28-gliedrig.

S. elongatus m. ♀.

Fein, lederartig, wenig glänzend; Fühler 20-gliedrig, an der Basis mit sehr kleiner Lamelle; Hinterleib länger als Kopf und Thorax, lanzettförmig, Ende ausgeschnitten, Nähte nur als schwache Furchen wahrnehmbar.

Schwarz; Taster lichtbraun, 3—5 Fühlerglieder roth, Füße gelblich-roth, Coxen und Trochanteren ganz, die Vorderschenkel an der Basis, Mittelschenkel an der Basalhälfte, Hinterschenkel, die Spitze ausgenommen, ganz braun; Hinterschienen an der Spitze schwärzlich, Hintertarsen an der Spitze braun. Nervatur braun, Costalader gelb, Stigma dunkelbraun. Länge 2 mm. Bohrer fast so lang als der halbe Hinterleib.

var. (?) 1. ♂. — Die Spitzen der Taster sind schwarz; Trochanteren roth, Hinterschenkel nur an der Spitze schwärzlich; Schaft braun, Glied 2 und 3 roth, Squamula gelbroth.

var. (?) 2. ♂. — Taster, Squamula und Trochanteren sind schwarz, 1—4 Fühlerglieder nur schwach geröthet; Füße wie beim var. 1.

Wahrscheinlich sind alle Drei selbstständige Arten trotz der übereinstimmenden Form, Sculptur und sogar Färbung.

Unterschieden von *S. ambiguus* durch die kleinere Form, von *S. obscurus* und *pallidipes* durch den längeren und viel schlankeren Hinterleib; die ♀ noch durch den kürzeren Bohrer.

S. globosus m. ♀.

Kopf etwas kugelig; Gesicht feinrunzelig, Backen glatt, Oberkopf und Metanotum beinahe glatt; Hinterleib kurz und gedrungen, fein, lederartig, am Ende breitgerundet und ausgeschnitten, an der Basis mit kurzen Kan-

ten, Nähte nicht sichtbar; Bohrer etwa so lang wie der Hinterleib. Fühler 22—23-gliedrig, die Lamelle an der Basis sehr klein.

Schwarz und glänzend; Basalglieder der Fühler an der unteren Seite roth. Füße roth; Coxen schwarz, Trochanteren rothbraun, die Basis der Schenkel und die Schienenspitzen sind schwärzlich. Länge 2·5 mm.

Von *S. pallidipes* durch die schwarzen Taster und den nicht gefurcht-runzeligen Hinterleib, von *S. ambiguus* durch den kürzeren und breiteren, nicht zugespitzten Hinterleib, *S. obscurus* durch die rothen Füße leicht zu unterscheiden.

S. sculpturatus m. ♂.

Fühler 17-gliedrig; Kopf, Mesonotum und die Mitte der Pleuren sind beinahe ganz glatt. Hinterleib kurz, eiförmig, stark gewölbt und mit derber, zellig-runzeliger Sculptur. Körper ziemlich behaart.

Schwarz; Hinterleib und Füße neigen ins Braune, Flügel stark rauchig, Squamula braunlich. Länge 2·5 mm.

Gehört in den Formenkreis des *S. obscurus*, von welchem und von sämtlichen Verwandten unterschieden durch die derb zellig-runzelige Sculptur des Hinterleibes.

S. rufipes m. ♂ ♀.

Von *S. luteipes* THOMS. (ex MARSH.) unterschieden durch:

♂. Die 1—6 Fühlerglieder und Squamula sind rothbraun, Taster gelb, die beiden Vordercoxen braun, die hinteren schwarz.

♀ = ♂. Squamula gelb und nur die Hintercoxen sind an der Basis braun.

Ascogaster bicarinatus H. S.

var. ♀. Basalhälfte des Hinterleibes roth marmorirt; Vorderschenkel an der Aussenseite, die mittleren am Ende, die Schienen ganz, die Tarsen p. p. roth; die Basis und Spitze der Hinterschenkel braunlich. Fühler 26-gliedrig. 4 mm.

Phanerotoma planifrons var. 2. ♂.

Körper schwarz; Füße gelblichroth, die Spitze der Hinterschenkel und Schienen braun. Fühler braun, Basalglieder gelbroth.

Microplitis tristis Ns. var. 2. ♀.

Stigma schwarz, der Schaft unten roth.

M. scrophulariae m. ♂ ♀.

Kopf und Mesonotum fein lederartig, matt, und mit kurzen weissen Haaren bedeckt; die Mitte der Thoraxseiten ist glatt und glänzend, Metanotum runzelig, mit einem schwachen Leisten. Areola fast viereckig. Hinterleib kürzer als der Rumpf, nahe kreisförmig, Segment 1 fast viereckig, runzelig, das breit abgeschnittene Ende mit einem glänzenden Knoten; die übrigen Segmente glatt.

Schwarz; Taster gelb, Schaft roth; Füsse, mit Ausnahme der schwarzen Coxen, gelbroth; die Spitze des Metatarsus ist braunlich, die übrigen Tarsenglieder sind braun. Segment 2 mit 2—3 röthlichen Flecken; Flügel braunlich, die Umgebung der Nerven ist etwas wolkig; Basis des Stigma, Costalader und Mittelader orangenroth; Squamula schwarz. Länge 4 mm.

Ich bekam von Herrn Dr. F. UHRYK ein aus *Cuculia scrophulariae* gezüchtetes Pärchen. Das aus Deliblat stammende Exemplar hat schwarzgeringelte Hinterschenkelbasis.

An dem aus Szeged stammenden Exemplare ist der Schaft und das zweite Segment schwarz; Mittel- und Hinterschenkelbasis schwärzlich.

Von *M. sordipes* Ns. unterschieden durch die schwarze Flügelschuppe, gelbrothe Costal- und Mittelader und das zweifarbige Stigma.

Microgaster tibialis Ns. Ich besitze Exemplare, an welchem die Unterseite des Schaftes roth ist; und welche durch die Färbung der Füsse zwischen der 2 und 3 var. stehen

Disophrys caesus var. 5. Kopf und Thorax schwarz.

Orgilus obscurator Ns. var. 3. ♂ ♀. Basalhälfte des Fühlers roth.

O. minutus m. ♂.

Fühler 25-gliedrig; Kopf und Thorax feinrunzelig und matt, nur an den Furchen mit gut ausnehmbarer Punktirung; Pleuren schwach glänzend. Das erste Segment ist matt, Basis verschmälert, die übrigen Segmente glatt.

Schwarz; Taster und Squamula gelbroth, Coxen und Trochanteren roth; Hintercoxen, die Basis und die Aussenseite der Schenkel sind schwarz. Schienen braunlich, an der Basis roth. Länge nicht ganz 2 mm. Im Übrigen wie *O. obscurator*.

O. laevigator SZÉPL. (non Ns.) = *O. zonator* SZÉPL.

Euphorus accinctus HAL. ♀. Fühler haben 19—20 Glieder und sind entweder ganz oder nur an der Basalhälfte rothbraun. Hinterschenkel und Schienen braunlich.

Opius pterostigmatus m. ♂.

Mundöffnung klein, Fühler 20 gliedrig, Parapsidenfurchen und Grübchen nicht vorhanden, Pleuralfurchen sind klein und glatt, Metanotum glatt. Flügel hyalin, Stigma sehr schmal und allmählig ins Metacarp übergehend; der erste Abschnitt der Radialader ist so lang wie der Durchmesser des Stigma, der zweite Abschnitt zweimal so lang als die erste Cubitalquerader und nur halb so gross wie der dritte Abschnitt, welcher letzterer in die Flügelspitze endet; Areola nach aussen schmaler, Nerv. recurrens nimmt seinen Ursprung aus deren innerer Ecke; untere Discoidalzelle unvollkommen geschlossen. Erstes Segment des Hinterleibes ist schwach runzelig.

Schwarz und glänzend; Mund und Füsse gelb, Hintercoxen braun, Squamula braunlich, 1—2 Fühlerglieder 7 Th. gelblich. Stigma und Nervatur braun. Länge 1·3 mm.

Durch den schmalen und allmähig in den Metacarp übergehenden Stigma charakteristisch.

O. subtilis m. ♂ ♀. (*O. apiculator* var. 2. m. Termr. Füzetek, 1896. p. 315.)

Mundöffnung klein, Fühler 21—23-gliedrig, Grübchen und Parapsidenfurchen fehlen, Pleuralfurchen sehr schwach crenulirt, Metanotum und erstes Segment runzlig; zweites Segment, manchmal noch die Basis des dritten, sind sehr fein runzlig und matt. Stigma ist schmal und lanzettförmig; der erste Abschnitt der Radialader ist nur halb so lang, als der Durchmesser des Stigma, der zweite Abschnitt ist kürzer als die Hälfte des dritten, welch letzterer in der Flügelspitze endet; Nervus recurrens nimmt seinen Ursprung aus der nach aussen verengten Areola; untere Discoidalzelle offen.

Schwarz und glänzend; Mund gelb, Füsse röthlich-gelb, Stigma und Nervatur braun, Squamula braun oder schwärzlich. Länge 1·5 mm. Bohrer kürzer als die Hälfte des Hinterleibes.

Durch die Sculptur des 1—3 Segmentes leicht kenntlich.

O. pulchriceps m. ♂ ♀.

Syn.: *Op. apiculator* m. var. 3. l. c. p. 315.

Mundöffnung fast halbkreisförmig, Fühler 21—23-gliedrig, Parapsidenfurchen und Grübchen nicht ausgebildet, Pleuralfurchen und Metanotum glatt. Stigma lanzettförmig; erster Abschnitt der Radialader ist kurz und beiläufig so lang als der Drittheil des Stigma, zweiter Abschnitt halb so gross wie der dritte oder noch kürzer, letztere erreicht die Flügelspitze; Nervus recurrens kommt aus dem nach aussen stark verengten Areola; untere Discoidalzelle offen.

Erstes Segment runzlig, Bohrer ist so lang als der vierte Theil des Hinterleibes.

Schwarz und glänzend; Gesicht und Umgebung des Auges ist rothgelb, Squamula gelb, Flügel braunlich, Nervatur und Stigma braun; Füsse gelb, zweites Segment gelbroth, Schaft röthlich. Länge 1·5 mm.

var. ♂ (*apiculator* var. 4. l. c.)

Fühler mit 26 Gliedern.

Durch den gelb gefärbten Kopf, ebensolchen Squamula und Taster charakterisirt.

O. diversus m. ♂ ♀: (*O. lugens* HAL. var. SZÉPL. l. c. p. 314.)

Mundöffnung klein, Fühler 21—23-gliedrig, Parapsidenfurchen und Grübchen nicht vorhanden, Pleuralfurchen und Metanotum glatt. Flügel

hyalin, Stigma lanzettförmig; der erste Abschnitt der Radialader ist kurz, der zweite kürzer als die Hälfte des dritten, welcher letzterer in der Flügelspitze endet; Areola klein, aussen verschmälert, Nervus reccurens nimmt seinen Ursprung aus derselben; untere Discoidalzelle offen. Das erste Segment glatt oder nur schwach runzlig.

Schwarz, glänzend; Füsse rothgelb, Hinterleib bei einem ♂ braun; Taster gelb, Stigma und Nervatur braunlich. Etwas über 1 mm. Bohrer kurz.

Unterscheidet sich von *O. lugens* durch die gelben Füsse und durch die in die Flügelspitze auslaufende Radialader. Von *O. flavipes* durch die kleinere Areola.

O. flavipes m. ♂ ♀.

Wie obige: Fühler 23-gliedrig; der zweite Abschnitt der Radialader ist etwas länger als die Hälfte des dritten; Areola mittelgross. Bohrer länger als der halbe Hinterleib.

Schwarz, glänzend; Taster, Squamula, Füsse und zweites Segment sind gelb. Länge 1.5 mm.

Von *O. diversus* durch grössere Areola verschieden.

O. pendulus HAL. var. (?) ♀. 1 mm., der zweite Abschnitt der Radialader ist etwas länger als die Hälfte des dritten; Hinterleib braun, im Übrigen stimmt die Beschreibung des *O. pendulus*.

O. lugens HAL.

var. 1. (?) ♂. 1 mm. Fühler 22-gliedrig, Segment 1—2 roth, Bohrer über Hinterleibslänge, Flügel wie beim *O. pendulus* var., doch die Spiegelzelle verhältnissmässig kleiner.

var. 2. (?) ♂. Fühler 22-gliedrig, Squamula und Füsse röthlichgelb, der erste Abschnitt der Radialader ist punktförmig. 1 mm. Im Übrigen wie die Vorhergehenden.

O. varipes m. ♂ ♀.

Von *O. flavipes* unterschieden durch: Coxen braun, die Spitze der Hinterschienen schwärzlich, oder sind die Hinterschenkel und Hinterschienen, besonders an der oberen Seite, schwärzlich. ♀ haben 21 (bei einem Exemplar 24), ♂ 22-gliedrige Fühler; der zweite Ast der Radialader ist so lang wie die Hälfte des dritten.

O. arenosus m. ♂ ♀.

Ohne Mundöffnung; Gesicht fein und unvollkommen runzlig, schwach behaart, an der Mitte convex; Fühler 34-gliedrig; Furchen des Mesonotum und Grübchen fehlen, Metanotum am Ende schwach runzlig, Furchen der Thoraxseiten glatt. Flügel hyalin, Stigma dreieckig, der äussere Theil verschmälert sich allmählig in den Metacarp; der erste Abschnitt der Radialader ist kurz, der zweite ist länger als die Hälfte des dritten; Areola gross und nach aussen stark verschmälert, die rücklaufende Ader kommt aus

der inneren Ecke der Areola; untere Discoidalzelle begrenzt. Erstes Segment des Hinterleibes ist runzlig.

Schwarz, glänzend; Mundtheile, 1—2 Fühlerglieder unten, Squamula und Füsse rothgelb; Stigma schwärzlichbraun, Nervatur braun, Costalader gelblich. Länge 3 mm. Bohrer kürzer als die Hälfte des Abdomen.

Unterscheidet sich vom *O. victus* HAL., durch die schwarzen Fühler und durch die nach aussen stark verschälerte Areola; von *O. spretus* HAL., durch seine Grösse und den schwarzen Abdomen.

Die bisher behandelten *Opius*-Arten lassen sich folgenderweise unterscheiden:

1. Areola sehr schmal, der Durchmesser derselben ist nicht grösser als der erste Abschnitt der Radialader... .. *O. pterostigmatus* m.
- Areola \pm dreieckig und breiter als der erste Abschnitt der Radialader 2
2. Das zweite Abdominalsegment ist fein lederartig-runzlig und matt
O. subtilis m.
- Das zweite Segment ist glatt und glänzend 3
3. Gesicht und Augenrand gelbroth *O. pulchriceps* m.
- Kopf schwarz 4
4. Füsse gelb 5
- Füsse nicht ganz gelb, wenigstens sind die Coxen braun oder schwarz 7
5. Fühler 27—28-gliedrig *O. apiculator* Ns.
- Fühler mit weniger Glieder 6
6. Areola mittelgross, der zweite Abschnitt der Radialader ist länger als die Hälfte des dritten, Squamula gelb *O. flavipes* m.
- Areola klein, der zweite Abschnitt der Radialader ist kürzer als die Hälfte des dritten, Squamula braun oder schwarz *O. diversus* m.
7. Fühler 31—34-gliedrig 13
- Fühler mit weniger Glieder 8
8. Fühler mit 19 Glieder *O. pendulus* HAL.
- Fühler mit mehr Glieder 9
9. Fühler mit 21—23 Glieder 10
- Fühler mit mehr Glieder 12
10. Der dritte Abschnitt der Radialader endet vor der Flügelspitze
O. lugens HAL.
- Die Radialader endet in der Flügelspitze 11
11. Bohrer kürzer als die Hälfte des halben Hinterleibes, Coxen braunschwarz, Schenkel und Schienen gelblich *O. varipes* m.

— Bohrer länger als die Hälfte des Abdomen, Füsse dunkler	<i>O. pygmacator</i> Ns.
12. Fühler 27—28-gliedrig	<i>O. apiculator</i> Ns.
— Fühler 31—34-gliedrig	13
13. Kopf und Thorax ± gelb	<i>O. variegatus</i> SZÉPL.
— Kopf und Thorax schwarz	14
14. Füsse roth	<i>O. clarus</i> HAL.
— Füsse gelb	15
15. Fühlerbasis bis zur Hälfte gelb	<i>O. victus</i> HAL.
— Fühler schwarz, nur 1—2 Glieder gelb	16
16. Areola aussen nicht verschmälert, 2 mm.	<i>O. spretus</i> HAL.
— Areola nach aussen stark verschmälert, 3 mm.	<i>O. arenosus</i> m.

O. caudatus m. ♂ ♀.

Mundöffnung nicht vorhanden; Fühler 21—23-gliedrig, Grübchen und Parapsidenfurchen fehlen, Pleuralfurchen und Metanotum glatt. Flügel bischen angeraucht, Stigma schmal-dreieckig, erster Abschnitt der Radialader kurz, zweiter etwa so lang als die Hälfte des dritten, welcher letzterer in der Flügelspitze endet; Nervus recurrens kommt aus der nach aussen verengten Areola; untere Discoidalzelle offen. Erstes Segment schwach runzlig. Schwarz, glänzend; Füsse gelb, Nervatur braun, Stigma braunlich-gelb, Taster gelb oder braun. Länge 1·3 mm. Bohrer von nahe Hinterleibslänge.

var. ♀. — 1—2 Fühlerglieder unten, Squamula und Segm. 2 sind gelb.

Von *O. Tacitus* HAL. unterscheidet sich durch die mindere Zahl der Fühlerglieder.

O. Tacitus HAL. var. Fühler 25-gliedrig.

O. superbis m. ♂.

Kopf gross und ziemlich dick; Mundöffnung nicht vorhanden, Fühler 27-gliedrig, Furchen am Mesonotum fehlen, Grübchen vorhanden, Pleuralfurchen schwach und glatt; Metanotum schwach runzlig und mit einem feinen Leistchen versehen. Hinterleib lanzettförmig, etwas länger als der Rumpf; erstes Segment runzlig. Stigma dreieckig, aus dessen Mitte entspringt die Radialader, deren erster Abschnitt kurz, der zweite bedeutend länger als die Hälfte des dritten, welcher letzterer etwas vor der Flügelspitze endet; Areola nach aussen nur wenig verengt, Nervus recurrens kommt aus deren innerer Ecke; hintere Discoidalzelle vollkommen geschlossen. Länge 2 mm.

Schwarz und glänzend; Kopf und Füsse roth, Mundtheile, Umgebung der Nebenaugen, Squamula, Coxen und Trochanteren sind schwarz; Stigma und Nervatur braun.

Kann neben *O. pallidipes* eingereiht werden. Durch den roth gefärbten Kopf ausgezeichnet.

O. bicolor m. ♂.

Mund nicht offen; Fühler 28-gliedrig, Parapsidenfurchen sind nur vorne auf der Achsel und vor dem Scutellum als Grübchen ausgebildet, Pleuralfurchen und Metanotum sind glatt; erstes Segment kaum runzlig. Stigma dreieckig, Nervus recurrens nimmt seinen Ursprung aus der nach aussen nur wenig verengten Areola, erster Abschnitt der Radialader kurz, der zweite länger als die Hälfte des dritten, welcher letzterer etwas vor der Flügelspitze endet; hintere Discoidalzelle offen.

Gelb, etwas röthlich; Fühler und Thorax schwarz; 1—2 Fühlerglieder unten roth, die Spitze des ersten schwärzlich; Prothorax, Squamula und eine Naht davor sind gelb; die Spitze des Hinterleibes ist schwärzlich; auf einem Exemplar ist das erste Segment schwarz, bei einem anderen ist der Oberkopf braunlich. Nervatur schwärzlich; Stigma braun, gelblich durchscheinend. Länge 1·5 mm.

Von *O. ochrogaster* unterschieden, durch den gelben Kopf und dem Clypeus anliegenden Kiefern.

O. nigriceps m. ♂.

Von *O. bicolor* unterschieden durch: Radialzelle klein, der dritte Abschnitt der Radialader endet ziemlich vor der Flügelspitze; Areola lanzettförmig, beim Ursprung der Radialader abgerundet (nicht in Spitze vorgezogen), sein äusserer Rand läuft fast Parallel mit dem dritten Ast der Radialader. Metanotum fein und zerstreut punktiert; erstes Segment nadelrissig. Fühler 27-gliedrig.

Kopf (Mundtheile ausgenommen), Thorax und das erste Segment sind schwarz. 1—4 Fühlerglieder sind gelblich. Länge nahe 2 mm.

Von *O. ochrogaster* verschieden schon durch den geschlossenen Mund.

O. monticola m. ♀.

Mund geschlossen, Fühler 19-gliedrig, Parapsidenfurchen fehlen, Grübchen ausgebildet, Pleuralfurchen glatt, Metanotum runzlig. Flügel hyalin; Stigma dreieckig, vorn allmählig in dem Metacarp übergehend; erster Abschnitt der Radialader kurz, zweiter länger als die Hälfte des dritten, letzterer endet etwas vor der Flügelspitze; Areola aussen schmaler, der Nervus recurrens nimmt seinen Ursprung aus derselben; untere Discoidalzelle unvollkommen geschlossen.

Schwarz und glänzend; Füsse schmutziggelb, Coxen braunlich, Mittel- und Hinterschenkel und noch die Hinterschiene (besonders an der oberen Seite) sind schwärzlich; Nervatur und Stigma braun, Costalader gelb. Länge nahe 2 mm. Bohrer fast von Hinterleibslänge.

Unterscheidet sich von *O. pallidipes* und *O. instabilis* durch den langen Bohrer und schwarzen Taster.

O. lucidus SZÉPLIGETI (Term. Füzetek, l. c. p. 316) hat einen geschlossenen und nicht klaffenden Mund; daher gehört es neben *O. pallidipes* und *analisis*.

O. similis m. ♀.

Stimmt in Vielem mit *O. lucidus*: Radialzelle gross, der dritte Abschnitt der Radialader endet fast in der Flügelspitze; die Seiten der Areola sind fast parallel (bei *O. lucidus* ist das äussere Ende etwas schmaler als das innere).

Fühler schwarz, Squamula braun, das Ende der Schienen ist braun, Mittelschenkel mit schwarzer linienförmiger Zeichnung.

Die Arten der *O. pallidipes*- und *analisis*-Gruppe lassen sich folgenderweise bestimmen:

1. Kopf gelb	2
— Kopf schwarz	3
2. Hinterleib schwarz	<i>O. superbus</i> m. ♂
— Hinterleib gelb	<i>O. bicolor</i> m. ♂
3. Hinterleib gelb	<i>O. nigriceps</i> m. ♂
— Hinterleib schwarz	4
4. Fühler haben 41—42 Glieder	<i>O. analis</i> WESM.
— Fühler haben weniger Glieder	5
5. Fühler mit 19 Glieder, Bohrer fast so lang wie der Hinterleib, Taster schwarz	<i>O. monticola</i> m. ♀
— Fühler mit mehr Glieder, Bohrer kürzer	6
6. Radialzelle klein, der dritte Abschnitt der Radialader endet vor der Hügel Spitze. Länge 2·5 mm.	<i>O. lucidus</i> m. ♀
— Radialzelle grösser, der dritte Abschnitt der Radialader endet fast in der Flügelspitze	7
7. 1·5—2 mm., der äussere Theil der Areola ist schmaler als der innere, Füsse ganz gelb	<i>O. pallidipes</i> WESM.
— 2·5 mm., die Seiten der Areola sind fast parallel, die Spitzen der Hinterschienen sind schwarz	<i>O. similis</i> m. ♀

O. Wachsmanni m. ♂.

Mund offen, Fühler 24—25-gliedrig, Parapsidenfurchen fehlen, Grübchen vorhanden, Pleuralfurchen und Metanotum glatt. Flügel hyalin; Stigma lanzettlich, der äussere Theil ist länger als der innere; erster Abschnitt der Radialader ist kurz, zweiter ist länger als die Hälfte des dritten; Areola ist aussen schmaler als innen, Radialzelle gross, der dritte Ab-

schnitt der Radialader endet nicht ganz in der Flügelspitze; Nervus recurrens kommt aus der Areola; untere Discoidalzelle geschlossen; die Nervatur des Hinterflügels ist verdickt und bildet vorne eine Art Stigma. Erstes Segment schwach runzlig.

Gelbroth; Oberkopf, Metanotum (scutellum ausgenommen), Brust, Ende des Hinterleibes in \pm Ausdehnung und die Fühler (mit Ausnahme des 1—2 Gliedes) sind schwarz; Prothorax und Füsse gelb. Nervatur braun, Stigma gelblich. Länge 2 mm.

Gehört in den Formenkreis des *O. ochrogaster* und *cingulatus*, durch die verdickten Nerven und das Stigma der Hinterflügel charakterisirt. Die Art benannte ich nach Herrn FRANZ WACHSMANN, durch dessen Zuvorkommenheit ich so viele schöne und interessante Arten erhielt.

Phaenocarpa ochrogaster m. ♀.

Glänzend; Fühler 32-gliedrig, das vierte Glied ist aequal mit dem dritten, das fünfte kürzer; Parapsidenfurchen nicht ausgebildet, Grübchen vorhanden: Metanotum runzlig, an der Basis glatt, ohne Leisten; erstes Segment runzlig, zweites so lang als hinten breit. Flügel etwas braunlich, Nervatus braun; Stigma lichtbraun, die Radialader entspringt aus dem inneren breitesten Drittheil; erster Abschnitt der Radialader kurz, nur einmal so lang als dick, der zweite Abschnitt übertrifft die zweimalige Länge der ersten Cubitalquerader; Nervus recurrens interstitial, Nervus posticus nicht interstitial; Radialzelle erreicht die Flügelspitze, Medialzelle von gewöhnlicher Bildung; Radialader der Hinterflügel einfach.

Gelb; Kopf, Thorax (Prothorax ausgenommen), Fühler (1—4 Glied ausgenommen) sind braun; Backen röthlich. Länge 2.5 mm. Bohrer so lang wie das erste Segment, Klappen einfach.

Von *Ph. eugenia* HAL. unterschieden durch anders gebildete Fühler, erstes Segment und Bohrer.

Praon flavinode HAL.

var. ♀. Fühler 19—21-gliedrig, erstes Segment ganz oder nur die Basalhälfte braun, Gesicht schwarz, Nervatur gut ausgebildet. Ein Bindeglied zur nächsten Art.

P. volucre HAL.

Erstes Segment gelb, auch braun, ganz oder zur Hälfte; Basalglieder der Antennen sind manchmal braun oder schwarz. An einem Exemplar sind die Füsse fast ganz gelblichroth.

Tryoxis flaviceps m. ♀.

Fühler 12-gliedrig, das letzte Glied ist zugespitzt, glatt, glänzend, gelb; 9—12 Fühlerglieder braun, Nebenaugen, Mesonotum und Metanotum schwarz, Thoraxseiten braun, hie und da roth gefleckt; Mittel- und Hintersehenkel und Schienen schwärzlich, Hintertarsen braun; Mitte des Hinter-

leibes ist braun, auf der zweiten Naht weisslich; Schwanzborsten sind lang, ungefähr ein Drittel des Hinterleibes gelb und mit langen Borstenhaaren bedeckt. Länge 1·5 mm.

Von *T. angelicae* HAL. verschieden durch 12 Fühler und anders gefärbtem Körper.

T. variegator m. ♀.

Fühler 11-gliedrig, fadenförmig, das letzte Glied zugespitzt. Glatt, glänzend, sparsam behaart. Schwarz; Gesicht, Backen, 1—3 Fühlerglieder, Prothorax, Nähte an den Thoraxseiten, erstes Segment und Ende des Hinterleibes, Basis der Schwanzborsten und Füsse sind gelb; Hinterschenkel und Schienen schwärzlich; Pleuren, Metanotum und Mitte des Hinterleibes sind schwärzlichbraun. Die Stigmen des ersten Segmentes liegen hinter der Mitte. Länge über 2 mm.

Aphidius gregarius MARSH.

var. ♀. Gelbroth; Oberkopf schwärzlich, Fühler 17-gliedrig, Flagellum schwarz, Parapsidenfurchen nur vorn angedeutet, Metanotum mit zwei feinen Leitchen; Flügel hyalin, Nervatur braun, Discocubitalzelle vollkommen geschlossen, Stigma gelb. Vorderfüsse und Trochanteren weiss, Mittel- und Hinterschenkel und Schienen schwärzlich; erstes Segment gelb, die folgenden weisslich, mit braungefleckten Hinterecken. Länge nahe 2 mm.

A. bicolor m. ♂.

Gesicht roth; Fühler 22-gliedrig, schwarz, erstes Glied braun (geformt wie bei *A. silencio* MARSH.); Prothorax gelb, Mesonotum röthlich, Furchen nur vorne sichtbar, Pleuren in der Mitte roth, Metanotum schwarz und undeutlich gefeldert. Flügel hyalin, Nervatur braun, Stigma gelblichbraun, Discocubitalzelle vollkommen geschlossen, der dritte Ast der Radialader nicht ausgebildet, Nervatur stark, Squamula gelb, Hintercoxen braun gefleckt, Mittel- und Hinterschenkel und Schienen schwärzlich; Hinterleib braun, erstes Segment gelb, Stigma nicht vorstehend, an der zweiten Naht röthlich. Länge 2·5 mm.

Durch den rothen Mittelleib charakterisirt.

A. rosae HAL.

var. 1. ♀. Hinterleib (erstes Segment ausgenommen) braun.

var. 2. ♀. Gesicht schwarz, Hinterleib braun oder nur gefleckt.

A. pterocommae MARSH.

var. 1. ♀. Pleuren und erstes Segment schwarz, Fühler mit 20—21 Gliedern. An einem Exemplar sind die Hintercoxen und Schenkel an der Basis braun.

var. 2. ♀. Gesicht schwarz, Fühler 19-gliedrig, Pleuren schwarz oder braun, erstes Segment schwarz.

var. 3. ♀. Gesicht schwarz, Fühler 19-gliedrig, Pleuren vorn bis zur Flügelwurzel und erstes Segment gelb.

A. granarius MARSH.

var. ♀. Gesicht und Prothorax schwarz, Fühler 17-, 18-, 19-gliedrig.

A. ulmi MARSH. Fühler mit 18, 19, 20 Glieder.

DIPTEREN AUS NEU-GUINEA

IN DER SAMMLUNG DES UNGARISCHEN NATIONAL-MUSEUMS.

Von F. M. VAN DER WULP im Haag, Holland.

(Tab. XX.)

Vor einiger Zeit sandte mir Herr Dr. KOLOMAN KERTÉSZ einige vortrefflich präparirte Dipteren, die nebst vielen anderen zoologischen Schätzen von Herrn LUDWIG BIRÓ auf Neu-Guinea für das ungarische Nationalmuseum in Budapest gesammelt wurden.

Dass Herr BIRÓ nicht nur ein tüchtiger Sammler ist, sondern auch für Alles, was die lebende Natur zur Beobachtung darbietet, ein offenes Auge hat, bekundet schon ein Artikel des Herrn KERTÉSZ in der Zeitschrift des Budapester Museums (Természetráji Füzetek. XX. p. 611).

Die Sendung umfasste zwar nur 44 Arten, die weiter unten aufgezählt sind, aber es fanden sich unter denselben mehrere, die mir bisher unbekannt waren, wie auch nicht weniger als *vierzehn novae species*. Am reichlichsten war die Familie der *Stratiomyiden* vertreten.

*Xylophagidae.*1. *Subula flavipes* DOL.

Nat. Tijdschr. Ned. Ind. XVII. 85. 18.

Ein ♂ und 2 Weibchen, Friedrich-Wilhelmshafen und Seleo, Berlinhafen.

*Stratiomyidae.*2. *Hermetia cerioides* WALK.Proc. Linn. Soc. III. 78. 8. (*Massicyta*); OST. SACK. ANN. MUS. GEN. XVI. 411.

Zwei Weibchen, Seleo, Berlinhafen und Erima, Astrolabe-Bay.

3. *Hermetia albitarsis* n. sp. ♀.

Schwarz; Kopf und Thorax weisslich behaart; Tarsen weiss; Flügel braun, an der Wurzel glasartig. Länge 10·5 mm.

Stirn so breit wie die Augen, mit parallelen Seiten, glänzend schwarz, bräunlich behaart; Gesicht noch etwas breiter, schwarz mit weisser Behaa-

rung, die neben den Augenrändern einen schmalen silberweissen Saum bildet. Fühler und Rüssel schwarz; die Fühler so lang wie Kopf und Thorax zusammen; das dritte Glied lang und schlank; der Endgriffel noch länger, seitlich flachgedrückt. Thorax, Schildchen und Hinterleib schwarz; der Thorax weiss behaart, diese Behaarung auf dem Rücken etwas streifenartig, ganz vorn und an den Brustseiten dichter; die Hinterecken des Thorax grün; der Hinterrand des Schildchens schmal braungelb gesäumt. Hinterleib mit parallelen Seiten; der Hinterrand der Ringe mit weissgrauem Saum; die Legeröhre mit zwei rostgelben, an der Spitze schwarzen Lamellen. Beine schwarz, die Knieen braungelb; Schienen mit weissem Flaum; die Basis der Mittel- und Hinterschienen gelblich; alle Tarsen blassgelb, nur das Endglied, oder die letzten zwei Glieder bräunlich. Schwinger grün. Flügel braun, an der Wurzel und dem Anfang des Vorderrandes glasartig; das Stigma dunkler.

Ein Weibchen, Friedrich Wilhelmshafen.

4. *Sargus mactans* WALK.

Proc. Linn. Soc. IV. 97. 22; Ost. Sack. Ann. Mus. Gen. XVI. 417; V. d. Wulp, Not. Leyd. Mus. VII. 65. 15.

Zwei Männchen, Tamara, Berlinhafen.

Die Stirn ist nur eine sehr schmale, metallisch gefärbte Linie zwischen den Augen.

WALKER und OSTEN SACKEN nennen Celebes als Fundort dieser Art; letzterer hatte überdies ein Exemplar von Ternate; im Leidener Museum sind Exemplare von Ceylon und jetzt ist die Art auch für Neu-Guinea constatirt, scheint also einen weiten Verbreitungskreis zu haben.

5. *Sargus longipes* WALK.

Proc. Linn. Soc. V. 232. 14.

Ein ♂, Erima, Astrolabe-Bay.

WALKER'S Beschreibung ist ganz zutreffend. Der Thorax hat eine kurze, weissliche, aufgerichtete Behaarung, die jedoch den metallischen Glanz durchschimmern lässt und vorzüglich an den Vorderseiten auffällt; der weisse, etwas erhabene Streifen an den Thoraxseiten ist sehr charakteristisch. Die schwarzen Hinterschienen sind an der Basis etwas verdünnt und zeigen vor der Mitte eine schwache Anschwellung.

6. *Ptecticus ferrugineus* DOL.

Sargus ferrugineus DOL. Nat. Tijdschr. Ned. Ind. XVII. 83. 13.

Fünf Weibchen, Friedrich Wilhelmshafen, Tamara und Seleo, Berlinhafen.

Die Beschreibung DOLESCHALL'S lässt sich wohl auf diese Exemplare anwenden, nur finde ich das Gesicht nicht weiss, sondern gelb, wie der ganze Körper. Die Stirn ist in der Mitte sehr schmal, oben und unten ein

wenig breiter; der obere Theil ist glänzend schwarz; der untere rostgelb und etwas knotig hervorragend; die Stirn hat oben eine kurze, bräunliche Behaarung, der Hinterkopf oben gegen die Augenränder eine ähnliche gelbliche. Wegen der Gestalt der Fühler gehört die Art zur Gattung *Ptecticus*.

7. *Ptecticus Doleschalli* BRG.

Ann. Soc. Ent. de France, 1879. 231. 2.

Vier Männchen, Tamara, Berlinhafen.

Die Beschreibung BIGOR's bezog sich nur auf ein einziges Männchen, dem das dritte Fühlerglied fehlte; er nennt die Fühlerbasis dunkel. An dem mir zu Gebote stehenden Exemplare sind die Fühler ganz gelb und nur die Borste schwarz; sie zeigen die *Ptecticus*-Gestalt.

Indem diese Art nur im männlichen, und die vorige nur im weiblichen Geschlechte vertreten ist, scheint es mir sehr möglich, dass sie die beiden Geschlechter einer und derselben Art sein könnten; jedoch hat *Doleschalli* schwarzgerandete Hinterleibsegmente, während bei *ferrugineus* der Hinterleib einfarbig rostgelb ist.

8. *Chloromyia stigmatica* n. sp. ♀.

Metallisch blaugrün; Fühler und Schwinger rostgelb; Beine blassgelb, die Spitzenhälfte der Schenkel schwarz. Länge 8 mm.

Kopf breiter als der Thorax; Stirne stahlblau mit Purpurglanz, etwas schmaler als die Augen; über den Fühlern ein weisses Querbändchen; das sehr kurze Gesicht schwarz; der Hinterkopf ebenfalls, aber gegen die Augen zu mit einem metallischen Saum, der oben leistenförmig hervorragt. Augen nackt. Fühler rostgelb; Rüssel blassgelb. Thorax vorn verengt, oben blaugrün; eine gelbe Linie von den Schultern zur Flügelbasis; Brustseiten glänzend schwarz, ein wenig fleckenartig grau bestäubt; Schildchen und Hinterrücken stahlblau; Hinterleib ebenfalls, die Bauchseiten jedoch schwarz; die Segmente deutlich abgeschnürt; die Legeröhre nebst ihren beiden zipfelartigen Endlamellen gelb. Beine blassgelb, die Spitzenhälfte der Schenkel, an den Vorderbeinen nicht ganz bis zur Spitze schwarz; an den Mittel- und Hintertarsen das Basalglied etwas dunkel. Schwinger rostgelb. Flügel glasartig, an der Spitze und am Hinterrande graulich; der längliche Randfleck schwarzbraun.

Zwei Weibchen, Friedrich Wilhelmshafen.

9. *Microchrysa flaviventris* WIED.

Sargus flaviventris WIED. Anal. Entom. 31. 41, und Aussereur. Zweif. II. 40. 25.

Microchrysa flaviventris OST. SACK. Ann. Mus. Gen. XVI. 417.

Chrysomyia annulipes THOMS. Dipt. Eugen. Resa, 461. 27.

Microchrysa annulipes OST. SACK. Ann. Mus. Gen. XVI. 417.

Drei Exemplare (2 ♂, 1 ♀), Friedrich Wilhelmshafen.

Microchr. flaviventris war bisher nur im männlichen, *annulipes* nur im weiblichen Geschlechte beschrieben. Es zeigt sich nun, dass beide die nämliche Art sind. Der ältere WIEDEMANN'sche Namen hat den Vorzug, obgleich er nicht auf das Weibchen passt, dessen Hinterleib nicht gelb, sondern metallisch grün ist. Die Stirn des Weibchens ist breiter als die Augen und stahlblau.

10. *Brachycara ventralis* THOMS.

Dipt. Eugen. Resa, 461. 26. Tab. 9, Fig. 4.

Zwei Exemplare (♂ und ♀), Seleo, Berlinhafen.

THOMSON'S Beschreibung ist vollkommen anwendbar, nur mit der Ausnahme, dass ich an der Spitze der Hinterschienen keine Verdunklung sehe und dass nicht alle Tarsen, sondern nur das vorderste Paar, schwarz ist; an den Mittel- und Hintertarsen zeigen nur die letzten Glieder etwas Bräunliches.

11. *Salduba gradiens* WALK.

Proc. Linn. Soc. VII. 203. 8; OST. SACK. Ann. Mus. Gen. XVI. 412.

Ein Weibchen, Erima Astrolabe-Bay.

WALKER'S zwar kurze, doch zutreffende Beschreibung des Männchens lässt diese Art leicht erkennen. OSTEN SACKEN, der ein ♂ von Ramoi (Neu-Guinea) erwähnt, war über die Bestimmung einigermaassen in Zweifel, da an seinem Exemplare die Flügelbasis gelb war, was er am typischen Exemplare im Britischen Museum nicht bemerkte. Ich finde an dem vorhandenen Weibchen die Flügelbasis ebenfalls, sowie auch den Anfang der Randader und einen kleinen Theil der ersten Längsader gelblich, aber noch vor der Humeral-Querader werden diese Adern, wie die übrigen, schwarz. Weil sonst alle Merkmale passen, sehe ich keinen Grund an der Richtigkeit der Bestimmung zu zweifeln.

Die Gattung *Salduba* scheint mir nahe an *Tinda* verwandt und unterscheidet sich von dieser hauptsächlich durch das Fehlen der Dornen am Schildchen. Tab. XX. Fig. 1 veranschaulicht die Seitenansicht des Kopfes von *S. gradiens*, Fig. 1a eine Abbildung des Flügels.

12. *Salduba signatipennis* n. sp. ♂ ♀.

Schwarz; Fühlerbasis und Beine gelb; Flügel bräunlich, am Vorderande fleckenartig weiss. Länge 3.75 mm.

Kopf (Tab. XX. Fig. 2) rundlich, beim ♂ fast gänzlich von den oben zusammenstossenden und grob facettirten Augen eingenommen; beim ♀ die Stirn so breit wie die Augen, glänzend blauschwarz; Gesicht schwarz, an den Seiten weisslich. Fühler etwas länger als der Kopf, an der Basis rostgelb; das Ende des dritten Gliedes nebst dem Endgriffel schwarz; das dritte Glied elliptisch und fast von der Länge des deutlich gegliederten Griffels. Rüssel schwarz. Thorax, Schildchen und Hinterleib schwarz; der

Thorax ein- und einhalbmals länger als breit, mit parallelen Seiten; Schildchen stumpf dreieckig; Hinterleib glänzend, fast von derselben Länge und Breite wie der Thorax. Beine blassgelb; die Spitze der Vorderschenkel des Weibchens schwarz und die der übrigen Schenkel etwas verdunkelt; beim Männchen ist nur eine schwache Spur davon. Schwinger gelb. Flügel (Fig. 2a) mit deutlichen Adern; die Discoidalzelle, die erste Hinterzelle und die Gabelzelle am Vorderrande sind ziemlich dunkelbraun; diese braune Farbe geht nach dem Hinterrande zu in ein leichteres Grau über; die Wurzel, der Vorderrand, die oberste Basalzelle und ein runder Fleck am Ende der ersten Hinterzelle sind glasartig und erscheinen weisslich, wenn man den Flügel über einer dunklen Fläche betrachtet.

Zwei Exemplare (♂ und ♀), Friedrich Wilhelmshafen.

13. *Salduba exigua* n. sp. ♂.

Schwarz; Fühler (mit Ausnahme des Griffels) und Beine gelb; das dritte Fühlerglied rundlich. Länge 3 mm.

Kopf (Tab. XX. Fig. 3) rund; Augen auf einer grossen Strecke zusammenstossend; die kleine dreieckige Stirn, nebst dem sehr kurzen Gesicht weiss; Scheitel und Hinterhaupt schwarz, der Ocellenknopf nur wenig vorragend. Fühler sammt dem Griffel kaum die Länge des Kopfes erreichend; das dritte Fühlerglied kurz und rundlich, am Ende, wie auch der lange lanzettförmige Griffel, schwarz. Thorax, Schildchen und Hinterleib schwarz; der Thorax doppelt so lang als breit, mit parallelen Seiten, oben flach und hinten etwas eingedrückt; Schildchen dreieckig; bei schräg auffallendem Lichte zeigen der Thoraxrücken und das Schildchen einen durch die Behaarung verursachten, fleckigen weissen Schimmer. Hinterleib etwas glänzender, so lang wie der Thorax, nach hinten erweitert. Beine nebst den Hüften blassgelb, die Vorderhüften weissschimmernd. Schwinger schwarzbraun. Flügel grau, an der Wurzel und dem Vorderrande glasartig; der Randfleck schwarzbraun.

Ein ♂, Erima, Astrolabe-Bay.

Ungeachtet der Kürze und der runden Gestalt des dritten Fühlergliedes, passt diese Art nach ihrem ganzen Habitus und den übrigen Merkmalen, am besten in die Gattung *Salduba*. Sie ist, sowie auch die vorgehende, schon wegen ihrer sehr geringen Grösse von allen anderen Arten dieser Gattung verschieden.

Caenocephalus nov. gen.

(καινός, ungewöhnlich; κεφαλή, Kopf.)

Von länglicher, flachgedrückter Gestalt. Kopf breiter als der Thorax, oben sehr flach; Stirn (♀) beträchtlich schmaler als die Augen, mit parallelen Seiten, vorn knotenartig stark hervorragend; Gesicht (von vorn be-

trachtet) unter den Fühlern dreieckig, unten sehr spitzig; der Mundrand zurückgezogen, so dass die Basis des Rüssels den Ocellen gegenüber steht. Augen quer eiförmig, nackt. Fühler länger als der Kopf; die beiden Wurzelglieder kurz; das dritte Glied viel länger; der Endgriffel von der Länge des dritten Gliedes und nur wenig deutlich gegliedert. Thorax vorn verschmälert. Schildchen gross, hinten abgestutzt, ohne Dornen. Hinterleib elliptisch, fünfringig; die Legeröhre klein, dreiringig, sämmtlich kaum so lang als der letzte Leibesring; am Ende ein Paar Lamellen. Beine ziemlich kurz; Schenkel nicht verdickt; Schienen ohne Endspornen; das Basalglied der Tarsen so lang wie die übrigen Glieder zusammen. Flügel etwas länger als der Hinterleib; dritte Längsader gegabelt; der Oberarm (eigentlich die zweite Längsader) ziemlich dicht bei der Mündung der ersten Längsader im Vorderrande mündend; aus der Discoidalzelle entspringen vier Adern, deren dritte den Flügelrand nicht erreicht.

Diese neue Gattung dient zur Aufnahme der *Salduba melanaria* WALK., welche wegen ihrer flachgedrückten Gestalt, den querovalen Augen, der stark vorragenden Stirn und vier (statt drei) aus der Discoidalzelle entspringenden Adern, von den übrigen *Salduba*-Arten verschieden ist.

14. *Caenocephalus melanarius* WALK. (Tab. XX. Fig. 4.)

Salduba melanaria WALK. Proc. Linn. Soc. V. 272. 2.

Mattschwarz; Schenkel dunkel-rothbraun; Basalglied der Mittel- und Hintertarsen weiss; Beine gelb. Länge 7 mm.

Kopf (Fig. 4a) schwarz; der hervorragende Theil etwas glänzend; das Gesicht unten und ein Saum hinter den Augen weisslich grau. Fühler schwarz, das dritte Glied oben rostgelb. Rüssel rostgelb. Der Körper mattschwarz, mit sehr kurzer, weisslicher Behaarung; nur die Brustseiten sind etwas glänzend und zeigen, besonders hinten, eine feine Punktirung; die etwas gewölbte Brust graulich; Schildchen mit einem deutlichen Quergrübchen; an den Seiten des Hinterleibes eine weissliche Behaarung; die Legeröhre (Fig. 4b) schmutzig rostgelb, an der Spitze bräunlich. Beine schwarz; die Schenkel bis nahe zur Spitze dunkel kastanienbraun; auch die Hinterschienen in der Mitte etwas bräunlich; an den Mittel- und Hinterbeinen ist das erste Tarsenglied, mit Ausnahme der Spitze, weiss. Schwinger rostgelb. Flügel etwas schwärzlich getrübt; das Randmal schwarzbraun.

Ein Weibchen, Friedrich Wilhelmshafen.

Es stimmt mit der Beschreibung WALKER's so sehr überein, dass ich an der Richtigkeit der Bestimmung nicht zweifle; nur die rostbraune Farbe der Schenkel und Hinterschienen wird von ihm nicht erwähnt, aber sie fällt nur wenig ins Auge. In ihrem ganzen Habitus (mit Ausnahme des Kopfes) erinnert die Art sehr an *Salduba gradiens* und wahrscheinlich mehrere *Salduba*-Arten; es kann daher nicht befremden, dass WALKER sie in diese

Gattung stellte, so bald es seiner Aufmerksamkeit entgangen war, dass bei ihr vier (statt drei) Adern aus der Discoidalzelle herkommen.

15. *Nigritomyia maculipennis* MACQ.

Ephippium maculipenne MACQ. Dipt. exot. supp. 4. 54. 3; Schin. Dipt. Nov. Reise, 53. 3; Ost. SACK. Ann. Mus. Gen. XVI. 410 und Berl. Ent. Zeitschr. XXVI. 99.

Ein Weibchen, Erima, Astrolabe-Bay.

Die Art gleicht sehr dem *Ephippium bilineatum* FABR., doch unterscheidet sie sich von diesem durch die rostgelbe Endhälfte der Dornen des Schildchens und die weissgelbliche Basis der Schenkel, Schienen und Tarsen; die braune Farbe der Flügel erstreckt sich nicht über die Discoidalzelle und die zweite Basalzelle, wie bei *E. bilineatum*. Der Fühlergriffel ist ziemlich dick, deutlich gegliedert und in seiner ganzen Länge behaart; die Art gehört daher in die Gattung *Nigritomyia* BIG.; bei *Ephippium* trägt der Endgriffel nur an der Basis einige Haare und ist dann verdünnt, faden- oder haarförmig und scheinbar ungegliedert.

16. *Ruba opponens* WALK.

Proc. Linn. Soc. VIII. 107. 18.

Ein Weibchen, Friedrich Wilhelmshafen.

WALKER hat nur das Männchen beschrieben, aber auch auf das vorhandene weibliche Exemplar passt seine Beschreibung vollkommen. Die Stirn und das Gesicht sind glänzend braungelb, reichlich so breit wie die Augen, mit parallelen Seiten; der Ocellenknopf und ein Fleckchen mehr nach vorne zu sind schwarzbraun. Der Thorax und das Schildchen sind dicht rostgelb behaart; auf dem fast kugligen, glänzend schwarzen Hinterleib ist die Behaarung viel kürzer und weisslich. Beine rostgelb; an den Vorder- und Mitteltarsen sind die letzten vier Glieder braun; an den Hinterbeinen die Schienen, mit Ausnahme der Basis, und die Tarsen schwarz. Flügel bräunlich getrübt, am Vorderrande dunkler.

17. *Ptilocera quadridentata* FABR.

Stratiomys quadridentata FABR. Syst. Antl. 86. 33.

Ptilocera quadridentata WIED. Aussereur. Zweifl. II. 59.

Zwei Exemplare (♂ und ♀), Friedrich Wilhelmshafen und Erima, Astrolabe-Bay.

18. *Evasa scenopinoides* WALK.

Nerua scenopinoides WALK. Proc. Linn. Soc. III. 81. 17; Ost. SACK. Ann. Mus. Gen. XVI. 415.

Evasa pallipes BIG. Ann. Soc. Ent. de France, 1879. 220. 4.

Zwei männliche Exemplare, Friedrich Wilhelmshafen.

HEFF OSTEN SACKEN behauptet, dass beim ♀ das Schildchen mehr Gelbes hat als beim ♂, doch an den vor mir befindlichen Exemplaren ist

das Gelb an dieser Stelle ziemlich ausgebreitet. Die Beschreibungen sind übrigens völlig passend.

Dass die beiden WALKER'schen Genera *Evasa* und *Nerua* synonym sind, ist schon von OSTEN SACKEN (l. c.) erwähnt. Schon die Vergleichung der von WALKER angegebenen Merkmale (Proc. Linn. Soc. I. 109 und III. 81) zeigt keinen wesentlichen Unterschied. Der Name *Evasa*, der um zwei Jahre älter ist, hat den Vorzug.

Beim Männchen nehmen die grob facettirten Augen fast gänzlich den Kopf ein, und die Stirn ist nur ein sehr kleines Dreieckchen über den Fühlern.

19. *Evasa flavipes* BIG.

Ann. Soc. Ent. de France, 1879. 219. 1.

Ein Männchen, von Friedrich Wilhelmshafen, halte ich für diese Art.

Das Schildchen ist schwarz, ohne gelben Hinterrand, und nur die vier Dornen sind gelb. Die Beine sind ganz gelb, sowie auch die Schwinger (bei sonstigen Arten ist der Schwingerknopf braun).

20. *Evasa pictipes* BIG.

Ann. Soc. Ent. de France, 1879. 221. 5.

Ein Weibchen, Erima, Astrolabe-Bay.

In der dunklen Zeichnung der Beine stimmt es mit BIGOT's Beschreibung des Männchens. Die Stirn ist glänzend schwarz, in der Mitte mit einem Längsgrübchen und dicht über den Fühlern mit einem silberweiss bestäubten Dreieckchen; der Hinterkopf ist oben gegen die Augen zu leistenartig erhoben. Es ergibt sich nun die Frage, ob sich dieses letztere Merkmal auch bei den Weibchen anderer Arten ausprägt und somit einen generischen Werth hat? Ich finde es in keiner Beschreibung erwähnt.

21. *Pachygaster lativentris* n. sp. ♀.

Schwarz, fein punktirt; Hinterleib breiter als der Thorax; Fühler, Beine und Schwinger gelblich; der Flügelvorderrand bräunlich. Länge 3 mm.

Kopf glänzend schwarz, vorn flach; die Stirn sehr schmal, über die Fühler dreieckig erweitert; Fühler auf der Mittellinie der Augen eingelenkt; das dritte Glied rund, rostgelb, mit haarförmiger Endborste. Thorax etwas länger als breit, glänzend schwarz; der Glanz aber wegen der dichten Punktirung und der weisslichen, äusserst kurzen Behaarung wenig auffallend; an den Brustseiten ist die Punktirung etwas grober; das dreieckige Schildchen etwas erhoben, glänzend schwarz. Hinterleib so lang wie der Thorax, aber merklich breiter, quer eiförmig, gleichfalls schwarz, die letzten Ringe mit undeutlichem graulichen Hinterrand. Beine bräunlichgelb, die Schenkel und die Vorderschienen schwarzbraun; Tarsen

blassgelb. Schwinger gelblich. Flügel grau, am Vorderrande mit bräunlichem Saum, der die dritte Längsader übertritt: das Randmal schwarz.

Ein Weibchen, Seleo, Berlinhafen.

22. *Pachygaster limbipennis* n. sp. ♂.

Schwarz; Beine und Schwinger gelblich; Flügel grau, ein Flecken am Vorderrande, ein Saum um die Spitze und der Hinterrand weisslich.

Länge kaum 2·5 mm.

Kenntlich an ihrer geringen Grösse und der Flügelzeichnung. Kopf kuglig, mit fast zusammenstossenden Augen; Gesicht schmal, an den Seiten grauweiss; die Fühler bräunlich, auf der Mittellinie der Augen eingelenkt; das dritte Glied rund, die Fühlerborste weisslich. Thorax, Schildchen und Hinterleib glänzend schwarz, fein punktiert; Schildchen halbrund, etwas erhoben, am Hinterrande mit einem Quergrübchen. Hinterleib nur wenig breiter als der Thorax. Beine gelblich; die Schenkel mit brauner Spitzenhälfte. Schwinger gelblich. Flügel grau; die Basis, ein bis zu der Discoidalzelle reichender Flecken mitten am Vorderrande, und ein Saum um die Spitze und am Hinterrande weisslich: diese Zeichnung wird vortrefflich sichtbar, wenn man die Flügel auf dunklem Untergrunde betrachtet.

Zwei Männchen, Friedrich Wilhelmshafen.

23. *Wallacea argentea* DOL.

Wallacea argentea DOL. Nat. Tijdschr. Ned. Ind. XVII. 82. 11.

Gabaza argentea WALK. Proc. Linn. Soc. III. 80. 16.

Zwei Weibchen, Tamara, Berlinhafen.

DOLESCHALL erhielt seine Exemplare von Amboina, WALKER die seinen von Aroe. Durch die vor mir befindlichen Exemplare wird meine Vermuthung hinsichtlich der Identität beider Arten (siehe Catalogue Diptera from S. Asia, p. 57) bestätigt. Die Thiere haben einen prachtvollen schneeweissen Silberglanz, wodurch am tiefschwarzen Körper silberne Partien erscheinen, oder selbst die ganze Oberfläche wie von Silber übergossen ist.

DOLESCHALL's Beschreibung erschien ein Jahr früher, weshalb der generische Name *Wallacea* geltend bleiben muss; zufällig ist der spezifische Name bei beiden Autoren derselbe.

Es scheint mir, dass die Gattung *Gobertina* BIG. (Ann. Soc. Ent. de France, 1879. 87 und 192) für zwei afrikanische Arten, mit *Wallacea* zusammenfällt.

24. *Obrapa argentata* n. sp. ♂. (Tab. XX. Fig. 5.)

Thorax und Schildchen schwärzlich; Hinterleib rostgelb; Alles mit silberweisser Behaarung; Fühler und Beine gelb; am Flügelvorderrande ein schwarzer Punkt. Länge 3 mm.

Kopf (Fig. 5a) rund, so breit wie der Thorax, von vorn betrachtet

breiter als hoch; Augen nackt, an einer langen Strecke zusammenstossend, vorn mit grober Facettirung; die schwarze Stirn auf ein kleines Dreieckchen über den Fühlern beschränkt; das sehr kurze Gesicht rostgelb. Fühler blassgelb, sehr kurz; die beiden Wurzelglieder wenig deutlich; das dritte Glied rundlich; die Borste kurz, haarförmig, an der Aussenseite des Gliedes eingelenkt. Rüssel gelblich. Thorax gewölbt, schwarz, doch wegen der dichten silbernen Behaarung grau erscheinend, bei schrägem Lichte wie versilbert; jederseits, vor der Flügelbasis ist ein kleines schwarzes Zähnechen, oder Dörnchen. Schildchen halbrund, ohne Dornen, wie der Thorax gefärbt und behaart. Hinterleib breiter als der Thorax, blass rostgelb und oben gleichfalls von silberweisser Behaarung bedeckt. Beine nebst den Hüften gelb. Schwingen rostgelb. Flügel glasartig, mit gelblichen Adern; das Ende der Hilfsader ist stark verdickt und bildet einen schwarzen Punkt am Vorderrande; die viereckige Discoidalzelle sendet drei Adern zum Flügelrande, deren zwei obersten fast von demselben Punkt entspringen.

Ein Männchen, Tamara, Berlinhafen.

Die Art lässt sich am besten in der Gattung *Obrapa* unterbringen, wie dieselbe von WALKER (Proc. Linn. Soc. III. p. 82) charakterisirt ist, doch unterscheidet sie sich von den beiden eingereihten Arten durch den gelben Hinterleib und die silberweisse Behaarung, sowie auch durch die ganz gelben Beine; den Vorderbeinen fehlt überdies die von WALKER unter den generischen Merkmalen erwähnte Erweiterung.

Bombylidae.

25. *Exoprosopa Tantalus* FABR.

Anthrax Tantalus FABR. Ent. Syst. IV. 260. 15; id. Syst. Antl. 124. 29; WIED. Dipt. exot. I. 120. 2; id. Aussereur. Zweifl. I. 255. 4; Macq. Suit. à Buff. I. 402. 2.

Exoprosopa Tantalus MACQ. Dipt. exot. II. 1. 37. 4.

Hyperalonia Tantalus ROND. Ann. Mus. Gen. VII. 453.

Anthrax caeruleopennis DOL. Nat. Tijdschr. Ned. Ind. XIV. 400, Tab. 9, Fig. 2; OST. SACK. Ann. Mus. Gen. XVI. 433.

Ein Exemplar (♀?), Seleo, Berlinhafen.

Es ist einigermassen verschieden von Exemplaren aus Java und Nias, die ich vergleichen konnte; das Haarband am dritten Hinterleibssegment ist nicht weiss, sondern gelblich, bisweilen selbst etwas rostgelb und breiter, so dass es an den Seiten fast die ganze Länge des Segmentes einnimmt; am Hinterleibsende sind nur zwei (statt vier) weisse Haarflecke. Ich halte es für eine blosse Varietät.

Es scheint mir nicht zweifelhaft, dass *Anthrax caeruleopennis* DOL. synonym ist.

26. *Anthrax troglodyta* FABR.

Bibio troglodyta FABR. Syst. Ent. 759. 4; id. Mantiss. Ins. II. 329. 22.

Anthrax troglodyta FABR. Ent. syst. IV. 262. 22; id. Syst. Antl. 127. 43; WIED.

Dipt. exot. I. 147. 43; id. Aussereur. Zweifl. I. 306. 70; VAN DER WULP, Not. Leyd. Mus. VII. 83. 38.

Anthrax hyalina WIED. Dipt. exot. I. 141. 34; id. Aussereur. Zweifl. I. 297. 57;

VAN DER WULP, Tijdschr. v. Entom. XXIII. 165. 16.

Anthrax luxens WALK. Dipt. Saund. III. 180.

Ein Exemplar (♂?), Erima, Astrolabe-Bay.

27. *Anthrax leucostigma* mihi.

A. terminalis VAN DER WULP, Tijdschr. v. Entom. XI. 108. 10, Tab. 3, Fig. 12.

Ich halte zwei Exemplare von Erima (Astrolabe-Bay) für diese Art, obgleich sie kleiner (nur 7 mm.) und die Haare jenseits der Hinterleibsbasis nicht fuchsroth, sondern nur gelblich sind; die schwarze Umsäumung der Flügelspitze ist etwas unterbrochen und wie wenn drei Flecken zwischen den Längsadern wären; der oberste dieser Flecke ist nur durch einen schmalen Streifen mit der schwarzen Farbe verbunden, welche die Oberfläche der Flügel grösstentheils bedeckt.

An einem früher von mir beschriebenen Exemplare des Leidener Museums fehlt der Kopf; derselbe ist schwarz und nur hinten gegen die Augenträger zu etwas weisslich; das Gesicht ist sehr kurz, unten mit einigen weissen Haaren; die Fühler sind schwarz und klein, das dritte Glied unten spitzig ausgezogen; die Fühlerborste fehlt einem der beiden vorhandenen Exemplaren gänzlich und scheint auch bei dem anderen nicht ganz unverletzt zu sein; est ist daher nicht sicher, ob die Art vielleicht nicht zur Gattung *Argyramoeba* gehört, wozu die Gestalt der Flügeladern genug Anlass geben.

Der Name *terminalis* muss geändert werden, weil er von WIEDEMANN für eine mexikanische Art angewendet wurde.

28. *Argyramoeba distigma* WIED.

Anthrax distigma WIED. Aussereur. Zweifl. I. 309. 74; MACQ. Dipt. exot. II. 1. 58. 9

Argyramoeba distigma SCHN. Dipt. Novara Reise, 122. 14; VAN DER WULP, Tijdschr. v. Entom. XXIII. 166. 19; id. Not. Leyd. Mus. VIII. 83. 39.

Anthrax argyropyga DOL. Nat. Tijdschr. Ned. Ind. XIV. 401; und *Anthrax tripunctata* VAN DER WULP, Tijdschr. v. Entom. XI. 109. 11, Tab. 4, Fig. 1.

Vier Exemplare, Friedrich Wilhelmshafen und Erima, Astrolabe-Bay.

29. *Argyramoeba melania* VAN DER WULP.

Not. Leyd. Mus. VII. 84, Tab. 5, Fig. 8.

Ein Exemplar von Erima, Astrolabe-Bay, halte ich für diese Art; ausser der geringeren Grösse (kaum 10 mm.) ist die weisse Behaarung weniger auffallend; die Flügelzeichnung dagegen stimmt völlig überein.

30. *Geron simplex* WALK.

Proc. Linn. Soc. III. 90. 52.

Fünf Exemplare (ein ♂ und vier ♀), Seleo, Berlinhafen und Erima, Astrolabe-Bay.

Die Art ist bisher die einzig süd-asiatische dieser Gattung. WALKER'S kurze Beschreibung passt auf die vor mir befindlichen Exemplare. Zwei der Weibchen erreichen eine Länge von 4.25 mm. und stimmen in dieser Hinsicht mit WALKER'S Angabe der Grösse (2½ Lin.); die sonstigen Exemplare sind jedoch bedeutend kleiner (nur 2.25 mm.). Gestalt und Aderverlauf sind genau wie MEIGEN'S Abbildung des süd-europäischen *Geron gibbosus* (Syst. Besch. II., Tab. 18, Fig. 19). Beim Männchen ist die Stirn ganz von den zusammenstossenden Augen verdrängt; beim Weibchen ist dieselbe glänzend schwarz, mit einem weissen Punkt vor den Ocellen und zwei weissen Fleckchen jederseits ausserhalb der Fühlereinklung. Der Thorax ist vorn weisslich bestäubt, die Bestäubung wird nach hinten zu zu einer wenig deutlichen Rückenstrieme, auch die Brustseiten zeigen bei den meisten unverletzten Exemplaren eine weissliche Bestäubung. Eines der grösseren Weibchen hat den Hinterleib etwas goldgelb bepudert und im Ganzen eine gelbe Behaarung, während bei den andern die Behaarung mehr graulich ist. Bei etlichen Exemplaren sind die Schwinger dunkel.

Ungeachtet dieser Unterschiede glaube ich sie doch Alle für dieselbe Art halten zu müssen.

Asilidae.

31. *Ommatius minor* DOL.

Nat. Tijdschr. Ned. Ind. XIV. 394, Tab. 6. Fig. 4; v. D. WULP, Tijdschr. v. Ent. XV. 266. 7.

Vier Exemplare (2 ♂, 2 ♀), Seleo, Berlinhafen.

Syrphidae.

32. *Ceria metallica* n. sp. ♀.

Metallisch-grün; zwei Streifen auf dem Gesicht, die Schulterbeulen und die Schwinger gelb; Fühler, Schienen und Tarsen schwarz; Flügelvorderrand mit breitem schwarzbraunen Saum. Länge 17 mm.

Kopf gegen den Mundrand zu spitzig; Stirn und Gesicht glänzend blaugrün; das Gesicht jederseits mit einem scharf begrenzten gelben Streifen; der Hinterkopf mattschwarz, am Augenrande mit schmalen grünen Saum. Fühler auf einem langen Stirnstiele eingelenkt, sammt dem Stiele schwarz; die Endborste etwas weisslich. Thorax, Schildchen und Hinterleib metallisch-grün, fein punktirt; der Prothorax nebst den Hüften

schwarz; die Schulterbeulen gelb. Hinterleib eiförmig; die beiden ersten Segmente verdünnt (jedoch nicht stiel förmig, wie bei *Ceria javana*); das Hinterleibsende gerade abgestutzt. Beine schwarz; die Oberseite der Schenkel grün, Schwinger rostgelb. Flügel am Vorderrande bis zur halben Breite schwarzbraun, am dunkelsten um die Adern herum; die übrige Oberfläche gelblich.

Ein Männchen, Erima, Astrolabe-Bay.

Diese prächtige Art ist nahe verwandt mit *Ceria smaragdina* WALK. (Proc. Linn. Soc. III. 93. 63), die jedoch keine gelben Gesichtsstreifen und keine gelben Schulterbeulen besitzt. Wegen ihrer metallischen Farbe ganz verschieden von den übrigen, gelb und schwarz gezeichneten *Ceria*-Arten und wird wohl die Errichtung einer besonderen Gattung veranlassen.

33. *Microdon obscurus* n. sp. ♀.

Schwärzlich mit gelber Behaarung; Fühler, Beine, das Schildchen und einige Flecke am Hinterleibe rothbraun. Länge 7.5 mm.

Kopf etwas breiter als der Thorax; die schwarze Stirn vorn schmaler, doch dicht über den Fühlern wieder dreieckig erweitert; das Gesicht breit, gewölbt, rothbraun, mit dichter blassgelber Behaarung, die auch auf der Stirne, jedoch weniger dicht, vorhanden ist. Fühler rothbraun, so lang wie der Kopf; das erste und das dritte Glied verlängert und fast von gleicher Länge; die Fühlerborste schwarz, an der äusseren Seite der Basis des dritten Gliedes eingelenkt. Thorax schwarz; Schildchen rothbraun, beide mit gelber Behaarung, die jedoch die Grundfarbe durchschimmern lässt. Hinterleib gewölbt, schwarz; die Ringe mit je zwei grossen rothbraunen Seitenflecken, die von einer kurzen, etwas silberartigen Behaarung bedeckt sind. Beine rothbraun. Schwingen gelb. Flügel graulich, am Vorderrande gesättigter; die Adern schwarz und dick.

Ein Weibchen; Erima, Astrolabe-Bay.

Die Art unterscheidet sich von allen früher beschriebenen durch ihr düsteres Aussehen und dem Mangel aller metallischen Färbung.

34. ? *Eumerus argyropus* DOL.

Eumerus argyropus DOL. Nat. Tijdschr. Ned. Ind. XIV. 410. Tab. 7. Fig. 4.

Eumerus argentipes WALK. Proc. Linn. Soc. V. 284. 58.

Ein ♂, Friedrich Wilhelmshafen.

Die beiden citirten Beschreibungen scheinen auf diese Exemplare ziemlich anwendbar zu sein. Bezüglich der Farbe der Vorder- und Mittelbeine finde ich mehr Uebereinstimmung mit den Angaben DOLESCHALL'S, der sie schwarz nennt, mit braunen Gelenken (er kannte nur das ♂), wo hingegen WALKER (der nur das ♀ erwähnt) die Schienen gelblich («tawny») heisst.

Bei dem vor mir befindlichen Exemplare sind die Hinterbeine (Tab. XX.

Fig. 6) kräftig gestaltet; deren erstes Tarsenglied ist länger als die vier folgenden Glieder zusammen und so wie auch die Schiene stark erweitert und an der auswärtigen Seite, sehr dicht von einer schneeweissen, silberartigen Behaarung bekleidet; die übrigen Tarsenglieder sind von der gewöhnlichen Bildung und schwarz, ohne solche Behaarung.

Meinen Zweifel, ob hier nicht eine andere, nahe verwandte Art im Spiele ist, veranlasst DOLESCHALL's Beschreibung, der die Hintertarsen (also nicht nur das Basalglied) «etwas breiter» nennt, obzwar seine Abbildung keine Erweiterung derselben vorstellt. WALKER nennt dieselben «flat, elongated and dilated».

35. *Syritta indica* WIED.

Eumerus indicus WIED. Anal. Entom. 33. 49.

Xylota indica WIED. Aussereur. Zweifl. II. 103. 10.

Zwei Weibchen, Friedrich Wilhelmshafen.

Die Art steht in nächster Verwandtschaft mit der in ganz Europa gemeinen *Syritta pipiens* L. und ist vielleicht nur eine Varietät derselben, ebenso wie *S. orientalis* MACQ.

36. *Axona chalcopygus* WIED.

Eristalis chalcopygus WIED. Aussereur. Zweifl. II. 178. 37; Ost. SACK. Ann. Mus. Gen. XVI. 440.

Eristalis maxima DOL. Nat. Tijdschr. Ned. Ind. XIV. 405, Tab. 10. Fig. 4.

Axona volucelloides WALK. Proc. Linn. Soc. VII. 212. 50.

Ein Weibchen, Friedrich Wilhelmshafen. Diese schöne Art ist leicht kenntlich an ihrer stahlblauen Farbe mit goldgelbem Hinterleibsende.

Die WALKER'sche Gattung *Axona* scheint mir wohl berechtigt zu sein. Sie unterscheidet sich von den übrigen Eristalinen durch die Nacktheit des ganzen Körpers und die schlanken Beine. Die Schienen sind etwas gebogen, was an den Vorder- und Mittelbeinen kaum sichtbar, doch am hintersten Paare deutlicher ist. In der metallischen Färbung und auch in anderer Hinsicht zeigt *Axona* eine nahe Verwandtschaft mit der Gattung *Solenaspis* OST. SACK.; letztere hat jedoch ein überaus breites und hinten tief gegrübtes Schildchen, wo doch bei *Axona* das Schildchen die gewöhnliche Gestalt hat und nur eine kleine eingedrückte Stelle an dessen Hinterende merkbar ist.

37. *Eristalis postscriptus* WALK. (Tab. XX. Fig. 7.)

Proc. Linn. Soc. VII. 210. 47.

Ein Weibchen, Erima, Astrolabe-Bay.

Hoffentlich wird meine Abbildung die Erkennung der Art erleichtern. *Eristalis inscriptus* DOL. (Nat. Tijdschr. Ned. Ind. XIV. 407. Tab. 10, Fig. 5) ist nahe verwandt und vielleicht dieselbe Art, wie auch OSTEN SACKEN vermuthet. (Ann. Mus. Gen. XVI. 442.)

38. *Eristalis splendens* LE GUILL.

Eristalis splendens LE GUILL., Rev. Zool. VII. (1847) 314. 316; MACQ. Dipt. exot. II. 2. 49. 28; WALK. Proc. Linn. Soc. III. 95. 69; OST. SACK. Ann. Mus. Gen. XVI. 440.

E. metallicus DOL. Nat. Tijdschr. Ned. Ind. XIV. 406, Tab. 10. Fig. 6; und *E. cup-roefasciatus* v. D. WULP, Tijdschr. v. Entom. XI. 114. 16.

Ein Männchen, Friedrich Wilhelmshafen; ein Weibchen, Erima, Astrolabe-Bay.

39. *Syrphus aegrotus* FABR.

Syrphus aegrotus FABR. Syst. Antl. 243. 48; WIED. Aussereur. Zweifl. II. 118. 3; MACQ. Dipt. exot. II. 2. 88. 4.

Syrphus fascipennis MACQ. Suit. à Buff. I. 537. 9; *Didea Ellenriederi* DOL. Nat. Tijdschr. Ned. Ind. XIV. 407, Tab. 10. Fig. 2; und *Syrphus infirmus* ROND. Ann. Mus. Gen. VII. 423.

Ein Weibchen, Erima, Astrolabe-Bay.

40. *Bacha rubella* n. sp. ♂.

Rostgelb; Hinterleib mit zwei schwarzen, durch einen Rückenstreifen verbundenen Querbändchen; Flügel am Vorderrande dunkel gesäumt. Länge 9 mm.

Glänzend rostgelb. Stirn dreieckig, mit schwarzen Ocellenflecken; Gesicht gewölbt, doch ohne Höcker. Fühler rostgelb; das dritte Glied eirund, mit kurzer schwarzer Rückenborste. Rüssel rostgelb. Das zweite Hinterleibssegment dünn, stiel förmig, vor dem Ende mit einem undeutlichen Dorsalfleckchen; drittes und viertes Segment mit schwarzem Hinter-saum; am vierten Segment überdies die Seitenränder und ein Rückenstreifen schwarz. Beine rostgelb; an den Hinterbeinen die Spitze der Schienen und die Basis des ersten Tarsengliedes etwas dunkler. Schwinger rostgelb. Flügel glasartig; der Vorderrand bis zum Ende der Hilfsader gelb, weiter mit schwarzbraunem Saum, der sich um die Spitze bis zur dritten Längsader erstreckt.

Ein Männchen, Friedrich Wilhelmshafen.

41. *Bacha mundula* n. sp. ♀.

Metallisch-schwarz; Fühler, Beine (mit Ausnahme des hintersten Paares) und Basis des Hinterleibes rostgelb; Flügel an der Basalhälfte und am Vorderrande schwärzlich. Länge 12 mm.

Stirn, Gesicht und Wangen metallisch grünlich-schwarz; die Stirn hinten verschmälert; das Gesicht mit einem Höckerchen. Fühler rostgelb; das dritte Glied eirund, mit schwarzer Rückenborste. Rüssel an der Basis schwarz, am Ende rostgelb. Thoraxrücken schwarz, mit schwachem grünen Metallschimmer; die Brustseiten braungelb, zum Theil, besonders unten, verdunkelt und ebenfalls mit geringem grünen Metallglanz. Schildchen

braungelb, sehr gewölbt. Der erste Hinterleibstring rostgelb; der zweite glänzend braungelb, dünn, stielförmig; die folgenden Ringe schwarz mit purpurfarbigem Metallglanz; die Hinterleibseiten kurz schwarz behaart. Hüften schwärzlich; die Vorder- und Mittelbeine rostgelb; die Schenkel der Hinterbeine gelb, in der Mitte braun; die Schienen bis zur Hälfte gelbbraun, weiter schwarzbraun und etwas verdickt; auch das erste Tarsenglied schwarzbraun, doch an der Spitze, sowie auch die folgenden Glieder, blassgelb. Schwinger gelb, mit dunklem Knopfe. Flügel glasartig, an der Wurzel bis nahe der Mitte schwarzbraun; diese dunkle Farbe reicht nur zur Mittelquerader und zeigt eine hellere Stelle in der Basis der beiden obersten Basalzellen; am Vorderrande ist ein schmaler schwarzer Saum, der sich an der Spitze erweitert und dort einwärts verfließt.

Ein Weibchen, Erima, Astrolabe-Bay.

Die Art scheint nahe verwandt zu sein zu *B. purpuricola* WALK. (Proc. Linn. Soc. III. 129. 7) und *B. refulgens* AUST. (Proc. Zool. Soc. 1893. 138). *B. purpuricola* ist nur kürzlich im weiblichen Geschlechte beschrieben worden, und zwar «tawny, tinged with purple», was eine gleichmässige Farbe des ganzen Körpers anzudeuten scheint; während die Beschreibung eines Männchens, von WALKER zweifelhaft hierzugezogen, noch weniger passt. Von *B. refulgens* (nur im ♀ bekannt) ist *mundula* verschieden durch die gelbe Farbe des Schildchens und der Hinterleibsbasis.

Pipunculidae.

42. *Pipunculus parvulus* n. sp. ♀.

Klein, schwarz, mit rostgelben Schienen. Länge 2·5 mm.

Kopf fast kuglig, grösser als der Thorax; die schmale Stirn glänzend schwarz, mit feiner Längsgrube; das sehr kurze Gesicht weisslich; die Augen vorne grob facettirt. Fühler schwarz, klein; das dritte Glied unten zugespitzt. Thorax, Schildchen und Hinterleib einfarbig schwarz, mit schwachem greisen Flaume. Beine schwarz; die Spitze der Schenkel und die Schienen rostgelb. Schwinger schmutzig gelb. Flügel glasartig, kaum etwas gelblich; die Mediastinalzelle in der Mitte des Vorderrandes; die zweite Längsader nur wenig weiter im Vorderrande mündend; die dritte und vierte an der Flügelspitze convergirend; die Mittelquerader merklich vor der Mitte der Discoidalzelle.

Ein Weibchen, Seleo, Berlinhafen.

P. amboinatis WALK. (Proc. Linn. Soc. V. 150. 29) kann nicht in Betracht kommen; er ist viel grösser und hat einen Aderanhang an der vierten Längsader.

*Muscidae.**Drosophilinae.***Monocera** nov. gen.

Kopf (Taf. XX. Fig. 8a) gross, breiter als der Thorax; die Stirn doppelt so breit wie die Augen, beim ♂ mit einem langen, gebogenen, am Ende zugespitzten Horn; das Gesicht breit, beim ♂ mit einem hornartigen Vorsprung (Fig. 8b), der am Grunde jederseits in einen abgerundeten Lappen erweitert ist und vorn in eine nach oben umgebogene Spitze endigt. Eigentliche Knebelborsten fehlen, doch stehen zu beiden Seiten des Gesichts dicht am Mundrande drei sehr kurze Börstchen. Fühler unter der Mittellinie der Augen eingelenkt, an der Basis von einander entfernt, kürzer als der Kopf; das dritte Glied eirund; die Fühlerborste fast nackt. Rüssel mit grossen, nach unten zurückgeschlagenen Endlippen. (Palpen nicht gut sichtbar.) Thorax von oben betrachtet quadratisch mit stumpfen Ecken; auf dem Rücken eine Anzahl ziemlich starker, nach hinten gerichteter Borsten; Schildchen halbrund, mit vier Borsten, deren zwei am Hinterrande sich kreuzen. Hinterleib fünfringig, wenig länger als der Thorax, an den Seiten mit einigen Borsten; die männlichen Genitalien gegen den Bauch umgeschlagen, am Ende in eine Spitze ausgezogen; die weibliche Legeröhre sehr kurz. Schienen mit Endspornen, am ersten und dritten Paare mit einer Präapicalborste. In einiger Entfernung vor den Schwingern zeigt sich ein kleines, am Hinterrande gefranztes Flügelschüppchen. Flügel länger als der Hinterleib; die Hilfsader sehr dünn, in ihrer ganzen Strecke dicht neben der ersten Längsader; dritte und vierte Längsader parallel und gerade; die beiden untersten Basalzellen sehr klein; die Mittelquerader auf der Mitte der Discoidalzelle; die hintere Querader gerade und ziemlich steil, ihr Abstand von der Mittelquerader ebenso gross wie von der Flügelspitze.

In der mir zugänglichen dipterologischen Literatur finde ich nirgends eine Andeutung hinsichtlich der höchst sonderbaren Kopfbildung dieser Fliege. Nach ihrem ganzen Habitus und mehreren anderen Merkmalen, auch dem Flügeladerverlaufe nach ist diese neue Gattung am entsprechendsten in die Gruppe der *Drosophilinen* einzureihen.

43. **Monocera monstrosa** n. sp. ♂ ♀. (Tab. XX. Fig. 8)

Rostgelb; Thorax mit vier braunen Längsstreifen; Hinterleib mit schwärzlichen Querbändern; Flügel gefleckt. Länge 3.25 mm.

Kopf sammt Fühler und Rüssel rostgelb; die Hörner etwas blasser; auf der Stirne zwei braune Längsstreifen (die jedoch dem ♀ fehlen). Thorax

oben etwas dunkler, mit vier braunen Längsstreifen, die beiden mittelsten linienartig, die äusseren breiter; die Brustseiten und das Schildchen einfarbig rostgelb. Jeder Hinterleibsring mit einem schwarzbraunen Querband; bisweilen sind diese Bänder in der Mitte unterbrochen oder hinten ausgeschnitten, wohl auch so breit, dass der Hinterleib schwarzbraun erscheint, mit schmalem Hintersaum der Ringe. Beine rostgelb, die letzten Tarsenglieder meistens, besonders an den Vorderbeinen, verdunkelt. Schwinger rostgelb. Flügel etwas graulich, mit einigen schwärzlichen Flecken. Der grösste dieser Flecken liegt am Vorderrande an der Mündung der zweiten Längsader; auf der dritten Längsader sind vier kleinere Flecken neben einander, deren einer die Mittelquerader bedeckt, die beiden mittelsten sind punktförmig und mehr-weniger mit dem Vorderandflecken verbunden, der letzte steht an der Flügelspitze; auch am Ende der vierten Längsader ist ein solcher Fleck vorhanden; die Hinterquerader nebst der Spitze der fünften Längsader ist schmal schwärzlich gesäumt.

Sechs Exemplare, von denen nur ein einziges Weibchen; Seleo, Berlinhafen.

Ich bemerke noch, dass der Stirnhorn nicht bei allen Exemplaren von derselben Länge ist; einem Exemplare (zwar einem ♂) fehlt er gänzlich, ohne jeder Spur einer Verletzung; dagegen ist bei demselben der Mundhorn vollkommen entwickelt. Beim Weibchen entbehrt der Kopf die Hörner und ist ganz normal gestaltet.

Agromyzinae.

44. *Agromyza minutissima* v. D. WULP.

Természetráji Füzetek, XX. 613.

Hinsichtlich dieser Art verweise ich auf die Mittheilung des Herrn Dr. K. KERTÉSZ, l. c.

Erklärung der Tafel XX.

- | | |
|--|--|
| Fig. 1. Kopf v. <i>Salduba gradiens</i> WALK. | Fig. 5. <i>Obrapa argentata</i> n. sp. |
| Fig. 1. a. Flügel v. " " " | Fig. 5. a. Kopf v. <i>Obrapa argentata</i> n. sp. |
| Fig. 2. Kopf v. <i>Salduba signatipennis</i> n. sp. | Fig. 6. Hinterbein v. <i>Eumerus argyropus</i> DOL. |
| Fig. 2. a. Flügel v. <i>Salduba signatipennis</i> n. sp. | Fig. 7. <i>Eristalis postscriptus</i> WALK. |
| Fig. 3. Kopf v. <i>Salduba exigua</i> n. sp. | Fig. 8. <i>Monocera monstrosa</i> n. sp. |
| Fig. 4. <i>Caenocephalus melanar.</i> WALK. | Fig. 8. a. Kopf von <i>Monocera monstrosa</i> n. sp. |
| Fig. 4. a. Kopf v. <i>Caenocephalus melanarius</i> WALK. | Fig. 8. b. Mundhorn <i>Monocera monstrosa</i> n. sp. |
| Fig. 4. b. Hinterleibsenden v. <i>Caenocephalus melanarius</i> WALK. | |

DIE TRIGONA-ARTEN AUSTRALIENS.

Von H. FRIESE in Innsbruck.

Im Nachstehenden versuche ich eine kurze Zusammenstellung der uns bisher bekannt gewordenen Arten der socialen Bienengattung *Trigona* von Australien und Neu-Guinea. Da mir ein grösseres Material von daher zur Untersuchung vorliegt, so glaube ich diese Formen in eine analytische Tabelle vereinigen zu müssen, um die Determination zu erleichtern. Wenn ich dabei besonders Farbenunterschiede berücksichtigte, so liegt dies in der mangelhaften Präparation des Materials und dem Fehlen greifbarer morphologischer Bildungen. Es dürfte deshalb angebracht sein, hinzuweisen, dass man in Zukunft neben trocken präparirten Material auch solches in Alkohol beschafft und beim Ausnehmen von *Trigona*- und *Melipona*-Nester sich von allen Bewohnern (♂ ♀ ♀ wie Schmarotzern) hinreichendes Untersuchungsmaterial verschafft, wie auch die Conservierung der Nestbauten vornimmt. Nur auf diese Weise scheint es, dass man in dem Chaos der Formen einigermaßen Licht bringen kann.

Denn was nützen uns die Beschreibungen von fast 150 Arten der Erde, wenn wir dieselben nicht sicher deuten und wiedererkennen können!

Ich hoffe die Arten obengenannter Zone gesichtet und ihre Wiedererkennung erleichtert zu haben.

Bestimmungstabelle der australischen Arten der Bienengattung
Trigona.

- | | | |
|--|-------|---|
| 1. Scutellum nicht besonders gefärbt | | 3 |
| — Scutellum nebst Seitenlappen mehr oder weniger weiss gezeichnet,
4 mm. lg. | | 7. <i>australis</i> n. sp.
Queensland. |
| 2. Körper mehr einfarbig braun, schwarzbraun bis schwarz | | 3 |
| — Abdomen rostroth, Kopf und Thorax schwarz gefärbt | | 2. <i>laeviceps</i> Sm.
N.-Guinea, Sunda Arch. |
| 3. Körper klein, $3\frac{3}{4}$ — $4\frac{1}{4}$ mm. lg. | | 4 |
| — Körper mittelgross, $5\frac{1}{4}$ mm. lg. Schwarz, glänzend, dicht und anliegend
grais behaart | | 1. <i>planifrons</i> Sm.
N.-Guinea. |

4. Schwarz, glänzend, Abdomen kaum behaart 5
 Honiggelb, Abdomenspitze weisslich behaart 6
5. Thorax hell behaart, besonders das vorragende Scutellum grau be-
 franst, 4—4¹/₄ mm. lg. 6. *carbonaria* Sm.
 N. S. Wales.
- Thorax dunkel behaart, das vorragende Scutellum schwarz befran-
 st, 3³/₄ mm. lg. 5. *birói* n. sp.
 N.-Guinea.
6. Fühlergeißel, Schienen und die Tarsen der 4 hinteren Beinpaare
 schwarz, 4¹/₄ mm. lg. 3. *atricornis* Sm.
 N.-Guinea.
- Fühlergeißel unten wie der Schaft honiggelb, oben schwarzbraun, alle
 Beine ganz honiggelb, 3³/₄ mm. lg. 4. *mellipes* n. sp.
 S.-Australia.

1. *Trigona planifrons* Sm.

1864. — *Trigona planifrons* SMITH, Journ. Linn. Soc. Zool. VIII. p. 93 n. 2. ♀.

« ♀. — *Nigra, nitida, pectore abdomineque subtilis pube cinerea tectis; alis subhyalinis, nervuris atris.*

Schining black; the flagellum beneath obscurely fulvous, the apex of the mandibles rufo-piceous; thorax beneath thinly clothed with cinereous pile or short pubescence; the wings subhyaline, the nervures black, the posterior tibiae broadly expanded towards their apex and fringed outwardly with black pubescence. Abdomen conical and thinly clothed beneath with cinereous pubescence. — Long. 2¹/₂ lines (= 5¹/₄ mm.)»

New-Guinea.

2. *Trigona laeviceps* Sm.

1857. — *Trigona laeviceps* SMITH, Journ. of Proc. Linn. Soc. Zool. II. 51 n. 5. u III. p. 135. ♀.

1857. — *Trigona laeviceps* SMITH, Trans. Entom. Soc. London (2) IV. 1857. Proc p. 98.

1864. — *Trigona laeviceps* SMITH, Journ. Linn. Soc. Zool. VIII. p. 93. Nr. 1. (N.-Guinea.)

« ♀. — *Nigra, capite laevi et nitido, antice pube cinerea tecto; thorace nitido, alis subhyalinis, abdomine castaneo rufo.*

Head and thorax black, the face, above the insertion of the antennae, smooth and shining; the antennae rufo-testaceous; the clypeus with a hoary pubescence, its anterior margin and also the mandibles ferruginous. Abdomen ferruginous, smooth and shining. — Long. 1¹/₂ lines (= 3·2 mm.)»

Malacca, New-Guinea.

3. *Trigona atricornis* SM.

1864. — *Trigona atricornis* SMITH, Journ. Linn. Soc. Zool. VIII. p. 94 n. 3. ♀.

« ♀. — *Melleo-flava*, *flagello, tibiis tarsisque intermediis et posticis nigris*.

Honey-yellow, smooth and shining, the inner edge of the mandibles rufo-piceous, the flagellum black, slightly fulvous beneath; thorax: a glassy smooth and shining pale space enclosed by a suture, the wings hyaline and iridescent, the nervures dark fusco-ferruginous; the intermediate and posterior tarsi, the posterior tibiæ outside, except at their base and a line on the posterior femora above black. The 2 apical segments of the abdomen thinly covered with white downy pile; beneath, the segments fringed with pale hairs. — Long. 2 lines (= $4\frac{1}{4}$ mm.)»

New-Guinea.

4. *Trigona mellipes* n. sp.

♂ ♀. — *Melleo-flava*, *ut atricornis*, *sed flagello subtus, pedibusque omnibus melleis*.

Trigona mellipes ist in der Färbung der *atriventris* ähnlich, doch sind auch die Fühler unten und die Beine einfarbig honiggelb.

♀. — Honiggelb, ebenso behaart, Gesicht vorne dicht und anliegend weiss behaart; Fühler nur oben schwarzbraun; Thoraxseiten dicht weiss behaart, Abdomen dunkelbraun, kahl mit weissbehaarter Spitze. Alle Beine honiggelb. Flügel wasserhell, irrisierend, Adern blass. — $3\frac{1}{2}$ — $3\frac{3}{4}$ mm. lg.

♂ — wie der Arbeiter, nur ist die Behaarung auf den gewölbten Hinterschienen mehr weisslich.

S. Australia.

5. *Trigona birói* n. sp.

♀. — *Fusca, nitida, ut carbonaria, sed minor, thorace supra nigro-hirto*.

Trigona birói gleicht der *carbonaria* Sm. fast vollkommen, doch ist sie kleiner und hat den Thorax und die lange Befrassung des weit vorragenden Scutellum schwarz behaart. — $3\frac{3}{4}$ mm. lang.

Durch das Mus. Dresden erhielt ich einige Exemplare von den Philippinen (SCHADENBURG), von MOCSÁRY 3 ♀ von N.-Guinea (Berlinhafen und Friedrich Wilhelmshafen, 1896 BIRÓ), so dass diese Art von der orientalischen in die australische Thierzone hinüberreicht.

6. *Trigona carbonaria* SM.

1854. — *Trigona carbonaria* SMITH, Catal. Hymen. Brit. Mus. II, p. 414 n. 44.
 1863. — *Trigona carbonaria* WESTWOOD, Trans. Entom. Soc. London (3) I, Proc. p. 171 & 174.
 1863. — *Trigona carbonaria* PASCOE, Woodb.: Trans. Entom. Soc. London (3) I, Proc. p. 171.
 1863. — *Trigona carbonaria* SMITH, Trans. Entom. Soc. London (3) I, Proc. p. 171 & 181.
 1884. — *Trigona carbonaria* HOCKINGS, Trans. Entom. Soc. London, p. 149.

« ♀. — Jet-black; the face covered with a short hoary pubescence, the base of the antennæ and tips of the mandibles pale rufo-testaceous. The thorax shining, the scutellum fringed with pale pubescence, the collar and thorax anteriorly covered with pale pubescence; the sides of the metathorax covered with short white pubescence, naked and very smooth and shining; the wings hyaline, the nervures black; the legs obscurely testaceous. Abdomen naked and glossy black. — Long. $1\frac{3}{4}$ lines (= $3\frac{3}{4}$ mm.)»
 Australia.

7. *Trigona australis* n. sp.

♀. — *Nigra, sparsim griseo-hirta, antennis fuliginosis, mesonoto dense punctato, scutello utrinque late albido-marginato, lobis lateralibus albidis; abdomine fusco, apice albo-hirsuto; pedibus fuscis.*

Trigona australis ist unter allen Arten dieses Gebietes durch das gelbweiss gefleckte Scutellum gekennzeichnet.

♀. — Schwarz, sparsam greis behaart; Fühler braun, Mandibel gelb, Spitze derselben roth, Clypeus rothbraun, wie das übrige Gesicht kurz weisslich behaart, Stirnschildchen gelbweiss gefleckt. Mesonotum dichter und deutlicher als der Kopf punktirt, Scutellum jederseits an der Spitze breit weissgelb gerandet, Seitenlappen des Scutellum ganz gelbweiss. Abdomen schwarz, bis pechbraun, die Spitze wie die ganze Unterseite auffallend gelblich behaart. Beine schwarzbraun. — 4 mm. lang.

Die mir vorliegenden zahlreichen Exemplare dieser leicht kenntlichen Art stammen aus *C.-Australia* (v. MÜLLER 1893) und gehören dem *Mus. Stuttgart*. Einige weitere Exemplare erhielt ich durch das *Mus. Amsterdam* vom *Burnett-River* (Queensland, SIMON 1891—92), die durch ein braun gefärbtes Abdomen auffallen. (Etiam *Mus. Hung.*)

★

Ausser den hier erwähnten befindet sich in der Sammlung des ungarischen National Museums noch eine neue durch L. BIRÓ aus *Neu-Guinea*

(Friedrich Wilhelmshafen) in einem Exemplare eingeschickte Art, welche leicht kenntlich ist, nämlich:

Trigona cincta Mocsáry n. sp. ♀.

Nigra, nitida, laevigata, parcius albo-pubescentibus; mandibularum medio, labro, clypei apice sat late, coxis ac trochanteribus, tibiis anticis, posticarum apice tarsisque omnibus et alarum tegulis testaceis, metatarsis duobus posticis supra late nigro-maculatis; orbitis oculorum internis, scuto frontali, antennarum scapo, callis humeralibus, mesonoti lateribus, scutello crasse elevato eiusque lobis lateralibus flavidis; abdomine piceo-nigro, segmentis dorsalibus laevigatis, parcius albo-pubescentibus, ventralibus pectoreque sat dense albo-pilosis; alis hyalinis, venis fusco-testaceis. — Long. $3\frac{1}{2}$ mm.

Trigonae australi Friese similis; sed magis nitid, alaeigata fere impunctata, capite, thorace pedibusque uberius testaceo-flavidoque pictis.

Species: mesonoti lateribus cum scutello eiusque lobis lateralibus flavido-cinctis, iam facile cognoscitur.

A SECOTIUM ACUMINATUM MONT.

Dr. HOLLÓS LÁSZLÓ tanártól.

ÜBER SECOTIUM ACUMINATUM MONT.

Von Prof. Dr. LADISLAUS HOLLÓS.

Müggenburgi SCHULZER ISTVÁN kapitány, ki több mint ötven éven át foglalkozott hazánk gombáinak gyűjtésével, Tolna vármegyében a böleskei mocsarak nyugati és keleti szélén, meg a madocsai mocsarak mellett fekvő Föhlhágón egy igen érdekes *Gasteromycetát* talált, melyet a magyar orvosok és természetvizsgálók hatodik nagy gyűlésén rajz kíséretében, írásban mutatott be. (A «*Columnaria*» nevű gombafaj föltalálásáról Magyarorszáiban. Pécs, 1846. 295. lap, 11. t. 2. és 3. rajz.)

Fajnevet ekkor még nem adott SCHULZER e gombának s azt állítja róla, hogy «törzsöke rövid, vén korában úgy szólva nincs is.» Ezen kitételből azt gyanítom, hogy ekkor még csak féregrágtá, hiányos példányai lehettek.

SCHULZER később (Verhandl. d. k. k. zool.-bot. Ges. Bd. IX, p. 93) *Podaxon Thunii*nek, 1865-ben (Ugyanott. Bd. XV, p. 796) *Secotium Thunii*nek nevezte s 1877-ben (Ugyanott. Bd. XXVII, p. 115) a *Secotium acuminatum* MONT.-al tartja egyezőnek gombáját. Ez utóbbi dolgozatában azt mondja, hogy már ezelőtt tíz évvel meggyőződött erről Bécsben a TULASNE testvérek pompás munkájának megtekintése alkalmával.

Úgy látszik SACCARDO ez utóbbi kijelentéséről nem vett tudomást, mert Sylloge Fungorumjának 1888-ban megjelent VII. kötetében (pag. 53) a *Secotium Thunii* SCHULZ. felveszi mint jó fajt s azt mondja, «ad terram in Slavonia.»

A budapesti Magyar Nemzeti Muzéumban az auctortól *Secotium Thunii* néven egy egész s két fél példány található, a bécsi Hofmuseumban négy fél példány van letéve ugyancsak SCHULZERTŐL, *Podaxon Thunii* névvel.

A SCHULZER-féle példányokon HAZSL. (Magyarhon hasgombái, 1876, 11. l.) a hasadást nem látta. Ez igen természetes, mert fiatalok. Különbösen a vén egyének sem hasadnak fel mindig maguktól. A mint a kecskeméti vidéki nedves helyeken termőknél látom, az oszlop alját a pondrók rendszeren el-

rágják, míg a mezők száraz helyein növekvők mindig sértetlenek. Az árnyas akácokban e gomba lassan fejlődik, s így a pondró időt nyer, megnőhet benne s az ilyen féregrágot nem pattan fel. A nyílt síkon hamar fejlődve a *Secotium*, a pondróktól háborítatlanul megérhet s felrepedhet.

A *Secotium Szabolcsense* HAZSLINSZKYNEK a budapesti Magyar Nemzeti Múzeumban levő amaz egyetlen, hiányos s vén példánya, melyet a szerző 1842-ben mocsaras helyen a Csege mellett talált, vagy tíz lebenyre van felhasadva. A terméstest alján álló tengelye igen rövid s valószínűleg ezért akarta az auctor e fajt *acaule*nek elnevezni. Midőn SCHULZER erre felszólította s egyúttal ajánlotta, hogy a *Secotium Thunii* SCHULZ.-t fajával egyesítse, SCHULZER hivatkozva közölt rajzára, azt erélyesen visszautasítja s egész helyesen mondja (Mycol. Beiträge, 1877, p. 114) «der Name *acaule* der möglichst unpassendste wäre.»

A *Secotium Szabolcsense* HAZSL.-t SACCARDO szintén felveszi Sylloge Fungorumába mint a fajt (VII, p. 52) s azt mondja, terem mocsaras mezőn Szibériában s Magyarországon.

Mindkét auctor fajtát vizsgáltam és kecskeméti vidéki meg orosz példányokkal összehasonlítottam. SCHULZER *faja nem egyéb mint a Secotium acuminatum* MONT. fiatalja; HAZSLINSZKY példánya pedig ugyanebből vén egyén s így mindkét faj törleendő.

Ezt a gombát Kecskemét vidékén szaggatottan igen nagy területen találtam. Temérdek van Kisfáiban homokos mezőn s akácok széléin. Bugac és Monostor 16 ezer hold közlegelőjén, kivált a füvesebb helyeken közönséges. Bőven terem K.-Szt.-Lőrincz legelőin, a Tisza mellett Alpárnál, Szeged-Csengele pusztán akácokban. Szórványosan találtam Izsáknál az Uzovics-telep mezőin, Félegyháza alatt a Szt.-Kút akácokban, Pusztá-Péteri legelőin. Ritka Kecskemétnél a Talfájában s a Nyír erdő mellett, továbbá a Pilis és Monor közt elterülő mezőn, meg Debreczen mellett a Hortobágyon.* Ez a gomba a marhájáráshoz van kötve s valószínűleg az egész Alföld homokos legelőin megtalálható.

SCHULZER Tolnamegyén kívül szedte még a kamenitzi erdő szélén Péterváradtól nem messze s Mehádiánál, a mint a bécsi Hofmuseum példányain megjegyzi.

Mínthogy e ritkának tartott gombát, tanulmányozás czéljából sokféle alakban és átmenetben, körülbelül fél ezer példányban gyűjtöttem, egyúttal részletesen leírom.

A friss gomba hófehér, hosszú, ritkán elágazó, gyökérszerű myceliummal, mely a homokot erősen összetartja. Az érett egyén világos kávé-

* A *Secotium* a homokot szereti s mivel a Hortobágy szikes legelő, ott e gomba ritka. Bár figyelmesen kerestem, csak egy példányt találtam ott.

ocker- vagy bőrszínű, néha barna, vagy az igen vén purpurszínű; síma, hajlékony, bőrnemű, gyakran igen szép, fehér, pikkelyes rajzokkal. Alakja kúpos, végén legömbölyített, néha kihegyezett, sokszor a kabakra emlékeztető s felette változó. Nem ritka az egy, két, sőt három gyűrűs befűződéssel torzított példány sem. Átmérője 2 cm.-től 7 cm.-ig, de 1 cm. átmérőjű, törpe, érett példányokat is találni. Magassága nagyon különböző.

Az egész terméstartest közepén hosszában hengeres, ritkán síma, rendszerint csavart, vagy elgörbült tengely vonul végig, melynek belseje tömött, szivacsos, közepén világosabb köteggel. A terméstartesten kívül álló alsó tengelyrész rendszeren lefelé elvékonyodik, változóan hosszú, néha majdnem hiányzik; ott a hol a terméstartestbe megy át, erősen kiszélesedik.

Érett korában peridiuma alján, a tengely körül körkörösén hasad s aztán délkörösén változó számú lebenyekre válik, de a tengely hegyén erősen függve marad.

Capillitiuma nincsen, hanem e helyett az oszlop és peridium közt függőlegesen álló lemezek találhatók, mi által e gomba az *Agaricus*okra emlékeztet.

Hogy e tengelyes pöfeteg átmenet az *Agaricus*sokhoz s tengelye azok tönkjének, lemeze azok lemezének felel meg, azt élénken illusztrálja amaz egyetlen példány, melyet Szeged-Csengelén találtam s melyen a lemezeknek egy része a peridiumon kívül fejlődött.

A fiatal egyének spóratömege sárgásbarna vagy pistácia-zöld, spórái egy egyénben is majd nyelesek, majd nyeletlenek, világos-sárgák, néha majdnem szintelenek, gömbölydedek, vagy tojásdadok. A vén, többnyire felhasad példányok spóratömege umbrabarna, spórái tojásdadok, citromalakúak, barnás-sárgák, vagy barnák, kis bibiresszerű nyéllal s egy, ritkábban két, vagy három fényes cseppel. A spórák 5·6 η szélesek s hossz-átmérőjük 7·5 η . Nyugat-Szibériából s Kievből származó anyagot is vizsgáltam és a kecskeméti vidéki anyaggal teljesen egyezőnek találtam.

Az érett gomba peridiuma az idő viszontagságainak kitünően áll ellent s innen van az, hogy lelőhelyén az év bármely szakában található teljes példány. HAZSLINSZKY régi, vén példányát tavaszkor lelte s fejlődését ez időre teszi SCHULZER ellenében, ki helyesen mondja, hogy a gomba őszzsel terem. Én friss, hófehér, lágy példányt már július végével is találtam s szórványosan augusztus elején. Október közepén már nagyon kevés a friss, s így fejlődési ideje július végétől október közepéig tart.

A fejlettség különböző fokán, rendkívül változó nagyságban, különféle, gyakran bizarr formában száz számra gyűjtöttem e gombát hazánk Alföldjén. Így nyert tapasztalataimat összevetve a SACCARDO Sylloge Fungorumában foglalt 15 faj *Secotium* leírásával, erős a gyanum, hogy nemcsak a most kimutatott három faj synonym egymással, hanem e fajnak

nagyságra és alakra rendkívül változó egyénei: több más faj felállítására adtak alkalmat, melyekből alapos revízió sokat törölhetne.

*

STEPHAN SCHULZER v. Muggenburg, der sich mehr als fünfzig Jahre mit dem Sammeln der Pilze unseres Vaterlandes beschäftigte, fand im Comitate Tolna, an dem westlichen und östlichen Rande der Böleskeer Sümpfe, sowie in dem, bei den Madoczaer Sümpfen gelegenen Fölhágó einen sehr interessanten *Gasteromyceten*, welchen er der sechsten Wander-versammlung ungarischer Ärzte und Naturforscher in Begleitung einer Zeichnung schriftlich vorlegte. (A *Columnasia* nevű gombafaj feltalálásáról. [Über die Entdeckung der *Columnasia* genannten Pilzart in Ungarn.] Pécs, 1846. p. 295. Tab. 11. Fig. 2 und 3.)

SCHULZER belegte damals diesen Pilz noch nicht mit einem Artnamen und behauptet von ihm, «dass der Strunk kurz, in vorgerückterem Alter sozusagen gar nicht vorhanden ist.» Aus dieser Bemerkung lässt sich schliessen, dass er damals nur wurmstichige, mangelhafte Exemplare vor sich hatte.

SCHULZER nannte seinen Pilz später (Verhandl. der k. k. zool.-bot. Ges. Bd. IX. p. 93) *Podaxon Thunii*, im Jahre 1865 (ibidem, Bd. XV. p. 796) *Secotium Thunii*, während er im Jahre 1877 (ibidem, Bd. XXVII. p. 115) denselben mit *Secotium acuminatum* MONT. identisch hält. In seiner letzteren Arbeit sagt er, dass er in Wien sich davon schon vor zehn Jahren überzeugte, als er das Werk der Gebrüder TULASNE durchsah. Es scheint nun, dass SACCARDO von dieser letzteren Bemerkung keine Kenntniss nahm, da er in dem, im Jahre 1888 erschienenen VII. Band (p. 53) seines «Sylloge Fungorum». *Secotium Thunii* SCHULZ als gute Art aufnimmt, und als Fundort angibt «ad terram in Slavonia».

In dem Budapester Nationalmuseum finden sich von dem Autor unter dem Namen *Secotium Thunii* ein ganzes und zwei halbe Exemplare, in dem Wiener Hofmuseum dagegen werden gar nur vier halbe Exemplare, ebenfalls von SCHULZER aufbewahrt unter dem Namen *Podaxon Thunii*.

HAZSLINSZKY sah an den SCHULZER'schen Exemplaren keine Spur des Aufspringens (Magyarhon hasgombái, 1876. p. 11), was auch sehr natürlich ist, da die Exemplare sehr jung sind. Übrigens springen auch die alten Exemplare nicht immer von selbst auf. Soweit ich diese Sache nach den, an nassen Orten der Umgebung von Kecskemét wachsenden Exemplaren beurtheilen kann, wird die Basis des Stieles gewöhnlich von Maden zerfressen, während die an trockenen Orten der Felder wachsenden immer unbeschädigt sind. In schattigen Akazienwäldern entwickelt sich dieser

Schwamm langsam, so dass die Maden Zeit gewinnen zu wachsen und den Schwamm auszufressen, welcher dann nicht mehr aufspringt. An offenen Orten entwickelt sich *Secotium* schnell, kann unbehelligt von den Maden seine Reife erreichen, worauf er aufspringt.

Jenes einzige, mangelhafte und alte Exemplar von *Secotium Szabolcsense* HAZSLINSZKY, welches sich im ungarischen Nationalmuseum befindet und von dem Autor im Jahre 1842 an einer sumpfigen Stelle an der Csege gefunden wurde, ist in circa zehn Lappen zerspalten. Die an der Basis des Fruchtkörpers stehende Axe ist sehr kurz, weshalb wahrscheinlich der Autor diese Art *acaule* benennen wollte. Als er SCHULZER dazu aufforderte und an ihn zugleich das Ansinnen stellte, mit dieser Art auch *Secotium Thunii* SCHULZ. zu vereinigen, berief sich SCHULZER auf seine publicirte Zeichnung und weist die Insinuation HAZSLINSZKY's energisch zurück, wobei er ganz richtig sagt, dass «der Name «*acaule*» der möglichst unpassendste wäre.» (Mycol. Beiträge, 1877. p. 114.)

SACCARDO nimmt *Secotium Szabolcsense* HAZSL. ebenfalls in seinen «Sylloge Fungorum» als gute Art auf (VII. p. 52) und gibt als Fundort sumpfige Felder in Sibirien und Ungarn an. Ich untersuchte die Arten beider Autoren und die Exemplare der Kecskeméter Umgebung mit den russischen Exemplaren; die Art SCHULZER's ist eine Jugendform von *Secotium acuminatum* MONT., das Exemplar HAZSLINSZKY's dagegen ist ein altes Exemplar derselben Art, weshalb beide Speciesnamen zu streichen sind.

Ich fand diesen Schwamm in der Umgebung von Kecskemét zerstreut auf sehr grossem Gebiete. Ungemein viele finden sich in Kiszái auf sandigen Feldern und am Rande der Akazienwäldchen. Auf den Gemeindeweiden von Bugacz und Monostor ist diese Art gemein. Reichlich fand ich sie auch auf den Weiden von K.-Szt.-Lőrincz, bei Alpár an der Theiss, auf der Puszta Szeged-Csengele. Zerstreut fand sie sich bei Izsák, auf den Feldern der Uzovics-Colonie, bei Félegyháza, auf den Weiden von Puszta-Péteri. Selten ist sie bei Kecskemét im Talfájawald und bei dem Nyirwald, ferner auf den sich zwischen Pilis und Monor erstreckenden Feldern, sowie auf der Hortobágy-Puszta bei Debreczin.* Dieser Schwamm ist an den Viehtrieb gebunden und findet sich wahrscheinlich auf allen sandigen Weiden der grossen ungarischen Tiefebene.

SCHULZER sammelte diesen Schwamm ausser im Comitate Tolna, noch am Rande des Kamenitzer Waldes, nicht weit von Peterwardein und

* *Secotium* liebt Sand und da die Hortobágyer Puszta Natronboden besitzt, ist diese Art dort selten. Trotzdem ich darauf viel Aufmerksamkeit verwandte, fand ich nur ein Exemplar.

bei Mehadia, wie er dies an seinen, im Wiener Hofmuseum befindlichen Exemplaren notirte.

Nachdem ich diesen für selten gehaltenen Schwamm zu Studienzwecken in circa einem halben Tausend Exemplaren in vielerlei Formen und Übergängen sammelte, kann ich ihn zugleich detaillirt beschreiben.

Der frische Schwamm ist schneeweiss, mit langem, selten ramifizierendem, wurzelartigem Mycelium, welches den Sand stark aneinanderhält. Die reifen Exemplare sind licht kaffeebraun, ocker- oder lederfarbig, zuweilen braun, die sehr alten sind auch purpurfärbig; ausserdem sind sie glatt, biegsam, lederartig, häufig mit sehr schönen, schuppigen Zeichnungen. Die Form ist kegelig, am Ende abgerundet, zuweilen zugespitzt, und überaus variabel. Nicht selten finden sich Exemplare, welche durch ein, zwei, aber auch drei ringförmige Einschnürungen verunstaltet sind. Der Durchmesser variirt zwischen 2 cm. bis 7 cm., doch gibt es auch Zwergexemplare von 1 cm. Durchmesser. Die Höhe der Exemplare ist sehr verschieden.

In der Mitte des ganzen Fruchtkörpers zieht sich der Länge nach, eine selten glatte, meistens gewundene oder verbogene Achse entlang, eine Art Centralstrang von massivem Inneren, der schwammartig, in der Mitte einen lichterem Strang zeigt. Der ausserhalb des Fruchtkörpers stehende untere Achsentheil verdünnt sich gewöhnlich nach unten zu, ist von verschiedener Länge und fehlt zuweilen ganz; wo er in den Fruchtkörper übergeht, verbreitert er sich stark.

In reiferem Alter springt er an der Basis der Peridie, um die Achse herum ringförmig auf und zerspaltet sich dann in meridianartig stehende Lappen von verschiedener Anzahl, doch bleibt die Spitze der Achse stark zusammenhängend.

Capillitium ist keines vorhanden, statt dessen finden sich zwischen dem Strunke und dem Peridium vertical stehende Lamellen, wodurch dieser Schwamm an die *Agaricinen* erinnert. Dass er thatsächlich einen Übergang zu den *Agaricinen* darstellt und der Strunk, dem der letzteren, die Lamellen dagegen denen der *Agaricus*-Arten entsprechen, wird lebhaft durch das einzige Exemplar illustriert, welches ich in Szeged-Csengele fand und an welchem sich ein Theil der Lamellen ausserhalb der Peridie entwickelte.

Die Sporenmasse der jungen Individuen ist gelblich-braun oder pistaciengrün; die Sporen sind auch in demselben Individuum bald gestielt, bald stiellos, lichtgelb, zuweilen fast farblos, kugelig oder eiförmig. Die Sporenmasse der alten, zumeist aufgesprungenen Exemplare ist umbrabraun, die Sporen sind eiförmig, citronenförmig, bräunlich-gelb oder braun, mit kleinem warzenartigen Stiel und einem, seltener zwei

oder drei glänzenden Tropfen. Die Sporen sind 5·6 η breit, ihr Längendurchmesser beträgt 7·5 η . Ich untersuchte auch Material aus West-Sibirien und aus Kiew, und fand es mit dem aus der Umgebung von Keeskemét vollkommen übereinstimmend.

Die Peridie des reifen Schwammes hält den Zufälligkeiten des Wetters vorzüglich Stand, weshalb man an den Fundorten in fast jeder Jahreszeit vollständige Exemplare finden kann. HAZSLINSZKY fand sein altes Exemplar im Frühjahr und gibt diese Jahreszeit als Vegetationsperiode des Schwammes an; er kommt dadurch in Widerspruch mit SCHULZER, der ganz richtig bemerkt, dass der Schwamm im Herbst gedeiht. Ich fand ein frisches, schneeweisses, weiches Exemplar schon Ende Juli und zerstreut Anfangs August. Mitte October finden sich frische Exemplare schon sehr selten, so dass ich als Entwicklungsperiode die Zeit zwischen Ende Juli und Mitte October angeben kann.

Ich sammelte diese Form im Alföld in verschiedenen Entwicklungsstadien, verschiedenen Grössen und häufig bizzaren Formen zu Hunderten. Wenn ich mit meiner so gewonnenen Erfahrung die in dem Sylloge Fungorum SACCARDO's enthaltenen Beschreibungen von 15 *Secotium*-Arten überblicke, habe ich starken Verdacht, dass nicht nur die jetzt nachgewiesenen Arten mit einander anonym sind, sondern ich glaube, dass die in Grösse und Form so variablen Individuen dieser Art, Anlass zur Errichtung noch mehrerer Arten gaben, welche bei einer gründlichen Revision gestrichen werden müssten.

RHAMPHOMYIA HETEROCHROMA,
NOVA DIPTERORUM SPECIES EX HUNGARIA:

Descripsit Prof. Doct. M. BEZZI, Sondrio (Italia).

Haustellum quam tibiis anticis longius, palpi lutei, antennae fuscae, articulo tertio elongato nigro, pedes lutei, simplices, tarsis fuscis; setae et pili totius corporis nigri; thorax setulis acrostichalibus longiusculis, biserialis, scutellum margine sexsetosum; alae cellula discoidali parva, nervo long. sexto haud abbreviato. Long. corp. mm. 5, alar. 6.

♂. niger, oculi in fronte conjuncti; thorax cinereo-tomentosus praesertim ad latera, halteres capitulo infuscato, pedes trochanteribus geniculisque anguste nigris; abdomen subtus luteum, hypopygio perparvo, lamellis minimis, filamentum inclusum; alae fuscedine laevissima tinctae, macula stigmatica elongata fusca.

♀. lutea, fronte parum lata nigra, thorax uni- vel bi-cinereo-vittatus; abdomen supra cinereum, halteres albolutei; alae hyalinae, macula stigmatica obsoleta; ovipositore elongato, lamellis apicalibus angustissimis.

Hæc species ad montes Tatra in Hungaria a Dom. Doct. KERTÉSZ in utroque sexu 19. VII. 97 capta est. Specimina quatuor observavi, 2 ♂ 2 ♀, quorum duo in musaeo nationali hungarico, duo in collectione mea hodie sunt.

Simillima videtur *Rh. hybridæ* ZETT. (*Dipt. Scand. I, p. 438, n. 63*) praesertim in mare. Sed cl. Auctor suam speciem *Rh. flavæ* FLL. in omnibus partibus æqualem esse dicit; *hybrida* igitur scutellum quadrisetosum atque alarum nervum long. sextum (septimum apud ZETTERSTEDT) abbreviatum præbere debet: notæ quæ *heterochromæ* minime conveniunt.

Adhuc affinis *Rh. flaviventri* MACQ. MGN., cujus speciei a Dom. TH. BECKER in *Berl. entomol. Zeitschr.* 1887, p. 110, n. 48, nova descriptio allata est; specimina utriusque sexus hujus auctoris, prope St. Moritz capta, cum specie nova comparare licuit. Dom. Prof. G. STROBL in *Dipteren von Steiermärk*, I, 1893, p. 46 iterum de hac specie locutus est.

Agre fœminæ inter se distinguuntur. Caput, thorax, pleuræ et pedes pari modo setosa, eademque nervorum directio in alis est. Hypopygii structura quoque eadem, lamellis nigris, superne retro breviter ciliatis, perparvis, filamentum inclusum, inferne tantum distinguendo, luteo; hypopygium totum exiguum, exiguius immo quam ultimum abdominis segmentum, ita ut abdomen ad apicem acutum videatur.

A description BECKERI l. s. c. species mea notis sequentibus præsertim differt: statura paullulum minor; oculi in mare cohærentes; thoracis dorsum in mare, a latere anteriore visum, nigrum, parte postica tantum cinerea.

Alæ maris paullulum infuscatae, non hyalinae, stigmate valde distinctiore; halteres in eodem sexu capitulo fuscior.

A FOGÖRÖMFŰ HAZAI FAJAIRÓL.
(DE SPECIEBUS ODONTITIDUM¹ HUNGARIAE.)

DR. BORRÁS VINCÉ-TŐL.

Némely, még nem nagy növénygénusznak is egy-két faja ma csaknem az egész génusznak teljes revízióját vagy mélyebb tanulmányát követeli meg. Az autoroknak olykor-olykor át nem látszó, rövid, zavaros, egészen ellenmondó vagy cserbehagyó, sőt nem ritkán egészen tiszta leírása alatt több állandó eltérés lappang, úgy hogy majd az eltérő alak kétségessé teszi még a jó leírást is; majd a hézagos leírással nem boldogulunk az eltérések megalapításakor és rendbe szedése közben. Zavar az is, hogy bizonyos növényt elterjedettebbnek hirdetnek. Szeretnénk meglelni, de végre arra a meggyőződésre jutunk, hogy pl. hazánknak nagy területén nem terem; helyenként van helyette olyanforma, de nem az. A morfológiai bélyegek is a biológiaiakkal gyakran annyira bonyolódnak, hogy nem könnyű közöttök határt vonni. A morfológiai vagy systematicai fajokat a biológiai eltérésektől (*Rumex angiocarpus*, *Petasites hybridus*, *Quercus tardiflora*) szorosán el kellene választani. E téren idáig kevés történt. A megkülönböztető bélyegekkkel a geographiai elterjedést is pontosabban kell összeegyeztetni, noha kétségtelen, hogy egymással vegyest, kis darab földön, több rokon faj vagy eltérés is terem, tehát geographiailag egymástól nincs elkülönítve; másrészt két távol helyen, más termőföldben is szokott egész megegyező növényfaj vagy eltérés gyökeresedni.

Ily értelemben revideálásra méltó génusz az *Odontites* (RUELL.) HALL. Enum. stirp. Helv., 1742. 304, nemcsak azért, mert mint génuszt eltörölve, gyakran az *Euphrasiá*-hoz csatolják; majd meg különválasztva, még a sárgavirágú fajokat (*Odontites lutea*) is kizárják a köréből s az *Orthantha* BENTH.² génuszához csatolják; hanem azért is, mert az *Odontites* fajok, kivált a hazaiak, szintén elegendőképen rászorulnak a revízióra.

Az *Odontites* zöld- vagy félélősködő fű a kakasczímerfélék (*Rhinanthaceae*) családjában, ezért mind morfológiailag, mind pedig biológiailag és földrajzilag is különös és figyelemre méltó. Az európai *Rhinanthaceák*-

¹ Többen az *Odontit* szó tövét ragosítják, BERTOLONI (Fl. Ital. VI. 27.) az *Odontitid*-et; mint görög eredetű szóét, én is az utóbbit tartom helyesnek.

² Lásd: ENGLER és PRANTL: Die natürl. Pflanzenfamilien IV. 3. b. p. 101.

nak újabb időben csaknem valamennyi génuszát monographiailag ismertették, még a fajszakadtnak (monotypicus) gondolt *Tozzia alpina* mellett a *T. Carpatica* WOR.¹ is az irodalomba került. A hazaiak azonban kellő méltatásban nem részesültek. Oka ennek az is, hogy a *Rhinanthaceák* szépen nem száradnak, szárazon törékenyek. Ezért a botanikus nem szívesen gyűjti, de a száraz fűvön a morfológiai bélyege sem nagyon szembetűnő.

Az utóbbi nyarakon az *Odontites* fajait gyakran a természetben vizsgáltam. Itt azonban az a nehézség támad, hogy nagyobb területen is, gyakran csak egy fajra nő, mert a legtöbb fajnak vagy eltérésnek élesen határolt és a másiktól elzárt földrajzi területe van. Az *Odontites* a virágzás idejére nézve is nagyon eltér egymástól. A korai faj már régen befejezte életműködését, már el is pusztulhatott, midőn a *solstitium* után a késő faj virágzásnak indul. A *solstitium* ideje az *Odontites* fajait *nyárelőzőkre* és *nyárkövelőkre* választja. Ebből látható, hogy az *Odontites* fejlődésének szakaszait, valamint teljes gyűjteményét herbarium részére összegyűjteni nem kis feladat, továbbá az is, hogy két *Odontites*-fajt élő állapotában összehasonlítani vagy nem, vagy csak különös kedvező esetben lehet.

Megnehezítheti a vizsgálatot néhol, kivált a szárított fűvön, az apróbb virág (*Zágráb, O. divergens*), valamint a szíromnak a termékenyítés kedvéért való tovább növekedése is. A kevés szárított példán a virágnak biológiai állapotát fölismeri bajos. Vizsgálataink eredményét a következő sorozatba foglaljuk.

Morfológiai sajátosságok. Az *Odontites*-nek legkiválóbb systematicai bélyege a kelyhében rejlik, mely elvirágzás után is fenmaradván, az *Odontites*-fajt később is és legtovább megkülönbözteti. Állandó bélyeg a kehelyfog rövidege és hosszasága, keskenysége vagy szélessége (lásd 453—54. old.). Pártája meg a himje a generikus különbségét árulja el, egyideig, még elvirágzás után is, a gyümölcsözés felé közeledő fűrtön szemlélhető.

A szőrezet is jellemző. A nyárelőző alak szőre ritkásabb és szétálló,

¹ A *Tozzia Carpatica*-t legelőször, megnevezés nélkül WAHLENBERG a Fl. Carpat. princip. 187. old., különböztette meg a *T. alpiná*-tól. WOLOSZCZAK «Materyjaly do flory gór Lomnickich» (1892, Kraków), 24. old., továbbá «O roślinności Karpat» (u. i. 1892), 34. old. írta le és nevezte meg az apróvirágú *T. Carpatica*-t. 1892 aug. havában Stubnyafürdőben HAZSLINSZKY is figyelmeztetett rá. Crescit *T. Carpatica* in valle Suttóviensi ad pedem montis Kis-Kriván (HOLUBY 1895 jun. 11.) fore glabra, in cauminibus Rodnae (Preluci, leg. jun. 10. 1878. PORCIUS, Korongyis, jun. 1856., CZETZ), Buceacs (1850 jun. 29., KOTSCHY, Pl. Transsilv. herb. Schott 272.), in graminosis irrigatis ad catarractas Bistrae, sub alp. Sarkó (jul. 1835, HEUFF.), etiam in Serbia (Stara planina, PETROVIĆ jun. 1887), in omnibus locis praestiva. Herba Bosniaca (Vlašić, jun. 1886., BRANDIS) jam ad *T. alpinam*, Silesiaca autem ex situ geographico ad *T. Carpaticam* pertinet.

az őszi fajt mesimulóbb. Ezt látni a rokon *Tozzia alpina*-n¹ is, melynek *villicaulis* korábbi eltérése a szár élein hosszabb bolyhot visel. Az *Odontites*-nek száraz helyen termő faja (species xerophila) továbbá, mint az *O. Sicula*, *O. hispidula*, meg az *O. rigida*, durvább-szőreztetű, majdnem sertésnek mondható.

A levél rövidegéről az *O. divergens*, az aránylagos szélességéről pedig az *O. canescens* tűnik ki. Ennek a levele a legszélesebb és legrövidebb, ezenfelül élesebben fűrészelt. Az *O. canescens* ezzel a leveleivel a rokon *Rhinanthus* vagy *Alectorolophus* nemzetsége körében a *Rh.* vagy *A. ellipticus* meg a *Rh.* vagy *A. Alectorolophus* (Scop.) (*Rh. Freynii* KERN.) fajnak parallelismusa, a *Rhinanthus* körében ennek a két fajnak lévén aránylag a legszélesebb és legkurtább levele. Az *Odontites* nyárelőző fajainak a levele általában szélesebb, lassan hegyesedik, de az elhegyesedése mégsem olyan szembetűnő hosszú, mint a nyárkövető fajoké.

Az ágak állását tekintve, az *O. divergens*-nek hosszú és ívesen görbülő, csaknem derékszög alatt szétterpedő ága említésre méltó. Ezért GRENIER és GODRON² 1850-ben, a fajnak mai felfogásától eltérő véleményök ellenére, még az akkori értelemben is, az *O. divergens*-t csaknem önálló fajnak tekintették. Más fajunk ága nem terpeszkedik annyira széjjel, hegyesebb szög alatt távolodik el a főtengelytől.

A hazánkban nem termő *O. litoralis* virágzatának a csúcsa egyenes felálló; a hazánkbelieké lekonyul.

A hegye-levélnak (bractea) a virághoz, illetőleg a kehelyhez vagy a terméshez mért hosszúsága is nevezetes. A nyárelőző faj hegye-levele nagyobb és szélesebb szokott lenni, a virág hosszúságát feltűnően túlhaladja, a virágzat csúcsán üstök módjára csoportosodik. Az őszi alakok közül az *O. stenodontá*-nak hegye-levele hosszú, a többié rövidebb, kevésbé üstökösödik, az *O. canescens*-é szélesebb és csinosan fűrészelt.

Az *O. divergens* virága aránylag a legapróbb.

Morphologiailag, de biológiai tekintetben is nevezetes lenne az, a mit FREYN³ közöl, hogy az *O. Kochii* porfejítője alján szakál nincsen, a mi a génusz jellemével, valamint a virágnak tervszerűségével és biológiai működésével is ellenkeznék. Ez a bélyeg azonban, vizsgálatom nyomán, az *O.*

¹ A *Tozzia alpina* száráról KOCH (Deutschlands Flora IV. 362) ezt írja: «nur auf den Kanten mit kurzen Zotten bewachsen», BECK (Fl. v. Nieder-Österr. 1073) pedig, hogy «etwas kraushaarig». Exemplaria, quæ cl. quondam *Sonklar* jun. 1872 ex alpe Breynina Austriae inferioris attulit, caule excellunt quadrifariam longe villosa, quæ var. *villicaulis* formam sistit *T. alpinae* præestivam. RCHB. Icon. XX. t. 120.

² Flore de France II. p. 607.

³ FREYN J., Flora von Süd-Istrien, p. 159. GREMLI, Excursionsflora für die Schweiz VI. ed. (1889) p. 332.

Kochii porfejtőjén is látható, legfeljebb jobban lekopik róla, mint általában és gyakrabban a délibb fajokról.

Biologiai sajátágok. Az *Odontites* virágának biológiai működését KERNER¹ ismertette. Minthogy az önöntermékenyítés érdekében némelykor a kész párta még nő, hogy a bibét a porfejtőhöz közelítse, ezt a virág nagyságának mérésekor kell tekintetbe venni.

Ismeretes sajátág az is, hogy az *Odontites* szárítva gyakran megbarnul vagy megfeketedik, azután könnyen törik, s a levele lehull. De a szárnak nagyobb és alsóbb levele már-már az élő *Odontites*-ről is hamar lehull, kivált a tengermelléki *O. canescens*-ről. Ez részint a száraz forróságban, a kipárolgás ellen való küzdelemből származik és a nyárkövető fajok szokása, részint az élőködéssel függ össze, mert az *Odontites* a környező füvekből is merit táplálékot, tehát nagyszámú átszajátító szervre (levél) később már nincs szüksége.

A zöld élőködő kiválóan a laza földet kedveli. Ezért az *Odontites*, valamint a rokon *Rhinanthus* meg a *Pedicularis* leggyakrabban a kissé nedves réten terem. Más zöld élőködő a jó porhanyó talajon, kötöttebb homokon (*Euphrasia*) vagy a havasi legelőn (*Tozzia*, *Euphrasia*, *Pedicularis*, *Bartsia*) terem, egész más sereg pedig a jó megmunkált föld, tehát a vetés, tarló stb. kísérője, mint a gyakori *Melampyrum* és *Rhinanthus* fajai. Ebből már most nevezetesebb növénygeographiai különösség magyarázható. Békésvármegyének kemény, szikes talaján 1881-ig, sőt 1894-ig a *Melampyrum*-nak, *Rhinanthus*-nak,² *Pedicularis*-nak meg az *Euphrasiá*-nak különben mindenféle közönséges fajait sem leltem, az *O. Odontites* itt léte annál feltűnőbb. *Melampyrum cristatum*-ot is várhatnánk Békés vármegye erdeiben. Száraz sziken, valamint sivár, pusztá homokon *Odontites*-t nem lelni. Némelyik zöld élőködőt a nyalábos gyökér jobban a földhöz erősíti (*Pedicularis*).

A zöld élőködőt gyakran a gyökerének színe, szívókájának (haustorium) szemlélése nélkül is könnyen elárulja. A legtöbb ilyen fajt a földből könnyen kihúzhatjuk. Ilyenkor a gyökere többnyire tiszta, nem földes, se nem sáros (ilyen a *Thesium*-é, valamint a rojtosszirmú *Gentianá*-ké is), mert élőködő létére a talaj rögcskéje a gyökérhez mindenütt hozzá nem tapad.

Biologailag legnevezetesebb, hogy az *Odontites* fajai, mint sok más növény, kivált a *Rhinanthaceák*, *Gentiana*,³ *Cytisus*, *Erigeron*, *Alyssum*,

¹ Verhandl. d. zoolog.-botan. Gesellsch. Wien, 1888. 565—66. l.

² Azóta Vésztő vetésében *Rhinanthus hirsutus*-t leltem (l. Békésvárm. fl.).

³ WERTSTEIN, Saison-Dimorphismus, Berichte der deutschen botan. Gesellsch. 1895. 303—13.

Dianthus, stb., a napfordulatot (solstitium) megelőzve vagy követve, *nyár-előzőkre* (species prææstivæ seu postvernæ) és *nyárkövetőkre* (sp. postæstivæ sive autumnales) válnak. Ez az, a mit ma *évszakkbeli másformaság* (saisondimorphismus) néven gyakran emlegetnek. Régi ismeret, csak a neve modern. Ilyen pl. a régi *Leucoium vernum* meg a *L. æstivum*, vagy a *Spiranthes æstivalis* meg a *Sp. autumnalis*, sőt a nagyobb- és kisebb-levelű hársfa is. Virágzásukkal egymást követik, de ezeknek már a morfológiai eltérése is tetemesebb, mint a *Rhinanthacé*-ké.

Az *Odontites* nyárelőző faja egyszerűbb, ágatlanabb,¹ vagy csak rövid- és kevéságú. A legfelső pár ág, meg a legalsó pár virág között beiktatott olyan levél nincs, a melynek tövéből virág nem fakad (folia interposita sine flore). A virág vagy a fürtje mindjárt a legfelső pár ág fölött következő levél mellől sarjadzik. A nyárelőző alak termete rendszeren vékony vagy hosszas szokott lenni, nem tornyos. Szőrelete kevésbé simul le, azért a nyárelőző alak rendszeren bolyhosabb. Az *O. litoralis* levele tompa, mint a nyárelőző *Gentianá*-é.

Hazánkban a nyárelőző faj Horvátország felföldjén junius közepe táján és második felében virít (*O. verna*). A haza belsejében a nyárkövető faj korábbija junius végén vagy julius elején kezd nyilni (*O. villosula*, Budapest körül). Az *O. verna* nyári eltérése (var. *macrocarpa*) vasímgyei Borostyánkő vidékén julius közepe táján virít.

Az *Odontites* későbbi virágzása vagyis nyárkövető faja a nyárelőzőnél magasabb, levelesebb, ágasabb és hosszabbágú szokott lenni. A legalsó virág meg a legfelső pár ág között gyakran egy vagy több pár olyan beiktatott levél van, a melynek tövéből virág nem fakad, tehát a legfelsőbbik pár ágra meddő pár levelek következnek, virág nélkül (*interfoliatio*).

A tenyésző ágaknak meg a virágoknak, azaz virágokká alakuló ágaknak² ilyen virágtalan levelekkel való közbeszakítása s ennek a virítással, illetőleg az évszakkal való szoros összefüggése morfológiailag, de kivált biológiailag nagyon figyelemre méltó. Oly jelenség ez, a mi idáig alaposan kimagyarázva nem volt, oly természeti tüneményhez jutott itt a botanikus, a mely kezébe adja a vezérlő szálát, hogy a virágzásnak a morfológiai bélyegekké való harmoniálását nagyobb eredménynyel fejtegethesse. Valóban az *Odontites*-nek és még alább említendő néhány más növénynek, kivált a *Rhinanthacé*-k (kakasczímerfélék) fajainak virágzásbeli alakja az évszakkal, a nyár elejével vagy a nyár utójával meg az ősszel annyira

¹ WETTSTEIN és HOFFMANN, Oesterr. Botan. Zeitschr. 1897. 113. stb. old.

² A virág; morfológiai értelemben, a termékenyítés érdekében átalakult, színes leveleket sarjasztó ág. A *virág* szó etymológiája e meghatározás értelmének megfelelő.

megegyező, hogy a gyakorlott szem a növény külsejéről, némelykor már a darabjáról, a gyűjtés idejének följegyzése nélkül is, könnyen megmondja, nyár elején vagy utóján virított, illetőleg gyűjtöttük-e? Viszont az évszak szerint, a mint kirándulásra indulunk, előre tudjuk, minő formáját gyűjthetjük az itt szóban forgó növényeknek.

Ilyen meddő levelekkel megszakitottságot (interfoliatio), illetőleg a késő (postsolstitialis) virágzás jelzését látjuk a *Verbascum Blattaria* ágas formáján, az *Orobanche ramosa*, *Teucrium chamaedrys*, *Calamintha alpina* (Fenyőházáról), a *Stachys palustris* nyári ágasabb példáin; de már a *St. ambigua* (Fenyőházáról), valamint a *Gratiola* és *Lindernia* interfoliatio nélkül, egyenletesen fejlődik, a legfelső pár ág után következő levele mellől virága sarjadzik. Ezekben a példákban a közbeszakitottság még sem annyira állandó, mint a Rhinanthaceák, kivált az *Euphrasia*, *Orphantha* meg a *Rhinanthus* fajain, ámbár a közbeszakitottságot a *Rh. crista galli*-n (*Rh. minor* EHRH.) a jó nedves föld, pl. a Csepel szigeten, Soroksár mellett, már május második felében is létrehozza. A *Veronica serpyllifolia* interfoliatioja úgy jön létre, hogy ágatlannak látszó szára aljából bocsát indaformájú ágakat. Interfoliatio van *Scutellaria galericulata*-n (27. jul. 1896. Plitvica).

Az ág meg a virág szétválasztottságát ágasabb *Prunellán* is látni; a virágzatát gallérozó levél is ilyen meddő levél, mint a szegfű pikkelye.

Az ágak meg a virágok közt levő levelek tövében a virágok elmaradása (*ablastos*) morfológiai értelemben *ágritkítás* (ágesökkenés, depauperatio ramorum). Ha még ama meddő levelek tövéből is leveles és virágzó ágak fejlődnének, a növény nyár vége felé a nagyszámú virággal és termés érlelésével életezéljának teljesülését aligha nem kockáztatná; bizonyosan túlterhelné magát. További lépés e meddő levelektől, vagyis a homolog fejlődés extremuma, a rokon családbeli *Veronicá*-nak *Chamaedrys* sorozata,¹

¹ A *Veronica «Chamaedrys»* csoportjának nem régen csinos új fajtát hozták Krimből (Karagatsch ad Sudak). *V. stichotricha* BORE. ined. ex *Multifloris* LED. Fl. Ross. III. 242, caulibus e basi repente ascendentibus, fere glabris cum vestigio pubis bifariae, quae in coma caulis terminali magis conspicua evadit. Foliis petiolatis, quam in *V. Austriaca* latioribus, ovatis late ellipticisque, simpliciter serratis, in caule sterili lanceolatis inaequaliter serratis, subintegerrimisve. Racemis abbreviatis, laxiusculis, bracteis pedicello parum aut duplo brevioribus, lanceolatis ellipticisve, cum pedicello atque calyce glanduloso-pilosis, floribus intense caeruleis, calyce quam pedicellus parum usque duplo brevior. A *V. Austriaca*, quo nomine edita fuit, calyce 4-, non 5-partito, foliis latioribus, pube bifaria etc., a *V. Chamaedry* foliis haud plicatis firmioribus, (ab utraque) glabris, petiolatis, haud biserratis, a *V. pedunculari* MBIEB. demum glabrieie, foliis haud incis, pedunculis haud elongatis, nec capillaribus. Adest var. *brevistipes* *V. Chamaedryos* Hungariae borealis (Neusohlii, Hermancez, Zólyom-Brézó), quae non adeo ac *V. stichotricha* foliis ovatis minoribus conspicue petiolatis a typo recedit.

a melyet a magyar nép *ördögcsipte fűnek*¹ nevez, mert a szárát virág soha sem tetőzi, hanem mintha lecsipték volna, rövid csúcsán csak meddő levelek vannak s a termés létrehozatala egészen az oldalszervekre szorult. Mint-hogy az *Odontites* meg a *Veronica* közlelről rokon család tagja s a rokon családok génusza és faja ugyanannak az őstypusnak más-más nyilatkozata, szétágazása, más-más korbéli megjelenése és továbbfejlődése: a *Veronica*-k meddő leveles szárcsúcsát az *Odontites* meg a *Rhinanthaceá*-k meddő levélsorozata természetesen folytatásául és befejezéséül kell tekintenünk.

Az *Odontites* őszi fájának a termete is eltérő a nyárelőzőétől, t. i. rendszeren tornyos (*habitus pyramidalis*), a szőrezete pedig jobban a szár-hoz simul.

A nyárelőző és nyárkövető fajok közt vannak jó kialakult fajok, a melyek között semmi áthidalás (transitus) nincs, pl. az *O. verna* és *O. Odontites* (*O. serotina*). De a nyárelőzők némelyikének a virágzása a nyár derekába is belé nyulik (*O. macrocarpa*), viszont a szorosán őszi faj virágzását már június végén is megkezdi. A tavaszi faj meg a késője, valamint az őszi faj meg a koraija az elágazáson, szőrezeten meg a termeten kívül egymástól nem tér el, csak a hosszabb vagy rövidebb ideig való fejlődés hozza létre köztök a különbséget. Mind a két alaknak a virága ugyanaz. A késő és korai alak között azonban a *különvirágzással* (asyngamia) később más bélyeg is párosulhat és megnyílik az útja az új faj keletkezésének,² sőt hihetőleg a ma már jól kiváló fajok is asyngamia útján keletkeztek.

Az *Odontites* korai és késő faja, vagy ennek korai vagy késő eltérésc egymástól még nem távolodik el, bélyegeit tekintve annyira, mint az említett *Leucoum* vagy a *Spiranthes* két-két faja, de az *O. verna* virágzása idejére, valamint systematicai bélyegére nézve is az *O. Odontites*-től annyira különválnik, hogy az utóbbikat, mint REICHENBACH³ kérdezve gyanítani akarja, az *O. verna* második, késő ivadékának gondolni sem lehet, mert az évszakon kívül még systematicai bélyeggel és geographiailag is szétkülönlnek egymástól.

A földrajzi elterjedés. Az *Odontites* apró magva nehezebben hirczolódik szét, azért helyenként egymással nem nagyon keveredik. Az *Odontites* faja bizonyos helyen állandóbb. Nagyobb geographiai területeken más-más fajai váltakoznak s Európában a fajok száma délfele gyarapodik. A délibb fajok keményebb szervezetűek, jobban kórósodnak, könnyebben feketednek

¹ A nép botanikai legendájából (Természettudom. Közöny 1889. 504. l.).

² KERNER, Ueber die Bedeutung der Asyngamie für die Entstehung der Arten (Innsbruck 1874), magyarul a Természet-ben 1876.

³ Flora Germanica excursoria I. p. 359.

és durvább-szőrezetűek, mint az északiak. A fajokra való tagosodásnak már hazánk nevezetes térsége és több faj földrajzi elterjedésének hazánk szabja meg a határát észak felé.

Az igazi tavaszi faj (*Odontites verna*) inkább a nedvesebb tengeri klimát szereti s hazánkban délnyugatra, a horvát felföldre szorul s itt az *O. Odontites*-szel, az *O. canescens*-szel, valamint az *O. rigidá*-val osztozik a geographiai területen. Az *Od. verna* a Drávától északnak bizonytalan. Ha valahol, csak túl a Dunán kereshető, Zala megyében hihetőleg lesz, mert Réce körül rokon őszi alak terem. KERNER Pomáz és Csepel-Ujfalu környékéről közli; ¹ de lehet, hogy ez az *O. pratensis*-hez vagy az *O. stenodontá*-hoz tartozik. Az *O. verna* a Dunán innen és egyebütt az országban kétségtelenül nem terem. Hazánk délibb részének két faja közül az *O. canescens* Olaszország északi részén át Franciaország déli részéig, az *O. rigida* pedig a Balkánon át terjed. Jobban délre új fajok keletkeztek, mint az *O. Sicula* Guss. Szciziliában, meg az *O. virgata* LANGE a spanyol félszigeten.

Európa északi és középtájjain, hazánkban is legnagyobb területet foglal el az *O. Odontites* (*O. serotina*), de a magyar haza délkeleti részén megszűnik s ott az *O. rigida* váltja fel. Ez a Lika felföldjétől kelet felé az ország délibb részein, kivált Krassó-Szörény vármegyében terem; míg az *O. canescens* hazánkban kivált a Karsztra vonul, de terjed a közel szigeteken is. Hazánkban Horvátországnak van legnevezetesebb *Odontitese*.

A haza nyugati részében két közép alak: az *O. verna*-termetű *O. macrocarpa* meg az *O. Odontites*-hez inkább húzódó *O. stenodonta* hidalja össze az *O. verná*-t a haza belsejének nyárkövető fajaival, így az a systematicai sorozat, a melyet a hazai alakokból összeállíthatnánk (*O. canescens*, *O. verna* Horvátországban, az *O. stenodonta* Zalában, az *O. pratensis* Vasvármegyében, azután keletnek az *O. Odontites*) a Karszttól kezdve hazánkon keresztül fokenként a keleti részekig, egymást fokozatosan követi, tehát külön-külön földrajzi elterjedése van. Ez az alakoknak természetes sorozatát és különbségeit, valamint a geographiai helyekkel való megegyezést is igazolja. Az *O. divergens* hazánkban inkább csak elvétve terem.

Geographiailag legjobban különválnak Európában az északi *O. litoralis* FR. (*O. simplex* KROK.); de hazánk határához nem is közeledik.

Végre az *Odontites* egyike azoknak a ritkább füveknek, a melyeknek az évi fejlődése szorosan évszakunkhoz alkalmazkodik, tehát az éghajlati viszonyoknak hűséges visszatükrözője. Ennek megfelelően nálunk az *Odontites verna* évi életfolyásában az a főtörekvés, hogy magvának megérelésével előbb készen legyen, még mielőtt a nyári forróság az életfejlő-

¹ Vegetationsverhältnisse No 1286.

dését megakaszthatná. Ezért az egész szervezete a rövidebb ideig való fejlődésre van szánva, az egész teste egyszerűbb, ágatlan vagy csak kevés- és rövidágú szárát s rajta nagyobb leveleket hajt, hogy a sokágúsága a fejlődését a nyár derekába nagyon be ne szorítsa. Ellenben a kelyhe, szirma, valamint a termése is nagyobb, mint a nyárkövető fajé, kevesebb, de nagyobb termésével iparkodik pótolni az őszi *O. Odontites* apróbb, de nagyszámú termését. Az *O. verna* keletfelé megritkul vagy végkép megszűnik, inkább nyugat és dél felé a tengeri klíma vidékét követi.

Ellenben az *O. Odontites* (*O. serotina*) Európának belföldjén nem kénytelen az évi fejlődésével annyira sietni, lassabban, de tovább növekedik, magasabb és erőteljesebb lesz, tagjai rendszeren apróbbak maradnak, de jóval tetemesebb-számúak, mint a tavaszi fajé, hosszabb ágakkal, de apróbb levelekkel, a hosszabb fejlődés folytán jobban felruhazza magát, virágjával nyár derekáig, sőt őszig, októberig is késkedik, de ekkor már a virága, a kész tenyésző szervek rovására, apróbb és sokkal számosabb lesz, a termése is apróbb marad, mint a tavaszi *Odontites*-é, s hogy külön hamarabb érhessen, jobban széteszlik a nagyon ágas száron.

Szintén a klímával való harmonizálás, hogy Európa déli részén, de már hazánkban is a fajok alsó része jobban kórosodik (*O. rigida*, *O. Sicula*, *O. canescens*), a füve egész a kelyhéig sűrűbb- és durvább-szőrű. Ezek szárítva jobban megfeketednek, sőt inkább száraz füves, nem nedves helyen nőnek (*herba xerophila*).

A fajok szétágazása vagy leszármazása. Phylogenesis. Az *Odontites* mint zöld gyökérelősködő sajátosságos teremtés. Eredete, leszármazása idáig bizonytalan, ámbar a nem zöld *Orobanché* élősködővel a rokonságbeli kapcsolata félreismerhetetlen.

Az *O. verna* meg az *O. Odontites* keletkezése körülbelül tavaszunk és nyarunk eredeti alakulásával függ össze. Egy közös törzsből, nyugaton és keleten vált külön a nyárelőző meg a nyárkövető faj, egy része a tavasz, más része a nyár természetéhez alkalmazkodván. Ha ez igaz, a minthogy nagyon könnyen hihető, akkor a többi eltérés eredeti, illetőleg systematicai szétágazása mint másodrangú alaké, könnyebben megfejthető.

Minthogy ma már egy növény sincs ott, a hol eredetileg keletkezett; egy sincs, a mely ősi keletkezésének első típusát máig megtartotta volna, hanem lassacskán mind változik, eredeti keletkezése helyéből kimozdul, ott egészen ki is veszhet és másutt szaporodik el; minthogy továbbá többféle magyarázat is hihetőnek látszik: vagyis 1-ször a növényzetnek dél felé húzódása után maradhatott néhány pirosvirágú *Odontites* éjszak felé, s a virágja itt törpült apróbbra a kevésbé kedvező viszonyok között; vagy 2-szor az apróbb-virágú *Odontites* került melegebb vidékre, ott keletkezett a nagyobb virága; vagy 3-szor a nagyobb-virágú *Odontites* délről jutott pl.

hazánkba, itt tovább fejlődhetvén, a vegetatív része szaporábban nőtt, de a későbbi virág tagjai apadtak, hegye-levelei aprósodtak, ennek rovására az éjszakai alakoknak ágai és levelei gyarapodtak: e különböző lehetőségeket tekintetbe véve, nehéz megmondani, a ma ismert pirosvirágú *Odontites*-nek melyik a legősibb típusa. Ha azonban a szerezetnek egyszerűségét méltatjuk nagyobb figyelemre, akkor az ősből alakot a nyárelőző egyszerűbb alakok közt kell keresnünk.

Ha e mellett későbbi behuzrolás és azután elszaporodás föl nem tételezhető s valamely vidéken a fajoknak nagyobb számát mint a leszármazás tagjait tekintjük; ekkor az európai pirosvirágú *Odontites* mai széttagozódásának színhelye Svédország, a hol kis területen két nyárelőző faj (*O. verna*, *O. litoralis*) terem, az elsőnek megvan ott a keskeny levelűje (*O. pratensis*), ott a nyárkövetője (*O. interfoliata*), ezenkívül a nyárkövető fajok közös törzse, az *O. Odontites* L. (*O. serotina* LAM.) is ott terem, tehát a szétágazásnak egész centruma van ott.

A fejtegetett fajok között legjobban különválnak az *O. litoralis*; valószínűleg az áthidaló alakok kihalása következtében valamennyi más fajtól mereven elszakadt. A többi faj közt az összefoglaló láncszemet könnyebben megeljük. — A svédországbeli széttagozódás formája a következő:

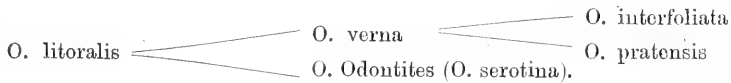

A délibb, melegebb vidéken, hazánkat is beleszámítva, a leszármazásnak újabb középpontja az *O. verna*, melyből a nyári *O. pratensis* a kontinentalis vidéken formálódott. Különvált típus itt továbbá az *O. canescens*, melytől ismét a délkeletibb *O. rigida* vezet az *O. Odontites*-hez. Emez maga is két törzssarjat bocsát (*O. divergens*, *O. villosula*); míg a nagybrakteás eltérése, az *O. stenodonta*, visszavág az *O. verna* eltérései felé. E szétszármazás a következő:

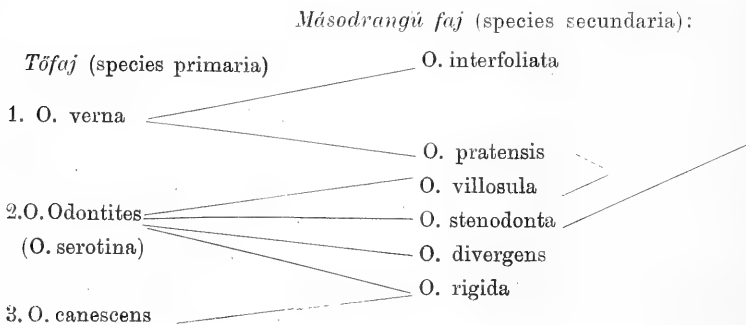

Az egész európai szétágazást a következő mutatja :

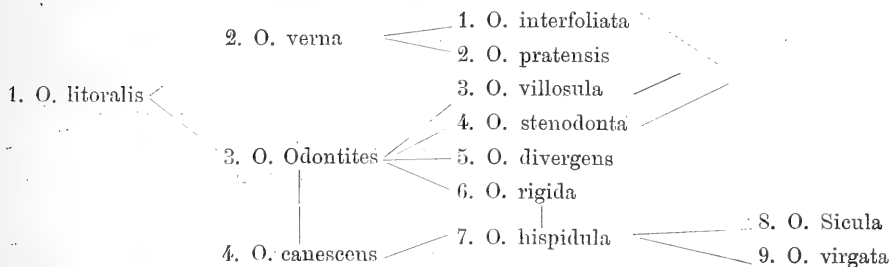

Ha e leszármaztatás az említett kétség és nehézség nyomán s a kiholt fajok és eltérések ismerete nélkül az ismeretlen valóságnak meg nem felelne, a mai systematicai széttagozódásnak és rokonsági kapcsolatnak kétségtelen helyes kifejezője.

Ha a gyakoribb öszi és systematicai typust vesszük kiindulásul, akkor a systematicai szétágazás következő :

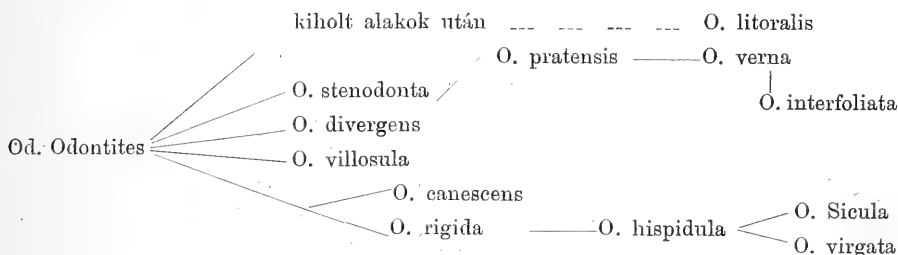

Systematica. A hazai és rokon *Odontites*-fajok morphologiai, biologiai és geographiai sajátságait iparkodtam összhangzásba hozni. Következik a systematicai rész, a geographiai meg a biologiai sajátságok alapja, mert a systematicai bélyégeknek pontos szét nem választása nélkül amazok alapja és magyarázata hámis; a biologiai és növénygeographiai magyarázat csak akkor lehet jó, ha a systematicai megállapítás és rendezés helyes.

E rész megkezdése előtt még azt említjük meg, hogy a fiatalabb *Odontites* HOFFM. Umbell. 1816. p. 116. tulajdonképen *Bupleurum*, mely itt számba nem jó; továbbá, hogy itt a sárgavirágú, hazánkban tagozatlan *Odontites*-t, illetőleg *Orthantha*-t is mellőzzük. Ebből nálunk az *O. lutea* (L.) var. *linifolia* L. terem, a typust csak Békás-Megyer homokdombjain láttam, a var. *linifolia*-val (*Euphr. Coris* CR.) vegyest.

Typum *Od. luteae* in Hungaria solum ad Békás-Megyer vidi, var. *linifolia* frequentior.

Az *Odontites* systematicai fejtegetésének és nomenclaturai megalapításának nyitja és kiinduló pontja, a prioritás alapján, az *Euphrasia Odontites* L. α , melyet az autorok eltérően s gyakran hamisan értelmeznek. Legelőször azt a kérdést kell megoldani, melyik faj a LINNÉ *E. Odontites*-e, mert a nomenclatura, az elsőbbség elve nyomán, az *E. Odontites* szerint alakul. A mint következik, az *E. Odontites* L. α más nem lehet, mint a későbbi *E. serotina* LAM. E szerint az *Euphr.* vagy *Odontites verna* BELL. az *E. Odontites* synonymiájából felszabadul s egészen más fajcsoportnak közös vagy nyárelőző fajnak külön neve lesz.

Az európai gyakoribb és már LINNÉ előtt is ismeretes *Odontites* eltérései keskenyebb- és szélesebb-levelű, nyárkövető és nyárelőző faj köré csoportosulnak. E tekintetben nem nehéz megállapítani, mit értett LINNÉ az *Euphrasia Odontites* név alatt, ámbár sok autor, WILLDENOW,¹ SCOPOLI,² MOENCH,³ LAMARCK,⁴ GAUDIN,⁵ FRIES,⁶ WILLKOMM és LANGE⁷ stb., hazánkban pl. HOLUBY⁸ kivételével és kivülem,⁹ közönségesen megfordítva veszik, hihetőleg a legtöbb autor másnak a véleményét egyszerűen csak lemásolván.

LINNÉ az *E. Odontites* α -ról ezt írja: «foliis linearibus» s tőle mint var. β -t elválasztja az *Euphrasia silvestris maior purpurea latifolia*-t Columna Euphrasis-ából (I. p. 201. t. 202. fig. 1.). Már ebből is látszik, hogy LINNÉ az *E. Odontites* típusa alatt keskenylevelű fajt értett.

A 457. oldalon közölt idézetekből továbbá ismét világos, hogy LINNÉ *E. Odontites*-nek nyárkövető fajt nevezett. Keskenylevelű, késő *Odontites*, Európa középtájain és tovább kelet felé általában nem ritkaság, LINNÉ tehát egész helyesen és természetesen járt el, midőn ezt az előtte ismeretlenül nem maradhatott *Odontites* «*serotina*»-t egyenesen mint természetes típust *Euphr. Odontites*-nek megnevezte. LAMARCK későbbben, LINNÉ idézésével a késő és keskenylevelű *Odontites*-t szükségtelenül *Euphrasia serotina*-nak nevezte. Hogy LAMARCK az *Euphr.* illetőleg *Od. serotina* LAM. leírásakor egyenesen LINNÉ *E. Odontites*-ét értette, mindenki könnyen meggyőződhet róla, ha LAMARCK ismertetését az Encycl. II. köt. 400. old. elolvassa. Az *E. verna*-ról csak az Encycl. pótlékában van szó (1811, p. 595.).

LINNÉ *E. Odontites* β -ja, az *Euphrasia maior latifolia* kétségtelenül

¹ WILLDENOW, Spec. pl. III. 194.!

² Flora Carniolica, edit 2. 435.!

³ Methodus p. 439.!

⁴ Encyclop. II. p. 400.!

⁵ Fl. Helvet IV. p. 113.!

⁶ Summa veget. Scandín. p. 196.!

⁷ Fl. Hispan. II. 617.!

⁸ Fl. des Trencsiner Comitatus, Trencsén 1888. 87. old.

⁹ Vasvármegye növényföldr. 230. 1 (1887).!

az *E. verna* BELL., mely úgy nagyjából tekintve, valóban úgy tetszik, mintha az *E. Odontites*-nek nagyobb- és szélesebb-levelű eltérése lenne.

Engem fejtegetésemben LINNÉ szavának értelme vezérel. LINNÉ szavát (maior, *latifolia*) szó szerint kell érteni. Ez csakis a délibb vidéki *O. verná*-ra illik, nem pedig a keskenylevelű *O. serotiná*-ra. Az «*Eufragia silvestris maior purpurea*» eredeti képének mását PENZIG OTTÓ, páduai tanár szíveskedett velem közleni COLUMNA munkájából. Ez vagy kicsinyített, ágas *O. verná*-t ábrázol interfoliatio nélkül, vagy a kisebbített rajz más délibb vidéki faj nyomán (*O. canescens*?) készült. A kisebbített képre a *latifolia* nem egészen jól illik reá.

Ha LINNÉ az *E. Odontites* alatt hazájabeli növényt is értett, ez szintén csak az *E. serotina* lehetett, mert ez Scandinaviában valóban terem,¹ FRIES pedig i. h. azt mondja: «planta in Scandinavia nunquam verna est», tehát LINNÉ hazai *E. Odontites* alatt *O. verná*-t már ezért sem érthetett. Az *E. verná*-t Svédországban csak később ismerték fel,² sőt lehet, hogy LINNÉ ideje után hurezolták be oda s a megfelelő éghajlat alatt elszaporodott.

Ezek után KOCH D. és utána sok újabb autor LINNÉ «*latifolia*»-ja ellenére, nem helyesen tekinti a var. β -t LAMARCK keskenylevelű *E. serotiná*-nak; ellenben a «*foliis linearibus*»-ra meg nem felelően állapítják BELLARDI szélesebb-levelű *Euphr. verná*-ját. Az *Euphr. Odontites* más mint *E. serotina* LAM. nem lehet.

A hazai *Odontites* rendszere a következő:

Systema *Odontitidum* Hungariæ sequitur:

I. Aucticalyces.

Calyces inferiores fructiferi 7—9 mm. longi, tubulosi, dentibus lanceolatis, porrectis, latitudine conspicue (2—3-plo) longioribus, tubo autem calycis æquilongis, aut fructifero paulo longioribus. «Calyce cum dentibus argutis fructum lineari-ligulatum æquante.»³

a) *Dolichocomae*.

Bracteis in apice caulis longam comam formantibus:

1. *Odontites verna* BELL.

2. *O. interfoliata* BORB. ined.

b) *Brachycomae*.

Bracteis in apice caulis comam brevem formantibus:

3. *O. pratensis* (WIRTG.).

¹ LINNÉ, Fl. Suecica 1755. p. 213. FRIES l. c. SCHULTZ, Archiv. de Flore 1861. 315. NYMAN, Consp. Fl. Europ. 550.

² Oesterr. Botan. Zeitschr. 1897. 184.

³ REICHENBACH fil. Icones XX. (1862) p. 57. Confer etiam KERNER, Oesterr. Botan. Zeitschr. 1874. p. 116. (Vegetationsverhältn. 1286).

II. Minoricalyces.

Calyces fructiferi circiter 5 mm. longi, campanulati, canescenti-pubescentes vel hirsuti, dentibus a capsula parum patentibus, latitudine longioribus, lanceolatis, aut fere æquilongis ac latis, triangularibus, tubo circiter æquilongis, aut illo paulo brevioribus. «Calyce cum dentibus latiusculis fructum oblongum æquante.» Bracteis florum longitudinem vix aut non superantibus, aut ea brevioribus.

a) Pubescentes:

Partibus vegetationis usque ad calycem breviter atque adpresse pubescentibus. Herbæ sæpius minus rigidæ.

Longibracteae, bracteis florem superantibus.

4. *O. stenodonta* BORB.

Brevibracteae, bracteis florum longitudinem æquantibus, aut brevioribus.

α) *Longifoliae*, foliis anguste atque elongato-lanceolatis.

**Stenodontae*, dentibus calycis latitudine sua 2—3-plo longioribus, lanceolatis.

5. *O. divergens* JORD.

O. stenodonta, bracteis elongatis neglectis, *O. Sicula* Guss., *O. rigida*, *O. virgata*, *O. hispidula*, hirsutie neglecta, huc pertinerent.

***Platyodontae*, dentibus calycis breviter triangularibus, fere æquilongis ac latis.

6. *Odontites* *Odontites* (L.).

7. *O. villosula* SCHUR.

β) *Brevifoliae*, foliis abbreviatis, latioribus, magis ovato-lanceolatis.

8. *O. litoralis* FR. calyce platyodonto.

9. *O. canescens* (RHB.) calyce stenodonto.

b) *Hispidulae*.

Partibus vegetationis usque ad calycem canescenti-hirsutis vel hirtis, siccatis nigricantibus. Caulis rigidior, inferne induratus.

Pili magis adpressi:

10. *O. virgata* LANGE.

11. *O. rigida* BORB. ined.

Pili magis patentés:

12. *O. Sicula* (Guss.).

13. *O. hispidula* BORB. ined.

A fajok és eltérések nyárelőző vagy nyárkövető virágzás és gyümölcsözés szerint a következőképen oszlanak szét:

- | | |
|---|--|
| 1. <i>Species postverna, prae aestiva</i> : | 2. <i>Species serotina, post aestiva</i> : |
| <i>O. litoralis</i> (species monomorpha), | — |
| <i>O. verna</i> , | <i>O. interfoliata</i> , |
| — | <i>O. pratensis</i> , species quoad flo- |
| — | rendi tempus intermedia, |
| — | <i>O. stenodonta</i> , |
| — | <i>O. canescens</i> , |
| — | <i>O. rigida</i> , |
| — | <i>O. hispidula</i> , |
| — | <i>O. divergens</i> , |
| — | <i>O. Sicula</i> , |
| — | <i>O. virgata</i> , |
| <i>O. villosula</i> , | <i>O. Odontites</i> . |

Species verna nulla.

E szerint az *Odontites* faja lehet egyforma (species monomorpha, *O. litoralis*) vagy kétalakú (sp. tempore dimorpha), mint az *O. verna* az *O. interfoliatá*-val. A nyárkövető fajok ezenkívül jobban tagolódnak. Ezen időbeli eltérések közé, mint középalak az *O. pratensis* vagy *O. macrocarpa* esnék, a mely ágatlansággal kezdi virágzását, azután ágasabb, végre ősszel nagyon ágas, de interfoliatioja nincs. Az évszakhoz szintén így alkalmazkodó *Gentianá*-k közt a *G. depauperata* (ROCHEL) ilyen, a mely a Tátrának felkai völgyében július közepén virít, de az Öttó sziklafalán szeptember közepén is virágzásban van (CZAKÓ exsicc.), s ekkor is a nyárelőző fajok jellemző tompa levelét látni rajta.

Anthesis *Odontitidum* postverna atque post aestiva cum organis herbae harmoniat et in habitu notisque bene exprimitur. Interfoliatio plantarum,¹ praecipue *Rhinanthacearum* post aestiva adeo eminens, ut herbam, quando lecta sit, tempore legendi haud notato, tuto cognosceremus. Herba sine interfoliatione exeunte vere lecta est. Homologiam interfoliationis extremam in *Chamaedrybus Veronicarum* videmus, quarum caulis semper coma sterili terminatur. Confer etiam squamas *Dianthorum*.

Character morphologicus. Notae specificae *Odontitidum* insignes in calyce praesertim quaerendae. Calyce persistente speciem *Odontitidum* diutius atque tutius, etiam ex frustulis et fructificandi tempore, distinguere vales, quam foliis atque floribus deciduis (cfr. p. 453—54).

Etiam pubescentia herbae speciem saepius distinguit. Pubes formarum postvernarum plerumque laxior et magis patula, in formis post aestivis magis adpressa. *O. Sicula*, *O. hispidula* atque *O. rigida* hirsutiae praecipua ab affinibus differunt.

¹ Exempla videas p. 446.

Folia formarum vernalium maiora atque latiora esse solent, internodia sæpius superant, apice breviter angustata, neque adeo, sæpius fere a basi longe acuminata, veluti in formis serotinis. Foliis brevioribus *O. divergens*, his latioribus et brevioribus (ut *Rhinanthorum Rh. ellipticus* et *Rh. Alectorolophus* Scop. = *Rh. Freynii* KERN.), argutius serratis *O. canescens* excellit.

Rami elongati atque horizontaliter divergentes *O. divergenti* sunt proprii. Cfr. GREN. et GODR. Fl. Fr. II. p. 607.

Racemus *Odontitidis litoralis* arrectus, in ceteris nutans.

Bracteas elongatas, floribus longiores, in apice racemi longe comosas, species vernæ possident. Inter postæstivas nonnisi *O. stenodonta* grandibractea; in ceteris bracteæ florem vix superant, neque in apice caulis longam comam formant.

Flores minimos *O. divergens* profert. Antheræ *Odontitidis Kochii* «imberbes» falso sic dictæ;¹ huius quoque barba in antheris distincta aut magis evanescens, ut in speciebus australioribus sæpius videmus.

Character biologicus. Folia *Odontitidum* facile decidua, fragilia, siccata etiam nigricantia, præsertim illa specierum australium.

Genus *Odontitidum* per tempus solstitialia in species *postvernæ*, *praesolstitiales* (maj. jun., jul.) atque *postsolstitiales*, *postæstivas* (aug., sept., octob.) separatur, veluti *Leucoium*, *Spiranthes*, *Gentiana* etc., quamquam species posteriorum inter se magis diversæ sint.

Forma vernalis atque postverna semper simplex aut simplicior, pauciet breviramea, foliis et internodiis paucioribus, prioribus maioribus atque latioribus, internodia superantibus. Ramis summis et racemo paria foliorum sine floribus interposita nulla. Habitus tenuior, elongatus, haud pyramidalis, caulis magis villosellus, pube enim laxiore, magis patula, haud adpressa. Flores, calyces atque fructus vernalium atque postvernarum plerumque maior, fructus ante æstatem aridam maturus. Vita quotannis brevior.

O. verna in Croatia junio, forma *O. Odontitidis* postverna in Hungaria exeunte jun. et ineunte julio floret. *O. macrocarpa* mense jul. flores fructusque profert, dein ramosior, autumno autem ramosissimus fit, absque interfoliatione, florendi tempore igitur quasi intermedia, veluti *Gentiana depauperata* Rochel, a medio julio usque ad mediam septembrim in vallibus Tatræ obtusifolia manet.

Species postæstiva, dum quotannis diutius cresceret, elatior, ramosior, ramis magis numerosis, foliosis longioribusque, quam forma prææstiva, excellit. Etiam internodia plurima, folia minora, sed multo crebriora,

¹ FREYN, Flora von Süd-Istrien, p. 159. GREMLI, Exursionsflora für die Schweiz ed. VI. p. 332.

internodiis æquilonga aut illis breviora. Inter ramos summos et racemum terminalem paria foliorum plura interjecta, ex quorum axillis flos nullus egreditur (*interfoliatio*), ramos igitur summos non flores, sed folia sterilia sequuntur. Habitus formarum postæstivarum plerumque pyramidalis, pube magis adpressa. Flos, calyx atque fructus, quam in postvernīs, minor sed multo copiosior; æstate aut autumno maturat.

Geographia. *O. Odontites* apud nos maxime dispersa, frequens; in Hungaria austroorientali et Hæmo *Odontitidi rigidæ* locum cedit. *O. verna* solum in Croatia, *Od. canescens* autem in ditione Karstiana, nec non in Dalmatia et Hæmo crescit. In Hungaria occidentali *O. stenodonta* (*O. Odontitidi* affinis) et *O. macrocarpa* (*O. vernæ* proxima) *O. vernam* cum *O. Odontitide* conjungit. Series formarum in Hungaria gradatim distribuitur, quod etiam geographiæ respondet. In parte maxime austro-occidentali enim *O. canescens*, dein *O. verna* invenitur, in Hungaria occidentali *O. stenodonta* atque *O. macrocarpa* sequuntur, denique in parte centrali et orientali *O. Odontites* abundat. *O. litoralis*, apud nos aliena, geographice maxime distincta est.

Centrum vegetationis *Odontitidum* nunc Suecia esse videtur, ubi spatio minori species vernæ duæ (*O. verna*, *O. litoralis*), forma *O. vernæ* postæstiva (*O. interfoliata*) et typus systematicus (*O. Odontites*) crescit. In Europa australi ex centro secundo *Odontitides* extensæ sunt. Descendentiam specierum vide p. 450—51, quæ affinitati systematicæ absque omni dubio respondet.

Species antiquissima, sed sæpissime confusa est *Odontites Odontites* L. sub *Euphrasia*.

Herbam, quæ a Linnæo *Euphrasia Odontites* nominata sit, dicere haud difficile est. Ille enim *E. Odontitidi* α folia angusta, «linearia» adscripsit, eamque a var. β : *Euphrasia silvestri maiore* purpurea *latifolia*, Column. Euphr. I. p. 201 distinxit. Jam ex his videri potest, ut *E. Odontites* L. α species *angustifolia* sit.

Inter synonyma *E. Odontitidis*, a LINNÆO in Horto Cliff. p. 326. Nr. 2. laudata, adest præterea:

«*Pedicularis serotina* purpurascente flore» TOURN. Instit. 172.¹

«*Euphrasia altera*» DODON., Pempt. 55 «*Julio* ac aliquot post mensibus cum flore conspicitur».

«*E. pratensis rubra*» MORISON, Hist. III. p. 431, ser. II. tab. 24. fig. 10., floret aug. sept., — quæ omnes ex descriptionibus certissime ad speciem serotinam spectant.

¹ Phrasis hæc TOURNEFORTII etiam a LAMARCKIO (Encycl. II. 400) ad *Euphrasiam serotinam* reducitur.

Euphrasia Odontites L. est igitur certo certissime species *angustifolia*, *postæstiva*, eadem species, cui postea LAMARCKIUS, ipsam speciem LINNÆANAM revocans, *Euphr. serotinae* nomen imposuit, et quæ in patria LINNÆI quoque, in Suecia revera crescit. «Planta in Scandinavia nunquam verna est».¹

Varietas autem β LINNÆANA «*maior*», «*latifolia*» absque omni dubio *Odontitidem vernam* BELL. sistit, quæ in Suecia postea detecta est.

Euphrasia Odontites sic recte interpretatur a WILLDENOWIO, SCOPOLIO, LAMARCKIO, MOENCHIO, GAUDINIO, FRIESIO, WILLKOMMIO et LANGEO, HOLUBYO etc.,² autores autem plurimi, præsertim KOCHIUS³ *O. vernam* BELL. *latifoliam* pro typo *Euphrasie Odontitidis* sumunt, *E. serotinam* LAM. vero *angustifoliam* — verbis («*latifolia*») LINNÆI contradicentibus — ab *Od. Odontitide* diversam speciem distinguunt. Verba LINNÆI: *maior latifolia* non nisi ad *O. vernam*, nequaquam in *O. serotinam* quadrat. Icon autem COLUMNÆ, a LINNÆO citata (*Euphr. t. 202. fig. 1.*), cuius copiam mihi profess. illustrissimus, O. PENZIG, benigniter communicavit, aut *O. vernam* diminutam ramosam sine interfoliatione, aut speciem aliam ditionis australis (*O. canescentem?*) exhibet.

A fajok és eltérések eligazító táblázata.

- | | |
|--|--|
| 1. A termést záró kehely 7—9 mm. hosszú; a foga jóval keskenyebb, mint hosszabb, a kehely csövével körülbelül egyenlő hosszú, lándsás, nem rövid háromszögletű. A hegye-level a virág hosszúságát jóval túléri ... 2 | |
| — A termést záró kehely legfeljebb 5 mm. hosszú; a foga lándsás, szélességénél hosszabb vagy háromszögletű, ekkor körülbelül akkora széles, mint a minő hosszú, a kehely csövével egyenlő hosszú vagy rövidebb. A hegye-level a virágnál rendszeren rövidebb ... 5 | |
| 2. Levele szélesebb, széles alapból keskenyedik; hegye-levele a szár tetején hosszabb üstökké alakul ... 3 | |
| — Levele keskenylándsás, hegye-levele a virágzat csúcsán röviden üstökös 4 | |
| 3. Fűve szétállón borzas, szára ágatlan, ha ágas, a legfelső ág még az alsó virág között olyan levelek közbeiktatva nincsenek, a melyeknek tövéből virág nem fakad. Levele szélesebb alapból hosszú lándsás, ritkán fogas, lassan keskenyedik, fürtje laza, virága nagyobb, tokja csúcsa kerekített ... O. verna. | |

¹ FRIES, Summa vegetab. Scand. p. 196.

² Vide literaturam p. 452.

³ In RÖHLING Deutschlands Flora IV. p. 352. Synops. I. 547. Confer etiam Oesterr. Botan. Zeitschr. 1897. 184—86.

- A tövétől kezdve ágas, lesimult szőrezetű, legfelsőbb ága meg a szár-
tetőző virágfürtje közé több pár levél van közbeszöve, a mely mellől
virág nem fakad. Levele alja kissé keskenyedik, lándzsás, a kehely foga
a csövénél hosszabb **O. interfoliata.**
4. Szára alacsony, ágatlan, kurta-ágú, vagy ha nagyon ágas is, a felső ág
meg a virágfürtje közé szőtt meddő levele nincs. Virága meg a termése
az előbbiekenél valamivel apróbb. Levele lassan keskenyedik, kelyhe
szétálló szőrtől szürkélik **O. pratensis.**
- Szára nagyon ágas, közbeszakítva meddő levelekkel, szárán levő levele
csaknem az aljától kezdve keskenyedik, kelyhe lesimult- és apró-szőrű
..... **O. stenodonta.**
5. Fűve, kivált a szárnak felső felében szürke, keményebb-szőrű, merev,
az alsó része kórósodik, levele keskeny, hosszú. Mind nyárkövető 6
- Fűve kurta- és lesimult-szőrű, midőn szőretől jobban szürkélik, akkor
kurtalevelű 9
6. Szőrezete inkább lesimul, kevésbé szürkéllő 7
- Szőrezete szétálló, szürkélik 8
7. Sűrűn vesszős ágú, ága hatalmas, sűrűn leveles, levele lándzsás, nagyon
érdes, fürtje sűrűvirágú, porfejtője egész kibúvik a párta alul
..... **O. virgata** LANGE.¹
- Érdesszőrű, ága s rajta a levelek száma inkább a rendes, levele szál-
lándzsás, lassan hegyesedik, porfejtője a felső ajak alól nem egészen
bujik ki. Fürtje laza, tokja fordított szívforma **O. rigida.**
8. Virága sárgáspirosas, apró **O. Sicula.**
- Virága piros, nagyobb **O. hispidula.**
9. A hegye-level a virágnál jóval hosszabb, a kehely foga keskeny
..... **O. stenodonta.**
- Az alsóbb hegye-level akkora hosszú, mint a virág 10
10. Levele rövid 11
- Levele megnyult, lándzsás 12
11. Nyárkövető faj, szára nagyon ágas, meddő levelekkel közbeszakítva,
virágzata bókoló, levele tojásdad-lándzsás, élesen fűrészelt, kelyhe foga
hegyes **O. canescens.**
- Nyárelőző faj, ágatlan vagy kevéságú, fürtje egyenes felálló, laza, levele
kissé husos, tompán fűrészelt, tojásdad-elliptikus. Kehelyfoga kerekített
tompá **O. litoralis.**²

¹ WILLK. és LANGE. Fl. Hisp. II. 1870. 617. (*O. purpurea* γ *stricta* LANGE, Pugill. 216. 1863.)

² *E. Odontites* var. *distans* PETERM. ex *O. Kuntzei* Taschenflora von Leipzig, 1867. p. 99 huc pertinere videtur.

12. Ága megnyult, csaknem vízszintesen szétterpeszkedik, a csúcsával ívesen fölemelkedik. Levele rövid, lándsás, röviden hegyezett; kelyhefoga háromszögletűen lándsás... .. **O. divergens.**
 — Ága hegyes szög alatt terjed, levele hosszú lándsás, hosszan hegyezett, kelyhefoga inkább háromszögletű... .. 13
13. Szára ágatlan, ha ágas, a legfelső ága meg a virágfürtje közt meddő levelek nincsenek, kissé szétálló- és kurtaszőrű... .. **O. villosula.**
 — Szára nagyon ágas, meddő levelekkel közbeszakított, kurta-, lesimultszőrű. Levele szálas lándsás, termése keskeny, hosszas, a kehely fogai közül kiemelkedik, fölfelé elkeskenyedek... .. **O. Odontites.**

Clavis specierum varietatumque analytica.

1. Calyces fructiferi 7—9 mm. longi; dentes eorum latitudine conspicue longiores, tubo circiter æquilongi, lanceolati, haud breviter triangulares; bracteæ longitudinem florum plerumque conspicue superantes 2
 — Calyces fructiferi circiter 5 mm. longi; dentes lanceolati, latitudine longiores, aut triangulares, fere æquilongi ac lati, tubo æquilongi aut breviores. Bracteæ floribus plerumque breviores... .. 5
2. Folia anguste lanceolata, bracteæ summæ breviter comosæ... .. 4
 Folia latiuscula, e basi latiore attenuata, bracteæ summæ longe comosæ... .. 3
3. Herba patenter hirtula, caulis simplex, aut ramis summis et racemo terminali folia sterilia nulla interjecta. Foliis e basi latiore rotundata sessilibus, oblongo-lanceolatis, remote serratis, sensim angustatis; bracteis oblongo-lanceolatis, flores conspicue superantibus. Flores laxè racemosi, flores maiusculi; capsula (ex FREYN) apice fere truncata **O. verna.**
 — A basi ramosa, adpresse puberula, inter ramos summos et racemum paria foliorum inserta, ex quorum axillis flores egrediuntur nulli. Folia basi parum angustata, lanceolata; dentes calycis tubum superantes
O. interfoliata.
4. Caulis humilior, simplex aut paucirameus ramosissimusque, at foliis interjectis nullis; flores et fructus quam in præcedentibus paulo minores, folia sensim angustata; calyx pilis patentibus canescens
O. pratensis.
 — Caulis ramosissimus, foliis sterilibus ramo summo suprapositis, fere a basi acuminatis; calyx adpresse, brevissime puberulus **O. stenodonta.**
5. Herba postæstiva, canescenti-hispida aut scabrius puberula, rigida, foliis elongatis... .. 6
 — Herba adpresse breviter puberula, aut quum magis canesceret, brevifolia... .. 9

6. Herba pilis magis adpressis vestita 7
 — Herba pilis magis patentibus canescens 8
7. Dense virgato-ramosa, ramis validis, dense foliatis, foliis lanceolatis, scaberrimis, racemo densifloro, antheris omnino exsertis
O. virgata LANGE (n. v.)
 — Nigrescens, scabro-pubescens, ramis haud validis, modice foliatis, foliis lineari-lanceolatis, sensim acuminatis, racemo laxo, antheris inferne inclusis, capsula obcordata O. rigida.
8. «Floribus luteo-carneis, capsulis apice villosis», flos parvus O. Sicula.
 — Corolla rubra, maior O. hispidula.
9. Bracteæ inferiores flore conspicue longiores, calycis dentes angusti
O. stenodonta.
 — Bracteæ inferiores floribus æquilongi 10
10. Folia abbreviata 11
 — Folia elongato-lanceolata 12
11. Caulis ramosissimus, interfoliatus, racemo nutante, foliis ovato-lanceolatis, argute serratis, calycis dentibus acutis. Species postæstiva
O. canescens.
 — Species postverna, obtusifolia. «Caule simplicissimo, l. ramis paucis strictis virgato, racemo arrecto, foliis latioribus, brevioribus carnosulis, (obtusè dentatis), bracteis flore purpureo brevioribus (vel iis æquilongis), capsula exserta», emarginata. Inflorescentia laxa. Calycis dentes rotundato-obtusi (Europ. boreal. litor.) O. litoralis.
12. Rami elongati, fere horizontaliter divaricati, apice arcuato-adscedentes, folia breviter lanceolata, breviter acuminata, bracteæ lanceolatæ, inferiores calyce paulo longiores, dentes calycis triangulari-lanceolati, latitudine sua longiores, tubo fere æquilongi aut paulo breviores.¹ (Gallia, Villeurbanne!) O. divergens.
 — Rami patentés, folia elongato-lanceolata, longe acuminata, calycis dentes magis triangulares 13
13. Caulis simplex vel parce breviterque ramosus, villosellus, non interfoliatus O. villosula.
 — Caulis ramosissimus, adpresse puberulus; ramis summis et racemo folia sine floribus interjecta; foliis lineari-lanceolatis; flos 8—9 mm. longus, calyx 5 mm., dentes triangulares, fructus anguste oblongus, calyce emergens, apice attenuato O. Odontites.²

¹ Calyx adpressus, capsula inferne non attenuata, apice rotundata. (BOREAU Flore du centre de la France I. p. 249, 490. 1857.)

² Calyx parum patens, capsula basi attenuata, apice emarginata (BOREAU l. c.).

Descriptio specierum.

1. **Odontites Odontites** L. *α*, in libro de Spec. pl. I. 1753. p. 604, sub *Euphrasia Odontitide*, exlusa var. *β*. — Typus *Odontitidum* in Europa frequentissima. Exemplaria nostra cum borealibus: Fennicis (NYLAND, Helsingfors, legit. R. HULT) omnino conveniunt.

Descriptio *E. serotinae* LAM. in libris botanicis pluribus bona. Cnfr. p. 460.

Synonyma:

- Euphrasia Odontites* L. l. c. *α*! NEILL., Fl. v. Nieder-Oesterr. 564!
Euphrasia tardive LAMARCK, Encycl. II. 1786. p. 400!
Euphrasia serotina LAM., Fl. Fr. ed. 2. 1793. III. 350. LAM., et DC. Fl. Fr. III. 1805. 474!
Odontites vulgaris MOENCH, Method. 1794. 439! non STEV. (p. 468.)
O. rubra GILIB., Fl. Lithuan. II. 1781. 126. Exerc. physiol. 1792. 127! ob «folia floralia minora» (jun., jul., aug.), LANGE, Handbuch 421. LEDEB. Fl. Ross. III. 261.
Euphrasia Odontites (rubra) PERS., Synops. II. 1807. 150.
Euphrasia Odontites var. *arvensis* WIRTGEN, Fl. der preuss. Rheinprovinz. 1857. 337.
Bartsia Odontites HUDS., Fl. Angl. ed. II. 1778. 1, 268. Host, Fl. Austr. II. 183. REICHENB., Icon. XX, t. 106! SCHULTES, Oesterreichs Fl. II. 178!
B. serotina BERT., Amoen. Ital. 33.
Euphr. Odontites var. *angustifolia* Coss. et GERM., Fl. Paris. I. 303. 1845.
Euphr. Kochii Békésvárm. fl. 81, ob pubem canescentem, non F. SCHULTZ.
Odontites serotina RECH., Fl. Germ. excurs. 1831. 359 excl. var. *β canescente*.
O. rubra β serotina G. BECK, Fl. v. Nieder-Oesterr. 1063.

Per totum Hungariæ regnum, ditione australi excepta, in pratis subhumidis crescit, ad meridiem speciebus aliis locum cedit.

A Drávatól (Zákány, Drnye), a zalai Récsétől, Gösfától (Vasvárm.) és Kis-Mártontól Somló-Vásárhelyen, Székes-Fehérváron, Budapesten, Nyiregyházán, Békés- és Biharvármegyéken át (Vésztő, a Sziládi lápon, Kót, Iráz) Erdélyben Sárdig, Borbándig (HAYNALD!), Vizaknáig (RICHTER L. és STEFFEK), Kecskeméttől Szécsényig, Balassa-Gyarmatig (HAYNALD!), Váczig, Mátra-Szele, Nedeliste (RELL), Nádasd (Borsod), Somodi (Abauj, legit REUTER), Trecsén, Ozor (BOHATSCH!), Bohuslavica, Csütörtök (Trecsénvárm., HOLUBY), Stubnyafürdő, Mosócz, Lueski, Zólyom-Brézó, Liptó-Szent-Iván, Késmárk, Gerény (Ungvárm., MENDLIK) és Ökörmező (VÁGNER) körül.¹

¹ Az általában elterjedt növénynek valamennyi ismert vagy ismeretlen termőhelyét itt elő nem számítom, a végső állomással inkább csak példát akarok előhozni a most ismételt megvizsgáltam növények közül.

Horvátországban Zágráb és Lašćina körül (VUKOT., ROSSI), Lepavina (BORB. 1883), Stative mellett Károlyváros vidékén (ROSSI).

Alsó-Ausztriában Wilfersdorf (ULLEPITSCH), Puchberg (BRANDMAYER) ad *O. canescentem* accedit.

Salzburgban: Kapreiner-Thal, Pinzgau (L. SACHSLEHNER).

Romania: Rimnicu Vilcea in pratis montanis (GRECESCU!).

Varietatem *leucantham* m. (flore albo, LAMARCK l. c. (401) in dicione nondum vidi.

Aberratio præfloreans:

β *O. villosula* SCHUR., Enum. pl. Transsylv. 1866. 511. (*O. serotina* a *callicola* SCHUR., ibid. exclus. synonym., *O. verna* FUSC Fl. Transsylv. excurs. 497) «Plus minusve villosa, subincanescens.» Varietatem sistit *O. Odontitidis* prææstivam simplicem aut parum ramosam, ramis sat abbreviatis. Ramis summis et floribus infimis folia interjecta nulla, ex quorum axillis flores egerminarent. Exeunte julio et ineunte augusto magis ramosa fit, sed foliis sterilibus interjectis nullis.

A nyárelőző viritás. Még ha július második felében és augusztus elején jobban elágazik is, közbeiktatott levele nincs, hanem a legfelső ágára mindjárt olyan levél következik, a melynek tövéből virág fakad.

Budapest körül a Rákoson meg a Római fürdőnél június második felében és július elején, a Balaton körül egész júliusban, Gósfá (Vasvárm.), Mózs körül Szegszárd m. (HOLLÓS, július 1889), Pálics (BORB. 1879 július közepén), Mosóc, Petrosény (RICHTER L. 1893 július 20.) és Rodna körül (Valle vinuluj, Borberek, RICHTER L. 1893 augusztus 2, 12.).

Serbia: Zajčar (NIŠIĆ).

Rossia: Wologda (IVANITZKY, in herb. mus. nation. Budapest).

γ. var. *O. stenodonta* BORB., Magyar orvosok és természetvizsgálók Munkálatai XXIX. 1898, 194. old., in actis medicorum atque naturæ scrutatorum Hungariæ, XXIX. 1898, p. 194. brevissime indicata, ab *O. Odontitide* caractere ad *O. vernam* vergens. Forma inter *O. macrocarpam* et *O. Odontitidem* media, vix hybrida, posteriori similior.

Nyári alak, zöldellőbb az *O. Odontites*-nél; hosszabb hegye-levele, valamint nagyobb, 5—6 mm. hosszú kelyhe az *O. verna* felé vonja, de tőle keskeny levele, nagyon ágas szára, valamint az apróbb virágrészei és rövid kehelyfogá is megkülönböztetik. Szélesded alsóbb hegye-levele a virágnál feltűnően hosszabb és lefelé fordul, a felsőbbek a virágnál kevésbé hosszabbak. Kelyhe foga akkora hosszú, mint a csöve vagy csak valamivel rövidebb, háromszögűen lándzsás, keskenyebb, mint az *O. Odontites*-é, még egyszer akkora hosszú, mint a szélessége. Virága 1 cm. hosszú.

Forma serotina, magis ac *O. Odontites* virescens. Bracteis et calycibus maioribus ad *O. vernam* vergit, sed foliis angustioribus, longe attenua-

tis, caule ramosissimo, partibus florum minoribus, dentibus calycis abbreviatis etc. ab ea longe recedit.

Ramosissima, ramis patentibus, foliis latiusculis, illis *O. Odontitidis* paulo latioribus, basi latiore rotundata aut levissime subcordata sessilibus, apicem versus longe angustatis. Folia ex axillis florem nullam proferentia sæpius ramis summis atque floribus infimis interposita. Inflorescentia foliosa, elongata, secunda, bracteis inferioribus latiusculis, flores duplo superantibus, reflexis, superioribus longitudine florum rubrorum paulo longioribus, summis virgineis breviter comosis. Dentes calycis, minus ac in *O. Odontitide* canescentis, 5—6 mm. longi, tubum æquantes aut illo paululum breviores, triangulari-lanceolati, conspicue ac in typo angustiores, latitudine sua duplo longiores. Notæ ceteræ ab illis *O. Odontitidis* vix differunt. Styli vix exserti, flos 1 cm. longus.

A hazának kivált nyugati részén, füves, kissé nedves helyen: Arács völgyében (1893 aug. 20.), Somló-Vásárhely meg a Nagy-Somló közt, réten, az *O. Odontites*-szel (1880 aug. 29.), Kis-Márton (ALBACH *E. Odontites*-szel keverve), Trencsén, Trencsén-Teplicz (1897 aug. 23.), valamint Bosácz (HOLUBÝ), Parád (1872 aug. 15.) körül, Kótpusztán Bihar vármegyében, ritka.

In Hungaria præcipue occidentali rara.

♂. var. *O. divergens* JORD. in F. SCHULTZ, Archiv. fl. Fr. et Allem. p. 191 (1842—54), BILLOT exsicc. Nr. 604. et Adnot. 1855. p. 84! (absque diagn.), SCHULTZ, Herbar. norm., cent. 2, Nr. 111, anno 1851 lecta. (*O. serotina* b) *divergens* GREN. et GODR., Fl. Fr. II. 1850, 607).

A haza középtájain: Budapesten, a nádorkert körül, Pilis és Monor közt, Csép és Sziget-Szt-Miklós közt a Csepel szigeten, valamint Mátra-Szele körül Nógrád vármegyében, ritka.

In Hungaria centrali rara, in Gallia magis abundat.

Flores minores, 7 mm. longi, calyx 4 mm. capsula inclusa. Ramis divaricatis, foliis brevioribus, floribus minoribus a typo diversa (vide p. 464).

Ha még a különben eltérőbb *O. rigidá*-t is az *O. Odontites* körébe vonnók, négy eltérése is lenne: egy nyárelőző és három nyárkövető, tehát azonkívül, hogy a solstitialis idő az *Odontites*-t, *Rhinanthus*-t stb., valamint a *Gentianá*-k rojtosszirmúit is nyárelőző és nyárkövető fejlődésre szakította és ilyen fajai keletkeztek; egy-egy évszakban, kivált nyár utólján, más-más helyen, éghajlat alatt és egyéb természetes körülmény között több eltérés vagy faj keletkezhetik, míg más fajok változatlanok is maradhatnak, vagyis mai időnkben egyformák (species monotypicæ, monomorphæ, e. c. *Odontites litoralis*, *O. Sicula*).¹ Nyár utólján tehát ugyanannak a typusnak

¹ *Gentiana crispata* VIS., species ex descriptione atque exemplaribus sine dubio postestiva, quam tamen autores (WETTSTEIN, Die europäischen Arten der

más-más helyen trimorphismusa vagy tetramorphismusa is támadhat, míg a nyárelőző és nyárkövető fajok virágzása közé eső alakokból a saisontrimorphismust¹ is megteremtették. Kétségtelen, hogy a virágzás idejének a morphologiai bélyegekkal s a növény természetével való megegyeztetése biztos alap, a melyen tovább haladhatunk s a fajoknak sokfelé való szétágazását jobban megvilágosíthatjuk; mégis az újabb saisontrimorphismusban némi biologiai mázts a botanika bizonyos részének modernozását látjuk. A polymorph fajok közt a sok eltéréstől akár dekamorphismust vagy centimorphismust lehet megkülönböztetni s a szeder polymorphiájában már *Rubus centiformis* és *R. milliformis* is ismerünk. (Oesterreichische Botan. Zeitschrift 1892. 173.)

Herba postæstiva præter interfoliationem atque formam eius postvernam locis diversis, tempore quoque postæstivo variat, diversasque formas profert (*O. stenodonta*, *O. divergens*), ita ut variationis etiam alia causa sit, quam tempus postæstivum. Inter postæstivas præcipue *Od. Odontites* est polymorpha, *O. liloralis* aut *O. Sicula* autem monomorpha. Ex polymorphia generum specierumque et decamorphismum centimorphismumque distinguere vales.

2. *O. canescens* REHB. Fl. German. excurs. I. 1831. p. 359 pro var. *O. serotinae* nondum rite descripta, «pube tota subincana» plus-minus canescens, siccata nigricans. Caulis fere a basi ramosissimus, inferne induratus cum ramis breviter, reverse atque parum patule puberulus. *Folia atque bracteae breviora atque latiora*, quam in affinibus, argutius atque crebrius serrata, brevius acuminata, in inferiore parte latiora, e basi ovata lanceolata, aut fere ovata, ovato-lanceolata, internodiis conspicue breviora, florendi tempore plerumque decidua, utrinque satis adpresse pubescentia. Inter ramos summos atque flores infimos paria foliorum steriliū 1—5-na inserta.

Bracteae magis ovatae, eleganter serratae, calyce paulo longiores, cum hoc canescenti-pubescentes, pilis parum patulis, floribus æquilongæ, superiores etiam breviores. Calycis dentes longiores ac lati, lanceolati, tubo paulo breviores, conspicue angustiores quam in *O. Odontitide*. Corolla

Gattung aus der Section Endotricha, 1896. p. 8. MURBECK, Oesterr. Botan. Zeitschr. 1898. p. 46.) tempore quoque novissimo monomorpham esse tradunt, certissime tempore dimorpha est. Forma eius postverna (*G. amblyphylla* BOBE. Természettudományi Közlöny, 1896. 333.) in montibus Bosniæ et Croatiae crescit (in pratis alpinis montis Trebović ad Sarajevo, 2. jun. 1893 legit FIALA, in monte Poštak Croatiae l. Rossi), foliis oblongis, apice obtusis, angustissime violaceo-marginatis a *G. crispata* diversa. Posterio rem herbam, Croatiae novam, in monte Postak 3. Aug. 1896 cl. Rossi detexit.

¹ Oesterr. Botan. Zeitschr. 1898. p. 41, 90 etc.

cum calyce 4 mm. longo circiter 9—10 mm. longa, purpurea. Antheræ more affinium saltem sparsius barbatae.

Speciem sistit postæstivam magis litoralem Illyricam.

Synonyma et exsiccata:

Odontites seu *Euphrasia Kochii* F. SCHULTZ in Flora 1853. 557 absque diagn., ejus Herbar. norm. cent. II. 110. (solum nomen citatum), *E. Kochii* ej. Archives de Flore 1856. 233., absque diagn., ibid. 1861. p. 295 et 315 (absq. descript., sed autor ibidem var. *canescentem* RCHB. cum *O. Kochii* conjunxit), Herbar. norm. cent. VI. Nr. 535 (exemplar sine diagn. editum), Pollichia 1857. 119., 1859. 18., 1861. 114., 1863. 199. *O. Kochii* FREYN, Fl. v. Süd-Istrien 159 descripta; Verhandl. zool.-botan. Gesellsch. 1888. 48.; *E. Odontites* β, Vis., Fl. Dalm. II. 174. *Euphr. Kochii* Vis., Suppl. 81 absque diagn.

E. serotina KOCH, RÖHLINGS, Deutschlands Fl. IV. 353. Synops. 1837. 547., non LAM.

Od. rubra β, *divergens* WILLK. et LANGE, Fl. Hispan. II. 617. (non JORD.) huc pertinere videtur.

Euphr. Kochii FREYN in BAENITZ, Herb. Europ. 1876. 2778.

O. serotina HOFFM., Oesterr. Botan. Zeitschr. 1897. 787. (non. LAM.) forma scilicet transsitoria indicata.

O. canescens HOFFM. ibid. 234. pro parte, quoad pl. Istriacam et Dalmat.

Horvát- és Dalmátország felföldjén: in herbis ad Kameral-Moravica (1881 jul. 31. nondum florens, sed foliis caulinis eximiis), Grbalj ad fluvium Kulpa (1883 aug. 5.), ad margines silvarum ad Csitluk infra alp. Višočica (1875 aug. 20.).

Istria, inter Tergestum et Capodistriam ad Risano (legit TOMMASINI, in SCHULTZ l. c. edita); in silvis collium et inter frutices necnon in fossis circa Polam (FREYN!), in humidis ad Besca nuova insul. Veglia (HIRC. 1884 sept. 4.).

Dalmatia. Inter vineas ad Czerno prope Zara, Knin (WELDEN), Spalato (PETTER! in herb. mus. nation. Budapest), Velebit (WELDEN apud RCHB. l. c.).

Bosnia: Travnik (BRANDIS!).

Tirolia austr.: Valdi Ledro, in pascuis montanis (PORTA!).

Venetia, in arvis et pascuis siccis circa Lazise ad Benac., solo calc. (RIGO 1873 okt. 4.).

Italia: Treviso (in herb. mus. nation. Budapest).

Gallia austr.: Toulouse à PECH DAVID (*O. divergens* TIMB. 1879 aug., non JORD.).

Rumelia (FRIVALDSZKY IMRE in herb. mus. nat.).

O. canescens foliis brevioribus et pro rata parte latioribus, pilis minoribus paucioribus, haud setiformibus, bracteis abbreviatis latioribus præcipue ab *O. hispidula* recedit.

3. *O. rigida* BORB. ined.

Annua, siccata nigrescens, postæstiva, durius atque scabrius pubescens, fere a basi ramosissima, ramis densis, caule inferne indurato. Folia crassiuscula, inferiora lineari-lanceolata, superiora anguste lanceolata, omnia utrinque aspero-pubescentia, inde respectu etiam duriora et crassiora, sessilia, sat remote serrata, sensim acuminata. Racemo terminali atque ramis summis folia ex axillis florem nullum proferentia interposita. Inflorescentia laxiuscula, canescens, bracteis obtusiusculis, lanceolatis, florum longitudinem æquantibus aut eam paululum superantibus, sed superioribus brevioribus. Flos 1 cm., calyx 5 mm. longus, canescenti-hirsutus, dentibus triangulari-lanceolatis, tubo fere æquilongis. Corolla rubra, capsula obcordata latiore, apice pilosa, calyce paululum brevior.

A haza délkeleti részén s a Balkánon terjed száraz réten, füves helyen: Hidegkút (Temesvárm., 1883 aug. 22.), Grebenác, Károlyfalva (1874 szept. 25.), Oravicza, Stájerlak, (WIERZB., szept.), Szudriás körül (Krassó-Szörény, HEUFF. ! 1856 aug. 30.), a Treskovácshegy alatt Szvinczán (1874 szept. 21.), az Allion hegy alatt Orsován.

Horvátországban a Plitvicai tavaknál (1875 aug. 8.).

Macedonia, in pratis, inter vineas ad Banja (HINKE 1835 aug.).

Rumelia (FRIV., in herb. mus. nat. Budapest).

Songaria Chin. ad lacum Saisang-Nor, in herb. mus. nation. Budapest).

Dubium mihi mansit, num exemplaria Békésiensia atque Bihariensia calyce canescente, sed nondum fructifera probabilius huc pertinerent. Ad *O. Odontitidem* interim reduxi. Sine dubio non adeo ac *O. rigida* dure pubescit.

O. rigida ab *O. Odontitide* caule inferne indurato, pubescentia densiore, magis duriore, foliis crassioribus, colore nigricante, dentibus calycis angustioribus, præcipue autem capsula latiore obcordata differt. *Od. virgatae* LANGE peraffinis esse videtur, sed hanc comparare non potui.

Synonyma:

O. rubra GRIS., Spicil. fl. Rumel. II. 15. «forma rigida (inde nomen elegi), brachiata aspera»; — G. BECK, Fl. von Süd-Bosn. 141, non Gilib.

O. serotina VELEN., Fl. Bulg. 433. Suppl. 217. GRISEB. et SCH., Iter. Hungar. Nr. 163. (Orsova !)

E synonymákat azért vonom ide, nem az *O. canescens*-hez, mert autoruk a levél rövidségéről nem szól, az *O. hispidulá*-hoz pedig azért nem, mert az i. h. a virágzat szétterjedő szőrezetéről sincs szó.

Od. rubra forma *angustifolia* GRISEB., Spicil. fl. Rumel 15. 1844. sine diagn.

Euphr. Odontites et *E. serotina* HEUFF., Enum. pl. . . Temes. 137.

β var. *O. hispidula* BORB. ined.

Folia superiora, bracteæ, caulis inter flores, calyx pilis patentibus patentissimis que maioribus hispidula albicantiaque.

Habitat in Rumelia orientali ad Svilno (FRIV. in herb. mus. nation. Budapestinensis).

In Macedonia et Hæmo (FRIV., ibid.).

In Rossia, Elisabethgrad, in pratis silvaticis (LINDEMANN 1872 sept. 6.).

Synonyma:

O. vulgaris STEV., Mém. de la soc. des natur. de Mosc. VI. p. 4, absque descript. ! non MOENCH.

O. canescens HOFFM., l. c. 234. pro parte, non RCHB.

Euphr. serotina BOISS., Fl. orient., IV. 476.

Euphr. Odontites β *serotina* LINDEM., Fl. Cherson. II. 60.

O. hispidula in *O. canescentem* omnino non quadrat. Planta enim Dalmatica *Weldenii*, in ditione Jadrensi lecta, quam REICHENBACH var. *canescentem* nominavit, haud ignota herbariis asservatur, imo in *Odontitidem Kochii* cadit; præterea var. *canescenti* pubescentia, nec setulæ ab autore adscribitur. Ceterum *O. canescens* haud plene ab autore describitur. Differt ab ea *O. hispidula* foliis haud abbreviatis, hirsutie multo magis conspicua, sine dubio notis quoque aliis, quæ in viva planta magis elucescunt.

O. Sicula GUSS., Fl. Sicul. II. 1843. p. 111, TODARO et LOJACONO exsicc. ! pubescentia cum *O. hispidula* bene convenit, sed exemplaria, quæ ipse vidi, floribus parvis, 5—6 mm. longis et calyce 3—4 mm. longo excellunt. Flores præterea, ex GUSSONEI verbis, luteo-carnei, ex PARLATORE¹ lutescentes, ideoque herba satis diversa esse videtur. Ab *O. canescente* differt *O. Sicula* foliis anguste lanceolatis, florum colore etc.

4. *Odontites verna* BELL. Append. ad Fl. Pedem. p. 33. 1792, in mém. d. l'acad. d. scienc. Turin. tom. V. 242, sub Euphrasia.

Descriptio *E. Odontitidis* KOCH Synops. = *O. vernae* omnino bona; enfr. p. 460.

Pili caulis reflexi, magis patentes, flos 12 mm. longus, calyx 7—9 mm.; capsula apice rotundata, fere apices dentium calycinorum attingens, aut paululum superans, dentes calycis triangulari-lanceolati.

Typum *O. vernae* solum in Croatia legi. A délvidéki fajnak megfelelő tőalakat csak Horvátországban gyűjtöttem.

Zágráb hegyein (Laščina, legit ROSSI), Dubovác körül Károlyváros mellett (1884 jun. 20.), Ogulin füves helyein (1884 jun. 18.).

Carniolia: Adelsberg (1875 jul. 23.).

Tirolia: Val di Ledro (PORTA, 1884 jun. 10.) inter segetes.

Venetia: inter segetes collium di Albisano (RIGO, jam maio fructificans).

Gallia: au Marais de Saône (DOUBS, Fl. Sequan. exs. 105.).

¹ PARLATORE, Fl. Ital. VI. 464.

Helvetia : Zürichberg.

Svecia : In insula Muskö (legit LEVIN, in herb. HAYNALD!).

Synonyma :

Euphrasia Odontites β, LINNÉ, Spec. plant. 604. Fl. Danica 625! WILLD., Spec. pl. III. 194. SCOP., Fl. Carn. II. 435. pro parte. KITTEL, Taschenbuch 1844. 321.

E. verna BELL., l. c.

E. silvestris maior purpurea latifolia COLUMNA, Eepr. I. 201, t. 202. Fig. 1, ni figura ad *O. canescentem* pertineat.

E. Odontites β *verna* GAUD., Fl. Helv. IV. 113.

E. Odontites var. *latifolia* SCHULTES, Fl. Austr. II. 1800. 65. C. KOCH, Linnæa XVII. 289. 1843.

Bartsia verna REHB., fl. Icon. XX. t. 107.

«*E. Odontites* β? *verna*» PERS., Synops. II. 150.

Odontites verna REHB., Fl. Germ. excurs. 359. 1831.

Od. Odontites WETTST. in ENGL. et PRANTL, Natürl. Pflanzenfamil. IV. 3. Abth. 102. 1893. non (L.) BOB. p. 462.

E. Odontites β *verna* LAM. et DC., Fl. Fr. III. 1805. 474.

O. rubra α *vulgaris* G. BECK, Fl. v. Nieder-Oesterr. 1063, non MOENCH!

β var. *pratensis* WIRTG., Fl. der preuss. Rheinprov. 1857. 337. (*Euphr.* sive *Odontites verna* autor. fl. Germ., non BELL., *Od. rubra* var. *macrocarpa* WAISB., Oesterr. Botan. Zeitschr. 1897. p. 6. *Euphr. Odontites* KERN.? Vegetationsverhältn. Nr. 1286), aberratio levis *Odontitidis vernae* magis continentalis, non adeo ac *O. stenodonta* ab *Odontitide verna* recedit, et huius forma æstivalis esse videtur.

Differt ab *O. verna* bracteis paulo minoribus : inferioribus flore fere duplo longioribus, superioribus florem circiter æquantibus aut paulo superantibus, calyce fructifero autem paulo longioribus, in apice racemi breviter comosis, foliis paulo angustioribus, caule ramosiore, calyce paulo minore etc., ab *O. stenodonta* caule simpliciore, humiliore, ramigero haud interfoliato, foliis minus acuminatis, inter inflorescentiam terminalem et ramos summos absque flore nullis interjectis, calyce fructuque paulo maiore, ab *O. Odontitide* demum iam longius distat : caule haud interfoliato, bracteis calycisque dentibus magis elongatis, his angustioribus, foliis paulo latioribus, minus acuminatis, calyce maiore.

Capsula calycis longitudinem paulo superat, oblonga, apice rotundata.

Hazánknek kivált a nyugati részein terem. Legelőszőr Vörösvágás (Redlschlag) vetésében WAISBECKER ismerte föl (1896 jul. 20.; 750 mt.), de gyűjteményemben megvan Gósa (1882 szept. 4.), Récsé (Zalavárm., 1893 szept. 3.) és Szent-György (Pozsonyvárm., 1873 szept. 15.) határától is.

Bohemia merid. : Unterhaid (Topitz 1887 jul. 17.).

Germania : Bitsche, Weissenburg (*E. Odontites* F. SCHULTZ, Herbar. normale, cent. 2. 109 [jul.], non L.).

Svecia : Upsala ! (FRIES).

Rossia: Cherson. (LINDEMANN 1869 aug. 6., *E. Odontites a verna* LINDEM., Fl. Cherson. II. 60.)

Az *O. pratensis* vagy *O. macrocarpa* alakon az évszakkbeli másforma-ság mintegy elenyészik, mert július második felében kezd viritani, azután virit egész szeptemberben, de az őszi alaknak sincs közbeiktatott levele, legalább azoknak a példáknak, a melyek gyűjteményekben vannak. A ten-geri klíma az *O. verná*-nak, úgy látszik, jobban kedvez, ott általában erő-teljesebben fejlődik, ellenben a földégi klíma alatt a fejlődése valamivel sanyarúbb s a var. *pratensis* támad. A késő alak nagyon ágas is lehet, de tulajdonképen egész sorozata van az ágatlan alaktól a nagyon ágasig.

O. pratensis et *O. stenodonta* ambæ postæstivæ, grandibracteæ. At prior calycis maioris indole formam sistit *O. vernæ* serotinum, subcane-scentem, durius pubescentem, foliis latiusculis, apice angustatis. Calyx eius maior, 7 mm. longus, dentibus lanceolatis, tubi longitudinem omnino aut fere æquantibus.

O. stenodonta autem potius varietas *O. Odontilidis* grandibractea. γ . var. *O. interfoliata* BORB. (vide p. 460.) ramosior, nigricans, ramis summis racemoque terminali paria foliorum sterilium intersita.

In pratis arenosis ad Ercsi (TAUSCHER cum *O. Odontilide* mixta, in herb. mus. nation. Budapest., ni exemplar confusum fuerit.

Svecia: Holmiæ (in herb. HAYNALD!).

Synonyma:

E. Odontites FR., Summa veg. Scand. 196!

Az *Odontites*, mint élösködő, gyakran megfeketedő fű, megkülönböz-tetése szárított állapotában meglehetősen nehéz, 5 főalakja azonban annyira kiválik (*O. Odontites*, *O. stenodonta*, *O. canescens*, *O. rigida* és *O. verna*), hogy figyelemmel összetéveszteni lehetetlen. A gyengébb eltérések meg-különböztetése annál kézzel foghatóbb. Egy östypusnak különböző nyilatkozata ez mind, a mely nagyobb geographiai távolságnak más-más helyén eltérően alakult. Ezért a kisebb eltérésnek is határozott földrajzi elterje-dése van. A természetvizsgálónak föladata a kisebb jelenségeket és eltéré-seket is magyarázni, s a multa meg a jövőre való jelentőségét is lehetőleg megfejtani. A multa visszatekintés nehézségeit a 449. old. említettem. Mint génusz, az *Odontites* mind a *Bartsia*-tól, mind az *Euphrasia*-tól, mind pedig a *Trixago*-tól, a melyekkel egyesíteni szokták, élesen különválnik, de az itt szóba került fajok östypusa aránylag még nem nagyon régen lehet tovább alakulásban, mert a fajai még nagyon élesen külön nem váltak egymástól. Az *Odontites* fajait és eltéréseit *alakuló fajoknak* (*species fu-turæ*, nondum bene evolutæ, *nondum perfectæ*) kell tekintenünk. Ha az alakuló vagy kiválni készülő faj bélyegei előnyösebbek s a mai természeti

viszonyokkal jobban harmoniálnak, hasznavehetőbbek; ha az alakuló eltérések általában életrevalóbbak, mint a régibb tőalakja, s ha fejlődésükben valami véletlenség útján el nem pusztulnak: majdan jobban ki fognak alakulni, jobban szétválhatnak egymástól. Egyik faj, jobban eltérő helyen, hamarabb alakul, ha a viszonyokkal megbarátkozni, hozzájuk simulni tud; egy másik lassabban halad, kevésbé távolodik el a tyupstól, de a sokféle helyen, a hosszú ideig való más-más formálódásból és lassú változásból egy génusznak a számtalan faja lett. Az *Odontites* faji alakulását tekintve, visszafajulásra, degeneratióra ezt nem magyarázhatjuk, mert e fűnek az egész élete és fejlődése szabályszerű, erőteljes, a nyomorgásnak semmi nyomát nem látni rajta, sőt az *Odontites* az a ritka fű, a melynek egész életfolyása a termőhelyhez, éghajlathoz, valamint az évszakhoz is czél-szerűen tud alkalmazkodni. Az *Odontites* példájából végre visszapillantunk, visszakövetkeztethetünk az egész növényzet megalakulására a különfeleségére is. Ha más fűnek és fának és sok génusznak a fejlődését és alakulását hasonló módon kutatjuk és megalapítjuk, világosabb lesz előttünk, hogy a növényzetnek az a tarkasága és különfelesége, a melyet ma Földünkön ismerünk, lassanként miképen keletkezett.*

Az *Odontites* fajai és eltérései magyarázatából világos a megkülönböztetés értéke. Mindegyiknek van több-kevesebb bélyege, külön földrajzi elterjedése, évszaki, biológiai életnyilatkozata, a mely sok tanulságos magyarázat forrása. Ha elhallgattuk volna az alakokat, azt hihetnők, hogy a klíma meg a talaj mindenütt egyformán hat az *Odontites*-re, tehát az évszakkal, a geographiai helyekkel való harmoniálás magyarázatait is el-takartuk volna. A természetvizsgálásnak feladata az alakbeli kutatással az évszaki, helyi stb. jelenségeket és okait fejtegetni.

* Más példát láss Természettud. Közlöny, 1896. 510., és Pótfüzetek XL, 41. old. Természettud. Füzetek XIX, 1886. 354, 357.

INDEX HERBARUM.

- Alectorolophus* *Alect.* 443
 — *ellipticus* 443
 — *Freyunii* 443
Alyssum 444
Bartsia 444
 — *Odontites* 462
 — *serotina* 462
 — *verna* 467
Bupleurum 451
Calamintha alpina 446
Cytisus 444
Dianthus 445, 455
Erigeron 444
Eufraise 462
Euphrasia 444
 — *angustifolia* 462
 — *arvensis* 462
 — *Coris* 451
 — *Kochii* 466
 — *latifolia* 452
 — *Odontites* 452, 462, 469
 — *pratensis* 469
 — *rubra* 462
 — *serotina* 452, 462, 468
 — *silvestris* 469
 — *verna* 452, 469
Gentiana 444, 445
 — *amblyphylla* 465
 — *crispata* 464
 — *depauperata* 455, 456
Gratiola 446
Leucoium 445, 447
Lindernia 446
Melampyrum 444
 — *cristatum* 444
Odontites 441
 — *angustifolia* 467
 — *arvensis* 462
 — *calceicola* 463
 — *canescens* 443, 448, 465
 — *distans* 459
 — *divergens* 442, 443, 464, 466
 — *hispidula* 443, 467
 — *interfoliata* 450, 470
 — *Kochii* 443, 462, 466
 — *latifolia* 469
 — *leucantha* 463
 — *linifolia* 451
 — *litoralis* 443, 448, 450, 461
 — *lutea* 441, 451
 — *macrocarpa* 445, 447, 469
 — *Odontites* 447, 462, 469
 — *pratensis* 448, 450
 — *rigida* 443, 448, 467
 — *rubra* 462
 — *serotina* 447, 462, 466
 — *Sicula* 443, 448, 468
 — *simplex* 448
 — *stenodonta* 443, 463
Odontites *verna* 447, 448, 468
 — *villosula* 445, 463
 — *virgata* 448, 461
 — *vulgaris* 462, 468
Orobanche ramosa 446
Orphantha 441, 451
Pedicularis 444
Petasites hybridus 441
Prunella 446
Quercus tardiflora 441
Rhinanthus 444, 446
 — *Alectorolophus* 443
 — *ellipticus* 443
 — *Freyunii* 443
 — *hirsutus* 444
Rumex angiocarpus 441
Scutellaria 446
Spiranthes 445, 447
Stachys palustris 446
 — *ambigua* 446
Teucrium chamædr. 446
Thesium 444
Tozzia alpina 442, 444
 — *Carpatica* 442
 — *villicaulis* 443
Verbascum Blattaria 446
Veronica 456, 447
 — *brevistipes* 446
 — *serpyllifolia* 446
 — *stichotricha* 446.

SAXICOLA AURITA TEMM. ÉS SAXICOLA MELANOLEUCA
(GÜLD.) A MAGYAR ORNISZBAN.

Közli: Dr. MADARÁSZ GYULA, múzeumi őr.

SAXICOLA AURITA TEMM. AND SAXICOLA MELANOLEUCA
(GÜLD.) IN THE HUNGARIAN ORNIS

by Dr. JULIUS VON MADARÁSZ, custos of the H. N. Museum.

A magyar orniszt feltüntető gyűjtemény, melynek alapkövét a Magyar Nemzeti Múzeumban már a huszas években PETÉNYI SALAMON tette le, a legutóbbi időkig bizonyos szűkebb körre volt szorítva, amennyiben abból teljesen ki voltak zárva a szlavon és horvát területekből alakult déli vármegyékben előforduló madárfajok. E gyűjtemény képezte alapját annak idején a magyar orniszra vonatkozó két leghitelesebb munkának, * mely létesülését a Budapesten tartott második nemzetközi madártani kongresszusnak köszöni. Most, midőn a gyűjtemény teljesen új átalakuláson és rendezésen ment át, oly feltűnővé vált a déli vármegyék, főleg pedig a magyar tengerpart mediterrán alakjainak hiánya, hogy a Magyar Nemzeti Múzeum haladéktalanul megtette intézkedéseit a hiányzó déli fajok beszerzésére. Ennélfogva a múzeumi igazgatóság azzal a feladattal bizott meg, hogy ez év május havában két hétre Fiume-Modrus megyébe utazzam előtanulmányok végett s e célra a múzeumi preparátort is rendelkezésemre bocsátotta.

Május hó ötödikén keltem útra s habár a tengerparton fekvő Novi és környéke volt a kitűzött pont, kiszállottam pár napra Fuzine környékére a Karszthegységben. Itt azonban nem sok dolgom akadt, mert a Karszthegység vízválasztóján túl a kopár lejtőkön kezdődik csak a tulajdonképeni mediterrán fauna. Noviba kilencedikén érkeztem Fiumén át, hol az érdemleges gyűjtés kezdetét vette. A rövid két hét alatt elért eredményt részint annak a rendeletnek köszönöm, melyet a Földmívelésügyi m. kir. miniszterium

* J. FRIVALDSZKY, Aves Hungariae.

MADARÁSZ GYULA, Magyarázó a második nemzetközi ornithologiai kongresszus alkalmával Budapesten rendezett magyarországi madarak kiállításához.

erdőgondnokságaihoz támogatásom céljából intézett, részben annak a szíveségnek, melyben engem dr. MAŽURANIĆ BOGOSLAV képviselő úr részesített, ki nemcsak kalauzolásával szolgált, hanem rendelkezéseimre bocsátá ornithologiai szempontból is igen fontos és érdekes magán vadászterületét.

Jelen alkalommal kizárólag a czimben említett *Saxicola aurita* TEMM. és *Saxicola melanoleuca* (GÜLD.) fajokról szándékozom írni, nem terjeszkedvén ki az ugyanakkor gyűjtött más fajokra, melyek habár a gyűjteményre nézve részben szintén újak, az irodalomban azonban már megvannak említve. Ilyenek a *Sylvia orpheus*, *Emberiza cirius*, *Budytes borealis*, *Micropus melba*, *Columba livia*, *Caccabis saxatilis* stb.

Május 11-én a sziklás tengerpart meredek és hozzáférhetetlen üregiben tanyázó szirti galambokra vadásztam a Novitól kelet felé fekvő Povile helység egyik kis öblében MAŽURANIĆ dr. és HAJDÚ REZSŐ m. kir. erdészszel, s épp az elejtett első példányban gyönyörködtünk, midőn BÁRÁNYOS preparátor — aki addig a környék bokrai között tett botfegyverével próbát — kezében egy fehér-fekete madarat mutogatva közelített hozzánk. A madár a keleti hantmadár (*Saxicola melanoleuca*) volt. Ő tulajdonképen a dalos poszáta (*Sylvia orpheus*) fészkének keresésére ment a bokrok közé, hol az erős tüskékkel fegyverzett — *Paliurus aculeatus* — növény egy ágán fenakadva találta e példányt. Tüzetes megvizsgálás után kitűnt, hogy a madár véletlenségből végezte ki önmagát, beleakadván egy tüskébe s valószínűleg vergődései következtében torkán felhasadt bőre kétszeresen csavarodott az ág köré. E különös helyzetben kimúlt madár négy nap óta lóghatott élettelenül, mindazáltal még alkalmazható volt a preparálásra, melyet ugyan abban a helyzetben örökitettünk meg a Múzeum részére, amint a tüskés ágon halva csüngött (l. ábra). A galambvadászatnak ezzel természetesen vége lett s nyomban neki indultunk a keleti hantmadár tanyájának felkeresésére. Alig hagytuk el Povile helységét, a végtelen szikla törmelékek között hirtelen két párt pillantottunk meg, melyek jó sokáig fárasztottak bennünket az üvegéles kődarabok között. Végre sikerült egy szép him példányt lelőnöm.

Másnap gyalog indultam a Noviból Povilebe vezető országuton, hol már a feluton mutatkoztak a keleti hantmadarak, de olyan ravaszok és óvatosak valának, hogy egyet sem lehetett közülök lőtávokra kapni. Mire nagy ügygyel-bajjal a szikla magaslatra kapaszkodtam, hogy a *keleti hantmadarat* becserkészszem, addig a madár megint a mélység valamelyik kődarabján billegette farkát. Egyszer fegyver nélkül mentem ki, ekkor közlőrlől bevártak. Alig harmincz lépésnyire tőlem szállt le az országutra egy tojó s nemsokára mellette termett a him is. De úgy látszik nem érezték magukat kellő biztonságban, mert csakhamar felszálltak az út mellett

lévő fűgefára, sőt pár másodperc múlva könnyüded lepkeszerű repüléssel az országút mellett emelkedő sziklák egyik párkányára.

Itt a tojó, a légykapók módjára, szárnyával kezdett csapkodni, megemelvén közbe-közbe legyezőként kiterjesztett farkát. Ugyanigy cselekedett a him is, sőt folytonosan hajlongott párja előtt. Egyszerre, mint valami



A tüskén fenakadt keleti hantmadár.

(*Saxicola melanoleuca.*)

jeladásra, lecsendesültek, mintha valami közelgő veszélyre figyelmeztetnék egymást, összenéztek s a következő pillanatban a sziklafal legmagasabb pontjára röptek, ahonnan a him csak mint apró fehér pontocska villant meg néha-néha, midőn párja körül forgolódott s inkább sejteni, mint látni lehetett mozdulatait. A magaslaton sem időztek sokáig, hanem pár perc múlva a sziklás háttérbe tűntek el. Kissé tovább menve három tojót láttam egy esomóban ülve, udvarló hímeiktől körülvéve.

Ugyancsak május 11-én történt, midőn az úton tova haladtam, hogy

egy hirtelen fordulónál, egy hím hantmadár villant meg, melyet abban a pillanatban le is terítettem. Nagy meglepetésemre a dalmát hantmadár (*Saxicola aurita* TEMM.) volt. Később kitűnt, hogy a dalmát hantmadár épp oly közönséges a magyar tengerparton, mint a keleti hantmadár.

Mielőtt e czikkemet megírtam, szükségesnek tartottam a zágrábi múzeumot is megtekinteni, ahol a magyar tengerpart állatvilága oly gazdagon van képviselve. E végből június elején Zágrábba mentem s BRUSINA SPIRIDION, a zágrábi múzeum igazgatója a legnagyobb készséggel bocsátotta rendelkezésemre az egész gyűjteményt.

A *Saxicola melanoleuca* és *S. aurita* nagy számmal van képviselve a zágrábi múzeumban s a legtöbb példány a magyar tengerpart vidékéről származik. Vannak vének tavaszi és őszi ruházatban, fiatalok első és őszi tollazatban. Igen érdekes egy vén hím *Saxicola melanoleuca* őszi tollazatban, melynél a fej, hát és has már át van vonva barnával; szárnya pedig szép fekete, de egyes tollai fakó-barnával vannak szélesen szegélyezve. Ez a példány 1888 augusztus 24-ről Fiume környékéről származik. Ezen kívül van még kilenc ugyanazon helyről és évből, melyek közül még említésre méltó egy fészek tollazatban lévő fiatal augusztus 28 és két hím ápril 17 és 23-án gyűjtve, mely utóbbiak még teljesen őszi ruházatban vannak, csak a szárny és fark tollai koptak el egy kissé.

A dalmát hantmadárból (*Saxicola aurita*) szintén több magyar példány van Fiume környékéről 1888 augusztus és szeptember hónapokban gyűjtve, a legtöbb fiatal ruházatban.

Vége meg kell említenem, hogy úgy az általam Noviban lőtt *Saxicola aurita* TEMM., valamint a zágrábi múzeumban levő legtöbb vén hím, többé-kevésbé abban a ruházatban van, melyet az utóbbi időben REISER OTTMÁR* *Saxicola amphileuca* HEMPR. & EHRB. néven külön fajnak lenni vél. A *Saxicola amphileuca* azonban, nézetem szerint, határozottan a *Saxicola aurita* TEMM. szinonimjai közé helyezendő vissza, mivel az alatta rejlő alak a tipikus *Saxicola aurita* vén hím elszínezésének egyik jelensége, ami tudniillik a tollak lekopása által keletkezik.

*

The collection illustrative of the Hungarian avifauna, the foundation of which was laid already in the beginning of this century by SALAMON PETÉNYI, did not extend up to this time over the whole dominions of the Hungarian Crown, inasmuch as the forms peculiar to the southern Comitats which formerly constituted Slavonia and Croatia, were entirely want-

* Materialien zu einer Ornith. Balcanica II. p. 46. Tafel II.

ing. Upon this collection were based those two authentic works on the Hungarian Ornis, for the publication of which we are indebted to the Second Ornithological Congress held at Budapest.* The referred to collection has undergone lately a thorough transformation and rearrangement, at which occasion its failings became evident, so that the Direction of the H. N. Museum decided to take the necessary steps towards the completion of it, with reference chiefly to the wanting forms of the Mediterranean avifauna as peculiar to the Hungarian Littoral. The Hungarian National Museum entrusted me therefore with the task, to proceed in the month of May, accompanied by our preparator, to the comitat of Fiume-Modrus in order to make there studies on this subject during a fortnight.

I started on the 5th of May and though the aim of my journey was visiting Novi and its environs, I made a short stay at Fužine lying almost in the centre of the Karst mountains, However the results of this stay were not satisfactory, as the Mediterranean Fauna begins only on the other side of the Karst mountains, on the bare slopes of the coast. Passing Fiume I reached Novi on the 9th, where I immediately set to work. The results, which I obtained during a fortnight, are chiefly due to an order of the Hung. Roy. Ministry of Agriculture directing his Forest-Personal to give me all possible assistance in my work and to the kind services of Dr. BOGOSLAV MAŽURANIĆ, M. P., who not only guided me, but also ceded his shooting-grounds, most suitable for collecting purposes.

Omitting the different species, which I succeeded to collect and to observe in the environs of Novi, however not yet represented in our collection, but already mentioned in literature as: *Sylvia orpheus*, *Emberiza circlus*, *Budytes borealis*, *Micropus melba*, *Columba livia*, *Caccabis saxatilis* etc., I propose to speak in this article only of *Saxicola aurita* TEMM. and *Saxicola melanoleuca* (GÜLD.)

On the 11th I was shooting at rockdoves, inhabiting the inaccessible holes of the rocky precipices of the sea-coast, east of Novi, in a small beach of the borough of Povile, accompanied by Dr. MAŽURANIĆ and M. RUDOLF de HAJDÚ, roy. hung. forester, and had just been delighting in the first specimen brought down, when Preparator BÁRÁNYOS — who in the mean time had been going with his walking stick-gun in the surrounding shrubs — approached us holding up in his hand a white and black coloured bird. It was the Eastern Black-throated Chat (*Saxicola melanoleuca*). His original design was to seek among the shrubs the nest of the Orphean

* J. FRIVALDSZKY, Aves Hungariae.

Dr. J. von MADARÁSZ, Erklärungen zu der aus Anlass des II. Internat. Ornith.-Congresses zu Budapest veranlasseten Ausstellung der ungarischen Vogelfauna.

Warbler (*Sylvia orpheus*) when, he found the bird suspended on a branch provided with sharp thorns of the *Paliurus aculeatus* plant. After close examination it appeared, that the bird had been killing himself probably by entangling himself in the thorns and ripping the skin of his throat, besides having twisted twice round the branch in his struggle. The death might have set in about four days ago, the bird however appeared to be still fit for preparation and therefore we preserved in the same hanging position in which it died on the thorn (See figure in the hung. text.) As natural, dove-shooting was at once ceased and we immediately started in search of the home of the Chat. Hardly had we left Povile, as we caught sight of two pairs among the masses of stone-heaps and had considerable trouble in getting them among the razor-sharp rocks. At last I succeeded in bringing down a fine male specimen.

On the following day I set out on foot on the road leading from Novi to Povile and already mid-way the Eastern Black-throated Chats appeared, but were so cunning and cautious that none could be got within shot. Whilst I climbed with considerable trouble the rocky height, the bird was wagging his tail again on some rock in the depth. Once when out without a gun I succeeded to approach the Chats. About thirty yards from me a female alighted on the road and not long after the male came down. But it seems that they did not feel quite safe, because they soon perched on a fig-tree at the road-side, whence they settled after a few minutes with a graceful and butterfly-like flight on the edge of one of the rocks bordering the road. Here the female began to flap her wings like a flycatcher does and to erect every now and then her spreadout tail. The male behaved in the same manner and kept on bowing before the female. But all at once, like on a sign, they quieted and then as if informing each other of a coming danger, they moved in the next moment to the top of the stone-wall, where the male appeared only as a little white spot, when he turned round his mate and his movements were rather to be guessed, than to be seen. However they did not remain a long time on the height, but disappeared after a short time in the rocky back-ground. Not very far from the mentioned place I found also three females in a group, courted by males.

It happened on the same day, that in advancing on the road, at a sudden turn of it, a male Chat flashed up before my eyes, and was shot in the same moment; to my great surprise it turned out to be the Black-eared Chat (*Saxicola aurita*, TEMM.). Later it became evident, that the Black eared Chat is as common in the Hungarian Littoral as the Eastern one.

Before writing this article, I found it necessary to take a look at the Museum of Zágráb, where the avifauna of the Littoral is richly represen-

ted. To attain this object I went in the beginning of June to Zággráb, where Mr. SPIRIDION BRUSINA, director of the Museum of Zággráb, left the whole collection to my disposal.

The *Saxicola melanoleuca* and *Saxicola aurita* is largely represented in that Museum and most of the specimens are originating from the Hungarian Littoral. There are adults in spring and autumn plumage and young ones in first plumage.

My attention was specially captured by an adult male Black-throated Chat, whose head, back and belly were already suffused with buff, the wings deep black broadly margined with buff. This specimen originates from the environs of Fiume dated August the 24th 1888. Besides these there are nine others from the same locality and of the same dates; among which I noticed a young in nest-plumage from the 28th August and two adults, collected on the 17^d and 23^d April, both in intact autumn plumage only the wing and tailfeathers worn off a little.

Of the Black-eared Chat (*Saxicola aurita*, TEMM.) there are also several Hungarian specimens originating from Fiume and collected in August and September, most of which in first plumage.

Finally I ought to mention, that not only that specimen of the Black-eared Chat, which I collected at Novi, but also most of the adult males contained in the Zággráb collection are nearly identical in plumage to the form, which OTTMAR REISER * restitutes as a good species under the name of *Saxicola amphileuca* HEMPR. & EHRB. According to my opinion the *Saxicola amphileuca* is to be decidedly considered as a synonym of the *Saxicola aurita* TEMM. because it is only a state of coloration, due to the wearing off of the feathers.

* Materialien zu einer Ornis Balcanica II. p. 46. Tafel II.

NUOVI ACAROIDEI DELLA N. GUINEA

DESCRITTI DALL

prof. GIOVANNI CANESTRINI

dell' università di Padova.

(Terza serie.)

I. *Elenco degli Acaroidei finora osservati nella N. Guinea:*

Riassumendo le osservazioni mie e quelle del professore P. KRAMER sugli Acaroidei della Nuova Guinea, posso dare il seguente elenco.

- | | |
|---|---|
| 1. <i>Cæculisoma tuberculatum</i> BERL. | 25. <i>Ottonia furcipilis</i> CAN. |
| 2. " <i>claviger</i> CAN. | 26. " <i>uniformis</i> n. sp. |
| 3. <i>Smaris neoguineana</i> CAN. | 27. " <i>agilis</i> n. sp. |
| 4. <i>Rhyncholophus nemorum</i> KOCH. | 28. <i>Actineda vitis</i> SCHR. |
| 5. " <i>calvescens</i> BERL. | 29. <i>Oribata heros</i> CAN. |
| 6. " <i>brevipalpis</i> CAN. | 30. " <i>longifilis</i> CAN. |
| 7. " <i>subtilipes</i> CAN. | 31. " <i>pterinervis</i> CAN. |
| 8. " <i>sulcatus</i> CAN. | 32. " <i>cirripilis</i> CAN. |
| 9. " <i>sagittatus</i> CAN. | 33. " <i>castanea</i> CAN. |
| 10. " <i>poriferus</i> KR. | 34. " <i>lucasii</i> NIC. |
| 11. " <i>latus</i> n. sp. | 35. " <i>latipes</i> KOCH. |
| 12. <i>Chyzeria ornata</i> CAN. | 36. <i>Nothrus theleproctus</i> KOCH. |
| 13. <i>Trombidium gymnopteroorum</i> L. | 37. " <i>lugubris</i> CAN. |
| 14. " <i>christopheanum</i> KR. | 38. " <i>eques</i> CAN. |
| 15. " <i>hamatum</i> KR. | 39. <i>Tegeocranus gracilipes</i> CAN. |
| 16. <i>Ottonia distincta</i> CAN. | 40. <i>Eremaeus cristatus</i> CAN. |
| 17. " <i>securigera</i> CAN. | 41. <i>Hypochthonius ventricosus</i> CAN. |
| 18. " <i>dentipilis</i> CAN. | 42. <i>Hermannia exilis</i> CAN. |
| 19. " <i>diversipilis</i> CAN. | 43. " <i>dentipes</i> CAN. |
| 20. " <i>phyllophora</i> CAN. | 44. " <i>rubescens</i> CAN. |
| 21. " <i>miniata</i> CAN. | 45. <i>Belba subtilis</i> CAN. |
| 22. " <i>pilosella</i> CAN. | 46. " <i>pectinifera</i> CAN. |
| 23. " <i>læta</i> CAN. | 47. " <i>bifilis</i> CAN. |
| 24. " <i>hystricina</i> CAN. | 48. " <i>pinnatifilis</i> n. sp. |

- | | |
|--------------------------------------|--|
| 49. <i>Tritia decumana</i> KOCH. | 65. <i>Deraiphorus Biróí</i> CAN. |
| 50. <i>Prosopodon cuscobius</i> CAN. | 66. " <i>elegans</i> CAN. |
| 51. <i>Rhynchephalus bursa</i> CAN. | 67. " <i>tuberculatús</i> KR. |
| 52. " <i>annulatus</i> SAY. | 68. <i>Holothyryus armatus</i> CAN. |
| 53. <i>Uropoda porosa</i> CAN. | 69. <i>Zercon fortis</i> CAN. |
| 54. " <i>stilifera</i> CAN. | 70. <i>Sejodes niger</i> CAN. |
| 55. " <i>stegana</i> CAN. | 71. <i>Celænopsis discoidalis</i> CAN. |
| 56. " <i>uncinulata</i> CAN. | 72. " <i>obtusa</i> KR. |
| 57. " <i>simulans</i> CAN. | 73. <i>Lælaps elegans</i> n. sp. |
| 58. <i>Discopoma conifera</i> CAN. | 74. " <i>modestus</i> n. sp. |
| 59. " <i>Mocsáryi</i> CAN. | 75. <i>Iphis aberrans</i> n. sp. |
| 60. " <i>permagna</i> CAN. | 76. <i>Sessiluncus heterotarsus</i> CAN. |
| 61. " <i>setosa</i> CAN. | 77. <i>Gamasus furcatus</i> CAN. |
| 62. " <i>lophopus</i> CAN. | 78. <i>Megisthanus doreanus</i> THOR. |
| 63. " <i>excavata</i> KR. | 79. <i>Trichotarsus trifilis</i> CAN. |
| 64. <i>Deraiphorus Chyzeri</i> CAN. | 80. " <i>bifilis</i> CAN. |

Questo è certamente un elenco assai incompleto degli acari della Nuova Guinea, e deve ritenersi che quasi tutte le specie sopra menzionate siano state raccolte sulle piante, astrazione fatta, ben s'intende, dai parassiti. Sarebbe quindi precoce trarre delle conclusioni generali sull'acarofauna della N. Guinea; siamo tuttavia autorizzati ad affermare:

I. Che alcune specie neoguineane di acari vivono anche in Europa, in alcune regioni dell' America e nell' arcipelago malese.

II. Che nessuna delle nuove forme scoperte nella Nuova Guinea si stacca talmente dalle altre già note da indurci ad istituire nuove famiglie.

III. Che i nuovi generi da me istituiti non differiscono dagli europei più di quanto questi differiscono tra loro.

IV. Che tuttavia la N. Guinea è ricchissima di specie nuove, sovente molto singolari, di acaroidi.

II. *Descrizione delle nuove specie.*

1. *Rhyncholophus sulcatus* CAN.

Ved. Atti Soc. Veneto-Trent. di scienze naturali, ser. II., vol. III., fasc. 2°, pag. 397.

Facilmente riconoscibile per un distintissimo solco che percorre quasi tutta la lunghezza del dorso, è bifido a modo di forchetta davanti e semplice di dietro. Fra le due branche della forchetta scorre la cresta metopica che è semplice. Corpo vestito di setole cigliate; arti pure coperti di setole

cigliate, fra le quali se ne osservano alcune rare assai sottili e semplici che sono piantate sull' arto ad angolo quasi retto. Un grande occhio sessile per parte. Palpi inermi; unghia breve; l'appendice spatolare sorpassa di poco l'apice dell' unghia. Arti del primo e quarto pajo assai piú lunghi che quelli del secondo e terzo pajo; i tarsi negli arti del primo e secondo pajo non sono piú lunghi e poco piú larghi del rispettivo penultimo articolo; il tarso del quarto pajo è di una metà piú breve e non piú grosso del penultimo articolo. Colore, bruno. Lunghezza mm. $2\frac{1}{2}$; larghezza mm. 1. — Patria: Erima.

2. *Rhyncholophus sagittatus* CAN.

Ved. Atti Soc. Veneto-Trent. di scienze naturali. ser. II., vol. III., fasc. 2^o, pag. 398.

E' simile al *R. glaber* BERL., e come questo ha l'appendice spatolare conformata a globo. Differisce dal globiger, perchè i suoi arti portano due qualità di peli, e cioè peli brevi, semplici e decombenti, ed altri lunghissimi, pure semplici, ma staccantisi dell' arto ad angolo retto; e perchè le setole del corpo portano verso la base lunghe ciglia assumendo così l'aspetto di freccia. Lunghezza mm. 4. — Patria: Erima.

3. *Rhyncholophus latus* n. sp.

Corpo corto e largo, molto prominente alle scapole, coperto di setole cigliate in ogni parte fuorchè nella regione metopica che è nuda. Arti muniti di setole cigliate piú lunghe delle precedenti; alcune sono decombenti, altre erette essendo piantate sull' arto ad angolo quasi retto. Un occhio per parte. Cresta metopica davanti bifida, nel suo percorso molto stretta e di dietro terminata da una cruna tondeggianti. Unghia dei palpi debole; l'appendice spatolare sorpassa evidentemente l'unghia e finisce con sei setole rigide. Palpi non armati di spine; il loro secondo articolo è ingrossato, il terzo si lungo del secondo. Arti non piú lunghi del corpo; in quelli del primo pajo il tarso è piú breve del penultimo articolo nella proporzione di 9 a 15; in quelli del quarto pajo di 13 a 22: in tutti il tarso è piú largo del penultimo articolo in relazione alla sua lunghezza. Colore giallognolo (in alcool). Lunghezza mm. 0,69; larghezza alle scapole mm. 0,50. — Patria: Erima.

4. *Ottonia furcipilis* CAN.

Ved. Atti Soc. Veneto-Trent. di scienze naturali, ser. II., vol. III., fasc. II., pag. 398.

E' affine all' *O. hystricina* CAN., della quale però differisce in qualche carattere. Il corpo è vestito di due sorta di setole, alcune cioè conformate a guisa di pennette che costituiscono la maggior parte del rivestimento, ed altre fittamente cigliate, più lunghe delle precedenti, ingrossate verso l'estremità distale e qui biforcate. Gli arti portano setole cigliate. Arti del quarto pajo poco più lunghi che quelli del terzo; il loro ultimo articolo non è più grosso del penultimo e circa egualmente lungo. Negli arti del primo pajo il tarso è più lungo e circa due volte più grosso del penultimo articolo. L'appendice spatolare dei palpi non raggiunge l'apice dell' unghia, ma è fornita di lunghe setole che la sorpassano. Due occhi per parte, fra loro assai avvicinati. Cresta metopica semplice, diritta e breve, con una cruna a due terzi della sua lunghezza. Lunghezza dell' animale mm. 1,00; sua larghezza mm. 0,50. Colore giallastro (in alcool). — Patria: Erima.

5. *Ottonia agilis* n. sp.

Affine all' *O. pilosella* CAN. Corpo molto allungato, tutto vestito di setole pennate; arti e palpi coperti di peli delicatamente cigliati. Cresta metopica breve, semplice, di dietro terminata da una cruna quadrangolare. Nei palpi, l'appendice spatolare sorpassa di poco la punta dell' unghia principale; dietro all' unghia accessoria si dirigono in basso delle setole spiniformi diritte, collocate in una serie, e dalla base del quarto articolo si dirigono in avanti delle setole più lunghe delle precedenti ed all' apice uncinatate. Nessuno sprone o aculeo nei palpi. Nessun pulvillo agli arti. Due occhi per parte, sessili. Negli arti del primo pajo il tarso è più lungo del penultimo articolo nella proporzione di 22 a 15, e più largo del medesimo nella proporzione di 10 a $5\frac{1}{2}$. Scapole poco pronunciate. Arti molto lunghi; in quelli del quarto pajo il secondo articolo è breve e ad un dipresso sferico. Colore, giallastro, macchiato di nero. Lunghezza di una femmina con uova mm. 0,92; lunghezza di un arto del primo pajo mm. 0,87; id. del quarto pajo mm. 0,87. — Patria: Erima.

6. *Ottonia uniformis* n. sp.

Corpo tutto coperto uniformemente di brevi papille coniche vestite di spinette. Arti coperti di foglioline cigliate a contorno ellittico; i tarsi però del primo pajo hanno peli cigliati e quelli del secondo, terzo e quarto

pajo peli cigliati e foglioline insieme. L'appendice spatolare dei palpi raggiunge appena l'apice dell' unghia principale; alla base di quest' appendice, sulla faccia interna del palpo, nasce un aculeo robusto, diretto in avanti. Dietro l'unghia accessoria esistono circa venti setole rigide disposte in due file. Cresta metopica bene rilevata, breve, diritta, di dietro terminata da un' areola e due peli tattili. Nessun pulvillo. Tarso del primo pajo di arti appena più lungo del penultimo articolo, ma evidentemente più largo di esso e di forma ovoidale; negli altri arti il tarso non è nè più lungo, nè più grosso del penultimo articolo. Colore, rosso. Lunghezza, circa mm. 1,20. — Patria: Erima.

Nota. I tarsi del primo pajo di arti hanno nel loro interno, nella prima metà della lunghezza, un organo speciale conformato ad anello od a spira che sembra comunicare coll' esterno ed il cui significato sui è ignoto. Trattando i tarsi coll' acido acetico a caldo, l'organo scompare.

Nota. Il KRAMEE ha recentemente nel Centralblatt für Zoologie ripudiato il suo genere *Ottonia* che tutto al più considera come un sottogenere; ma essendo il genere *Trombidium* ricchissimo di specie chi ammette la famiglia Trombididæ deve essere lieto di trovare un carattere così costante come la presenza dell' unghia accessoria per scindere il genere *Trombidium* in due generi: *Trombidium* FABR. e *Ottonia* KR. Io credo di dover mantenere il gen. *Ottonia*. Non posso quindi associarmi all' opinione del BERLESE, il quale nel suo libro sull' ordine Prostigmata (pag. 96.) non ammette il genere *Ottonia*, mentre nel 1887 aveva istituito il genere *Trombella* che differisce dal genere *Trombidium* principalmente pel mancato possesso di una cresta metopica. La famiglia Trombididæ si compone, a mio avviso, finora dei seguenti generi.

1.	{	Esiste una sola unghia nei palpi	---	---	---	---	---	---	---	<i>Trombidium</i> FABR.
	{	Esistono due unghie, una principale, ed una accessoria	---	---	---	---	---	---	---	2
2.	{	Esiste la cresta metopica	---	---	---	---	---	---	---	<i>Ottonia</i> KR.
	{	Manca " " "	---	---	---	---	---	---	---	<i>Trombella</i> BERL.

7. *Belba pinnatifilis* n. sp.

Contorno del corpo vestito di lunghe e semplici setole. Ai fianchi dell' addome non esiste alcuna spina o prominenza chitinoso qualsiasi. Organi pseudostigmatici formati ciascuno da un lungo filamento, il quale verso l'apice ne porta da un lato altri quattro che da esso si staccano ad angolo retto. Il capotorace ha superiormente alla sua base due brevi creste longitudinali fra loro parallele. Arti sottili, mediocrementi lunghi; soltanto quelli del quarto pajo sono lunghissimi e molto sottili: tutti finiscono con una sola unghia. Negli arti del terzo pajo il primo articolo è quasi sferico. In generale, negli arti di questa specie il secondo articolo s'ingrossa verso

l'estremità distale, il terzo è brevissimo, il quarto è costruito' corne il secondo ma s'ingrossa meno ed il quinto si assottiglia verso l'apice. Colore testaceo, cogli arti giallognoli. Lunghezza mm. 0,71; larghezza mm. 0,36. Vidi un solo esemplare, e non volendo guastarlo non esaminai nè i palpi, nè le mandibole. — Patria: Erima.

8. *Iphis aberrans* n. sp.

Non ha l'aspetto generale di *Iphis*, ma piuttosto di *Laelaps*; ma nei caratteri essenziali è un *Iphis*.

Maschio. Contorno del corpo ovale, poco sporgente alle scapole, sprovvisto di setole; dorso e ventre lisci. Scudo sterno-ventrale lungo e stretto; scudo anale minuto, triangolare. Spina ensiforme dell'epistoma larga e lunghissima. Arti del primo pajo più sottili degli altri; questi sono di uniforme sviluppo; quelli del secondo pajo hanno sul lato esterno del secondo articolo una spina lunga e diritta, ed altre spine osservansi sugli altri arti. Arti del terzo e quarto pajo molto avvicinati alla linea mediana. Peritrema lungo ed alquanto flessuoso. Nelle mandibole, il dito mobile è alquanto più breve del fisso e fornito di un solo dente verso l'apice; il dito fisso è inerme.

Femmina. Epiginio ad arco, penetrante nello scudo sternale. Oovivipara.

Lunghezza del maschio mm. 0,50; larghezza mm. 0,29. — Patria: Erima.

9. *Laelaps elegans* n. sp.

Contorno del corpo quasi triangolare allargandosi molto dietro gli arti del quarto pajo. Arti del secondo pajo inermi in ambedue i sessi, soltanto alquanto ingrossati nel maschio; quelli del primo, terzo e quarto pajo sono nel maschio e nella femmina lunghi e smilzi, ed hanno tarsi lunghissimi. Scudo ventrale della femmina fuso collo scudo anale; dietro l'ano nasce una spina che si dirige in dietro e non oltrepassa il contorno posteriore dell'addome. Il contorno del corpo porta alcune setole, circa sette per parte, discretamente lunghe, massime le posteriori, all'apice cigliate. L'epistoma finisce davanti con una lamina che sul suo margine anteriore è fornita di parecchi minuti denti tutti eguali. Nelle mandibole il dito fisso è alquanto più lungo del mobile e porta verso l'apice un dente robusto, mentre il dito mobile ha molti denti minuti. Palpi terminati da un ciuffo di peli. Metapodii larghi, triangolari. Arti armati di setole e di

spinette. Maschio lungo mm. 0,55 ; largo mm. 0,41. Femmina lunga mm. 0,60 ; larga mm. 0,45. Colore testaceo, arti e palpi più chiari. — Patria : Erima.

10. *Laelaps modestus* n. sp.

Femmina. Contorno del corpo ovale, fornito di rare setole mediocrementemente lunghe. Arti del secondo pajo inermi. Scudo ventrale separato dall'anale ; questo è semicircolare e porta due minute setole. L'epistoma sporge innanzi con una spina grande, triangolare nel mezzo e due minori ai lati, una per lato. Le mandibole sono lunghe e ciascun dito è armato di due soli denti. Metapodii esili, a modo di corti bastoncini. Colore testaceo, con arti più chiari. Lunghezza mm. 0,60 ; larghezza mm. 0,41. Non conosco il maschio. — Patria : Erima.

Questa specie è affine al *L. glabratus* del BERLESE, specialmente per la forma dei metapodii ; ma ne differisce per la presenza di setole sul contorno del corpo e perchè lo scudo ventrale è assai meno allungato. Del resto il BERLESE ha dato della sua specie una diagnosi assai incompleta.

Sessiluncus n. gen.

Nel 1897 ho descritto in Természetráji Füzetek, vol. XX, pag. 473; il *Gamasus heterotarsus*, del quale conosceva il solo maschio. Di esso ho dato alcune figure negli Atti della Società Veneto-Trentina di scienze naturali, residente in Padova, serie II, vol. III, fasc. II, pag. 397, tav. 22, fig. 6. Avendo ora trovata una femmina di questa specie, mi accorgo che non si tratta del genere *Gamasus*, ma di un nuovo genere che chiamo *Sessiluncus* dall' avere le unghie del primo pajo di arti sessili, e che presenta i seguenti caratteri.

L'apertura sessuale maschile trovasi presso il margine anteriore dello scudo sternale ; scudo genitale femminile semicircolare ; scudo ventrale unito all'anale. Scudo dorsale indiviso. Tarsi del primo pajo di arti alla estremità distale troncati, forniti di una ventosa poco sviluppata e di unghie sessili ; gli altri tarsi si assottigliano verso l'apice e portano ventose ed unghie peduncolate. Peritrema distinto. Mandibole lunghe, munite di chela. Epistoma bene chitinizzato. Dimorfismo sessuale manifesto negli arti del secondo pajo che nel maschio sono ingrossati ed armati di sproni e di denti.

Questo genere non può essere scambiato con nessuno dei finora conosciuti, e differisce particolarmente dal genere *Gamasus* per la forma

dell' epiginio e le unghie del primo pajo di arti sessili, e dal genere *Holostaspis* pel possesso di unghie agli arti del primo pajoe per altri caratteri.

Specie nota *S. heterotarsus* CAN. Ved. Term. Füzet, XX, p. 473. e Atti sudd., pag. 397, tav. 22, fig. 6. Alle cose da me dette nei luoghi citati devo aggiungere che l'epistoma ha talvolta tre denti, uno mediano grande e due laterali piccoli, talvolta un solo dente robusto e talvolta finisce con una lamina triangolare. Nel maschio lo scudo sternale mostra due creste che partono dal contorno dell' apertura sessuale e divergendo si recano alle coscie del quarto pajo di arti.

FÜNF NEUE TRICHOPTEREN-ARTEN AUS UNGARN.

Beschrieben von Prof. FR. KLAPÁLEK in Wittingau.

1. *Stenophylax millenii*. — Dunkelbraun; Gesicht, Hinterhauptwarzen und Pronotum gelbbraun; Fühler schwarzbraun, erstes Glied lichter; Beine braun, an den Knien lichter; Vorderflügel braun mit auffallenden cremefarbenen Längsstreifen in allen Feldern, mit Ausnahme des Subcostalfeldes; das Discoidalfeld schmal, zweimal oder fast zweimal so lang wie sein Stiel, oben schwach concav; erstes Apicalfeld am längsten und breitesten; die Hinterflügel bräunlich, gegen die Spitze dunkler. Beim ♂ zieht sich auf der Dorsalseite vor dem Hinterrande des VIII. Ringes ein querer dicht mit schwarzen, aber feinen Spitzen besetzter Streifen; die Abschnitte des IX. Ringes gross, mit dem übrigen Abdomen gleichfarbig; untere Anhänge nach oben gerichtet, schief abgestutzt, oben ausgehöhlt; VII. Ventralplatte mit 1—2 stärkeren, die VI. mit 3 schwächeren Dornen. Beim ♀ die Subgenitalplatte stark vorragend, mit grossen rhombischen Seitenlappen und einem kleinen, schmalen, zungenartigen Mittellappen; X. Segment breit ausgeschnitten und so auf zwei dreieckige Seitentheile reducirt; V. Ventralbogen mit einigen kleinen, die VI. in der Mitte mit zwei und jederseits von ihnen noch mit einem schwächeren Dorne. — Flügelsp. ♂ 30—32 mm., ♀ 29 mm.

Mehádia, *Corniareva*, *Ferencfalva* im Krassó-Szörényer Comitat. 3 ♂, 1 ♀.

2. *Catadice tenella*. — Körper röthlich gelbbraun, mit gelbbraunen Härchen, denen aber auf dem Scheitel und neben den Augen schwarze Härchen beigemischt sind. Fühler, Taster und Beine mit dem Körper gleichfarbig, Hinterleib beim ♂ gegen das Ende zu, beim ♀ auf dem Rücken bräunlich; Vorderflügel gelblichgrau, mit deutlich vortretender Nervatur mit einem deutlichen bleichen Punkte am Thyridium, aber einem undeutlichen am Arculus; das Discoidalfeld schmal, etwas länger als sein Stiel; das 1. und 5. Apicalfeld am längsten; Hinterflügel graulich, ihr Discoidalfeld kaum länger als sein Stiel, das 2. Apicalfeld am schmalsten, gerade abgestutzt und der obere Ast des Cubitus gabelt sich gerade unter dem Anfange der Discoidalzelle. Beim ♂ ist der VIII. Dorsalbogen gerade abgestutzt, am Hinterrande geschwollen und auf der hinteren Hälfte mit schwarzen, glänzenden, knopffartigen Chitinpunkten so besetzt, dass die

Mitte am Hinterrande fast glatt bleibt; die oberen Anhänge schmal, länglich, schwach gekrümmt, in der Ansicht von oben stumpf dreieckig und ausgehöhlt; die mittleren Anhänge verwachsen; untere Anhänge stark, aber kurz, kegelförmig, daher in der Seiten- und Rückenansicht dreieckig, stumpf. Beim ♀ sind die Seitenlappen der Subgenitalplatte sehr gross, flügelartig abstechend, der Mittellappen schmal und kurz. — Flügelsp. ♂ $18\frac{1}{2}$ mm., ♀ 22 mm.

Vom Hochgebirge *Retyezát*. 2 ♂, 1 ♀.

3. *Drusus brunneus*. — Habituell dem *D. Muelleri* sehr ähnlich. Beim ♂ ist auf dem VIII. Dorsalbogen ein längliches, etwas vortretendes Mittelfeld von zungenartigem Umriss schwarz und rau, es nimmt etwa $\frac{1}{3}$ der Breite ein und jederseits von ihm ist eine helle glatte Stelle; obere Anhänge sind in der Ansicht von oben stark fingerförmig, in der Seitenansicht lang dreieckig und auf dem oberen Rande sehr schwach ausgeschnitten; mittlere Anhänge schwarz, klauenartig; untere Anhänge fast parallel, länglich, an der Spitze abgerundet. Beim ♀ sind die Seitenlappen der Subgenitalplatte lang, dreieckig, an der Spitze abgestumpft; der Mittellappen ist kurz und schmal. Der IX. und X. Ring sind fest verwachsen, ihr Hinterrand wellenartig ausgerandet. — Flügelsp. ♂ 24 mm., ♀ 27 mm.

Mehádia, Corniáreva, Marmaros, Borosznó. 6 ♂, 4 ♀.

4. *Rhyacophila Mocsáryi*. — Habituell der *R. evoluta* ähnlich, aber mit grauen Fransen und einem deutlichen Dorsalmakel. Beim ♂ ist auf dem VII. Ventralbogen ein deutlicher starker Zahn; der dorsale Fortsatz quer länglich, an den Ecken abgerundet; die Seitenlappen ähnlich wie bei *R. Albardana*; das 2. Glied der unteren Anhänge etwa so lang wie breit, mit einer deutlichen, aber stumpfen oberen und mässig vorgezogenen unteren Hinterecke. Aus dem sehr grossen Præputium ragen beide, schnabelartig gegeneinander gekrümmte Penisvalven heraus. Beim ♀ sind die seitlichen Valven des VIII. Ringes lang, gegen das Ende mässig verschmälert, gerade abgestutzt; in der Seitenansicht ist die Bauchseite des IX. Ringes sichtbar. — Flügelsp. ♂ 30 mm., ♀ 35 mm.

Görgény im Com. Maros-Torda. 1 ♂, 1 ♀.

5. *Rhyacophila flava*. — Ganzer Körper und Flügel hell gelbbraun, nur der Rücken des Hinterleibes schwarzbraun; die Vorderflügel sind am Pterostigma dichter behaart, wodurch die übrigens gleichmässige Farbe hier etwas dunkler erscheint; Hinterflügel durchscheinend, aber am Vorderrande und besonders Pterostigma dicht mit hell gelbbraunen Härchen, welche nach hinten allmählich verschwinden, besetzt. Beim ♂ ist der dorsale Fortsatz lang, schmal, parallelseitig, später etwas verengt, stumpf, in der Seitenansicht klauenartig nach unten gekrümmt. Die Seitenlappen viel kürzer, dreieckig; zweites Glied der unteren Anhänge ziemlich

lang, nach hinten erweitert, abgerundet auf der oberen, vorgezogen aber stumpf auf der unteren Hinterecke; untere Valve der Ruthe ist tief ausgeschnitten und so in zwei Seitenabschnitte getheilt, welche in der Mitte am breitesten sind; zwischen ihnen steht ein kleiner zapfenartiger Vorsprung; die obere Valve bildet einen geraden, abgestutzten und vor der Spitze mit kleinen Zähnen versehenen Fortsatz, welcher jederseits auf der dünnen Seitenwand der Ruthe einen schief nach unten gerichteten Dorn trägt. — Flügelsp. 31 mm.

Aus *Marmaros*. 1 ♂.

CRYPTOPHLEPS

NOVUM GENUS DOLICHOPODIDARUM.

Von B. LICHTWARDT in Berlin.

Corpore satis parvo, viridi-pollinoso. Setis acrosticalibus nullis. Fronte lata, antennis parvis, articuli 3 triangularis brevissimeque ciliati apice rotundato; seta dorsali longa. Pedibus longis, simplicibus. Hypopygio occullo. Alarum costa usque ad venam longitudinalem 3 incrassata et ciliata; 4 vena longitudinali pone medium subito disparente et, magis ad costam remota, denuo apparente in apicem alae excurrente. Venis transversalibus nullis.

Körper sehr klein, hellgrün, stark bestäubt. Acrosticalborstchen fehlen. Stirn breit, das Gesicht nach dem Mundrande zu etwas verengt.

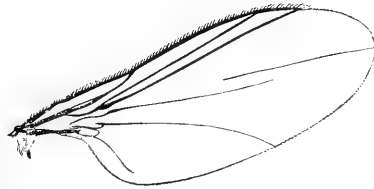
Flügel von *Cryptophleps Kertészii* n. sp.

Fühler klein, das 3. Glied dreieckig, abgerundet, sehr kurz gedörnt. Fühlerborste rückenständig, lang. Beine lang, einfach. Genitaltheile verborgen. Randader bis zur Mündung der 3. Längsader verdickt und gedörnt. Die 4. Längsader, auf $\frac{2}{3}$ ihrer Länge plötzlich abbrechend, mündet, ein Stückchen oberhalb wieder erscheinend, in die Flügelspitze. Beide Queradern fehlen.

Cryptophleps Kertészii nov. spec.

Corpore viridi-pollinoso; facie sub oculos non descendente; thorace polline denso cinerascete obtecto; palpis magnis, foliaceis, albis; proboscide magno; pedibus flavis; coxis anticis albomicantibus, flavis, posterioribus et tarsis — articulo primo tarsorum anticorum flavo — infuscatis;

tarsorum intermediorum articulis 1—3 in utroque angulo apicali subtus setula parva armatis; spinulis coxarum albidis; abdomine viriliore, dense et pallide spinuloso; antennis nigris, articulis parvis; apice 3 ciliato, ciliis postocularibus validis albisque; halteribus flavis; squamis flavis pallide ciliatis; seta praeapicali femorum posteriorum nulla; alis sordide hyalinis.
 Long. corp. 1,5 mm., long. alar. 1,5 mm.

Patria: Deliblat in Hungaria.

Hellgrün, dicht bestäubt besonders am Thorax, der 4 ziemlich starke, gelbe Dorsocentralborsten in jeder Reihe trägt. Acrosticalborstchen fehlen gänzlich.

Schildchen jederseits mit 1 Borste. Die breite Stirn und das nach unten etwas verengte Gesicht, welches nicht unter die Augen herabsteigt, sind dicht weissgrau bestäubt. Palpen blattförmig, weiss und verhältnissmässig gross. Postocularcilien stark, weiss. Fühler schwarz; Glieder derselben kurz; das 3 dreieckig, vorn leicht abgerundet und an der Spitze mit sehr kleinen Börstchen besetzt. Fühlerborste lang, schwarz, rückständig. Hinterleib weniger dicht bestäubt, heller grün, dicht mit sehr feinen, gelben Härchen bedeckt. Schwinger und Schüppchen gelb, letztere hell gewimpert. An den gelben Beinen sind die Spitzen der Hinterschienen, sowie alle Tarsen dunkelbraun. An den vorderen Beinen tritt die braune Farbe erst auf der zweiten Hälfte der 1 Tarsenglieder deutlicher auf.

Die 3 ersten Tarsenglieder der Mittelbeine tragen unterseits an der Spitze zu beiden Seiten ein kleines Börstchen. Vorderhüften gelb, weiss-schimmernd, an der äussersten Basis leicht grau; Mittel- und Hinterhüften grau, an der Spitze gelblich. Hüftborsten weiss. Præapicalborste der Hinterschenkel fehlt. Mittelschienen an der Aussenseite mit 2 Borsten; Hinterschienen tragen wenige, schwache Borsten; die langen Beine machen einen kahlen Eindruck.

Das Merkwürdigste an dem Thierchen, das in seinem ganzen Aussehen an *Oligochaetus plumbellus* Mg. ♀ erinnert, sind aber die blassgrauen Flügel. Die 3 ersten Längsadern, die stark verdickt am Vorderende zusammengedrängt liegen, sowie die bis zur Mündung der 3 Längsader reichende, leicht gedörrnelte Costalader, hat *Cryptophleps* mit *Asyndetus* Löw. gemeinsam. Ebenso die hinter der Mitte plötzlich abgebrochene 4 Längsader, die, etwas oberhalb wieder erscheinend, dünn und schwach sichtbar in die Flügelspitze ausläuft.

Verschieden von *Asyndetus*, bei dem die hintere Querader stark gegen die Basis des Flügels gerückt ist, ist *Cryptophleps* durch das gänzliche Fehlen beider Queradern. Ferner sind bei *Asyndetus* die Palpen an der Spitze mit Borsten versehen, die bei *Cryptophleps* fehlen.

Von *Thrypticus* GERST. dem *Cryptophleps* in der Grösse und gelben

Beborstung gleicht, ist er durch das Vorhandensein der Analader getrennt, die bei ersterer Gattung fehlt.

Mir liegen 4 Exemplare vor, die ich für Männchen ausspreche; bei der Kleinheit der Art von 1,5 mm. ist an den eingetrockneten Thierchen selbst mit einer guten Lupe von den Genitalien nichts zu erkennen. Hoffentlich wird Herr DR. KERTÉSZ in *Budapest*, der die merkwürdige Art in *Deliblat* im Steppenland von *Süd-Ungarn* gefangen hat, und dem zu Ehren ich sie benenne, einst nach frischen Thieren diesen Mangel meiner Beschreibung abstellen.

CLEITAMIA OSTEN-SACKENI n. sp.

DR. KERTÉSZ KÁLMÁN-tól.

Az alsó arcz sárgából sepiabarnába változó színű; a szem belső szélén a csáp tövétől az alsó arcz közepéig mély, sötétbarna, ezüsthényű, a csáp hosszának megfelelő, esatornaalakú bemélyedés húzódik, melynek mellső végén egy barna, az alsó arczot oldalt s elülről körülvevő chitinperem ered. A homlok vörösbarna, szélei sötétebbek; a csápok tövén csaknem fekete. A szem széle ezüsthényű. A fejtetön, a belső szemzug közvetlen közelében egy-egy kerekded, alacsony, érczhényű kék dudorodás ötlük fel. A fej hátulja vörösbarna, ezüsthényű. A csápok sárgák, vagy vörösbarnák, az alsó arcz közepéig érnek; a csápserte barna, tollas. A tapogatók keskeny bunkóalakuak, tövük világos barna, különben sárgák, végük szőrös. A tor hátoldala sötét gesztenyebarna, kékesen fénylő, sűrű rövid sertékkal fődött; a szárny töve előtt egy ferdén a fej felé tartó széles, félholdalakú, fekete-barna mélyedés van. A tor oldalai világos sárgásbarnák. A paizs színben a toréval egyező; hátsó szélén négy sertét visel. A potroh sötét gesztenyebarna, gyenge ibolyaszínű fémfénynyel, s rövid, sűrű vöröses aranysárga szőrözettel borított. A potroh vége hegyes, a hímé hosszabb, a nőtényé rövidebb sertékkal megrakott. A hím külső ivarszervei el vannak rejtve; a nőtény tojócsöve a potroh hosszának $\frac{3}{4}$ -ét teszi ki, három ízű; az első íz fekete, a két utolsó világosbarna. A lábak feketék, rövid szőrözetük aranysárga színű; a czombok sárgák, alsó felük barnított, rövid barna szőrökkel fődött.

A mellső csipők hosszúak, sárgák. Az üvegszerűen átlátszó szárny törészet egy sötét, feketésbarna, harántul fekvő folt foglalja el, melyet a végsejt közepén egy négyszögalakú világos folt s egy világos haránt vonal szakít meg, mely a mellső tösejtből ered s a harmadik hátsó szegélysejtben végződik. A sötét foltból hat sötétbarna harántszáv ered; a szárny töve felé eső négy egyszerűen a szárny mellső szegélyéig terjed, az ötödik, miután a szárny mellső szegélyét elérte, csaknem derékszög alatt hajlik kifelé s a szárny csúcsáig terjedő szegélyt képez; a hatodik sarlószerűen emelkedik fölfelé s magába zárva a közönséges és a hátulsó haránteret, egészen a harmadik hosszanti érig terjed; végre a negyedik hosszanti ér külső szögletéből egy különálló, az első hátsó szegélysejtet harántul átmetsző, felső vége felé elmosódott sötétbarna sáv indul ki. A szegélyér,

valamint az első és harmadik hosszanti ér tuskézett. A rezgetyük feketésbarnák, tövük sárga. — Hossza 8 mm.

Alakját és színezetét illetőleg megegyezik a többi *Cleitamia* fajokkal, de szárnyrajza szerint mindannyitól elüt.

Ezt a fajt a dipterologia terén oly sok érdemet szerzett férfitől, báró dr. OSTEN-SACKEN C. R. úrról nevezem el.

Hazája: *Új-Guinea*, Friedrich-Wilhelmshafen (BIRÓ, 1896).

★

Untergesicht gelb, bis sepiabraun; vom Fühlergrunde am inneren Augenrande bis zur Hälfte des Untergesichtes liegt eine tiefe, dunkelbraune, silberglänzende Furche von der Länge des Fühlers; am vorderen Ende dieser Furche entspringt ein brauner, das Untergesicht von der Seite und von Vorne umwallender Chitinwulst. Stirne rothbraun, mit

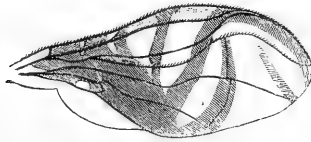

Flügel von *Cleitamia Osten-Sackeni* n. sp.

dunklerem Rande; hinter dem Fühlergrunde fast schwarz; der Augenrand silberglänzend. Am Scheitel in unmittelbarer Nähe des inneren Augenkörners liegt je ein metallischblau glänzender, ovaler, flacher Höcker. Hinterkopf rothbraun, silberglänzend. Fühler gelb bis rothbraun, bis zur Mitte des Untergesichtes reichend; Fühlerborste braun, gefiedert. Taster schmal beilförmig, am Grunde hellbraun, sonst gelb, am Ende beborstet. Thoraxrücken dunkel kastanienbraun, mit bläulichem Schimmer, dicht und kurz behaart; von dem Flügelgrunde quer gegen den Kopf zu, eine halbmondförmige breite, braunschwarze Vertiefung. Die Thoraxseiten hell gelbbraun. Schildchen von der Farbe des Thoraxrückens, mit vier Borsten. Hinterleib tief kastanienbraun, mit schwach violettem Metallglanz und kurzer, rötlich goldgelber, dichter Behaarung. Hinterleibsende zugespitzt, des Männchens mit einigen längeren, des Weibchens mit etwas kürzeren Borsten. Genitalien des Männchens verborgen. Die Legeröhre des Weibchens von $\frac{3}{4}$ Länge des Hinterleibes, dreigliedrig; erstes Glied schwarz, die zwei letzten hellbraun. Beine schwarz, kurz goldgelb behaart; Schenkel gelb, in der unteren Hälfte angebräunt, mit kurzer brauner Behaarung. Vorderhüfte verlängert, gelb. Flügel glasartig. Die Wurzelhälfte ist in der

Mitte von einem dunkelbraunen, querliegenden Flecken eingenommen, der in der Mitte der Analzelle von der Form eines Viereckes fensterartig durchbrochen ist; ausserdem von einer von der vorderen Basalzelle entspringender und in die dritte Hinterrandzelle hineinragender heller Linie durchquert wird und nach aussen sechs dunkelbraune Querbänder entsendet. Die ersten viere dieser Querbänder erreichen einfach den Flügelvorderrand, das fünfte biegt am Flügelvorderrande fast rechtwinkelig um und bildet einen bis zur Flügelspitze verlaufenden Saum; das sechste erhebt sich, die hintere und gewöhnliche Querader aufnehmend, sichelförmig bis zur dritten Längsader; endlich entspringt vom Aussenwinkel der vierten Längsader ein isolirter, die erste Hinterrandzelle durchquerender, nach oben verschwommener dunkelbrauner Streifen. Rand-, erste und dritte Längsader gedorn. Schwinger schwarzbraun, an der Basis gelb. — Länge 8 mm.

In der Färbung und Gestalt ist diese Art den übrigen *Cleitamia*-Arten ähnlich, doch durch die Flügelzeichnung von sämtlichen verschieden.

Ich nenne die Art zu Ehren des in der Dipterologie so verdienstvollen Herrn Baron Dr. C. R. OSTEN-SACKEN.

Ein Pärchen aus *Neu-Guinea*, Friedrich-Wilhelmshafen (BIRÓ, 1896).

Dr. Kertész.

SPECIES NOVAE GENERUM: EUGLOSSA LATR.
ET EPICHARIS KLUG,

ab ALEXANDRO MOCSÁRY descriptæ.

1. *Euglossa violascens*.

Submagna, robusta, nigra, tota æneo-violascens (in specimine brasiliiano abdomine alarumque tegulis saturatius violascentibus), atro-holosericeo breviter pilosa; antennis fuscis, articulo tertio quarto parum tantum longiore; clypeo depresso, lato, sat crasse punctato-rugoso et tricarinato, carinula mediana acuta, usque ad apicem æneo-limbatum extensa, laterilibus minus distinctis abbreviatis, labro basi in medio pariter carinula abbreviata instructo; mesonoto et scutello depresso sat sparsim crassius punctatis et punctulatis; abdominis segmentis dorsalibus dense ac subtiliter coriaceo-rugosis; metatarsis anticis intus brunneo-rufo hirtis; alis fumatis, violaceo-nitentibus, nervis piceis. — ♀; long. 18—20 mm.

Euglossæ violacæ BLANCH. similis; sed maior, magis robusta, non tota læte nigro-violacea, sed tantum æneo-violascens, clypeo latiore, carinula mediana magis acuta, thorace supra parum dispersius fortiusque punctato, præsertim distincta.

Patria: **Bolivia** (Songo) et **Brasilia** (Blumenau); duo specimina feminina (Mus. Hung.).

2. *Euglossa chrysopyga*.

Submedioeris, robusta, capite thoraceque et pedibus læte nigro-violaceis nigroque pilosis; abdominis segmentis duobus primis cœruleo-violaceis, parciusque nigro-pilosis, reliquis concinne aureis fulvoque hirtis; antennis nigris, articulo tertio quarto dimidio adhuc longiore; clypeo subdepresso, lato, dense crassius subrugoso-punctato, medio acute carinato, carinula usque ad apicem non extensa, carinulis lateralibus nullis, labro basi in medio carinula minuta instructo; thorace supra dense nigro-velutino, sat sparsim crassius punctato, scutello subplanato, lateribus rotundatis; abdominis segmentis dorsalibus duobus primis subtilius dense, reliquis parum fortius punctato-coriaceis; tibiis posticis apice subacuterotundatis; alis fumato-hyalinis violascentibus. — ♀; long. 15 mm.

Forma et magnitudine coloreque ex parte *Eugl. violaceae* BLANCH. et *combinatae* Mocs. similis; sed non tota nigro-violacea, nec abdominis segmentis dorsalibus subobscure virescenti-æneis, sed duobus primis cœruleo-violaceis, reliquis concinne aureis.

Patria: **Bolivia** (Songo); specimen unicum femininum (Mus. Hung.).

3. *Euglossa superba*.

Submagna, robusta, capite, pectore item cum pedibus viridi-cyaneis violascentibus nigroque pilosis, mesonoto cum alarum tegulis segmentoque mediano læte metallico-viridibus, splendidis; pronoto et scutello nigro-violaceis nigro-, mesonoto concinne fulvescenti-cinereo-velutinis; abdominis segmentis dorsalibus igneo-, ventralibus 2—3 margine apicali, 4—5, vero totis viridi-auratis, parte reliqua segmentorum nigro-ænea nigroque pilosa; antennis nigris, articulo tertio quarto parum tantum longiore, clypeo crasse punctato-rugoso, disco subdepresso, carinulis indistinctis, apice truncato aureo-limbato; labro nigro-æneo, sparsim crassius punctato, carinula minuta mediana basali et disco tuberculis duobus sat magnis parallelis elevatis compressisque et apice rotundatis armato; mesonoti disco scutelloque sat sparsim crasse punctatis, interstitiis lævibus; abdominis segmentis dorsalibus dense punctato-coriaceis fulvoque pilosis; metatarsis intermediis supra concinne argenteo-aureo sericeoque tomentosus, tibiis posticis validis, fortiter incrassatis convexisque; alis subfumato-hyalinis parumque violaceo-nitentibus, nervis piceis. — ♂; long. 19 mm.

Magnifica hæc species est forsas mas *Eugl. Marianae* Mocs.; ab ea tamen tam sculptura quam colore ex parte differens.

Patria: **Bolivia** (Songo); specimen unicum (Mus. Hung.).

4. *Epicharis monozona*.

Submagna, robusta, nigra, nigro-velutina ac pilosa; abdomine nigro, opaco, parce nigro-piloso, segmento dorsali secundo parte basali fascia lata postice arcuatim attenuata ornato; tibiis metatarsisque posticis scopa fulvida; antennis nigris, articulo tertio longo, quarto fusco-tomentoso duplo longiore; clypeo plano-depresso, sat sparsim punctato et utrinque acute carinato, labro longiusculo, carinula mediana indistincta; mesonoto et scutello nitidis, sparsim subtiliter punctulatis; alis fumato-hyalinis violascentibus. — ♀; long. 19 mm.

Species: de fascia segmenti secundi basali lata postice arcuatim attenuata iam facile cognoscitur.

Patria: **Panama**; specimen unicum femininum.

5. *Epicharis quadrinotata*.

Submagna, elongata, sat robusta, nigra; fronte inter antennias acute carinata, antennis nigro-fuscis, articulis duobus primis tertiiq̄e basi nigris; pedibus duobus anterioribus femoribusque posticis nigro-pilosis, his tibiis metatarsisque scopa fulvida; mesonoto scutelloque subplanato nitidis, densissime punctulatis, punctis tamen etiam paulo maioribus sparsis inmixtis; abdomine nigro, segmentis dorsalibus subtilissime dense punctulatis, 2—3 lateribus macula flava ornatis, macula segmenti secundi magna, totum segmentum occupans, antice dilatata, tertii minuta longiuscula linearis; alis nigro-violaceis. — Long. 18—20 mm.

Femina: capite nigro, nigro-piloso, clypeo labroque nigris, sat sparsim subrugoso-punctatis, illo planato, nitido, basi subimpresso, utrinque acute carinato, carinula superne convergente apicem truncatum non attingente, hoc longiusculo, apice rotundato, orbitis oculorum internis nigris, mandibulis in medio rufis; thorace supra lateribusque cinereo-, pectore nigro-velutinis, illo pilis nigris paucioribus inmixtis.

Mas: capite nigro, nigro-piloso, clypeo nigro, sat sparsim subrugoso-punctato, planato, nitido, basi late impresso et utrinque acute carinato, carinula superne convergente apicem truncatum non attingente, labro subrotundo, pallide-flavo, brunneo-nigro cincto, sparsim longius nigro-piloso, orbitis oculorum internis subtus macula semicirculari flava ornatis, mandibulis nigris; thorace supra lateribusque superne cinereo- inferne pectoreque nigro-velutinis, illo pilis nigris maiori numero inmixtis.

Species: de maculis lateralibus segmentorum 2—3 facile cognoscitur.

Patria: **Bolivia** (S. Antonio) et **Brasilia** (Espirito Santo et Blumenau); tres mares et femina unica (Mus. Hung.).

6. *Epicharis lunulata*.

Submagna, robusta, nigra, capite thoraceque dense nigro-velutinis; abdomine segmentis dorsalibus rufo-brunneis, primo toto nigro-brunneo, secundo basi fascia postice semicirculari flava, basi angusta, lateribus dilatata lunulaque brunneo-nigra in medio ornato, ventralibus magis brunneis; pedibus duobus primis tertiiq̄e femoribus nigro-castaneis nigroque hirtis, tibiis metatarsisque posticis scopa fulvida, unguiculis rufis; alis fumato-hyalinis violascentibus.

Antennis nigro-fuscis, articulis tribus primis nigris, fronte inter antennas acute carinata; mesonoto et scutello nitidis, densissime punctulatis, punctis tamen etiam paulo maioribus sparsis inmixtis. — Long. 18—20 mm.

Femina: clypeo labroque nigris, sat sparsim subrugoso-punctatis,

illo planato, basi subimpresso et utrinque acute carinato, carinula superne convergente apicem truncatum non attingente, hoc longiusculo, apice rotundato, carinula mediana minus distincta, orbitis oculorum internis nigris.

Mas: clypeo nigro, nitido, sat sparsim subrugoso-punctato, planato, basi late impresso et utrinque acute carinato, carinula superne convergente apicem truncatum non attingente, labro longiusculo, pallide-flavo, anguste brunneo-nigro cincto, sparsim longius nigro-piloso, orbitis oculorum internis subtus macula semicirculari flava ornatis.

Species: de abdominis segmentis facile cognoscitur.

Patria: **Chiriqui** et **Mexico** (Præsidio); duæ feminæ et unus mas (Mus. Hung.).

7. *Epicharis excisa*.

Submagna, elongata, minus robusta, nigra, capite thoraceque supra fusco-cinereo-, temporibus, pleuris pectoreque albido-cinereo-velutinis; antennis nigro-fuscis, scapo subtus pallide-flavo, articulo tertio longo, fere sequentibus tribus æquilongo; clypeo, oculorum orbitis, labro mandibularumque basi pallide-flavis; clypeo planato, basi late circulariter impresso, medio obsolete carinato et utrinque macula nigro-brunnea ornato nigroque piloso; labro subquadrangulari, magno, sparsim punctato, apice subrotundo; mesonoto opaco, scutello parum elevato, nitido, subtiliter punctulato, punctis tamen etiam maioribus sparsis inmixtis, postice arcuatim sat late exciso; abdominis segmentis dorsalibus luteis, tribus primis margine apicali sat late brunneo-limbatis nigroque pubescentibus, 4—6 rufo-ciliatis, valvula anali magna triangulari, lateribus carinata, apice rotundata; pedibus brunneo-castaneis, tarsis rufis, unguiculis longis, pallidis, apicibus nigris, tibiis metatarsisque fulvo-villosis; alis parum fumato-hyalinis violascentibus. — ♂; long. 19—20 mm.

Species: de scutello postice arcuatim sat late exciso coloreque facile cognoscitur.

Patria: **Peru** (Yquitos ad Amazonas); tres mares (Mus. Hung.).

CAPSIDAE NOVAE AUT MINUS COGNITAE.

Auctore Dre. G. HORVÁTH.

Adelphocoris insignis n. sp.

Lurido-testaceus, subnitidus, scutello et hemelytris brevissime aureo-pubescentibus; capite, rostro antennisque fulvis; capite cum oculis latitudine basali pronoti duplo angustiore, vertice oculo tantum $\frac{1}{5}$ angustiore; rostro apicem coxarum intermediarum vix attingente, articulo quarto — basi excepta — nigro; antennis crassiusculis, versus apicem fulvo-ferrugineis, articulo secundo apicem versus leviter incrassato, articulis duobus apicalibus basi anguste albidis, articulo tertio latitudine basali pronoti circiter $\frac{1}{5}$ brevior; pronoto obsolete punctulato, antrorsum fortiter declivi, basi quam apice fere triplo et quam longitudine sua fere duplo latiore, callis fulvis; scutello obsolete transversim strigoso, fulvo-ferrugineo; hemelytris apicem abdominis longe superantibus, margine imo costali corii nigro, vitta partis apicalis corii inter venam cubitalem et brachialem sita cuneoque — limbo externo et angulo basali interno exceptis — rubris, membrana infuscata, rubro-venosa; disco mesostethii et ventris nigricantibus; orificiis odoriferis flavo-albidis; pedibus fulvis, tibiis nigro-spinulosis, tarsis apice nigricantibus. ♂. Long. $9\frac{1}{2}$ mill.

Serbia: Ak-Palanka. (Mus. Hung.)

A. detrito FIEB. affinis, sed statura majore, rostro brevior, pronoto retrorsum fortius dilatato, vitta corii postica et cuneo rubris, hujus apice concolore membranaque rubro-venosa diversus.

Odontoplatys suturalis JAK.

Pycnopterna suturalis JAK. Revue mens. d'Ent. I. p. 110. (1883); REUT. Hem. Gymn. Eur. V. p. 140. 3. (1896).

Odontoplatys sibiricus REUT. Revue d'Ent. XIII. p. 134. 12. (1884); Hem. Gymn. Eur. V. p. 54. 2. (1896).

Species hæc sub duobus nominibus e Caucaso et e Sibiria orientali descripta est. Specimina caucasica (Novorossisk, Vallis Thana) et sibirica (Nikolsk) a me examinata nullam præbent inter se differentiam.

Lygus cervinus H.-SCH. var. coccineus n. var.

Corpore superne femoribusque posterioribus apicem versus sanguineis; apice clypei, linea intramarginali basali pronoti et vittis duabus scutelli nigris; corio ad angulum internum leviter nigricante; membrana nigro-fusca, rubro-venosa, macula parva rotundata mox ante medium marginis externi basi que areolarum albidis. ♀.

Serbia: Požarevac. (Mus. Hung.)

Dimorphocoris tristis FIEB.

Ovatus, in utroque sexu brachypterus, rufescenti-griseus, plus minusve ferrugineo-conspersus, interdum fere totus ferrugineus, superne pilis brevissimis griseis parce vestitus et remote nigro-setulosus; capite cum oculis basi pronoti aequilato, a supero viso pronoti medio aequilongo, vertice plano, oculo duplo latiore, maculis duabus parvis obliquis inter oculos punctisque sex ad marginem posticum nigris notato, fronte verticali, convexa; oculis magnis, prominulis, circiter $\frac{2}{5}$ laterum capitis occurrentibus; antennis ab oculis paullo remotis, breviter nigro-pilosis, articulo primo setis nonnullis rigidis nigris instructo, latitudini verticis aequilongo, articulo secundo latitudine basali pronoti $\frac{1}{4}$ longiore; rostro crasso, apicem coxarum posticarum attingente, apice nigro; pronoto horizontali, transversim leviter convexo, basi longitudine sua paullo plus quam duplo latiore, apice quam basi parum angustiore, utrinque vitta latiuscula laterali postice abbreviata nigra signato, callis sat discretis, lateribus rectis, margine postico levissime sinuato; scutello transverso, saepe linea media percurrente pallida notato; hemelytris in utroque sexu valde abbreviatis, medium segmenti secundi dorsalis abdominis haud superantibus, totis coriaceis, apice rotundato truncatis et versus medium interdum macula parva marginali nigra ornatis, angulis apicalibus externo et interno obtuse rotundatis, sutura communi scutello aequilonga; lateribus pro- et mesostethii albidis; femoribus omnibus fusco-conspurcatis, femoribus posticis elongatis, fortiter incrassatis, antice serie setarum nigrarum e punctis nigris nascentibus instructis, tibiis albido-flavescentibus, nigro-spinulosis, spinulis e punctis minutis nigris nascentibus, tarsis pallidis, apice nigris. Long. ♂ $1\frac{3}{4}$ —2, ♀ $2\frac{1}{3}$ — $2\frac{1}{2}$ mill.

Orthocephalus tristis FIEB Eur. Hem. p. 292. 1. (1861).

Dimorphocoris tristis REUT. Hem. Gymn. Eur. IV. p. 97. 9. tab. III. fig. 2. (1891.)

Hispania: Ciudad Real. (Mus. Hung.) Utrosque sexus benevole misit Rev. Dom. J. M. DE LA FUENTE,

Species parva, in utroque sexu brachyptera, haud dimorpha ab omnibus congenericis distinctissima. An ne ad novum genus referenda?

Piezocranum seminulum n. sp.

Breviter et late ovatum, nigrum, nitens; capite latitudine sua cum oculis duplo brevior et basi pronoti paullo augustiore, vertice usque a basi declivi cum fronte sensim confluyente, ante marginem posticum acutum transversim impresso, clypeo leviter arcuato, basi a fronte leviter discreto; articulo secundo antennarum latitudine verticis $\frac{1}{5}$ brevior, articulis duobus apicalibus simul sumtis articulo præcedente longioribus, articulo ultimo penultimo brevior; pronoto transverso, latitudine sua basali $2\frac{1}{3}$ brevior, callis sat discretis, lobo postico confertim rugoso-punctato; scutello subtilissime transversim aciculato; hemelytris totis coriaceis, dense impresso-punctatis, abbreviatis, apice oblique truncatis, extus usque ad apicem segmenti quarti abdominalis extensis, sed intus maximam partem segmenti quarti et partem mediam segmenti tertii detectas relinquentibus, angulo apicali externo late rotundato. ♀. Long. $2\frac{1}{4}$ mill.

Hispania: Ciudad Real. (Coll. DE LA FUENTE et Mus. Hung.)

P. simulanti HORV. (*punctatipenni* REUT.) valde affine et simillimum, differt statura minore, capite minus transverso, vertice minus fortiter declivi, fronte et clypeo impressione obsoleta discretis hemelytrisque densius et paullo subtilius punctulatis.

Halticus asperulus n. sp.

Niger, subnitidus, pronoto, scutello et hemelytris dense distincteque rugoso-punctatis et brevissime nigro-pilosulis; capite lævigato, transverso, ab antico viso æquilateraliter triangulati, latitudine basali pronoti nonnihil augustiore, vertice acute marginato, fronte leviter convexa, clypeo apice quam medio haud latiore, basi a fronte impressione discreto, labro angusto; oculis exsertis, distincte ultra latera pronoti prominulis; articulis duobus basalibus antennarum luteis, articulo secundo latitudini basali pronoti æquilongo, articulis duobus apicalibus nigricantibus; rostro coxas intermedias haud superante, luteo, articulis primo et quarto nigris; pronoto trapezoideo, basi longitudine sua fere duplo latiore, apice quam basi circiter $\frac{1}{3}$ angustiore; hemelytris completis, apicem abdominis paullo superantibus, membrana fusco-nigra; coxis anterioribus pedibusque posticis nigris, femoribus posticis apice ipso, annulo anteapicali tibiæ posticarum articuloque primo tarsorum posticorum luteis. ♂. Long. $2\frac{1}{2}$ mill.

Armenia rossica: Kasikoporan. (Mus. Hung.)

Punctura pronoti, scutelli et hemelytrorum profunde impressa, densa et rugosa *H. rugoso* REUT. similis videtur, ab eo autem capite toto, basi et apice rostri coxisque nigris nec non hemelytris completis haud flavo-pubescentibus mox distinguendus. Ab *H. pusillo* H.-SCH. et affinibus corpore superne fortiter punctato, statura angustiore, oculis ultra latera pronoti distincte prominentibus, pronoto antrorsum fortius angustato, femoribus posticis tantum apice ipso luteis tibiisque fere totis nigris divergit.

Pedes anteriores desunt in specimine descripto.

Macrotylus Fuentei n. sp.

Oblongo-ovatus, roseus, superne longitrorsum albido-lineatus et breviter nigro-pilosus; capite levissime nutante, pronoto fere æquilongo, latitudine sua cum oculis paullo brevior, vertice oculo duplo latiore et vitta percurrente flavo-albida notato; articulis duobus basalibus antennarum rufo-ferrugineis, articulo primo subtus articuloque secundo basi ipsa nigris (articuli duo apicales in exemplis descriptis desunt); rostro apicem coxarum posticarum attingente, flavo-testaceo, apice nigro; pronoto basi longitudine sua duplo latiore, roseo-albido, vittis tribus longitudinalibus marginibusque callorum roseis, lateribus acutis et paullo ante angulos posticos leviter sinuatis, callis bene discretis; scutello roseo, vittis duabus lateralibus flavo- vel roseo-albidis notato; hemelytris haud pellucidis, linea percurrente clavi, nec non vitta interna, linea longitudinali media margineque costali corii et margine externo cunei flavo-albidis, membrana apicem abdominis superante, griseo-fuscescente, albido-venosa; marginibus segmentorum pectoris et ventris pedibusque flavo-testaceis, femoribus obsolete rubro-conspersis, tibiis subtilissime nigro-spinulosis, tarsis nigris. ♀. Long. $4\frac{3}{4}$ —5 mill.

Hispania: Ciudad Real. (Mus. Hung.)

Species hæc pulchra a Rev. Dom. J. M. DE LA FUENTE inventa, quam nomine egregii inventoris ornavi, ab omnibus congenericis colore roseo facillime distinguenda. *M. nigricorni* FIEB. et *lutescenti* FIEB. affinis, differt autem corpore haud nigro-picto, articulis duobus basalibus antennarum maximam ad partem rufo-ferrugineis hemelytrisque longitrorsum albido-lineatis.

Byrsoptera syriaca PUT.

Mas: Elongatus, parallelus, obscure fusco-ferrugineus (an immaturus?), glaber; vertice oculo $1\frac{2}{3}$ latiore; articulo primo toto basique ima articuli secundi antennarum nigris, articulo secundo latitudine basali

pronoti fere triplo longiore, stramineo, apice ipso leviter infuscato, articulis duobus apicalibus simul sumtis articulo secundo paullo longioribus, fusciscentibus, articulo tertio basi pallido; rostro stramineo, articulo primo toto apiceque articuli quarti fuscis; pronoto trapezoideo, margine basali longitudine sua $\frac{1}{3}$ latiore, lateribus levissime sinuatis; hemelytris completis, dilute fuscis, limbo angusto costali corii cuneoque toto albidis, membrana fusciscente, fusco-venosa, macula parva ad apicem cunei hyalina; coxis flaviscenti-albidis. Long. $4\frac{1}{4}$ mill.

Syria: Kaifa. (Mus. Hung.)

A mare *B. rufifrontis* FALL. oculis minus exsertis, pronoto antrorsum minus fortiter angustato, colore antennarum margineque costali corii albido divergit.

Pedes desunt in exemplo descripto.

Plagiognathus bipunctatus REUT. var. **picticornis** n. var.

Colore plus minusve in glauco-virescentem vergente; apice ipso capitis et articulo primo basique articuli secundi antennarum nigris vel nigricantibus. ♂. ♀.

Hungaria: Budapest, Isaszeg, Bánhegyes, Baranya-Szent-Lőrincz, Jazova, Orsova, Drassó, Tövis, Mező-Záh, Görgény. (Mus. Hung.)

Varietatem hanc olim (Revue d'Entomologie 1894. p. 193.) eandem esse putavi cum *Plagiognatho fuscilori* REUT., cui pictura capitis et antennarum re vera simillima est. Differt autem ab illa notis specificis, i. e. statura majore, vertice paullo angustiore tibiisque anticis totis impunctatis.

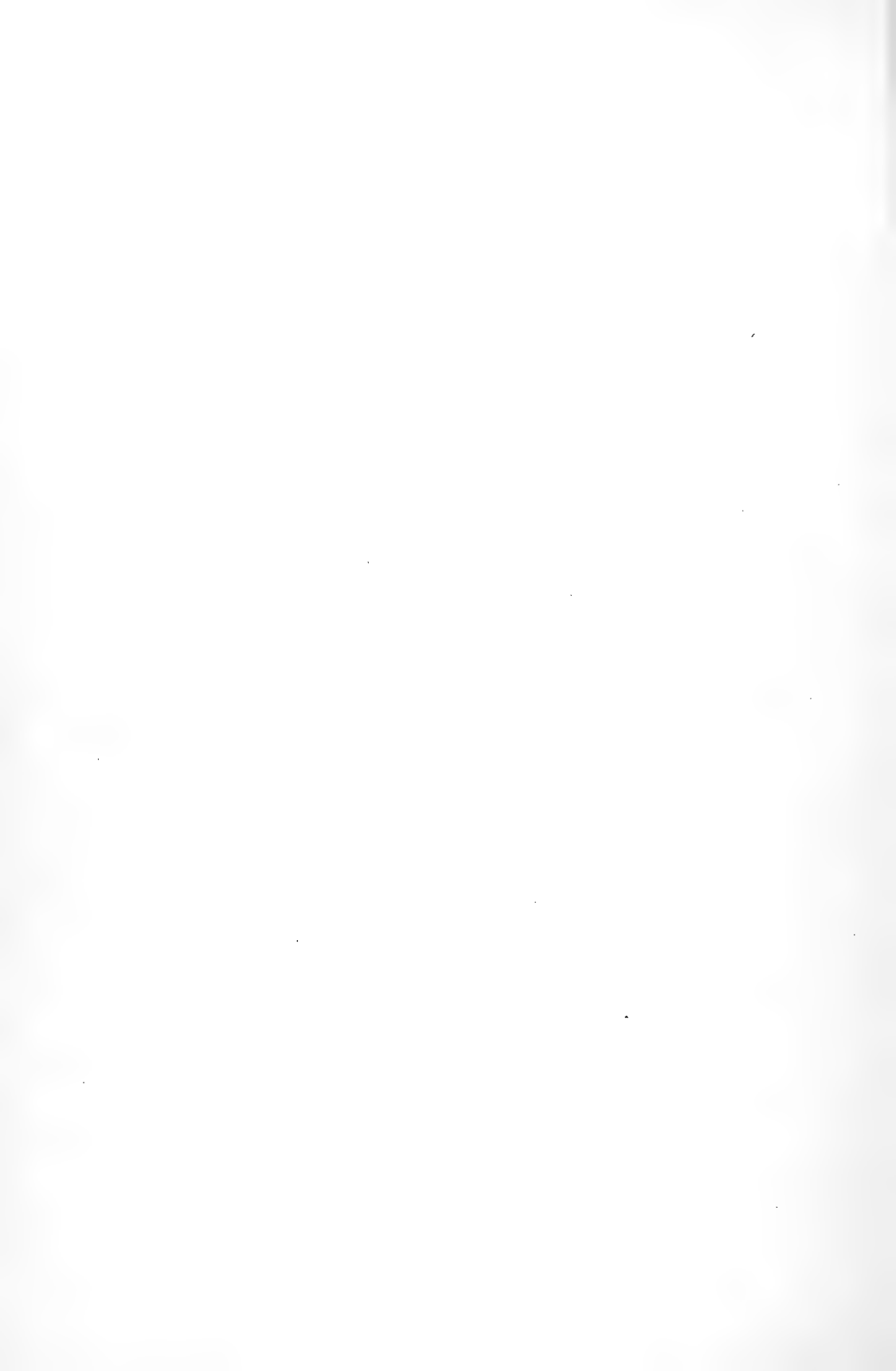



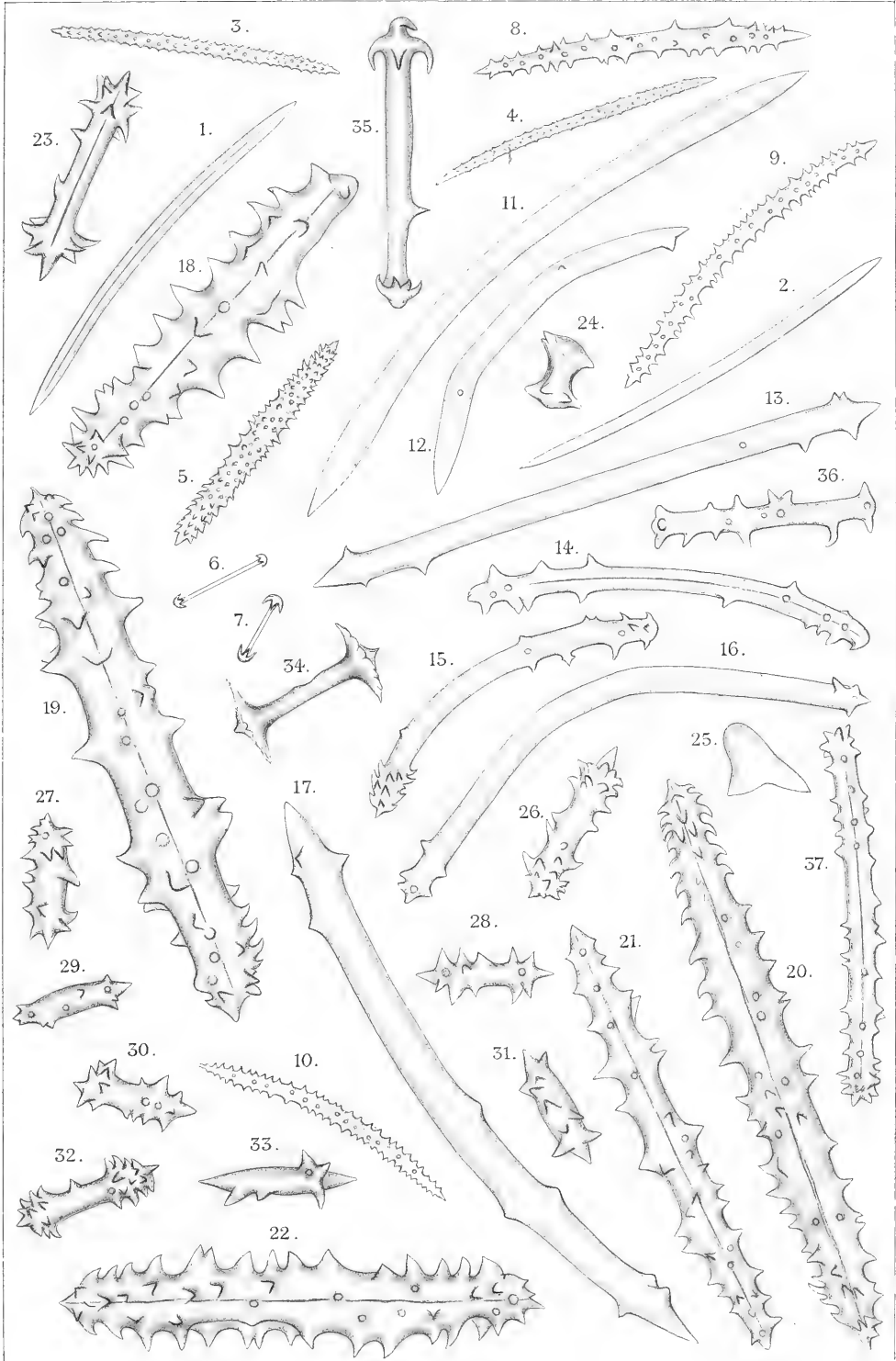



Kohl.

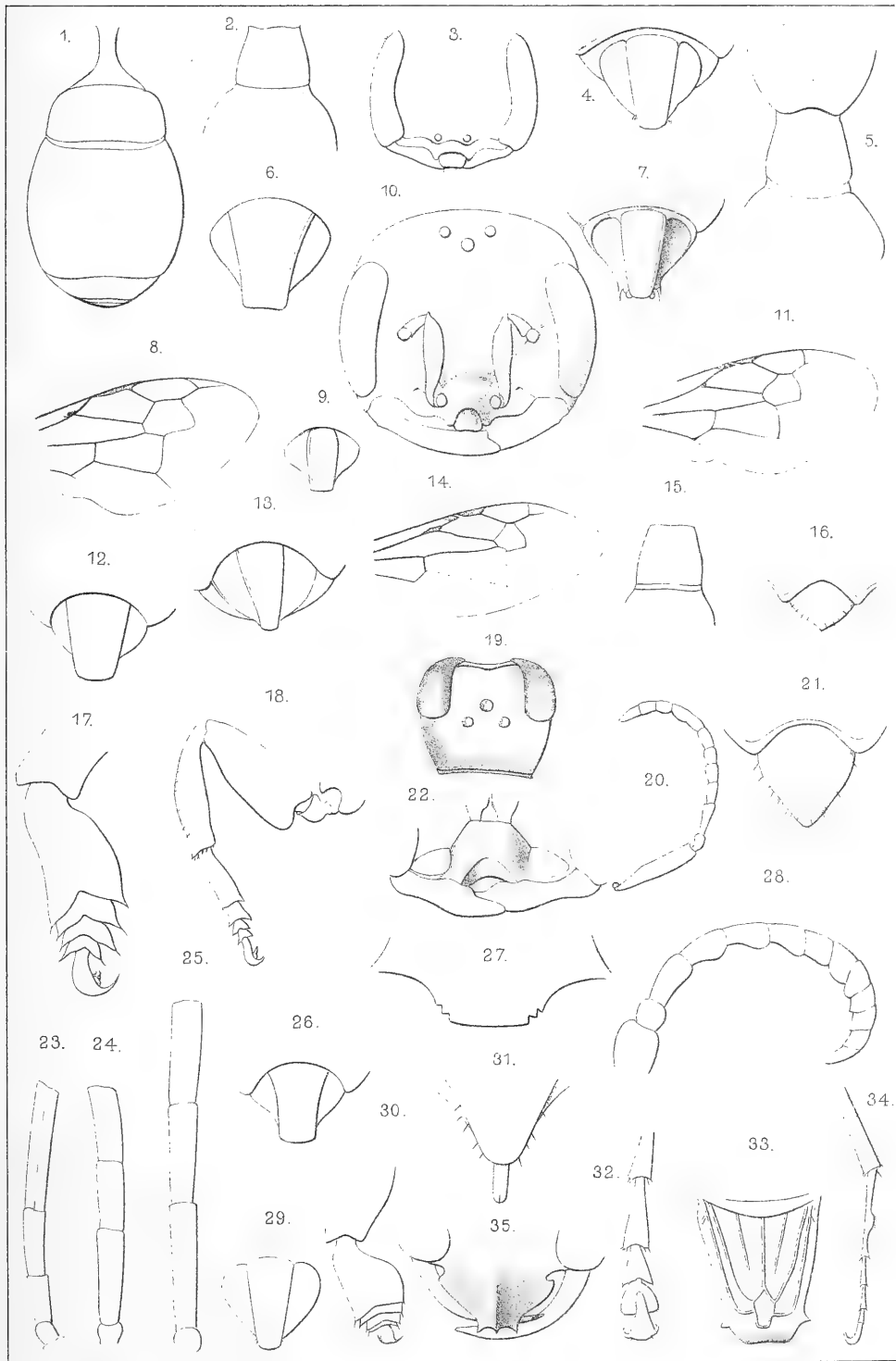



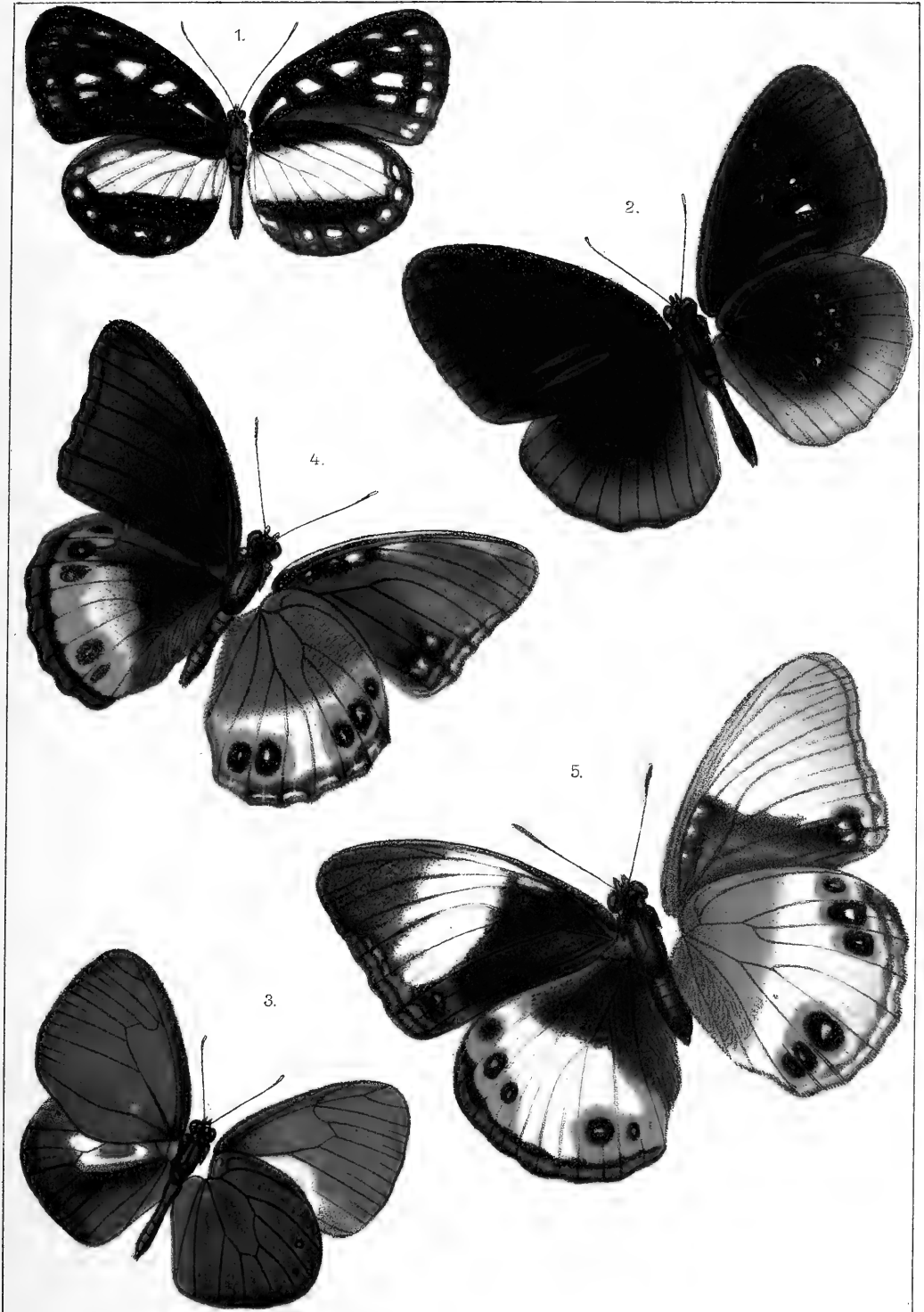

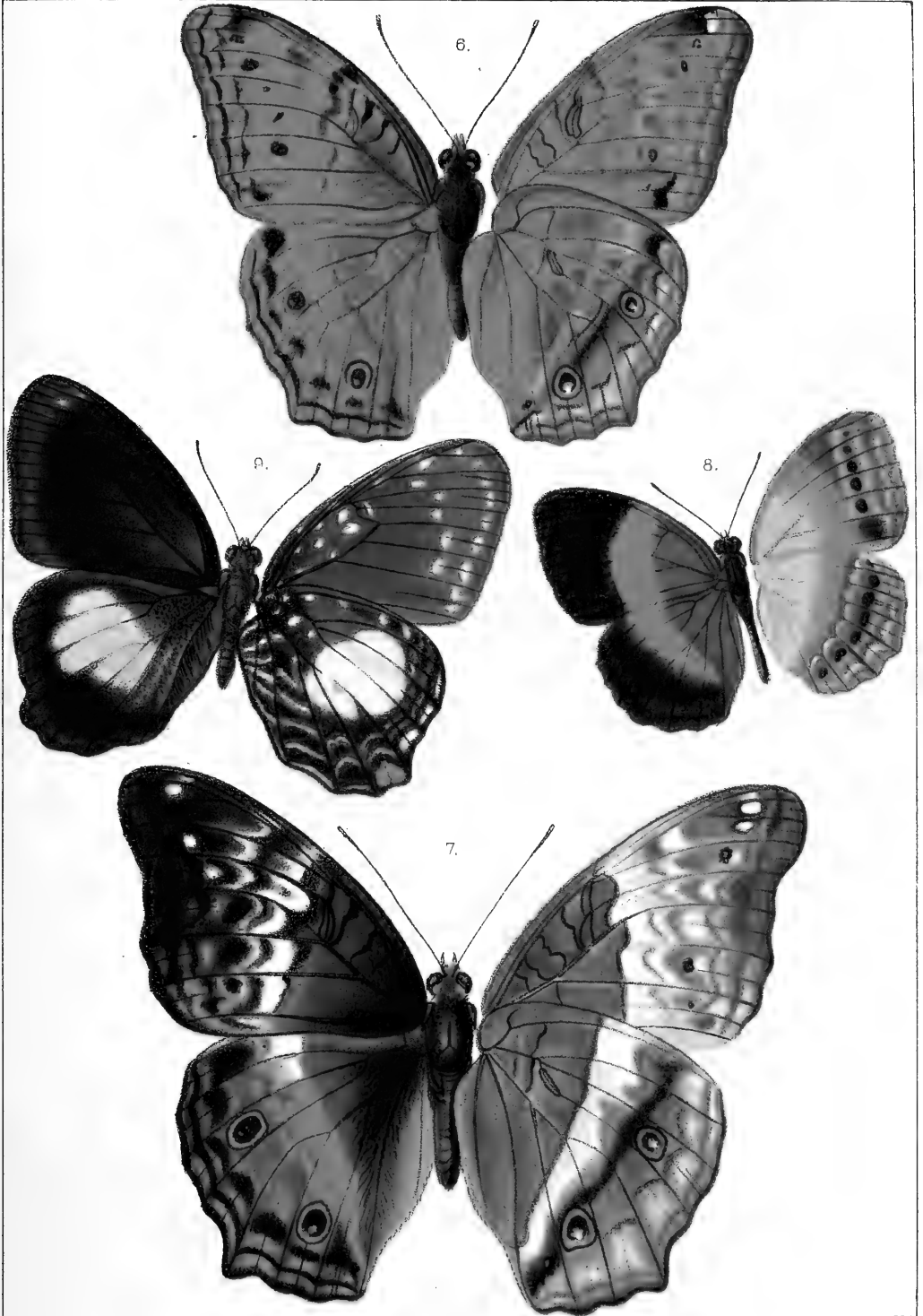

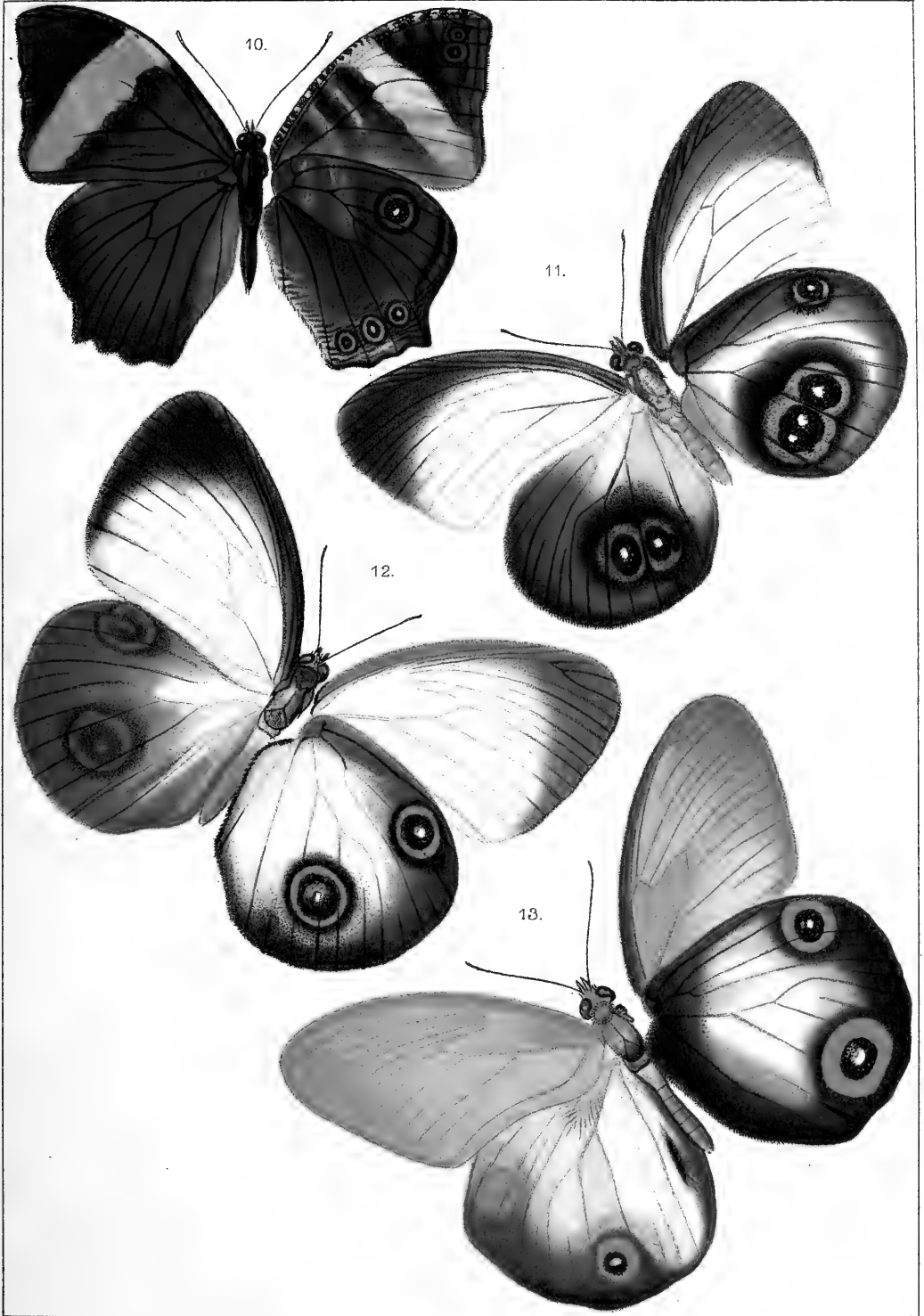



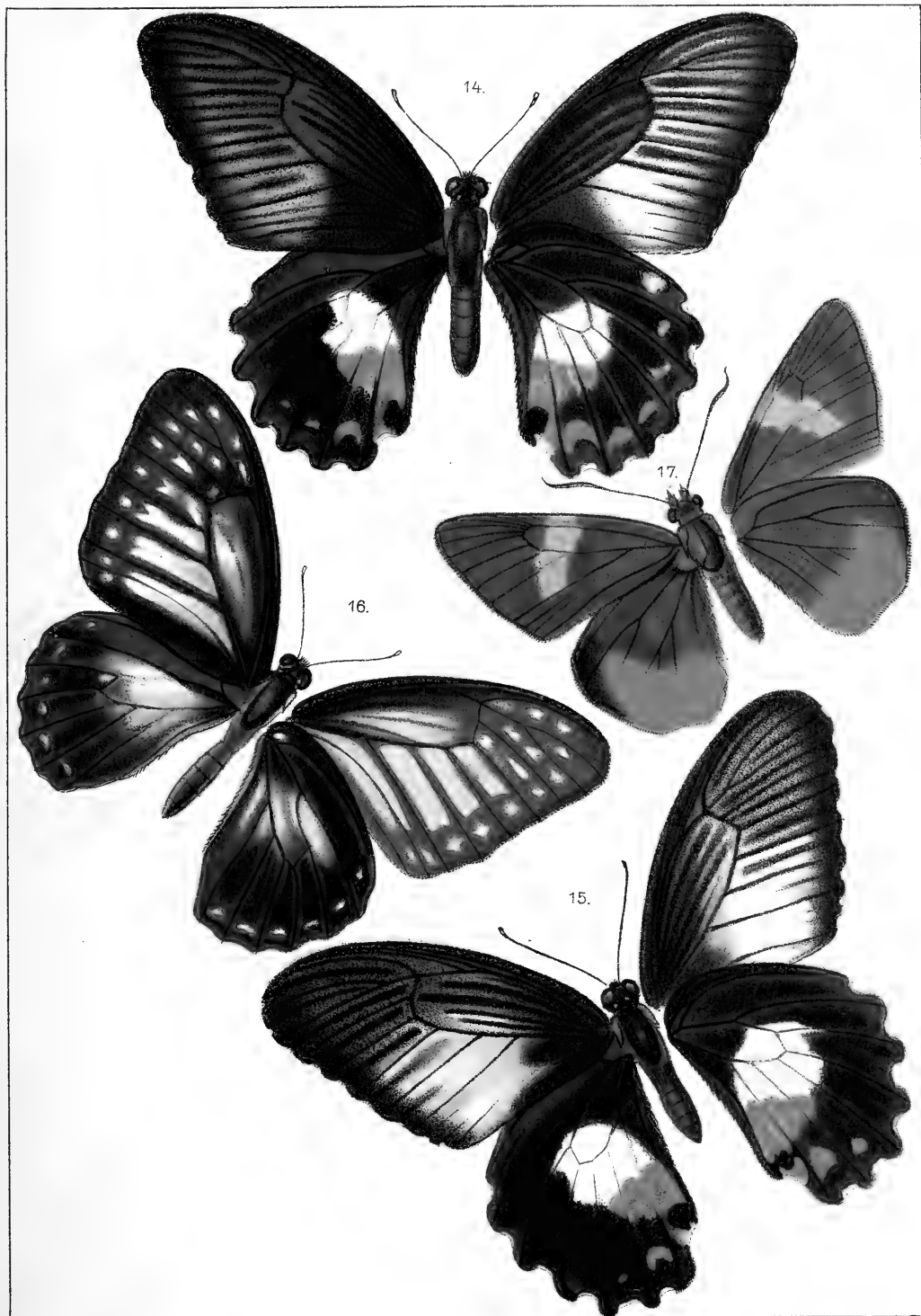

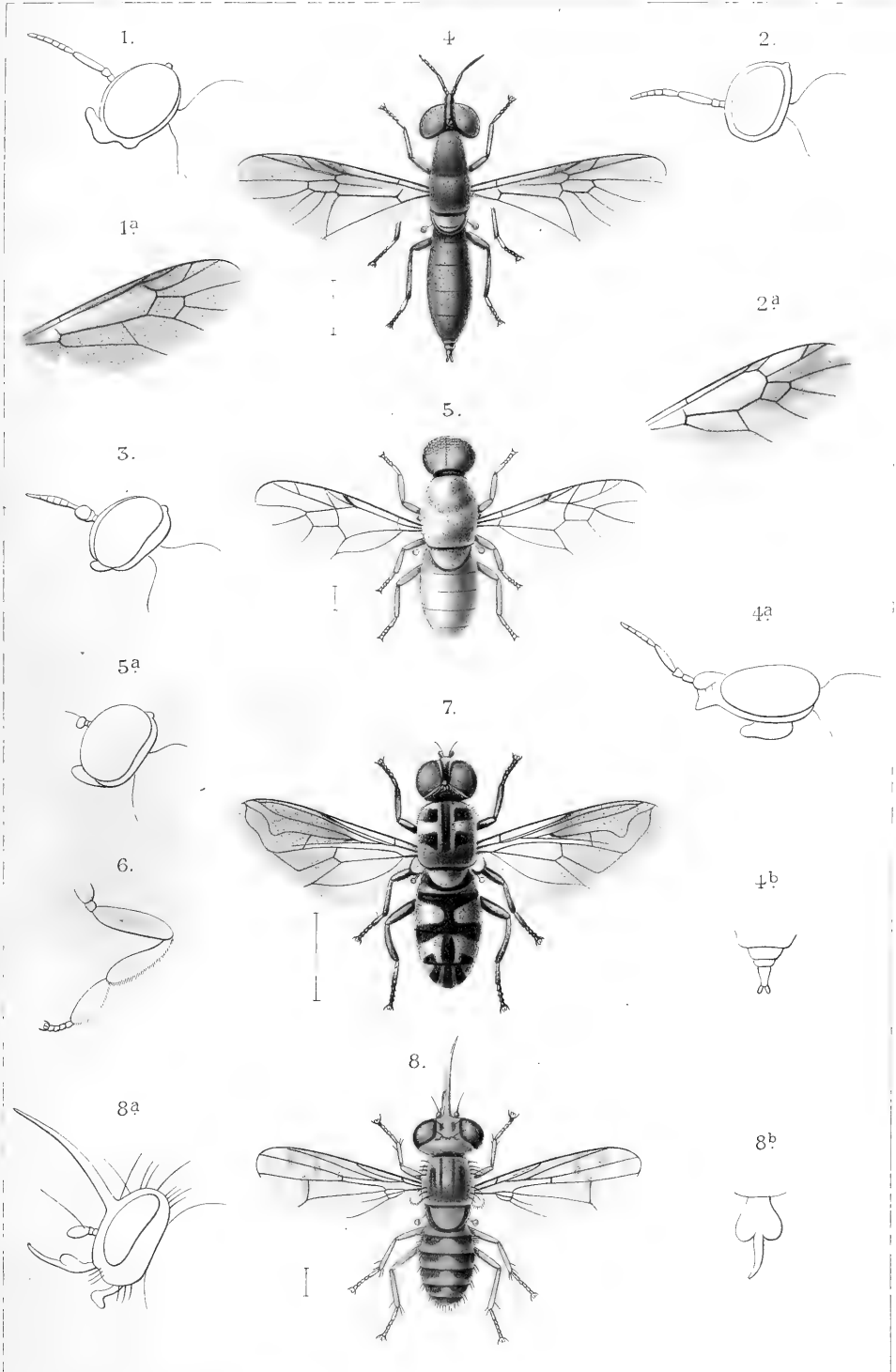

TARTALOM.

	Pag.
Bezzi M. Dott. Rhamphomyia heterochroma, nova Dipterorum species ex Hungaria.	439
Borbás V. dr. A fogörömfű hazai fajairól. (De speciebus Odontitidum Hungariæ)	441
Canestrini G. Prof. Nuovi Acaroidei della N. Guinea ...	193, 480
Fleutiaux E. Eucnémides de Nouvelle Guinée.. ...	232
Förster F. Odonaten aus Neu-Guinea. (Tab. XIII.)... ..	271
Friese H. Species aliquot novæ vel minus cognitæ generis Megachile Latr. (et Chalicodoma Lep.)... ..	198
Neue Arten der Bienengattung Eulema Lep. ...	203
Beiträge zur Bienenfauna von Aegypten ...	303
Die Trigona-Arten Australiens... ..	427
Gestro R. Hispidæ raccolte nella Nuova Guinea dal sign. L. Biró e conservate nel Museo Nazionale di Budapest ...	257
Tre nuove specie di Hispidæ	260
Hollós L. dr. A Secotium acuminatum Mont. — Ueber Secotium acuminatum Mont.	432
Horváth G. dr. Capsidæ novæ aut minus cognitæ.	501
Klapálek Fr. Prof. Fünf neue Trichopteren-Arten aus Ungarn. ...	488
Kertész K. dr. Diplocentra Anus Meig.	238
Asphondylia Rübsaameni n. sp.	245
Cleitamia Osten-Sackeni n. sp.	495
Kohl Fr. Fr. Ueber neue Hymenopteren. (Tab. XV.)... ..	325
Lichtwardt B. Cryptophleps, novum genus Dolichopodidarum (Crypt. Kertészii n. sp.)... ..	491
Lőrenthey E. Dr. Beiträge zur Decapodenfauna des ungarischen Tertiärs. (Tab. I—IX.)	1
Ueber die Brachyuren der Palæontologischen Sammlung des Bayerischen Staates. (Tab. X—XI.)... ..	134
Madarász Gy. dr. Saxicola aurita Temm. és Saxicola melanoleuca (Güld.) a magyar Orniszban. — Saxicola aurita Temm. and Saxicola melanoleuca (Güld.) in the Hungarian Ornis	473
Méhely L. Prof. An account of the Reptiles and Batrachians collected by Mr. Lewis Biró in New-Guinea. (Tab. XII.) ...	165

	Pag.
Mocsáry A.	
Magyarország Hymenopterái. — Ungarns Hymenopteren	153
Societates et instituta scientifica, quibus «Természeti Füzetek» permutationis causa mittuntur ...	264
Species novæ generum: Euglossa Latr. et Epicharis Klug	497
Rebel H. Dr.	
Ueber eine Rhopaloceren-Ausbeute aus Deutsch-Neu-Guinea (Tab. XVI—XIX.)	368
Schulze-Dehn A.	
Species Ceutorrhynchorum duæ novæ palæarcticæ in collectione Musæi Nationalis Hungarici	254
Szépligeti Gy.	
Adatok a Chelonus-nem ismeretéhez. — Beiträge zur Kenntniss der Chelonus-Arten... ..	207
Adatok a magyar fauna Braconidáinak ismeretéhez. — Beiträge zur Kenntniss der ungarischen Braconiden	381
Thalhammer J.	
Elachiptera pubescens n. sp. Dipteriorum	164
Traxler L. dr.	
Adatok a Spongilla Novæ Terræ Potts. ismeretéhez. — Beiträge zur Kenntniss der Spongilla Novæ Terræ Potts. (Tab. XIV.)	314
Wagner J.	
Adatok hazánk flórájához. — Beiträge zur Kenntniss der Flora Ungarns	179
Wulp F. M. van der.	
Asilus Hercules Wied.	235
Dipteren aus Neu-Guinea in der Sammlung des ungarischen National-Museums. (Tab. XX.)	409

Adnotatio.

Partes 1—2 (pag. 1—270) editæ sunt die 10. Martii;
 « 3—4 (« 271—504) « « « 1. Octobris.
 1898.

TERMÉSZETRAJZI FÜZETEK

AZ ÁLLAT-, NÖVÉNY-, ÁSVÁNY- ÉS FÖLDTAN KÖRÉBŐL.

ÉVNEGYEDES FOLYÓIRAT.

A M. T. Akadémia segítségével kiadja a Magyar Nemzeti Múzeum.

Előfizetési feltételek: A négy füzetből álló 25—30 iv terjedelmű kötet előfizetési ára a belföld számára 5 forint, a külföldre 20 frank. — Előfizetési pénzt és minden közleményt

a „Természetrájszi Füzetek“ szerkesztőségének, Budapest, Magyar Nemzeti Múzeum
czimen kérünk.

TERMÉSZETRAJZI FÜZETEK.

Zeitschrift für Zoologie, Botanik, Mineralogie und Geologie.

Mit Subvention der Ungar. Akademie der Wissenschaften herausgegeben vom Ungarischen National-Museum in Budapest.

Pränumeration: Für das Inland, 4 Hefte = 1 Band, pro Jahr 5 fl. ö. W. Für das Ausland 20 Fres.
Alle Sendungen werden unter folgender Adresse erbeten:

Redaction der „Természetrájszi Füzetek“, Budapest, Ung. National-Museum.

TERMÉSZETRAJZI FÜZETEK.

JOURNAL TRIMESTRIEL DE ZOOLOGIE, DE BOTANIQUE, DE MINÉRALOGIE
ET DE GÉOLOGIE.

Subventionne par l'Acad. des Sciences de Hongrie et publié par le Musée National Hongrois à Budapest.

Abonnement: 20 fres par an.

TOUS LES ENVOIS SONT A ADRESSER

AU BUREAU DES „TERMÉSZETRAJZI FÜZETEK“ MUSÉE NATIONAL HONGROIS A BUDAPEST.

TERMÉSZETRAJZI FÜZETEK.

Periodical of Zoology, Botany, Mineralogy and Geology.

With the subvention of the Hung. Academy of Sciences edited by the Hungarian National Museum at Budapest.

Subscription: 1. volume, 20 fres a year.

All consignments please to address:

To the Editor of the «Természetrájszi Füzetek» Hungarian National Museum Budapest.

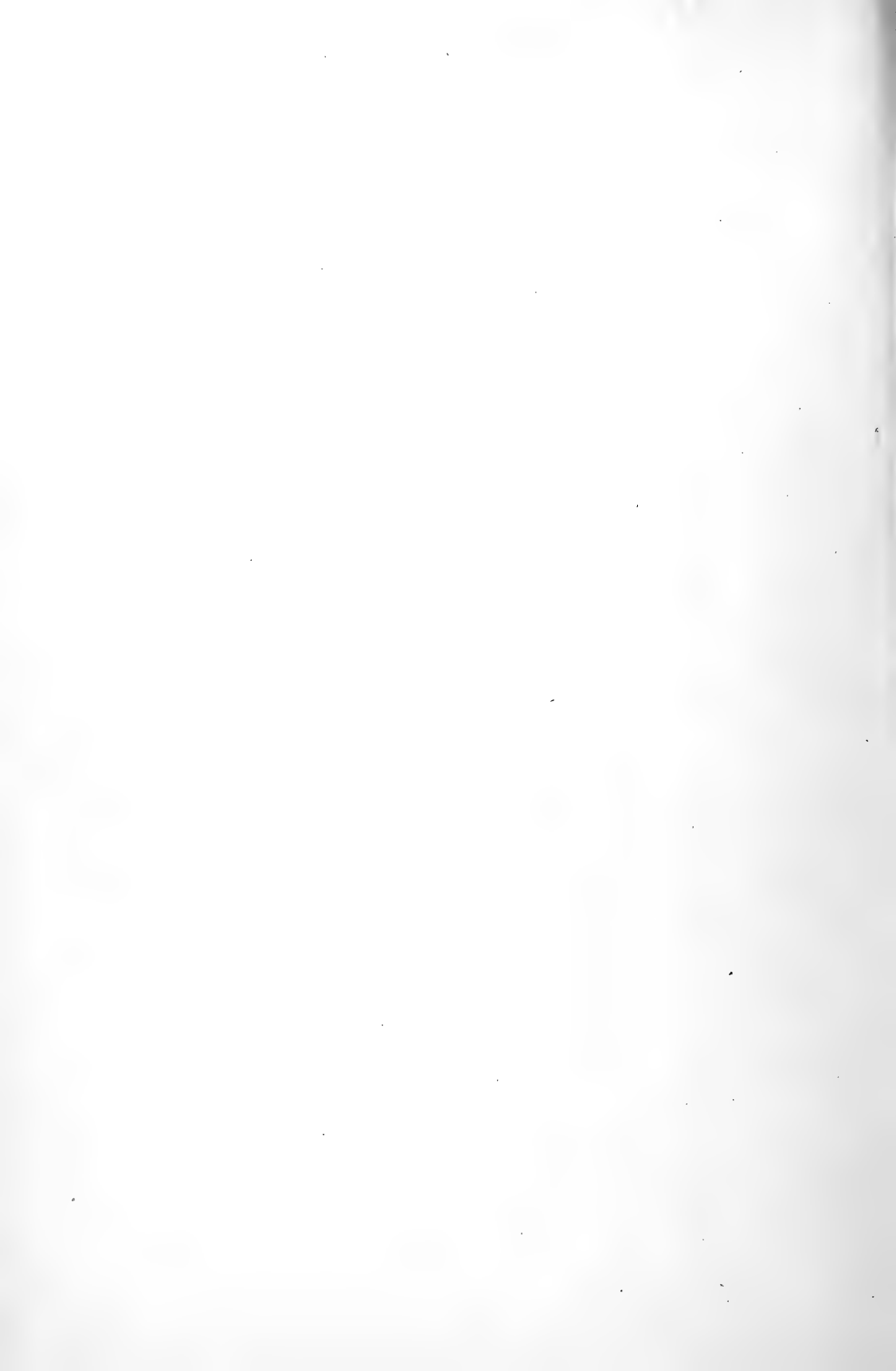





SMITHSONIAN INSTITUTION LIBRARIES



3 9088 01352 6421