



This is a digital copy of a book that was preserved for generations on library shelves before it was carefully scanned by Google as part of a project to make the world's books discoverable online.

It has survived long enough for the copyright to expire and the book to enter the public domain. A public domain book is one that was never subject to copyright or whose legal copyright term has expired. Whether a book is in the public domain may vary country to country. Public domain books are our gateways to the past, representing a wealth of history, culture and knowledge that's often difficult to discover.

Marks, notations and other marginalia present in the original volume will appear in this file - a reminder of this book's long journey from the publisher to a library and finally to you.

Usage guidelines

Google is proud to partner with libraries to digitize public domain materials and make them widely accessible. Public domain books belong to the public and we are merely their custodians. Nevertheless, this work is expensive, so in order to keep providing this resource, we have taken steps to prevent abuse by commercial parties, including placing technical restrictions on automated querying.

We also ask that you:

- + *Make non-commercial use of the files* We designed Google Book Search for use by individuals, and we request that you use these files for personal, non-commercial purposes.
- + *Refrain from automated querying* Do not send automated queries of any sort to Google's system: If you are conducting research on machine translation, optical character recognition or other areas where access to a large amount of text is helpful, please contact us. We encourage the use of public domain materials for these purposes and may be able to help.
- + *Maintain attribution* The Google "watermark" you see on each file is essential for informing people about this project and helping them find additional materials through Google Book Search. Please do not remove it.
- + *Keep it legal* Whatever your use, remember that you are responsible for ensuring that what you are doing is legal. Do not assume that just because we believe a book is in the public domain for users in the United States, that the work is also in the public domain for users in other countries. Whether a book is still in copyright varies from country to country, and we can't offer guidance on whether any specific use of any specific book is allowed. Please do not assume that a book's appearance in Google Book Search means it can be used in any manner anywhere in the world. Copyright infringement liability can be quite severe.

About Google Book Search

Google's mission is to organize the world's information and to make it universally accessible and useful. Google Book Search helps readers discover the world's books while helping authors and publishers reach new audiences. You can search through the full text of this book on the web at <http://books.google.com/>



Lp 26.215

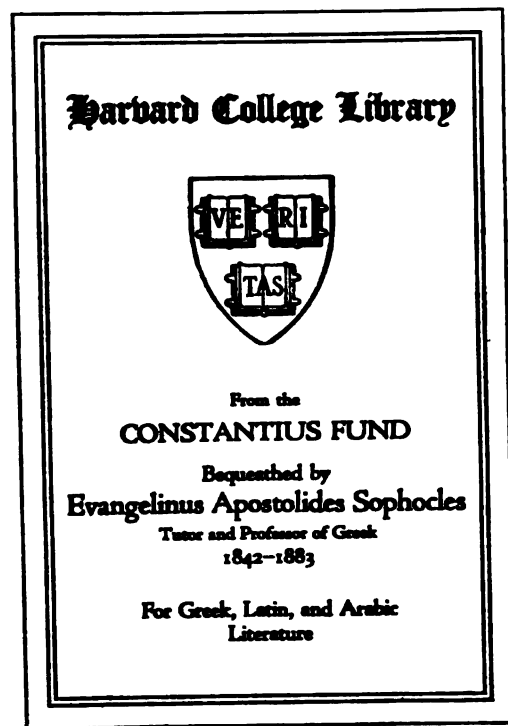

T. MACCI PLAVTI
FABVLARVM
RELIQVIAE, AMBROSIANAE

CODICIS RESCRIPTI AMBROSIANI

APOGRAPHVM

CONFECIT ET EDIDIT

GVILELMVS STVDEM VND

PROSTAT

BEROLINI APVD WEIDMANNOS

A. MDCCCLXXXVIII.

Sp 26.215

*

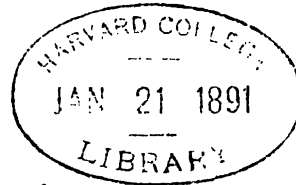

Constantius fund.

8294
3

SVMME · REVERENDO

COLLEGIO · DOCTORVM

BIBLIOTHECAE · AMBROSIANAЕ

S ·

Prooemium.

Codex bibliothecae Ambrosianae G 82 ordinis superioris membranaceus forma fere quadrata (cm 26,2 × 24,1) continet hodie folia 251 magnam partem pessime habita et ex uetere compage soluta, quae huius saeculi initio Angelus Mai numeris ita distinxit, ut singulas paginas numeraret. Mutilus est codex et in initio, siquidem tres qui olim primi fuerant quaterniones perierunt, et in fine. Insunt in 251 illis, quae hodie extant, foliis libri Regum inde a libri I capitis XIII uersu 14^o usque ad libri IV capitis XXIII uersum 25 saeculo septimo¹⁾ uel octauo scripti. Scripturae discrepantiam olim saeculo XVIII Ioannis Baptistae Branca iussu enotatam et hoc saeculo ab Antonio Ceriani comiter suppeditatam publici iuris fecit Carolus Vercellone ('*Variae lectiones Vulgatae Latinae Bibliorum editionis*' tom II. Romae 1864).

Neque unde neque quo tempore codex in bibliothecam Ambrosianam peruenerit, certo constat. Sed iam saeculo XVIII eum pessime habitum fuisse nec plura folia quam hodie complexum esse docet collatio contextus biblici cum Vulgatae exemplari non omnibus numeris absolute instituta, quae adseruatur in libri Ambrosiani H. S. V. 12 chartacei saeculo XVIII scripti foliis a 33^r usque ad 52ⁿ. Insunt in hoc libro „Variantium seges et excerpta inedita ex pluribus bibliothecae Ambrosianae tum Biblicis tum Ecclesiasticis optimae notae codicibus collecta“. Idem, qui lectiones a Vulgatae contextu discrepantes enotauit, enotatas elegantius ac deinceps elegantissime descripsit charta maiore usus, atque hae nouae eius curae adseruantur hodie in libri Ambrosiani A. S. VI. I foliis a 27^r usque ad 36ⁿ nitide exaratis et foliis a 158^r usque ad 170ⁿ nitidissime non ex ipso libro H. S. V. 12, sed ex contextu descriptis, qui libri A. S. VI. 1 foliis 27—36 continetur.

Liber Ambrosianus A. S. VI. 1 chartaceus (fol., saec. XVIII) complectitur quaedam excerpta et uariantes lectiones, quas Ioannes Baptista Branca, bibliothecae Ambrosianae doctor et pro-praefectus, „ex latinis praestantioribus eiusdem bibliothecae manuscriptis codicibus *post annum 1774* colligi iusserat ab amanuensi suo in grandiori, quod parauerat, opere inserendas, si superis placebit“. Brancae ille amanuensis disertis uerbis cum alia testatur tum haec:

1. incipere codicem a libri Regum I capitis XIII uersu 14;
2. inter paginam 68 et 69 unum folium periisse itemque inter paginam 80 et 81;
3. non pauca folia fenestrata uel corrosa esse²⁾;

1) Conf. Carolus Vercellone „*Variae lectiones Vulgatae Latinae Bibliorum editionis*“ tom. II (Romae 1864) praef. pag. XX sq.

2) De fenestratis foliis Brancae amanuensis suis locis adnotauit haec fere — nam cum orationis formam non prorsus aequabiliter tenuerit per tria illa exemplaria, quae in libris Ambrosianis H. S. V. 12 et A. S. VI. 1 insunt, non ex uno exemplari, sed modo ex priore modo ex altero uerba amanuensis petiui:

ad Reg. II 13: *a uersu 23 usque ad uersum 33 fenestratum folium, ut uix ulla legi possint.*

ad Reg. II 24: *a uersu 14 usque ad uersum 24 folium dilaceratum.*

ad Reg. III 20: *a uersu 17 usque ad 28 dilaceratum folium.*

ad Reg. IIII 2: *a commate secundo uersus 9 usque ad secundum comma uersus 19 folium ualde fenestratum; a fine uersus 14 usque ad finem uersus 16 legi omnino non potest.*

ad Reg. IIII 8: *a dimidio u. 6 usque ad u. 9 et a dimidio u. 11 usque ad dimidium u. 14 legi nequit; a fine u. 22 usque ad dimidium u. 25 legi nequit.*

ad Reg. IIII 10: *a uersu 2 usque ad capitis 14 uersum 4 codex fenestratus, ut passim legi nequeat.*

4. codicem in fine lacerum desiisse in uerba libri Regum III cap. 22 uers. 19 *et humiliatus es coram dño*, quae uerba hodie quoque extant in infima pagina 490.

5. post paginam 490 nihil nisi miseras foliorum lacinias superesse^{*)}).

Idem ille Brancae amanuensis nullo remedio chemico adhibito dispexit latere in nonnullis foliis sub sacra scriptura fragmenta ad Plautinas fabulas et ad Senecae tragoedias pertinentia; sed imperfecta, quam Militis gloriosi uersuum 182—211 et paginarum ad Senecam pertinentium 375/376, 385/386, 449/450 dedit, lectio satis demonstrat, quam necessaria fuerint remedia chemica, quibus Angelus Mai primus usus est, ad Plauti, Senecae, Vlpilae litteras corroborandas. Itaque non nimium mali attulisse remedia chemica ab Angelo Mai caute, ut uidetur, adhibita iam constat.

Vsus autem erat is, qui sacros illos libros descripsit, membranarum ex codice Plautino antiquissimo petitis. Quae cum abluta pristina scriptura admodum tenues essent factae, pars earum sacro atramento accedente iam saeculo octauo foedas egerat rimas. Itaque eo saeculo, cum praesertim madore ac situ non paucae membranae corruptae essent, alius quidam amanuensis (uel alii quidam amanuenses) et supra non paucos uersus foraminibus pessumdatos uerba, quae in ipso contextu sacro minus commode legi posse uiderentur, repetiuit et pro octo membranarum, quae nimis magnam labem contraxerant, nouas substituit partim ex codice gotico⁴⁾ partim ex Senecae tragoediarum codice petitas.⁵⁾ Is, qui saeculo octauo hoc modo uolumen supplendo redintegrauit, ad supplementa in octo illis foliis scribenda usus est scripturae characteribus eo, quem anglosaxonicum uocare consueuimus, eumque ad octauum saeculum referendum esse docet similium codicum comparatio. Vbi sacer codex conscriptus sit, nescimus. Bobbii eum conscriptum esse et uulgo credunt et inde probabile fit, quod rude ac parum elegans scripturae genus⁶⁾, quo libri regum exarati sunt, amanuensem non Italum fuisse persuadet; itemque genus scripturae anglosaxonicum, quo supplementa illa insignia sunt, uix amanuensi ex Italia oriundo tribuerim, quamquam confitendum est in antiquis catalogis bibliothecae Bobbiensis hoc uolumen non commemorari.

[illegible]

ad Reg. III 17: *ab initio capitis usque ad versum 6 corrosus codex; a versu 6 ad 20 fenestratus, ut plura passim legi nequeant.*

ad Reg. III 18: a uersu 28 usque ad initium capituli 19 codex ualde fenestratus.

ad Reg. III 19: *a versu 24 ad capitis 22 versum 19 fenestratus codex, ut uix pauca legantur.*

ad Reg. IIII 20 (post uersum 19): *deinceps usque ad finem manuscripti cap. 22 uers. 19 „et humiliatus es coram dño“ ita con-*
sumptus codex, ut legi nequeat.

3) *Brancaea amanuensis* de his laciniis, quae post libri Regum IIII cap. 22. versum 19 supererant, haec adnotavit: *vix supersunt prope voluminis compacturam reliquorum foliorum reliquiae*, et alio loco idem haec scripsit: *deinceps erosa folia, quorum eminent lacinae ad internum marginem.*

4) Trium foliorum, quae huc pertinent, scripturam goticam edidit Andreas Uppström in libro qui inscribitur „Codices Gotici Ambrosiani“ Holmiae et Lipsiae a. 1868 pag. 95.

5) Quinque huius generis foliorum apographum edidi in dissertatione 'de Senecae tragoediarum fragmentis rescriptis Ambrosianis', quae inest in Friderici Leo editionis tragoediarum Annaeanae uol. II. praef. pg. XIII sqq. (Berolini 1879).

6) *Conf. codicis imaginem photographi arte exceptam in Zangemeisteri et Wattenbachii Exemplis Codicum Latinorum* (Heidelbergae 1876) tab. VI.

7) Ueber den Codex Ambrosianus und seinen Einfluss auf die Plautinische Kritik. Leipzig 1847.

paginae no- luminis sacri secundum Mail numeros		continet libri Regum primi	Plauti
quaternio	1 ^a):	cap. XIII uers. 14 inde ab <i>et praecepit</i> usque	QV. LVII, 3 ^r (fol. 451 ^r): Trin. 637—654
	2:	usque ad XIII 3 <i>finces</i> [ad 20 <i>filistim</i>	QV. LVII, 3 ^a (fol. 451 ^a): Trin. 655—671
	3:	usque ad 7 <i>uolueris</i>	QV. LX, 1 ^r (fol. 473 ^r): Truc. I 2, 15—25
	4:	usque ad 13 <i>ante ionathan</i>	QV. LX, 1 ^a (fol. 473 ^a): Truc. I 2, 26—42
	5:	usque ad 19 <i>loqueretur saul, ad sacerdotem</i>	QV. LXVIII, 4 ^r (fol. 548 ^r): Poen. III 2, 91—106
	6:	usque ad 24 <i>die illa</i>	QV. LXVIII, 4 ^a (fol. 548 ^a): Poen. III 2, 107—V 1, 21
	7:	usque ad 28 <i>hodie</i>	QV. LVI, 3 ^r (fol. 443 ^r): Trin. 351—366
	8:	usque ad 34 <i>dispergimini</i>	QV. LVI, 3 ^a (fol. 443 ^a): Trin. 367—384
	9:	usque ad 38 <i>populi</i>	QV. LVI, 6 ^r (fol. 446 ^r): Trin. 454—472
	10:	usque ad 43 <i>gustans gusta-</i>	QV. LVI, 6 ^a (fol. 446 ^a): Trin. 473—491
	11:	usque ad 48 <i>amalec</i>	QV. LXVIII, 5 ^r (fol. 549 ^r): Poen. V 1, 22—V 2, 11
	12:	usque ad XV 2 <i>aegypto</i>	QV. LXVIII, 5 ^a (fol. 549 ^a): Poen. V 2, 12—30
	13:	usque ad 8 <i>uiuum</i>	QV. LX, 8 ^r (fol. 480 ^r): Truc. II 4, 2—20
	14:	usque ad 12 <i>ergo samuhel ad</i>	QV. LX, 8 ^a (fol. 480 ^a): Truc. II 4, 21—36
	15:	usque ad 19 <i>praedam es</i>	QV. LVII, 6 ^r (fol. 454 ^r): Trin. 736—754
	16:	usque ad 24 <i>praeuarica</i>	QV. LVII, 6 ^a (fol. 454 ^a): Trin. 755—773
quaternio	17 ^a):	usque ad 31 <i>dominum</i>	QV. LVIII, 1 ^r (fol. 457 ^r): Trin. 835 ^b —848 ^a
	18:	usque ad XVI 1 <i>bethlemitem</i>	QV. LVIII, 1 ^a (fol. 457 ^a): Trin. 848 ^b —863
	19:	usque ad 6 <i>eius</i>	QV. LV, 2 ^r (fol. 434 ^r): Trin. I 1 inscr.—I 2 inscr.
	20:	usque ad 12 <i>adduxit eum</i>	QV. LV, 2 ^a (fol. 434 ^a): Trin. 39—57
	21:	usque ad 18 <i>bethlemitem</i>	QV. LX, 4 ^r (fol. 476 ^r): Truc. II 1, 3—19
	22:	usque ad XVII 1 <i>iudae</i>	QV. LX, 4 ^a (fol. 476 ^a): Truc. II 1, 20—37 ^a
	23:	usque ad 7 <i>habebat ferri</i>	QV. LXVIII, 3 ^r (fol. 547 ^r): Poen. III 2, 57—72
	24:	usque ad 12 <i>octo filios</i>	QV. LXVIII, 3 ^a (fol. 547 ^a): Poen. III 2, 73—90
	25:	usque ad 18 <i>quibus ordi-</i>	QV. LXVIII, 6 ^r (fol. 550 ^r): Poen. V 2, 31—49
	26:	usque ad 23 <i>loquente eo</i>	QV. LXVIII, 6 ^a (fol. 550 ^a): Poen. V 2, 50—68
	27:	usque ad 28 <i>loquente eo</i>	QV. LX, 5 ^r (fol. 477 ^r): Truc. II 1, 37 ^b —II 2, 10
	28:	usque ad 33 <i>sua</i>	QV. LX, 5 ^a (fol. 477 ^a): Truc. II 2, 11—27
	29:	usque ad 39 <i>super ueste sua</i>	QV. LV, 7 ^r (fol. 439 ^r): Trin. 210—226
	30:	usque ad 44 <i>dauid</i>	QV. LV, 7 ^a (fol. 439 ^a): Trin. 227—244 ^a
	31:	usque ad 49 <i>filistieum in fronte</i>	QV. LVIII, 8 ^r (fol. 464 ^r): Trin. 1045—1060
	32:	usque ad 54 <i>hierusalem</i>	QV. LVIII, 8 ^a (fol. 464 ^a): Trin. 1061—1078

8) In margine huius paginae inferiore rubro scriptus est quaternionis numerus 8; perierunt igitur tres primi codicis sacri quaterniones.

9) In margine inferiore rubro scriptus est quaternionis numerus 6.

VIII

paginae uoluminis sacri secundum Mali numeros	continet libri Regum primi	Plauti
quaternio	33 ¹⁰): usque ad XVIII 3 <i>foedus</i> 34: usque ad 8 <i>iste sermo</i> 35: usque ad 16 <i>autem</i> 36: usque ad 22 <i>loquimini ad</i> 37: usque ad 27 <i>ducentis viris</i> 38: usque ad XIX 2 <i>mane</i> 39: usque ad 7 <i>haec</i> 40: usque ad 11 <i>moriesis</i> 41: usque ad 18 <i>ramatha</i> 42: usque ad 22 <i>sunt in rama-</i> 43: usque ad XX 3 <i>dauidi</i> 44: usque ad 7 <i>malitia eius</i> 45: usque ad 13 <i>haec augeat</i> 46: usque ad 19 <i>descendes ergo</i> 47: usque ad 25 <i>surrexit ionathan</i> 48: usque ad 30 <i>rapientis</i>	QV. LXVIII, 2 ^r (fol. 546 ^r): Poen. III 2, 28—42 QV. LXVIII, 2 ^a (fol. 546 ^v): Poen. III 2, 43—56 QV. LV, 1 ^r (fol. 433 ^r): Trin. prol. <i>inscr.</i> —19 QV. LV, 1 ^a (fol. 433 ^v): Trin. prol. 20—22 QV. LV, 3 ^r (fol. 435 ^r): Trin. 58—76 QV. LV, 3 ^a (fol. 435 ^v): Trin. 77—95 QV. LVI, 2 ^r (fol. 442 ^r): Trin. 316—332 QV. LVI, 2 ^a (fol. 442 ^v): Trin. 333—351 ^a QV. LVI, 7 ^r (fol. 447 ^r): Trin. 492—510 ^r QV. LVI, 7 ^a (fol. 447 ^v): Trin. 511—529 QV. LV, 6 ^r (fol. 438 ^r): Trin. 172—190 QV. LV, 6 ^a (fol. 438 ^v): Trin. 191—209 QV. LV, 8 ^r (fol. 440 ^r): Trin. 244 ^b —265 ^a QV. LV, 8 ^a (fol. 440 ^v): Trin. 265 ^b —282 QV. LXVIII, 7 ^r (fol. 551 ^r): Poen. V 2, 69—82 QV. LXVIII, 7 ^a (fol. 551 ^v): Poen. V 2, 83—105
	11) 49: usque ad 36 <i>ad puerum suum</i> 50: usque ad 41 <i>amplius</i> 51: usque ad XXI 4 <i>non habeo panes</i> 52: <i>laicos</i> usque ad 8 <i>aut gladium</i> 53: usque ad 13 <i>barbam</i> 54: usque ad XXII 4 <i>moab</i> 55: usque ad 8 <i>ex uobis</i> 56: usque ad 13 <i>permanens</i> 57: usque ad 18 <i>intrare in sacerdotes</i> 58: usque ad XXIII 1 <i>areas</i> 59: usque ad 7 <i>et ait saul</i> 60: usque ad 13 <i>egressi de caela</i> 61: usque ad 18 <i>domum suam</i> 62: usque ad 23 <i>milibus iuda</i> 63: usque ad 28 <i>perrexit in occur-</i> 64: usque ad XXIV 5 <i>tradam</i> 65: usque ad 10 <i>te</i> 66: usque ad 14 <i>in te</i> 12) 67: usque ad 21 <i>regnaturus sis</i> 68: usque ad XXV 3 <i>abigail: eratque</i>	QV. LXXXVI, 1 ^r (fol. 681 ^r): Stich. <i>argum.</i> QV. LXXXVI, 1 ^a (fol. 681 ^v): Stich. <i>didascal.</i> QV. LXXXVI, 3 ^r (fol. 683 ^r): Stich. 31—58 QV. LXXXVI, 3 ^a (fol. 683 ^v): Stich. 59—73 QV. LXXXVII, 4 ^r (fol. 692 ^r): Stich. 346—360 QV. LXXXVII, 4 ^a (fol. 692 ^v): Stich. 361—377 QV. XLVII, 6 ^r (fol. 374 ^r): Mil. 681—694 QV. XLVII, 6 ^a (fol. 374 ^v): Mil. 695—711 QV. LXXXVII, 3 ^r (fol. 691 ^r): Stich. 316—330 QV. LXXXVII, 3 ^a (fol. 691 ^v): Stich. 331—345 QV. LXXXVII, 6 ^r (fol. 694 ^r): Stich. 411—429 QV. LXXXVII, 6 ^a (fol. 694 ^v): Stich. 430—448 QV. XLVII, 3 ^r (fol. 371 ^r): Mil. 577—595 QV. XLVII, 3 ^a (fol. 371 ^v): Mil. III 1 <i>inscr.</i> —611 QV. LXXXVII, 5 ^r (fol. 693 ^r): Stich. 378—391 QV. LXXXVII, 5 ^a (fol. 693 ^v): Stich. 392—410 QV. LXXXVI, 6 ^r (fol. 686 ^r): Stich. 140—155 QV. LXXXVI, 6 ^a (fol. 686 ^v): Stich. 156—174 QV. LXXXVI, 8 ^r (fol. 688 ^r): Stich. 211—228 QV. LXXXVI, 8 ^a (fol. 688 ^v): Stich. 231—249

10) Inde ab hac pagina usque ad paginam 288 quaternionum notae desunt aut non apparent.

11) Folia 49/50 et 67/68 hodie separata quidem sunt, sed margo interior fol. 49/50 tam bene quadrat ad marginem interiorem fol. 67/68, ut his duobus foliis olim unum par foliorum effectum esse ueri sit simillimum. Dubium autem est, utrum hoc demum saeculo an in uolumine sacro haec duo folia casu situae separata sint: sane supersunt et in margine sinistro paginae 49 et in margine dextero paginae 67/68 uestigia litterarum inuersarum, qualia solent fere remanere, si qua membranae litteris scriptae lacinia duo folia ope glutinis coniuncta sunt. Quodsi his litterarum uestigiis fides habenda est, suspicio subnascitur huius quaternionis extimum foliorum par, cum uolumen sacrum bibliopege conglutinandum traderetur, quoniam membrana in confinio paginarum 49/50 et 67/68 non satis solida esse uideretur, lacinia membranae litterarum scriptae adglutinata corroboratum esse. Idem factum esse in foliis 389/390 et 403/404 conglutinandis infra in adnotatione ad folium codici 889/390 docebitur.

12) Eluta est antiquior scriptura, qua prologi in Casinam uersus 38—56 scripti erant.

paginae no-
luminis sacri
secundum
Maii
numeros

continet libri Regum primi

Plauti

{ folium deperditum

{69: 14 *abigail autem uxori* usque ad 18 *asinos*

{70: usque ad 24 *iniquitas*

{71: usque ad 28 *proeliaris*

{72: usque ad 32 *meum*

{73: usque ad 37 *indicaui ei*

{74: usque ad 42 *abigail*

{75: usque ad XXVI 5 *uidisset locum*

{76: usque ad 10 *percusserit eum*

{77: usque ad 15 *ad abner*

{78: usque ad 19 *hominum*

{79: usque ad 24 *oculis meis*

{80: usque ad XXVII 4 *quaereret eum*

{ folium deperditum

QV. XXVIII, 2^r (fol. 218^r): Cas. V 1, 1—16^a

QV. XXVIII, 2^u (fol. 218^u): Cas. V 1, 16^b—V 2, 9

QV. XLII, 4^r (fol. 332^r): Most. 630—669

QV. XLII, 4^u (fol. 332^u): Most. 677—688

QV. LXXXVII, 1^r (fol. 689^r): Stich. 250—270

QV. LXXXVII, 1^u (fol. 689^u): Stich. 271—284

QV. LXXXVII, 8^r (fol. 696^r): Stich. 486—504

QV. LXXXVII, 8^u (fol. 696^u): Stich. IIII 1 inscr.—519

QV. XLII, 5^r (fol. 333^r): Most. 689—705

QV. XLII, 5^u (fol. 333^u): Most. 706—723

QV. XXVIII, 7^r (fol. 223^r): Cas. V 3, 15—V 4, 6

QV. XXVIII, 7^u (fol. 223^u): Cas. V 4, 7—14

quaternio

{81: XXVIII 2 *et ait achis ad dauid* usque ad 8

{82: usque ad 14 *intellexit* [aliis uestimentis]

{83: usque ad 19 *tecum in manu filistiim*

{84: usque ad 24 *in domo*

{85: usque ad XXIX 4 *filistiim*

{86: usque ad 8 *achis*

{87: usque ad XXX 1 *igni*

{88: usque ad 7 *et ait ad abiathar*

{89: usque ad 12 *passae*

{90: usque ad 16 *diem*

{91: usque ad 21 *besor*

{92: usque ad 25 *constitutum*

{93: usque ad XXXI 2 *percusserunt*

{94: usque ad 7 *iordanem*

{95: usque ad 12 *saul*

{96: usque ad libri Regum secundi I 4 *interierunt*

QV. XXVII, 2^r (fol. 210^r): Cas. III 3, 6—23

QV. XXVII, 2^u (fol. 210^u): Cas. III 3, 24—III 4, 13

QV. XXXVIII, 8^r (fol. 304^r): Merc. 753—771

QV. XXXVIII, 8^u (fol. 304^u): Merc. 772—790

QV. XXV, 4^r (fol. 196^r): Cas. prol. 76—88

QV. XXV, 4^u (fol. 196^u): Cas. I inscr.—17

QV. XXV, 3^r (fol. 195^r): Cas. prol. 38—56

QV. XXV, 3^u (fol. 195^u): Cas. prol. 57—75

QV. XXV, 6^r (fol. 198^r): Cas. II 1 inscr.—16

QV. XXV, 6^u (fol. 198^u): Cas. II 2 inscr.—18

QV. XXV, 5^r (fol. 197^r): Cas. I, 18—36

QV. XXV, 5^u (fol. 197^u): Cas. I, 37—55

QV. XXXVIII, 1^r (fol. 297^r): Merc. 521—539

QV. XXXVIII, 1^u (fol. 297^u): Merc. 540—555

QV. XXVII, 7^r (fol. 215^r): Cas. III 6, 23—III 1, 9

QV. XXVII, 7^u (fol. 215^u): Cas. III 1, 10—III 2, 5

paginae uoluminis sacri secundum Mail numeros		continet libri Regum secundi	Plauti
quaternio	1 ^a) 97:	usque ad 11 <i>scidit</i>	QV. LXXXII, 1 ^r (fol. 649 ^r): Rud. 518—536
	98:	usque ad 18 <i>et precepit</i>	QV. LXXXII, 1 ^a (fol. 649 ^a): Rud. 537—555
	99:	usque ad 24 <i>flete</i>	QV. LXXXVIII, 3 ^r (fol. 619 ^r): Pseud. 854—872
	100:	usque ad II 4 <i>domum iuda</i>	QV. LXXXVIII, 3 ^a (fol. 619 ^a): Pseud. 873—892
	101:	usque ad 10 <i>regnauit</i>	QV. LXXIII, 4 ^r (fol. 580 ^r): Pers. 577—596 ^a
	102:	usque ad 16 <i>simul</i>	QV. LXXIII, 4 ^a (fol. 580 ^a): Pers. 596 ^b —611
	103:	usque ad 22 <i>in terra</i>	QV. LXXIII, 2 ^r (fol. 578 ^r): Pers. 510—528
	104:	usque ad 26 <i>desperatio</i>	QV. LXXIII, 2 ^a (fol. 578 ^a): Pers. 529—545
	105:	usque ad 32 <i>bethlehem</i>	QV. LXXIII, 7 ^r (fol. 583 ^r): Pers. 672 ^b —687
	106:	usque ad III 6 <i>regebat domum saul</i>	QV. LXXIII, 7 ^a (fol. 583 ^a): Pers. 688—706
	107:	usque ad 12 <i>pro se</i>	QV. LXXIII, 5 ^r (fol. 581 ^r): Pers. 612—626
	108:	usque ad 17 <i>super uos</i>	QV. LXXIII, 5 ^a (fol. 581 ^a): Pers. 627—641
quaternio	109:	usque ad 22 <i>abner autem</i>	QV. LXXXVIII, 6 ^r (fol. 622 ^r): Pseud. 945—958
	110:	usque ad 27 <i>in dolo</i>	QV. LXXXVIII, 6 ^a (fol. 622 ^a): Pseud. 959—975
	111:	usque ad 32 <i>hebron</i>	QV. LXXXII, 8 ^r (fol. 656 ^r): Rud. 763—III 5 in sci
	112:	usque ad 37 <i>quoniam non</i>	QV. LXXXII, 8 ^a (fol. 656 ^a): Rud. 780—797
	113:	usque ad IIII 4 <i>quando</i>	QV. LXXII, 3 ^r (fol. 571 ^r): Pers. 272 ^b —284
	114:	usque ad 8 <i>inimici tui</i>	QV. LXXII, 3 ^a (fol. 571 ^a): Pers. 285—300
	115:	usque ad 12 <i>hebron</i>	QV. LXXXVI, 3 ^r (fol. 603 ^r): Pseud. 299 ^b —316
	116:	usque ad V 6 <i>habitatores terrae</i>	QV. LXXXVI, 3 ^a (fol. 603 ^a): Pseud. 317—334
	117:	usque ad 11 <i>domum dauid</i>	QV. LXXXVII, 3 ^r (fol. 611 ^r): Pseud. 584—595
	118:	usque ad 19 <i>in manu mea</i>	QV. LXXXVII, 3 ^a (fol. 611 ^a): Pseud. 596—610
	119:	usque ad 25 <i>dñs</i>	QV. LXXXV, 1 ^r (fol. 593 ^r): Pseud. didasc. et argu
	120:	usque ad VI 6 <i>uenerunt</i>	QV. LXXXV, 1 ^a (fol. 593 ^a): Pseud. prol. inscr.—uers.
quaternio	121:	usque ad 12 <i>ergo dauid et</i>	QV. LXXXV, 8 ^r (fol. 600 ^r): Pseud. 206—222
	122:	usque ad 17 <i>pacifica</i>	QV. LXXXV, 8 ^a (fol. 600 ^a): Pseud. 223—234
	123:	usque ad 22 <i>apparebo</i>	QV. LXXXVII, 6 ^r (fol. 614 ^r): Pseud. 680—695
	124:	usque ad VII 7 <i>filius iñl</i>	QV. LXXXVII, 6 ^a (fol. 614 ^a): Pseud. 696—711
	125:	usque ad 12 <i>patribus tuis</i>	QV. LXXXVI, 6 ^r (fol. 606 ^r): Pseud. 403—419
	126:	usque ad 18 <i>hucusque</i>	QV. LXXXVI, 6 ^a (fol. 606 ^a): Pseud. 420—438
	127:	usque ad 23 <i>et deum eius</i>	QV. LXXXII, 6 ^r (fol. 574 ^r): Pers. 370—388
	128:	usque ad 29 <i>locutus es</i>	QV. LXXXII, 6 ^a (fol. 574 ^a): Pers. 389—405

18) Folia 97/98 et 111/112 iam non satis cohaerent, atque ex glutinis reliquiis apparet, ea olim, quo melius cohaererent, membraculis colligata fuisse; sed nullae litterarum uestigia in glutine expressa uidentur.

paginae vo-
luminis sacri
secundum
Mail
numeros

continet libri Regum secundi

Plauti

- {129: usque ad VIII 5 *milia uirorum*
- {130: usque ad 11 *uniuersis*
- {131: usque ad 18 *felethi*
- {132: usque ad VIIII 6 *mifiboseth. qui*
- {133: usque ad 11 *seruus tuus*
- {134: usque ad X 3 *patris tui*
- {135: usque ad 8 *ammon*
- {136: usque ad 13 *a facie eius*
- {137: usque ad 19 *adadezer (sic)*
- {138: usque ad XI 4 *dormiuit cū ea*
- {139: usque ad 11 *urias ad dauid*
- {140: usque ad 15 *proelium est*
- {141: usque ad 21 *occubuit*
- {142: usque ad 27 *domū suā*
- {143: usque ad XII 5 *indignatione*
- {144: usque ad 10 *uxor tua*

- QV. LXXII, 2^r (fol. 570^r): Pers. 248—261
- QV. LXXII, 2^u (fol. 570^u): Pers. 262—272^a
- QV. LXXVI, 7^r (fol. 607^r): Pseud. 439—457
- QV. LXXVI, 7^u (fol. 607^u): Pseud. 458—476
- QV. LXXVI, 4^r (fol. 604^r): Pseud. 335—353
- QV. LXXVI, 4^u (fol. 604^u): Pseud. 354—370
- QV. LXXV, 4^r (fol. 596^r): Pseud. 92—110
- QV. LXXV, 4^u (fol. 596^u): Pseud. 111—130
- QV. LXXV, 5^r (fol. 597^r): Pseud. 131—142
- QV. LXXV, 5^u (fol. 597^u): Pseud. 143—157
- QV. LXXVI, 5^r (fol. 605^r): Pseud. 371—387
- QV. LXXVI, 5^u (fol. 605^u): Pseud. 388—402
- QV. LXXVI, 2^r (fol. 602^r): Pseud. 263—277
- QV. LXXVI, 2^u (fol. 602^u): Pseud. 278—299^a
- QV. LXXII, 7^r (fol. 575^r): Pers. 406—424
- QV. LXXII, 7^u (fol. 575^u): Pers. 425—443

- {145: usque ad 16 *erram*
- {146: usque ad 20 *comedit*
- {147: usque ad 26 *ammon*
- {148: usque ad 31 *ammon*
- {149: usque ad XIII 5 *cibum*
- {150: usque ad 10 *suū in conclaue*
- {151: usque ad 16 *audire eam*
- {152: usque ad 22 *sororem eius*
- {153: usque ad 28 *qui precepi uobis*
- {154: usque ad 32 *sororem eius*
- {155: usque ad 39 *interitu*
- {156: usque ad XIII 6 *interfecit eum*
- {157: usque ad 11 *filium meum*
- {158: usque ad 16 *de manu*
- {159: usque ad 20 *sermonis huius*
- {160: usque ad 25 *macula*

- QV. LXXVIII, 4^r (fol. 620^r): Pseud. 893—907^a
- QV. LXXVIII, 4^u (fol. 620^u): Pseud. 907^b—919^a
- QV. LXXVIII, 2^r (fol. 618^r): Pseud. 816—834
- QV. LXXVIII, 2^u (fol. 618^u): Pseud. 835—853
- TERN. LXXXVIII, 1^r (fol. 697^r): Stich. 520—536
- TERN. LXXXVIII, 1^u (fol. 697^u): Stich. 537—551
- QV. LXXIII, 3^r (fol. 579^r): Pers. 546—561
- QV. LXXIII, 3^u (fol. 579^u): Pers. 562—576
- QV. LXXIII, 6^r (fol. 582^r): Pers. 642—658
- QV. LXXIII, 6^u (fol. 582^u): Pers. 659—672^a
- TERN. LXXXVIII, 6^r (fol. 702^r): Stich. 682—693
- TERN. LXXXVIII, 4^u (fol. 702^u): Stich. 694—708
- QV. LXXVIII, 7^r (fol. 623^r): Pseud. 976—993
- QV. LXXVIII, 7^u (fol. 623^u): Pseud. 994—1012
- QV. LXXVIII, 5^r (fol. 621^r): Pseud. 919^b—934
- QV. LXXVIII, 5^u (fol. 621^u): Pseud. 935—944

paginae uo- luminis sacri secundum Maii numeros	continet libri Regum secundi	Plauti
quaternio	¹⁴⁾ { 161: usque ad 31 <i>igni</i> { 162: usque ad XV 2 <i>es tu</i> { 163: usque ad 8 <i>sacrificabo dño</i> { 164: usque ad 14 <i>facie absalō</i> { 165: usque ad 20 <i>egredi</i> { 166: usque ad 24 <i>de ciuitate</i> { 167: usque ad 31 <i>autem</i> { 168: usque ad 36 <i>et ionathan abnathar</i> { 169: usque ad XVI 4 <i>rex sibae</i> { 170: usque ad 8 <i>mala tua</i> { 171: usque ad 13 <i>et mittens</i> { 172: usque ad 20 <i>consilium</i> { 173: usque ad XVII 2 <i>qui cum eo est</i> { 174: usque ad 8 <i>bellator est</i> { 175: usque ad 12 <i>quidem</i> { 176: usque ad 16 <i>cum eo est</i>	QV. LXX, 1 ^r (fol. 553 ^r): Poen. V 2, 144—V 3, 1 QV. LXX, 1 ^u (fol. 553 ^u): Poen. V 3, 2—20 QV. LXXVII, 4 ^r (fol. 612 ^r): Pseud. 611—626 QV. LXXVII, 4 ^u (fol. 612 ^u): Pseud. 627—644 QV. LXXVII, 2 ^r (fol. 610 ^r): Pseud. 552—570 QV. LXXVII, 2 ^u (fol. 610 ^u): Pseud. 571—583 TERN. LXXXVIII, 3 ^r (fol. 699 ^r): Stich. 583 ^b —597 TERN. LXXXVIII, 3 ^u (fol. 699 ^u): Stich. 598—613 TERN. LXXXVIII, 4 ^r (fol. 700 ^r): Stich. 614—628 TERN. LXXXVIII, 4 ^u (fol. 700 ^u): Stich. 631—647 QV. LXXVII, 7 ^r (fol. 615 ^r): Pseud. 712—727 QV. LXXVII, 7 ^u (fol. 615 ^u): Pseud. 728—743 QV. LXXVII, 5 ^r (fol. 618 ^r): Pseud. 645—662 QV. LXXVII, 5 ^u (fol. 613 ^u): Pseud. 663—679 QV. LXX, 8 ^r (fol. 560 ^r): Poen. V 6, 6—25 QV. LXX, 8 ^u (fol. 560 ^u): Poen. V 6, 26—suppl. 10
quaternio	{ 177: usque ad 20 <i>quaerebant cum</i> { 178: usque ad 24 <i>cum eo</i> { 179: usque ad XVIII 1 <i>populo suo</i> { 180: usque ad 5 <i>puerum absalom</i> { 181: usque ad 10 <i>dicens</i> { 182: usque ad 15 <i>et percu-</i> { 183: usque ad 20 <i>mortuus est</i> (sic) { 184: usque ad 26 <i>nuntius</i> { 185: usque ad 32 <i>absalom</i> { 186: usque ad XIX 5 <i>dixit</i> { 187: usque ad 8 <i>uenitq. uni-</i> { 188: usque ad 12 <i>caro mea</i> { 189: usque ad 18 <i>iussionem eius</i> { 190: usque ad 24 <i>miphiboseth</i> { 191: usque ad 28 <i>quaerelae aut</i> { 192: usque ad 35 <i>sum hodie</i>	QV. XXXV, 7 ^r (fol. 279 ^r): Epid. V 2, 29—45 QV. XXXV, 7 ^u (fol. 279 ^u): Epid. V 2, 46—62 QV. XXVIII, 4 ^r (fol. 228 ^r): Cist. I 1, 72—90 QV. XXVIII, 4 ^u (fol. 228 ^u): Cist. I 1, 91—107 QV. XXXV, 4 ^r (fol. 276 ^r): Epid. IIII 2, 17—V 1, 1 QV. XXXV, 4 ^u (fol. 276 ^u): Epid. V 1, 2—18 QV. XXXV, 3 ^r (fol. 275 ^r): Epid. IIII 1, 28—IIII 2, QV. XXXV, 3 ^u (fol. 275 ^u): Epid. IIII 2, 1—16 QV. XXXVI, 6 ^r (fol. 278 ^r): Epid. V 1, 53—V 2, 11 QV. XXXVI, 6 ^u (fol. 278 ^u): Epid. V 2, 12—28 QV. XXXV, 5 ^r (fol. 277 ^r): Epid. V 1, 19—35 ^a QV. XXXV, 5 ^u (fol. 278 ^u): Epid. V 1, 35 ^b —52 QV. XXVIII, 5 ^r (fol. 229 ^r): Cist. I 1, 108—I 2, 3 QV. XXVIII, 5 ^u (fol. 229 ^u): Cist. I 2, 42—26 QV. XXXV, 2 ^r (fol. 274 ^r): Epid. IIII 1, 1—13 ^b QV. XXXV, 2 ^u (fol. 275 ^u): Epid. IIII 1, 13 ^c —27

14) Folia 161/162 et 175/176 ut nunc non satis cohaerent, ita iam olim ne separarentur periculum fuisse, inde perspicuum est, q extrinsecus membranae lacinia colligatae fuerunt, ut glutinis reliquiae docent; litterarum in glutine expressarum nihil fere apparet.

paginae uoluminis sacri secundum Maili numeros		continet libri Regum secundi	Plauti
quaternio	{	193: usque ad 39 <i>benedixit ei</i>	QV. XXXVII, 1 ^r (fol. 289 ^r): Merc. 247—265
	{	194: usque ad 43 <i>quam ad te</i>	QV. XXXVII, 1 ^a (fol. 289 ^v): Merc. 269—282
	{	195: usque ad XX 3 <i>clausae</i>	QV. XXXVIII, 1 ^r (fol. 265 ^r): Epid. II 2, 30—48
	{	196: usque ad 8 <i>habitus sui</i>	QV. XXXVIII, 1 ^a (fol. 265 ^v): Epid. II 2, 49—66
	{	197: usque ad 12 <i>de uia in agrum</i>	QV. XXX, 2 ^r aut XXXI ^r : Cist. (scaen. deperdit.)
	{	198: usque ad 17 <i>sic locuta est</i>	QV. XXX, 2 ^a aut XXXI ^a : Cist. (scaen. deperdit.)
	{	199: usque ad 22 <i>capud</i>	QV. XLII, 2 ^r (fol. 330 ^r): Most. 576—594
	{	200: usque ad XXI 2 <i>dixit ad eos</i>	QV. XLII, 2 ^a (fol. 330 ^v): Most. 595—618
	{	201: usque ad 6 <i>ego dabo</i>	QV. XLII, 7 ^r (fol. 335 ^r): Most. 759—777
	{	202: usque ad 10 <i>per noctem</i>	QV. XLII, 7 ^a (fol. 335 ^v): Most. 778—796
	{	203: usque ad 15 <i>autē dauid</i>	QV. XXX ^r aut XXXI ^r : Cist. (scaen. deperdit.)
	{	204: usque ad 20 <i>in geth</i>	QV. XXX ^a aut XXXI ^a : Cist. (scaen. deperdit.)
	{	205: usque ad XXII 4 <i>ero</i>	QV. XXXVIII, 8 ^r (fol. 272 ^r): Epid. III 4, 14—32
	{	206: usque ad 12 <i>de nubibus caelorum</i>	QV. XXXVIII, 8 ^a (fol. 272 ^v): Epid. III 4, 33—50
tria folia singularia	{	207: usque ad 23 <i>in conspecto</i> (sic) <i>meo</i>	QV. XXXVII, 8 ^r (fol. 296 ^r): Merc. 488—503
	{	208: usque ad 33 <i>uiam meam</i>	QV. XXXVII, 8 ^a (fol. 296 ^v): Merc. 504—520
	15)	209: usque ad 46 <i>suis</i>	VLP ^{PHILAS} (<i>Esdr. cap. II, 8—26</i>)
	{	210 ¹⁶⁾ : usque ad XXIII 1 <i>israhel</i>	VLP ^{PHILAS} (<i>Esdr. cap. II, 27—42</i>)
	17)	211 ¹⁷⁾ : usque ad 8 <i>ipse est quasi</i>	QV. LIIII, 8 ^r (fol. 432 ^r): Men. 1132—1151
	{	212: usque ad 12 <i>magnam</i>	QV. LIIII, 8 ^a (fol. 432 ^v): Men. 1152 usque ad finem
	{	213: usque ad 17 <i>bibere</i>	QV. XXXVI, 8 ^r ? (eluti sunt Mercatoris uersus 254—265)
	{	214: usque ad 23 <i>nobiliores</i>	QV. XXXVI, 8 ^a ? didascaliae reliquiae?
	{	215: usque ad 35 <i>de arbi</i>	QV. XLV, 2 ^r (fol. 354 ^r): Mil. I 1 inscr.—16
	{	216: usque ad XXIIII 4 <i>egressusq, est</i>	QV. XLV, 2 ^a (fol. 354 ^v): Mil. 17—36
binio	{	217: usque ad 10 <i>populus</i>	QV. XXI, 3 ^r (fol. 163 ^r): Capt. IIII 3, 5—4, 9
	{	218: usque ad 14 <i>melius est</i>	QV. XXI, 3 ^a (fol. 163 ^v): Capt. IIII 4, 10—V 1, 11
	{	219: usque ad 18 <i>dixit ei</i>	QV. XXI, 6 ^r (fol. 166 ^r): Capt. V 4, 11—cat. 1
	{	220: usque ad 24 <i>ut uis</i>	QV. XXI, 6 ^a (fol. 166 ^v): Capt. cat. 2 usque ad finem
	{	221: usque ad finem libri Regum secundi ¹⁹⁾	QV. XLV, 7 ^r (fol. 359 ^r): Mil. 177—194
	{	222: haec pagina scriptura sacra uacat ²⁰⁾	QV. XLV, 7 ^a (fol. 359 ^v): Mil. 190—211

15) Folium 209/210 minore forma quam ea codicis folia, quae ex libro Plautino sumpta sunt, insigne est, item folia 451/452 et 461/462; attamen paulo maior est horum foliorum forma quam foliorum 375/376 et 385/386 et 449/450 et 471/472 et 473/474, quae ex libro Senecae deprompta sunt.

16) Quarta fere pars huius paginae uacua relicta est, quoniam scriptura anglosaxonica, qua pagg. 209/210 scripta sunt, minus spatii occupat quam uulgata [eadem res est in pagg. 375/376 et 385/386 et 449/450 et 474]; suppleuit igitur manus anglosaxonica hanc particulam (i. e. pagg. 209/210), non renouauit ductus primae manus (ut aliis locis uelut in pag. 211).

17) Pars marginis superioris folii 211/212 a manu anglosaxonica abscisa est. Folium, quod olim cum folio 211/212 cohaerebat, iam antiquitus abscisum uidetur, item illud, quod olim cum folio 213/214 cohaerebat, atque de illius folii margine interiore particula etiam folio 213/214 adhaeret. Fortasse folium 211/212 cum folio 213/214 consutum erat.

18) In pagina 211 (item in pagina 403) ductus uulgatae scripturae euanidi renouati sunt manu anglosaxonica.

19) Post XXIIII 25 haec habes in libro sacro *explici liber primus felicir. Incipit liber secundus lege feliciter* etc. Comprehenduntur igitur libri Regum primus et secundus, qui uulgo uocantur, unico libro in codice Ambrosiano, nec secus tertius et quartus, qui uulgo uocantur, unicum librum in hoc codice efficiunt.

20) Folia inde a paginis 209/210 eo, quem haec tabula demonstrat, modo ordinata uel potius non ordinata erant, quia inde ab initio noui quaternionis nouum librum incohari uolebat amanuensis; itaque a sollemni quaternionum (quintonumue) more recessit.

paginae uoluminis sacri secundum Mali numeros		continet libri Regum tertii	Plauti
quaternio	223:	I 1 usque ad <i>absalom</i>	QV. LXVII, 4 ^r (fol. 532 ^r): Poen. I 2, 140—158
	224:	usque ad 12 <i>solomonis</i> (sic)	QV. LXVII, 4 ^u (fol. 532 ^u): Poen. I 2, 159—175
	225:	usque ad 19 <i>et ioab</i>	QV. LX, 3 ^r (fol. 475 ^r): Truc. I 2, 76—93
	226:	usque ad 25 <i>rex adonias</i>	QV. LX, 3 ^u (fol. 475 ^u): Truc. I 2, 94—II 1, 2
	227:	usque ad 32 <i>ioiadae</i>	QV. LXVII, 3 ^r (fol. 531 ^r): Poen. I 2, 105—122
	228:	usque ad 38 <i>et felethaei</i>	OV. LXVII, 3 ^u (fol. 531 ^u): Poen. I 2, 123—139
	229:	usque ad 43 <i>salomonem</i>	QV. LXVII, 2 ^r (fol. 530 ^r): Poen. I 2, 70—86
	230:	usque ad 49 <i>uiam suā</i>	QV. LXVII, 2 ^u (fol. 530 ^u): Poen. I 2, 87—104
	231:	usque ad II 3 <i>uiis eius</i>	QV. LXVII, 7 ^r (fol. 535 ^r): Poen. II 16—34
	232:	usque ad 6 <i>ad inferos</i>	QV. LXVII, 7 ^u (fol. 535 ^u): Poen. II 35—52
	233:	usque ad 12 <i>patris sui</i>	QV. LXVII, 6 ^r (fol. 534 ^r): Poen. I 3, 17—35
	234:	usque ad 19 <i>thronum suum</i>	QV. LXVII, 6 ^u (fol. 534 ^u): Poen. I 3, 36—II 15
	235:	usque ad 25 <i>ioiadae</i>	QV. LX, 6 ^r (fol. 478 ^r): Truc. II 2, 28—46
	236:	usque ad 30 <i>dixit ei</i>	QV. LX, 6 ^u (fol. 478 ^u): Truc. II 2, 47—63
ternio cum uno folio singulari	237:	usque ad 34 <i>interfecit</i>	QV. LXVII, 5 ^r (fol. 533 ^r): Poen. I 2, 176—195
	238 ²¹⁾ :	usque ad 40 <i>seruos suos</i>	QV. LXVII, 5 ^u (fol. 533 ^u): Poen. I 2, 196—I 3, 16
	239:	usque ad III 1 <i>salomonis</i>	QV. XV, 4 ^r (fol. 116 ^r): Bacch. 476—494
	240:	usque ad 6 <i>magnam</i>	QV. XV, 4 ^u (fol. 116 ^u): Bacch. 495—513
	241:	usque ad 11 <i>tūrū</i> (sic)	QV. XVI, 1 ^r (fol. 121 ^r): Bacch. 663—680
	242:	usque ad 17 <i>mi domine</i>	QV. XVI, 1 ^u (fol. 121 ^u): Bacch. 681—699
	243:	usque ad 22 <i>non est ita</i>	QV. LXIII, 2 ^r ? (fol. 498 ^r ?): Vidulariae didascalica?
	244:	usque ad 26 <i>diuidatur</i>	QV. LXIII, 2 ^u ? (fol. 498 ^u ?): Vidul. prologus et scaenae I [initiu
	245:	usque ad IIII 7 <i>autem</i>	QV. LXIII, 2 ^u ? (fol. 506 ^u ?): Vidul.
	246:	usque ad 13 <i>argob</i>	QV. LXIII, 2 ^u ? (fol. 506 ^u ?): Vidul.
	247:	usque ad 22 <i>singulos</i>	QV. LXIII, 7 ^r ? (fol. 511 ^r ?): Vidul.
	248:	usque ad 27 <i>in tempore suo</i>	QV. LXIII, 7 ^u ? (fol. 511 ^u ?): Vidul.
	249:	usque ad 34 <i>ueniebant</i>	QV. XVI, 8 ^r (fol. 128 ^r): Bacch. 922—943
	250:	usque ad V 5 <i>quem dabo</i>	QV. XVI, 8 ^u (fol. 128 ^u): Bacch. 944—961
	251:	usque ad 9 <i>locum quem</i>	QV. XV, 5 ^r (fol. 117 ^r): Bacch. 514—530
	252 ²⁴⁾ :	usque ad 14 <i>indictione</i>	QV. XV, 5 ^u (fol. 117 ^u): Bacch. 531—560

21) Fol. 223/224 et 237/238, cum iam antiquitus non satis cohaerent, membranae lacinia extrinsecus erant colligatae, et etiam nunc particula extat

22) In margine inferiore huius paginae rubro scripta est quaternionis nota .I.

23) Adhaeret etiam huic folio de eius, quocum olim cohaerebat, folii a vulgatae amanuensi abscisi margine interiore particula.

24) Nullus apparet fasciculi numerus.

paginae uo-
luminis sacri
secundum
Mali
numeros

continet libri Regum tertii

Plauti

quaternio	{253 ²⁵):	usque ad VI 2 <i>habebat</i>
	{254:	usque ad 7 <i>lapidibus</i>
	{255:	usque ad 13 <i>ihl</i>
	{256:	usque ad 18 <i>cedrinis</i>
	{257:	usque ad 24 <i>alterius summitatem</i>
	{258:	usque ad 30 <i>extrinsecus</i>
	{259:	usque ad 37 <i>zio</i>
	{260:	usque ad VII 5 <i>acqualia</i>
	{261:	usque ad 10 <i>fundamen-</i>
	{262:	usque ad 15 <i>unam</i>
	{263:	usque ad 19 <i>columnarum</i>
	{264:	usque ad 23 XXX. <i>cubitorum</i>
	{265:	usque ad 28 <i>iuncturas</i>
	{266:	usque ad 33 <i>rotae</i>

{267: usque ad 38 *cubitorum*
{268: usque ad 44 *unum*

QV. LVI, 1 ^r (fol. 441 ^r):	Trin. 283—298 ^a
QV. LVI, 1 ⁿ (fol. 442 ⁿ):	Trin. 298 ^b —315
QV. LVI, 4 ^r (fol. 444 ^r):	Trin. 385—399
QV. LVI, 4 ⁿ (fol. 444 ⁿ):	Trin. 400—416
QV. LXVIII, 4 ^r (fol. 540 ^r):	Poen. III 3, 22—40
QV. LXVIII, 4 ⁿ (fol. 540 ⁿ):	Poen. III 3, 41—59
QV. LXVIII, 2 ^r (fol. 538 ^r):	Poen. III 1, 69—III 2, 9
QV. LXVIII, 2 ⁿ (fol. 538 ⁿ):	Poen. III 2, 10—26
QV. LXVIII, 7 ^r (fol. 543 ^r):	Poen. III 5 inscr.—18
QV. LXVIII, 7 ⁿ (fol. 543 ⁿ):	Poen. III 5, 19—37
QV. LXVIII, 5 ^r (fol. 541 ^r):	Poen. III 3, 60—78
QV. LXVIII, 5 ⁿ (fol. 541 ⁿ):	Poen. III 3, 79—96
QV. LVI, 5 ^r (fol. 445 ^r):	Trin. 417—434
QV. LVI, 5 ⁿ (fol. 445 ⁿ):	Trin. 435—453
QV. LVI, 8 ^r (fol. 448 ^r):	Trin. 530—548
QV. LVI, 8 ⁿ (fol. 448 ⁿ):	Trin. 549—567

quaternio	{269 ²⁶):	usque ad 50 <i>interioris</i>
	{270:	usque ad VIII 4 <i>leuite</i>
	{271:	usque ad 10 <i>sacerdotes de sanctuario</i>
	{272:	usque ad 17 <i>ihl</i>
	{273:	usque ad 23 <i>custodis pac-</i>
	{274:	usque ad 28 <i>meus</i>
	{275:	usque ad 33 <i>inimicos suos</i>
	{276:	usque ad 37 <i>obsidens</i>
	{277:	usque ad 43 <i>habitaculi tui</i>
	{278:	usque ad 47 <i>fuertint</i>
	{279:	usque ad 51 <i>ferreae</i>
	{280:	usque ad 57 <i>nobiscum</i>
	{281:	usque ad 63 <i>immolauit dño</i>
	{282:	usque ad 66 <i>corde</i>
	{283:	usque ad VIII 5 <i>dicens</i>
	{284:	usque ad 9 <i>coluerunt</i>
	{285:	usque ad 15 <i>gazer</i>
	{286:	usque ad 21 <i>hunc</i>

{287: usque ad 27 *illa*
{288: usque ad X 5 *et pincernas*

QV. XLVI, 1 ^r (fol. 361 ^r):	Mil. 249—264
QV. XLVI, 1 ⁿ (fol. 361 ⁿ):	Mil. 265—278 ^a
QV. LXXXVI, 2 ^r (fol. 682 ^r):	Stich. 1—10 ^a
QV. LXXXVI, 2 ⁿ (fol. 682 ⁿ):	Stich. 10 ^b —30
QV. LXXXVII, 2 ^r (fol. 690 ^r):	Stich. 285—301
QV. LXXXVII, 2 ⁿ (fol. 690 ⁿ):	Stich. 302—315
QV. XLVI, 4 ^r (fol. 364 ^r):	Mil. 344 ^b —358 ^a
QV. XLVI, 4 ⁿ (fol. 364 ⁿ):	Mil. 359 ^b —373
QV. LXXXVI, 4 ^r (fol. 684 ^r):	Stich. 74—89
QV. LXXXVI, 4 ⁿ (fol. 684 ⁿ):	Stich. 90—103
QV. LXXXVI, 5 ^r (fol. 685 ^r):	Stich. 104—121
QV. LXXXVI, 5 ⁿ (fol. 685 ⁿ):	Stich. 122—139
QV. XLVI, 5 ^r (fol. 365 ^r):	Mil. 374—391
QV. XLVI, 5 ⁿ (fol. 365 ⁿ):	Mil. 392—406 ^a
QV. LXXXVII, 7 ^r (fol. 695 ^r):	Stich. 449—465
QV. LXXXVII, 7 ⁿ (fol. 695 ⁿ):	Stich. 466—484
QV. LXXXVI, 7 ^r (fol. 687 ^r):	Stich. 176—193
QV. LXXXVI, 7 ⁿ (fol. 687 ⁿ):	Stich. 194—210
QV. XLVI, 8 ^r (fol. 368 ^r):	Mil. 467—481
QV. XLVI, 8 ⁿ (fol. 368 ⁿ):	Mil. 482—500

25) In hac pagina infima quaternionis numerus III minio scriptus est.

26) In huius paginae margine inferiore 269 rubro scriptus est quaternionis numerus IIII

paginae uo- luminis sacri secundum Maii numeros	continet libri Regum tertii	Plauti
quinio	<p>{289²⁷⁾: usque ad 10 <i>salomoni</i></p> <p>{290: usque ad 15 <i>omnes</i></p> <p>{291: usque ad 21 <i>alicuius prae-</i></p> <p>{292: usque ad 27 <i>abundantia</i></p> <p>{293: usque ad XI 2 <i>eni</i></p> <p>{294: usque ad 8 <i>modum</i></p> <p>{295: usque ad 14 <i>idumeu</i></p> <p>{296: usque ad 19 <i>germanam thapnes reginae</i></p> <p>{297: usque ad 25 <i>eratq, aduer-</i></p> <p>{298: usque ad 30 <i>adprehen-</i></p> <p>{299: usque ad 34 <i>precepta mea</i></p> <p>{300: usque ad 40 <i>hieroboam</i></p> <p>{301: usque ad XII 3 <i>ihl</i></p> <p>{302: usque ad 9 <i>dixitq,</i></p> <p>{303: usque ad 14 <i>dicens ... pater meus</i> (sic)</p> <p>{304: usque ad 18 <i>mortuus est</i></p> <p>{305: usque ad 24 <i>bellabit</i></p> <p>{306: usque ad 30 <i>in peccatum</i></p> <p>{307: usque ad XIII 2 <i>contra al tare</i>²⁸⁾</p> <p>{308: usque ad 5 <i>de attari</i></p>	<p>QV. XLVII, 2^r (fol. 370^r): Mil. 539—557</p> <p>QV. XLVII, 2^u (fol. 370^u): Mil. 558—576</p> <p>QV. XXVII, 1^r (fol. 209^r): Cas. III 2, 5—21</p> <p>QV. XXVII, 1^u (fol. 209^u): Cas. III 2, 22—III 3, 5</p> <p>QV. XXVII, 3^r (fol. 211^r): Cas. III 4, 14—III 5 inser.</p> <p>QV. XXVII, 3^u (fol. 211^u): Cas. III 5, 1—17</p> <p>QV. XLIII, 1^r (fol. 337^r): Most. 826—841</p> <p>QV. XLIII, 1^u (fol. 337^u): Most. 842—858</p> <p>QV. XXX, ?^r aut XXXI, ?^r): Cist. (scaen. deperdit.)</p> <p>QV. XXX, ?^u aut XXXI, ?^u): Cist. (scaen. deperdit.)</p> <p>QV. XXX, ?^r aut XXXI, ?^r): Cist. (scaen. deperdit.)</p> <p>QV. XXX, ?^u aut XXXI, ?^u): Cist. (scaen. deperdit.)</p> <p>QV. XLIII, 8^r (fol. 344^r): Most. 1042—1059</p> <p>QV. XLIII, 8^u (fol. 344^u): Most. 1060—1073^a</p> <p>QV. XXVII, 6^r (fol. 214^r): Cas. III 6, 2—12^a</p> <p>QV. XXVII, 6^u (fol. 214^u): Cas. III 6, 12^b—22</p> <p>QV. XXVII, 8^r (fol. 216^r): Cas. III 2, 6—III 3, 4</p> <p>QV. XXVII, 8^u (fol. 216^u): Cas. III 3, 4^b—III 4, 2</p> <p>QV. XLVII, 7^r (fol. 375^r): Mil. 712—732</p> <p>QV. XLVII, 7^u (fol. 375^u): Mil. 733—749</p>
quaternio	<p>{309²⁹⁾: usque ad 11 <i>die in bethel</i></p> <p>{310: usque ad 18 <i>dicens</i></p> <p>{311: usque ad 24 <i>in itinere</i></p> <p>{312: usque ad 29 <i>in ciui-</i></p> <p>{313: usque ad XIII 1 <i>hieroboam</i></p> <p>{314: usque ad 6 <i>intro-</i></p> <p>{315: usque ad 10 <i>munlabo</i></p> <p>{316: usque ad 15 <i>flumen</i></p> <p>{317: usque ad 21 <i>coepisset</i></p> <p>{318: usque ad 26 <i>diripuit</i></p> <p>{319: usque ad 31 <i>pro eo</i></p> <p>{320: usque ad XV 6 <i>cuius</i></p> <p>{321: usque ad 13 <i>consecrauerat</i></p> <p>{322: usque ad 18 <i>dicens</i></p> <p>{323: usque ad 23 <i>iuda</i></p> <p>{324: usque ad 29 <i>dii</i></p>	<p>QV. XXXI, 1^r (fol. 241^r): Cist. (scaen. deperdit.)</p> <p>QV. XXXI, 1^u (fol. 241^u): Cist. (scaen. deperdit.)</p> <p>QV. XXXI, 7^r (fol. 247^r): Cist. (scaen. deperdit.)</p> <p>QV. XXXI, 7^u (fol. 247^u): Cist. (scaen. deperdit.)</p> <p>QV. XXXIII, 2^r (fol. 258^r): Epid. I 1 inser.—11</p> <p>QV. XXXIII, 2^u (fol. 258^u): Epid. I 1, 12—25^a</p> <p>QV. XXXV, 8^r (fol. 280^r): Epid. V 2, 63 usque ad finem</p> <p>QV. XXXV, 8^u (fol. 280^u): atramento uacat</p> <p>QV. XXXV, 1^r (fol. 273^r): Epid. III 4, 51—68</p> <p>QV. XXXV, 1^u (fol. 273^u): Epid. III 4, 69—III 1 ins.</p> <p>QV. XXXIII, 7^r (fol. 263^r): Epid. I 2, 47—II 1, 1^a</p> <p>QV. XXXIII, 7^u (fol. 263^u): Epid. II 1, 1^b—II 2, 2^a</p> <p>QV. XXXI, 2^r (fol. 242^r): Cist. (scaen. deperdit.)</p> <p>QV. XXXI, 2^u (fol. 242^u): Cist. (scaen. deperdit.)</p> <p>QV. XXXI, 8^r (fol. 248^r): Cist. (scaen. dep.) et II 1, 16</p> <p>QV. XXXI, 8^u (fol. 248^u): Cist. II 1, 26—46</p>

27) In margine inferiore rubro scriptus exstat quaternionis numerus V

28) Inter *al* et *tare* uacuum spatium relictum est, quia iam illo tempore, quo sacrum contextum scripturus erat amanuensis, nullae ex Plautinis litteris tenuem membranam corroserant.

29) In huius paginae margine inferiore rubro scriptus exstat quaternionis numerus UI

paginae no-
luminis sacri
secundum
Mail
numeros

continet libri Regum tertii

Plauti

- ³⁰⁾ { 325: usque ad XVI 2 *fecisti populum meum ihl*
 { 326: usque ad 7 *suarum*
 { 327: usque ad 13 *eius*
 { 328: usque ad 19 *peccauerat*
 { 329: usque ad 24 *extruxerat*
 { 330: usque ad 30 *eum*
 { 331: usque ad XVII 1 *ue'ba* (sic)
 { 332: usque ad 10 *ligna*
 { 333: usque ad 14 *minuetur*
 { 334: usque ad 20 *et dixit*
 { 335: usque ad XVIII 2 *samaria*
 { 336: usque ad 9 *tra-*
 { 337: usque ad 14 *me*
 { 338: usque ad 21 *sequimini eum*
³⁰⁾ { 339: usque ad 26 *dederat eis*
 { 340³¹⁾: usque ad 30 *ad me*

- QV. LXXIII, 1^r (fol. 577^r): Pers. 479—495
 QV. LXXIII, 1ⁿ (fol. 577ⁿ): Pers. 496—509
 QV. LXXII, 4^r (fol. 572^r): Pers. 301—317
 QV. LXXII, 4ⁿ (fol. 572ⁿ): Pers. 318—331
 QV. LXXI, 2^r (fol. 562^r): Pers. I 1 inscr.—13
 QV. LXXI, 2ⁿ (fol. 562ⁿ): Pers. 15—29
 QV. LXX, 3^r (fol. 555^r): Poen. V 4, 2—14
 QV. LXX, 3ⁿ (fol. 555ⁿ): Poen. V 4, 15—28
 QV. LXX, 6^r (fol. 558^r): Poen. V 4, 99—V 5, 5
 QV. LXX, 6ⁿ (fol. 558ⁿ): Poen. V 5, 6—24
 QV. LXXI, 7^r (fol. 567^r): Pers. 168—181
 QV. LXXI, 7ⁿ (fol. 567ⁿ): Pers. 182—194
 QV. LXXII, 5^r (fol. 573^r): Pers. 332—350
 QV. LXXII, 5ⁿ (fol. 573ⁿ): Pers. 351—369
 QV. LXXIII, 8^r (fol. 584^r): Pers. 707—725
 QV. LXXIII, 8ⁿ (fol. 584ⁿ): Pers. 726—741

- { 341³²⁾: usque ad 36 *olocaustum*
 { 342: usque ad 41 *bibe*
 { 343: usque ad XIX 1 *autem*
 { 344: usque ad 6 *aquae*
 { 345: usque ad 11 *dño*
 { 346: usque ad 15 *regem*
 { 347: usque ad 21 *illud*
 { 348: usque ad XX 6 *seruorum tuorum*
 { 349: usque ad 12 *istud*
 { 350: usque ad 17 *fronte*
 { 351: usque ad 23 *sed*
 { 352: usque ad 28 *ihl*
 { 353: usque ad 31 *nostras*
 { 354: usque ad 36 *ait*
 { 355: usque ad 41 *sua*
 { 356: usque ad XXI 4 *frendens*

- QV. LXXV, 2^r (fol. 594^r): Pseud. 17—35
 QV. LXXV, 2ⁿ (fol. 594ⁿ): Pseud. 36—54
 QV. LXX, 4^r (fol. 556^r): Poen. V 4, 29—45
 QV. LXX, 4ⁿ (fol. 556ⁿ): Poen. V 4, 46—62
 QV. LXXV, 3^r (fol. 595^r): Pseud. 55—72
 QV. LXXV, 3ⁿ (fol. 595ⁿ): Pseud. 73—91
 QV. LXX, 2^r (fol. 554^r): Poen. V 3, 21—39
 QV. LXX, 2ⁿ (fol. 554ⁿ): Poen. V 3, 40—V 4, 1
 QV. LXX, 7^r (fol. 559^r): Poen. V 5, 25—43
 QV. LXX, 7ⁿ (fol. 559ⁿ): Poen. V 5, 44—V 6, 5
 QV. LXXV, 6^r (fol. 598^r): Pseud. 158—170
 QV. LXXV, 6ⁿ (fol. 598ⁿ): Pseud. 171—181
 QV. LXX, 5^r (fol. 557^r): Poen. V 4, 63—80
 QV. LXX, 5ⁿ (fol. 557ⁿ): Poen. V 4, 81—97
 QV. LXXV, 7^r (fol. 599^r): Pseud. 182—195
 QV. LXXV, 7ⁿ (fol. 599ⁿ): Pseud. 196—205

30) Paginae 325/326 et 339/340, cum iam eo tempore, quo sacer contextus scriptus est, parum cohaerent, membranae lacinia intrinsecus colligatas fuisse ex glutinis reliquiis apparet.

31) In huius paginae margine inferiore extat rubro scriptus quaternionis numerus U II

32) In inferiore huius paginae margine rubro scriptus est quaternionis numerus U III

paginae uoluminis sacri secundum Maili numeros		continet libri Regum tertii	Plauti
quaternio	{357 ³³ }: usque ad 8	<i>anulo eius</i>	QV. XXVIII, 1 ^r (fol. 217 ^r): Cas. III 4, 2 ^b —15 ^a
	{358: usque ad 13	<i>multitudine</i>	QV. XXVIII, 1 ^u (fol. 217 ^u): Cas. III 4, 15 ^b —V 1 insec.
	{359: usque ad 19	<i>dicens haec dicit dñs</i>	QV. XXXVII, 2 ^r (fol. 290 ^r): Merc. 283—301
	{360: usque ad 24	<i>canes</i>	QV. XXXVII, 2 ^u (fol. 290 ^u): Merc. 302—321
	{361: usque ad XXII 1	<i>ihl</i>	QV. XLV, 3 ^r (fol. 355 ^r): Mil. 37—55
	{362: usque ad 7	<i>eum</i>	QV. XLV, 3 ^u (fol. 355 ^u): Mil. 56—73
	{363: usque ad 12	<i>galaad</i>	QV. XXVII, 4 ^r (fol. 212 ^r): Cas. III 5, 18—31 ^a
	{364: usque ad 17	<i>pastorem</i>	QV. XXVII, 4 ^u (fol. 212 ^u): Cas. III 5, 31 ^b —43 ^a
	{365: usque ad 22	<i>ita</i>	QV. XXVII, 5 ^r (fol. 213 ^r): Cas. III 5, 43 ^b —57 ^a
	{366: usque ad 28	<i>omnes</i>	QV. XXVII, 5 ^u (fol. 213 ^u): Cas. III 5, 57 ^b —III 6.1
	{367: usque ad 34	<i>aurige</i>	QV. XLV, 6 ^r (fol. 358 ^r): Mil. 147—162
	{368: usque ad 39	<i>extruxit</i>	QV. XLV, 6 ^u (fol. 358 ^u): Mil. 163—176
	{369: usque ad 46	<i>iuda</i>	QV. XXXVII, 7 ^r (fol. 295 ^r): Merc. 457—471
	{370: usque ad 53	<i>suae</i>	QV. XXXVII, 7 ^u (fol. 295 ^u): Merc. 472—487
	{371: usque ad libri Regum quarti I 4	<i>morieris</i>	QV. XXVIII, 8 ^r (fol. 224 ^r): Cas. V 4, 15—32
	{372: usque ad 9	<i>descendas</i>	QV. XXVIII, 8 ^u (fol. 224 ^u): Cas. grex 1 usque ad fine

		continet libri Regum quarti	Plauti
quaternio	{373 ³⁴ }: usque ad 13	<i>noli des-</i>	QV. LXXXII, 2 ^r (fol. 650 ^r): Rud. 556—570 ^a
	{374: usque ad 17	<i>iudae</i>	QV. LXXXII, 2 ^u (fol. 650 ^u): Rud. 570 ^b —587
	{375: usque ad II 4	<i>tua</i>	SENECA (<i>Oedip.</i> 395—413)
	{376: usque ad 9	<i>ad heliseum</i>	SENECA (<i>Oedip.</i> 414—432)
	{377 ³⁵ }: usque ad 14	<i>diuise</i>	QV. LXXXIII, 2 ^r (fol. 658 ^r): Rud. 837?—853
	{378: usque ad 19	<i>heliseum</i>	QV. LXXXIII, 2 ^u (fol. 658 ^u): Rud. 854?—872
	{379: usque ad 25	<i>carmeli</i>	QV. L, 4 ^r (fol. 396 ^r): Mil. 1392?—1406
	{380: usque ad III 7	<i>a me</i>	QV. L, 4 ^u (fol. 396 ^u): Mil. 1407—1422
	{381: usque ad 13	<i>ad regem ihl</i>	QV. L, 5 ^r (fol. 397 ^r): Mil. 1423—1436
	{382: usque ad 19	<i>munitam</i>	QV. L, 5 ^u (fol. 397 ^u): Mil. 1437 ^a usque ad fin
	{383: usque ad 24	<i>in castra ihl</i>	QV. LXXXIII, 7 ^r (fol. 663 ^r): Rud. 1003?—1020
	{384: usque ad 27	<i>indigna-</i>	QV. LXXXIII, 7 ^u (fol. 663 ^u): Rud. 1021—1038
	{385: usque ad IIII 4	<i>tolles</i>	SENECA (<i>Oedip.</i> 508—525)
	{386: usque ad 9	<i>frequenter</i>	SENECA (<i>Oedip.</i> 526—545)
	{387: usque ad 16	<i>ad eam</i>	QV. LXXXII, 7 ^r (fol. 655 ^r): Rud. 725—743
	{388: usque ad 22	<i>asinam</i>	QV. LXXXII, 7 ^u (fol. 655 ^u): Rud. 744—762

33) Cum in hac pagina infima quaternionis numerus UIII atramento scriptus sit, inde a pagina 223 id est inde ab alterius initio (uel secundum vulgarem enumerandi rationem tertii libri) nouum uolumen inchoatum esse apparet.

34) In huius paginae inferiore margine medio legitur quaternionis numerus rubro scriptus X; conf. quae supra ad paginam c 357 adnotauimus. Omnia huius quaternionis folia (praeter folia 375/376 et 385/386) pessime seruata sunt.

35) Folia 375/376 et 385/386 et 449/450 et 471/472 et 473/474 optime seruata, quae minore forma quam cetera huius codicis insignia sunt, suppleta sunt manu saeculi VIII, quae anglosaxonico scripturae caractere utitur.

36) Haec pagina maximam labem contraxerat; itaque supplemento illo (paginis 375/376) opus erat.

paginae no-
luminis sacri
secundum
Mali
numeros

continet libri Regum quarti

Planti

- 38) { 389³⁷): usque ad 28 *meo*
390: usque ad 34 *os eius*
391: usque ad 39 *agrestes*
392: usque ad 43 *uiris*
393: usque ad V 4 *ihl*
394: usque ad 8 *in ihl*
395: usque ad 14 *uiri dī*
396: usque ad 18 *meam*
397: usque ad 23 *saccis*
398: usque ad VI 1 *nobis*
399: usque ad 8 *dicens*
400: usque ad 14 *equos*
401: usque ad 19 *ciuitas*
402: usque ad 24 *congre-*
38) { 403³⁹): usque ad 29 *suum*
404: usque ad 33 *extremum a dño*

- QV. LXXX, 1^r (fol. 633^r): Pseud. 1313—1326^a
QV. LXXX, 1ⁿ (fol. 633ⁿ): Pseud. 1326^b usque ad finem
QV. LII, 3^r (fol. 411^r): Men. 446—462
QV. LII, 3ⁿ (fol. 411ⁿ): Men. 463—482
QV. LXXVIII, 3^r (fol. 627^r): Pseud. 1120—1132
QV. LXXVIII, 3ⁿ (fol. 627ⁿ): Pseud. 1133—1150
QV. LXXVIII, 1^r (fol. 625^r): Pseud. 1049—1065
QV. LXXVIII, 1ⁿ (fol. 625ⁿ): Pseud. 1066—1084
QV. LXXVIII, 8^r (fol. 632^r): Pseud. 1282—1295
QV. LXXVIII, 8ⁿ (fol. 632ⁿ): Pseud. 1296—1312
QV. LXXVIII, 6^r (fol. 630^r): Pseud. 1221—1239
QV. LXXVIII, 6ⁿ (fol. 630ⁿ): Pseud. 1240—1256^a
QV. LII, 6^r (fol. 414^r): Men. 561—576
QV. LII, 6ⁿ (fol. 414ⁿ): Men. 577—594^a
QV. LXXX, 8^r (fol. 640^r): Rud. 202—216
QV. LXXX, 8ⁿ (fol. 640ⁿ): Rud. 217—229^a

- 405⁴⁰): usque ad VII 4 *nihilo minus moriemur*
406: usque ad 8 *abierunt et abscon-*
407: usque ad 12 *eos uiuentes*
408: usque ad 17 *turba in*
409: usque ad VIII 1 *annis*
410: usque ad 6 *sua sunt*
411: usque ad 11 *ad suf-*
412: usque ad 16 *quinto ioram*
413: usque ad 22 *illo*
414: usque ad 28 *syri iorā*
415: usque ad VIII 4 *prophetae*
416: usque ad 10 *sepeliat eam*
417: usque ad 15 *proeliantem*
418: usque ad 19 *secundum*
419: usque ad 24 *arcum*
420: usque ad 27 *ibi*

- QV. LXXVIII, 4^r (fol. 628^r): Pseud. 1151—1166
QV. LXXVIII, 4ⁿ (fol. 628ⁿ): Pseud. 1167—1184^a
QV. XLVIII, 4^r (fol. 388^r): Mil. 1122—1138
QV. XLVIII, 4ⁿ (fol. 388ⁿ): Mil. 1139—1154
QV. LI, 4^r (fol. 404^r): Men. 193^b—212
QV. LI, 4ⁿ (fol. 404ⁿ): Men. 213—227
QV. LII, 4^r (fol. 412^r): Men. 483—501
QV. LII, 4ⁿ (fol. 412ⁿ): Men. 502—521
QV. LII, 5^r (fol. 413^r): Men. 522—540
QV. LII, 5ⁿ (fol. 413ⁿ): Men. 541—560
QV. LI, 5^r (fol. 405^r): Men. 228—246
QV. LI, 5ⁿ (fol. 405ⁿ): Men. 247—265
QV. XLVIII, 5^r (fol. 389^r): Mil. 1155—1172
QV. XLVIII, 5ⁿ (fol. 389ⁿ): Mil. 1173—1189
QV. LXXVIII, 5^r (fol. 629^r): Pseud. 1184^b—1200
QV. LXXVIII, 5ⁿ (fol. 629ⁿ): Pseud. 1201—1220

37) In hac pagina legitur quaternionis numerus XI; conf. quae supra ad paginam codicis 357 adnotauimus.

38) Cum in paginis 389 et 404 supersint uestigia litterarum inuersarum, qualia solent fere remanere, si qua membranae litteris ipta lacinia duo folia ope glutinis coniuncta sunt, ueri est simillimum huius quaternionis extimum foliorum par, cum uolumen sacrum lopegae conglutinandum traderetur, quoniam membrana in confinio paginarum 389/390 et 403/404 non satis solida uideretur, lacinia membranae litteris inscriptae adglutinata corroboratum esse; conf. quae supra de codicis foliis 49/50 et 67/68 docuimus.

39) In pagina 403 ductus uulgatae scripturae eusædi renouati sunt manu anglosaxonica; conf. quae supra ad paginam codicis adnotauimus.

40) In hac pagina legitur quaternionis numerus XII; conf. quae supra ad paginam codicis 357 adnotauimus.

paginae uoluminis sacri secundum Maii numeros		continet libri Regum quarti	Planti	
quaternio	421:	usque ad 34 <i>comederet</i>	QV. XLVIII, 2 ^r (fol. 378 ^r):	Mil. 820—839
	422:	usque ad X 2 <i>litteras has</i>	QV. XLVIII, 2 ^u (fol. 378 ^u):	Mil. 840—860
	423:	usque ad 6 <i>iezrahel</i>	QV. LI, 1 ^r (fol. 401 ^r):	Men. 92—I 2 inscr.
	424:	usque ad 11 <i>igitur hieu om-</i> (sic)	QV. LI, 1 ^u (fol. 401 ^u):	Men. 110—125
	⁴¹⁾ 425 ^a :	<i>omnes</i> usque ad 15 <i>rectum</i>	QV. LXXXII, 3 ^r (fol. 651 ^r):	Rud. 588—603
	426 ^a :	usque ad 19 <i>uiuet</i>	QV. LXXXII, 3 ^u (fol. 651 ^u):	Rud. 603 A?—619
	⁴²⁾ 427 ^a :	usque ad 24 <i>quicum-</i>	QV. L, 1 ^r (fol. 393 ^r):	Mil. 1284—1305
	428 ^a :	usque ad 30 <i>studiose fecisti</i>	QV. L, 1 ^u (fol. 393 ^u):	Mil. 1306?—1322
	⁴³⁾ 427 ^b :	circiter ⁴⁴⁾ usque ad 34	QV. L, 8 ^r (fol. 400 ^r):	Men. prol. 57—75
	428 ^b :	usque ad XI 4 <i>introduxit</i>	QV. L, 8 ^u (fol. 400 ^u):	Men. prol. 76—uers. ⁹
	⁴⁵⁾ 425 ^b :	usque ad 9 <i>sacerdos</i>	QV. LXXXII, 6 ^r (fol. 654 ^r):	Rud. 692—707
	426 ^b :	usque ad 14 <i>tubis</i>	QV. LXXXII, 6 ^u (fol. 654 ^u):	Rud. 708?—724
	429:	usque ad 18 <i>dñi</i>	QV. LI, 8 ^r (fol. 408 ^r):	Men. 339?—357 ^a
	430:	usque ad XII 4 <i>sacerdotes</i>	QV. LI, 8 ^u (fol. 408 ^u):	Men. 357 ^b —373
	431:	usque ad 9 <i>ioiada</i>	QV. XLVIII, 7 ^r (fol. 383 ^r):	Mil. 991—1003
	432:	usque ad 12 <i>inple-</i>	QV. XLVIII, 7 ^u (fol. 383 ^u):	Mil. 1004?—1016 ^a
quaternio	433 ⁴⁶⁾ :	usque ad 18 <i>sanctificata</i>	QV. XLVIII, 1 ^r (fol. 377 ^r):	Mil. 789—804
	434:	usque ad XIII 1 <i>regis iudae</i> (sic)	QV. XLVIII, 1 ^u (fol. 377 ^u):	Mil. 805—819?
	435:	usque ad 6 <i>samaria</i>	QV. XLVIII, 1 ^r (fol. 385 ^r):	Mil. 1040?—1050
	436:	usque ad 12 <i>fecit</i>	QV. XLVIII, 1 ^u (fol. 385 ^u):	Mil. 1051—1064?
	437:	usque ad 17 <i>dixit heliseus</i>	QV. LXXXI, 1 ^r (fol. 641 ^r):	Rud. 229 ^b —246
	438:	usque ad 21 <i>ossa helisei</i>	QV. LXXXI, 1 ^u (fol. 641 ^u):	Rud. 247—262
	439:	usque ad XIII 2 <i>de hierusalem</i>	QV. LI, 3 ^r (fol. 403 ^r):	Men. 159—177
	440:	usque ad 7 <i>diem</i>	QV. LI, 3 ^u (fol. 403 ^u):	Men. 178—193
	441:	usque ad 13 <i>coepit</i> (sic) <i>ioas rex</i>	QV. LI, 6 ^r (fol. 406 ^r):	Men. 266—283
	442:	usque ad 18 <i>sunt in</i>	QV. LI, 6 ^u (fol. 406 ^u):	Men. 283 A—302
	443:	usque ad 25 <i>terminos ihli</i>	QV. LXXXI, 8 ^r (fol. 648 ^r):	Rud. 482—498
	444:	usque ad 29 <i>regnauit</i>	QV. LXXXI, 8 ^u (fol. 648 ^u):	Rud. 499—517
	⁴⁷⁾ 445 ^a :	usque ad XV 6 <i>sunt</i>	QV. XLVIII, 8 ^r (fol. 392 ^r):	Mil. 1255?—1269
	446 ^a :	usque ad 12 <i>generationem</i>	QV. XLVIII, 8 ^u (fol. 392 ^u):	Mil. 1270—IIII 7 ins
	⁴⁸⁾ 445 ^b :	usque ad 18 <i>erat</i>	QV. XLVIII, 8 ^r (fol. 384 ^r):	Mil. 1016 ^b —1026
	446 ^b :	usque ad 22 <i>pro eo</i>	QV. XLVIII, 8 ^u (fol. 384 ^u):	Mil. 1027—1039

41) Hoc folium Geppert „425—426 A“ appellat.

42) Hoc folium Geppert „427—428 A“ appellat.

43) Hoc folium Geppert „427—428 B“ appellat.

44) Ultima huius folii pars auulsa perit.

45) Hoc folium a Gepperto „425—426 B“ appellatur; nunc conglutinatum est cum folio 429.430.

46) Quaternionis numerus et hic et in eis quae consecuntur quaternionibus aut deest aut non apparuit.

47) Hoc folium Geppert „445—446 A“ appellat.

48) Hoc folium Geppert „445—446 B“ appellat.

	paginae uo- luminis sacri secundum Maii numeros	continet libri Regum quarti	
quaternio cum uno folio singulari		447:	usque ad 28 <i>quod malū (erat)</i>
		448:	<i>erat</i> usque ad 33 <i>coepisset</i> ⁴⁹⁾
	50)	449:	<i>nomen matris</i> usque ad 38 <i>patris sui</i>
		450:	usque ad XVI 2 <i>hierusalem</i>
	51)	451:	usque ad 7 <i>nuntios</i>
		452:	usque ad 10 <i>eius est si-</i>
		453:	usque ad 15 <i>uespertinum et holocaustum</i>
		454:	usque ad 19 <i>sermonum</i>
		455:	usque ad XVII 5 <i>annis</i>
		456:	usque ad 11 <i>super aras</i>
		457:	usque ad 15 <i>contestatus est eos</i>
		458:	usque ad 19 <i>fuerat</i>
		459:	usque ad 24 <i>ihl</i>
		460:	usque ad 28 <i>samaria</i>
	51)	461:	usque ad 33 <i>samaritam</i>
		462:	usque ad 38 <i>alienos</i>
		463:	usque ad XVIII 4 <i>aeneum quem fe-</i>
		464:	usque ad 8 <i>extremum</i>
quaternio	52)	465:	usque ad 14 <i>mihi feram</i>
		466:	usque ad 18 <i>commentariis</i>
	53)	467:	usque ad 23 <i>eorum</i>
		468:	usque ad 27 <i>uobiscum</i>
	54)	469:	usque ad 32 <i>moriemini</i>
		470:	usque ad u. 37 <i>extremum</i>
	55)	471:	XVIII 1 usque ad 8 <i>expugnatem</i> (sic)
		472:	usque ad 15 <i>cherubin</i> (sic)
	55)	473:	usque ad 22 <i>excelsum</i>
		474:	usque ad 23 <i>libani</i>
	56)	475 ⁵⁷⁾ :	<i>exprobrasti</i> usque ad 27 <i>contra me</i>
		476:	usque ad 32 <i>nec mittet</i>
	58)	477:	usque ad XX 1 <i>mortem</i>
		478:	usque ad 6 <i>urbem istam</i>
	59)	479:	usque ad 11 <i>descenderat</i>
		480:	usque ad 13 <i>suis</i>

Plauti

QV. XLIII, 4 ^r (fol. 340 ^r):	Most. 923—939
QV. XLIII, 4 ^u (fol. 340 ^u):	Most. 940—958
SENECA (Medea 694—725)	
SENECA (Medea 726—744)	
VLPILAS (Nehem. cap. V, 13—16)	
VLPILAS (Nehem. cap. V, 16—18)	
QV. XLIII, 3 ^r (fol. 339 ^r):	Most. 891 ^b —906
QV. XLIII, 3 ^u (fol. 339 ^u):	Most. 907—922
QV. LIII, L 4 ^r (fol. 428 ^r):	Men. 1000?—1017
QV. LIII, 4 ^u (fol. 428 ^u):	Men. 1018—1035
QV. LIII, 5 ^r (fol. 429 ^r):	Men. 1036?—1052
QV. LIII, 5 ^u (fol. 429 ^u):	Men. 1053?—1065
QV. XLIII, 6 ^r (fol. 342 ^r):	Most. III 3 inscr.—1009
QV. XLIII, 6 ^u (fol. 342 ^u):	Most. 1010—1026 ^d
VLPILAS (Neh. cap. VI, 14—18)	
VLPILAS (Neh. cap. VI, 18—VII, 3)	
QV. XLIII, 5 ^r (fol. 341 ^r):	Most. 959—975
QV. XLIII, 5 ^u (fol. 341 ^u):	Most. 976—992
QV. XXXIII, 4 ^r (fol. 260 ^r):	Epid. I 1, 50 ^b ?—64?
QV. XXXIII, 4 ^u (fol. 260 ^u):	Epid. I 1, 64?—75
QV. XXXVIII, 3 ^r (fol. 299 ^r):	Merc. 589 ^b —601
QV. XXXVIII, 3 ^u (fol. 299 ^u):	Merc. 602—619
QV. XXXVII, 4 ^r (fol. 292 ^r):	Merc. 356?—372
QV. XXXVII, 4 ^u (fol. 292 ^u):	Merc. 376—374 ^a
SENECA (Medea u. 235—254)	
SENECA (Medea u. 255—274)	
SENECA (Medea u. 196—214)	
SENECA (Medea u. 215—234)	
QV. XXXVII, 5 ^r (fol. 293 ^r):	Merc. 374 ^b —406
QV. XXXVII, 5 ^u (fol. 293 ^u):	Merc. 407—424
QV. XXXVIII, 6 ^r (fol. 302 ^r):	Merc. 681—696
QV. XXXVIII, 6 ^u (fol. 302 ^u):	Merc. 697—713
QV. XXXIII, 5 ^r (fol. 261 ^r):	Epid. I 1, 76—86
QV. XXXIII, 5 ^u (fol. 261 ^u):	Epid. I 1, 87?—I 2, 10

49) Manus anglosaxonica, quae folium 449/450 exarauit, addidit haec uerba: *et sedecim annis regnauit in hierusalem.*

50) Conf. quae supra ad folium 875/376 adnotauimus.

52) Hoc folium Geppert „465—466 A“ appellat.

54) Hoc folium Mai „469. 470“ appellat, Geppert „469—470 A“, Ritschl „469 a. 470 a“, Loewe „469 A. 470 A“.

55) Conf. quae supra ad folium 375/376 adnotauimus.

57) In summa pagina manus anglosaxonica adscripsit *deest hic.*

58) Hoc folium Geppert „467—468 B“, Ritschl „469 c. 470 c“ appellat.

51) Conf. quae supra ad folium 209/210 adnotauimus.

53) Hoc folium Geppert „467—468 A“ appellat, Loewe „467 A. 468 A“.

56) Hoc folium Geppert „469—470 B“, Ritschl „469 b. 470 b“.

59) Hoc folium Geppert „465—466 B“ appellat.

paginae no- luminis sacri secundum Mai numeros	continet libri Regum quarti	Plauti
60) { 481: usque ad u. 18 medium		QV. LXXX, 3 ^r (fol. 635 ^r): Rud. prol. 20—37
482: <i>et erunt</i> usque ad XXI 2 <i>ihl</i>		QV. LXXX, 3 ⁿ (fol. 635 ⁿ): Rud. prol. 38?—56
{ 483: usque ad u. 7 medium		QV. LXIII, 1 ^r ? (fol. 497 ^r ?): Truc. V, 55 A?—72?
{ 484: usque ad 13 <i>funiculum samariae</i>		QV. LXIII, 1 ⁿ ? (fol. 497 ⁿ ?): Truc. V, 73? usque ad finem
{ 485: usque ad u. 17 extremum		QV. ?
{ 486: usque ad ?		QV. ?
{ 487: usque ad XXII 3 <i>ei</i>		QV. XXXVIII, 2 ^r (fol. 298 ^r): Merc. 556—572
{ 488: usque ad u. 9 medium		QV. XXXVIII, 2 ⁿ (fol. 298 ⁿ): Merc. 573—589 ^a
{ 489: usque ad 13 <i>nobis</i>		QV. XXXVIII, 7 ^r (fol. 303 ^r): Merc. 714—?
{ 490: usque ad 19 <i>coram dño</i>		QV. XXXVIII, 7 ⁿ (fol. 303 ⁿ): Merc. ? —752
{ 491: usque ad XXIII 3		QV. ?
{ 492: circiter usque ad u. 6 extremum		QV. ?
{ 493: usque ad ?		QV. LXIII, 8 ^r ? (fol. 504 ^r ?): Vidul.
{ 494: usque ad ?		QV. LXIII, 8 ⁿ ? (fol. 504 ⁿ ?): Vidul.
{ 495: inde a uersu 15 medio (<i>et al[tare illud]</i>) circiter		QV. ?
61) { usque ad u. 20 medium		
496: circiter usque ad u. 25 medium		QV. ?

Praeterea unius folii laciniae supersunt nullo numero ab Angelo Mai insignitae, de quo folio, quoniam Poenuli fabulae Plautinae exitus in pagina recta et Persae argumentum in pagina auersa scripta sunt, accuratius exposui in adnotationibus folio 561 B subiectis*).

Constitisse olim codicem Plautinum, qui propter litterarum genus quarto uel adeo tertio saeculo p. Chr. scriptus uidetur Antonio Ceriani, ex fasciculis undenonaginta apparet ex numero LXXXVIII in fasciculi, quem paenultimum fuisse constat, extrema pagina adscripto. Toti perierunt fasciculi I—XIV, XVII—XX, XXII—XXIV, XXVI, XXXII, XXXVI, XXXVIII—XLI, XLIII, LIII, LVIII, LXI, LXII, LXV, LXVI, LXXIII, LXXXIII, LXXXV, LXXXVII, integri permanserunt modo octo XXVII, XXXV, LVI, LXX, LXXIII, LXXV, LXXXVI, LXXXVII suo quisque numero in extremi folii pagina auersa insigniti, praeterquam quod pro XXXV falso scriptum est XXXIV; de reliquis plus minusue restat, atque ita, ut cum extremis foliis seruati sint fasciculorum numeri XVI, XXVIII, XXXI, XXXIII, XXXVII, XXXVIII, XLIII, XLVI, XLVIII, XLVIII, L, LI, LIII, LV, LVIII, LX, LXXVIII, LXXX, LXXXI, LXXXII, LXXXVIII. Integri fasciculi ad unum omnes quaterniones sunt, atque de ceteris etiam fasciculis et eis,

60) Hoc folium Geppert „469—470 C“ appellat.

61) Quo tempore Mai codicem Ambrosianum inuenit, hoc folium tegumento codicis proxime praecessisse indicat adglutinata schedula chartacea.

*) Haec Studemund perscripta reliquit, qui cum initio in animo habuisset amplissimum conscribere prooemium, quo cum multa alia pertractaret tum eam quam inter Ambrosiani et Palatinorum recensiones intercedere sibi persuaserat rationem, ingrauescente morbo consilio mutato angustissimis finibus se continere constituerat. Itaque, si ipse apographum edere morte prohibitus esset, edendi munus me suscepturum esse pollicitus cum eo mortuo ad prooemium conficiendum aggressus essem, rem sic instituendam esse putavi, ut, de quibus rebus se in praefatione expositurum esse uel in apographi notis uel in schedulis quibusdam indicauerat, eas quam diligentissime persequerer, ultro pauca quaedam adderem, quae apographo identidem perlecto a prooemii ratione non abhorreere uiderentur. Cum autem ille, ut et admirabili quodam ingenio praeditus et uiginti fere quinque annos in Ambrosiani libri studio uersatus omnia uel minima mente tenebat, de eis, quae in praefatione tractaturus erat, paucissima eaque breuissime litteris mandata habuisset, ad singulas res quae pertinebant satis magno labore mihi conquirenda fuerunt. Quo facilius, siquid uel praetermisi uel minus recte explicaui, ueniam me impetraturum esse spero.

Oskar Seyffert.

quorum partes supersunt, et eis, qui inter integros uel mutilos toti perierunt, plerisque certa uel probabili eorum, quae in eis perscripta fuisse necesse est, computatione idem efficitur. Sed ut de ultimis duobus fasciculis, quibus Stichi exitus inde a uersu 520 continebatur, priorem constat ternionem, par foliorum uel summum binionem oportet fuisse alterum (conf. quae in folii 702ⁿ margine adnotata sunt), item mutilum fasciculum XXVIII, quo Casinae exitus inde a uersu IV 4, 2 altera parte continebatur, ternionem, deperditos fasciculos XLIII et LXXIV, quorum ille Mostellariae extremos uersus 1074—1181, hic Persae uersus 741—857 item extremos complexus est, biniones fuisse ueri simillimum est (conf. quae adnotata sunt in foliorum 218ⁿ, 344ⁿ, 584ⁿ marginibus). Eiusdem generis fuisse uidetur fasciculus LXXXV. Eis enim quae inter folium septimum quaternionis LXXXIII et quaternionem LXXXVI interciderant foliis secundum Palatinos Rudentis fabulae continebantur 6 septenarii (1039—1044) + scaenae IV 4 inscriptio + 146 septenarii (1045—1190) + scaenae IV 5 inscriptio + 14 senarii (1191—1204) + scaenae IV 6 inscriptio + 22 septenarii (1205—1226) + scaenae IV 7 inscriptio + 38 senarii + scaenae IV 8 inscriptio + 16 septenarii + scaenae V 1 inscriptio + 7 septenarii + scaenae V 2 inscriptio + 50 septenarii + 19 senarii + scaenae V 3 inscriptio + 67 septenarii = 304 septenarii + 71 senarii + 8 scaenarum inscriptiones, ad quem tamen numerum sine dubio aliquot uersus addendi sunt, siquidem et scaenarum inscriptionibus binos uersus tributos et septenariorum plus minusue propter longitudinem, ut assolet, bipertitum fuisse maxime est probabile. Quodsi minor septenariorum numerus bipertitus fuit, sufficiunt ad illam codicis lacunam explendam undecim folia (in singulis enim foliis insunt 2×19 uersus) = folium VIII quaternionis LXXXIII + quaternio LXXXIV + fasciculus LXXXV duorum foliorum, sin maior, e. gr. si inter denos septenarios singuli bipertiti fuerunt, foliis opus fuit duodecim, quorum ut duodecimi paginam auersam item, fasciculus LXXXV si fuit binio, huius extremum folium totum scriptura uacauisse oportet. Quamquam etiam hoc cogitari potest, fasciculo LXXXV duorum foliorum additum fuisse folium singulare, sicut inter quaterniones LXX et LXXI insertum fuit folium singulare, quo continebantur extremae Poenuli scaenae uersus 11—48 (conf. quae adnotata sunt in folii 561B^r margine).

Compositi sunt integri quaterniones ita, ut primae membranae pars interior i. e. natura leuior efficiat primi folii paginam rectam, auersam extremi, exterior i. e. natura pilosa primi folii paginam auersam, rectam extremi, pari modo posita sit tertia membrana, contrario secunda et quarta, quo fit, ut quae eandem indolem habent paginae inter se contingant. Compositio igitur foliorum talis est:

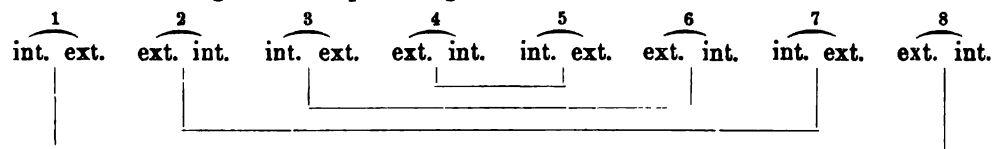

Ad eandem normam et e mutillis quaternionibus ei, de quorum pristino ambitu satis constat, fuisse compositos facile intelleget, qui singulos deinceps examinauerit, neque discrepat ille Stichi ternio, qui praeter duo folia superstes est:

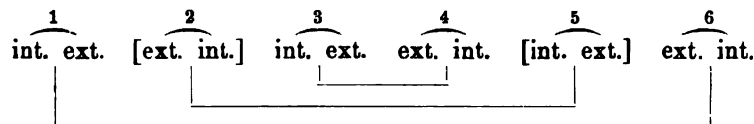

Itaque non temere conieceris illam normam per uniuersum codicem ualuisse⁶²⁾, neque sine grauissimis causis eam neglectam esse statueris. Nam quod Gustauus Loewe ex iis duobus foliis, quae ex Captiuorum fabula supersunt, alterum (162) primum, alterum (167) extremum quaternionis fuisse putauit (cf. praef. ad

62) Etiam huius normae auxilio probari potest, qui locus foliorum ad Cistellariam pertinentium pari ab Angelo Mai paginarum numeris 297/298 et 299/300 insignito tribuendus sit. Nam cum pagina 297 interior, 298 exterior, 299 exterior, 300 interior sit, si hic uerus foliorum ordo fuit, folia illa per se referri possunt uel ad primum et octauum uel ad tertium et sextum quaternionis locum, quarum rationum prior abicienda est propterea, quia in pagina 300 fasciculi numerus non apparet; sin autem paginae 299/300 praecesserunt paginis 297/8, effecerunt folia uel secundum et septimum uel quartum et quintum, quarum

Capt. ed. Fridericus Schoell pag. X), id uel ea re refellitur, quod fol. 167 fasciculi numero caret; immo folia illa, cum prius sit ext./int., posterius int./ext., fuerint oportet uel secundum et septimum quaternionis uel ternionis secundum et quintum, ut in Ambrosiano libro aut multo plus aut paullo minus uersuum quam in Palatinis inter uersus 961 et 1006 intercessisse statuendum uideatur. — Neque uerisimile est folium singulare in apographo inter quaterniones XXXV et XXXVII insertum quaternionis XXXVI fuisse octauum, quoniam prior eius pagina est exterior, interior altera, sed multo est probabilius ut illud folium par, in cuius prima pagina per errorem Casinae prologi uersus 38—56 iterum scripti erant, ad quaternionem LXXXVI item hoc folium abluta pristina scriptura cum eo, quocum olim cohaerebat, ad alium quendam quaternionem suo loco esse adhibitum ita, ut inscriberetur fabulae didascalica uel argumentum. — Secundum eandem normam illud folium singulare, cui in apographo inter folia incertae sedis tertius locus tributus est, siquidem non ad Cistellariae uel Vidulariae deperditas partes pertinuit, ad Menaechmorum uersus 722 sqq. modo ita referri potest, ut quaternionis LIII aut secundum aut quartum fuisse statuamus, quorum neutrum uerum esse apparet; nam ad eam fabulae partem, quae intercedit inter uersus 594^a et 722, — sunt praeter uersus 594 frustulum et duas scaenarum (IV 3 et V 1) inscriptiones secundum Palatinos 106 uersus longiores (595—700) atque 21 senarii (701—721) — neque tria Ambrosiani libri folia (Quat. LII, 7. 8; LIII, 1 = 6×19 uersus) sufficiunt et quinque foliorum spatium (Quat. LII, 7. 8; LIII, 1. 2. 3 = 10×19 uersus) nimium est. De tertii autem folii initio per se quidem ita cogitari potest, ut uersus 596—601 in Ambrosiano libro recte in 13 dimetros dispestos et ex eis qui restant 100 uersibus longioribus 15 bipertitos fuisse statuamus; sed et obstat illa ratio neque est cur credamus inter uersus 722 et 752 in Ambrosiano uersum excidisse: nam aliter fieri non potest, ut ad uersum 752 referamus illas litterulas IS uel ES, quae in uersu undeuicesimo alterius paginae folii apparuerunt. At omnia rectissime se habent, si illud folium ad Truculenti uersus II 8, 3 (633) sqq. referimus atque quaternionis LXI octauum fuisse statuimus; nam 14×19 uersus septem foliorum huius quaternionis antecedentium satis commode explentur eis, qui intercedunt inter II 4, 36 (390) et II 8, 3 (633), uersibus Plautinis, si quattuor scaenarum inscriptionibus II 5, II 6, II 7, II 8 binos uersus tributos atque ex uersibus longioribus fere 125 (II 5, 12—28; II 6, 1—69; II 7, 7—14. 21—26. 28. 30—31. 43—69) bipertitos fuisse fere 18 sumimus. Quod si uerum est, in priore illius folii pagina exarati fuerunt uersus II 8, 3—14 (633—644), scaenae III 1 inscriptio duorum uersuum, uersus III 1, 1—5 (645—649), in uersa uersus III 1, 6—20 (650—666) ita, ut huius paginae uersus undecimus, in cuius exitu apparuerunt IS uel ES litterae, fuerit fabulae uersus III 1, 12 (657), inter uersus autem III 1, 6 (650) et III 1, 8 (652) quattuor intercesserint uersus, de quibus in Palatinis modo primi tria uocabula restant. Atque ad eam fabulae partem, quae intercedit inter uersus III 1, 20 (666) et V 55 (947), capiendam quaternio LXII idoneus est; satis enim respondent 16×19 codicis uersus 280 fere illius partis uersibus, in quibus sunt 244 fere longiores, et sex scaenarum inscriptionibus (III 2; IV 1—4; V). — Sed ut sit illa coniectura speciosior quam uerior, hoc constat, ad ea, quae inter uersus II 4, 36 (390) et V 55 (947) in Ambrosiano interciderunt, capienda opus fuisse duobus quaternionibus, non minus, neque cogitari potest id foliorum par, cuius in paginis 483/484 exaratus fuit Truculenti exitus inde a uersu V 55 (947), in paginis autem 493/494 apparent incertissimae litterarum umbrae, ita pertinuisse ad quaternionem LXII, ut in eo tenerent paginae 493/494, quae sunt ext./int., locum secundum, paginae 483/484, quae sunt int./ext.⁶³), septimum; accedit quod, quae in paginis 493/494 extant

rationum haec minus probabilis est, quod alterius folii contextus altero non uidetur continuari. Sed quaeritur etiam, ad utrum quaternionem, XXX an XXXI, pertinuerint. In hoc, cum de foliis secundo et sexto constet, modo ita poni possunt, ut teneant locum tertium et sextum; hinc uero eo excluduntur, quod neque paginae 297 298 cum eis, quae antecedunt, neque paginae 299 300 cum eis, quae subsequuntur, propter argumentum coniecti possunt. Verissime igitur eas quaternioni XXX assignauit Studemund, qui si recte, ut uidetur, ex fabulae argumento conclusit paginas 297 298 praecessisse, non est dubium, quin huius quaternionis folia tertium et sextum effecerint.

63) Hanc horum foliorum indolem esse auctor est Antonius Ceriani: nam Studemund nescio quo casu hoc adscribere praetermisit.

reliquiae, eae ad nullum Truculenti locum reuocari possunt. Consentaneum igitur est in Plautino quoque codice ut in Vulgatae folium 483/484 praecessisse folio 493/494 et hoc ad Vidulariam pertinere, quae Truculentum olim excipiebat. Quodsi illi folio 483/484, ut aliter fieri non potest, primus quaternionis LXIII locus tribuitur, magna de folio 243/244, in cuius pagina auersa scriptus est Vidulariae prologus, existit difficultas. Siue enim id secundum quaternionis illius fuisse statuimus, pugnat hoc cum illa fasciculos componendi norma, ex qua potius esse debet tertium, cum pagina recta interior, auersa exterior sit, siue suum i. e. tertium locum tenuisse putamus, frustra quaeritur, quid tandem in folio secundo exaratum fuisse existimandum sit; nam in medio quaternione totum folium scriptura uacauisse nullo huius codicis exemplo probatur. Concedendum igitur uidetur librarium in hoc fasciculo componendo a sollemni ratione aberrauisse. — Foliorum denique par, quod praeterea ad Vidulariam pertinere paginarum titulis constat, quoniam et paginae prima quartaque exteriores, secunda atque tertia interiores sunt neque alterius folii contextum altero continuari manifestum est, secundum illam normam in suo quaternione eum ipsum locum tenuit, qui ei in apographo tributus est, ita ut prius folium secundum, posterius septimum fuerit quaternionis. Hunc autem fuisse LXIII, non LXV ea re probabile fit, quod tres illae scaenae, quarum fragmenta in his foliis extant, ad mediam potius fabulam spectare uidentur quam ad extremam.

In eis quidem, quae superstites sunt, codicis partibus librarium id egisse apparet, ut fabularum recentium in recentis folii pagina recta initium fieret. Nam quod in eius folii, cuius in pagina recta extremi Poenuli uersus extant, pagina auersa scriptum est Persae argumentum, id ab alio quodam librario postea additum esse constat. Et quod Stichus didascaliam scripta est in folio uerso, non ut Pseudoli in folio recto, id propterea scilicet librarius fecit, quia pagina recta ne abluta quidem pristina scriptura idonea uisa est, in qua didascaliam atramento et minio depingeretur. Vt autem librarius illa de causa post Epidici et Poenuli exitus, qui in paginis rectis scripti sunt, paginas auersas uacuas relinquere maluit, item Trinummi extremos uersus in pagina recta quarti folii quaternionis LVIII scriptos et paginam auersam uacuam relictam fuisse si sumimus, minime necesse est cum Ritschelio (praef. Trin. ed. 3 pag. XXVII sq.) statui fabulae partem inde a uersu 1079 in Ambrosiano libro plus habuisse uersuum quam in Palatinis; nam in his qui extat uersuum numerus, is prorsus sufficit ad sex illius libri paginas et septimae partem explendas⁶⁴).

In summis paginarum marginibus extare solent tituli, quibus ad quam fabulam singula folia pertineant, ita indicatur, ut aduersarum paginarum aut in priore PLAUTI, in altera nomen fabulae scriptum sit, id quod fit in Bacchidibus, Captiuis, Casina, Cistellaria, Mercatore, Poenulo, Persa, Rudente, Sticho, aut fabulae nominis una pars in illa, altera in hac: EPI DICUS, MILES GLoriosus, MENAEC HMI, TRI NUMMUS, TRUCU LENTUS, UIDU LARIA, PSEU DOLUS. Atque in mediis fabulis quod de paginis, quarum quidem summus margo integer est⁶⁵), paucissimae titulo carent (fol. 121^r et ^u, 128^u, 244^r, 392^u, 688^u, 689^r), casu id factum esse apparet. At a certa quadam ratione uidetur repetendum esse, quod titulus omissus est in eis paginis, in quibus exaratae sunt didascaliae (fol. 593^r et 681^u), itemque, si ipsius fabulae initium fit in recto folio (258 Epid., 355 Mil. glor., 562 Pers., 682 Stich.), et si extremi fabulae uersus scripti sunt in folio uerso (166 Capt., 397 Mil. glor., 497 Truc., 633 Pseud.), quamquam in eis, quae restant, codicis partibus bis ab hoc more discessum est, in exitu Casinae fol. 224^u, ubi in summo margine PLAUTI, et in principio Trinummi fol. 433^r, ubi in summo margine NUMMUS scriptum est, ut in absciso margine

64) Per quattuor posteriora huius quaternionis folia Truculenti initium sic fere discriptum fuisse coniecit Studemund:

fol. V ^r didascaliam	V ^u prol. 1—18
„ VI ^r prol. 19—21	VI ^u I 1, 1—17
„ VII ^r I 1, 18—36	VII ^u I 1, 37—55
„ VIII ^r I 1, 56—74	VIII ^u I 1, 75—77 + 2 uersus scaenae inscriptionis + I 2, 1—14.

Quae discriptio si uera est, ut in Casina et Trinummo paginae, qua prologi exitus continebatur, pars uacua fuit relictas.

65) Perierunt in mediis fabulis cum summis marginibus tituli foliorum 288. 292. 293^u. 298. 299^u. 303. 337. 368. 432. 504. 562^u. 567^r. 695.

antecedentis paginae, qua Menaechmorum exitus continetur, olim TRI scriptum fuisse uerisimillimum sit. Contra titulus extat et in principiis Casinae, Menaechmorum Pseudolique, quae in uersis foliis (196, 400, 593) scripta sunt, et in exitu Epidici, qui folio recto (280) continetur; nam de Poenuli exitu, cuius eadem condicio est (fol. 561 B^r), non constat, utrum titulum habuerit necne. Neque magis casu omissi uidentur tituli earum paginarum, in quibus insunt reliquiae prologorum Casinae (fol. 195. 196^r) et Menaechmorum (fol. 700^r)⁶⁶), quippe quos non Plautinos esse tam manifestum sit, ut ne ueteres quidem existimatores fugere potuerit. At eae paginae, in quibus Trinummi prologus si minus totus at certe maiore ex parte Plautinus perscriptus est, habent titulos. Quibus ne Rudentis quidem prologum, cum non minus germanus uideatur, caruisse satis probabile est, quamquam folii 635, quo eius pars reliqua continetur, summus margo abscisus periit.

Ipsis fabulis Plautinis quod in singulis paginis tributum est spatium (fere 17 × 17,3 cm), id diuisum est in undeuicenos uersus, quos paribus interuallis inter se distare propterea monendum est, quia in apographo propter rationes typographicas interualla haud raro modo latiora modo angustiora institui oportuit. Litterarum genus et titulorum et ipsius contextus quale sit, cognosci potest ex hoc specimine, quod Pauli Krueger sollertiae debetur:

pag. 222 = fol. 859^a pag. 221 = fol. 859^r

pag. 120 = fol. 598^a pag. 121 = fol. 594^r

MILIS

CLORIÖSUS

PSEU

DOLOS

pag. 221 = fol. 859^r, u. 12. 15—19: Mil. glor. 185^b. 189—194

PROFECTOUINEQUOQUAMDIINGENIODICRIDIAIUMULIEBR
SIQUIDIMCINTIENSKICUISASITIAMENINITIASIAI
OSKABETLINGUAMPERFIDIAMMALITIAMAQ. AUDACIAM
CONFIDENTIAMCONFIRMITATEMERAUDULENTIAM
QUIARÇWAISEIUMCONTRAUINCATIURIURANDOSUO
DOMIDOLOSDOMIDELENIFICATACTADOMITALLACIAS

Neque immutatur litterarum character, ubi in longioribus uersibus prope a margine litterae minutiores fiunt, nisi quod S litterae forma interdum paulo liberior est. Discrepant a solitis formis in principiis uersuum paucis locis litterae T (Epid. 99. 230. 690. 691. Mil. 11) et K (Epid. 235. 247. 469. V 2, 67, conf. Addenda pag. 491; prorsus singularis est huius litterae forma in medio uersu Trin. 20), multo frequentius U, quae ubi

in apographo maior est ceteris litteris, haec fere eius in ipso codice species est  (in primi paginae uersus

initio: Cas. I 37. IV 1, 10. Merc. 269. Mil. 467. Poen. III 3, 41. 60. Rud. 780. Stich. 486; in aliorum uersuum initiis: Bacch. 487. 952. Cas. III 4, 1. V 4, 1. Cist. I 1, 82. 96. Most. 594. 696. Mil. 67. 157. 364. 376. 384. Men. 571. Poen. I 2, 101. 183. II, 27. V 2, 155. V 4, 32. 51. 94. Stich. 348. 393. 422. 480. 595). Praeter U litteram solito altiores formae inueniuntur modo litterarum T (Epid. 469), F (Cas. prol. 57. Poen. V 3, 21. V 4, 1), P (Cist. fragm. pag. 323, 1. Men. 446. Trin. 191. 417. 510. Poen. V 5, 6. Pseud. 354), Q (Rud. 518) et quidem in initio paginarum excepto uno loco Poen. V 4, 1, ubi F litterae altior forma in scaenae

66) At folium 400^a, in quo praeter prologi extremam partem perscriptum est ipsius fabulae initium, suum habet titulum sicut folium 598^a, in quo Pseudoli fabulae et prologi qui extant uersus extremi et primae scaenae initium insunt; itaque ne folium quidem 498^a, quo Vidulariae prologus et primae scaenae inscriptio primusque uersus continentur, titulo caruisse ueri non est dissimile.

initio posita est, neque altiorum harum litterarum character discrepat ab usitato praeter T litterae Epid. 469. A primi librarii more scribendi coeua manus, quae in superiore margine folii 377^r tres, folii 383^r unum uersum exarauit, in folio 533^r inter uersum primum et secundum uerba quaedam inseruit, denique in contextu aliquot locis menda correxit (conf. Pers. 362. Pseud. 77), eo inprimis differt, quod contra constantem primi librarii usum H scribit pro K et V litterae forma utitur, quae propius ad V quam ad U accedit. Addidimus denique specimina et eius scripturae, qua in Stichō emendanda tachygraphus quidam corrector usus est:

pag. 76 = fol. 696^a

υοιζαρεμ

et argumenti in Pseudolum, quod sicut argumenta in Persam atque Stichum saeculo fere quinto scriptum uidetur:

pag. 119 = fol. 593^r

lenonemfallisecophantau acula
scortocalydropuspositur pseudulo

Correcturae, quae in quibusdam codicis partibus apparuerunt, partim ab ipso primo librario factae sunt partim a correctore quodam illi uel aequali uel fere aequali, quorum tamen manus non semper certe possunt distingui; praeterea in Stichō uersata est tachygraphi illius correctoris opera. Atque supra litteras perperam additas puncta sunt posita⁶⁷⁾, litterae omissae supra eum, ubi exciderunt, locum additae⁶⁸⁾ itemque supra falsas uerae scriptae⁶⁹⁾, rarissime in ipso contextu aliquid mutatum est⁷⁰⁾. Uno loco Poen. V 6, 21 apparuerunt supra uersum signa, quibus uerus uerborum ordo indicabatur; alia corruptelae signa posita uidentur fuisse Mil. 67. Men. 366^b. Trin. 365. Pseud. 146. Truc. II 1, 28. Vocabulum in contextu perperam scriptum ab ipso librario post exitum uersus aliquo intervallo interposito recte scriptum est Epid. 169, item, ut uidetur, in margine a correctore Truc. II 2, 17. Neque uero dubium est, quin etiam plura menda, quam nunc dispicere licuit, olim correcta fuerint, sed puncta, litterulae, signa euauerint⁷¹⁾. Sed si eas, de quibus constat, correcturas perlustraueris, tachygraphus ille corrector quae in Stichō posuit, longe plurima ita comparata intelleges, ut eum aut suum arbitrium secutum esse aut codicem adhibuisse cogitandum sit multo deteriore

67) Conf. Merc. scaen. inscr. II 4 EUTĒVCKUS, Mil. 269 PERSECUTIUS, 540 TŌE, Men. 91 COCTIDIE, 465 IADLOQUAR, Trin. 181 UŚSURAE, 183 PERUORSĀE, Truc. I 2, 77 FELLEŚ, I 2, 79 CUIŃ, II 4, 31 ADUDIUI, Poen. I 3, 24 PERGINĀ, I 3, 30 BONAM, II 28 EUOLATICORUM, III 3, 23 QUIDĒ, Pers. 1 AEGENS, 168 SATIST, Pseud. 703 IMPERITASS, 873 UEROŚ, Rud. 549 TULNICULĀ, Stich. 203 COGNAT, 276 PEORTO, 346 UTU, 474 FACIEST, 517 SEDĪ. Aliorum punctorum species fallax est (cf. quae adnotata sunt ad Trin. 541. Truc. I 2, 41. Addend. pag. 494), alia casui tribuenda uidentur, ut Poen. V 2, 98 ANTIDAMAS, Stich. 495 SUM (conf. praeterea de Trin. 50 Addend. pag. 493 et de Trin. 428 ib. pag. 494), fortasse etiam Mil. 791 EX.

68) Conf. Epid. 456 AUORTE, Mil. 69 ABIUNT, 477 SIRE, 570 TIISTUC, 596 ETIM, 601 CATELLA, 741 DEUERI, Trin. 11 UOCIUASURES, I 2 scaen. inscr. CALICLES, 176 OBSECRAUISSEPATER, 856 HAESUMPSI, 1050 FITPROPIO, Truc. II 2, 17 ANEAS, II 2, 18 HOQUOD, II 2, 20 DALIGNEAE, II 4, 3 AUPOSTULO, Poen. I 2, 87 GNATA, V 4, 73 APSCEDOPSECRO, V 5, 30 MALAM, suppl. 5 TETIGINUNC, Pers. 6 NONST, 624 PARIA, Pseud. 820 STIGIBUS, 1324 METERGI, totus uersus Stich. 226 inter uersus 230 et 227 insertus est.

69) Conf. Trin. 364 SISI, 522 ARGUMENTI, Truc. I 2, 81 PARCEPROMIS, Poen. V 4, 73 AGI, Stich. 168 GRAUIDOS, 351 COPIAM, 449 INUENIEM, Trin. 274 MAKI.

70) Conf. Pseud. 703. Stich. 624, fortasse etiam Stich. 203. Trin. 211. 541.

71) E. gr. uix tibi persuadeas fol. 580^a Pers. 596^b librum litteras QUOGEN(ERE)UTQUAINP non ipsum expunxisse neque Trin. 521 aut Pseud. 436 transpositionis signum posuisse. Quamquam aliis locis constat eam ipsam, quam putaueris, correcturam non esse factam; conf. quae de Trin. 566 in Addend. pag. 494 adnotata sunt.

et eo, unde descriptus est liber Ambrosianus, et Palatinorum archetypo, conf. 471 *illic* pro *illi*, 474 *libenter* pro *libente*, 477 *habea(m)* pro *habeo*, 478 *quaerita* pro *quaerito*, 510 *uocarem* pro *uocem* et *nisi* pro *ni*, 537 *istuc* pro *istoc*, 612 *proximo* pro *proxumo*; recte se habent modo haec: 533 *laba* (i. e. *laua*) pro *iaba*, 643 *hercle* pro *ercle*, 583 *o* et 623 personae nota H addita. Quamquam in hac ipsa fabula etiam a primo librario uel aequali correctore quaedam perperam mutata sunt; nam 215 pro uerissima scriptura *prae maerore adeo* supponi uoluit falsissimam *prae maerore maceo*, quam tamen ipsum excogitauisse uix est credibile, 232 falso suppleuit *iam (tem)pus est* pro *iam (o)pus est*, ut paulo ante (post u. 208), ubi idem uersus per errorem exaratus est, recte est scriptum, 624 ex *dixis* non restituit *dixi*, sed *dixti*. Incertum est, eidemne an tachygrapho illi haec sint tribuenda: 497 *perii* correctum ex *periei*, 593 *tu* expunctum, non correctum (*tum*), item 633 *ut perierint* non correctum (*ut periere*), sed *ut* expunctum. Atque etiam Truc. I 2, 79 Ambrosiani scripturam foedissime corruptam AMANTISICUINQUODDABONONEST cum Palatinorum memoria integriori *Amantis siquit non danunt* contendenti uix potest esse dubium, quin in N littera expungenda librarius suo ingenio obsecutus sit. Falso porro mutatum est Mil. 570 *istuc* in *istut*, praeter necessitatem Trin. 181 *ussurae* in *usurae*, Pseud. 703 *turanne* in *tyranne*. Poen. II 28 quod librarius *euolati-corum* uocabuli prima littera expuncta mendum sustulit antiquitus propagatum, ut Ambrosiani et Palatinorum docet consensus, coniectura hoc fortasse assecutus est; at nisi codice adhibito emendari non potuerunt ita, ut emendati uel sunt uel esse uidentur, hi loci: Pers. 6 NONST^EU^CESTIUNT, 632 TAMEN^(T)ESIAURUS^{I D FV(T)V(M)}NONEST (i. e. tamenetsi id futurum non est), Pseud. 77 (SICC)OCULO^{VM}I. Neque quae Mil. 552 ex AQUAAEQ^{UAE (uel I)} lectione optima corrigendo effecta est lectio minime absurda AQUAAEQ^{UAE (uel I)}, ex aliquo codice petita esse non potest, praesertim cum ex Palatinorum memoria apparere uideatur in horum archetypo utramque fuisse coniunctam, idemque statuendum est de uerbis DVLCICVLVSCASEVS, quibus inter Poenuli uersus I 2, 176 et 178 insertis corrector indicare uoluit hoc loco uersum intercidisse, qui in Palatinis seruatus est. Denique ab eodem, qui in folii 377^r margine superiore addidit Militis uersus 789—791 in contextu omissos, in folii 383^r ad eandem fabulam pertinentis item superiore margine scriptus est hic uersus: (ER)AMEACVIVS PROPTERAMOREMCORNVNCMISER, quem si ille inseri uoluit, ut uidetur, inter uersus 996 et 997, statuendum est eum aut miro quodam casu a librario in contextu Ambrosiani libri eodem ipso loco omissum esse, unde in Palatinorum archetypo intercidit, aut alienum fuisse a recensioibus et Ambrosiani et Palatinorum atque adscitum esse ex aliquo codice tertiae illius recensiois, cuius quaedam uestigia in Nonii Marcelli libro nuper inuestigauerunt Carolus Reblin (De Nonii Marcelli locis Plautinis, Gryphiswaldiae 1886) et Hermannus Caesar (De Plauti memoria apud Nonium seruata, Dissert. philolog. Argentoratenses selectae, uol. XI pag. 173—331).

Scaenarum inscriptionibus longe plurimis bini sunt tributi uersus, quorum in priore personarum nomina perscripta esse solent⁷²⁾, posterior atramento caret. Item eis locis, ubi inscriptio uel scaenae uel prologi (Trin., Vid.) uno continetur uersu⁷³⁾, hic semper caret atramento. Atque tribus huius generis locis Epid. IV 1. Men. I 2. Rud. III 5 personarum nomina ab ipso primo librario inter eum, qui atramento caret,

72) Bis, Poen. V 3 et V 5, earum personarum nomina, quae in proxima scaena perscripta erant, non ipsa repetita sunt, sed positum est IDEM.

73) Quod in Bacchidum et Captiuorum reliquiis quae extant ternae inscriptiones singulos habent uersus, etiam per eas partes, quae exciderunt, hanc rationem ualuisse inde minime est colligendum. Nam quam in hac re librarius sibi constiterit, praeter ceteras docet Epidicus fabula, cuius de octo scaenarum inscriptionibus superstitis quattuor sunt binorum uersuum (I 1, II 1, II 2, IV 2), quattuor (III 4, 38, IV 1, V 1, V 2) singulorum, sed ita, ut librarius IV 1 personarum nomina omitta ipse inter uersus inseruerit. Neque in Menaechmis fabula prorsus sibi constitis uidetur; nam quamquam scaenarum inscriptiones I 4, II 1—3, III 2—8, IV 1—2, V 8—9 singulis uersibus continentur, tamen et I 2 ipse librarius personarum nomina postea item atque in Epidico inter extremum antecedentis scaenae uersum atque uersum uacuum relictum inseruit, et inscriptiones I 1 et I 2 duos habuisse uersus probabile est.

uersum et antecedentem Plautinum inserta sunt; apparet igitur illum consulto eis, qui atramentro uacant, uersibus ad illa nomina inscribenda noluisse abuti, cuius rei causam inde repetendam esse manifestum est, quod illi uersus rubricatori reseruata erant, quibus personarum genera (senex, adulescens, seruus etc.) sollemni more rubro exararet, sicut in codice Bembino factum est. Atque aliquot locis factum est, ut librarius ea, quae in altero uersu erant exaranda, in priore uersu poneret aut omnia (Mil. III 1 SERUUS SENEX ADULESCENS, Rud. II 7 SERUUS SENEX PARASITUS) aut partim (Poen. V 2 POENUS pro HANNO, Rud. III 5 LENO pro LABRAX, conf. praeterea Stich. I 2 MULIERES, V 4 TIBICINES). Coloris autem quamquam nullum restat uestigium, tamen uix est dubium, quin illi uersus, qui nunc scriptura uacant, olim reuera rubris litteris inscripti fuerint, quas, cum ablueretur antiqua scriptura, item euanuisse putandum est, atque euanuerunt didascaliarum uersus olim minio scripti⁷⁴⁾. Eodem modo, si rubrica exarata fuerunt, non solum signa illa C et DV, quae cur in hoc codice antiquissimo ommissa fuisse putandum sit, nulla causa est perspicua, uidentur periisse, sed etiam personarum notae Graecis nimirum litteris scriptae et in scaenarum inscriptionibus ante personarum nomina et in ipso contextu. Nam hic modo intra uersus eis, quae iam restant, spatiis personarum mutationes indicatas fuisse, non item in uersuum principiis ut per se uix est credibile, ita illas notas non defuisse testimoniis satis certis probatur. Quorum grauissimum hoc est, quod tachygraphus ille corrector, qui Sticho fabulae emendandae operam dedit, in initio uersus 623, ubi personae mutatio fit, atramento adscripsit Graecam litteram ·H·, uidelicet ut notam a primo librario omissam adderet⁷⁵⁾. Praeterea in Militis uersu 790, quem cum uersibus 789 et 791 altera manus in superiore margine suppleuit, quod inter uerba SEDQUIDEAVSVSEST et VTADTEEAM sqq. pro personae spatio scripta extat A littera, uix est dubium, quin corrector personae notam ipse atramento latine scripserit, quam rubricator minio graece scribere debuit⁷⁶⁾. Ceterum talis notae minio scriptae umbrae apparere uisae sunt Merc. 481 (conf. quae de hoc uersu in Addendis pag. 492 adscripta sunt); certa uero minii uestigia permanserunt in quaternionis LXXI folio 1 Br.

Longiores uersus Plautini ut, si fieri posset, uno codicis uersu continerentur, librarius modo ita rem instituit, ut prope a margine litteris minoribus uel sensim pedetemptimque imminutis uteretur⁷⁷⁾, modo notas adhibuit et contignationes. Atque notarum longe frequentissimum genus est Q·⁷⁸⁾ pro —*quē* syllaba, quae satis raro plene scribitur (conf. e. gr. Stich. 103 NOSQ·TEQUE), idque in quauis uersuum sede usurpatur et in quouis uocabulorum genere (*atq., neq., itaq., namq., quoq., undiq., deniq., —cumq., undiq., usq., uterq.* etc., *quisq.* etc., *pleriq.* etc., *quinq.*, semel uel STULTILOQ·, ut uidetur, Pers. 514); aliquotiens positum est etiam pro —*quē* (AEQ· Cas. IV 4, 21. Epid. 648. Mil. 552, ADAEQ· Cas. III 5, 45) et pro *quae* (Pers. 511. Pseud. 817), quattuorque locis inuenitur in *queo* uerbi formis (Trin. 92 Q·O, Pers. 194 Q·ANTUR, Pseud. 570 NEQ·AD — Q·AT). Contra B· notam pro —*bus* librarius et satis raro admisit et plerumque in exitu uersuum (Most. 857 PEDIB·?, Mil. 1420 TESTIB·, 1424 FUSTIB·, Trin. 12 AEDIB·, 35 PLURIB·, 337 UIRTUTIB·, Truc. I 2, 15 FURIB·, Pers. 594 QUIB·PARENTIB·, Pseud. 179 QUIB·, 343 OMNIB·, 580 HOSTIB·, Rud. 738 PARENTIB·, Stich. 61 AEDIB·, 105 MORIB·, 131 APSENTIB·), rarissime aliis locis (in primo uersu QUIB· Pseud. 179, OMNIB· Stich. 684, in interiore MANIB· Pseud. 266). Item — nota, cuius usus frequentissimus est — ponitur autem supra litteram, ad quam pertinet, uel ipsam uel iuxta —,

74) Conf. de hac re quae Studemund exposuit in Commentationibus in honorem Theodori Mommseni pag. 23.

75) In uersu 583^b idem quam litteram ante SPESMEA uerba addidit, ea utrum O (interiectio) sit an Θ (personae nota), non satis certum est; hoc si uerum est, errauit, ut in aliis quoque rebus eum errauisse constat.

76) Fortasse idem a primo librario factum est in eiusdem fabulae uersu 178, ubi item spatii loco ad personae notam capiendam relictis inter uocabula PALAMEST et DETEGULIS A littera exarata extat. Quod si uerum est, aut hic aut illic falsam notam positam esse statuendum est, id quod facile fieri potuit.

77) Aliquotiens O litterae forma minutissima inter maiores litteras posita est, conf. Merc. 256. Mil. 561. Trin. 1051. 1059. Poen. V 4, 55. Pseud. 671. 698. Stich. 591.

78) Punctum ad superiorem litterae partem adpositum esse solet, rarissime ad inferiorem adscriptum est, ut Epid. 10. In exitu uersuum quae aliquot locis apparuerunt puncta, ad summam litteram extremam adscripta sunt Men. 111. 119. 125. Stich. 513, ubi puncti forma prorsus singularis est, ad mediam Cas. IV 2, 5.

XXX

modo inuenitur in ipso uersus exitu uel, id quod multo rarius est, paulo ante (Pseud. 289 LENONIŪST [conf. Rud. 583], Epid. 95 CORRUPTŪSTCAPUT, Pseud. 86 REDDĀTIBI, 681 HOMINĒCATU, Capt. 915 GLĀDIA, Trin. 264 IGNORĀDUST, 308 NŌSIBI, Truc. I 2, 86 ITUS, II 1, 27 TĀDE, Rud. 226 CŌUENIO), atque ubi pro M littera posita est, tantum in extremis, ubi pro N⁹), etiam in mediis uocabulis (conf. praeter ea, quae modo attulimus exempla Capt. 915. Trin. 264. Truc. I 2, 86. II 1, 27. Rud. 226, CŌCLAUE Cas. V 2, 7, ŪDE Merc. 487, ESCĒDERIS Mil. 1150, CŌTROUERSIAM Men. 592, CĒTUM Trin. 388, NŌDUM Pers. 174, QUĀDO 498, CŌDITUM Pseud. 575, LUBETISSIMO 1316, PARETEM Stich. 96, CONUEITAS 127, ARGETI 587⁹⁰), ut Pseud. 1283 CŌPROBATUM interpretandum sit *con*—, non *comprobatum*. — Contignationibus autem librarius usus est his:

N⁹ plerumque in uocabulorum, qui extremum uersus locum tenent, exitu (conf. Bacch. 928. Cas. III 6, 2. IV 1, 13. IV 3, 6. 8. Cist. fragm. pag. 198, 3. 14. 311, 12. Merc. 407. 541. Most. 668. 681. Mil. 66. 479. 715. 726. 731. 1273. 1317. Men. 457. Trin. 1076. Truc. II 2, 40(?). Poen. I 2, 107. IV 2, 41. 95. V 2, 20. Pers. 25. 437. 495. 513. Pseud. 203. 953. Rud. 857), rarius in mediis uocabulis: SENTIS Cas. III 6, 1. INUOR Most. 836. INNOCENĒ Mil. 364, bis in eodem uocabulo RENUNTIAN Pseud. 433;

UM plerumque in exitu uocabulorum, quae uel in ipso uersus fine uel paullo ante locum habent (conf. Bacch. 494. 926. 932. Cas. V 4, 3^b. Cist. I 1, 105. fragm. pag. 297, 4. 311, 16. II 1, 18. 29. Epid. 569. 580. Most. 849. 949. 992. Mil. 208. 1038. 1138. Truc. II 1, 21. II 2, 11. Poen. IV 2, 92. 95. 104. V 4, 35. V 5, 52. Pers. 360. 399. 553. Pseud. 309. 687. 729. Rud. 743. Stich. 58. 68. 81. 283. 427. 449, semel Cist. II 1, 33 in medio uersu), rarissime in mediis uocabulis (conf. SUMUS Cas. V 2, 3, MAXUME Epid. 233, SUMUS Mil. 257, PROXUM Pseud. 960, POSSUMUS Stich. 72, DOMU 128, AUSCULTAUIUS 146, semel ita, ut duo uocabula conectantur HAUMALE Pers. 593;

LA praeter unum Cistellariae locum fragm. pag. 291, 11, ubi in primo uersu stare uidetur, in fine uersuum uel sub finem in quauis uocabulorum syllaba (conf. Bacch. 672. 947. Cist. fragm. pag. 297, 8, 312, 16. Epid. 103. Mil. 1307. Men. 465. 518. Poen. I 2, 97. V 4, 44. Pers. 423. 616. Pseud. 377. 602, ubi A litterae forma maxime singularis est, Stich. 108, cum — nota coniuncta est Mil. 178. 1170. Pseud. 1318);

UR in ultimi uel paenultimi uocabuli exitu (conf. Bacch. 955. Cist. fragm. pag. 322, 12. Merc. 527. Mil. 362. Men. 223. Trin. 245; Merc. 484. Mil. 185^b. Pseud. 1139. Truc. II 1, 5. Pseud. 1139), bis in medio uocabulo FURCIFER Mil. 545, MURMURANT 744;

UN bis in extremis uersus uocabulis Men. 477. Stich. 305;

OM semel Most. 954 in extremo uersus uocabulo; item

MU ter Mil. 744 (uide UR). Poen. V 4, 9. Pseud. 693; item

UT Capt. 906. Men. 221. Poen. IV 2, 95. Pers. 581. Pseud. 381. 823. Rud. 219, atque

UW Cist. I 2, 2.

Si propter longitudinem uersus Plautini uno codicis uersu non capiuntur, id quod ut in senariis rarissime fieri consentaneum est (conf. Epid. 496. Mil. 60. Men. 220. Stich. 237. 243), ita plerumque fit in

79) Men. 281 librarius pro SUGGERĀT falso scripsisse uidetur SUGGERĀ.

80) Addere liceat, quae praeterea huius generis extant exempla: TAME, Cist. II 1, 18. Poen. IV 2, 56. Pseud. 402. Rud. 1006, NOME, Pers. 623, NŌ, Epid. 574 et fortasse Trin. 649; Epid. 607, ubi scriptum legitur NPETIT, uix est dubium quin librarius NŌ scribere uoluerit. Ceterum illa nota haud raro uel a librario omissa est uel euauit: conf. Most. 908. Mil. 807. 996. Men. 123. 1049. Poen. III 2, 14. IV 2, 105. Pers. 6. Pseud. 219. 979. 980. Rud. 224. 225. 583. Stich. 86. 104. 267. 525. 534.

octonariis anapaesticis trochaicisque, haud raro in septenariis trochaicis et iambicis atque in octonariis iambicis, reliqua pars in subsequente uersu fere inde a medio scribitur⁸¹). Atque in uocabulis dirimendis librarius hanc tenuit normam, ut consonantem singularem (etiam H) coniungeret cum altera uocis parte (conf. e. gr. *e//dissertem* Cist. fragm. pag. 322, 8. Stich. 302. *ma//gis* Cas. II 2, 11. *amo//rem* Trin. 265. *prae//hibeo* Pseud. 182. *fabri//cam* Epid. 690. *instru//xi* Mil. 1147. *dissimulabi//liter* Mil. 278), duarum uel uocalium uel consonantium alteram priori, alteram posteriori tribueret parti (conf. *rapi//at* Men. 193. *improbi//orem* Trin. 312. *Paegni//um* Pers. 271. *mul//erculam* Pseud. 675. *principi//o* 970. *(habe)//o* 1188. *ebri//us* 1295; *ad//uenit* Capt. 911. *im//mo* Mil. 68. Pers. 613. *sol//ui* Epid. 724. *ser//uum* Stich. 371. *sus//citet* Mil. 689. *rea//ciscere* Merc. 385. *is//tinc* Pseud. 1196. *ius//seris* Stich. 624), praeterquam quod *dr* et *tr* nusquam disiunxit: *Scele//dre* Mil. 399. *pa//tronos* Men. 578. *nos//tram* Trin. 382. Pers. 610. *nos//tra* Stich. 695⁸²). Neque umquam, ubi uersus dispesti sunt, in alterius principio ST scribit pro EST (conf. Pers. 641. Pseud. 233. Such. 544?). De orthographia quae praeterea dicenda erant, quoniam in indice orthographico composita sunt, hic quidem hoc unum addere liceat, alias fabulas aliis diligentius atque constantius ita correctas esse apparere, ut normae orthographicae atque orthoepicae ratio haberetur.

Septenariorum atque octonariorum initium fit a primo uersu, at et senariorum principia plus minusue inde remota esse solent, et canticorum cola, quo minutiora sunt, eo longius in interiorem uersum a margine recedunt⁸³). Sed non semper librarius in hoc genere sibi constitit; nam praeterquam quod aliquotiens eum a sollemni more propterea deflexisse manifestum est, ne senarios longiores dispescere cogeretur (conf. Cas. IV 4, 21. 23—27. Epid. III 4, 44. 47—48. 67. Most. 763—764. 766. 769. 774—775), plus semel non modo totas senariorum scaenas ita instituit, ut a primo uersu ordiretur (conf. Trin. II 3. Pseud. IV 5), uerum etiam in earundem scaenarum partibus modo hanc modo illam rationem secutus est (conf. Men. II 1, 1—4. 5—47. II 2, 1. 2—10. 11—24. 25—26. 27—28. III 3, 1—16. 17—31. 32—34). Itaque in folio 245^a qui praeter paucissimas reliquias euauerunt Cistellariae uersus quod non eodem a margine distant interuallo atque senarii prioris paginae, minime inde colligi licet metri factam esse mutationem.

Restat ut exponatur, signorum in codicis scriptura exprimenda adhibitorum quae ratio sit:

earum litterarum, quibus nullum signum additum est, lectionem eatenus certam esse scito, quatenus de certa lectione cogitari posse, ubi de libris palimpsestis agitur, inter eos constat, qui in eius modi libris describendis operam collocauerunt;

litterae umbra si parum certa est, quam ut ueritas lectionis praestari possit, punctum infra lineam additum est;

litterae lectio si propter atramenti pallidum colorem incertissima est, interrogationis signum supra lineam appositum est;

interrogationis signum supra lineam et punctum infra lineam addita indicant, litterarum uestigia ita euauisse, ut, quod positum est, coniecturae potius tribuendum sit, cui nihil sit quod repugnet, quam certae lectioni;

si pro ea, quae in ipso uerborum contextu posita est, littera de alia quoque littera cogitari

81) Semel in Sticho contra morem suum librarius extrema uersus 687 uerba cum subsequenti uersus 688 uerbis coniunxisse uidetur, qua de re expositum est in Addendis pag. 498.

82) Itaque uix est dubium, quin scriptum fuerit Most. 857 *pedib// (absce)dam*, 1052 *(t)u// (r)bidast*, Mil. 1001 *(attrec)//tat*, 1017 *(don)u// (mittunt)*, 1423 *(n)o// (feres)*, Men. 451 *(co)me// (tus) fui*, 1064 *(form)am// (noscito)*, non *pedib// (us) absce)dam*, *(t)u// (r)bidast*, *(attre//c)tat*, *(don)u// (m) mittunt*, *(n)o// (n) feret*, *(co)me// (ntus) fui*, *(form)// (am) noscito*. Capt. 916 autem siquidem in codice scriptum extat *modialae//serant* (pro *modiales erant*), quomodo illa lectio interpretanda esset, non perspexisse librarium statuendum est, itemque Pseud. 184, ubi scripsit SI MIKICSICCUS, erroris causa manifesta est. Truc. II 1, 28 quod scripsit AMAT TOR SUAE, errorem ipse uidetur correxisse.

83) De hoc *πυλωμετρίαις* in libro Ambrosiano usu conf. quae Studemund disputauit in libro qui inscribitur „Festgruss der philologischen Gesellschaft zu Würzburg an die XXVI. Versammlung deutscher Philologen und Schulmänner“ (1868) pag. 47 sqq.

XXXII

potest, minore haec forma supra litteram addita est, atque ita, ut, si saepta sit his uncinis (), minus probabilis sit, sin autem his [], multo minus habeat probabilitatis;

litteram Vulgatae scriptura obductam esse totam lineola infra litteram addita indicatur, puncto uel supra uel infra uel iuxta illam lineolam posito ea litterae pars significatur, quae Vulgatae scriptura non est obducta; plures litteras continuas sacra scriptura esse obductas ita, ut de eis plus minusue constet, geminae lineae == infra positae indicant⁸⁴);

litteram fenestra periisse totam indicio est circulus o infra lineam positus; punctis uel supra uel infra uel iuxta hoc signum collocatis ea litterae pars, quae superstes ac salua est, significatur;

litteram simul sacra scriptura obductam et perforatam esse ita, ut accurate utrumque genus discerni non possit, hoc signo // infra lineam addito significatur, cui puncta si apposita sunt, eam litterae partem indicant, quae salua est;

fenestrarum spatium hac linea ——— significatur; fenestram significat, cuius superiori, cuius inferiori, cuius et superiori et inferiori margini paruae laciniae adhaerent;

ubi propter obductam Vulgatae scripturam paruularumque fenestrarum frequentiam nihil omnino dispici posse indicandum erat, hae lineolae ////////////// usurpatae sunt;

ubi spatii dimensione in ipso codice accuratissime facta pro explorato haberi potuit spatium ad certas quasdam litteras capiendas esse idoneum, hae litterae supra ea, quae modo commemorauimus, lacunarum signa minore forma insignes additae sunt;

spatium denique ad personae notam interserendam rubricatori a primo librario relictum hoc signo ≠ expressum est, ubi quidem spatium atramento uacare adseuerari potest.

Gratiae ad extremum agenda sunt Guilelmo Wattenbach et Carolo Zangemeister, quod liberalissime concesserunt, ut eam, quae inest in tabula sexta libri qui inscribitur „Exempla codicum latinorum litteris maiusculis scriptorum“, imaginem paginae 221 (= fol. 359^r) codicis Ambrosiani effingere liceret, ex qua pagina ipsum illud in pag. XXVI specimen scripturae Plautinae depromptum est.

84) Hoc quamquam Studemund non ipse me edocuit, tamen ex eius schedis certe colligere mihi uideor (conf. quae adscripsit ad Mil. 262). Inuenitur autem hoc signum minus frequens his locis: Cas. III 3, 19. Merc. 554. 762. Mil. 70. 150. 262. 263. 859. 381. Trin. 859. 1046. Poen. II 23. IV 2, 101. V 4, 51. V 5 scaen. inscr. Pers. 20. 178. Pseud. 95. 100. 331. 981. 1010. 1069. 1313. At signum , quod in una Trinummo quater est usurpatum 211. 229. 280. 369, quid sibi uelit, prorsus ignoro.

APOGRAPHVM
CODICIS RESCRIPTI AMBROSIANI

G 82 ORDINIS SUPERIORIS

QVO OLIM PLAVTI FABVLAE XXI CONTINEBANTVR.

Ni te plus oculis meis amarem!

Codicis Ambrosiani fasciculi a I^o usque ad XIII^{um} et quaternionis XVⁱ folia 1. 2. 3 perierunt, in quibus Plauti Amphitruonem et Asinariam et Aululariam et Bacchidum initium usque ad Bacch. III 3, 71 (= 475 ed. Ritschl) scripta fuisse ueri est simillimum. Fortasse unius alteriusue ex his foliis reliquiae lacerae supersunt in laciniis illis membranarum, de quibus in fine huius apographi uerba feci. Quodsi fasciculos a I^o usque ad XIII^{um} quaterniones fuisse statueris, primum quod hodie certo ad suum locum reuocari posset folium (= Bacch. III 3, 72 siue 476 seqq.) probabiliter a me „116^{um} folium“ appellatum esse concedes. Aequalitatis autem gratia folia in summo margine paginarum dextero ita numeravi, tamquam omnes codicis Ambrosiani fasciculi octona folia comprehendissent.

* Pagina exterior sub finem potissimum difficillime legitur: adeo usque euanidi Plautinae scripturae ductus cum sacrae scripturae litteris coaluerunt; non nullae litterae exciderunt. 7 in fine BACCHIDIS scriptum fuisse potest. 18 sub finem non ATQ.ILLOAEQUOM scriptum fuisse spatii angustias demonstrant.

	1SERUATIBISODALEM ¹ MIKIFILIUM+FACTUMUOLO	III 3, 91 495
	2MELIUSMULTOMEQUOQ·UNASICUMKOCRELIQUERIS	93 48
	3ADFATIMMNE ⁹ SILOCKECUR ⁹ A ⁹ CONCASTIGAKOMINEMPROBE	94 48
	4QUIDEDECORATIEMEAMICUMATQ·ALIOSFLAGITI ⁹ ISSUIS	95 48
	5INTEEGOKOCO ⁹ NUSOMNEINPONOLYDESE ⁹ QUEREKACME+SE ⁹ QUOR	92 49
6		III 4
7	1NIMICIOREM ⁹ NUNCUIRUMCREDAMMAGIS	1 500
8	2SODALEMNEESSEANBACCKIDEMINCERTIUMADMODUMST	2 501
9	3ILLUMEXOPIAUI ⁹ POTIUSKABEATOPTUMUMEST	3 502
10	4N ⁹ ILLAIDKERCLE ⁹ CUMMALOFECIT ⁹ SUO	4 503
11	5NAMMIKIDIUININUMQUAMQUISQUAMCREDUAT	5 504
12	6N ⁹ IEGOILLAMEXEMPLISPLURUMISPLANEQ·AMO	6 505
13	7EGOFAXOKAUDICEINACIAMQUEMDELUDERET	7 506
14	8NAMIAMDOMUMIBOATQ·UI ⁹ MENDICEIMEUSPATER	8 + 10 507 + 50
15	9SEDSATINEGOANIMUMMENTESINCERAGERO	11 50
16	10QUIAADKUNCMODUMKAECKICQUAEFUTURAFABULOR	12 51
17	11AMOKERCLEOPINORUIPOTEQUODPROCERTOSCIAM	13 5
18	12UERUMQUAMILLAUNQUAMDEMEAPECUNIA	14 5
19	13RAMENTAFIAIPLUMEAPROPENSIOR	15 5

* Pagina interior facillime legitur; non multae litterae exciderunt. 2 altera ab exitu littera I, non E fuit. 10 in fine n amplius scriptum est.

1	MENDICUM MALIM MENDICANDOU INCERE	III 4, 16 514
2	NUMQUAMEDEPOLUIUAMEINRIDEBITNAMMIKI	17 515
3	DECRETUMESTRENUMERAREIAMOMNEMAURUMPATRI	18 516
4	IGITURMIKIIANIANIATQINOPISUBBLANDIBITUR	19 517
5	IUMQUOMNIKILOPLURISMIKIBLANDIRIREFERT	20 518
6	QUAMSIADSEPULCRUMMORTUONARRESLOGOS	21 519
7	PROFECTOSIABILESTIMEPATRIAURUMREDDERE	25 520
8	EADEMEXORABOCKRYSALOCAUSAMEA	26 521
9	PATERNENOCEATNEUQUIDEOSUSCENSEAT	27 522
10	MEACAUSADEAUROQUODEUMLUDIFICATUSEST	28 523
11	NAMETAEQUOMESTIMECONSULEREQUICAUSAMEA	29 524
12	MENDACIUM EIDIXITUOSMESEQUIMINI	30 525
13		III 5
14	REBUSALIISANIEUERTARBACCKISQUAE MANDASMIKI	1 526
15	MNESILOCKUMUIREQUIRAMADQUTUEUMMECUMADIETAD ^[b] DU	
16	CAMSI ^[c] MUL	2 527
17	NUNCILLUCANIMUSMEUSMIRATURSIIAMTEIGITINUNTIUS	3 528
18	QUIDREMORETURIBOUTUISAMKUCADEUMSIFORTEESIDOMI	4 529
19	REDDIDITPATRIO MNFAURUMNUNCILLAMMEUELI M	III 6, 1 530

* Pagina interior, ex cuius contextu non multae litterae exciderunt, facillime legitur. 3 supra 11^{am} ab exitu litteram punctum fuisse potest, videtur tamen non fuisse. 6 quinque ultimae litterae certissimae sunt. 15 littera 26^a certissima est. 19 septima littera vis ac ne vis quidem E fuit.

1	CONUENIRE POSTQUA MINANIS SUM CONTEMPIRICEM MEAM	III 6, 2 531
2	SEDUENIAMMIKIQUAMGRAUATEPATERDEDITIDECKRYSA LO	3 532
3	UERUM POSTREMOMPEIRAUIUINEQUIDEISUSCENSEAI	4 533
4	EST/////////ICMEUSSODALIS+ESTNEKICKOSTISQUEMASPICIO MEUS	5 534
5	CE/////////EST+ADIBOCONTRAETCONIOLLAMGRAUUM	6 535
6	SALUUS/////////NESILOCKE+SAUE+SAIUUSCUMPEREGREADUENIS	7 536
7	ADETUR+NONPLACETMIKICENAQUAEBILEMMOUET	8 537
8	AEGRIU/////////UENIE/////////IECTIAEST+AIQACERRMA	9 538
9	UN do+s+b+k+o+m+i+n+o+q+u+e M/////////K/////////BIRAIUSSU	
10	/////////	10 539
11	/////////R/////////M/////////AESSEARBITRO?	23 552
12	O/////////Q/////////QUISISEST+BENE/////////NSUIUITIBI	24 553
13	/////////ESSEIT/////////O rare m u t e i QUO do p o s s e s MALI	25 554
14	/////////INEMQUISITIS/////////NFECERO	26 55
15	/////////	27 55
16	/////////ERU/////////RC/////////CUSESIIBI/////////MAGIS	28 55
17	DICQ/////////MKO/////////NIS/////////UINDOGRATIAM	29 5
18	UI/////////POTESSEQUIIN/////////USNO/////////LOQUAR	30 5
19	PISTOCLERE PERDIDISTI MES/////////DALEMFUNDIUS	31 5

* Pagina exterior propter litterarum pallorem lectu difficillima est. 5 CERTOISEST+ISESTADIBO quam CERTOIS+ISEST+ADIBO in codice fuisse propter spatii angustias probabilis est. 11 in fine ARBITROR fuisse potest. 13 in fine M scriptum erat, non MALUM, quod addidi, quia ductus quidam de altera folii pagina perlucens legenti facile fraudem facit.

Folia QV. XV, 6. 7. 8 (= 118–120) perierunt i. e. 114 uersus, pro quibus in codicibus Palatinis uersus III 6, 32 (= III 4, 13 (= 662) leguntur, quibus 114 uersus apte expleantur: sunt enim 12 septenarii + scaenae inscriptio (= 1 u. ?) + senarii (+ scaenae inscriptio = 1 u. ?) + 28½ senarii + scaenae inscriptio (= 1 u. ?) + scaena III 3 cantici in modum comp + scaenae inscriptio = (1 u. ?) + scaenae III 4 initium cantici in modum compositum.

1	SE D	III 4, 14 ^a	663
2	DE MP E DSU O	14 ^b	664
3	S IFR U G	15 ^a	665
4	D E C	15 ^b + 16 ^a	666
5	SE QUE M QUA ERO	16 ^b + 17 ^a	667
6	U X C RUNIERE IBI	17 ^b	668 ^a
7		17 ^c + 18 ^a	668 ^b + 669 ^a
8	QU MAESTIOSIA MIRIS Q O	18 ^b	669 ^b
9	NON PLACE NEC ESTE AM QUID RESPONDEIS	19	670
10	CK ASSE SI PARUM	20	671
11	INUS MULIOQUAMP A	21	672
12	O A D E A M R E M F U I T	22	673
13	P A R I A U I Q U N M A N I U M S U M E	23	674
14	G	24	675
15	A N M P U S S E D A	25	676
16	E R R C U M P A R U M S I A M P L I T E R	26	677
17	P O L I U Q U A S R E M	27	678
18	O C C	28	679
19	P E R I	29	680

Pagina interior propter litterarum pallorem difficillime legitur. titulus in superiore margine nullus apparuit. 6 in fine nihil amplius scriptum fuisse uidetur. 7 quae in hoc uersu medio apparent litterarum umbrae, earum species fallax est. 9 in fine nihil amplius scriptum fuisse uidetur 18 PARTAUT, non PARTAAUT scriptum erat.

1	////////////////////////////////////	III 4, 30? 681
2	QUINM////EMUENIII////	31 682
3	BACCKIDEM////N////CKR////	32 683
4	MIKIMALECON////SULU////OB////R////IRARE////	33 684
5	MEOPATRI+QUIDU////	34 685
6	MEIDURUMACCSS////PLO////S////	35 686
7	ISTOCDCIODEDIS////	36 687
8	////////////////////////////////////	37? 688
9	EGOPA////	38 689
10	////////////////////////////////////	39? 690
11	AIQAE////ICKRYSA////	40 691
12	IDUISCUREM////MFA////	41 692
13	RAFABRI////	42 693
14	UMKODD////F////UMQ////UF////	43 694
15	UIXUIDEI////FIERIPOSSE+PERGE////	44 695
16	QAMM//LUMFAC//LEQU////UFESTOMODO	45 696
17	QUEMSIO////UI////NIKIL////EDA////CREDERE	46 697
18	MMOSIAUDIASQUAE////X////	47 698
19	QDDIXIT+SITUILLUMSOLEMSIBISOLEM////D////RES	48 699

Pagina exterior propter litterarum pallorem difficillime legitur. titulus in superiore margine nullus apparuit.

Folia QV. XVI, 2. 3. 4. 5. 6. 7 (= 122—127) perierunt i. e. 228 un., pro quibus in Palatinis un. III 4, 49 (= 700) — III 8, 80 (= 921) leguntur i. e. 60 septenarii + scaenae inscriptio (= 1 u.?) + 9 senarii + scaenae inscriptio (= 1 u.?) + 28 senarii (+ scaenae inscriptio?) + 43 senarii + scaenae inscriptio (= 1 u.?) + 80 senarii.

1	NUNQUAMEDEPOLITEMEREQUICQUAMCREDAMCKRYSAI ^o	III 8, 81 922
2	UERUM LUBETETIA ^m IKIKASPERIEGEREDEN UO	82 923
3	AEQUONSTIABELLISCONSIGNATISCREDERE	83 924
4		III 9
5	AIRIDAEDUOFRAIRESCLUENIFECISSEFACINUSMAXIMUM	1 925
6	QUOMPRIAMIPATRIAMPERGAMUMDIUINAMOENITUMMANU	2 926
7	ARMISEQUISEXERCITUAT ⁱ EXIMIEISBELLIATORIBUS	3 927
8	MILLEPOSINUMERO ⁿ UIUMDECUM ^m OANNOPOSISUBGERUNT	4 928
9	NONPEDIBUSIM ⁿ ENTIOFUI ⁿ UIEGOERUMEXPUGNABOMEU ^r	5 929
10	SIC ⁿ CLASSESINEQ ⁿ EXERCITUE ⁿ IA ⁿ ONUMERO ^m ITUM	6 930
11	CEPIEXPUGNAU ⁱ MANIERILIFIL ⁱ URUM ^a PAIRE	7 931
12	NUNCPRIUSQUAMKUCS ⁿ XU ⁿ I ⁿ DUMEX ^{eat}	8 932
13	OIROIAOPATRIAOPERGAMUM	9 933
14	QUIMISEREMALEMUL ^a QUADR	10 934
15	NAMEGOKASTABELLASOB	11 935
16	NONSUNTIABELLESEDEQUUSQUEM ^m S	12 936
17	IUMQUAEKICSUNTSCRIPTAE ⁱ ELI ⁱ RA ⁱ Q	17 941
18	ARMATIEQ ⁱ ANIMATI ⁱ M	18 942
19	AIQ ⁱ KICEQUUSNONI ^o	19 943

Pagina exterior propter litterarum pallorem difficulter legitur. 1 littera tertia N, non M fuit. 2 littera ab exitu 12^a non uidetur L fuisse. 7 proximam post EXERCITUAT sedem nullo modo Q litteram occupasse constat. 16 ante SED non TABELLAE scriptum esse constat. 18 littera 7^a non uidetur T fuisse. 18 supra sextam litteram nulla littera superscripta erat.

1	EXITIUM EXCIDIU MEX ¹ CEBRAFIETKICEQUOSKODIEAUROSEN IS	III 9, 20	944
2	NOSTROSEN IKUICSTOLIDOEIPROFECTIONOMENFACIOEGOILICO		21 945
3	MILES MENELAUSTEG OAGAMEMNOIDEMULIXESLARIUS		22 946
4	MNESILOCKUSESTALEXANDERQUIERITEXITIOREIPATRIAESLAE		23 947
5	SIKELENA MAU EX ¹ ICUIA CAUSANUNC FACIO OBSIDIUM ILIO		24 948
6	NAMILLI ¹ IDEMULIXEMAUDIUIUTEGOSUMFUISS EETAUDACE		
7	ET MALUM		25 949
8	DOLISEG OPRENSUSSUMILLEMENDICANS PAENE INUENTIUS IN TERIT		26 950
9	DUMIBI EXQUIRIT FATA ILLORUM ADSIMILITERMIKIKODIEOBI		27 951
10	UINCIUSSUM SED DOLIS ME EXEMITEMSEILLESERUAUIT DOLIS		28 952
11	ILLITRIA FUISSE AUDIUI FATA ⁽⁶⁾ QUAEILLIFUERE EXITIO		29 953
12	SIGNUM EXA ^r ESIPERIISS EIALTERUM ETIAM ESTIROILIMORS		30 954
13	TERTIUM CUM PORTAEPKRYG ⁽⁹⁾ IAELUMENSUPERUM SCINDERETUR		31 955
14	PARIAITEMIRIAKISTIRIBUSSUNIFATA NOSTROKUICILIO		32 956
15	NAM DUDUM PRIMOU DIXERAMNOSTIROSENIMENDACIU		33 957
16	EIDEKOSPITEIDE ^u ROEIDELEMB OIBISIGNUM EXARCEIAM ABSTULI		34 958
17	AMDUORESTABANIFATA TUNCNECMAGISIDCEPERAM OPPIDU		35 959
18	POSTUBITABELLASADSENEMDETULIIBIOCCIDITROILUM		36 960
19	CUM CENSUIT MNESILOCKUSCUMUXORE ^o SEDUDUM MILITIS		37 961

Pagina interior facile legitur. titulo haec pagina caret. 3 littera ab exitu 6^a A, non E fuit. 5 littera 15^a neque E neque I fuit. 11 littera 23^a certa est. 14 pro littera 14^a, quam K fuisse veri simillimum est, nullo modo ILL scriptum erat.

Quaternio XVII (cuius in foliis septem prioribus Bacchidum exitus perscriptus fuisse uidetur) et quaterniones XVIII. XIX. XX toti et quaternionis XXI¹ folium 1 (in quibus 26 foliis [inde a QV. XVII, 8] Captiuorum initium usque ad IIII 3, 4 = 904 extitisse uidetur) perierunt. Bacchides autem fabulam Captiuus, non Curculione exceptam fuisse ex eis ueri fit simillimum, quae ad fol. 167^a adnotabimus. Cur Captiuorum initium (usque ad n. 904) non ultra quaternionis XXI¹ folium primum pertinuisse statuerimus, ex eis apparebit, quae ad folium 162^a adnotabimus.

- 1 QUANTIAL^{a n i i} LA^{a s i} IUDOQ^{u a n} IAPORCINARIIS Capt. III 3, 5 905
- 2 NAM SIALIA^{m o} M^{o r e m} QU^{a e a d u} ENIRISU^{i o t} UM CONDUCT^u
- 3 MORA////////// 6 906
- 4 N^{u n c} IBOUTPRO^{r a o} FE////////RAM EAIUSDICAM IARIDO 7 907
- 5 ETQUAEPENDENTI INDEMNATAEPERNISAU^{x i} LIUM UIFERA^u 8 908
- 6 III 4
- 7 DIESPITERIEDEIQ^{d a} ERGASILEPER^{t e t u o u t} REMIUUM 1 909
- 8 PARASITOSQ^(o) OMNIS//IQUI POSITAKACCENA MPARASITI////A////////// 2 910
- 9 CLADESCALAMITATESQⁱ INTEMPERIES MODO IN NOSTRAM AD
- 10 UENIIDOMUM 3 911
- 11 QUASILUPUSESURI^{i n s} TIMUI^{n o i n} ME FACERETI MPETUM 4^a 912^a
- 12 UBIUOLTIUS^{p i t} SUR^{s i} NISⁱ IMPETUM 4^b 912^b
- 13 NIMISQⁱ KERCLEGOⁱ MIDAUⁱ FRENDIBAI
- 14 DENTIBUS 5 913
- 15 ADUENIENS^{t o} IUM//////////CUMCARNECARNARIUM 6 914
- 16 ARRIPUITGLADIUM PRAERUNCAUITIRIBUSIEGORIBUSGLADIA 7 915
- 17 AULASCALICE//Qⁱ OMNESCON^r EGIINISQUAE MODIALAE
- 18 SERANI 8 916
- 19 COCU M////////RCO^{n t a b} AIU^{r p o} SSENINESERIAEFERUE SCERE 9 917

Pagina exterior propter magnarum fenestrarum frequentiam non facile legitur. 4 proximam post IBOUTPRO sedem neque RE neque RI neque BE neque BI litteras occupasse constat. 12 in fine IMPETUM lectio certa visa est. 18 med. post magnam fenestram non MIDABAM scriptum fuisse constat. 17 duae ultimae litterae incertissimae sunt, quas tamen constat ES non fuisse. 18 sextae ab exitu litterae species fortasse fallax est.

1	CELLAS REFRE ^{g i t} O ^{m n e s i n t u} SRECL ^{u s i t} Q [?] —————	1114, 10	918
2	A [?] RU [?] ————— G ^{o i b o} U ^{t c o n u} ENIAM [?]		
3	————— E [?] —————	11	919
4	DICAMUISIBIPENUMALI ^(a) ADORN ^{et s i} QUIDEMSESEUTIUOL—	12	920
5	NAMKICQU ^{i d e m u t a d o} RNAIAUTIAMNIK [?] S [?] AUTIAM		
6	NI [?] —————	13	921
7		V 1	
8	IOUIDEISQAGOGRA ^{t i} ASMERITO ^{m A} GNAS	1	922
9	CUMTEREDUCEMTU ^{o p a t r i r e d d i} DERUNT	2	923
10	CUMQEXMISERISPLURIMISMEEEMERUNT	3	924
11	QUAEADKUC ^{a r e n e d u} MKUCFUISUS [?] NIABAM	4	925
12	CUMQK [?] ————— I [?] I [?] I [?] NOSIRA [?]	5	926
13	CUMQKAECREPER [?] ————— OBIS [?]	6	927
14	SATISIAMDOUIEXANIMOETCURASATISMEACRUMIS		
15	MA [?] —————	7+8 ^a	928
16	SATISIAMAUDIUITUASAERUMNASAD [?] OR [?] UMMIKIQUAS		
17	————— MORASTI [?]	8 ^b +9	929
18	KOCAGAMUS*QUIDNUNC [?] ————— UMSERUAUIFIDE [?]	10	930
19	IBIQKUNCREDUCEM [?] NI [?] E [?] E [?] —————	11	931

Pagina interior propter magnarum fenestrarum frequentiam maximam partem difficulter legitur. 9 proximam post REDUCEM sedem non PATRI litteras occupasse constat. 19 quae sub versus finem apparere videntur litterarum umbrae, earum species fallax est.

Folia QV. XXI, 3. 4. 5. 6 (= 163. 164. 165. 166), si recte conicio, perierunt i. e. 152 versus, pro quibus in Palatinis uu. V 1, 12 (= 982) – V 4, 10 (= 1007) leguntur, i. e. 22 septenarii + scaenae inscriptio (= 1 u.?) + 24 septenarii + scaenae inscriptio (= 1 u.?) + 20 septenarii + scaenae inscriptio (= 1 u.?) + 10 septenarii. His septenariis (982–1007) quamquam non multo plus duobus foliis sed fere 87 codicis Ambrosiani versus occupatos fuisse probabile est, malui tamen conicere non paucos in Palatinis versus intercidiisse et paginis 217/218–219/220 quaternionis XXI folia 2^{um} et 7^{um} effecta esse, quam Ambrosianum caruisse nonnullis eorum versuum, qui in Palatinis seruati sunt, et paginis 217/218–219/220 quaternionis XXI folia 3^{um} et 6^{um} effecta esse, cum praesertim paginae 217 et 220, 'exteriores' sint et ob ea, quae in praefatione exponuntur, ad quaternionis folia 2^{um} et 7^{um} unice quadrent.

1	QUANTIAL ^{a n i i s} LA ^{s s i} IUDOQ ^{n a n} IAPORCINARIIS	Capt. III 3, 5
2	NAMSIALLA ^{m o} M ^{r o m} QU ^{a s a d n} ENIRIS ^{n i c t u} M ⁱ CONDUCT ^r	
3	MORA//////////	6
4	N ^{n n c} IBOUTPROP ^{r a s} FE////////RAM ⁱ E ⁱ A ⁱ USDICALARIDO	7
5	ETQUAEPENDENTI ⁱ N ⁱ DEMNATAEPERNISAU ^{r i} LIUMUIFERA ^r	8
6		III 4
7	DIESPITERIEDEIQ ⁱ ERGASILEPER ^{d a} N ^{t o t u o n t} REMIUUM	1
8	PARASITOSQ ⁱ OMN ^{i s} QUIPOSIT ⁱ KACCENAMPARASITI ^{i d} A//////////	2
9	CLADESCALAMITAI ⁱ ESQ ⁱ INTEMPERIES ⁱ MODOINNOSIRAMAD	
10	UENIIDOMUM	3
11	QUASILUPUSESUR ⁱ I ^{n a} TIMUI ^{n o i n} MEFACERETIMPETUM	4 ^a
12	UBIUOLTIUS ⁱ SUR ⁱ N ⁱ TI ⁱ SIMPETUM	4 ^b
13	NIMISQ ⁱ KERCLEGO ⁱ M ^{i d} AU ^{i i i i} FRENDEBAT	
14	DENTIIBUS	5
15	ADUENIENS ^{t o} IUM//////////CUMCARNECARNARIUM	6
16	ARRIPUITGLADIUMPRAERUNCAUITIRIBUSTEGORIBUSGLADIA	7
17	AULASCALIC ⁱ Q ⁱ OMNESCON ^r EGITINISQUAE ⁱ MODIALAE ⁱ	
18	SERANI	8
19	COCUM ^{p o} RCO ^{n t a b} AIU ^{r p o} SSENIN ⁱ ESERIAEFERUE ⁱ SCERE	9

Pagina exterior propter magnarum fenestrarum frequentiam non facile legitur. 17 duae ultimae litterae incertissimae sunt, quas tamen constat ES non fuisse. 18 sextas ab exitu litterae species fortasse fallax est.

CELLAS REFRE^{git} O^{m n e s i n t u} SRECI[?] III 4, 10

A[?] RU[?] G[?] U[?] ENIAM[?] 11

DICAMUISIBIPENUMALI^(a) ADORN[?] QUIDEMSESEUTIUOL[?] 12

NAMKICQU[?] NATIAUTIAMNIK[?] S[?] UTIAM[?] NI[?] 13

V 1

IOUIDEISQAGOGRA[?] ASMERI[?] GNAS[?] 1

CUMIEREDUCEMIU[?] RUNI[?] 2

CUMQEXMISERIISPLURIMISMEEXEMERUNI[?] 3

QUAEADKUC[?] MKUCFUISUS[?] NIABAM[?] 4

CUMQK[?] NOSIRA[?] 5

CUMQKAECREPER[?] OBIS[?] 6

SATISIAMDOLUIEXANIMOICURASATISMELACRUMIS[?]

MA[?] 7 — 8^a

SATISIAMAUDIUITUASAERUMNAS[?] UMMIKIQUAS[?]

MORASTI[?] 8^b — 9

KOCAGAMUSQUIDNUN[?] MSERUAUIFIDE[?] 10

IIBIQKUNCREUCEM[?] 11

* Pagina interior propter magnarum fenestrarum frequentiam maximam partem difficulter legitur.

Folia QV. XXI, 4 et 5 (= 164. 165) perierunt i. e. 76 uersus, pro quibus in Palatinis uu. V 1, 12 — V 4, 10 leguntur, i. e. 22 septenarii + scaenae inscriptio (= 1 u.?, cf. fol. 163^a uers. 7) + 24 septenarii (uel fortasse 23, si V 2, 6 ab Ambrosiano aberat) + scaenae inscriptio (= 1 u.?) + 20 septenarii + scaenae inscriptio (= 1 u.?) + 10 septenarii.

1QU ^{1 1 1 1 1 1 1 1 1 1} ^{1 1 1 1 1} la m i k i i t e m u t PAR en tes l ----- V 4, 11

$$\text{SA} \text{-----} \text{GUO} \quad 12$$

3A _____ **13**

PATERK _____ 14a

6UEN D ^{i d i} //////I _____ 15

$\frac{P}{\pi} \frac{U}{U} \frac{U}{U}$

8/111 _____ 17

9QU^{i d ? ? ?}////KUIUS_{o o o o o}_____18a

10 <https://www.cambridge.org/core> [IP address: 193.50.135.120] on 01 Nov 2019 at 10:00:00, subject to the Cambridge Core terms of use, available at <https://www.cambridge.org/core/terms>. <https://doi.org/10.1017/9781315344235.008> 18b

$$\text{UN UN CEDEPOL} \overset{d}{\underset{\circ}{\underset{\circ}{\circ}}} \overset{e}{\underset{\circ}{\underset{\circ}{\circ}}} \overset{?}{M} \text{---} \text{---} \text{---} \overset{?}{R} \overset{?}{R} \overset{?}{E} \overset{?}{D} \overset{?}{I} \overset{?}{S} \overset{?}{S} \overset{?}{E} \overset{?}{M} \overset{?}{E}$$

^{b u}
^{a m k e}
12 QUASIPERNE // L GIO ————— OCARIER 27
 ° ° ° ° ° ° ° ° ° ° ° ° ° °

13 | S E G O S U M ^{± e} O M ^{p e} D I B ————— E U I O R F I L I U S 28

14 AIQ·KUICGRAULOR^{3.6}—RU^(o)SCERTUSIPRINCIPI¹OID¹PRAEOR¹
 15 TIER^{1 1 1 1}
 29

16 FAMUSIN ^{tr} OUTACCERSATUR FABER utistascompede S 30

17 TIBI ADI MAM KUI CDEM QUOI PECU¹¹ /// NIKI EST RECTE FECERIS 31

18 Cat.

19S^{p o c}//////TAIORESADPUDICOSMORESFACIAKAECFABULAEST 1

De pagina interiore nihil fere mihi quattuor margines supersunt. 2 tres ultimae litterae incertissimae sunt; tamen uersus non uidetur in IGO exiisse. 9 spatium quod inter QU et KUIUS intercedit, ad ID, non ad IN litteras capessendas sufficit.

1		Cat. 2?
2	ⁿ C	3
3		4?
4		5?
5	[?] U	6
6		7?
7		8?
8		
9		
10		
11		
12		
13	[?] CA	
14		
15	[?] INCIP	
16		
17		
18		
19		
20		
21		
22		
23		
24		
25		
26		
27		
28		
29		
30		
31		
32		
33		
34		
35		
36		
37		
38		
39		
40		
41		
42		
43		
44		
45		
46		
47		
48		
49		
50		
51		
52		
53		
54		
55		
56		
57		
58		
59		
60		
61		
62		
63		
64		
65		
66		
67		
68		
69		
70		
71		
72		
73		
74		
75		
76		
77		
78		
79		
80		
81		
82		
83		
84		
85		
86		
87		
88		
89		
90		
91		
92		
93		
94		
95		
96		
97		
98		
99		
100		

De pagina exteriori nihil fere nisi quattuor margines supersunt. titulo haec pagina, ut in fine fabulae, caruit. 14. 16. 18 atramento scripti non erant. 15 sub finem uidetur fere paulo commodius de CURCULIO quam de CASINA lectione cogitari posse. In margine inferiore nullus quaternionis numerus apparuit.

Folia QV. XXI, 7. 8 et quaterniones XXII. XXIII. XXIV tota nec non folia QV. XXV, 1. 2 perierunt, in quibus Curculio fabula et prologi in Casinam uu. 1—37 perscripti uidentur fuisse. quodsi prologi in Casinam initio folium QV. XXV, 2 (= 194) ita expletum fuisse probabile est, ut in priore eius pagina titulus (PROLOGUS, = 1 uers.) + uu. 1—18, in posteriore uersus prologi 19—37 extarent, etiamsi didascalia Casinae folium QV. XXV, 1^{um} occupatum fuisse coniecimus, minor tamen est uersuum numerus, ex quibus Curculio in Palatinis constat, quam quo 26 foliorum spatium expleatur. aut igitur pro XXIII^o quaternionis binionem in cod. fuisse aut minus lacunosam fuisse Curculionem in Ambrosiano quam in Palatinis statuendum est.

1 ^a QU ^{i a m i k i l i t e m u t} PAR ^{o n t o s} L	V 4, 11 1008
2 ^a SA ^o GUO ^o	12 1009
3 ^a A ^o	13 1010
4 ^a PATERK ^{o o o o}	14 ^a 1011 ^a
5	14 ^b 1011 ^b
6 ^a UEN D ^{i d i} I	15 1012
7 ^a P ^a UUL ^o	16 1013
8 ^a ILL ^o	17 1014
9 ^a QU ^{i d i} KUIUS ^{o o o o}	18 ^a 1015 ^a
10	18 ^b 1015 ^b
11 ^a N U N C E D E P O L ^{d e} M ^o R R E D I S S E M E ^{o o o o o o o o}	26 1023
12 ^a Q U A S I P E R N E ^{b u} L ^{a m k e} G I O ^{o o o} O C A R I E R ^{o o o o o o o o}	27 1024
13 ^a I S E G O S U M ^o O M ^{p e} D I B ^{o o o} E U I O R F I L I U S ^{o o o o o o o o}	28 1025
14 ^a A I Q K U I C G R A U I O R ^{o o o o} R U U S C E R I U S P R I N C I P I O I D P R A E O R ^{o o o o o o o o o o o o o o o o o o}	
15	29 1026
16 ^a E A M U S I N ^{t r} O U I A C C E R S A T U R F A B E R ^{u t i s t a s c o m p e d e} S ^o	30 1027
17 ^a I B I A D I M A M K U I C D E M Q U O I P E C U ⁱ N I K I L E S T R E C T E F E C E R I S ^{o o o o}	31 1028
18	Caterua
19 ^a S ^{p o} C I A I O R E S A D P U D I C O S M O R E S F A C I A K A E C F A B U L A E S T ^{o o o o o o o o o o o o o o}	1 1029

De pagina interiore nihil fere nisi quattuor margines supersunt. 2 tres ultimae litterae incertissimae sunt; tamen versus non uidetur in IGO exiisse. 5 initium huius versus scriptura vacuum fuisse constat. 9 spatium, quod inter QU et KUIUS intercedit, ad ID, non ad IN litteras capessendas sufficit. 10 initium huius versus scriptura vacuum fuisse constat. 11 littera ab exitu octava nullo modo U fuit. 12 in fine ante OCARIER foramine hausta sunt omnia neque quidquam ibi de litteris REMU superest.

fol. 167^a?
(220)

QV. XXI, 7^a?

1		Cat. 2? 1030
2	^{n o} C o	3 1031
3		4? 1032
4		5? 1033
5	[?] U o	6 1034
6		7? 1035
7		8? 1036
8		
9		
10		////////////////////
11	////////////////////	////////////////////
12	////////////////////	////////////////////
13	[?] C A o o	
14		
15	[?] I N C I P o o o o o	////////////////////
16		
17		FELICITER o . . . o o
18		
19	7 7 7 7 7 7 7 7 7 7 7 7 7	

De pagina exteriori nihil fere nisi quattuor margines supersunt. titulo haec pagina, ut in fine fabulae, caruit. uersus 14. 16. 18 atramento scripti non erant. 15 sub finem uidetur paulo commodius de CURCU(L)IO quam de CASINA lectione cogitari posse. In margine inferiore nullus quaternionis numerus extat.

Folium QV. XXI, 8 et quaterniones XXII. XXIII. XXIII toti et folia QV. XXV, 1. 2 perierunt, in quibus Curculio fabula et prologi in Casinam uersus 1—37 perscripti uidentur fuisse. quodsi prologi in Casinam uersibus 1—37 folium QV. XXV, 2 (= 194) ita occupatum fuisse probabile est, ut in priore eius pagina titulus (PROLOGUS, = 1 uers.) + uu. 1—18, in posteriore uersus prologi 19—37 extarent, etiamsi didascalia Casinae folium QV. XXV, 1^{um} occupatum fuisse conieceris, minor tamen est uersuum numerus, ex quibus Curculio in codicibus Palatinis constat, quam quo 25 foliorum spatium expleatur. itaque aut pro XXIII^o quaternione binionem (uel, si didascalia Curculionis unum folium occupabat, fortasse ternionem) in codice rescripto fuisse aut minus lacunosam fuisse Curculionem fabulam in codice Ambrosiano quam in Palatinis statuendum est.

1	I M M O K E R C I E U E R O I N I E C I O N E Q U I D M E N T I A R	Cas. prol. 38
2	I S S E R U U S S E D A B K I N C A N N O S F A C T U M E S I S E D E C I M	39
3	Q U O M C O N S P I C A T U S I P R I M U L O C R E P U S C U L O	40
4	P U E L L A M E X P O N I A D I T E X T E M P L O A D M U L I E R E M	41
5	Q U A E I L L A M E X P O N E B A T O R A T U E A M D E I S I B I	42
6	E X O R A T A U F E R I D E I U L I T R E C T A D O M U M	43
7	D A T E R A E S U A E O R A T U E A M C U R E T E D U C E I	44
8	E R A F E C I T E D U C A U I T M A G N A I N D U S T R I A	45
9	Q U A S I E S S E T E X S E N A T A N O N M U L T O S E C U S	46
10	P O S T Q U A M E A A D O L E U I T A D E A M A E T A T E M U T U I R I S	47
11	P L A C E R E P O S S E T E A M P U E L L A M K I C S E N E X	48
12	A M A T E F F L I C T I M E I T E M C O N T R A F I L I U S	49
13	N U N C S I B I U T E R Q C O N T R A L E G I O N E S P A R A T	50
14	P A T E R Q F I L I U S Q C L A M A L T E R A L T E R U M	51
15	P A T E R A B L E G A U I T U I L I C U M Q U I P O S C E R E T	52
16	S I B I I S T A N C U X O R E M I S S P E R A T S I E I S I T D A T A	53
17	S I B I F O R E P A R A T A S C L A M U X O R E E X C U B I A S F O R I S	54
18	F I L I U S I S A U T E M A R M I G E R U M A D L E G A T S U U M	55
19	Q U I S I B I E A M U X O R E M P O S C A T S C I T S I I D I M P E T R E T	56

Pagina interior et integerrima et lectu facillima est. titulo ut in prologo Pseudo-Plautino caruit. 3 pro 12^a et 11^a ab exitu litteris paulo minus probabiliter de unico M cogites. 18 decima ab exitu littera nullo modo L fuit.

Ceterum idem contextus, qui in hac pagina legitur, eadem manu exaratus etiam in eo folio extabat, quod nunc quaternionis LXXXVIⁱ initium facit (i. e. fol. 681^r), sed postea abluendo deletus est; foliumque ad Stichi Plautinae argumentum et didascaliam describenda adhibitum est; de qua re cf. praefatio.

1	FUTURUM QUODAMATI INTRAPRAESEPISSUAS	prol. 57
2	SENISUXORSEN SITUIRUM AMORIOPERAM DARE	58
3	PROPTEREAUNA CONSENTITCUM FILIO	59
4	ILLEAUTEMPOTQUAM FILIUM SENSITSUUM	60
5	EANDEMILLAMAMAREETESSEIMPEDIMENTOSIBI	61
6	KINCADULESCENTEMPEREGR ^(a) ABLEGATPATER	6
7	SCIENSEIMATERDATOPERAMADSENTITAMEN	6
8	ISNEEXSPECTETISKODIEINKACCOMOEDIA	6
9	INURBEMNONREDIBITPLAUTUSNOLUIT	6
10	PONTEMINTERRUPITQUIERATITINERE	6
11	SUNIKICIN TERSEQUOSNUNCREDODICERE	6
12	QUAESOKEROLEQUIDISTUCESISERUILESNUPTIAE	6
13	SERUINUXOREMDUCENTIAUIPOSCENTISIBI	6
14	NOUUMATIULERUNITUODFIINUSQUAMGENTIUM	6
15	ATEGOATOIDFIERIINGRAECIAETICARIKAGINI	6
16	EIKICINNOSTRATERRAINAPULIA	6
17	MAIORIQ. OPEREIBISERUILESNUPTIAE	6
18	QUAMLIBERALISETIAMCURARISOLENT	6
19	IDNIFITMECUMPIGNUSSIQUEUISUULIDATO	6

Pagina exterior et integerrima et lectu facillima est. titulo ut in prologo Pseudo-Plautino caruit. 7 littera ab exitu 11^a D, non B fuit. 8 EXSPECTETIS, non EXSSPECTETIS scriptum erat. 16 post APULIA numquam quidquam scriptum erat.

1	INURNAMMULSIPOENUSDUMIUDEXSIET	prol. 76
2	UELGRAECUSADEOUELMEACAUSAAPULUS	77
3	QUIDNUNCNLIKLAGITISSENTIONEMOSITIT	78
4	REUORTIARADILLAMPUELLAMEXPOSITICIAM	79
5	QUAMSERUISUMMAUISIBIUXOREMEXPETUNT	80
6	EAINUENIETURETPUDICAETLIBERA	81
7	INGENUAATKENIENSISNEQ·QUIDQUAMSTUP	82
8	FACIETPROFECTOINKACQUIDEMCOMOEDIA	83
9	MOXKERCLEUEROPOSTIRANSACIAMFABULAM	84
10	ARGENTIUMSIQUISDEDERITUTEGOSUSPICOR	85
11	ULTROIIBIINUPIUMNONMANEBITAUSPICES	86
12	IANTUMESTUALETEBENEREMGERITEUINCITE	87
13	UIRITUEUERAQUODFECISTISANTIDAC	88
14		
15		
16		
17		
18		
19		

Pagina exterior facile legitur. titulo ut in prologo Pseudo-Plautino caruit. versus 14. 15. 16. 17. 18. 19 scriptura vacant.

1	OLYMPPIO CKALINUS	I
2		
3	NON MIKILICERE MEAM REMMESOLUM UTUOLO	1
4	LOQUIATQ. COGITARE SIN ET EDARBITRO	2
5	QUID TU MALUM ME SEQUERE + QUI ACERTUM EST MIKI	3
6	QUASIUMBRA QUOQUOTUI BEISTESEM PERSEQUI	4
7	QUINEDEPOLETIAM SI IN CRUCEM UISERE	
8	SEQUI DECRETUM S IDEKINCCONICITOCERUM	
9	POSSIS NENECLAMMESUTELISTUIS	
10	PRAERIPERECASINAM UXOREM PROINDEUTPOSTULAS	
11	QUID TIBI NEGOTIUM EST MECUM + QUIDAISIMPUDENS	
12	QUID INURBERE PTASU ILICEKAUDMAGNIPRETI?	1
13	LUBEI + QUIN RURI[^(c)] ESIN PRAEFECTURATUA	
14	QUIN POTIUS QUOD LEGATUM EST TIBI NEGOTIUM	
15	ID CURASATQ. URBANIS REBUS IEAPSTINES	
16	KUCMIKI UENISTIS PONSAMPRAEREPTUM MEAM	
17	ABIRUSABIDI RECTUSTUAM INPROVINCIAM	
18	CKALINENON SUM OBLITUS OFFICIUM MEUM	
19	PRAEFECIRURI RECTE QUI CURET AMEN	

Pagina interior facile legitur. 12 in fine aut PRETI aut PRETH scriptum erat.

1	EGOK ^(o) UCQUODUENIINURBEM [?] SIIMPETRAUERO	I, 18
2	UXOREMUT [?] ISIAM [?] DUCAM [?] QUAM [?] IUDEPER////////	19
3	BELLAMETIENELLAMCASINAMCONSERUAMTUAM	20
4	QUANDO////////MECUMRUSUXOREMABDUXERO	21
5	RUR ¹¹ ////NCUBABOUSQ [?] INPRAEFFECTURAMEA	22
6	TUNILLAM [?] DUCA [?] SKERCIE [?] ME [?] SUSPENDIO	23
7	QUAM [?] IUEIUS [?] POTIOR [?] FIASSATIS [?] ESI [?] MORIUM	24
8	MEAPRAEDASTILLAPROINTU [?] ////INIAQUEUMINDUAS	25
9	EXS [?] OTERCUI [?] ILINO [?] EFOSSE [?] IUA [?] ILLAEC [?] PRAEDASIT	26
10	SCIESKOCITA [?] ////////EUAETIBI [?] QUOTIEMODIS	27
11	SIUIUOKABEBOINN [?] UPTIISMISERUMMEIS	28
12	QUIDTUMIKIFACIES+EGONEQUIDFACIAMTIBI	29
13	PRIMUMOMNIUMKUICLUCEBISNOUAEN [?] UPTAEFACEM	30
14	POSTILLAUISEMPERIMPROBUSNIKILIQUE [?] SIS	31
15	POSTIDLOCARUMQUANDOADUILLAM [?] UENERIS	32
16	DABITURTIBIAMFORAUNAETUNASEMITA [?]	33
17	FONSUNUSUNUMAKENUMEIOCTODOLIA	34
18	QUAENISIERUNISEMPERPLENAEGO [?] TEI [?] MPLEBOFLAGRIS	35
19	ITATEAGGERUNDACURUUMAQUAFACIAMPROBE	36

Pagina interior etsi fere cribri in modum lacera facile tamen legitur. 9 parua fenestra, quae inter 3^{am} et 4^{am} litteras hiat, ipsi membranario debetur. 9 littera 7^a C, non Q fuit.

1	UIPOSTILEN APOSSIT ^(a) TEXTEFIERI	L, 37
2	POSTAUTEMRURIN ⁱ ITUACERUUM ^{e d o t} RI ⁱ ////////	38
3	AUTQUASILUMBRI ^{o u} ////////STERRAMQUODIEPOSTU ⁱ ////////	39
4	GUSTAREQUIC ^(u) QUAMNUMQUAM ^{e d e p o l} ////////IEIU ^{i u} ////////M	40
5	INUNUMSTAEQUEATQ ^{at} EGOTIERURIRE ^{i b} D ⁱ ////////Q	41
6	POSTIDQUOMLASSUSFUERISEIFA MEL ⁱ ////////US	42
7	NOCTUUTCONDIGN ⁱ ETECUBESCURABIT ^{u r} ////////	43
8	QUIDFACIES ^(u) NONCLUDEREINFENESTRAFIRMITER	44
9	UNDEKAUSCULTAREPOSSISQUOMEGOILLAC ^o MAUSCULER	45
10	QUOMMIKILLADICEIMIANIMULEM ⁱ IOLYMPPIO	46
11	MEAUITAMEAMEILLAMEAFESTIUITAS	47
12	SINETUOSOCELLOSDEOSCULERUOLUPIASMEA	48
13	SINEUEROAMARITEMEUSFESTUSDIES	49
14	MEUSPULLUSPASSERMEACOLUMBAMILEPUS	50
15	QUOMMIKIKAECDICENTURDICIATUMIUFURCIFER	51
16	QUASIMUSINMEDIOPARIEIEUERSAUERE	52
17	NUNCNETUTEMIKIRESPONDEREPOSTULES	53
18	ABEOINTROTAEDITUISERMONIS ⁱ TESEQUOR	54
19	KICQUIDEMPOLCERTONIKILAGESSINEMEDARBITRO	55

Pagina exterior etsi fere cribi in modum lacera maximam tamen partem non difficulter legitur. 9 littera 5^a K, non TU fuit. 9 fenestra, quae ante 9am ab exitu litteram hiat, ipsi membranario debetur; cf. paginam praecedentem (u. 9). 9 in fine ILLAMAUSCULER, non ILLANCDEOSCULER scriptum erat. 14 paenultima littera U, non O fuit. 16 in fine nihil amplius scriptum erat.

1	CLEOSTRA ⁱ TE ⁱ PARDALISCE ⁽ⁱ⁾	II, 1
2		
3	OBSIGNATE CELLAS REFERT ANULUM AD ME	1
4	EGOKUCITRANSEO IN PROXIMUM AD MEAM VICINIAM	2
5	UIRSI QUID UOLET ME FACITE KIN CACCERSATIS	3
6	PRANDIUM IUSSERAT SENEX SIBI PARARI + ST	4
7	TACEATQ. AB INEQUO PARONEQ. KODIE COQUETUR	5
8	QUANDO IS MIKIE FILIOSUO ADUERSATUR	6
9	ANIMIA MORISQ. CAUSASUI	7
10	FLAGITIUM ILLUD KOMINISEGO ILLUM FAMEGO ILLUM SITE	8
11	MALEDICTIS MALEFACTIS MAIOREM ULCISCAR	9
12	EGOPOLILLUM PROBE IN COMMODIS DICTIS ANGAM	10
13	FACIAM UT PRO INDEUTES DIGNAMUITAM COLAT	11 + 12 ^a
14	ACKERUNT SPABULUM	12 ^b
15	FLAGITIUM PERSEQUENTEM	12 ^c + 13 ^a
16	SI ABULUM NEQUITIAE	13 ^b
17	NUNC KUC MEAS FORTUNA SEOQUESTUM ADUICINAM	13 ^c + 14
18	SED FORIS CONCREPUIT ATQ. IPSA ECCA EGREDITUR	15
19	NON PERTEMPIUS ITER KUC MIKI INCEPI	16

Pagina exterior facillime legitur. 1 littera 10^a nullo modo A fuit. 6 et 18 in fine nihil amplius scriptum erat.

1

II, 2

2 SEQUIMINICOMITESINPROXUMUMMEKUCKEUSUOSECQUIS

3 KAECQUAELOQUORAUDIIT 1 + 2^a

4 EGOKICEROUIRSIAUIQUISPIAMQUAERET 2^b + 3^a

5 NAMUBIDOMISOLASUMSOPORMANUSCALUITUR 3^b + 4^a

6 IUSSINCOLUMFERRI⁽⁹⁾MIKI+MYRRKINASALUE 5^a + 6^a

7 SALUEMECASTORSEDQUIDIUESTRI⁽⁹⁾STISAMABO 6^b

8 ITASOLENTOMNESQUAESUNIMALE⁽⁹⁾NUPTAE 7

9 DOMIETFOR⁽⁹⁾SAEGREQUODSITSATISSEMPEREST 8

10 NAMEGOIBAMADIE+EIPOLEGOISTUCADIE 9^a

11 SEDQUIDESTQUODIUONUNCANIMOAEGR⁽⁹⁾EST 9^b + 10

12 NAMQUODIIBIESTAEGREIDEMMIKIESIDIUIDIAE⁽⁹⁾ 10^b + 11

13 CREDOECASTORNAMUICINAMNEMINEMAMOMERITOMA

14 GISQUAMIENTECQUAI⁽⁹⁾NPLURASINT 11^b + 12 + 1

15 MIKIQUEAE⁽⁹⁾GOUEIM 13^b

16 AMOTEATQISTUCEXPETOSCIREQUIDS⁽⁹⁾IT+UIR 14^a

17 PESSUMISMEMODISDE⁽⁹⁾SPICATURDOMI 14^b + 1

18 KEM+QUIDEST+DICIDEMNAMPOLKAUSATIS⁽⁹⁾MEOCORDE 17

19 ACC⁽⁹⁾EPIQUERELLASTUASOP⁽⁹⁾SECRE 18

Pagina interior, si a pallore nonnullarum litterarum recesseris, facile legitur. 1 hic uersus scriptura uacat. 4 paenultima littera E, non I erat. 16 et 17 in fine nihil amplius scriptum erat.

Folia QV. XXV, 7. 8 (= 199. 200) et totus quaternio XXVI perierunt i. e. 380 uersus, pro quibus in Palatinis uu. II. 2, 19 – III 2, 4 leguntur, quibus simile fere spatium occupatum fuisse probabile est.

1	LIBERILLOCIPOTESTASSITUETULISUERBECIBUS	III 2, 5
2	SEDECCUMEGREDITURSENATICOLUMENPRAESIDIUMPOPL////////	6
3	MEUSVICINUSMEQUIROQUILIBERUMMPRAEKIBETLOCUM	7
4	NECASTORUILISEMPIUSMODIUSQUIUENI////ALIS	8
5	ALCESIMUS CLEOSTRATA	
6		
7	MIRORKUCIAMNONARCESSIINPROXUMUMUXOREMMEA	9
8	QUAEIAMDUDUMSARCESSAIUROR////////AEXSPECTA////////I	10
9	SEDE////AM////INORARCESSITSAUECLEOSTRATA*ETTUALCESIME	11
10	UBITUAUXOR*INTUSILLAMTESISEARCESSASMANET	12
11	NAMIUUSUIRMEORAUITUTEAMISTUCADIEADIUTUMMITTERET	13
12	UINUOCEM*SINTEAMITINOLOSI OCCUPATAEST*OTIUMEST	14
13	NIKILMORORMOLESTAEIESSEN OLOPOSTICONUENERO	15
14	NONORNATISISTIAPUDUOSNUPTIAS*ORNOETPARO	16
15	NONERGOOPUSESTADIUTRICESATISDOMISTU////NUPTIAE	17
16	FUERINTIUMISTIAMCONUENIBONUNCUALEATQ*ISTIANCIUBE	18
17	QUIDEGONUNCFACIAMFLAGITIUMMAXUMUMFECIMISER	19
18	PROPTEROPERA MILLIUSIRQUIIMPROBIEDENTULI	20
19	QUIKOCMIKICONTRAXITOPERAMUXORISPOLICEORFORAS	21

* Pagina interior propter scripturae pallorem difficulter legitur. 5 ultima littera A, non E fuit. 11 ultima littera T, non M fuit. 18 in fine nihil amplius scriptum erat.

1	FUTURUM QUODAMATI INTRAPRAESEPISSUAS	prol. 57
2	SENISUXORSEN SITUIRUM AMORIOPERAM DARE	58
3	PROPTEREAUNA CONSENTIICUM FILIO	59
4	ILLEAUTEM POSTQUAM FILIUM SENSITSUUM	60
5	EANDEMILLAM AREETESSEIMPEDIMENTOSIBI	61
6	KINCADULESCENTEMPEREGR ^o ABLEGATPATER	62
7	SCIENSEIMATERDATOPERAMADSENTIAMEN	63
8	ISNEEXSPECTETISKODIEINKACCOMOEDIA	64
9	INURBEMNONREDIBITPLAUTUSNOLUIT	65
10	PONTEMINTERRUPITQUIERAT ⁱ ITINERE	66
11	SUNIKICIN TERSEQUOSNUNC CREDODICERE	67
12	QUAESOKERCLEQUIDISTUCESISERUILESNUPTIAE	68
13	SERUINUXOREMDUCENTAUPOSCENTISIBI	69
14	NOUUMATIULERUNITUODFIINUSQUAMGENTIUM	70
15	ATEGOAIOIDFIERIINGRAECIAETICARTKAGINI	71
16	EIKICIN NOSTRATERRAIN APULIA	72
17	MAIORIQ ⁱ OPEREIBISERUILESNUPTIAE	73
18	QUAMLIBERALESETIAMCURARISOLENT	74
19	IDNIFITMECUMPIG NUSSIQUI SUULIDATO	75

Pagina exterior et integerrima et lectu facillima est. titulo ut in prologo Pseudo-Plantino caruit. 7 littera ab exitu 11^a D, non B fuit. 8 EXSPECTETIS, non EXSSPECTETIS scriptum erat. 16 post APULIA numquam quidquam scriptum erat.

1	INURNAMMULSIPOENUSDUMIUDEXSIEI	prol. 76
2	UELGRAECUSADEOUELMEACAUSAAPULUS	77
3	QUIDNUNCNIKILAGITISSENTIONEMOSITII	78
4	REUORTIARADILLAMPUELLAMEXPOSITICIAM	79
5	QUAMSERUISUMMAUISIBIUXOREMEXPEIUNI	80
6	EAINUENIETUREIPUDICAETLIBERA	81
7	INGENUAAIKENIENSISNEQ·QUIDQUAMSTUP////////	82
8	FACIETPROFECTIOIN KACQUIDEMCOMOEDIA	83
9	MOXKERCLEUEROPOSTIRANSACIAMFABULAM	84
10	ARGENTUMSIQUISDEDERITU EGOSUSPICOR	85
11	ULTIROIBIINUPTUMNONMANEBITAUSPICES	86
12	IANTUMESTUALETEBENEREMGERITEUINCITE	87
13	UIRITUEUERAQUODFECISTISANTIDAC	88

14

15

16

17

18

19

Pagina exterior facile legitur. titulo ut in prologo Pseudo-Plautino caruit. versus 14. 15. 16. 17. 18. 19 scriptura vacant.

1	ITUATQ·ACCERSEILLA MEGO IN TUSQUODFACTUSTOPUS	III 3, 24
2	UOLO ACCURARE MIUIR+PROPERA ERGO+LICET	25
3	IAMPOLLEGOKUICALIQUEMINPECTUSINICIAMMETUM	26
4	MISERRUM M KODIEGOKUNCKABEBOAMASIUM	27
5	ALCESIMUS LYSIDAMUS	III 4
6		
7	UISOKUCAMATORSI AFOROREDIIDOMUM	1
8	QUIMEATQ·UXOREMIUDIFICATUSTILARUA	2
9	SEDECCUM ANTEAEDISADIEKERCEIBAMCOMMODUM	3
10	EIKERCIEGOADIEQUIDAISUIRMINIMIPRETI	4
11	QUIDTIBIMANDAUQUIDIECUMORAUI+Q////DEST	5
12	UIBENEUCIUASAEDISFECISTI MIKI	6
13	UITRADUXISTI KUCADNOSUXOREMTUAM	7
14	SATINPROPTERTEPEREOEGOATQ·OCCASIO	8
15	QUINIUSUSPENDISTI ENEM////UI EDIXERAS	9
16	TUAM ACCERSITURAME////EUXOREM UXOREM MEAM	1
17	ERGO ACCERSUISSE AIT SESE EDIXISSE TE	1
18	EA MNONMISSURUM QUINEAPSALIROMIKI	1
19	NEGAUITEIUSOPERAM SEMORARI ER	

Pagina interior facile legitur. 1 littera ab exitu 7^a U, non O fuit. 10 prima littera E, non A fuit. 18 littera ab exitu 9^a A, non U fuit.

1	EGOKU ^(o) CQUODUENIINURBEM [?] SIIMPETRAUERO	I, 18
2	UXOREM [?] UI [?] ISIAM [?] DUCAM [?] QUAM [?] TU [?] DEPER ^{////}	19
3	BELLAM [?] EITENELLAM [?] CASINAM [?] CONSERUAM [?] TUAM	20
4	QUANDO ^{////} M [?] ECUM [?] RUSUXOREM [?] ABDUXERO	21
5	RUR ^{////} NCUBABOUSQ [?] INPRAEFECTURA [?] MEA	22
6	TUNILLAM [?] DUCA [?] SKERCLEM [?] SUSPENDIO	23
7	QUAM [?] TU [?] EIUS [?] POTIOR [?] FIASSATISE [?] STMORTUUM	24
8	MEAPRAEDAS [?] ILLAPROINTU ^{////} INLAQUEUM [?] INDUAS	25
9	EXS ^o TERCUI [?] INOE [?] FOSS [?] ETUA [?] ILLAEC [?] PRAEDASIT	26
10	SCIESKOCITA ^{////} EU [?] AETIBI [?] QUOTIEMODIS	27
11	SIUIUOKABEBO [?] INN [?] UPTIISM [?] ISERUM [?] MEIS	28
12	QUIDIUM [?] IKIFACIES [?] EGONE [?] EQUIDFACIAM [?] TIBI	29
13	PRIMUM [?] OMNIUM [?] KUICLUCEBIS [?] NOUAEN [?] UPTAEFACEM	30
14	POSTILLAU [?] ISEMPERIM [?] PROBUS [?] NIKILIQUE [?] SIS	31
15	POSTIDLOCARUM [?] QUANDO [?] ADUILLAM [?] UENERIS	32
16	DABITUR [?] TIBIAM [?] FORAUN [?] AETIUN [?] ASEMITA	33
17	FONSUNUSUNUM [?] AKENUME [?] IOCTODOLIA	34
18	QUAENISIERUN [?] TISEMP [?] PERPLEN [?] AEGOTEI [?] MPLEBOFLAGRIS	35
19	ITATEAGGERUNDACURUUMAQUAFACIAM [?] PROBE	36

Pagina interior etsi fere cribri in modum lacera facile tamen legitur. 9 parua fenestra, quas inter 3am et 4am litteras hiat, ipsi membranario debetur. 9 littera 7^a C, non Q fuit.

1	UIPOSTILEN APOSSIT ^(a) EXTEFIERI	L, 37
2	POSTAUTEM RURI ⁿ N ⁱ ITUACERUUM ⁱ RI ⁱ ////	38
3	AUIQUASILUMBRI ⁱ ////SIERRAMQUODIEPOSTU ⁱ ////	39
4	GUSTAREQUI ^(d) CQUAMNUMQUAM ⁱ ////IEIU ⁱ ////M	40
5	INUNUMSTAEQUEATQ ⁱ EGOTERURIRE ⁱ D ⁱ ////Q	41
6	POSTIDQUOMLIASSUSFUERISEFAME ⁱ LI ⁱ US	42
7	NOCTUUITCONDIGNETECUBESCURABIT ⁱ	43
8	QUIDFACIES ⁽ⁿ⁾ NONCLUDEREINFENESTRAFIRMITER	44
9	UNDEKAUSCULTAREPOSSISQUOMEGOILLACMAUSCULER	45
10	QUOMMIKILLADICETMIANIMULEMIOLYMPPIO	46
11	MEAUITAMEAMELILLA MEAFESTIUITAS	47
12	SINETUOSOCELLOSDEOSCULERUOLUPTASMEA	48
13	SINEUEROAMARITEMEUSFESTUSDIES	49
14	MEUSPULLUSPASSERMEACOLUMBAMILEPUS	50
15	QUOMMIKIKAECDICENTURDICIATUMIUFURCIFER	51
16	QUASIMUSINMEDIOPARIETEUERSAURE	52
17	NUNCNETUEMIKIRESPONDEREPOSTULES	53
18	ABEOINTROIAEDETUISERMONIS ⁱ TESEQUOR	54
19	KICQUIDEMPOLCERTONIKILAGESSINEMEDARBITRO	55

Pagina exterior etsi fere cribi in modum lacera maximam tamen partem non difficulter legitur. 9 littera 5^a K, non TU fuit. 9 fenestra, quae ante 9^{am} ab exitu litteram hiat, ipsi membranario debetur; cf. paginam praecedentem (u. 9). 9 in fine ILLAMAUSCULER, non ILLANDEOSCULER scriptum erat. 14 paenultima littera U, non O fuit. 16 in fine nihil amplius scriptum erat.

1	CLEOSTRATĒ ⁱ PARDALISCE ⁽ⁱ⁾	II, 1
2		
3	OBSIGNATE CELLAS REFERT EANULUM AD ME	1
4	EGOKUCIRANSE OIN PROXUMUM AD MEAM VICINIAM	2
5	UIRSI QUID UOLET ME FACITE KIN CACCERSATIS	3
6	PRANDIUM IUSSE RATI SENEX SIBI PARARI + ST	4
7	IACEATQ. AB INEQUE PARONEQ. KODIE COQUETUR	5
8	QUANDO IS MIKIE FILIOSUO ADUERSATUR	6
9	ANIMIA MORISQ. CAUSASUI	7
10	FLAGITIUM ILLUD KOMINISEGOILLUM FAME EGOILLUM SITE	8
11	MALEDICTIS MALEFACTIS AMATOREM ULCISCAR	9
12	EGOPOLLUM PROBE INCOMMODIS DICTIS ANGAM	10
13	FACIAM UT PRO INDEUTESIDIGNAMUITAM COLAT	11 + 12 ^a
14	ACKERUNTISPABULUM	12 ^b
15	FLAGITIIPERSEQUENTEM	12 ^c + 13 ^a
16	STABULUM NEQUITIAE	13 ^b
17	NUNCKUC MEAS FORTUNASEOQUESTUM AD VICINIAM	13 ^c + 14
18	SEDFORIS CONCREPUITATQ. IPSA ECCE AGREDITUR	15
19	NON PERTEM PUSITER KUCMIKI INCEPI	16

1

II, 2

SEQUI MINICO MITESIN PROXUMUM MEKUCKEUSUOSECQUIS

KAECQUAELOQUORAUDI¹ 1 + 2^a

EGOKICEROUIRSIAUTQUISPIAMQUAERET 2^b + 3^a

NAMUBIDOMISOLASUMSOPORMANUSCALUITUR 3^b + 4^a

IUSSINCOLUMFERR⁽⁹⁾MIKI+MYRRKINASALUE 5^a + 6^a

SALUEMECASTORSEDQUIDIUESIRISTISAMABO 6^b

ITASOLENTOMNESQUAESUNIMALENUPTAE 7

DOMIETFOR⁽⁹⁾SAEGREQUODSITISATISSEMPEREST 8

NAMEGOIBAMADIE+EIPOLEGOISTIUCADIE 9^a

SEDQUIDESTQUODITUONUNCANIMOAEGRIST 9^b + 10^a

NAMQUODTIBIESTIAEGREIDEMMIKIESTIDIUIDIAE 10^b + 11^a

CREDOECASTORNAMUICINAMNEMINEMAMOMERITOMA

GISQUAMITENECQUAI^uNPLURASINI 11^b + 12 + 13^a

MIKIQUAEFGOUELIM 13^b

AMOIEATQ·ISTUCEXPETOSCIREQUIDSII+UIR 14^a

PESSUMISMEMODISDESPICATURDOMI 14^b + 15

KEM+QUIDEST+DICIDEMNAMPOLKAUSATISMEOCORDE 17

ACCEPIQUERELLASTUASOPSECRE 18

Pagina interior, si a pallore nonnullarum litterarum recesseris, facile legitur. 1 hic versus scriptura uacat. 4 paenultima littera E, non I erat. 16 et 17 in fine nihil amplius scriptum erat.

Folia QV. XXV, 7. 8 (= 199. 200) et totus quaternio XXVI perierunt i. e. 380 uersus, pro quibus in Palatinis uu. II. 2, 19 – III 2, 4 leguntur, quibus simile fere spatium occupatum fuisse probabile est.

1	LIBERILOCIPOTESTASSITUETULISUERBECIBUS	III 2, 5
2	SEDECCUMEGREDITURSENATICOLUMENPRAESIDIUMPOPL	6
3	MEUSVICINUSMEOUIROQUILIBERUMPRAEKIBETLOCUM	7
4	NECASTORUILISEMPIUSMODIUSQUIUENI	8
5	ALCESIMUS CLEOSTRAIA	
6		
7	MIRORKUCIAMNONARCESSIINPROXUMUMUXOREMMEA	9
8	QUAEIAMDUDUMSARCESSATUROR	10
9	SEDEIAMINORARCESSISALUECLEOSTRAIAETTUALCESIME	11
10	UBITUUAUXORINIUILLAMTESISEARCESSASMANEI	12
11	NAMIUUSUIRMEORAUITUEAMISTUCADIEADIUTUMMITTERET	13
12	UINUOCESINIEAMINOLOSI OCCUPATAESTOTIUMEST	14
13	NIKILMORORMOLESAEIESSEN OLOPOSTICONUENERO	15
14	NONORNATISISTIAPUDUOSNUPTIASORNOEIPARO	16
15	NONERGOOPUSESTADIUTRICE SATISDOMISTU	17
16	FUERINIUUMISTAMCONUENIBONUNCUALIATQISTIANCIUBE	18
17	QUIDEGONUNCFACIAMFLAGITIUMMAXUMUMFECIMISER	19
18	PROPTEROPERA MILLIUSIRQUIIMPROBIEDENTIULI	20
19	QUIKOCMIKICONTRAXIIOPERAMUXORISPOLICEORFORAS	21

* Pagina interior propter scripturae pallorem difficulter legitur. 5 ultima littera A, non E fuit. 11 ultima littera T, non M fuit. 18 in fine nihil amplius scriptum erat.

1	QUASICATILLATUM FLAGITIUM KOMINISQUIDIXITMIKI	III 2, 22
2	SUAMUXOREM KANCARCESSITURAMESSEASEEAMNEG////Mo	
3	RARIER	23
4	AIQ·EDEPOLMIRUM////SUBOLETIAMKOCKUICUICINAEEMAE	24
5	UERUMAUIEMALIEROUORSUMQUOEAMMECUMRATIONEM PUTO	25
6	SIQUIDEIUSESSEI ESSEI MECUM POSIULATIO	26
7	IB////NIROUISUBDUCAMNAUEMRUSUMINPULUINARIA	27
8	IAM////CESTI////LUDIFICATUS MISERIU FESTINANTISENES	28
9	NUNC EGO ILLUM NIKILIDECREPIUM MEUMUIRUMUENIATU ^{ELI}	29
10	UTEUM LUDIFICEMUICISSIMPOSTQUAMKUNCDELU ^S IALTERU	30
11	NAM EGO ALIQUIDCONIRAKERECUPIOLIIGIIINIEREOSDUOS	31
12	SEDECCUMINCEDITAIQUOMASPICIASTRISTEMFRUGICENSEAS	32
13	LYSIDAMUS CLEOSTRAIA	III 3
14		
15	STULTITIAMAGNAESI MEAQUIDEMSENTENTIA	1
16	KOMINEMAMAIOREMULLUMADFORUMPROCEDERE	2
17	INEUMDIEMQUOIQUODAMATI ^N MMUNDOSIET	3
18	SICUTE ^G OFECISTULIUSCONIRIUIDIEM	4
19	DUMASIOADUOCAIUSCUIDAMCOGNATIO MEO	5

Pagina exterior propter litterarum pallorem difficillime legitur. non multae litterae exciderunt. 1 littera 28^a I, non O fuit. 7 in fine nihil amplius scriptum erat. 17 pro litteris 12^a et 13^a de unico M non uidetur cogitari posse.

1	QUEM KERCLIEGOLITEM ADEOPERDIDISSEGAUDEO	III 3, 6
2	N ^u EMENEQUIQUAM SIBIKODIEADUOCAUERII	7
3	NAM MEOQUIDEM ANIMOQUIADUOCATOSADUOCET	
4	ROGITAREOPORIEPRIUSEITCONIARIER	8
5	ADSIINEEIANIMUSNECNEADSIIQUEMADUOCET	9
6	SINE ^u ADESSEEXANIMATIUMAMITIAIDOMUM	10
7	SEDUXOREMANTEADISECCAMEIMISEROMIKI	11
8	MEITUONENONSIISURDAAIQKAECAUDIUERIT	12
9	AUDIUIECASTORCUMMALOMAGNOTUO	13
10	ACCEDAMPROPIUSQUIDAGISMEAFESTIUITAS	14
11	CASTORPRAES ^u LABARIA M ⁿ EO ⁿ ATARES ^u	15
12	IKANCI ⁿ RADUXIADNOSUICINAMIUAM	16
13	QUAEIEADIUIAREI+ARC ^u SIUIUIUSSERAS	17
14	UERUMKICSODAL ^u UUSAMICUSOPTIUM ^u	18
15	NESCIOQUIDSESUFFLAUITUXORISUAE	19
16	NEGAUITPO ^u EQUON ^u SO ^u ITIERE	20
17	UITIUMITIBIISTUCMA ^u MESTIBLANDAESP ^u ARUM	21
18	NONMAIRONARUMOFFICIUMSISEDMERETRICIUM	22
19	UIRISALIENISMIUIRSUBBLANDIRIER	23

* Pagina exterior propter scripturae pallorem difficulter legitur. 4 in fine nihil amplius scriptum erat. 18 in fine nihil amplius scriptum fuisse uidetur.

1	ITUATQ ACCERSE ILLA MEGO INIUS QUOD FACTUS TOPUS	III 3, 24
2	VOLO ACCURARE MIUIR PROPERA ERGO LICET	25
3	IAM POLEGO KUICALI QUE MINPECTUS INICIAM MEIUM	26
4	MISERRUM M KODIE EGOKUNCKABEBOAM ASIUM	27
5	ALCESIMUS IYSIDAMUS	III 4
6		
7	UISOKUCAMAIORSIAFOROREDIIDOMUM	1
8	QUIMEATQ UXOREM LUDIFICATUS ILARUA	2
9	SEDECCUM ANTEAEDISADIEKERCLEIBAM COMMODUM	3
10	EIKERCLEEGOADIEQUIDAISUIRMINIMIPRETI	4
11	QUIDIIBIMANDAUIQUIDIECUMORAUI QDESI	5
12	UIBENEUOCIUASAEDISFECISTI MIKI	6
13	UITRADUXISTI KUCADNOSUXOREM IUAM	7
14	SATIN PROPTERIEPEREO EGATQ OCCASIO	8
15	QUINIUSUSPENDISTENEM UIEDIXERAS	9
16	IUAM ACCERSITURAME EUXOREM UXOREM MEAM	10
17	ERGO ACCERSIUISSEAITSESEEDIXISSETE	11
18	EAMNONMISSURUM QUINEAPSALITROMIKI	12
19	NEGAUITEIUS OPERAM SEMORARIER	13

Pagina interior facile legitur. 1 littera ab exitu 7^a U, non O fuit. 10 prima littera E, non A fuit. 18 littera ab exitu 9^a A, non U fuit.

1	QUINIUI MODOME CUM	III, 6 23 ^a
2	DOMUM AIPOIM ALUMMETUO	23 ^b
3	IUMODOPERSPICITO	23 ^c + 24 ^a
4	PRIOR ⁽⁶⁾ QUIDINIUSAGAIUR	24 ^b
5	IAMMIKIMEAUITA	24 ^c
6	IUAQUAMIIBICARAST	24 ^d + 25 ^a
7	UERUMIMODO+SITU	25 ^b
8	IUBESIMIBITURIECUM	25 ^c
9	PARDALISCA	III 1
10		
11	NECPOLEGONEMEAECREDONEQ·EGOO LYMPIAE	1
12	NEQ·USQUAMIUDOSTAMFESTIUOSFIE////////	2
13	QUAMKICINIUSFIUNILUDILUDIFICABILES	3
14	SENINOS////OEINOSIROOLYMPIONIUILICO	4
15	OMNESFESTINANTIINUSIOIIS////DIBUS	5
16	SENEXINCULINACIAMAIKOR////IURCOQUOS	6
17	QUINAGITISKODIEQUINDAIISSIQUIDDATIS	7
18	PROPERATECENAMESSECOCIAMOPORTUII	8
19	UILICUSISAUIEMCUMCORONACANDIDE	9

Pagina interior maximam partem non difficulter legitur, quamvis scriptura passim pallidior sit nec paucae litterae interciderint. 8 littera 7^a M, non N fuit.

* *Pagina exterior propter scripturae pallorem difficulter legitur.* 2 a CORMETU, non a CORMEUM incipibat. 3 in PERFUGI quam in PERFUGII exiisse paulo probabilius uidetur. 5 littera 21^a I, non E fuit. 7 littera ab exitu 16^a E, non I fuit. 10. 12. 13. 15 in fine nihil amplius scriptum erat.

1	IN SECTI TUO MNISDO ^{m i} PERAEDIS	III 5, 31 ^b
2	NECQUAEM QUAM PROPEADSE SIN ^{i t} ADIRE	31 ^c + 32 ^a
3	ITA OMNES SUB ARCISSUBLECTIS LATENTES	32 ^b + 33 ^a
4	MEU MUSSITANI OCCIDIT Q INIERII	33 ^b
5	QUID ILLI OBIECTUM S ^{t m} AL ^{i t} A M REPEN —	33 ^c + 34 ^a
6	IN SANIT SCELESTISSIMUM ME ^{i t} ECR —	34 ^b + 35 ^a
7	IMMO ^{i i i i i i i i} S ^{d i c t a} QUAEDIXIT KO ^{i t} —	35 ^b
8	ISTUCEXPETOS ^{i r o} QUID ^{d i x i t a} UDI	35 ^c + 36 ^a
9	PER OMNIS DE ^{i t} IDEASDE ^{i t} ERAUITSE	36 ^b + 37 ^a
10	OCCISURAMEU MKACNOCTEQUICUM CUBARE ^{i t}	37 ^b
11	MEN OCCIDEI ANQUIPPIAM ADIEAT INEI ^{i t} AK	38 ^a
12	QUIDCUMEA	38 ^b
13	NEGOTIIBIST PECCAUI	39 ^a
14	ILLUD DICERE UILICUM UOL ^{i t} M	39 ^b
15	SCIENS DEUIA IN SEMITAM DE ^{i t} G ^{r o} DERE	39 ^c + 40 ^a
16	NAM QUID MIKIMINATUR TIBI INFESTASOLIST	40 ^b + 41 ^a
17	PLUSQUAM CUIQUAM QUAM OBREM QU ^{i t} SEDESUXOREM	41 ^b + 42 ^a
18	OLYMPIONI	42 ^b
19	NEQ SEIUAMNECSUAMNEQ UIRIUIAM SINEREIN	42 ^c + 43 ^a

1	CRASINUM PROIOLI DUC MISSAS UIDICE M	III 5, 43 ^b +44 ^a
2	AB UICA BI PERI RCLEGO SER DIG	44 ^b
3	NEQ·ESTI Q·FUIT MESE NEXQUISQUA M A MAIOR	45 ^a
4	ADAEQ· MISER LUDO EG CFA	45 ^b +46 ^a
5	NAM QU FACIA X AKU L	46 ^b +47 ^a
6	ERA Q·KAEC DOLU MEX PROXU MOKUN UIERUN I	47 ^b
7	EGOKUN ISSASU MIUDERE US DALIS	48 ^a
8	QU IDEST·ESTI·QU IDEST·Q UO QUIRERE EXIE	48 ^b +49 ^a
9	MOR FFERS MIK AIU FFERS R M SED	49 ^b +50 ^a
10	ETIAM NEKABE IN UNCCAS L UM	50 ^b +51 ^a
11	KABE SED DUOS·QU ID DUOS·AL OIE	51 ^b
12	OCCISURAMA IAL RO LICUM KODIE	51 ^c +52 ^a
13	OCCISSIMUSSU MO QUI UI UN I	52 ^b
14	LORICA NDUAM MIKIOP M EOPINO	53 ^a
15	QUIDUXORME ANON ADITAIQ·ADEMI	53 ^b +54 ^a
16	NEMO AUDEI PRO ACCEDERE·EXO I·ORAI	54 ^b +55 ^a
17	NEGAI PONERE ALIOMODO UILLO PRO FECTO	55 ^b
18	NISI SE SCIATUI LICONON DATUMIRI	56 ^a
19	AIQUI IN GRA ISQUI ANON UULINUBE ODIE	56 ^b +57 ^a

* Pagina interior cribri in modum lacera non facile legitur.

1	NUM QUAM N ^(o) ONEGO ^{i d p e r p o t} REM QUOD CO ^{i d p e r p o t}	III 5, 57 ^b
2	UINUBAIMIKI ^[c] UDQU ^{i d} EM DICERE UOLEBAM	58 ^a
3	NOST ^{i d} U ^{i d} IL ^{i d} PI ^{i d} U ^{i d} PECCAS	58 ^b +59 ^a
4	IIMOR ^{p r a e p e d i t u e r b a} U ^{i d} ERUM OBSE ^p CRO ^{i d} IE	59 ^b +60 ^a
5	EMO ^{d i c o m o n x o r} U ^{i d} XOR ^{i d} AM	60 ^b
6	GLADIUM ^{u t p o n a t e t r o} PO ^{i d} DIREM ^{i d} NI ^{i d} ROLICEA ^{i d} NT ^{i d} LABO	60 ^c +61
7	ETTUO ^{r a t o g o o r} IO ^{i d} ABO ^{i d} AND ^{i d} EORA ^{i d} SOLE ^{i d} UDI	62
8	S ^{i d} S ^{i d} BO ^{i d} ET	63 ^a
9	BO ^{i d} NAPL ^{i d} IMA	63 ^b +64 ^a
10		64 ^b ?
11	FAC ^{i d} RES	64 ^c
12		65 ^a
13	PI ^{i d} M	65 ^b
14	ME	65 ^c
15	ABIE ^{i d}	65 ^d
16	REDITECCUM IANDEMO ^{i d} SONATUM ^{i d} EUSADIUTOR ^{i d} POMPAM ^{i d} DU ^{i d} CT	66
17	YMP ^{i d} PIO ^{i d} LYS ^{i d} MUS ^{i d} CITR ^{i d} IO ^{i d}	III 6
18		
19	D ^{i d} S ^{i d} GNIS ^{i d} DU ^{i d} CAS ^{i d} QUIDU ^{i d} EROKISUNISE ^{i d} NT ^{i d}	1

* Pagina exterior cribri in modum lacera difficillime legitur. 2 in fine nihil amplius scriptum erat. 3 initio nihil amplius scriptum erat. 4 in fine TE^o litterae incertissimae sunt; quin etiam fortasse fallax omnino species earum est. 7 in fine AUDI, non AUDIN nec AUDI scriptum erat. 8 in fine utrum ET scriptum fuerit necne, dici nequit. 17 in fine nihil amplius scriptum fuisse uidetur.

1 QUIA QUOD IETIGERE ILICORAPIUNT¹ EASEREPTUM ILICOSCIDUNT III 6, 2

2 ITA QUO QUO ADUENIUNT IUBIUBIS UNIDUPLICIDAM NODOM I

3 NOS MULIANS⁽⁹⁾

4 KEIA + AITACESSOMAGNUFICEPATRICIEQUEAMICIRIERAIQ^x

5 ITAEROME OIREADUORSUM

6 BONEUIRSAIUE + FA¹ OR + QUIDFI¹ TUAMASEGO¹ SURIOEISIT¹⁰ 5b + 6a

7 LEPIDEEXCURATUSINCESSIST¹ AKAKODIE¹ US 6b + 7a

8 MANEUEROQUAMQUAMFASTIDIS¹ POLFOETIITUUSMIK¹!

9 SERMO

10 QUARES + KAECRESETIAMNEADSIAS + ENIMUEROPTAPAMA

11 TAMOITAPEXEIC

12 DABOTIBI

13 MEGAKAKON

14 UTEGOOPINORNISIRESISTIS + WZEY

15 POTINA MEABEAS

16 NISIMEUS⁽¹¹⁾

17 UOMIREKODIE⁽⁹⁾

18 MANE + QUIDESIQUISKICESIKOMO

19 ERUSSUM + QUI¹ RUS + CUIUSTUSERUUSES + SERUUSEGO + AIQ¹ MEUS 11c + 12a

* Pagina exterior maximam partem non difficulter legitur. 7 post KODIE nonnumquam de NEQUAM¹ CILL¹/S
lectione cogitavi. 10 a QUARES, non a QUARES incipiebat. 15 et 18 in fine nihil amplius scriptum erat.

1	NON SUM EGOLIBER	III 6, 12 ^b
2	MEMENTO MEMENTO MANEAIQ. ASTIA OMITE	13 ^a
3	SERUUS SUM TUUS OPTUM EST OPSECROTE	13 ^b + 14 ^a
4	OLYMPICEM IPATER MI PATRONE EM	14 ^b
5	SAPISSE NE	15 ^a
6	TUUS SUM EQUIDEM	15 ^b
7	QUID MIKI OPUS EST ERUO IAM NE QUAM	15 ^c
8	QUID NUNC QUAM MOX RECREAS ME	16 ^a
9	CENA MODOSI SIT COCTA	16 ^b
10	KISCERGO AB EANT PROPERECITO IN TROITE ET CITOPROPERATE	17
11	EGO IAM IN TUSERO FACITE CENA MIKI UT EBRIASIT	18
12	SED LEPIDENI IDEO UOLO NI KI L MOROR BARBARICO BLITEO	19
13	STAS NE ITIAM ISI SEGOKICKABEONUM QUID ESICETERUM QUOI	
14	MORA ET	20
15	GLADIUM CASINA MI NIUS KABERE AIT	21 ^a
16	QUI ME AITQ. TE IN TERI MAI	21 ^b
17	SCIOSICSINE KABERE	22 ^a
18	NUGAS AGUNINOUI	22 ^b
19	EGO ILLAS MALAS MERCE(S)	22 ^c

*Pagina interior maximam partem facile legitur; paucae litterae exciderunt. 8 in fine nihil amplius scriptum erat.
10 initio pro KISCER nullo modo de KUCSI cogitandum est.*

1	QUINIUI MODOME CUM	III, 6 23 ^a
2	DOMUM AIPOIM ALUMME IUO	23 ^b
3	IUMODOPERSPICITO	23 ^c + 24 ^a
4	PRIOR ⁽⁹⁾ QUIDINIUSAGAIUR	24 ^b
5	IAMMIKIMEAUUA	24 ^c
6	IUAQUAM IIBICARASI	24 ^d + 25 ^a
7	UERUMIMODO*SIU	25 ^b
8	IUBESIMIBI IURIECUM	25 ^c
9	PARDALISCA	III 1
10		
11	NECPOLEGONEMEAECREDONEQ. EGOLYMPIAE	1
12	NEQ. USQUA MLUDOSTA MFESTIUOSFIE////////	2
13	QUAMKICINIUSFIUNILUDILUDIFICABILES	3
14	SENINOS////OEINOSIROOLYMPIONIUILICO	4
15	OMNESFESTINANTIUSIOTIS////DIBUS	5
16	SENEXINCULINACIAMAIKOR////IURCOQUOS	6
17	QUINAGITISKODIEQUINDATISSIQUIDDATIS	7
18	PROPERATECENAMESSECOCIAMOPORIUII	8
19	UILICUSISAUTEMCUMCORONACANDIDE	9

Pagina interior maximam partem non difficulter legitur, quamvis scriptura passim pallidior sit nec paucae litterae interciderint. 8 littera 7^a M, non N fuit.

1	U <u>EST</u> I <u>U</u> S <u>LA</u> U <u>I</u> U <u>S</u> E <u>X</u> O <u>R</u> N <u>A</u> I <u>S</u> Q <u>·</u> A <u>M</u> B <u>U</u> L <u>A</u> I	III 1, 10
2	I <u>LLA</u> E <u>A</u> U <u>E</u> M <u>A</u> R <u>M</u> I <u>G</u> E <u>R</u> U <u>M</u> I <u>L</u> I <u>C</u> O <u>E</u> X <u>O</u> R <u>N</u> A <u>N</u> I <u>D</u> U <u>A</u> E	11
3	Q <u>U</u> E <u>M</u> D <u>E</u> N <u>I</u> P <u>R</u> O <u>C</u> A <u>S</u> I <u>N</u> A <u>N</u> U <u>P</u> I <u>U</u> M <u>N</u> O <u>S</u> I <u>R</u> O <u>U</u> I <u>L</u> I <u>C</u> O	12
4	S <u>E</u> D <u>N</u> I <u>M</u> I <u>U</u> M <u>L</u> E <u>P</u> I <u>D</u> E <u>D</u> I <u>S</u> S <u>I</u> M <u>U</u> L <u>A</u> N <u>T</u> Q <u>U</u> A <u>S</u> I <u>N</u> I <u>K</u> I <u>L</u> S <u>C</u> I <u>A</u> N	13
5	F <u>O</u> R <u>E</u> K <u>U</u> I <u>S</u> Q <u>U</u> O <u>D</u> F <u>U</u> T <u>U</u> R <u>U</u> M <u>S</u> I <u>D</u> I <u>N</u> E <u>A</u> U <u>E</u> M <u>C</u> O <u>Q</u> U <u>I</u>	14
6	N <u>I</u> M <u>I</u> S <u>L</u> E <u>P</u> I <u>D</u> E <u>E</u> I <u>D</u> A <u>N</u> T <u>O</u> P <u>E</u> R <u>A</u> M <u>N</u> E <u>C</u> E <u>N</u> E <u>I</u> S <u>E</u> N <u>E</u> X	15
7	A <u>U</u> L <u>A</u> S <u>P</u> E <u>R</u> U <u>O</u> R <u>I</u> U <u>N</u> I <u>G</u> N <u>E</u> M <u>R</u> E <u>S</u> T <u>I</u> N <u>G</u> U <u>N</u> I <u>A</u> Q <u>U</u> A	16
8	I <u>LLA</u> R <u>U</u> M <u>O</u> R <u>A</u> T <u>U</u> F <u>A</u> C <u>I</u> U <u>N</u> I <u>LLA</u> E <u>A</u> U <u>E</u> M <u>S</u> E <u>N</u> E <u>M</u>	17
9	C <u>U</u> P <u>I</u> U <u>N</u> I <u>E</u> X <u>I</u> R <u>U</u> D <u>E</u> R <u>E</u> I <u>N</u> C <u>E</u> N <u>A</u> T <u>U</u> M <u>E</u> X <u>A</u> E <u>D</u> I <u>B</u> U <u>S</u>	18
10	U <u>T</u> I <u>P</u> S <u>A</u> E <u>S</u> O <u>L</u> A <u>E</u> U <u>E</u> N <u>T</u> R <u>E</u> S <u>D</u> I <u>S</u> T <u>E</u> N <u>D</u> A <u>N</u> I <u>S</u> U <u>O</u> S	19
11	N <u>O</u> U <u>I</u> I <u>LLA</u> S <u>A</u> M <u>B</u> I <u>S</u> I <u>R</u> I <u>C</u> E <u>S</u> C <u>O</u> R <u>B</u> I <u>T</u> A <u>M</u>	20
12	O <u>M</u> I <u>S</u> S <u>O</u> S <u>S</u> U <u>N</u> I <u>S</u> E <u>D</u> R <u>I</u> T <u>U</u> R <u>O</u> S <u>I</u> U	21
13	L <u>Y</u> S <u>I</u> D <u>A</u> M <u>U</u> S P <u>L</u> I <u>S</u> C <u>A</u>	III 2
14		
15	S <u>I</u> S <u>A</u> P <u>I</u> U <u>X</u> O <u>R</u> U <u>O</u> S <u>A</u> M <u>E</u> N <u>C</u> E <u>N</u> A <u>B</u> I <u>T</u> I <u>S</u>	1
16	N <u>A</u> U <u>B</u> I <u>E</u> C <u>O</u> C <u>T</u> A <u>E</u> G <u>O</u> R <u>U</u> R <u>I</u> C <u>E</u> N <u>A</u> U <u>E</u> R <u>O</u>	2
17	N <u>A</u> M <u>N</u> O <u>U</u> U <u>M</u> M <u>A</u> R <u>I</u> U <u>M</u> E <u>I</u> N <u>O</u> U <u>A</u> M <u>N</u> U <u>P</u> I <u>A</u> M <u>U</u> O <u>L</u> O	3
18	R <u>U</u> S <u>O</u> S <u>E</u> Q <u>I</u> N <u>O</u> I <u>K</u> O <u>M</u> I <u>N</u> U <u>M</u> M <u>O</u> R <u>E</u> S <u>M</u> A <u>L</u> E <u>F</u> I <u>C</u> O <u>S</u>	4
19	N <u>E</u> Q <u>I</u> S <u>E</u> A <u>M</u> A <u>B</u> R <u>I</u> P <u>I</u> A <u>T</u> F <u>A</u> C <u>I</u> T <u>E</u> U <u>E</u> S <u>I</u> R <u>O</u> A <u>N</u> I <u>M</u> O <u>U</u> O <u>L</u> U <u>P</u>	5

* Pagina exterior propter scripturae pallorem maximam partem difficillime legitur. 11 CORBITAM, non CURBITAM scriptum erat; ceterum utrum post hanc uocem aliae etiam litterae extiterint necne, dici nequit.

1	SED PROPERATE I U M A I Q I S I A M A C T U I U M M I T T E R E	III 2, 6
2	IA LUCI EGOCRA CERO	7
3	GOI A M E N C O N U I U I U M	8
4	FIT QUO R U M D I X I I N C E N A I U M S E N E M	9
5	F S U N I L I E R E S + Q U I D I U K I C A G I S	10
6	E EO Q U O M A M I U E R O N S E R I O	11
7	LA R E + N I K I L E Q U M S P E C U L O R A B I	12
8		13?
9	AB CSIS P E S S U M A R U	14
10	I A M N E A B I I	15
11	Q U I A M A I I A M E N	16
12	S E D E C C U M P R O G R E C	17
13	M E U S S O C I U S A R C O M M A R S	18
14	O I L Y D A M U S	III 3
15		

16	A G E T I B I C E N D U M I L L A M E D U C U N I K U C N O U A M N U P I A M F O R A S	1
17	S U A U I C A N I C E L E B R A O M N E M K A N C P L A T E A M K Y M E N A E O	2
18	M I W K Y M E N K Y M E N A E O K Y M E N	3 ^a
19	Q U I D A G I S M E A S A I U S U R I O K E R C L E A I Q A D E O K A U S A I U B R I T E R	3 ^b + 4 ^a

* Pagina exterior propter scripturae pallorem membranaeque tabem maximam partem difficillima ad legendum et fere desperata est. 17 in fine nihil amplius scriptum erat.

1	ATEGOAMO+ATEGOKERCLEN IKILIFACIO ¹ IBIAMORPROCIBOS ¹	III 3, 4 ^b +5 ^a
2	M IKI ¹ IA MN UN ¹ IA TEI ANDUDUM INIEST INAMURMURANT	5 ^b + 6 ^a
3	NAMQUIDILLAECNUNCIAMDIU ¹ NIUSREMORANIURREMI	
4	LIGINES ¹	6 ^b + 7 ^a
5	QUASIOBINDUSTRIAMQUANTIOEGOPLUSPROPEROPROCEDIT	7 ^b + 8 ^a
6	MINUS	
7	QUIDSIETIAMSI ¹ OFFENDAMKYMENAEUMSIQUI ¹ TIUSPRODEANT	8 ^b
8	CENSEOETEGOTEADIUUABOINNUPIIISCOMMUNIBUS	9
9	KYMENKYMENAEOKYMEN	10 ^a
10	PERIKERCLEEGOMISERDIRRUM ¹ PIKYMENAEOCANIANDOLIOBT	10 ^b +11 ^a
11	ILLO MORBOQUODIRRUMPICUPIONONESTCOPIAE	11 ^b +12 ^a
12	EDEPOLNETUSIEQUUSESSSESSESINDOMABILIS	12 ^b
13	QUODARGUMENTIO+NIMISTENAXES+NUMMEEXPERTUSUSPIA	13 +14 ^a
14	DIMELIUSFACIANISEDCREPUITOSTIUMEXITFORAS	14 ^b +15
15	DIKERCLEMECUPIUNISERUAIUMIAMOBOLUITCASINUSPROCUL	16
16	PARDALISCA CKALINUS	III 4
17		
18	SENSIMSUPERATOILLELIMENPEDESMEANOUANUPIA	1
19	SOSPESITERINCIPEKOCUTIUROIUO	2 ^a

*Pagina interior propter scripturas pallorem difficiliter legitur. 3 ultima littera I, non E fuit.
9 nihil amplius scriptum erat. 19 in fine nihil amplius scriptum erat.*

1	SEMPER SISSUPERS ^{??} S	III 4, 2 ^b
2	IUAQ·UIPOTIORPOLLENTIASITUINCASQ·UIRUMUICIRIXQ·SIES	3
3	IUAUOXSUPERITUUMQ·IMPERIUMUIRTEUESTIATIUUIRUM	
4	DESPOLIES	4
5	NOCTUQ·EIDIUUIUIROSUBDOLASIS	5 ^a
6	OPSECROMEMENTO	5 ^b
7	MAIOMAXUMOSUOKERCIEILICOUBITANTILLUMPECCASSIT ^(o)	6
8	IACE+NONTACEO+QUAERES+MALEMALAE MONSTRANT	7
9	FACIESTUKANCREMMIKIEXPARATAIMPARATAM	8
10	IDQUAERUNTIDUOLUNIKAECUTINFECIAFACIANT	9 ^a
11	AGEOLYMPPIOQUANDOUISUXOREM	9 ^b +10 ^a
12	ACCIPEKAN CABNOBIS	10 ^b
13	DATIEERGODATURAESUMQUAMESTISKODIEUXOREMMIKI	10 ^c +11 ^a
14	ABITEINTIRO+AMABOINIEGRAEAIQ·IMPERITAEKUIC	11 ^b +12 ^a
15	IMPERCITO+FUTURUMEST	12 ^b
16	UALETE+ITEIAM+ITE+IAMUALETE	12 ^c +13 ^a
17	IAMNEABSCCESSITUXOR+DOMISTI+NETIME+EUAX	13 ^b
18	NUNCPOLDEMUMEGOSUMLIBER	14 ^a
19	MEUMCORCULUMMEICULUMUERCULUM+KEUSTU	14 ^b +15 ^a

* Pagina interior facile legitur. 1 initio nihil amplius scriptum erat.

1	MALOSISAPIESCAUEBIS	III 4, 15 ^b
2	MEASTIKAEC+SCIOSED MEUSFRUCTIUSESTPRIOR	15 ^c +16 ^a
3	TENEKANCLAMPADEM+IMMOEGOKANCIENTEBO	16 ^b
4	UENUSMULTIPOIENS MULTIABONAMIKI	17
5	DEDISTIKUIUSCUMCOPIAMMIKIDEDISTI+O	18
6	CORPUSCULUMMALACUM	19 ^a
7	MEAUXORCULAQUAERES	19 ^b
8	QUIDEST+INSISTITPLANTIAM	20 ^a
9	QUASILUCABOS+IACESIS	20 ^b
10	NEBULAKAUDESTIMOLLISAEQ·AIQ·KUIUSESTPECTIUS	21
11	EDEPOLPAPILLAMBELLULAM+EIMISEROMIKI	22
12	QUIDESTPECTUSMIKIICITNONCUBITOUERUMARIETE	23
13	QUIDIUERGOKANCQUAESOIRACIASIAMDURAMANU	24
14	AIMIKIQUIBELLEKANCIRACIONONUALLUMFACIT	25
15	UAK+QUIDIDNEGOTIST+OPSECROUIUALENTIULAST	26
16	PAENEEEXPOSUITCUBITO+CUBITUMERGOIREUOLI	27
17	QUINIMUSERGO+IBELLEBELLIATULA	28
18	CLEOSIRATA MYRRINA PARDALISCA	VI
19		

*Pagina exterior facile legitur. 5 et 7 et 17 in fine nihil amplius scriptum erat. 6 in fine MALACUM, non MALACULUM scriptum erat. 10 in fine pro PECTUS nullo modo de CORPUS cogitari potest. 12 in fine nihil amplius scriptum fuisse uidetur. 13 ultima et paenultima littera incertissimae sunt. 17 pro litteris ab exitu 5^a et 4^a minus com-
mode de unico N cogites.*

1	ACCEP <small>1</small> IAEBEN <small>2</small> EE <small>3</small> ICOM <small>4</small> MODE <small>5</small> EX <small>6</small> IMUS <small>7</small> IN <small>8</small> T <small>9</small> US	V.1, 1
	LUDOSUISE <small>1</small> RE <small>2</small> K <small>3</small> U <small>4</small> C <small>5</small> IN <small>6</small> UIA <small>7</small> M <small>8</small> N <small>9</small> UP <small>10</small> //////LES	2
3	NUNQUA <small>1</small> M <small>2</small> E <small>3</small> C <small>4</small> AS <small>5</small> IOR <small>6</small> ULL <small>7</small> OD <small>8</small> IER <small>9</small> ISI <small>10</small> AD <small>11</small> AE <small>12</small> QUE	3
4	NEQ <small>1</small> .KOC <small>2</small> QUOD <small>3</small> RE <small>4</small> L <small>5</small> I <small>6</small> QUOM <small>7</small> ES <small>8</small> I <small>9</small> PL <small>10</small> US <small>11</small> R <small>12</small> IS <small>13</small> URA <small>14</small> M <small>15</small> OP <small>16</small> IN <small>17</small> OR	4
	LUBE <small>1</small> ICK <small>2</small> ALI <small>3</small> N <small>4</small> UM <small>5</small> Q <small>6</small> UI <small>7</small> D <small>8</small> AGA <small>9</small> ISC	
6	N <small>1</small> O <small>2</small> U <small>3</small> O <small>4</small> M <small>5</small> A <small>6</small> R <small>7</small> I <small>8</small> T <small>9</small> O	5 + 6 ^a
7	N <small>1</small> FALLACIA <small>2</small> STU <small>3</small> TI <small>4</small> OREM <small>5</small> ULL <small>6</small> US <small>7</small> F <small>8</small> E <small>9</small> C <small>10</small> //////	6 ^b + 7 ^a
8	PO <small>1</small> AAIQ <small>2</small> EST <small>3</small> IFAB <small>4</small> RE <small>5</small> FA	7 ^b + 8 ^a
9	OPTU <small>1</small> //////	8 ^b + 9 ^a
10	N <small>1</small> EM <small>2</small> QUO <small>3</small> N <small>4</small> EX <small>5</small> N <small>6</small> //////	9 ^b + 10 ^a
11	//////	10 ^b + 11 ^a ?
12	N <small>1</small> //////	11 ^b ?
13	//////	?
14	U <small>1</small> OK <small>2</small> IC <small>3</small> P <small>4</small> //////	12 ^b ?
15	//////	
16	F <small>1</small> //////	
17	ILE <small>1</small> A <small>2</small> E <small>3</small> C <small>4</small> T <small>5</small> //////	
18	//////	
19	//////	16 ^a ?

* Pagina exterior propter litterarum pallorem difficillime legitur. 12 ante N nihil scriptum fuisse uidetur. 14 ante U nihil scriptum fuisse uidetur. 16 initio F litterae species fortasse fallax est.

1	QUAEUELISLIBEREPROLOQUI+IACE	V 1, 16 ^b + 17 ^a
2	UESIRAFORISCREPUII	17 ^b
3	OLYMPIO	V 2
4		
5	NEQ·QU OFUGIAMNEQ·UBILATEAMNEQ·KOCDEDECUSQUOMO	
6	DOCELEM	1
7	SCIOIANTUMERUSATQ·EG OFLAGITIOSUPER AUMUSNUPTIIS	
8	NOSIRIS	2
9	IANUNCPUDEOATQ·IANUNCPAUEOATQ·INRIDICULOSUMUS	AMBO 3
10	SEDEGOINSIPIENSNOUANUNCFACIOPUDEIQUEMPRIUSNON	
11	PUDIUMSIUMQUAM	4
12	OPERA M DATEDUM MEAFACIAITEROESTIOPERAEPRETIUM AURIBUS	
13	ACCIPERE	5
14	ITARIDICULA AUDITUITERATUEASUNIQUEG OINTUSTURBA	6
15	UBI INIROKANCNOUAMNUPTIAM ^d DUXIRECIAU IAINCÔ	
16	CLAU E ABDUXI	7
17	SEDIAM ENTE NEBRAEIBIERANTIAMQUAMINPUIEODUMSE	8
18	NEX ADESIDECUMBEINQUAM	9 ^a
19	CONLOCOFULCIOMOLIOBLANDIOR	9 ^b

Pagina interior facillime legitur, etsi gallae temporumque ui consumptae non nullae litterae perierunt. 2 secunda littera nullo modo O fuit. 17 quinta ab exitu littera nullo modo C fuit. 19 post BLANDIOR nihil unquam scriptum erat.

Folia QV. XXVIII, 3. 4. 5. 6 (= 219. 220. 221. 222) perierunt i. e. 152 uersus; pro quibus cum in Palatinis uultum V 2, 10 – V 3, 14 ualde laceri legantur, quibus uix duo (non quattuor) folia occupata fuisse constat, neque uero de maxima quadam lacuna cogitari posse uideatur, XXVIII^{um} non quaternionem sed ternionem potius, ut in fine fabulae, fuisse ueri est simillimum; itaque duo tantum folia siue 76 uersus reuera uidentur periisse.

1	INUGASISTICD ICERELICEIUAPULOKERCLEEGOINUITUSIAMEN	V 3, 15
2	ETSIMALUMMERUI	16 ^a
3	KACDABOPROTINAMEIFUGIAM*KEUSSIAILICOAMATOR	16 ^b
4	OCCIDIREUOCORQUASINONAUDIAMABIBO	17
5		V 4
6	UBITUESQUICOLEREMORESMASSILIENSISPOSTULAS	1
7	NUNCIUSIUISSUBICITAREMEPROBASTIOCCASIO	2
8	REDISISINCUBICULUMPERISTIKERCLEAGEACCEDEKUCMODO	3 ^a
9	NUNCEGOIECUMAEQUOMARBITUROMEXIRACONSID ⁽¹⁾ EUMCAP	
10	IAUERO	3 ^b
11	PERII ^(d) IF ^u IS ^t DEFLOCCABITIAMILICKOMOLUMBOSMEOS	3 ^c
12	KACITERFACIUNDUMSINAMILLACIUM ^b FRAGIUMSTOBUA	3 ^d
13	IUBEOT ^t ESALUEREAMATOR*ECCEAU ^t MUXOROBUIAMSI	3 ^e
14	NUNCEGONIER SACRUMSAXUMQ ^o SUMNECQUOFUGIAMSCIO	3 ^f
15	KACLUPIKACCANESLUPINASCAEUAFUSTIREMGERIT	3 ^g
16	KERCLEOPINORP ^t RMU ^t BOEGOILLUCNUNCUERBUMUETUS	3 ^h
17	KACIBOCANINAMSCAEUAMSPEROMELIOREMFORE	4
18	QUIDAG ^b ISDISMARITE*MIUIRUNDEKOCORNATUADUENIS	5
19	QUIDFECISTI SCIPIONEMAUTQUODKABUISTI PALLIUM	6

* Pagina interior ex parte difficulter legitur. 15 pro litteris 7^a et 8^a de US nullo modo cogitari potest. 15 littera 14^a nullo modo I fuit. 16 duae proximae ante EGO litterae incertissimae sunt.

1	IN ADULTER IODUM MOECK ⁽¹⁾ AICASINAM CREDOPERDIDI ⁽²⁾	V 4, 7
2	OCCIDI ETIAM NEI MUSCUBITUM CASINASUMI IN MALAM	
3	CRUCEM	8
4	NON AMAS ME QUIN RESPONDE ⁽³⁾ TUO QUID FACTUM EST PALLIO	9
5	BACCKAE KERCLU XOR + BACCKAE + BACCKAE KERCLU XOR	
6	NUGATURSCIENS	10
7	NAM ECASIOR NUNC BACCKAENULLAE LUDUNI ⁽⁴⁾ LITUS FUI	11
8	SED IAM EN BACCKAE + QUID BACCKAES IN IDFIERI NON POTEST	12
9	M E SECASIOR + EGO NE MENTIRE ⁽⁵⁾ NAM PA ⁽⁶⁾ S MALE	13 ^a
10	N ⁽⁷⁾ QUID ME UE ⁽⁸⁾ US ⁽⁹⁾ AM MEROGAS	13 ^b
11	MAIER ⁽¹⁰⁾ MIKI	13 ^c
12	GRA TULOR ⁽¹¹⁾	13 ^d
13	QU ⁽¹²⁾ SENEX	13 ^e
14	KO ⁽¹³⁾ ON ⁽¹⁴⁾ U ⁽¹⁵⁾	13 ^f
15	UNCCASINUS ⁽¹⁶⁾	13 ^g
16	LEMFRUS ⁽¹⁷⁾ RAM ⁽¹⁸⁾ DIS ⁽¹⁹⁾	13 ^h
17	QUI KIC ⁽²⁰⁾ IEMFRUS ⁽²¹⁾ RAM ⁽²²⁾ DIS ⁽²³⁾	13 ⁱ
18	QUI ETIAM MEMISERUM FAMOSUM FEC ⁽²⁴⁾ FLAGITIISUIS	14
19	NON IACES + NON KERCLUEROIACEO NAM TU MAXIMO	

* Pagina exterior propter membranae cariem litterarumque pallorem difficillime legitur. 10-17 nimis incertos ductus describere nolui. 10 ductum umbrae, quae initio apparuerunt, nonnumquam NONPUDE litterarum formam induere videbantur. 14 duae primae litterae incertissimae sunt. 15 litterae ab exitu 11^a 10^a 9^a 4^a 3^a incertissimae sunt. 16 prior versus pars scriptura uacasse uidetur.

1 MEOPSECRAUISTIOPERECASINAMUIPOSCEREMUXOREMMIKI	V 4, 15
2 IUIAMORISCAUSA#EGOISTUCFECIMMOECASTORILIUS	16
3 IEQUIDEMOPPRESSET#FECIEGOISIAECDICTIAQUAEUOSDICITIS	17
4 ROGITASETIAM#SIQUIDEMKERCLEFECIFECINEQUIER	18
5 REDIMODOKUCINIROMONEBOSIQUIMEMINISTIMINUS	19
6 ERCLEOPINORPOTIUSUOBISCREDAMQUODUOSDICITIS	20
7 SEDUXORUEROKANCUENIAMMYRRKINAORACLEOSTRAIA	21
8 SIUMQUAMPOSTIKACAUIAMASSOCASINAMAUIOCCEPSOMODO	22
9 NEUTEAMASSOSIEGOUUMQUAMADEOPOSITAKACIAEADMISERO	23
10 N ULLACAUSASISQUINPENDENTEMMEUXORUIRGISUERBERES	24
11 CENSEOECASTORUENIAMKANCDANDAM#FACIAMUIIUBES	25
12 PROPTEREA MREMKANCTIBINUNCUENIAMMINUSGRAUA	
13 IEPROSPERO	26
14 KANCEXO LONGALONGIOREMNEFACIAMUSFABULAM	27
15 NONIRATAS#NONSUMIRATA#IU AENFIDEICREDO#MEAE	28
16 LEPIDIOREM NEMOUXOREMQUAMEGOKABEOKANCKABET	29
17 AGETUREDDEKUIOSCIPIONEMEIPALLIUM#TENESELUBET	30
18 MIKIQUIDEMEDEPOLIN SIGNITEFACTASIMAGNAINIU A	31
19 DUOBUSNUPSINEUTERFECITQUODNOUAENUPTIAESOLET	32

1	SPECTIATORES QUOD FUTURUM SINT INIUS ID MEMORABIMUS	Grex 1
2	KA ECCASI NAKUIUS REPERIETUR FILIA ESSE EX PROXIMO	2
3	EAQ NUBET EYIKYNICO NOSIRO ERILIFILIO	3
4	NUNCUOSA EQUOMSI MANIBUS MERITIS MERITAMMERCE DEM DARE	4
5	QUI FAXIT CLAM UXOREM DUCERE SEMPER SCORTUM QUODUO EST	5
6	VERUM QUI NON MANIBUS CLARE QUANTUM POTERIT PLAU SERIT	6
7	EIPRO SCORTO SUPPO NEIURIRCUS UNC IUS NAUTEA	7

10

11 7 7 7 7 7 7 7 7 7 7 7 7 7 7 7 7 7

12

13 T MACCI PLAUI

14

15 CASINA EXPLICIT

16

17 INC CISTELLARIA FELICITER

18

19 7 7 7 7 7 7 7 7 7 7 7 7 7 7 7 7 7

Pagina interior facile legitur; non paucas litterae interciderunt. 13 T littera una cum puncto insequenti certissima est. 17 utrum INC an INC scriptum fuerit, propter vulgatam scripturam obductam dici nequit.

Folia QV. XXIX, 1. 2. 3 perierunt i. e. 114 uersus; in folio primo fortasse didascalia, in secundo et tertio uersus Cistellariae I 1, 1-74 scripti fuerunt.

1	G [?] U [?] (studat dulce am) [?] AR ^{u m} ad sa ^{ad sa} IIETIEMUSQ [?] OG ^{g o} RI [?] ////	Cist. I 1, 72
2	A [?] AT	73
3	FI ^{p o r} D [?] ////	74
4	BO [?] NO [?] ////	75
5	SIM ^{ed} ICUSUENI ^{at?} Q ^{u i k} U ^{ic m o r b o f a c e r e m} EDIC [?] ////	76
6	UENIE [?] SPISS [?] STU ^{u m i} MA [?] ////	77
7	SEDEGOMEA [?] STULT [?] OR [?]	78
8	QUOME [?] GOILLUM [?] MM [?] XO ^{p t a} UIQUICUMAEIAIE ^{md} EG [?] ////	79
9	M [?] RONAE [?] MAGISCON [?] DU [?] CIBILESTI [?] STUC [?] MEASE [?] LEN [?] IUM [?]	80
10	UNUMAMAREICUMEOAEIAIEMEX [?] EQ [?] PIASISE [?] MEL [?]	81
11	VERUMENIMMERETRIXFORIUN [?] ////	82
12	NONPOIESTSUAMREM [?]	83
13	KOC ^(eg) N ^(o) U [?] Q [?] ////	84
14	NAMMEAMATERQUIAEGO [?] NOLO [?] ////	85
15	OBSECU [?] IASIGESSITMOREMORA [?] O [?]	86
16	UIMEQUEMEGOAMAREMG [?]	87
17	STULIECASTORFECITSEDIUEN [?] QU [?] Q [?] QUA [?] RO [?]	88
18	CONSUEU [?] TI [?] SIQ [?] SSIMAR [?] O [?] MIN [?] ////	89
19	NECPUDICITIAMIMMINUITMEAMMIKIQUISQUAM [?] IUS+OPSE [?] CRO [?]	90

1	QUOISKO— ^{m o i n} SINU— ^{a u i} IPA— ^{c t o o o} ADIE—	I 1, 91
2	MATERPOMPA—	UM 92
3	CONSPICIO—	RES— 93
4	INDEINAMIC—	UM SIMUL 94
5	BLANDITIISM— ^{u n e r i} BUS— ^{d o n i s + m i k i i} SIUNCU— ^{o l} LEMKO— ^{m i}	
6	NEMDARI—	95
7	UTEGOILLUMUORSAR— ^{m +} Q— ^{u i} DOPUSTIUEBIS— ^{c o} NSUEIUDINE— ⁱ	96
8	COEPIAMARECONTRAEGOILLUMETIL— ^{1 o} ME+OMEASENIUM	97
9	ADSIMULAREAMAREOPORIEINAMSIAMESEXTIEMPI—	98
10	MELIUSILL— ^{i m} ULTIOQ— ^{u i} AMESCONSULASQUAMREITUAE	99
11	ATILLECON— ^{c e p t i s i} U— ^{r a} UITUERBISAPUDMAIREMMEAM	100
12	ME— ⁱ CI— ^{u r u m o} SS— ^{o e i n u} NCAIADUCENDASIDOMU—	101
13	SUA— ^{u a a k} Q— ^{i n} ABIITAIKIC— ^{p r} OXUMO	102
14	NAMEU— ^{m p a t} ERU— ^(g) UBEGINUNCMEAMATERIRAIASIMIKI	103
15	QUE— ^(u) DO— ^{m u} MADSEPOSIQUAMKANCREM	
16	SCIUERIM—	104
17	EUMUXOREMDUCTURU— ^{m o s s o} ALIAM+NILIAMORINIURIUMST	105
18	NUNCIEAMABOUKANCKI—	CSOLUMSINAS 106
19	ESSEIKICSERUAREAPUDMENAMAD— ^{m a} IREMACCERSITASUM	107

Pagina interior misere lacera difficulter legitur. 8 in fine nihil amplius scriptum erat. 14 littera ab exitu 27^a E, non I fuit. 18 pro litteris 18^a et 19^a, quas nullo modo TR fuerunt, minus probabiliter de unico M cogitari posse uidetur.

1	QU	M DABIS	I 1, 108
2	CI A		109
3	M		110
4	u m i n o		111
5	S A		112
6	A C C		113
7	E G O U O I	A	114
8	B E N		115
9	I B I S		116
10	A M I C U	K o R	117
11	Q U		118
12	N U N C Q U		119
13	U I S A		120
14	N E Q	U A I E	121
15			I 2
16		////////	
17	I D E M M I K I S I Q	M U I I	1
18	Q U A E K U N C Q	E M F A C I M U S Q	2
19	L A R G I L O Q U A E E X T E M P L O E T P L U S L O Q U I M U R Q U A M S A T E S T		3

De pagina interiore praeter quattuor margines paucae tantum lacinae supersunt.

1		I 2, 4?
2		5?
3	A	6
4	SIC	11
5	A M	12
6	QUA	13
7	A	14
8	QU	15
9	////	16?
10	R	17
11	U	18
12	E	19
13		20?
14	E	21
15		22
16	ITEM	23
17	NA	24
18	SUPPOSITIONEM Q	25
19	DDUAEN OSSCIMUSSOI	26

De pagina exteriori praeter quatuor margines paucae tantum et lectu difficillimae laciniae supersunt.

Folia QV. XXVIII, 6. 7. 8 perierunt i. e. 114 uersus, in quibus hos uersus scriptos fuisse probabile est: senarios iambicos I 2, 27—29 (= 3 uu.) + scaenae I 3 inscriptionem (= 2 uu.) + senarios iambicos I 3, 1—54 (= 54 uu.) + scaenae II 1 inscriptionem (= 2 uu.) + scaenae II 1 initium (II 1, 1—15) anapaesticis numeris compositum, quo fere 19 uu. occupatos fuisse conicias, + 34 fere uersus ex scaenis Cistellariae inter II 1, 15 et II 1, 16 deperditis. Supersunt praeterea de eis foliis, quae ad Cistellariam pertinebant, quatuor paria foliorum: pag. 297/298—299/300, pag. 309/310—323/324, pag. 321/322—311/312, pag. 197/198—203/204. Ex his quem locum in quaternione XXXI par foliorum 309/310—323/324 occupauerit, certo testimonio constat; et uix minus confidenter, quem locum in eodem quaternione par foliorum 321/322—311/312 occupauerit, considerato fabulae argumento statui potest. Reliqua igitur paria foliorum duo (pag. 297/298—299/300 et pag. 197/198—203/204) apparet aut ad quaternionem XXX aut ad quaternionem XXXI pertinuisse.

1 SED QUID IS TUM N^(a) M^(b) LI ADICI MI KI UOLO QU AGRATIA
 2 QUIA UIUO^(c) FACILE IDQU^(d) EME^(e) POL POSSUM SITUUIS^(f) UOLO
 3 AIENIM NE TU EXPON ASPUGNOSTUOSINIMPERIO MEO
 4 NUMQUA ME DEPOL FACIAM^(g) FIDEM DA^(h) DONONFACTURUM ESSE ME
 5 SEDEGOPRIMUM EO⁽ⁱ⁾ QUI ABAMI^(j) CAABESSEAU^(k) IREMPIES
 6 SUMNIKILINIKILIKEROLEUEROES^(l) IDORO^(m) AROPERITE⁽ⁿ⁾
 7 QUAEMEAMAREICONTRA^(o) DIGNUSEROLEEROLEESINFORTUNIO
 8 EIME^(p) ACERBA FACERE INCORDE^(q) FRUGINUNQUAMERIS
 9 PRAESERTIMQUAECONIURASSEMECUMEIFIRMAS^(r) EIFIDE^(s)
 10 NEQ·DEOS NEQ·KOMINESAEQUOMESIFACERETIBI POSITACBENE
 11 QUAEMI KIESSETCOMMENDATAETMEAMFIDEMCONCREDITI
 12 QUAEESSETAETATEMMECUMEXACTURAMECUMINMATRIMONIO
 13 COMPECEISTE CAPEREOPORIEINEQ·EASUNQUAMPONERE
 14 QUAEMI KIESSETCOMMENDATAETMEAEFID^(t) CONCREDITA
 15 ERCTEUERBERIBUSMULTUMCAEDIOPORTIERE ARBITROR
 16 QUAEMEILLIAMMEUOCAREETSUAUIUMSOLITASISUUM
 17 OBISTUCUNUM^(u) RBUMDIGNUSDECIENSQUIFURCAMF^(v) AS
 18 EGOMETLAETORSEDQUIDAUCIORNUNCMIKIES^(w) DICAMTIBI
 19 SUPPLICIUMILLIDESSUSPENDASTENETIBISUCCENSEAI

Pagina interior passim cribri in modum lacera partim non facile partim difficillime legitur. 2 pro 6^a et 7^a litteris uix de unico N, nullo modo de OL cogitari posse uidetur; sed fortasse ex correctura natae sunt hae litterae. 6 pro 8^a et 7^a ab exitu litteris de unico M cogitare uix licet. 6 ultimae litterae species fortasse fallax est. 11 ultima littera I, non A fuit. 11 in fine nihil amplius scriptum erat.

Hoc folium (pag. 297/298) cohaeret cum folio 299/300. Vtrum ex his foliis alteri in codice Plautino praecesserit, certo dici nequit; at considerato fabulae argumento probabilius uidetur illud (297/298) priorem occupasse locum. — Pertinuisse hoc par foliorum ad quaternionem XXX quam ad quaternionem XXXI ueri similis uidebitur, si consideraueris argumentum in eis foliis seruatum, quae certo ad QV. XXXI pertinebant. Quibus autem causis commotus dubitanter

1 QUIA N I G A M
2
3 QUID TU ERGO N A M E T E M A N U I E O
4 U E
5 QUID S S P I E R
6 U E R M I K I
7 S A X I A X I S E M E L
8 S A S
9 N A M Q U N N E U
10 K O C R S I R A M F I D E
11 Q U I Q U E X E M I I
12 R U M R U M M A X I M U
13 U M P L A O R I
14 S L E S T U M C L A U O
15 M O M
16 N E Q U O I N O S U S E S E
17 E S S E D Q U E M A S I N N I F O R A S
18 G Y M N C I
19

(scaenae inscriptio?)

coniecerim et periisse quaternionis XXX folia 1. 2. 4. 5. 7. 8, et pag. 297/298 tertium et pag. 299/300 sextum eiusdem quaternionis fuisse, dicam ad pag. 300.

Pagina exterior passim cribri in modum lacera propter litterarum pallorem difficillime legitur. nimis incertos ductus describere nolui. paulo plura fortasse praesertim in u. 17^o leget, cui nouis medicamentis uti licebit. 2 in fine uacuu fuisse uidetur. 3 post 10^{am} litteram nullo modo AMICAM aut AMICUM scriptum erat. 3 pro priore N littera de IC non uidetur cogitari posse. 3 post AME non sequebatur CUM aut CAM. 3 ante TE non uidetur NE extare potuisse.

4 non uidetur a CAIET incohasse. 5 post R et 7 post SEMEL et 13 post ORI aut nihil aut una tantum littera extitit. 9 ultima littera aut U aut Ū fuit. 10 ante STRAM potest e. g. DEIUE fuisse. 15 post OM aut nihil aut non plus 2

litteris extitit. 17 inter QUEM et A ductus nonnumquam ad KINC quadrare uidebantur. 18 litteras incertissimas descripsi ut potui. 19 hic versus scriptura, ut uidetur, uacabat.

1 //M K E R C I E C R A S //
 2 C E N S I N I U S S // A R //
 3 S I Q U I D E M I L L A E C A D S //
 4 U B I E A // U // N U N Q U A M E S U M A //
 5 I A M // M O R I R I N O N S I N I // C E //
 6 S E M P E R S U N I S I U I U I U X //
 7 Q U I D S I A M // N O N I D I // C I N // S E S I A M O R //
 8 // D U // I Q U I L L A M Q U A M // M A R E I N I E L L E G O //
 9 // C // S I C O N C I U S O S U O S // K A B E R E I N C A R C E R E //
 10 // B I T O I E S I D // A M O R I S N O C I E S Q U E E I D I E S //
 11 N // E M O R T U U S E R A // M O //
 12 M I K I N U N Q U A M Q U I S Q U A M // O S U I //
 13 N O N E S // S // I M M O M // X U M U S //
 14 N A M Q U I A M A N I S I U L T E A T Q U I N M // S I E // Q U I N // O //
 15 // R // I M E C U R C // E N E A M E N I //
 16 // U X // N // L // I M A U O L T I T E R //
 17 U N // N U S I K // K E U B I T U E S // E C C E M E //
 18 I A D F E R M I K I A R M A E I L O R I C A M A D D U C I T O //
 19 I O R I C A M A D D U C A M // A // N E D // U C E R E //

Pagina exterior propter litterarum pallorem difficillime legitur. plurima eorum, quae descripsi, incertissima sunt: nimis incertos ductus describere nolui. plura leget, qui novis medicamentis uti poterit. 4 NUN litterae ante QUAM incertissimae sunt. 4 post SUM in medio versu non videntur MATIM litterae extare potuisse. 7 in fine post AMOR nihil amplius scriptum erat. 9 (non procul ab initio) pro SI possis etiam de unico M cogitare. 16 pro sexta et quinta ab exitu litteris possis etiam de unico N cogitare. 16 post ITER fortasse nihil amplius scriptum erat. 17 non videtur ab (UN//)KE(US) incohasse. 17 ante UBITUES non videtur SYRE extare potuisse. 19 proxima ante 5am ab exitu litteram uix videtur D fuisse.

Quem locum hoc par foliorum (pag. 297/298—299/300) in quaternione XXX occupauerit, dici nequit; constat tamen non primum et ultimum quaternionis XXX folium fuisse, quoniam quaternionis numerus nullus aut in pag. 298 aut in pag. 300 apparuit. Itaque cum contextus in pag. 298 seruatus non uideatur statim continuari contextu in pag. 299 extante, considerato fabulae argumento paginis 297/298 tertium, paginis 299/300 sextum quaternionis XXX folium effectum esse dubitanter conicio.

1 M U L I E R C U L A M E X O R N A T U A // A // E Q U I D E M K E R C L E S C I T A

2 Q U A M Q U A M U E T U S C A N I K E R I U S S U M E T I A M N U N C I E G O

O P I N O R

4 A D K I N N I R E E Q U O L A M P O S S U M E G O K A N C S I D E I U R S O L A S O L I

5 N I M I S O P P O R T U N E M I K I E U E N I T R E D I S S E A L C E S I M A R C K U M

6 N A M S O L A N U L L A I N U I T I O R S O L E T E S S E + M E U O C A T O

7 N E S O L A S I S E G O // C U M ————— // E G O A G E R E U I T U A G A S A L I Q U I D

8 N I M I S L E P I D E // C O N C I N N A U I T K A S C E A E D I S A L C E S I M A R C K U S

9 U I Q U O // U S A D E R // D I T U R // I L E P I D U N S I A M A R E S E M P E R

10 U E N // M M E R A M K A E C A E D E S O L E N T I Q U I A A M A T O R E X P O L I U I T

11 N O N M O // S A L E P I D A S I C O M M O D E Q U O Q K E R C L E F A B U L A T U R

12 S E D C U M D I C I A K U I U S I N T E R P R E T O R K A E C K E R C L E S T U I E G O

13 O P I N O R

14 M E U M Q U A E C O R R U M // F I L I U M S U S P I C I O S T E A M E S S E

15 U I P O S I Q U A M N U N Q U A M U I D E R I M D E O P I N I O N E C R E D O

16 N A M K A S C E A E D I S C O N D U C I A S K A B E I M E U S G N A I U S K A E C

17 U B I A S T A T

18 K O C K A N C E A M E S S E O P I N I O S I N A M K A E C I L L U M N O M I N A U I T

19 Q U I D S I A D E A M A T Q A P P E L L E M M A L I D A M N I Q I N I E C E B R A S A L U E

Pagina interior propter scripturae pallorem ex parte difficulter legitur. 1 ante QUIDEM, ubi membrana nouam labem passa esse uidetur, Maius ORNATULASITUT legit, quae lectio melius cum spatio quam cum incertis litterarum umbris conuenire uidetur. 1 in fine nihil amplius scriptum erat. 15 littera 5^a nullo modo T fuit.

Hoc folium (pag. 309/310) eo tempore, quo Geppertus codicem Ambrosianum primum tractauit, cohaerebat cum folio pag. 323/324 i. e. cum folio quaternionis XXXI ultimo; itaque constat hoc folium (pag. 309/310) fuisse eiusdem quaternionis primum.

1 Q U N U E U A P U L A B I S
2 A R E U O L O A P U D I E
3 I R M E R
4 L U U U
5 E S
6 C U L C O
7 C L I S
8
9 L
10 S A N O S T
11 D Q U N U M M E
12 S S E M M E A M U U
13
14 P R O K D I U [I T I S M A X I M I] S O
15 P S O
16 S
17 U E U
18 O
19 N L L C I A

Pagina exterior propter litterarum pallorem difficillime legitur; nimis incertos ductus describere nolui. paulo plura fortasse is leget, cui nouis medicamentis uti licebit. 1 littera ab exitu 9^o U, non O fuit. 5 post S potest uelut MA extitisse. 14 audacius litterarum umbras interpretatus sum ad Non. pag. 72, 18—20, quamquam et spatium inter DIU et S uix sufficit ad ITISMAXIMI litteras capessendas et post O, quam ultimo loco posui, C magis uel O quam T extitisse uidetur.

Hoc folium (pag. 321/322) proximum post primum quaternionis XXXI folium (pag. 309/310) locum occupasse ut statuamus, et sententiarum connexus suadere uidetur et illa causa est, quod folium pag. 311/312, quocum hoc folium (pag. 321/322) cohaeret, proximum ante ultimum eiusdem quaternionis folium locum occupasse sententiarum connexus docet.

1 ———— ILLÉ // OÙ // ———— MULIER
2 // ————
3 ———— SIERA M ———— F // O //
4 ———— MIKIO // I //
5 ———— NLOCU // S
6 A // U // UI // R // ———— LUSEG O // QUIDUIS
7 UOLO EXIES // REQU // QUIDEST M // SQU //
8 QUIDEGOUSQUA M MALEFECITIBI // SQUISQUA M IDE
9 // DISSERIA //
10 QUAM OBREM M E MEU M Q FILIUM QUO M // EREM Q N OSIRA
11 KABESPERDITUIETPRAE // UI // SERERRAIUTEGODIXI
12 EPIDAST M ATERIESLUDAMEGOKUNCNAM OCCASIOU // TUR
13 POTI N OPER // M // IQ EQUIDEM MALA // C // D // EIN N OCENI
14 SED ———— IE NULLUS NESTIIB // M AIORALIUS QUISQUA M
15 NISI ———— USMODOU NUSFILIUSTQUE M QUIDEM EGOA MEMA
16 LIUSNEMOEST
17 ATECCA ———— NIKIL MORORDA M NOSUNI // UIMIKI
18 S // ES
19 QUIDF ———— MUISNEEST // ARBITRATUS

Pagina interior misere lacera difficillime legitur. 1 littera ab exitu 5^a U, non A fuit. 1 littera ab exitu 3^a I, non T fuit. 2 exitus huius uersus scriptura uacat. 4 post MIKIO de (PUSU)T, non de (PUSESYT) lectione e. g. cogitari potest. 4 (post T) et 11 in fine nihil amplius scriptum fuisse uidetur. 8 inter TIBI et SQUIS spatium optime sufficit ad AUTALIUM litteras capessendas, nisi quod mirum est de L litterae capite nihil superesse in codice.
Folium QV. XXXI, 3 (= 243) uidetur periisse i. e. 38 uersus ex scaenis Cistellariae deperditis. Sane neque ea quae in paginae 197 initio neque ea quae in paginae 203 initio ita scripta fuerunt, ut uersuum (senariorum iambicorum?) initia spatio maiore a margine sinistro remouerentur, uidentur septenarios iambicos in paginae 322 exitu scriptos apte excipere potuisse.

1 ////// ————— //

2 ////// ————— //

3 ////// ————— //

4 //////// —————

5 ////////// —————

6 ////// ————— //

7 ////////// ————— //

8 ////////// —————

9 ////// —————

10 ————— //

11 ————— //

12 // ————— //

13 ————— //

14 ————— //

15 ————— //

16 /// ————— //

17 // ————— //

18 // ————— //

19 // ————— // R̄ I S Ī

De pagina exteriori praeter quattuor margines paucae tantum et desperatae laciniae supersunt; titulus in superiore margine nullus apparuit.

Hoc folium (pag. 197/198) cohaeret cum folio 203/204. Vtrum ex his duobus foliis alteri praecesserit, certo dici nequit; at considerato fabulae argumento paulo probabilius videtur folium 203/204 posteriorem locum occupasse. Quoniam titulum fabulae (CISTELLARIA) in summa pagina 197 addere oblitus est is qui codicem Plautinum scripsit, veri non est dissimile ne in ea quidem pagina, quae hanc proxime praecedebat, titulum (PLAUTI) additum fuisse. Itaque cum ea folia Cistellariae quae servata sunt omnia titulos illos exhibeant, illud folium, quod olim proximum ante folium pag. 197/198 locum occupabat, periisse probabile est.

1 CŪ
2 FUI^(t)SIⁱ LIOMODO
3 UO^oBO^o ES N EGENT
4 Aⁱ Dⁱ////
5 GUⁱELAⁱ QUIⁱTERISⁱ
6 UⁱEROⁱ Sⁱ
7 TICULUSⁱFUIⁱ
8 //////////////US
9
10 Uⁱ ERASⁱ
11 /////
12 QUⁱ////SQⁱ
13 UⁱELⁱ
14 Qⁱ//////Qⁱ M DARENⁱ
15 //Lⁱ
16 SUNⁱILIMAⁱ//////LIUIDAEⁱ
17 FEDⁱRIPULⁱ SERAⁱEA Mⁱ////AEⁱOSSEAEⁱ////
18 Dⁱ////BOLAREⁱ ENⁱICULAEMIRACULAⁱ
19 CUMEXⁱTERITⁱISTIAⁱ UMⁱ IODELLISCRURIBUSⁱ

De pagina inferiore praeter quatuor margines paucae tantum et fere desperatae laciniae superunt; nonnullae ex his lacinis (uelut u. 16) quae seorsum adseruantur, cum membranae contextu coniungi potuerunt. 2 pro 3^a et 4^a litteris possis etiam de unico R cogitare. 7 littera ab exitu 10^a incertissima est. 17 post OSSE possis pro AE etiam de unico M cogitare. 18 in fine MIRACULA, non MIRACULAE scriptum erat.

Hoc par foliorum (pag. 197/198-203/204) ad quaternionem XXXI quam ad quaternionem XXX pertinuisset considerato paginae 203 contextu et collato reliquo fabulae argumento probabilius uidetur esse; nec tamen tertium et sextum quaternionis XXXI folia hoc foliorum pari effecta esse ueri simile est ex eis quae ad paginas proxime praecedentes adnotauimus. Itaque nisi pro quaternionem quinonem fuisse fasciculum XXXI conicere ausus sis, paginae 197/198 quartum, paginae 203/204 quintum folium quaternionis XXXI effectum fuisse statuas oportebit.

1 ///////////////

2 QUA

3 ///QUA

4 ///////////////

5 QU

6 II

7 AM

8 PR///MS///K MLOCO

9 SUS

10 ///////////////L

11 M

12 AIDIEILLA

13 S QU

14 DE//ME////////N ES

15 ILLAE

16 KAECUSIULIPOST

17 CIRCUMCUR///

18 O//////////N EQ

19 QUA

//////////DISTI

U MLOQUOR

De pagina interiore praeter quattuor margines miserrimae tantum et a cetero contextu partim separatae lacinae supersunt. 1 hic uersus nullo modo a CAPILLO incipiebat. 2 proximae post QUA litterae nullo modo EQUASI fuerunt. 5 proximae post QU litterae nullo modo AEQUASI fuerunt. 8 litterae ante S incertissimae sunt.

1
2
3
4
5
6
7
8
9
10
11
12
13
14
15
16
17
18
19

Q U
K
U S
I O
I U
C
R I S M O D I S

De pagina exteriori praeter quattuor margines miserrimae tantum laciniae supersunt. 7 et 8 non ab ipso sinistro margine incohasse videntur. 15 in ipso uersus initio nonnulli ductus apparent. 15 in fine nihil amplius scriptum fuisse uidetur.

Folium QV. XXXI, 6 (= 246) uidetur periisse i. e. 38 uersus, qui ad scaenas Cistellariae deperditas pertinebant.

1 // M O L E S T U S E S //

2 M E A U // S S U L A S U A // S E G E N T I A D M E // * A U F E R M A N U

3 G E R M A N A M E A S O R O R C U L A * R E P U D I O T E F R A T E // C U L U //

4 I U M T U I G I T U R M E A M A T E R C U L A * R E P U D I O T E F R A T E R C U L U M

5 O P S E C R O T E * U A L E A S * U I S I N A S * N I K I L M O R O R // X P U R G A R E M E

6 O // R // S A // * S I N E D I C A M S A T I S S A P I I M I K I A U I S - R I U R I //

7 U E R // S I T A S U N I A // N C N O N P O T E S T * S U P P L I C I U M P O L L I C E R I U O L O

8 // M I K I A P S T E A C C I P E R E N O N L I B E T E M O M //

9 P A T I O R I U R // C I L L E I U S L U P I S I N E Q U E T I S M I S E R E // D E C E I

10 Q U A M Q U A M K O M I N E M U I N T E R // U S N E P //

11 U E R B A D A R E // C E S S E

12 N O N I L L A T A // M // O // O L // K I Q U I // A Q U I F R A N G A N T

13 F O E D E R A

14 E O S // E N I M U // E I M E // E // C E // T

15 I U // Q U I D I U B E I // S I A Q U I D // U E S T I O // C // B O

16 A E // N E D O N E Q U E T E R // I T A M K O // E N I S I Q U A E U O L O T E C U M L O Q U I

17 D A S M I K I O P E R A M

18

19 P O T I N U T M I K I M O L E S T I U S N E S I S * Q U I N E D // M E M M I K I

Pagina interior cribrī in modum lacera difficillime legitur. 1 nihil praeter MOLESTUSES in hoc versu extitisse uidetur. 8 inter LIBET et EM uacuum spatium paulo maius solito relictum est, fortasse propter tenuem membranae condicionem; ceterum fortasse ante EM una etiam litterula (E uel T uel I uel P uel S) extabat, quae nunc fenestra absumpta est. 8 fenestra quae ante OM hiat, ipsi membranario debetur. 8 post OM non male ad ductum umbras uelut I S I lectio quadrare uisa est, sed omnia incerta sunt; fortasse uersus in (OM)NIA exhibat. 11. 14 in fine et 14. 17 initio nihil amplius scriptum uidetur fuisse. 17 in fine aut nihil amplius aut paucae tantum litterae extiterunt. 18 uersus scriptura uidetur uacare. 19 proxima post QUIN littera non uidetur A fuisse.

1 OMNES MORTALES U[?] C[?] SI[?] U[?] M[?] CO[?] NS[?]
2 QUO[?] B[?] SE[?] CRO[?] AI[?] FRU[?] S[?] RAS[?]
3 RP[?] IN[?] S[?] M[?] U[?] ST[?]
4 QUI[?] SI[?] NE[?] M[?] M[?] ET[?] UN[?] DIES[?] UUM[?] DABO[?]
5 USI[?] URANDUM[?] N[?] U[?] U[?]
6 ATE[?] GONUN[?] C[?] IL[?] OM[?] I[?] UR[?] E[?] IURA[?] NDO[?]
7 SIMIL[?] I[?] USI[?] URANDUM[?] A[?] M[?] QUA[?] US[?] ON[?] FUSI[?] CI[?] U[?]
8 NES[?] CIA[?] SU[?] MU[?] DE[?] ST[?]
9 NON[?] O[?] OM[?] I[?] K[?] I[?] TEN[?] OS[?] C[?] SN[?] UN[?] DE[?] SN[?] UGASA[?] S[?]
10 SI[?] A[?] I[?] U[?] QUA[?] QUA[?] M[?] MA[?] SI[?]
11
12 N[?] O[?] NM[?] E[?] RES[?] DO[?] AIS[?] L[?]
13 SUP[?] PLICIUM[?] DABO[?] AI[?] Q[?] ILLI[?]
14 QUO[?] M[?] O[?] D[?] O[?] EG[?] AD[?] ME[?] DI[?] SER[?]
15 SS[?] QUI[?] AES[?] N[?] ACTI[?] US[?] NOU[?] A[?]
16 QUAE[?] BIG[?] SQUA[?] AEDAM[?] QASITU[?] NESCIAS[?]
17 PER[?] G[?] DEAE[?] Q[?] ILLA[?] M[?] PERDA[?] NIPARITER[?]
18 PE[?] M[?] M[?] USERO[?] UM[?] QUA[?] MSIKO[?] CFALLO[?] NIKIL[?] MOROR[?]
19 LSUM[?] FALLISEOTEKACIGNORA[?] FIDES[?]

Pagina exterior difficillime legitur, ut de longe plurimis litteris plane sit desperandum. 4 proximae ante DIE litterae uix ad KO quadrant. 8 post NESCIA non SQUIDOLAT scriptum fuisse constat. 8 fenestra ipsius membranarii temporis debetur. 10 uersus in S aut in SI exibat. 11 uersus initium et exitus scriptura uidentur uacare. 19 littera secunda earum litterarum, quas descripsi, S, non T fuit.

Ceterum hoc folium (pag. 311/312) proximum ante ultimum quaternionis XXXI folium (pag. 323/324) locum occupasse sententiarum conexus docet.

1	POSIRE MOSI M ^(o) IKI ^(c) DE DISSESUERBA ^(d) ///EIS ^(o) NUNQUAM ^(p) DAR ^(b) ES	
2	QUI ⁽ⁱ⁾ NEQUIDEM ⁽ⁱ⁾ ILIA ⁽ⁱ⁾ M ^(p) DUC ^(g) ////UX ^(m) ////DUCASSID ⁽ⁱ⁾ ////	
3	NUNCKOCSITIBICOMMODUM ^(o) SIQUAE ^(o) ////	
4	INSTRUXI ⁽ⁱ⁾ ILLIAURUM ⁽ⁱ⁾ AI ⁽ⁱ⁾ Q ^(a) UIS ^(u) ////MAGIS ^(d) ////	
5	SIQUIDEM ^(o) AMABAS ^(o) PRO ^(o) INDI ^(o) ////C ^(g) MU ^(g) ////ILLI ⁽ⁱ⁾ INSTRUI ⁽ⁱ⁾	
6	SEDSINOIAMKOCMIKIRESPONDE ^(o) QUOD ^(o) ////ER ⁽ⁱ⁾ ////	
7	IN ⁽ⁱ⁾ S ⁽ⁱ⁾ ////I ⁽ⁱ⁾ ////EAM ⁽ⁱ⁾ ////CE ⁽ⁱ⁾ ////NESQUIA ⁽ⁱ⁾ ////INDUIA ⁽ⁱ⁾ ////	
8	TIBI ^(o) ITAUTUOLUISTI ⁽ⁱ⁾ QUIDAM ⁽ⁱ⁾ ////OSQUODUOLO ⁽ⁱ⁾	
9	EOFACIETUSQUIATIBIALIASISPONSALOCUPLES ^(o) IA ⁽ⁱ⁾	II 1, 16
10	KABEASNEQ ⁽ⁱ⁾ ·NOSFACIION ⁽ⁱ⁾ EIANIAQUANIAIUSUM ⁽ⁱ⁾ MUS ⁽ⁱ⁾	17
11	NEQ ⁽ⁱ⁾ ·OPESNOSTRAEIAM ⁽ⁱ⁾ SUNIU ⁽ⁱ⁾ ALIDAEQUAMIUAEUERUMIAME ⁽ⁱ⁾	18
12	KAUMEIUONEIUSIURANDUM ⁽ⁱ⁾ NOSTRUM ⁽ⁱ⁾ QUISQUAM ⁽ⁱ⁾ CULPITET ⁽ⁱ⁾	19
13	IUIAM ⁽ⁱ⁾ SIQUIDTIBIDOLEBITSCI ⁽ⁱ⁾ ESQUADOLI ⁽ⁱ⁾ IGRATIA ⁽ⁱ⁾	20
14	DEI ⁽ⁱ⁾ MEPERDANTI ⁽ⁱ⁾ QUODCUMQ ⁽ⁱ⁾ ·OPTESTIBIUELI ⁽ⁱ⁾ MCONTINGERE ⁽ⁱ⁾	21
15	SEI ⁽ⁱ⁾ ILLIAMUXOREMDUXEROUM ⁽ⁱ⁾ QUAMMIKI ⁽ⁱ⁾ QUAMDEPON ⁽ⁱ⁾	
16	DIIPATER ⁽ⁱ⁾	22
17	EIMESIUNQUAMI ⁽ⁱ⁾ TIBIUXOREMFILIAM ⁽ⁱ⁾ DEDEROMEAM ⁽ⁱ⁾	23
18	PATERINMEPERIURARE ⁽ⁱ⁾ ·POLTEALIQVANTIOFACILIUS ⁽ⁱ⁾	24
19	QUAMMEMEAM ⁽ⁱ⁾ Q ⁽ⁱ⁾ ·REMPERIREETLUDIFICARIFILIAM ⁽ⁱ⁾	25

Pagina exterior propter scripturae pallorem difficillime legitur. 2 post D non ETUR litterae estabant. 4 uersus nonnunquam in (MAGIS)QUAMFUI uel simile quid exire uidebatur. nonnunquam etiam NOUUM in uersus fine extare posse uidebatur. 5 pro litteris 20^a et 21^a minus commode de unico N cogites.

XXXI

1	IKESPRIO	EPIDICUS	Epid. I 1
2			
3	KEUSADULESCENSQUISPROPERANTEMEREPREKENDIIPALLIO		1 1
4	FAMILIARIS*FATEORNAMODIOESNIMIUMFAMILIARITER		2 2
5	RESPICEUEROIKESPRIO*OK		3 ^a 3
6	EPIDICUMNEGOCONSPICOR		3 ^b 4
7	SATISRECTEOCULISUTERIS		4 ^a 5
8	SALVE*DIDENIQUAEUELIS		4 ^b 6
9	//////////RESALUUMGAUDE—QUIDCE///RUMQUODEOADSOL//I///		5 7
10	CENATIBIDABITUR*SPONDEO*QUID*MEACC//PIURUMSIDABIS		6 8
11	QUID		7 ^a 9 ^a
12	TUAGISUTUALES		7 ^b 9 ^b
13	EXEMPLUMADESSEINTELLEGO*EUGAE////////		7 ^c 9 ^c
14	CORPULENTIORUIDEREATQ*ABILIOR*KUICGRATIA		8 10
15	QUAMQUIDEMTEIAMDIU		9 ^a 11 ^a
16	PERDIDISSEOPORTUIT		9 ^b 11 ^b
17	MINUSIAMFUR—FICUSSUMQUAMANIEKAC*QUIDIIA*RA		
18	//////////IOPROPALAM		10 12
19	DII MMORTALES*INFELICENTUITU*ESGRADIBUSGRANDIBUS		11 13

Pagina exterior cribri in modum perforata non facile legitur. titulo haec pagina, ut in fabulae initio, caruit. 7 in fine nihil amplius scriptum erat. 18 in fine post EUGAE nihil amplius scriptum fuisse uidetur. 14 in fine post GRATIA nihil amplius ac ne ST quidem aut ET scriptum fuisse uidetur.

1	N A M U I A P U D P O R T U M I E C O N S P E X I C U R R I C U L O O C C E P I S E Q U I	I 1, 12 14
2	U I X A D I P I S C E N D I P O T E S T A S M O D O F U I T S C U R R A E S S C I O	13 15
3	E E S S E Q U I D E M K O M I N E M M I L I T A R E M A U D A C I E R Q U A M	
4	U I S D I C I T O	14 16
5	Q U I D A G I S P E R P E T U E N U A L U I S T I U A R I Q U I U A R I E U A L E N T	15 17
6	C A P R I A G I N U M K O M I N U M N O N P L A C E T M I K I N E Q P A N I K E	
7	R I N U M G E N U S	16 18
8	Q U I D I T I B I U I S D I C A M N I S I Q U O D E S T U T I L I A E R E S O B S T E N I A	
9	//////////P E//////////	17 19
10	Q U I D E R I L I S N O S T E R F I L I U S U A L E P U G I L I C E A T Q A I K L E T I C E	18 20
11	U O L U P T A B I L E M M I K I N U N T I U M I U O A D U E N T U A I P O R T A S T I K E S P R I O	19 21
12	S E D U B I S T I S A D U E N T I S I M U L U B I O I S E R G O E S I N I S I S I N U I D U L O	20 22
13	A U T I S I I N M E L L I N A A T T U L I S T I D E I T E P E R D A N T I E U O L O	21 23
14	P E R C U N C I A R I O P E R A M D A O P E R A R E D D E T U R I B I	22 24
15	//////////I U S	23 ^a 25 ^a
16	D I C I S M E D E C E I	23 ^b 25 ^b
17	I A M T U A U T E M N O B I S P R A E T U R A M G E R I S Q U E M	23 ^c 25 ^c
18	D I C I S D I G N I O R E M E S S E K O D I E K E N A L T E R U M	24 26
19	A I U N U M A P R A E T U R A T U A	25 ^a 27 ^a

Pagina interior etsi cribri in modum perforata non difficulter legitur. 6 litteram octauam aut I aut E fuisse constat. 8 in fine post ultimum A aut nulla aut una tantum littera (uel duae angustiores litterae) extitisse uidetur; pro ipso A non licet de M cogitare. 11 littera ab exitu 15^a neque E neque P neque D fuit. 12 parua fenestra, quae ante 23^{am} ab exitu litteram hiat, ipsi membranario debetur. 15 ante IUS alias etiam litteras uelut OK extitisse uix probabile est. 18 initio nihil amplius scriptum erat.

Folium QV. XXXIII, 8 (= 259) periit i. e. 38 uersus, pro quibus in Palatinis uu. I 1, 25^b (= 27^b) – 50^a (= 52) leguntur, ex quibus complures in minores uersiculos diuisos fuisse probabiliter conicias.

1	AMINIS	I 1, 50 ^b 52 ^b
2	D A D E O G E N R E	51 53
3	N	52 54
4	ETISDA	53 55
5	DEIIMMORI DEST	54 56
6	EPIDIC	55 57
7	N A M Q U L A S	56 58
8	M I A	57 ^a 59 ^a
9	PLUSSCI	AST 57 ^b + 58 ^a 59 ^b + 60
10	NESCIOEDE	58 ^b + 59 ^a 61
11	UIDE//RUIDER	59 ^b + 60 ^a 62
12	PO//EN	60 ^b + 61 ^a 63
13	QU//UNCM Q	61 ^b + 62 ^a 64 ^a
14	////////////////	62 ^b ? 64 ^b
15	////////////////	?
16	////////////////	?
17	DEPER GOMEIO	62 ^c + 63 ^a 65
18	PLUSQAM PUIT	63 ^b + 64 ^a 66
19	////////////////	?

De pagina exteriore praeter quattuor margines miserrimae tantum lacinae supersunt. uersuum 1ⁱ et 8ⁱ et 14ⁱ et 15ⁱ et 16ⁱ initia et uersuum 14ⁱ et 15ⁱ et 16ⁱ exitus scriptura uidentur uacare. 3 quae sub finem apparere uidetur A litterae umbra fallax est. 12 initio ductum umbrae ad POTIN lectionem uix quadrant, quae aliquotiens IUIEI uel simili lectioni uelificari uidebantur; praecipue 4^a littera E, non I esse uidebatur; sed omnia incerta sunt.

1		I 1, ?
2		?
3	U ¹ IR ² ROXUMUM ³	65 ^a 68
4	BIM ¹ DICA ² ////	65 ^b + 66 ^a 69
5	QU ¹ N ² EQ ³ CONSPICARI ⁴	66 ^b + 67 ^a 70
6	QU ¹ MERAUERIT ²	67 ^b + 68 ^a 71
7	E ¹ NCIAM ²	68 ^b + 69 ^a 72
8		69 ^b ? 73
9		69 ^c + 70 ^a 74
10		70 ^b ? 75 ^a
11		70 ^c ? 75 ^b
12		70 ^d ? 76
13	QU ¹ REM ² ECUM ³	71 77
14	B//N ¹ EUO ² ////N ³ SCUMBEN ⁴ L ⁵	72 ^a 78 ^a
15	////////////////////	72 ^b 78 ^b
16	CUM ¹ ISTAC ² N ³ C ⁴ N ⁵ IDEM ⁶ FE ⁷ INASMAGIS ⁸	73 79
17	NUMQU ¹	74 ^a 80 ^a
18		74 ^b 80 ^b
19	ILICKINCA ¹ I ² USNUNCESQUO ³ OCOKAECRESSITUIDES ⁴	75 81

De pagina interiore praeter quattuor margines miserrimae tantum lacinae supersunt. uersuum 1. 2. 8. 9. 10. 11. 12. 18 exitus et uersuum 2. 8 initia uacare scriptura uidentur. 4 quattuor primae litterae incertissimae sunt. 5 ultima littera I, non E fuit. 5 in fine nihil amplius scriptum erat. 7 primam litteram E quam K fuisse probabilius est.

1	EPIDICEN [?] IS [?] QU [?] D [?]	I 1, 76	82
2	IANIAEINTEINP [?]	//////R [?] ////	77 88
3	NONPO [?] SSUBSI [?]		78 84
4	—Q [?] —		79 ^a 85 ^a
5	QUOMODO [?]		79 ^b 85 ^b
6	MEEXPEDITUMEXIMPE [?]	////////////////	79 ^c + 80 ^a 86
7		////////////////	80 ^b 87 ^a
8	////////PUL [?]	////////////////	80 ^c 87 ^b
9	MEISDOL [?] SEN [?]		80 ^d + 81 ^a 88
10			81 ^b ? 89 ^a
11			81 ^c ? 89 ^b
12	FIDICIN [?]		82 90
13	S [?] ////////		83 + 84 ^a 91
14			84 ^b ? 92 ^a
15			84 ^c ? 92 ^b
16	SIBIDATAESSEUE [?]		85 98
17	ATENI [?] ////////		86 ^a 94 ^a
18	PRAECAUE [?]		86 ^b 94 ^b
19	ATENIMBATENIMNIKILESTISTUCPLANÉKOCORRUPTIUSCAP [?] UT [?]		86 ^c 95

De pagina interiore praeter quattuor margines paucae tantum lectuque difficillimae laciniae supersunt, uersuum 14 et 15 quoque (item atque uersuum 4. 5. 7. 8. 10. 11. 17. 18) initia uacua fuisse ueri est simillimum. 2 littera duo decima N, non M fuit.

1	—————	////////	I 1, ?
2	—————		?
3	—————	RI ———	88 ^a 97
4	—————	Q ^(ui d f) ACIAM	88 ^b 98 ^a
5	—————	ENROGAS	88 ^c 98 ^b
6	TUQU ———	S ^{d a r e c} ONSILIAMUTUA	89 99
7	ALIQ ———	GO//////////OBUIAM	90 100
8	ADULES ———	//////////ISCIA MAIQ IPSEILLECEST	91 101
9	—————	LISU ———	92 102
10	—————	————— QIAR	93 103
11	—————	EPIDICUS	I 2
12	—————		
13	—————	DMODU [~]	1 104
14	—————	DICTAUITIBI	2 105
15	—————	OCLES	3 106
16	—————	GNAIAMBONO	4 107
17	[n]MPRAEDAESMERCAIUSQ////////SERITUIT ¹ —QUIIDUERITIBI		5 108
18	NIKILAGITQUIDIFFIDENTEMUERBISSOLATURSUIS		9 112
19	ISESTAMICUSQUI////////DUBIAREIUUATUBIREESTOPUS		10 113

De pagina exteriori praeter quattuor margines paucae tantum et fere desperatae laciniae supersunt. uersus 2 exitum et uersus 5 initium scriptura uacare ueri est simillimum.

Folium QV. XXXIII, 6 (= 262) periit i. e. 38 uersus, pro quibus in Palatinis uu. 1 2, 11 (= 114) — I 2, 46 (= 149) i. e. 36 septenarii trochaici leguntur.

1	N UN C PLACĒS N UN C EGO I ELAUDO + PATI ARĪS IŪ QUOD LIBEĪ	I 2, 47 150
2	Q UI D ILLA FIET FIDICI N A IGI TUR + ALIQUA RES REPPE ⁽ⁱ⁾ //// BITUR	48 151
3	ALIQUA OPE EX SOL Ū AREXTRICABORALIQUA + PLENUS — NSILIIS	49 152
4	N OUI EGOTE + ESTEUBOICUS MILESLOCUPLESMULTO AUROPOIENS	50 153
5	QUIUBI ISTA MEMPI////MESSESCIBI// — AN CADDUCIAMALIĒRA	51 154
6	CONTINUOTEORABITULIROUITILLAMIRAMITĪASSIBI	52 155
7	SEDUBI ILLAESTQUA MITUADDUXISITECUM + OIAM FAXOKICERIT	53 156
8	QUIDKICNUNCAGIMUSEAMUSINI////KUCADIEUIKUNCKOD////DIĒ	54 157
9	UCULENTUMKABEAMUS + ITEINIROEGODEREARGENTARIA	55 158
10	AM SENATIUM CONUOCABO INCORDECONSILIARIUM	56 159
11	QUIPOTISSIMUM INDICATURBELLUMUNDEARGENTUMAUFERA	57 160
12	EPI DICEUI DEQUIDAGASITARESSUBITO KAECOBIECTIAS ^{t t} IBI	58 161
13	NON ENIM NUNCTIBIDORMITANDINEQCUNCIA N ^{d i} COPIA//////	59 162
14	ADEU NDUM SENEM OPPUGNARE CERIU MESI CONSILIUM M ^{i k m} I//////	60 163
15	BO INIROATQ ADULESCENTIDICAMNOSTIROERILIFILIO	61 164
16	NEK INCFORASEX ^{i (s)} AMBULETNEUEOBUIAMUENIATSENI	62 165
17	APOEODES PERIPKANES	II 1
18		
19	PLERIQLKOMINĒS ⁽ⁱ⁾ QUOSCU MN IKILREFERTPUDEI	I ^a 166 ^a

Pagina interior etsi cribri in modum perforata facile legitur. 1 littera ab exitu 10^a non C fuit. 8 paenultima littera non uidetur E fuisse. 7 parua fenestra, quae ante 14^{am} ab exitu litteram hiat, ipsi membranario debetur. 10 eadem ea fenestra debetur, quae ante 5^{am} ab exitu litteram hiat. 17 pro quinta littera de CI non licet cogitare.

1	UBI PUDENDUM EST IBI EOS DESERIT PUDOR	II 1, 1 ^b + 2 ^a	167
2	QUOMUSUSTUIPUDEAT	2 ^b	166 ^b
3	DEOTUESQUIDESTQUODPUDENDUMSIEI	2 ^c + 3 ^a	168
4	GENERENAIAMBONOPAREMDOMUM PAUPEREM	3 ^b	169
5	DUCEREM	4 ^a	170 ^a
6	PRAESERTIMEAMQUAEXTIBICOMMEMORESKANCQUAEDOMOS ⁽ⁿ⁾	4 ^b + 5 ^a	170 ^b + 171
7	FILIAMPROGNATIAM	5 ^b	172
8	REVEREOR FILIUM + AIPOLEGOIECREDIDI	5 ^c + 6 ^a	173
9	UXOREMQUAMTUEXTULISTIPUDOREEXSEQUI	6 ^b	174
10	QUIUSQUOTIENSSEPULCRUMUIDESSACRIFICAS	7 ^a	175
11	ILICOKORCOOSTIISNEQADEOINIURIA	7 ^b + 8 ^a	176
12	QUALICITUMESTIAMIBIUIINDOUINCERE+OK	8 ^b + 9 ^a	177
13	RCULESEGOFUIDUMILLAMECUMFUIT	9 ^b	178
14	NEQSEXIAAERUMNAACERBIORKERCULIQUAMILLAMIKIOBIECTAST	9 ^c + 10 ^a	179
15	PULCKRAEDEPOLDOSPECUNIASTQUAEQUIDEMPOLNONNMARITAS	10 ^b + 11	180
16	EPIDICUS PERIPKANES APOETIDES	II 2	
17			
18	STIACETEKABETEANIMUMBONUM	1 ^a	181 + 182
19	LIQUIDOEXEOFORASAUSPICIOAUISINIXIRA	1 ^b + 2 ^a	183 + 184

Pagina exterior cribri in modum perforata non facile legitur. 2 in fine pro ultimo T minus probabiliter de NT cogites. 6 pro 3^a ab exitu littera neque de I neque de IE cogitari posse uidetur. 10 fenestra, quae post 5^{am} litteram hiat, ipsi membranario debetur. 14 pro litteris 25^a et 26^a possis etiam de UI cogitare. 14 litterulae ab exitu tertia et secunda altera alteram tangunt fere contignatarum litterarum modo. 19 littera ab exitu nona nullo modo T fuit.

Folium QV. XXXIII, 8 (= 264) periit i. e. 88 uersus, pro quibus in Palatinis uersus II 2, 2^b (= 186) – II 2, 29 (= 213) leguntur, quorum diuisionem in principio a uulgata distinctione recessisse conicias, nisi Palatinorum memoriam aliquot uersibus amissis deprauatam esse statuere malis.

1	CUM ATILE AUI PLUM ATILE CARINUM AUGERRINUM GERREM AXUM	II 2, 49	233
2	CAN I QUOQ ETIAM ADEPTUS IN OMEN QUI EU BE AN ILA CONICU	50	234
3	RAECUOCABULAAUCTIONESSUBIGUNTIUFACIANTUIROS	51	235
4	QUINTUUTOCCCEPISTILOQUERE OCCEPEREAIAE MULIERES	52	236
5	QUAESIOPOSTMEFABULAREINTERSESEGOABSCESSISCIENS	53	237
6	PAULUMABILLISDISSIMULABAMEARUM OPERAMSERMONIDA RE	54	238
7	NECSATISEXAUDIEBAMNECSERMONISFALLEBARIAMEN	55	239
8	QUAELOQUERENTUR IDLUBIDOSISCIRE IBILLARUM ALIERA	56	240
9	DIXITILLIQUI CUM IPSAIBAT QUID IACERGOUIAUDIAS	57	241
10	POSTQUA MILLAM SUNT CONSPICATAEQUAM IUUS GNATIUS DEPERIT	58	242
11	QUAM FACILE ET QUAM FORTUNATE EUENIT ILLI OBSECO	59	243
12	MULIERIQUAM LIBERARE UULTA MAIOR QUISNA MISEST	60	244
13	IN QUID ALTERA ILLI BILI NOMINA STRAIKIPPOCLEM	61 ^a	245
14	PERIFANIFILIUM PERIKEROLEQUI DEGO EXTEAUDIO	61 ^b + 62 ^a	246
15	HOCQUODACTUM ESTEGO MEI POSTQUA MIDILLASAUDIUILOQUI	62 ^b	247
16	COEPIRURSUM UERSUM ADILLASPAUSILLATIM ACCEDERE	63	248
17	QUASIREIRUDERETKOMINUM MEUISINUITUM INTELLEGO	64	249
18	BILLAINTERROGAUITILLAM QUISCISQUI DDIXITIBI	65	250
19	QUINKODI EADLATA ETABELLA EADEMA STRAIKIPPOCL////////	66	251

Pagina exterior facile legitur. 1 littera 31^a G, non C fuit. 5 littera 21^a non uidetur I fuisse. 6 littera 26^a E, non K fuit. 13 littera 23^a I, non A fuit. 19 littera 4^a nullo modo A fuit.

Folia QV. XXXIII, 2. 3. 4. 5. 6. 7 (= 266. 267. 268. 269. 270. 271) perierunt i. e. 228 uersus, pro quibus in codicibus Palatinis uu. II 2, 67 (= 252) – III 4, 18 (= 449) leguntur i. e. 54 septenarii trochaici + scaenae inscriptio + 14 senarii + scaenae inscriptio + canticum (III 1), quod in codice B quindecim tantum uersus complectitur sed in Ambrosiano sine dubio et pluribus et minutioribus uersiculis scriptum erat, + scaenae inscriptio + 45 septenarii iambici + scaenae inscriptio + 55 senarii + scaenae inscriptio + 18 senarii.

Pagina exterior etsi fere cribrata in modum lacera praeter primos versus facile legitur. 7 (post octauam litteram)
 U *supra lineam addidit manus prima.*

1	TUAS POSSI ^d —BI MULIER ^a F ^x —F ^o —S ^a	III 4, 33 469
2	AIQ·ITAPROFECTI ^o —UTE ^o —ONERES AGRO ^o	34 470
3	ESTINEMPIAMIKIIS ⁱ ////LEGIBUS+KABEASLICET ⁱ	35 471
4	CONCILIAUI ⁱ ////ULCK ⁱ ////KEUSF ^o —EDUCITE ⁱ	36 472
5	QUAMIN ⁱ —DUXISTISFIDICINAM ⁱ ////Q·ETIAMFIDES ⁱ	37 473
6	EIQUAE ⁱ —ES ⁱ ////REIIBIADDA MDO NO GRATI ⁱ //S ⁱ	38 474
7		
8	AGEACCIPEKANCSIS+QUAEIEN ⁱ TEMPERIAETENENT ⁱ	39 475
9	QUASTUMIKI ⁱ ENEBRASIRUDISQUINTUFIDICINAM ⁱ	40 476
10	PRODUCI ⁱ NTUSIUBES+KAECERGOESTFIDICINA ⁱ	41 477
11	KICALIANULLASI+NONMIKINUGARIPOTES ⁱ	42 478
12	QUINTIUKUC ⁱ PRODUC ⁱ SFIDICINAMACROPOLISTIDEM ⁱ	43 479
13	KAE CINQUAMSI+NONKAE CINQUAM SINONNOUISS ⁱ ME ⁱ	44 480
14	MEAMREREAMICAMESS ⁱ +KANCINQUAMFILIUS ⁱ	45 481
15	MEUSDEPERIBA ⁱ TFIDICINAM+KAECNONESTEA ⁱ	46 482
16	QUIDNONEST+NONEST+UNDEKAECIGITURGENTIUM ^[a] SI ⁱ	47 483
17	EQUIDEMKERCLEARGENTIUMPROKACDEDI ⁱ +SIULI ⁱ EDATIUM ⁱ	48 484
18	REORPECCATUMLARG ⁱ —ER+IMMOKAECEST ⁱ	49 485
19	NAMSERUUMMISIQUILLUMSECTARISOLET ⁱ	50 486

Pagina interior etsi fere cribri in modum lacera facile tamen legitur. 2 nona ab exitu littera non uidetur R fuisse. 5 CI litterae (in FIDICINAM uoce) ualde dubiae sunt, quippe ad quas capiendas spatium aegre sufficiat. 7 uersus scriptura uacat. 9 littera 21^a non I fuit. 18 in fine EST, non EAST scriptum erat.

1	MĒUMGNATUMISIPSEKANCDĒSTINAUITFIDICINAM	III 4, 51 487
2	EMISTICKOMOTEARTICULATUMCONCIDISSENEX	52 488
3	IUSSERUUS+QUICONCIDIT+SICSUSPICIOSI	53 489
4	NAMPROFIDICINAKAECCERUASUBPOSITAESTIBI	54 490
5	SENEXTIBIOSESTISUBLITU MPLANĒEIPROBE	55 491
6	EGOILLAMREQUIRAMIAMUBIUBIESTIBELLATORUALE	56 492
7	EUGAEUEGAEPIIDICEFRUGIESPUGNASIKOMOES	57 493
8	QUI MEEMUNXISTIMUCCIDUMMINIMIPRETI	58 494
9	MERCAIUMESTIEKODIEESTILENONEAPOETIDES	59 495
10	FANDUMEGOISTUNCKOMINEMNUMQUAMAUDIUIANIE	
11	KUNCDIEM	60 496
12	NEQ·MEEQUIDEMEMEREQUISQUAMULLAPECUNIA	61 497
13	POTUITPLUSIAMSUMLIBERAQUINQUENNIVM	62 498
14	QUIDIIBINEGOTISIMEAEDOMIIGITUR+AUDIES	63 499
15	CONDUCAUENI ¹ FIDIBUSCANIAREMSENI	64 500
16	DUMREMDIUINAMFACERET+FAIEORMEOMNIUM	65 501
17	KOMINUMESSEAIKENISATITICISMINIMIPRETI	66 502
18	SEDIUPROBIST ⁽¹⁾ INMULIEREMFIDICINAMACROPOLISTIDEM	67 503
19	IAMFACILEQUAMME+UBIKABITAI+POSTQUAMLIBERAST	68 504

Pagina interior facile legitur. 2 initio nihil amplius scriptum erat. 4 littera 19^a C, non S fuit. 9 littera octava nullo modo N fuit. 17 littera 16^a N, non M fuit. 18 littera 10^a non uidetur E fuisse. 18 littera 12^a nullo modo C fuisse uidetur.

1	UBI KABI TEI DICERE AD MODUM IN CERIESCIO	III 4, 69 ^a 505
2	EKO AN LIBERA ILLA EST QUI SE A M LIBERAUIT	69 ^b 506
3	UOLO SCIRES IS CIS ID QUOD AUDIUI ILLA MAUDIENS	70 507
4	STRATIPPOCLEN AIUNIPERIPKANIFILIUM	71 508
5	ABSENTIEM CURAUISSE UT FIERET FILIA	72 509
6	PERIKERCLES ISTA ECUERAS UNIPLANISSUME	73 510
7	MEUM EXENTERAUIT EPIDICUS MARSUPPIUM EPIDICUS	74 511
8	KAESICAUDIUI NUNCSI QUIDUIS MECETERUM	75 512
9	MALOUICRUCIATUI PEREASAIQ. ABEASCITO	76 513
10	FIDES NON REDDIS NEQ. FIDES NEQ. TIBIAS	77 514
11	PROPERASISIGITUR FUGERE KINCIESIDIA MANI ABIERO ^(u)	78 515
12	FLAGITIO CUM MAIORE ^(u) POST REDDESTI AMEN	79 516
13	QUINUNCQUINIAN TIS POSITUS SISENTIENTEIS ^(u)	80 517
14	EISEIC DATA ESSE UERBA PRAESENTI PALAM	84 521
15	AIQ. MEMINORIS FACIO FACIO PRAE ILLO QUI OMNIUM	85 522
16	LEGUM AIQ. IURUM FICTIOR CONDICTIOR CLUEI	86 523
17	IS ETIAM SESESAPEREMEMORAI MALLEUM	87 524
18	SAPIENTIOREM UI DI EXCUSO MANUBRIO	88 525
19	PERIPKANES	III 1

Pagina exterior propter litterarum pallorem non facile legitur. 1 pro DICERE nullo modo de IDUERO cogitare licet. 2 in fine nihil amplius scriptum erat. 4 pro AIUNT nullo modo de AUDIUI cogitare licet. 5 in fine FILIAM scriptum esse non veri simile est. 13 tertia ab exitu littera nullo modo I fuisse uidetur. Litterulas inter vs. 18 et 19 addidisse uidetur prima manus; uersum igitur 19^{um} rubricatori uacuum relictum esse probabiliter conicias; cf. Rud. III 5 init. — ceterum uix dubium est, quia ante PERIPKANES nomen PKILIPPAe quoque in codice extiterit.

1	SIQ	Q	MISER	////	III 1, 1	526		
2	DE	LO	NIQ		2 ^a	527 + 528 ^a		
3	////	SPULSA	////		2 ^b + 3 ^a	528 ^b		
4	SI	P	////		3 ^b	528 ^c + 529		
5	////	TE	AIMM	M	4 ^a	530		
6	NEC	O	USQ	MUN	MLocu	4 ^b + 5 ^a	531	
7	////	NEQ	EANUNCUBIS	SCIO	5 ^b + 6 ^a	532		
8	QUISILL	CES	PEREGREAD	NIENS	6 ^b + 7 ^a	533 ^a		
9	IPSA	MIS	////	KI	7 ^b + 8 ^a	533 ^b + 534 ^a		
10	PER	KA	REDOEGOILL	US	PI	8 ^b + 9 ^a	534 ^b + 535 ^a	
11	////	////	////	////	9 ^b	535 ^b		
12	PER	DEM DARE	QUI M O	SIR	TEU M	KI K O M I N E	9 ^c + 10 ^a	536 ^a
13	////	UBIK	ITE	////	10 ^b	536 ^b		
14	O	UIDISSE	PRIUS		10 ^c + 11 ^a	537		
15	N	SIQU	ANIMU	EUS	11 ^b + 12 ^a	538		
16	BO	KUN	////		12 ^b	539		
17	////	////	////		?			
18	////	////	////		?			
19	QU	////	////		13 ^b	540 ^a		

De pagina exteriori misere lacera paucae tantum et lectu difficillimae lacinae supersunt. 6 supra uersum (non multo ante fenestras finem) quod apparet punctum adhibitum esse uidetur ad litteram expungendam, nisi forte puncti illius species fallax est. 9 in fine pro KI nullo modo CIS scriptum erat. 10 ultimas litteras non AE fuisse constat. 16 med. KUN litterae incertae sunt, nec quo loco (in hoc uersu) accuratius describi debuerint, propter lacerae membranae tabem dici potest. 19 ante QU numquam quidquam scriptum erat; item uersum 17 et 18 initia uidentur fere scriptura uacua fuisse. 19 quas sub uersu finem apparere uidentur litterarum umbrae fallaces sunt.

1	PAUPER ^{c u l} AM	III 1, 13 ^o	540 ^b
2	PLANEKIC [?] S	14 ^a	541 ^a
3	NEPIDAURO VIRGINI PRIMUSPUDI ^{c i t} IAMPE [?] ULIT	14 ^b + 15 ^a	541 ^b
4	RESSUPEPERITFIL	15 ^b	542
5	Q ^{u l} DSI ^{a d} AM [?] KAUSCIOANCONGREDIA [?] IKAEC [?] S	16 + 17 ^a	543 ^a
6	S	17 ^b	543 ^b
7	SICUTANNIMUL ^(b) DUBIADA ^{n t} LON [?] NC [?]	17 ^c + 18 ^a	544 + 5
8	UM	18 ^b	545 ^b
9	SEINEASTQUAMINCERTIAU ^[o] OK ^(a n c e) ONGREDIARASTU	18 ^c + 19 ^a	545 ^c +
10	MULIEBRISADKIBENDAM ^{i k i} LIITIANUNCESI ^m	19 ^b	546 ^b
11	CONPELLAB ^[m] ORATIONISACIEMCONIRACONFERAM	20	547
12	SALUASIES ^{(e)?} SALUIEMACCIPIOMIKIEMEIS [?] QUI ^d CITERUM	21	548
13	SALU ^(o) USSISQUODCREDIDISTIREDDOKAUIACCUSOFIDEM	22	549
14	NOUINEGO [?] NIMUMINDUCAMUITUN [?] NOUERIS	23	550
15	UBITEUISITAU ^{i t} NIQUEINIURIUS [?] QUIDIAM ^d QUIA	24	551
16	IUAEMEMORIAEINTERPRETARIMEAECUMCEN ^{a o s c} OM ^{m o} DE	25	552
17	FABULAIAS ^[se] MIRAMEMORAS ^{p e r i p k a} N ^(e k) E MISTUCRECTIUS	26	553
18	MEMINISTIN [?] MEMINIDQUODMEM [?] I [?] ATINEPIDAURO		
19	KAGUITULA	27	554

Pagina interior propter magnarum fenestrarum frequentiam ductumque pallorem difficillime legitur. non pauci uersus his proximis annis nouas labe contraxerunt; itaque Gustauus Loeue de non paucorum uersum lectione falsa rettulit. u. 1 ante PAU et u. 2 ante PLA nihil scriptum fuisse uidetur. 4 post FIL fortasse IAM tantum (nec quidquam amplius) scriptum erat; sane nullo modo IAMQUAMDOMINUNCABEO ibi extitit. 9 tertia littera nullo modo D fuit. 10 in fine nihil amplius scriptum erat. 17 in fine nihil amplius scriptum erat. 19 initio nihil amplius scriptum erat.

1	PEIUS ARDENSMIKIASPERSISTI VIRGINIP//////UL	III 1, 28 555
2	IUA EQ MAIRIM//////UAREPA//////R	29 556
3	QUIPERUOLUPTATEM TUAM IN	30 557
4	EGOSUM SALUE SALUASUM Q	31 558
5	CEDOMANUM ACCIPEAERUMNOS	32 559
6	MULIEREM RE////NES QUID	33 560
7	FILIAM QUAM IESUSCIPQ	34 561
8	KOSTIUM EST IPOITIA KABEANUM ENEMETIRANQ//////	35 562
9	DOMIMEAECCAM SALUAMEISANAMNAO	
10	//////AU//////L//////	36 563
11	MEOSERUOILLAMESSECA	37 564
12	UTEMERETURILLEA MREMADEOSOBRIEEIFR	38 565
13	ACCURAUITU//////ADALIASRESESTINPE	39 566
14	FACUIDEAM SIM//////SEISALUAM//////EOIS	40 567
15	UBEA CRO//////LISIKI DEMKUCPRODIREFILIAM	41 568
16	UISUAMUIDEAIMAIREM REMIGAIANIMUSNUNCDEMUMMIK	42 569
17	PERIPKANES	III 2
18		
19	QUIDESIPATERQUODMEEXCIUISTIANTEAEDI	1 570

Pagina interior propter magnarum fenestrarum frequentiam difficulter legitur. 1 littera tertia fortasse C ex T correctum est. 12 littera octava non S fuit. 14 proxima ante OIS(TINCCA)NT littera nullo modo K fuit. 14 in fine nihil amplius scriptum erat. 17 fortasse nihil amplius scriptum erat praeter PERIPKANES nomen; certe prior fenestra angustior est quam quae FIDICINA litteras capessere possit.

1	DESSALUTEM ATQ. OSCULUM	III 2, 2 571
2	Q. A M M. EXANIMATA. QUI TURASPEC	
3	IUM IUM	3 572
4	MIKIFERREIUBES+IUAFILIA	4 573
5	CULUM KUICDÉM+QU//RNO	
6	QUAEEXTIE. ASIT	5 574
7	QUIAEGOK. C	
8	QUAESIET	6 575
9	NEQ. SCION. NOUINEQ. ANCOULISU. IAN//K//NCDIE	7 576
10	SCIOQ. U M - M M. ABILE	8 577
11	S	? 578
12	OLEN. LERS. S	9 579
13	NEEGOMENO. SSEK. Q. PRO. A. KOM. NUFIDE	10 580
14	QUID//GOLE. UMF. OQUIKABE. M. NC. OM	11 581
15	ATQ. ARG. IEDOMOPROSUSQUIDIUQUAEPATREM	12 582
16	IUUMUO. ATQ. OSCULAR. QUIDSTASSIUPIDA. QUIDIACES	13 583
17	QUID. S. KAECNEGATSEIU. AMESSEMAIREM+NEFUAT	14 584
18	SINONU. QUIDEMKAN. CINUITATAMEN. ROMAIRISFILIA	15 585
19	NONM. COGEREAECUMESIMEA. MESSEMAIREMSINEULT	16 586

Miseræ laciniae, quae de pagina exteriori supersunt, desperatas fere sunt. 12 totum versum scriptum fuisse ex incertis umbris, quae passim apparent, veri fit simillimum. 18 littera 3^a nullo modo G fuit. 14 spatium ante tertiam ab exitu litteram A(NC)ILLASD litteras apte capere potuisse uidetur, si paulo artius eas litteras scriptas fuisse conieceris: constat hunc versum non in ALIENASDOMI exiisse. 15 ante DOMO non M scriptum erat.

1	CUR M	III 2, 17	587
2	NON	SFILIAM	18 588
3	KA QUOQ		19 589
4	NEG EC FILIA		20 590
5	POSTR	//A	21 591
6	EPIDICU R PLAUSTRUM PERCU		22 592
7	NUMQUIDEGOIBIPATERPECC SIKERCLEIU NQUAM AUDIUERO		23 593
8	MEPATREM UOCAREUITA MUA GOIN ERIMAM NONUOCO		24 594
9	UBIUOLSPATERESSEPAIERES O N OLES NEFUERISPATER		25 595
10	QUI O C SQUITUA MG NAIA MESRAIUS		26 596
11	QUIDEGOQUIU U MUMU UNQUAMUIDIPOSTEA		30 600
12	PERIMISERANEFLEMULIERINTIROABIKABEANIMUMBONU		31 601
13	EGOILLAMREPERIAMKINCAIKENISCIUISEA MEMITATIICUS		32 602
14	ADULESCENTIEMEQUIDEMDICEBANIEMISSE EXC U AMIACE		33 603
15	ABIMODOINTIROATQKANCOSERUACIRCAMSOLUSFILIAM		34 604
16	EGORELICTISREBUSEPIDICUMOPERAMQUAERENDODABO		35 605
17	SIINUENIOEXITIABILEMEGOFACIAMUITKICFIADIES		36 606
18		V I	
19	MALEMORIGERUSMIKIESIDANISIAQUEIA MEARGENTUMN PETIT		1 607

Paginu exterior in superiore parte misere lacera, in inferiore cribri in modum perforata difficillime legitur. 19 littera 31^a I, non E fuisse uidetur; littera 32^a nullo modo X fuit; pro litteris 30^a 31^a 32^a de OD cogitare non licet. 19 littera ab exitu 6^a certa est.

1	NEQ·ILLAM ADDUCII	UM IN CEDII	V 1, 2 ^a 608 ^a
2			2 ^b 608 ^b
3	QUID ILL	SEU R DINE	3 609
4	S	UPPITER	4 610
5	ITA	XIM PIDICU	5 611
6	PERI AN EN EMERELORAUIDIIBIADERAI UN AAPOECIDES		6 612
7	NUNCKO MINES MEQUAERITARECREDOSENSERUN ISCIUNI		7 613
8	SIBI DATAESSEVERBA QU AGITIS MEACOMMODITAS QUODMISER		8 614
9	QUIDESTIBI QUINTUM IKIADORN ASFUGAMUIATICUM		9 615
10	PRIUSQUAM PEREONAM PERURBEM DU DEFLOCCATISEN EX		10 616
11	QUAERITANTIEINMANIBUSGESTANICOPULASSE CUMSIMUL		11 617
12	KABENUMANIMUM QUIPPEGOQUOILIBERTIASINMUNDO SITAST		12 618
13	EGOTESERUABO EDEPOL MEILLIMELIUSSINACTIFUANT		13 619
14	SEDQUI SK ESTIMULIERCULAETILLERAUISTELLUSQUIUENIT		14 620
15	KICESIDANISTAKAECILLAESTAUTEMQUAMEGOEMIDEPRAE		
16	DA KAECI NEST		15 621
17	KAECESTESTINEISTAUTIBIDIXIASPECTAETCONTEMPLAEPIDICE		16 622
18	USQ·ABUNGULOADCAPILLUMSUMMUMSIFESTIUISTIUISSIMA		17 623
19	ESTNECONSIMILISQUASICUMSIGNUMPICTUMPULCKREASPEXERIS		18 624

Pagina interior facile legitur, si a maioribus minoribusque fenestris decesseris, quae contextum foede interrumpunt. 1 hic uersus post illud tempus, quo Geppertus codicem inspexit, nouam labem passus esse uidetur; is enim pro fenestra, quae nunc post 15^{am} litteram hiat, QUAEEMPTAEXPRAEDAEST(SEDECC) legisse se testatur. accurate autem spatium dimenso paulo angustior uidebitur haec fenestra, quam quae litteras Geppertianas capere possit. 10 ultima littera X, non S fuit.

1	ETUIS////////SM F M c o r i UMPUL c k RUM #PRAE////CA//	V 1, 19	625
2	QUEM APELLA		20 626
3			21? 627
4	QUIPE////////PRI//SUEN//SEQUAMIU		22 628
5	KAEC O RAI////////		23 629
6	IDRE C ⁱ t O		24 630
7	AGEAGEABS RER		25 631
8	PE NIS		26 632
9	OPP		27 633
10	SAI	////////	28 634
11	UI	////////	30 635
12	EA////////A	////////	29 636
13	QUISIUKO ESIQ M S		31 ^a 637 ^a
14	TIMEUM		31 ^b 637 ^b
15	NONMENOUIS////////QUODQU EMNUNCU MENTIE MIKI		32 638
16	NONMEMINISTIMEAUREAM ERENA LIDI		33 639
17	LUNULA MAIQ ANELLUM AUREOLU MINDIGIUM MEMINI		
18	////////KOMO		34 640
19	IUNEISES+EGOEISTICFRAIERQUIEMERCATIUSIUS		35 ^a 641

De pagina inferiore praeter quatuor margines miserrimae tantum laciniae supersunt. 1 in fine inter PULCRUM et PRAEDICAS nullo modo de UT cogitare licet. 4 inter SE et QUAM nulla littera extitit. 17 littera 2^a nullo modo A fuit. 18 nisi omnino fallax umbrarum species erat, nonnumquam KERCLE uel KEMMI uel simile quid ante KOMO scriptum esse uidebatur.

1	TUAS POSSI ^d BIIMULIERF ^a F ^e r i a ^s	III 4, 33 469
2	AIQ·IIAPROFECI ^o UTE ^a m e x k ^o c ^o x ^o ONERESAGRO	34 470
3	ESINEMPTAMIKIIS ⁱ ////LEGIBUS+KABEASLICET	35 471
4	CONCILIAUI ⁱ ////ULCK ⁱ ////KEUSF ^o r a ^a EDUCITE	36 472
5	QUAMIN ^t DUXISTISFIDICIN ^a ////Q·ETIAMFIDES	37 473
6	E ^[s] QUAE ^a ES ⁱ ////REI ⁱ BIADDA M DONOGRATI ⁱ S	38 474
7		
8	AGEACCIPEKANCSIS+QUAEI ⁱ NTEMPERIAETENENT	39 475
9	QUASTUMIKI ⁱ NEBRASIRUDISQUINTUFIDICINAM	40 476
10	PRODUCI ⁱ NUSIUBES+KAECERGOESTFIDICINA	41 477
11	KICALIANULLASI+NONMIKINUGARIPOTES	42 478
12	QUINTUKUC ⁱ PRODUC ⁱ SFIDICINAMACROPOLISTIDEM	43 479
13	KAECINQUAMSI+NONKAECINQUAM SINONNOUISS ⁱ ME	44 480
14	MEAMREREAMICAMESS ⁱ +KANCINQUAMFILIUS	45 481
15	MEUSDEPERIBATFIDICINAM+KAECNONESTEA	46 482
16	QUIDNONEST+NONEST+UNDEKAECIGITURGENTIUM ^[n] SI	47 483
17	EQUIDEMKERCLEARGENTIUMPROKACDEDI ^[i] +STULTEDATUM	48 484
18	REORPECCATUMLARG ^{it} ER+IMMOKAECESI	49 485
19	NAMSERUUMMISIQUEUILLUMSECTARISOLET	50 486

*Pagina interior etsi fere cribri in modum lacera facile t-
exitu littera non uidetur R fuisse. 5 CI litterae (in FIDICINAM
quippe ad quas capiendas spatium aegre sufficiat. 7 versus
21^a non I fuit. 18 in fine EST, non EAST scriptum erat.*

*nona ab
iac sunt,
3 litter*

1	MĒUMGNATUMISIPSEKANCDĒSTINAUITFIDICINAM	III 4, 51 487
2	EMISTICKOMOTEARTICULATUMCONCIDISSENEX	52 488
3	TUUSSE ^u RUUS*QUICONCIDIT*SICSUSPICIOSI	53 489
4	NAMPROFIDICINAKAECCERUASUBPOSITAESTIIBI	54 490
5	SENEXIIBIOSESTISUBLITU ⁱ MPLANĒETPROBE	55 491
6	EGOILLAMREQUIRAMIAMUBIUBIESIBELLATORUALE	56 492
7	EUGAE ^e EUGAE ^e PIDICEFRUGI ^e SPUGNAS ⁱ IKOMOES	57 493
8	QUIEME ^e MUNXISTIMUCCIDUMMINIMIPRETI	58 494
9	MERCATUMESTIEKODIEESTILENONEAPOETIDES ^[e]	59 495
10	FANDUMEGOISTUNCKOMINEMNUMQUAMAUDIUIANIE	
11	KUNCDIEM	60 496
12	NEQ·MEEQUIDEMEMEREQUISQUAMULLAPECUNIA	61 497
13	POTUITPLUSIAMSUMLIBERAQUINQUENNium	62 498
14	QUIDIIBINEGOTISTMEAEDOMIIGITUR*AUDIES	63 499
15	CONDUCTA ⁿ UENI ⁿ FIDIBUSCANIAREMSENI	64 500
16	DUMREMDIUINAMFACERET*FATEORMEOMNIUM	65 501
17	KOMINUMESSEAIKENISATTICISMINIMIPRETI	66 502
18	SEDIUPROBIS ⁱ INMULIEREMFIDICINAMACROPOLISTIDEM	67 503
19	IA MFACILEQUAMME*UBIKABITAI*POSTQUAMLIBERAST	68 504

*Pagina interior fucile legitur. 2 initio nihil amplius scriptum erat. 4 littera 19^a C, non S fuit. 9 littera octava
modo N fuit. 17 littera 16^a N, non M fuit. 18 littera 10^a non uidetur E fuisse. 18 littera 12^a nullo modo C
se uidetur.*

1	UBI KABI TE DICERE AD MODUM IN CERIES CIO	III 4, 69 ^a 505
2	EKO AN LIBERA ILLA EST QUI SE A M LIBERAUIT	69 ^b 506
3	UOLO SCIRES IS CIS ID QUOD AUDIUI ILLA MAUDIENS	70 507
4	STRATIPPOCLENAI UNIPERIPKANIFILIUM	71 508
5	ABSENTIEM CURAUISSE UT FIERET FILIA	72 509
6	PERI KER CLESII STAECUERAS UNI PLANIS SUME	73 510
7	MEUM EXENTERAUIT EPIDICUS MARSUPPIUM EPIDICUS	74 511
8	KAEC SICAUDIUI NUNCSI QUIDUIS MECETERUM	75 512
9	MALOUICRUCIATUUI PEREASAIQ ABEASCITO	76 513
10	FIDES NON REDDIS NEQ FIDES NEQ TIBIAS	77 514
11	PROPERASIS GITUR FUGERE KIN CIES IDIAMA NI ABIERO ^(u)	78 515
12	FLAGITIO CUM MAIORE ⁽ⁱ⁾ POST REDDESTA MEN	79 516
13	QUINUNCQUINIAN TIS POSITUS SISENTE ^(u) NTEIS ⁽ⁱ⁾	80 517
14	EISEIC DATA ESSE UERBA PRAESENTI PALAM	84 521
15	ATQ MEMINORIS FACIO FACIO PRAEILLOQUO MN IUM	85 522
16	LEGUM ATQ IURUM FICIOR CONDICIOR CLUEI	86 523
17	IS ETIAM SESESAPEREMEMORAI MALLEUM	87 524
18	SAPIENTIOREMUIDI EXCUSO MANUBRIO	88 525
19	PERIPKANES	III 1

Pagina exterior propter litterarum pallorem non facile legitur. 1 pro DICERE nullo modo de IDUERO cogitare licet. 2 in fine nihil amplius scriptum erat. 4 pro AIUNT nullo modo de AUDIUI cogitare licet. 5 in fine FILIAM scriptum esse non veri simile est. 13 tertia ab exitu littera nullo modo l fuisse uidetur. Litterulas inter uu. 18 et 19 addidisse uidetur prima manus; uersum igitur 19^{um} rubricatori uacuum relictum esse probabiliter conicias; cf. Rud. III 5 init. — ceterum uix dubium est, quia ante PERIPKANES nomen PKILIPPAe quoque in codice extiterit.

1	SIQ	Q	MISER	////	III 1, 1	526
2	IDE	LO	NIQ		2 ^a	527 + 528 ^a
3	////	SPULSA	////		2 ^b + 3 ^a	528 ^b
4	SI	P	////		3 ^b	528 ^c + 529
5	////	TE	AI	MM	4 ^a	530
6	NEC	USQ	MUN	MLOCU	4 ^b + 5 ^a	531
7	////	NEQ	EAN	UNCUBIS	5 ^b + 6 ^a	532
8	QUISILL	CES	PEREGRE	AD	6 ^b + 7 ^a	533 ^a
9	Q	IPSA	MIS	////	7 ^b + 8 ^a	533 ^b + 534 ^a
10	PER	KA	REDO	EGOILL	8 ^b + 9 ^a	534 ^b + 535 ^a
11	////	////	////	////	9 ^b	535 ^b
12	PER	DEM	DARE	QUIM	9 ^c + 10 ^a	536 ^a
13	////	UBIK	ITE	////	10 ^b	536 ^b
14	////	////	////	UIDISSEPRIUS	10 ^c + 11 ^a	537
15	////	N	SIQU	ANIMU	11 ^b + 12 ^a	538
16	BO	KUN	////	////	12 ^b	539
17	////	////	////	////	?	
18	////	////	////	////	?	
19	QU	////	////	////	13 ^b	540 ^a

De pagina exteriore misere lacera paucae tantum et lectu difficillimae laciniae supersunt. 6 supra uersum (non multo ante fenestras finem) quod apparet punctum adhibitum esse uidetur ad litteram expungendam, nisi forte puncti illius species fallax est. 9 in fine pro KI nullo modo CIS scriptum erat. 10 ultimas litteras non AE fuisse constat. 16 med. KUN litterae incertae sunt, nec quo loco (in hoc uersu) accuratius describi debuerint, propter lacerae membranae tabem dici potest. 19 ante QU nunquam quidquam scriptum erat; item uersum 17 et 18 initia uidentur fere scriptura uacua fuisse. 19 quas sub uersus finem apparere uidentur litterarum umbrae fallaces sunt.

1	PAUPER ^{c u i} AM	III 1, 13 ^c	540 ^b
2	PLANEKIC ^{i n o} S	14 ^a	541 ^a
3	IN EPIDAURO VIRGINI PRIMUS PUDI ^{c i t} IAM PE ^{i t} ULIT	14 ^b + 15 ^a	541 ^b
4	RESSU PERIT FIL	15 ^b	542
5	Q ^{u i} DSI ^{a d} AM ⁱ KAUSCIO AN CON GREDIA ^{i t} KAEC ^{i t} S	16 + 17 ^a	543 ^a
6	S	17 ^b	543 ^b
7	SICUTI AN NIMUL ^{i t} DUBIADA ^{i t} LON ^{i t} NC ^{i t}	17 ^c + 18 ^a	544 ^a
8	UM	18 ^b	545 ^b
9	SEI NEASTQUAM IN CERTIAU ^{i t} OK ^{i t} ON GREDIARASTU	18 ^c + 19 ^a	545 ^c
10	MULIEBRISADKIBENDAM ^{i t} LIITIANUNCES ^{i t}	19 ^b	546 ^b
11	CONPELLAB ^m ORATIONISACIEM CONTRACONFERAM	20	547
12	SALUASIES ^{i t} SALUTEM ACCIPIOMIKIETMEIS ^{i t} QUI ^{i t} CITERUM	21	548
13	SALU ^{i t} USSISQUODCREDIDISTIREDDOKAUTACCUSOFIDEM	22	549
14	NOUINEGO ^{i t} NIMUMINDUCAMUITUNOUERIS	23	550
15	UBITEUISITAU ^{i t} NIQUEINIURIUS ^{i t} QUIDIAM ^{i t} QUIA ^{i t}	24	551
16	IUAEMEMORIAEIINTERPRETARI MEAECUM CEN ^{i t} OM ^{i t} DE	25	552
17	FABULATIAS ^{i t} MIRAMEMORAS ^{i t} N ^{i t} EMISTUCRECTIUS	26	553
18	MEMINISTIN ^{i t} MEMINIDQUODMEM ^{i t} I ^{i t} ATINEPIDAURO		
19	KAGUTIULA	27	554

Pagina interior propter magnarum fenestrarum frequentiam ductumque pallorem difficillime legitur. non pauci uersus his proximis annis novas labe contraxerunt; itaque Gustavus Loewe de non paucorum uersuum lectione falsa rettulit. u. 1 ante PAU et u. 2 ante PLA nihil scriptum fuisse uidetur. 4 post FIL fortasse IAM tantum (nec quidquam amplius) scriptum erat; sane nullo modo IAMQUAMDOMINUNCKABEO ibi extitit. 9 tertia littera nullo modo D fuit. 10 in fine nihil amplius scriptum erat. 17 in fine nihil amplius scriptum erat. 19 initio nihil amplius scriptum erat.

1	PEIUS ARDENSMIKIAS//ERSISTI+UIRGINIP//////UI	III 1, 28 555
2	IUA EQ MAIRIM//////UAREPA//////R	29 556
3	QUIPERUOLUPIATEMIUAMIN	30 557
4	EGOSUMSAUET+SAUASUMQ	31 558
5	CEDOMANUM+ACCIPEAERUMNOS	32 559
6	MULIEREMRE////NES+QUID	33 560
7	FILIAMQUAMTESUSC+i+Q	34 561
8	KOSTIUMESTIPO+IA+KABEANUM//ENEMEITIRANQ////	35 562
9	DOMIMEAECCAMSAUAMEISANAMNAO	
10	//////AU//////L//////	36 563
11	EME OSERUOILLAMESSCA-A	37 564
12	UIEMERETURILLEEA MREM ADE OSOBRIEEIR	38 565
13	ACCURAUUIU////ADALIASRESESTINPE-PR-BU	39 566
14	FACUIDEAMSIM////SEISAUAM////////EOIS-NIK//RA	40 567
15	IUBEACRO////LISTKIDEMKUCPRODIREFILIAM-AEDISMEA	41 568
16	UISUAMUIDEAIMAIREM+REMIGAIANIMUSNUNCDEMUMMIK	42 569
17	PERIPKANES	III 2
18		
19	QUI DESIPATERQUOD ME EXCIUISTIANIEAEDI+UIMAIREM IUA	1 570

Pagina interior propter magnarum fenestrarum frequentiam difficulter legitur. 1 littera tertia fortasse C ex T correctum est. 12 littera octaua non S fuit. 14 proxima ante OIS(TINCGA)NT littera nullo modo K fuit. 14 in fine nihil amplius scriptum erat. 17 fortasse nihil amplius scriptum erat praeter PERIPKANES nomen; certe prior fenestra angustior est quam quae FIDICINA litteras capessere possit.

1	----- // DESSALUTEM AIQ OSCULUM	III 2, 2 571
2	Q-AMM-----EXANIMATA // QUI TURASPEC	
3	----- // TUM TIUUM //	3 572
4	Q-----MIKIFERREIUBES+IU AFILIA	4 573
5	-----CULUM KUICDÉM+QU//RNŌ	
6	----- // QUAE EXITE // ASI //	5 574
7	----- // QUIA EGOK // C	
8	----- // QUAE SIEI	6 575
9	NEQ SCION E-NOUINEQ // AN COCULISU // IANU//K//NC DIE	7 576
10	SCIOQ----- // UM- M M // ABILE	8 577
11	----- // S	? 578
12	----- // OLE N // L // ERS // S	9 579
13	NEEGOMENO-----SSEK // Q // PRO // A // KOM NUM FIDE	10 580
14	QUID // GOLF----- // UMF // OQUIKABE // M // NC-----OM!	11 581
15	AIQ ARG-----IEDO MOPROSUSQUIDIUQUAE PATREM	12 582
16	IUUM UO-----AIQ OSCULAR // QUID STIAS TUPIDA QUIDIACES	13 583
17	QUID-----S // KAEC NEGAT SETU A MESSE MATREM + NEFUAT	14 584
18	SINON UU-----QUIDEM KANCINUITAIA MENEROMATRIS FILIA	15 585
19	NON M-----COGERE AECUM ESTIMEA MESSE MATREM SIN EUULT	16 586

Miserae laciniae, quae de pagina exteriori supersunt, desperatae fere sunt. 12 totum versum scriptum fuisse ex incertis umbris, quae passim apparent, veri sit simillimum. 13 littera 3^a nullo modo G fuit. 14 spatium ante tertiam ab exitu litteram A(NC)ILLASD litteras apte capere potuisse uidetur, si paulo artius eas litteras scriptas fuisse conieceris: constat hunc versum non in ALIENASDOMI exiisse. 15 ante DOMO non M scriptum erat.

1 [?] C [?] U [?] R [?] M [?] //	III 2, 17	587
2 [?] N [?] O [?] N [?] //	S [?] F [?] I [?] L [?] I [?] A [?] M [?]	18 588
3 [?] K [?] A [?] // Q [?] U [?] O [?] Q [?]		19 589
4 [?] N [?] E [?] G [?] // E [?] C [?] F [?] I [?] L [?] I [?] A [?]		20 590
5 [?] P [?] O [?] S [?] I [?] R [?] //	A	21 591
6 [?] E [?] P [?] I [?] D [?] I [?] C [?] U [?] R [?] // P [?] L [?] A [?] U [?] S [?] T [?] R [?] U [?] M [?] P [?] E [?] R [?] C [?] U [?]		22 592
7 [?] N [?] U [?] M [?] Q [?] U [?] I [?] D [?] E [?] G [?] O [?] I [?] B [?] I [?] P [?] A [?] T [?] E [?] R [?] P [?] E [?] C [?] C [?] // S [?] I [?] K [?] E [?] R [?] C [?] L [?] E [?] I [?] E [?] U [?] N [?] Q [?] U [?] A [?] M [?] A [?] U [?] D [?] I [?] U [?] E [?] R [?] O		23 593
8 [?] M [?] E [?] P [?] A [?] T [?] E [?] R [?] M [?] U [?] O [?] C [?] A [?] R [?] E [?] U [?] I [?] T [?] A [?] M [?] I [?] U [?] A [?] // G [?] O [?] I [?] N [?] // E [?] R [?] I [?] M [?] A [?] M [?] # N [?] O [?] N [?] U [?] O [?] C [?] O		24 594
9 [?] U [?] B [?] I [?] U [?] O [?] L [?] E [?] S [?] P [?] A [?] T [?] E [?] R [?] E [?] S [?] E [?] P [?] A [?] T [?] E [?] R [?] E [?] S [?] // O [?] // N [?] O [?] L [?] E [?] S [?] N [?] E [?] F [?] U [?] E [?] R [?] I [?] S [?] P [?] A [?] T [?] E [?] R		25 595
10 [?] Q [?] U [?] I [?] // O [?] // C [?] // S [?] Q [?] U [?] I [?] T [?] U [?] A [?] M [?] G [?] N [?] A [?] T [?] A [?] M [?] E [?] S [?] R [?] A [?] T [?] U [?] S		26 596
11 [?] Q [?] U [?] I [?] D [?] E [?] G [?] O [?] Q [?] U [?] I [?] L [?] L [?] U [?] // U [?] // M [?] U [?] M [?] U [?] // N [?] U [?] M [?] Q [?] U [?] A [?] M [?] U [?] I [?] D [?] I [?] P [?] O [?] S [?] T [?] E [?] A		30 600
12 [?] P [?] E [?] R [?] I [?] M [?] I [?] S [?] E [?] R [?] A [?] N [?] E [?] F [?] I [?] E [?] M [?] U [?] L [?] I [?] E [?] R [?] I [?] N [?] T [?] R [?] O [?] A [?] B [?] I [?] K [?] A [?] B [?] E [?] A [?] N [?] I [?] M [?] U [?] M [?] B [?] O [?] N [?] U		31 601
13 [?] E [?] G [?] O [?] I [?] L [?] L [?] A [?] M [?] R [?] E [?] P [?] E [?] R [?] I [?] A [?] M [?] K [?] I [?] N [?] C [?] A [?] I [?] K [?] E [?] N [?] I [?] S [?] C [?] I [?] U [?] I [?] S [?] E [?] A [?] M [?] E [?] M [?] I [?] T [?] A [?] T [?] I [?] C [?] U [?] S		32 602
14 [?] A [?] D [?] U [?] L [?] E [?] S [?] C [?] E [?] N [?] T [?] E [?] M [?] E [?] Q [?] U [?] I [?] D [?] E [?] M [?] D [?] I [?] C [?] E [?] B [?] A [?] N [?] T [?] E [?] M [?] I [?] S [?] S [?] E [?] # E [?] X [?] C [?] // U [?] // A [?] M [?] I [?] A [?] C [?] E		33 603
15 [?] A [?] B [?] I [?] M [?] O [?] D [?] O [?] I [?] N [?] T [?] R [?] O [?] A [?] T [?] Q [?] K [?] A [?] N [?] C [?] O [?] B [?] S [?] E [?] R [?] U [?] A [?] C [?] I [?] R [?] C [?] A [?] M [?] S [?] O [?] L [?] U [?] S [?] F [?] I [?] L [?] I [?] A [?] M		34 604
16 [?] E [?] G [?] O [?] R [?] E [?] L [?] I [?] C [?] T [?] I [?] S [?] R [?] E [?] B [?] U [?] S [?] E [?] P [?] I [?] D [?] I [?] C [?] U [?] M [?] O [?] P [?] E [?] R [?] A [?] M [?] Q [?] U [?] A [?] E [?] R [?] E [?] N [?] D [?] O [?] D [?] A [?] B [?] O		35 605
17 [?] S [?] I [?] I [?] N [?] U [?] E [?] N [?] I [?] O [?] E [?] X [?] I [?] T [?] I [?] A [?] B [?] I [?] L [?] E [?] M [?] E [?] G [?] O [?] F [?] A [?] C [?] I [?] A [?] M [?] U [?] I [?] K [?] I [?] C [?] F [?] I [?] A [?] I [?] D [?] I [?] E [?] S		36 606
18	V 1	
19 [?] M [?] A [?] L [?] E [?] M [?] O [?] R [?] I [?] G [?] E [?] R [?] U [?] S [?] M [?] I [?] K [?] I [?] E [?] S [?] I [?] D [?] A [?] N [?] I [?] S [?] I [?] A [?] Q [?] U [?] E [?] I [?] A [?] M [?] E [?] A [?] R [?] G [?] E [?] N [?] T [?] U [?] M [?] N [?] P [?] E [?] T [?] I [?] T		1 607

Pagina exterior in superiore parte misere lacera, in inferiore cribri in modum perforata difficillime legitur. 19 littera 31^a I, non E fuisse uidetur; littera 32^a nullo modo X fuit; pro litteris 30^a 31^a 32^a de OD cogitare non licet. 19 littera ab exitu 6^a certa est.

1	NEQ·ILLAM·ADDUCIT·—————·UMIN·CEDIT	V 1, 2 ^a 608 ^a
2	—————	2 ^b 608 ^b
3	QUID·ILL·—————·F·r·o·n·a·SEU·R·////DINE	3 609
4	S·—————·UPPITER	4 610
5	IA·—————·XIM·r·e·o·PIDICU	5 611
6	PERI ^{p·k} ·AN·EN·EMER·ELORA·UIDI·IBI·ADERAT·UN·AA·POECIDES	6 612
7	NUNCKOMINES·ME·QUA·ERIT·ARE·CREDO·SEN·SERUN·ISCI·UNI	7 613
8	SIBI·DATA·ESSE·VERBA·QU·AGIT·IS·ME·ACOM·MODITAS·QUOD·MISER	8 614
9	QUID·EST·IBI·QUINTUM·IKI·ADORN·AS·FUGA·MUI·ATICUM	9 615
10	PRIUS·QUAM·PERE·ON·AM·PER·URBEM·DU·DEFLOCCAT·ISE·N·EX	10 616
11	QUA·ERIT·ANTE·IN·MAN·IBUS·GESTA·NICOPULA·SS·ECUM·SIMUL	11 617
12	KABEN·UMAN·IMUM·QUIPPE·EGO·QUO·ILIBERTAS·IN·MUNDOS·ITAST	12 618
13	EGO·IES·ERU·ABO·E·DEPOL·ME·ILLI·MELI·USSIN·ACTIFU·ANT	13 619
14	SED·QUI·SK·EST·MULIER·CULA·ET·ILLERA·UI·STELLUS·QUI·UENIT	14 620
15	KICES·IDAN·ISTA·KA·ECILLA·ESTA·UTE·M·QUA·ME·GO·EM·IDE·PRAE	
16	DA·KA·ECI·NE·ST	15 621
17	KA·ECES·TES·NE·IS·IA·UT·IBI·DIXI·AS·PECTA·ET·CON·TEM·PLA·EPIDICE	16 622
18	USQ·AB·UN·GULO·AD·CAPI·LLUM·SUM·MUM·SI·FESTI·UI·STI·UI·SSIMA	17 623
19	ES·INE·CON·SIMILIS·QUA·SI·CUM·SIG·NUM·PICTUM·PU·ICK·RE·AS·PE·XERIS	18 624

Pagina interior facile legitur, si a maioribus minoribusque fenestris decesseris, quae contextum foede interrumpunt. 1 hic versus post illud tempus, quo Geppertus codicem inspexit, novam labem passus esse videtur; is enim pro fenestra, quae nunc post 15am litteram hiat, QUAEEMPTAEXPRAEDAEST(SEDECC) legisse se testatur. accurate autem spatium dimenso paulo angustior videbitur haec fenestra, quam quae litteras Geppertianas capere possit. 10 ultima littera X, non S fuit.

1	EFUIS////////SM F M c o r i U MPUL c k RUM #PRAE////CA//	V 1. 19	625
2	QUEM APELLA		20 626
3			21? 627
4	QUIPE////////PRI//SUEN//SEQUAMIU		22 628
5	KAEC d p O	RAI////////	23 629
6	IDRE	C i t O	24 630
7	AGEAGEABS	RER	25 631
8	PE	NIS	26 632
9	OPP		27 633
10	SAI	////////	28 634
11	UI	////////	30 635
12	EA////////A	////////	29 636
13	QUISTUKO m o ESTIQ u i M	S	31 ^a 637 ^a
14		EIMEUM	31 ^b 637 ^b
15	NONMENOUIS////////QUODQU d EMNUNCU n i a t i n MENTIE m M I K I		32 638
16	NONMEMINISIMEAUREAM d E a d f o r RENA t a l i d i		33 639
17	IUNULA MAIQ ANELLUM AUREOLU MINDIGITUM #MEMINI		
18	////////KOMO		34 640
19	IUNEISES #EGOETISTICFRAIERQUIEMERCAIUSIUUS		35 ^a 641

De pagina inferiore praeter quattuor margines miserrimae tantum laciniae supersunt. 1 in fine inter PULCKRUM et PRAEDICAS nullo modo de UT cogitare licet. 4 inter SE et QUAM nulla littera extitit. 17 littera 24^a nullo modo A fuit. 18 nisi omnino fallax umbrarum species erat, nonnumquam KERCLE vel KEMMI vel simile quid ante KOMO scriptum esse uidebatur.

De pagina exteriore praeter quatuor margines miserrimae tantum lacinae supersunt. 2 contextum huius versus ab ipso sinistro margine incepisse ex incertarum litterarum reliquiis constat; primam litteram Q fuisse non licet contendere. 7 duae ultimae litterulae A et S altera alteram tangunt fere contignatarum litterarum modo. 15 in fine nihil amplius scriptum fuisse videtur.

IK	V 1, 53	660
(r e s m a) G N A	54	661
REMEAB R ACCUREN RADU	55	662
EA M KAECINI	56	663
NONFUGI DOM	57	664
PED U ESEPROU U	58	665
////////////////////	V 2	
SAIIN	1	666
KABEI	2 ^a	667 ^a
10 //////////////////////////////////////	2 ^b	667 ^b
11 TACES SS	3	668
12 AIU M ER ADUM IESEQUOR	4	669
13 ASSITUDIN ASERUN MISERO INGENUA FLEM IN	5	670
14 QUODILLIC O DIEM M ISL AIU Q	6	671
15 UTILICAUTE M EXENTERAU I MIKI A	7	672
16 APAGEILLU M A MENA M ILEQUIDE UULCANI A IFILIUS	8	673
17 QUATANGITOMNEA AESTUCALEFACIT	9	674
18 DUO M DEIS PLUSQUA M IN CAELO DEORU M ESTI M RIALIU M	10	675
19 M NUNCAUXILIOADIUTORESSUNTEI U M AN	11	676

De pagina exteriori praeter quattuor margines in superiore praesertim parte miserae tantum lectuque difficillimae laciniae supersunt. 2 fenestra, quae initio hiat, uix sufficit ad RESMA (fortasse melius ad ESTMA) litteras capendas, maior tamen est quam quae solis MA litteris apte expleatur. ceterum litterae, quas in hoc uersu descripsi, incertissimae sunt. 11 constat hunc uersum non ab TACESINEMODOME litteris initium cepisse. 17 constat inter OMNEA et AESTU non MBURITSIPROPIUS scriptum fuisse.

1	QUID ^(c) QUIDEG///M///LEFE-IAUXIL///MI//////////UNIDOMI	V 2, 12 677
2	APOLACTICOINIMICOSOMNES//////////AERAMGENTIU [?]	13 678
3	DÜ-----ASQUAER///MEACAUSAM///OINMARI	14 679
4	-----LA-----CSOLLICITASEC ^c ME	15 680
5	-----OAPSUMNUMOCULISCONCESSITUIS	16 681
6	-----F////////UIQ ^(g) UDIO////////Q////////O ^d	? ^a 682 ^a
7	-----KI////////S	? ^b 682 ^b
8	-----UISEMOSTEN ^d -----M ^a NUS	17 683
9	I ^u -----ABES-----AI-----MEREU-----QUIDNUNCCESSASCOLIGA	18 684
10	ILICETUA////////M////////UMULIROMIKIKICFAC///QUINCOLIGAS	19 685
11	EDEPOLMA ⁽ⁱ⁾ -----SCELESTUM+IEPRO////////CIOAPOECIDES	20 686
12	NIKIL ^m ORO///MIKIDEPRAECARI////////XORASEPIDICE	21 687
13	ECQUIDAGIS+TUONARBITRAIU+MEOKERCLEUEROAIQ ^(a) KAUTUO	22 688
14	COLLIGANDA EK AESUNITIBIKODIE+AINONLUBEINONCOLIGO	23 689
15	TRAGULAMINTEINICEREADORNAINESCIOQUAMFABRI	
16	CAMFACIT	25 690
17	TIBIMORAMFACISCUMEGOSOLUTUSASTOAGEINQUAMCOLIGA	26 691
18	AIMIKIMAGISLUBEISOLUTUMIEROGITARE+AINIKILSCIES	27 692
19	QUIDAGO+QUIDAGASMOSGERAIUR+FRUGIESTUKOMOAPOECIDES	28 693

Pagina interior propter magnarum fenestrarum frequentiam difficulter legitur. 6 sub finem non NEQ·UIS..... Q...UE in codice fuisse constat. 7 hic uersus non in O exiit. 9 hic uersus non a TUKABESLORAE GOTEEMERE incepit. 10 inter QUIN et COLIGAS nullum personae spatium uacuum est.

De pagina interiore praeter quattuor margines paucae laciniae eaeque lectu difficillimae supersunt. 1 sub finem COLLIG, non CONLIG scriptum esse constat. 17 med. pro ea littera, quam ^(m) 9 signavi, de N cogitare non licet. 17 nona ab exitu littera S, non T fuit. 18 ante 4^{am} ab exitu litteram quid reuera scriptum fuerit, etsi dignosci nullo modo potest, tamen de KAEC lectione non posse cogitari uidetur. 18 ante QUAE utrum spatium vacuum relictum fuerit ad nouam personam significandam necne, dici nequit.

1		---RAGA UDE ^o	V 2, 46 711
2	M ERUI	---IES	47 712
3		---SDICEITIBI	48 713
4			49 ^a 714 ^a
5		---APOECIDES	49 ^b 714 ^b
6	Q	---INI	50 715
7	U		51 716
8	A	---S////	52 717
9	SED	---M MEIAS	53 718
10	QU	---DFESSIQUAERERE	54 719
11	EG	---RE////////	55 720
12	QU	---SINTELLEGO	56 721
13	UILLIC	-----MANUS	57 722
14	N	---UMFACIS	58 723
15	NU	---MIKI////////MESOL	59 ^a 724 ^a
16	////////	---UI---N	59 ^b 724 ^b
17	OPTI////////AIQ	---COSTUNICAMPALLU	60 725
18	IBIDA////////QUI	---A////////	61 726
19	NOUOLIBERTIO	---SIQUODPA---EI---ABIURPRAEBE////////CIBUM	62 727

De pagina exteriore praeter quattuor margines paucae tantum et desperatae laciniae supersunt. 9 duae ultimae litterulae A et S altera alteram tangunt fere contignatarum litterarum modo. 10 littera ab exitu 14^a etsi incertissima est, tamen non uidetur E fuisse.

NUMQUAMKERCLEKODIENISIMEORASSE¹SSOLU¹ES+OROTE

V 2

EPIDICE

63

MIKIUTIGNOSCANSSIQUIDINPRUDENSCULPAPECCAUI MEA

64

ATOBEAMREM LIBERESTO+INUITUSDOKANCUENIAMTIBI

65

NISINECESSITATECOGARSOLUESSANESILUBET

66

KICS⁽ⁱ⁾ISKOMOESTQUALIBERTATEMMALITIAINUENIISUA

67

PLAUDITEETUALEI ELUMBOS^{(p)(u)}PURGITEATQEXSORGITE

68

7 7 7 7 7 7 7 7 7 7 7 7 7 7 7 7 7 7

9

I MACCI PLAUTI

11

EPIDICUS EXPLICIT

13

INCIPIT MERCAIOR

15

FELICITER

17

18

19

* Fagina exterior, si a nimio scripturae pallore recesseris, facile legitur. 7 littera 23a non uidetur S fuisse. 7 littera 24a nullo modo O fuit. versus 9. 11. 13. 15. 17. 18. 19 atramento vacant.

- 1
- 2
- 3
- 4
- 5
- 6
- 7
- 8
- 9
- 10
- 11
- 12
- 13
- 14
- 15
- 16
- 17
- 18
- 19

Pagina interior, ut in fabulae exitu, titulo caret. uu. 1—19 atramento scripti non erant. numerus quaternionis XXXIIII (non XXXU, ut debuit) est.

Aut totus quaternio XXXVI aut saltem 7 priora eius folia (cf. quae ad proxime sequentem paginam adnotauimus) i. e. aut 304 aut 266 uersus perierunt, in quibus initium Mercatoris fabulae scriptum erat usque ad u. II. 1, 22 (= 246), quod septem fere folia occupasse probabiliter conicias. accuratius autem spatium ideo definiri nequit, quia incertum est, utrum didascalica contextui in singulari folio praecesserit necne.

XXXIIII

1		
2	^{??} LL oo	????????
3		????????
4		????????
5		
6		
7		
8	[?] QU oo	Merc. II 1, 30 254
9	////SIMUL	31 255
10	^{??} EGOCONSPICOR	32 256
11		33?257
12	Q	34 258)
13	ADNAUEM	35 259
14	MIA MULIEREM	36 260
15	MAIRIANCILLAM SUAE	37 261
16	^o QUAM oo	38 262
17	^o KOM oo	39 263
18	^o AMAM oo	40 264
19	^o UERUMADKOCEXEMPLUMNUMQUAM	41 265

Paginae interioris reliquiae lectu difficillimae sunt. cum summo margine etiam titulus huius paginae periit. ceterum folium hoc singulare iam a sacrorum librorum amanuensi abscisum est ab eo folio quocum olim cohaerebat, quod parua laciniâ docemur, quae ex deperdito folio superstes nostro folio adhaeret. cum uero ex plicatura apparere uideatur nostrum folium alteri illi deperdito praecessisse, ualde dubium est, utrum de ultima quaternionis XXXVI membrana cogitandum sit an potius de folio aliquo singulari, quod cum in priore pagina contextum per errorem bis scriptum praebeat, in altera pagina ad didascaliam uel argumentum alius cuiuslibet fabulae capessendum adhibitum sit.

1

2

3

4

5

6

7

8

9

10 Q CO

11

12 L

13

14

15

16

17

18

19

In pagina exteriori, cum nihil nisi miserae laciniae huius folii supersint, nihil legi potest; aliquoties tamen vv. 10 et 12 has fallaces litterarum umbras conspiciere visus sum, quas supra descripsi. sed post diutinum laborem totam potius paginam scriptura antiquitus uacuum fuisse mihi persuasi uel saltem non amplius quam didascaliam uel simile quid continuisse. — Vtrum in inferiore margine olim quaternionis numerus extiterit necne, discerni nequit. cum summo margine etiam titulus huius paginae perit.

1 CEDOMANUSIGITU	ECOLLIG	V 2, 29 694
2 NIKIL	RAMINO	30 695
3 BEN ^o OCK	ODI ⁱ EI	31 696
4 QU ^a F ⁱ U ^a RIMUMQUA ^o MPI ^a INUD ⁱ US		32 697
5 FIL ⁱ EAM DICER	BUII	33 698
6 AIN ⁱ LIB	DAP	34 699
7 QUAM	SE FIL	35 700
8 N	NIM	36 ^a 701 ^a
9		36 ^b 701 ^b
10 SEDQUISEASTI	SCIAS	37 702
11 DEDINIBIM	OR ^d I	38 703
12 ETEGO ARGENTIO	CI N	39 704
13 PROTUA ^f A ⁱ ISIA ⁽ⁿ⁾ A		40 705
14 QUOMODO MEL ⁿ OSF ^d		41 706
15 FIDICINA ^o FACIU	U ^d CO	42 707
16 QUIDPOSTIREMOARGE	ODDEDI ^o DICAM ^o IBI	43 708
17 NEQ ^o MALOKOMININEQ ^o A ^(m)	RASI ⁱ OCLI ^s	44 709
18 QUORDARE AUSUS ^o QU	QUAE ⁱ MALU ^o	
19	NPUDENTIASI	45 710

De pagina interiore praeler quattuor margines paucae laciniae eaeque lectu difficillimae supersunt. 1 sub finem COLLIG, non CONLIG scriptum esse constat. 17 med. pro ea littera, quam A signavi, de N cogitare non licet. 17 nona ab exitu littera S, non T fuit. 18 ante 4^{am} ab exitu litteram quid reuera scriptum fuerit, etsi dignosci nullo modo potest, tamen de KAEC lectione non posse cogitari uidetur. 18 ante QUAE utrum spatium vacuum relictum fuerit ad nouam personam significandam necne, dici nequit.

1	U N U M Q U I D E M K E R C I E I A M S C I O P E R I E I M E	II 1, 42 269
2	U O S M E I U I D E I E C E T E R U M Q U A N T I S I E M	43 270
3	N U N C K O C P R O F E C T O S E I C E S T K A E C I L L A S T C A P R A	44 266
4	U E R U M K E R C I E S I M I L L A A T Q K A E D U S M U M	45 ^a 267
5	A D P O R I A N I A T Q E O S E S S E Q U O S D E I C A M K A U S C I O	45 ^b 268
6	S E D C O N T I C I S C A M N A M E C C U M I U I C I N U S F O R A S	46 271
7	LYS I M A C K U S D E M I P K O	II 2
8		
9	P R O F E C T O E G O I L L U N C I R C U M C A S T R A R I U O I O	1 272
10	R U R I Q U I U O B E I S E X K I B E I N E G O U M	2 273
11	N E C O M E N I L L U D M I K I N E C A U S P I C I U M P L A C E T	3 274
12	Q U A S I K I R C U M M E I U O N E M E U X O R C A S I R E I M E A	4 275
13	A C M E I U O N E I L L A E C S I M I A E P A R T I S F E R A T	5 276
14	K I N C A D U I L L A M Q I S I O S R A S T R O S L I C O	6 277
15	P I S T O I F A C I O U I C O R A D A S I N M U M	7 278
16	U X O R I F A C I O U I N U N T I E S N E G O T I U	8 279
17	M I K I E S S E I N U R B E N E M X P E C T E I N M I K I	9 280
18	I R I S K O D I E I E I S I U D I C A N D A S D E I C H	10 281
19	I E I K O C M E M E N T O D I R E N U M Q U I D A M P L I U S	11 282

* Pagina exterior et si cribri in modum perforata maximam partem non difficulter legitur. 10 pro QUIUOBEIS de QINOBEIS uel adeo de Q. NOBEIS minus commode cogitari posse uidetur. 19 initio ante IET nihil amplius scriptum erat.

1	IAN TIUM STILYSI M A CKESALUE + EUGAED E M I PKO	II 2, 12	283
2	SALUE IO QUID AGIS QUID FI + QUOD MISERRI MUS	13	284
3	DEI MELIUS FACIENTI + DEI KOC QUID EM FACIUNI + QUID ST	14	285
4	DICAM SI UIDEA M TIBI ESSE OPERA M AUT OTIUM	15	286
5	QUAM QUAM N EGOTIUM M SISI QUID UE ISDEM I PKO	16	287
6	NON SUM OCCUPATUS UNQUAM AMICO OPERA M DARE	17	288
7	BENIGNITATEM IUA M MIKI EX PORTO PRAEDICAS	18	289
8	QUID TIBI EGOTIATIS UI DEOR + ACKERUNTICUS	19	290
9	SENE XUEIUS DECREPITUS + PERUORSEUIDES	20	291
10	PUER SUM ILYSI MACKES EPTUENNIS + SANUNES	21	292
11	QUI PUERUM TE ESSE DICAS + UERA PRAEDICO	22	293
12	MODO ERCE IN ME — E M UENI QUID TU DEICERES	23	294
13	SENE X QUOM EXTEM PLO ESTIAM NE CSENTIT NE CSAPIT	24	295
14	AIUNIS OLERE EUM RURSUS M REPUERASCERE	25	296
15	IMMOBISTANTIOUALEOQUAM UALUI PRIUS	26	297
16	BENE ERCE FACTU ME IG AUDEO + IMMO SISCIAS	27	298
17	OCULEIS QUOQ ETIAM PLUSIAM UI DEOQUAM PRIUS	28	299
18	BENEST + DEICO + IAM ISTUC NON BENEST	29	300
19	SEDAUSSIMNE EGOTI BIELOQUI FIDELITER	30	301

Pagina exterior maximam partem difficulter legitur. inde a v. 10 Plautina scriptura posteriore uulgatae scriptura non tegitur, ut solet, sed cadunt uulgatae uersus in Plautinorum uersuum interualla. 18 init. lectio incertissima est; hoc certe constat interuallum, quod inter BENEST et DEICO intercedit, et maius esse quam quod +MALARE et minus quam quod +MALANREM lectione expleatur. supra lineam litteras notavi, quales post diutinam meditationem incertis reliquiarum umbris respondere uisae sunt.

1	AUDACTER#ANIMUMADUORIE#FIEISEDULO	II 2, 31 302
2	KODIEEIREOCCEPIINLUDUMIITERARIUM	32 303
3	LYSIMACKETERNASSCIOIAM#QUIDIERNAS#SCIO	33 304
4	IUNCAPITECANOAMASSENEXNEQUISSIMEKOMO	34 305
5	SICANUMSEUISTUCRUTILUNSSIUEAIRUNSIAMO	35 306
6	LUDIFICASNUNCIUMEKEICOPINORDEMIPKO	36 307
7	DECIDECOLLUMSIANTISIFALSUMLOQUOR	37 308
8	UELUISCIASMEAMARECAPECULIRUMACSÉCA	38 309
9	DIGITUMUELAUREMUEITUUNASSUMUELIABRUM	39 310
10	SEIMOUEROMESEUSECARISENSERO	40 311
11	LYSIMACKEAUCIORSUMUI MEAMANDOENICES	41 312
12	SIUNQUAMUIDISTISPICIUMAMATOREMEMILICEST	42 313
13	NAMMEOQUIDEMANIMOPLANEDECREPITUSSENEX	43 314
14	IANTIDESIQUASISITSIGNUMPICITUMINPARIETE	44 315
15	NUNCIUMECREDOCASTIGARECOGITAS	45 316
16	EGONTIE#NIKILESTIAMQUODIUMIKISUSCENSEAS	46 317
17	FECERETALEANTEALIEISPECTATIUIREI	47 318
18	KUMANUMAMARESTATQIDUELOPIINGITDEUM	48 319 + 320
19	NESISMEOBURGAKOCNONUOLUNIASMEIMPULIT	49 321

Pagina interior facillime legitur. 9 utrum NASSUM an NASSUM an NASSUM olim scriptum fuerit, propter vulgatam scripturam dici nequit. 18 litterae ab exitu 9^a 8^a et 7^a, de quibus paucae reliquiae supererant, cum palimpsestum primum inspezi, nunc prorsus exciderunt.

Folium QV. XXXVII, 3 (= 291) perit i. e. 38 uersus, quibus uu. II 2, 50 (= 322) — II 3, 20? (= 355?) respondent i. e. 13 senarii iambici + 2 uersus ad nouam scaenam significandam + initium cantici II 3 uiginti tantum uersibus in libris Palatinis constans.

1	_____	?
2	_____	?
3	[?] [?] [?] A C M _____	II 3, 23? 358
4	^u ^b ⁱ ^u [?] [?] O I U _____	24 359
5	ⁿ ^e [?] Q U I Q U _____	//////// 25 360
6	_____	//////// 26? 361
7	ⁿ ^e ^c [?] [?] [?] [?] S A C R _____	//////// 27 ^a 362 ^a
8	_____	//////// 27 ^b 362 ^b
9	N _____	//// 28+29 363
10	^u ⁱ [?] Q D _____	30 364
11	[?] [?] [?] [?] [?] S O L L I C I I U _____	31 365
12	[?] [?] [?] [?] [?] [?] [?] M E P I E R _____	32 ^a 366 ^a
13	_____	32 ^b 366 ^b
14	U N D //////////	33 367
15	I A U O L _____	34 368
16	N _____	35 369
17	_____	36? 370
18	P E R M A R ^c ^u ^t ⁿ ^e ^c ^t ^u S _____	37 371
19	M A G I S O ^p ⁱ [?] N O R I _____	38 372

De hoc folio fere nihil nisi quattuor margines supersunt. Pagina exterioris reliquiae difficillime leguntur. summo margine hodie absciso dubium non est quin paginae titulus olim M̄ERCATOR̄ fuerit. 3 nullo modo ab MERC uidetur incepisse, etri lectio incertissima est. 19 inter OPINOR et I(d est) spatium personae omissum esse uidetur.

1		II 3, 39? 376
2		40? 377
3	////////	41? 378
4	ECET	42 379
5	////////	43? 380
6		44? 381
7	Q//// ECAT	45 384
8	RITRES	46 ^a 385 ^a
9		46 ^b 385 ^b
10	////////S	47 ^a 386 ^a
11	////////	47 ^b 386 ^b
12	ISC ₁₀	48 382
13		49? 383
14	N C M E A	50 ^a 387 ^a
15	////////	50 ^b 387 ^b
16	M A	51 388
17	Q DUELLIS	52 389
18	M ILLICFUI	53 373
19	NESCIOQUIANI	54 ^a 374 ^a

Paginae interioris reliquiae difficillime leguntur. summo margine hodie absciso dubium non est quin paginae titulus olim PLAUTI fuerit. 1 quae sub uersus finem apparent litterarum umbrae fallaces sunt.

1		II 3, 54 ^b 374 ^b
2	N	55 375
3	S ^{e d} QUIDA	56 390
4	ADUEXI ⁽⁺⁾ Q	57 391
5	UI ^{m o} RAIASI ^u N ^u L	58 392
6	MIK ^{i q} UIDE MEDE ^{p o l u i s a s t} Q	59 ^a 393 ^a
7	//////	59 ^b 393 ^b
8	UID ^{i u e r u} M	60 394
9	Q	61 395
10	N ⁱ K ⁱ I	62 396
11	LI ^{n u m c a} E	63 397
12	QUAEK	64 398
13	KORUN ⁱ CIL ⁱ //	65 399
14	EACAUSSAEQUID	66 400
15	UINS	67 401 + 402
16	PA	68 408
17	NEQ ^{i l} // L //	69 404
18	NEQ ⁱ NAM ^{q u i r o} U ^o Q	70 405
19	FLAGIT ^{i u} M SITS ^{i i} EISEQ	71 406

Pagina interior misere lacera difficillime legitur; margo exterior prorsus periit. 15 non a PA hunc uersum incepisse constat; nec magis probabile est primas litteras NEDUAS fuisse; aliquotiens N^{o t i} S legere posse mihi uisus sum. 16 hunc uersum ueri dissimile est a NEDU incepisse. 17 earum litterarum, quarum umbrae post NEQ(IL)L apparent, species fallax est.

1	LE NT	II 3, 72 407
2		73? 408
3	N US	74 409
4	N ESUXORI MEAE	75 410
5	AMQUIDE OPUS	76 411
6	M ENTIOR	77 412
7	AIRIUAE	78 413
8	F MALA	79 414
9		80? 415
10	O	81 416
11	TI	82*? 417 ^a
12		82 ^b ? 417 ^b
13	GENTIU	83 421
14	LISTP	84 423
15	EM	85 422
16	AMANI MALO	86 419
17	REFER	87 ^a 420 ^a
18		87 ^b 420 ^b
19	UENDER	88 424

Pagina exterior misere lacera difficillime legitur; margo exterior prorsus periit. summo margine hodie ex parte absciso dubium non est quin titulus paginae olim PLAUTI fuerit. 6 post NTIOR nihil amplius scriptum fuisse uidetur. 11 litterularum TI species in uersu extremo fallax uidetur esse. 12 extrema huius uersus pars scriptura uacabat. 17 ante FER litteras de EC lectione non uidetur cogitari posse.

Folium QV. XXXVII, 6 (= 294) periit i. e. 38 uu., quibus in Palatinis uu. II 3, 89 (= 425) – 119 (= 456) respondent i. e. 31 septenarii trochaici.

1	INESCIO IN QUAM UELIT ILLA MNECNE ABALIENARI ER	II 3, 120 457
2	SED ILLI QUIDAM QUI MANDAUIT TIBI SEMIURTIUM UOLET	121 ^a 458
3	SIEGO EMO ILLI QUI MANDAUIT TU MILLE NOLET IN IKILAGIS	121 ^b 459
4	NUMQUA ME DEPOL QUI SQUA ME DEPOL ILLA MK ABEBIT POTIUS	
5	QUAM ILLE QUE ME GO UOLO	122 460
6	CERTUM NEST + CENSENCERTUM ESSE QUI NADNAUEMIAM	
7	KINCEO	123 461
8	IBI UENIBIT + UINME TECUM ILLOIRE + NOLO + NON PLACES	124 462
9	MELIUS TE QUAE SUNIMANDA IAERESTIBIPRAEUORTIER	125 463
10	IUPROKIBES + AIME INCUSATO TE FECISSE SEDULO	126 464
11	ADPORTUM NEBITAS DEICOIAM TIBI + AUSCULTABITUR.	127 465
12	BOADPORTUM NEKICRESCIS CAICAUOOPUSTINONIPSEEMA	128 466
13	SEDIYSIMACKOAMICOMANDABOISSEADPORTUM DEIXERA	129 467
14	REDUDUM MEMOROR QUOMKEICASTO + NULLUSSUM OCCIDIT	130 468
15	CKARINUS EUTÉYCKUS	II 4
16		
17	PENIKEUM DIRIPUISSE AIUNIBACCKASNUGAS MAXIMAS	1 469
18	FUISSE CREDO PRAEUIT QUOPACTIO EGODIUORSUS DISIRAKOR	2 470
19	QURERGOUEIUOQURNONMORIORQUIDMIKIESI NUIIABONI	3 471

Pagina interior facillime legitur. 15 punctum supra sextam ab exitu litteram, quae multo magis E quam F fuisse uidetur, pallidum sed certum est.

1	CERIU NSI BOAD MEDICUM AIQ IBIMEIOXICOMORI DABO	II 4, 4 472
2	QUANDO IDMIKIADI MI IURQUACAUSAUITAMCUPIOUIURE	5 473
3	MANEMANE OBSECR OCKARINÉ + QUISMEREUOCAT + EUIYCKUS	6 474
4	IUUSAMICUSEISODALISEIUICINUSPROXUMUS	7 475
5	NONIUSCISQUANTIUMMALARUMRERUMSUSTINEAM + SCIO	8 476
6	OMNIAEGOISTAECAUSCULIAUIABOSTIOOMNEMREM SCIO	9 477
7	QUIDIDESTQUODSCIS + IUUSPATERUOLIUENDERE + OMNEM	
8	REMIENES	10 478
9	IUAMAMICAM + NIMIUMMULIUMSCIS + IUEISINGRATIEIS	11 479
10	PLURIMUMIUSCEISSEDQUSCEISMEA MESSEAMICAMILLA	12 480
11	IUEKERIIPSUSMIKINARRAUISII + SATINEUTOBLIUSFU	13 481
12	IIBIMENARRAUISSE + KAUMIRUMSIFACIUM + IENUNC	
13	CONSULO	14 482
14	RESPONDEQUOLETOCENSESMEUIPEREAMPOTISSIMUM	15 483
15	NONIACESCAUEIUISIUODEIXIS + QUIDUEISM EIGITURDEICERE	16 484
16	UINPAIRISUBLINEREPULCKREMEOSTUO + SANEUOLO	17 485
17	UISNEEAMADPORTIUM + QUINPOIUSQUAMUOLIES + AIQEXIMA	18 486
18	MULIEREMPRETIO + QUIPOIUSQUAMAUROEXPENDAS + U	
19	DEER	19 487

Paginae exterioris lectio mediocriter processit; paucas litteras gallas ui situgue consumptas perierunt. 3 punctum quadratum, quod supra tertiam ab exitu litteram (EYTYCKUS) apparet, neque ad Plautinam neque ad primam vulgatae scripturam pertinet, sed monacho debetur, qui tabescentes vulgatae ductus nouo atramento obducto restituere conabatur. 11 SATINE litterae admodum pallidae sunt, constat tamen STATIM lectionem ad ductus non quadrare. 19 post DEER una tantum littera sub vulgata latere potest.

ACKILLE MORABO AURUM UI MIKI DEICE TORQUI EXPENSUS FUIT	II 4, 20 488
SANUNESS ^[elp] OLSANUSSEISIMNONIEME ^d CUMOMIKIEXPEIA	21 489
IANTIQUANTIPOSS ⁱ UNIANI ^[1] ILLAMEMI ⁺ AUCTORARIUM	22 490
ADICITOUELMILLENUMMUMPLUSQUAMPOSSEI ⁺ AMIACE	23 491
SEDQUIDAISUND ^o RIARGENTIUMQUODDESQUOMPOSCEI ^{PATER}	24 492
INUENIETUREXQUIREIURALIQUIDFIEIEN ^[e] ICAS	25 498
IAMISTUCALIQUIDFIEIMEIUO ⁺ QUINTACES ⁺ MUTO ^{i m p o r a} S	26 494
SATI [?] N [?] POTINUIALIQUIDCURES [?] //	27 ^a 495 ^a
9 //	27 ^b 495 ^b
10 BENEUAL [?] E [?] QUAMTUADM ^o ERREDIERIS	28 496
11 MELIUS [?] SANUSS ^{i + u} AL [?] E [?] MESERUA ⁺ GOFECERO	29 497
12 DOMIMAN ^o OME ⁺ ERGOACIUU ^{m f a c c u} MPRAE ^{d a} REC ^{i p i a} //S	30 498
13 IYS ^{i m} ACKUS [?] P ^{a i c} OM ^{p a} //A	III 1
14	
15 AMICEAMICOOP [?] ERA [?] MDEDI ^{u i} C ^{i n u} QUODROGAU [?] //	1 499
16 KOC [?] E [?] //IOMERCIMONI ^{u m m} EA ^{e s t u a s} QUER [?] NE [?] //	2 500
17 N [?] //LORANIMIS ^{s t u l t o} F ^{a c i s} CULO ^{s c n} RR [?] //	3 501
18 QUINTIBIQUIDEMQU ^{o d r i d e a s} MA [?] QUAM ^{u t l a m o n t} ERE [?]	4 502
19 AMABOECASIORMEI ^o NE ^{x o l o} QUERE ⁺ EXQUIRE ⁺ //	5 508

Pagina exterior cribri in modum perforata difficillime legitur. 4 littera 33^a nullo modo C fuit. 4 littera 34^a nullo modo I fuit. 16 fenestra, quae inter I et MERCIMONI litteras hiat, inde ab ipsius membranarii tempore propagata est; idem de fenestra sub finem versus 2 dicendum est.

1	QURE MERIS ME TENEE GO [?] U [?] QUODI M PERE IUR FACIAS	III 1, 6 504
2	ITEM QUOD IUMI KISI I M PERE SEGO FACIAM # FACERE CERTU N ST	7 505
3	PRO COPIA ET SAPIENTIA QUAE TEUELLE ARBITRABOR	8 506
4	LABORIOSSINI KIL [?] TIBI QUICQUAM OPERIS IMPERABO	9 507
5	NAM Q ^[t] U ^[p] EDEPO LEQUIDEM MISENEX NON D ^[t] IDICIBAT ^[p] IOLARE	10 508
6	NEC PECUARURIPASCERE NECPUEROS [?] NUTRICARE	11 509
7	^b N ^a ^a I ^a ^a EUEISBENEERIT [?] TIBI # IUM ^p ^p LEG ^p ^p ERIMISERA	12 510
8	QUI # QUIA [?] ILLI M ^(k) ⁿ D ⁿ // // // //	
9	SOL	13 511
10	QUASIDEICIS ^[e] NULLAMM [?] [?] KAUDE [?] QU [?] I [?]	
11	DE ^m ^d EICO	16 512
12	NECMOSMEUSTU ^t ^p RAEDICEMQUODEGOOMNEISSCI RECREDA [?]	14 513
13	ORATIOEDEPOLPLURISESIKU [?] [?] USQUAMQUAN [?] TIKAECEMP st IA	15 514
14	ROGAREUNUMKOCI ^e ⁿ OIO # R ⁿ ⁿ GANTI RESPONDEBO	17 515
15	QUIDAISTUQUIDNOMENTIBIDEICAMESSE # PASI COMPSAE	18 516
16	EFO ^r ^m ANOMEN ⁱ ⁿ TUNSI ^d ⁱ DQUIDAISPASIOCOMPSA	19 517
17	POSSINTUSEI [?] [?] SS ⁿ ^a u ⁿ ^e r ⁱ ^t ^a u ^b ⁱ EMENTIENUE ⁱ NERE	20 518
18	POSSUM # SEITENUESCEISSCIOTEUBERIUSP ^o ^s SENERE	21 519
19	DELANIFICIONEMINEMMETUOUNAAETATEQUAESIT	22 520

Puginae interioris lectio propter maiorum fenestrarum frequentiam mediocriter processit. paruae fenestrae, quibus u. 2 uox QUO-D, u. 16 uox PASI-COMPSA in binas partes diuelluntur, inde a membranarii tempore originem ducunt. 1 littera ab exitu decima nullo modo I fuit. 4 littera decima nullo modo E fuit. 16 med. TUNST, non TUMST scriptum est. 17 ante duodecimam ab exitu litteram non G extitisse constat.

1	NULLUM ADUL ⁽¹⁾ ESCEN ⁽¹⁾ TEM PLUS AMO + PUER EST ILLE QUIDEM SI ^{ULTA}	III 1, 43 540
2	NAM ILLI QUIDEM KAUSANEDIUST QUOMDEN ⁽¹⁾ ISEXCIDERUNT	44 541
3	QUIDDEN ⁽¹⁾ TES + NI KILEST SEQUERESISKUNC ⁽¹⁾ MEDIEMUNUM	
4	ORAUIT	45 542
5	UTAPUI ME PRAEBEREM LOCUM IDEC ⁽¹⁾ ECIQUIAUXORRUR ⁽¹⁾ EST	46 543
6	DEMIPKO	III 2
7		
8	TANDEM IM ⁽ⁿ⁾ PEIRAUIEGOMEIM ⁽¹⁾ EUTCORRUMPEREM	1 544
9	EMPTAESTAMICACIAMUXOREETCIAMFILIUM	2 545
10	CERTUNSTANTIQUARECOLAMEISERUIBOMIKI	3 546
11	BREUEIAMRELIQUOM ^(c) UITAESPATIUMSIQUINEGO ⁽¹⁾	4 547
12	UOLUPIATEUINOETIAMOREDELECTAUERO	5 548
13	NAMKANCSEBENEKABEREAEIATEMNIMIOSIAEQUIUS	6 549
14	ADULESCENSQUOMSEIS ⁽¹⁾ IUMQUOMESISANGUISINIEGER	7 550
15	REITUAEQUAERUNDAECONUENIOPERAMDARE ⁽¹⁾	8 551
16	DEMUMIGITURQUOMSEISIAMSENEXIUMINOIUM	9 552
17	TECONLOCESDUMPOTESAMESIDIAMIUCRUNSI	10 553
18	QUODUI ⁽¹⁾ ISKOCUITDEICOFACIEISPERSEQUAR	11 554
19	NUNCIAMENINIEREAADMEKUCINUISAMDOMUM	12 555

Pagina exterior propter vulgatae scripturam fortius obductam non facilis est ad legendum; plurimae litterae mirum quantum palluerunt, paucae gallae ui consumptae perierunt. 9 in fine nullo modo FILIAM scriptum erat. 14 SEIS, non SIES scriptum erat. 18 litterarum 4^{ae} usque ad 7^{am} lectio incerta est, cum praesertim 7^{ae} litterae reliquiae in dextera parte extantes ad E uel T uel I litteram (uelut UELEIS) aptius paulo quadrare uideantur; hoc certe constat UNGUIS in codice non extitisse.

1	Merc. III 2, 13?	556
2////		14? 557
3////		15? 558
4////		16? 559
5////		17? 560
6//		18? 561
7///	III 3	
8////////		
9//////////		1? 562
10////		2? 563
11////////		3? 564
12////		4? 565
13////////		5? 566
14		6? 567
15		7? 568
16		8? 569
17	<div style="display: flex; align-items: center; justify-content: center;"> ? e c t i u o ? ? ? ? ? </div> <div style="display: flex; align-items: center; justify-content: center;"> ? e c t i u o ? ? ? ? ? </div>	9 570
18////		10? 571
19//////////		11? 572

De pagina exteriori fere nihil servatum est praeter tres margines. titulus paginae una cum margine superiore perit.

1	-----	III 3, 12?	573
2	-----	/////	13? 574
3	-----	////////	14? 575
4	-----	/////	15? 576
5	-----	/////	16? 577
6	-----	/////	17? 578
7	-----	////	18? 579
8	-----	////////	19? 580
9	-----	////////	20? 581
10	-----	////////	21? 582
11	-----	/////	22? 583
12	-----	////////	23? 584
13	-----	/////////T	24 585
14	-----		25? 586
15	-----	M E	26 587
16	/////	-----	III 4
17	/////	-----	
18	-----	////////	1? 588
19	-----	/////US	2 ^a 589 ^a

De pagina interiore fere nihil servatum est praeter tres margines. titulus paginae una cum margine superiore periit.

////////////////////////////////////	III 4, 2 ^b 589 ^b
1. I A M	3 590
2. //////////////////////////////////	4? 591
3. SPE M T E N	5 592
4. SI ////	6 598
5. S E I N	7 594
6. SED	8 595
7. I A M A P O R I U	9 596
8. Q U O //////////////////////////////////	10 597
9. SED I S N E	11 598
10. D I	12 ^a ? 842 ^a
11.	12 ^b ? 842 ^b
12.	
13. SPES	13 848
14. N U N C Q	QU ////////////////////////////////// 14 599
15. S E //// Q	15 ?
16. I R	15 600
17.	17 ?
18.	18 ?
19. E U T Y C K E	Q U A M R E C I P I A N K E L I T U M 16 601

Pagina interior praeter quattuor margines et paucas lacinias easque lectu difficillimas perit. 2 litterarum aliquot sub uersus finem apparentium species fallax est. idem de litterarum umbris in uersu 9 non multo post QUO apparentibus dicendum est. idem denique de litterarum umbris in uersu 19 inter EUTYCKE et QUAM dicendum est. uersus 17 et 18 ad nouam scaenam significandam adhibiti esse uidentur.

1	UN	-----	EUBIE	-----	UMKI	-----	ANAPUDMORI	Uos	III 4, 17	602
2	Q.A	-----					ORIAL	ITAS	18	608
3	////	-----							19?	604
4	IM	////	-----				O		20	605
5	SEIN	-----					AMGENTIU		21	606
6	S	-----					////////		22	607
7	OD	////	-----				MIOQUI		23	610
8	QU	////	QU	-----			PRIMUMIOMNI	U	24	608
9	////////	-----					DNESCIO		25	609
10		-----					A	////S	26	611
11	QU	-----					ENECAS		27	612
12	NE	////	-----				UGULUM	-----	28	613
13	Q	-----					NULLUSIQUE		29a	614 ^a
14		-----					////////		29b	614 ^b
15	L	-----					MPTA	-----	30	616
16	////////	-----					ORIUM	-----	31a	617 ^a
17	////////	-----							31b	617 ^b
18	MONTES	////	Q	-----			DEMMA	-----	32	618
19	PERGEEXC	-----					CIA	-----	33	619
							F	-----		
							QUA	-----		
							EMOCC	-----		
							S	-----		
							SEMEI	-----		

Pagina exterior praeter quattuor margines et paucas lacinias easque lectu difficillimas perit. summo margine hodie absciso dubium non est quin paginae titulus olim PLAUTI fuerit. 8 paucarum litterarum sub uersus finem quae apparent umbrae fallaces sunt. idem dicendum est de uersus 9 initio. 18 in fine post QUE nihil amplius scriptum erat.

Folia QV. XXXVIII, 4. 5 (= 300. 301) perierunt i. e. 76 uersus, quibus in Palatinis un. III 4, 34 (= 615) — III 1, 14 (= 680) respondent i. e. 48 septenarii trochaici + unius scaenae iuscriptio (= 2 un.) + 14 senarii iambici; uersuum autem 76 numerus uix apte his uersibus expleatur, etsi post u. III 4, 75 (= 660) duos uersus uacuos fuisse statueris ad nouae scaenae initium significandum.

1	////I ^{d ? ? ? ?} _{o o} R _o —————////////	III 1, 15 681
2	SAII ^{??} _{o o o} —————////////	16 682
3	DORI _{o o o} —————////////	17 688
4	N—————S	18 684
5	QUID MULIER [?] _{o o o o o} —————SERIO ^{?? ? ? ?} _{o o} ///	19 685
6	NIMIUM—————RIS [?] _{o o} ///	20 686
7	QUAMU ^{o 1} ///S—————E [?] _o ////////	21 687
8	N _o —————?	
9	ILLA ^{?? ? ?} _{o o o o} M—————	22 688
10	CRE _{o o o} —————	23 689
11	////////	24? 690
12	—————	25? 691
13	—————	III 2 ?
14	////////	
15	—————	1? 692
16	NISUM [?] _{o o} ^{p t} U _o —————	2 693
17	DECĒMSE [?] _{o o o} —————OS ^{??} _{o o} ////////	3 694
18	NIMIU ^{m o b a} _{o o o o} O [?] _o A [?] _o —————Q ^{?? ? ? ?} _o ////////R [?] _o ////////	4 695
19	SOLEIKOR _{o o} ////////O _o ////////E ^{m 1} _o GESKORIA ^{?? ? ? ?} _{o o o o o} ER ^{?? ? ? ?} _{o o} ////////	5 696

Pagina exterior praeter quattuor margines et paucas lectuque difficillimas lacinias periit.

1	_____M_____	III 2, 6 697
2	_____////	7? 698
3	[?] S/////	8 699
4	/////	III 3 ?
5	////////	
6	/////FUII////////	1 700
7	_____R////////K/////	2 701
8	_____N ^d ///E ^a UIRO	3 702
9	_____	4? 703
10	_____////////	5? 704
11	_____////////	6? 705
12	_____////////	7? 706
13	_____	8? 707
14	_____IMMOMIKI	9 708
15	_____////////	10 709
16	_____R ^d NI	11 710
17	/////	12 711
18	QU ^{ld} ////NUNC ^{og of a oi} AM ⁿⁱ SIUTIA ^{de} AM A ^{t q.} ADIOQUAR ^{mm}	13 712
19	B ^{ota} ////A ^{luere} ////S ^{u u a u i r} U ^{ore m} S [?] ////////	14 713

Pagina interior praeter quattuor margines et paucas lectuque difficillimas lacinias periit. 7 in fine nonnumquam ad (MISE)R(EMI)K(I) lectionem incertae umbrae rectius pertinere visae sunt. 19 initio nihil amplius scriptum fuisse constat.

1 Merc. III 3, 15? 714

2.////

3 // // // // _____

[illegible]

5/11/11

6//_____

7/11/11 _____

8/11/11

9.//////

10/

11/

12/11/11

13/

14. 11/11/11

15/|||||

16

17 **M**////// 30 731

18

19- DIC - C ||||| ?

De pagina interiore fere soli tres margines praeter superiorem servati sunt. ipsa initia omnium undeviginti versuum videntur scriptura uacare, quoniam senariis iambicis haec Mercatoris scaena constat.

1		
2		
3		
4		
5		
6	//////// III 4?	
7		
8		1? 741
9		2? 742
10	////////	3? 743
11	//////// Bo	4 744
12	////////	5? 745
13	////////	6? 746
14	////////	7? 747
15	////////	8? 748
16	////////	9? 749
17	ÜS//////// ° °	10 750
18		11? 751
19	Q [°] ^{° ° ° °} N I E R I ^{° ° ° °} E X D A ^{° ° ° °}	12 752

De pagina exteriori fere soli tres margines praeter superiorem servati sunt. ipsa initia omnium versuum videntur scriptura vacare, quoniam senariis iambicis hae Mercatoris scaenae constant.

1	KAECI N ^{???} POR ^{???} SS ^{???} U A M D U D U M M I K I	III 4, 13 753
2	TEA M A R E D I X ^{???} Q U ^{???} A B A S	14 754
3	S A I N S C ^{???} F ^{???} M M U L I E R I S U E R U M K E R C L E A N E I	15 755
4	MA L A S I ^{???} A U M A L I U S	16 756
5	S C I T A ^{???} L E O P ^{???} O R C O N C U B I N A M ^{???} Q ^{???} A B I S	17 757
6	Q U I T E D U D U M C O ^{???} Q U I D	18 758
7	U C I P S ^{???} E ^{???} M I K I	19 759
8	U X O R ^{???} R I S T I U ^{???} Q U A M ^{???} U D U M ^{???} X E R A	20 760
9	D I S S E A E Q U E ^{???} U E S ^{???} G O ^{???} T U	21 761
10	M ^{???} I Q U I D E M K E R C L E ^{???} A M E A M A B I T I U P P I T ^{???} R	22 762
11	U ^{???} R U T E G O I L L U D N U M Q U A M D E I X I ^{???} M N E G A S	23 763
12	P A L A M I S T A E C F I U N T I E M E O D I S S E + Q U I N N E G O	24 764
13	N O N N O N I E O D I S S E A I E B A I S E D U X O R E M S U A M	25 765
14	E I S U A M U X O R E M R U ^{???} E S S E A I E B A I + K A E C E A S I	26 766
15	Q U I D M I K I M O L E S T I U S + Q U I A N O U I S S E M E ^{???} G A S	27 768
16	S I M E T U I S T U I S T A N C + S A P I O N A M M I K I U N I C A S I	28 767
17	U E I N M E E X P E R I R E I + N O L O + M E R C E D E M C E D O	29 769
18	C R A S ^{???} I T O D A B I T U R N U N C A B I + K E U M I S E R A E M I K I	30 770
19	N U N C E G O U E R U M I L L U ^{???} U E R B U M E S S E E X P E R I O R U E T I U S	31 771

Pagina exterior ex parte difficillime legitur. 1 initio ueram lectionem indagare non potui; descripsi autem ea, a quorum similitudine incertae umbrae proxime abesse uisae sunt. 8 littera quinta nullo modo 8 fuit. 8 neque SCEITUM neque SPISSUM ante FILUM scriptum fuisse constat. 9 in fine post TU non tantum CTIBI sed uel CDIXITIBI uel simile aliquid extitisse docent incerti ductus, qui sub uersus finem apparent.

1	ALIQUID MALI ESSE PROPTER VICINUM MALUM	III 4, 32 772
2	QURKEICASTAMUSQUEINABIMUSINCOMMODI	33 778
3	SIQUIDSECUSTIBIEUENITIDNONESTCULPA MEA	34 774
4	QUEINMEERRADICASMISERUM+SCIOIAMQUIDUELEIS	35 775
5	NEMPEMEKINCABIREUEIS+UOLOINQUAM+ABIBITUR	36 776
6	DRACKMAMDAIO+DABITUR+DAERGOSEUBF	37 777
7	DAREIPOTESTINIEREADUMILLPONUNTI+QUINABIS	38 778
8	POINEUTMOIESTUSNESEIS+TEAPPONITE	39 779
9	OPSONIUMISTUCANTEPEDESILLISEN	40 780
10	KAEQUASSAAUTMOXAUTCRASIUBEBOABSTIPEII	41 781
11	SEQUIMINET+FORTIASSETEILLUMMIRARICOQUM	42 782
12	QUODUENITAIQKAECATTULITDICAMIDQUIDEST	43 783
13	NONMIRORSEIQUIDDAMNEIFACISAUTFLAGITI	44 784
14	NECPOLEGOPATIARSEICMENUP//AMIAMMAL///	45 785
15	MEASQINAEDEISSEICSCORIAOBDUCTARIER	46 786
16	SYRAIROGATOMEUMPAIREMUERBEISMEEIS	47 787
17	UTUENIATADMEIAMSIMULTECUM+EO	48 788
18	NESCEISNEGOTIQUIDSITUXOROBSECRO	49 789
19	CONCEPTEISUERBEISIAMIUSIURANDUMDABO	50 790

Pagina interior etsi cribri in modum perforata maximam tamen partem facile legitur. 4 littera decima nullo modo X fuit. 7 personae spatium ante QUIN certum est. 10 littera ab exitu octava nullo modo P fuit. 12 littera ab exitu quinta nullo modo O fuit. 16 in fine nihil amplius scriptum erat.

Quaterniones XXXIX. XL. XLI (= fol. 305—328) et QV. XLII folium 1 (= 329) perierunt, in quibus Mercatoris exitum et Mostellariae initium extitisse ueri est simillimum.

1	SCIO [?] TE [?] BON [?] A [?] S [?] NE [?] CLAM [?] AIM [?] IM [?] MIS [?]	Most. III 1, 49	576
2	KERC [?] LEU [?] EROC [?] CLAM [?] A [?] GEREMOREMMIKI [?]	50	577
3	QU [?] BI [?] EGOMOREMUISG [?] BIQUAESOKINCDOM [?]	51	578
4	ABE [?] D [?] UCCIRC [?] R [?] DIEM [?]	52	579
5	REDDEIURN [?] EIGITURFA [?] IURNUNCABI [?]	53	580
6	QUIDEGOKUCR [?] URSEM [?] AUTOPERAMSUMAMAUTCONIERA [?]	54	581
7	QUIDS [?] I [?] USADMERIDIEM [?]	55	582
8	IMMOABIDOMU [?] ERUMKERCLED [?] OABIDOMUM [?]	56 ^a	583 ^a
9	N [?] O [?] FAENU [?] N [?] QU [?] O [?]	56 ^b	583 ^b
10	QUINUOSM [?] F [?] NUSDATEQU [?] CNUGAMINI [?]	57	584
11	EUKERCLEN [?] IUABIMODOAUSCULIAMIKI [?]	58	585
12	IAMKERCLEGOILLUMNOMINABO+EUGESTIRENUE [?]	59	586
13	BEATUSUEROESNUNCCUMCLAMAS+MEUMPEIO [?]	60	588
14	MULTOSMEKOCPACTOIAMDIESFRUSTRAMINI [?]	61	589
15	MOLESTUS [?] SISUMREDDITEARGENTUMABIERO [?]	62	590
16	RESPONSIONESOMNESKOCUERBOERIPIS [?]	63	591
17	SORTEMACCIP [?] EIMMOFAENUSIDPRIMUM [?]	64	592
18	QUIDAISTUOMNIUMKOMINUMIAETERRIME [?]	65	593
19	UENISTI [?] KUCIEEXIENTIATUMAGASQUODINMANU [?] ST [?]	66	594

Quae e paginae exterioris pessime habitas 9 versibus primis attuli, ea propter fenestrarum frequentiam dubia sunt; nonnullae etiam laciniae e membranas continuitate solutae nunc iacent. 1 lectio incerta est; quem tamen verum non in CLAMANIMIS exiisse videtur constare; incertae autem umbrae nunc ad CLAMATNIMIS propius accedere videntur quam ad (M)AGIS aut NEMINI aut CLAMAIMEAM, quamquam 5^a ab exitu littera M potius quam N esse visa est. 2 neque CLAMO pro CLAMABO in cod. extitit, neque uero, nisi omnia fallunt, CLAMABO+AKGERE; potest fuisse CLAMABO AK+GERE, ita ut qui supra fenestram apparent ductus ad K litteram olim pertinuerint. 5 apparent fortasse in imo fenestras margine ENU et deinde RE litterarum reliquiae. 7 post QUIDSI de KICMANEBOPO non videtur cogitari posse. 9 nullo modo ab ATTKICTI incipiebat; quodsi dubia tantum spatia respexeris, haec totius versus lectio non improbabilis videbitur: NONEO prius da FAENUS+I INQUam i modo; nec repugnet ductus, si ab ANIMO uel ADUOLO uel ATUOLO uerum incipere putaueris; ea enim littera, quae primam O litteram quam supra notavi praecedat, ab L litterae forma uis discrepare videtur; proxima autem ante FAENU(S) littera fortasse M potius fuit. 11 MIKI et 17 in exitu UOLO lectio admodum incerta est.

Folium QV. XLII, 3 (= 331) perit i. e. 38 uersus, pro quibus in Palatinis uu. III 1, 86—120 i. e. 35 tantum senarii iambici leguntur, qui ad duarum paginarum spatium explendum non sufficiunt.

1	QUATTUORQUADRAGINTAIIIDEBENTIURMINAE	III 1, 102 630
2	EISORSEIFAENUS+IANTU ^N ————— ^{LO} ////////	122 631
3	UEIMQUIDEMKERCLEUTUNONUMMMOPLUSPETAS	123 632
4	ADULESCENSMECUMREMKABE+NEMPEAPS////////M	124 633
5	PETIIOCRASABEOS..... ^{PETIO}	125 634
6	MALUMQUADISTIDIDEAEQ.OMNESDUINI	126 635
7	ITAMEACONSILIAPER.....E	127 636
8	NULLUMEDEPOLGENUSESTIKOMIN////////	128 637
9	NECMINUSBONOCUMIUREQUAMDANISICUM	129 638
10	QUAREINREGIONE ^{ASAEDISEM} ////////	130 639
11	ECCEAUTEMPERRI+DICI ^S N////////	131 640
12	DICAMSEDNOMENDOMINQUAEROQUIDS ^{IEI}	132 641
13	AGECOMMINSEREERGO+QUIDEGON////////	133 642
14	N ^{UI} ////////NUMKU ^{OPRO} X ¹ MUMD ^{RDIE} ////////	134 643
15	EASEMISSAEDISKUIIUSDICAMFIILUM	135 644
16	CAL ^{idumk} ////////RCLE ⁰⁰⁰⁰ ////////AUDIUOPTIMUMME////////	136 645
17	QU ⁰⁰⁰⁰ ////////DICUNTIIDECREIUNSIDICERE	137 646
18	QUI////////COMMENTIUSI+DIISTUM ^{RDUI} N	138 647
19	IMMOISTUNC ^{POTIU} ////////	139 648

* Pagina exterior difficillime legitur. 12 littera ab exitu 6^a nullo modo O fuit. 14 in fine post PROXIMUM neque MENDACIUM scriptum erat neque REMCONFERAM. 14 ultima huius uersus littera U non uidetur fuisse. 18 ad spatium post 3^{am} litteram explendum DIGITURIAMES uel DIGITURIAMN uel DIGITURIAMM lectio sufficere uidetur; ad primam tamen lectionem ductus non bene quadrant. 18 ante DIISTUM pro personae spatio S litteram potius extitisse ueri est dissimile. 18 in fine N^r quam NT scriptum fuisse probabilius est.

1	ITUUSEMITAEDISFILIUS+BONANFIDE	III 1, 140 670
2	SIQUIDEMIUARGENTIUMREDDITURUSTIUMBONA	141 671
3	SIREDDITURUSNONESNONEMITIBONA	142 672
4	NONINLOCOEMITPERBONO+IMMOINOPTUMO	143 673
5	CUPIOKERCLEINSPICEREKASCEAEDÉSPULIADUMFORÉS	144 674
6	AIQ·EUOCAALIQUEMINIUSADIETIRANIO	145 675
7	ECCEAUTEMPERIINUNCQUIDDICAMNESCIO	146 676
8	ITERUMIAMADUNUMSAXUMMEFLUCTUSFERUNI	147 677
9	QUIDNUNC+NONKERCLEQUIDNUNCFACIAMREPERIO	148 678
10	MANUFESTOTIENEOR+EUOCADUMALIQUEMOCIUS	149 679
11	ROGACIRCUMDUCAI+KEUSTUAIKICSUNIMULIERES	150 680
12	UIDENDUMSIPRIMUMUITRUMÉAEUELINIAUINONUELIN	151 681
13	BONUMAEQUUMQ·ROGASIIIRCUNCiareETIROGA	152 682
14	EGOKICIANIISPERDUMEXISTEOPPERIARFORIS	153 683
15	DIIDEAEQ·OMNĒSFUNDITUSPERDANISENEX	154 684
16	ITAMEACONSILIAUNDIQ·OPPUGNASMALI	155 685
17	EUGAEOOPTUMEECCUMAEDIUMDOMINUSFORAS	156 686
18	SIMOPROGREDITURINIUSKUCCONCESSERO	157 687
19	DUMMIKISENATIUMCONSILII—ORCONUOCO	158 688

Pagina interior facile legitur, etsi non paucas litteras gallicas consumptas perierunt. 13 ROGASIPERCUNCTARE scriptum videtur fuisse. 16 ultima littera nullo modo A fuisse videtur.

1	IGITUR IUM ACCEDAM KUCQUANDO QUIDAGAM INUENERO	III 1, 159 689
2	SIMO IKÉOROPIDES IRANIO	III 2
3		
4	MELIUS ANNO KOCMIKINON FUIT DOMI	1 690
5	NEC QUODUNA ESCAMEIUUERIT MAGIS	2 691
6	PRANDIUM UXORMIKI PERBONUM DEDIT	3 692
7	NUNC DORMITUMIUBET MEIREMINIME	4 693
8	NONMIKIFORTEUISUMILICO FUIT	5 694
9	MELIUS QUAM PRANDIUM QUAM SOLE DEDIT	6 695
10	UOLUIT IN CUBICULUM ABDUCERE MEANUS	7 696
11	NON BONUM ESIS OMNUM DE PRANDIO APAGE	8 697
12	CIANCULUM EX AEDIBUS ME EDIDI FORAS	9 698
13	TOIATIURGEI MIKI UXOR SCI DOMI	10 699
14	RES PARATA EST MALE IN UESPERUM KUIC SENI	11 700
15	NAM ETCENANDUM EITCUBANDUM EST MALE	12 701
16	CUM MAGIS COGITOCUM ME O ANIMO	13 702
17	SI QUID OTIATA MUXORE MAIQUANUM KABET	14 703
18	NEMINEM SOLLICITATIS OPORINOMNIBUS	15 704
19	IRE DOMI MODIO EST UELUINUNC MIKI	16 705

Pagina interior facillime legitur nec multae litterae perierunt.

1	EXEQUICERTARESESIUTABEAM	III 2, 17	706
2	POTIUŠKINCADFORUMQUAMDOMICUBEM	18	707
3	ATQPOLNESCIOUIMORIBUSSIENT	19	708
4	UOSKAECSAISCIOQUAM	20	709
5	PEIUSPOSTKACFOREQUAMFUIT	21	710
6	ABITUUSTIBISENEXFECERITMALE	22	711
7	NIKILERITQUODDEORUMULLUMACCUSITES	23	712
8	TEIPSEIUREOPTIMOMERITIOINCUSSESLICET	24	713
9	TEMPUSNUNCSENEMKUNCADLOQUIMIKI	25 ^a	714 ^a
10	KOCETPERIQUISENEMCIRUCEREM	26	715
11	SNUNCESIMIKIKUNCADLOQUISENE	25 ^b	714 ^b
12	ACCEDAMDITEAMENIPLURIMUMSIMO	28	717
13	STRANIOUIUALESNONMALE	29	718
14	AGIS+KONOPTIENEOS+AMICEFACIS	30	719
15	CUMMELAUDAS+DECET+CERTEQUINM	31	720 ^a
16	KAUDBONUMIENEOSERUUM	32	720 ^b + 721
17	KEIAMASTIGIAADMEREDI	III 1, 71	741
18	QUIDNUMQUAMMOX+QUIDISESQUODSOLETFIERIKIC	III 2, 33	722
19	INIUS+QUIDIDEST+SCISIAMQUID—QUARSIDECET	34 + 35	723

* Pagina exterior propter membranae cariem litterarumque pallorem difficillime legitur. 1 in fine nihil amplius scriptum fuisse probabile est. 4 post QUAM incertum est utrum ME an KA scriptum fuerit. 6 initio nihil amplius scriptum erat. 15 TEQUIN litterae incertissimae sunt. 16 nihil amplius scriptum fuisse uidetur. 17 post REDI nullo modo de CUMERO sed potius exempli gratia de IAMISTIERO uel simili lectione cogitari uidetur posse.

Folium QV. XLII, 6 (= 334) perit i. e. 38 uersus, quibus in Palatinis uu. III 2, 36 (= 724) — III 2, 71 (= 758) respondent; qui cum ex parte lacunosi ex parte liberioribus metris compositi sint, accuratior spatii computatio institui nequit.

1	ADEAM ^r MFAC ^{re u o l t n} Ö	III 2, 72 759
2	NAM ^a BILAUD ^{a u i} SS ^{o a i} IKAS ^{? a r o k i t e c} IONEM	73 760
3	NE SCIOQUEM ^{(s) (s) (s)} KAAEDIFICATAESSE ^{i n s a a n} UM	74 761
4	NUNCKINCEXEMPLUMCAPER ^{e u o l t n i s i t u n e u i} S	75 762
5	NAMILLEO ^(e) IKINCO ^(s)	76 763
6	QUIAISTIU ^(u) B ^a MAESTATE ^(m i k i) ESSEAUD ^{i u i t p e r b o n a} M	77 764
7	SUBS ^{u d} ÖCOL ^{u m i} NEUSQPERPEIUUM ^{d i o} M	78 765
8	IMMOEDEPOLUERO CUMUSQQUAQUMBRAESTIAMEN	79 766
9	SOLSEMPERKUCUSQAMANEADUESPERUM	80 767
10	QUASIFLAGITATORASTAIUSQADKOSTIUM	81 768
11	NECMIKIUMBRA ^{k i c} USQUAMSTINISIIINPUITEOQUAEPIAMST	82 769
12	QUIDARSINATISECQUAESISIUMBRA MNÖ ^{n k} ABES	83 770
13	MOLESTUSNESISKAEC SUNISICUI ^{p r a} EDI	84 771
14	AITAMENINSPICEREUOLITINSPICIAI ^{a i l} UB	85 772
15	SQUIDERITQUODILLIPLACEATDEEXEM ^{p l o} M	86 773
16	IPSEAEDIFICATIOEONUOCOKUCKOMINEM ⁱ UOCA	87 774
17	ALEXANDRUMMAGNUMAIQAG ^{a t k} OC ^{l e m a i u n t m} AXIM	88 775
18	DUORESGESSISSEQUIDMI ^{k i f i} ET	89 776
19	QUISOLUSFACIOFACINORAIMMORTALIA ^(s)	90 777

* Pagina interior cribri in modum perforata ex parte difficulter legitur. 5 MAIORE lectio incertissima est nec nimis accurate ad ductum umbras quadrare uidetur; pro qua tamen MALUM lectio minus etiam probabilis uisa est. 6 post AESTATE pro MIKI de ANNO uel ANTA aliquoties cogitavi. 6 totum uersum cum Schwabramannus ita legerit: QUIAEST AUDITUMESSEAEESTATIBIDEMUICTUMPERBONUM, de priore saltem parte uirum doctum parum recte retulisse apparet. 7 initio nihil amplius scriptum erat. 7 post SUBS nullo modo OL scriptum erat. 9 in fine post UESPERUM nihil, ac ne ST quidem, uidetur extitisse. 11 in fenestra post UMBRA hiante neque IBI neque EST scriptum fuit. 16 ante UOCA defuisse I minus probabile est.

1	U [?] E [?] K [?] I [?] —C [?] L [?] I [?] T [?] E [?] L [?] L [?] A [?] S [?] //////A [?] U [?] I [?] E [?] M [?] A [?] —E [?] R [?] S [?] E [?] N [?] E [?] X	III 2, 91 778
2	N [?] O [?] U [?] I [?] C [?] I [?] U [?] M [?] M [?] I [?] K [?] I [?] Q [?] U [?] A [?] E [?] S [?] T [?] U [?] M [?] I [?] N [?] S [?] T [?] I [?] U [?] I [?] —M [?] A [?] I [?] U [?] M	92 779
3	N [?] A [?] M [?] M [?] U [?] L [?] I [?] O [?] N [?] E [?] S [?] M [?] U [?] L [?] O [?] S [?] C [?] L [?] I [?] T [?] E [?] L [?] L [?] A [?] R [?] I [?] O [?] S	93 780
4	K [?] A [?] —G [?] O [?] K [?] A [?] B [?] E [?] O [?] K [?] O [?] M [?] I [?] N [?] E [?] S [?] C [?] L [?] I [?] T [?] E [?] L [?] L [?] A [?] R [?] I [?] O [?] S	94 781
5	M [?] A [?] —I [?] S [?] U [?] N [?] I [?] O [?] N [?] E [?] R [?] I [?] S [?] Q [?] U [?] I [?] C [?] Q [?] U [?] I [?] D [?] I [?] M [?] P [?] O [?] N [?] A [?] S [?] U [?] E [?] K [?] U [?] N [?] I	95 782
6	—U [?] N [?] C [?] K [?] A [?] U [?] D [?] S [?] C [?] I [?] O [?] A [?] N [?] C [?] O [?] N [?] L [?] O [?] Q [?] U [?] A [?] R [?] C [?] O [?] N [?] G [?] R [?] E [?] D [?] I [?] A [?] R	96 783
7	K [?] E [?] U [?] —K [?] E [?] O [?] R [?] O [?] P [?] I [?] D [?] E [?] S [?] +K [?] E [?] M [?] Q [?] U [?] I [?] S [?] K [?] I [?] C [?] N [?] O [?] M [?] I [?] N [?] A [?] I [?] M [?] E	97 784
8	E [?] R [?] O [?] S [?] E [?] R [?] U [?] U [?] S [?] M [?] U [?] L [?] I [?] M [?] O [?] D [?] I [?] S [?] F [?] I [?] L [?] I [?] U [?] S [?] +U [?] N [?] D [?] E [?] I [?] S	98 785
9	Q [?] U [?] O [?] M [?] E [?] M [?] I [?] S [?] E [?] R [?] A [?] S [?] A [?] D [?] F [?] E [?] R [?] O [?] M [?] N [?] E [?] I [?] M [?] P [?] E [?] I [?] R [?] A [?] T [?] U [?] M	99 786
10	Q [?] U [?] I [?] D [?] I [?] L [?] L [?] I [?] C [?] O [?] P [?] S [?] E [?] C [?] R [?] O [?] T [?] A [?] M [?] D [?] I [?] U [?] E [?] S [?] T [?] I [?] I [?] S [?] I	100 787
11	S [?] E [?] N [?] I [?] N [?] O [?] N [?] E [?] R [?] A [?] T [?] O [?] I [?] U [?] M [?] I [?] D [?] S [?] U [?] M [?] O [?] P [?] P [?] E [?] R [?] I [?] T [?] U [?] S	101 788
12	A [?] N [?] —Q [?] U [?] M [?] O [?] P [?] I [?] N [?] E [?] S [?] K [?] O [?] C [?] T [?] U [?] U [?] M [?] I [?] A [?] R [?] D [?] U [?] S [?] U [?] I [?] S [?] I [?] E [?] S	102 789
13	K [?] E [?] U [?] S [?] T [?] U [?] S [?] I [?] U [?] O [?] L [?] E [?] S [?] U [?] E [?] R [?] B [?] U [?] M [?] K [?] O [?] C [?] C [?] O [?] G [?] I [?] T [?] A [?] R [?] E	103 790
14	—M [?] U [?] L [?] F [?] L [?] A [?] R [?] E [?] S [?] O [?] R [?] B [?] E [?] R [?] E [?] Q [?] —K [?] A [?] U [?] D [?] F [?] A [?] C [?] T [?] U [?] F [?] A [?] C [?] I [?] L [?] E [?] S [?] I	104 791
15	E [?] G [?] O [?] K [?] I [?] C [?] E [?] S [?] E [?] E [?] T [?] I [?] L [?] L [?] I [?] C [?] S [?] I [?] M [?] I [?] T [?] U [?] K [?] A [?] P [?] O [?] I [?] U [?] I	105 792
16	Q [?] U [?] I [?] D [?] N [?] U [?] N [?] U [?] I [?] S [?] +U [?] I [?] S [?] A [?] S [?] P [?] E [?] C [?] I [?] A [?] +I [?] U [?] O [?] U [?] S [?] Q [?] —A [?] R [?] B [?] I [?] T [?] R [?] A [?] T [?] U [?]	106 793
17	A [?] G [?] E [?] D [?] U [?] C [?] M [?] E [?] +N [?] O [?] M [?] M [?] O [?] R [?] O [?] R [?] +S [?] U [?] P [?] —S [?] E [?] Q [?] U [?] O [?] R [?] I [?] E	107 794
18	S [?] E [?] N [?] E [?] X [?] I [?] P [?] S [?] U [?] S [?] I [?] E [?] A [?] N [?] I [?] E [?] K [?] O [?] S [?] T [?] I [?] U [?] M [?] I [?] L [?] L [?] U [?] D [?] O [?] P [?] P [?] E [?] R [?] I [?] T [?] U [?] R	108 795
19	S [?] E [?] D [?] U [?] I [?] M [?] A [?] E [?] S [?] T [?] U [?] S [?] E [?] S [?] I [?] S [?] E [?] S [?] E [?] K [?] A [?] S [?] C [?] E [?] U [?] E [?] N [?] D [?] I [?] D [?] I [?] S [?] S [?] E	109 796

Pagina exterior cribri in modum perforata maximam partem facile legitur. 4 fenestras spatium ad BENTATE uel BEBANTE uel BENTETE (uix ad BENTNEE) litteras capessendas sufficere uidetur. 16 spatium inter SPECTA et TUO paulo angustius solito est.

Folium QV. XLII, 8 (= 336) perit i. e. 38 uersus, pro quibus in Palatinis uu. III 2, 110 (= 797) — 140 (= 825) leguntur i. e. 7 uersuum bacchiacorum reliquiae + 24 septenarii trochaici.

1	INTEMPESTIUSEXCISSO ^{s c r e d o i d} EISUITIUMDOCEI	III 2, 141 826
2	AIQ·ETIANNUNCSATISBONISUNISISUNINDUCTIPICE	142 827
3	NONENIMKAECPUTIUFAGISOPIFEXOPERA FECITBARBARUS	143 828
4	UIDENCOAGMENTAINFORIBUS+UIDEO+SPECTAQUAMARIE	
5	DORMIUNI	144 829
6	DORMIUNI+ILLUDQUIDEMUICONIUNTIUOLUIDICERE	145 830
7	SATINKABESUITUICQUIDMAGISCO ^m NTIEMPLORIANIOMAGIS	
8	PLACET	146 831
9	UIDENPICTUMUBILUDIFICATIURUNACORNIXUOLIURIOSDUOS	147 832
10	NONEDEPOLUIDEOATEGOUIDEORNAMINIERUOLIURIOSDUOS	833
11	CORNIXASTATEAUOLIURIOSDUOSUICISSIMUELICAT	148 834
12	QUAESOKUCADMESPECTACORNICEMUICONSPICEREPOSSIE ^s	149 835
13	IAMUIDES+PROFECTONULLAMEQUIDEMILICCORNICUMINTU ^r	150 836
14	ATTUISTOADUOSOPIUEREQUONIAMCORNICEMNEQUIS	151 837
15	CONSPICAR ^o SIUOLIURIOSFORTEPOSSISCONTUI	152 838
16	OMNINOUTTEABSOLUAMNULLAMPICIAMCONSPICIOKIC ^u	153 839
17	AGEIAMMITTOIGNOSCOAETIATENONQUISOPTUERIER	154 840
18	KAECQUAEPOSSUMEAMIKIPROFECTIOCUNCIAUEKEMENTER	
19	PLACENT	155 841

Pagina interior facile legitur, etsi scriptura partim pallidior partim raris fenestris interrupta est. cum parte superioris marginis et ipse titulus abscisus periiit. 16 post CONTUI numquam quidquam scriptum erat.

19 ^u ⁱ SER ^u ⁱ ~~////~~ Q U I C U M C U L P A C A R E N T I A M E N M A L U M M E T U U N T 1 85

Folium QV. XLIII, 2 (= 338) pertiit i. e. 38 uersus, quibus uu. III 1, 2 (= 859) — III 2, 10^a (= 891^a) non male respondent.

1	U I A F ^{u m} U S M O L E S ^{t u} S	III 2, 10 ^b	891 ^b
2	I A C E S I S F A ^{b o r} Q ^{u i o u} D E R ^{t u} U M	11	892
3	N A L E D ^{t u} N	12	893
4	N O U ^t E R U S M E O R I	13+14	894
5	S I S O S N O N M I K I		
6		15	895+896
7	A I T U M E ^{o u m} P E S S ^{i m o i t o} A D	16+17 ^a	897
8	I A M S E R	17 ^b +18	898
9	K E U S E C Q U I S Q ^{u i k i o i} N I U R I A M	19	899
10	F O R I B U S D ^{o f e n d a t e c q u i s k} A S A P E R ^t F O R I S	20	900
11	O ^{k o m q o t t o k i n c} Q U I M	21	901
12	U T E S S E M A G I S C A U		
13		22	902
14	Q ^{u i} M A ^{t l e m u l o o i} I	23	903
15	R O P S C U S	III 3	
16			
17	Q U I I O I U S G A U ^{d o} O	1	904
18	N U M N I M I O E M Q U A M E D E P O I M ^{o o} C I O	2	905
19	U I D I S S E U M Q U A M A B ^{t i o c t a s a o d} E ^{u n} I S I ^{m o d o} K A S C E ^o E C Q U I D P L A C E	3	906

** De pagina inferiore nihil nisi incertae lapinae supersunt. 1 initio ante UIA non plus quam una littera (uelut Q) extitisse uidetur. 1 post MOLESTUS in fine EST quam T extitisse probabilius est. 3 lectio incertissima est; ad MALE DICAM umbrae non bene quadrant. 5 in fine MIKI quam TU extitisse paulo probabilius est; sed omnia incerta sunt. 9 et 15 in fine nihil amplius scriptum erat. 15 nullo modo TRANIO TKEOROPIDES scriptum erat.

1	ECQU ^{i d p l} AC	III 3, 4 907
2	C ^{u i u} S	5 908
3	NO ^{n o q u i} DEMULLA ^{i m i n} P ^{a b l i} CO ⁱ CEXISTIMO ^o	6 909
4	QU	7 910
5	S	8 911
6		9 912
7	DI	10 913
8		11 914
9	NUMQUAM	12 915
10		13 916
11	BENERESNOSIR	14 917
12	MESUASOREA	15 918
13	QUISUBEGIFAENOR	16 919
14	QUIDISTIDEDIMUSARR	17 920
15	NEMPEOCTOGINIAD	18 921
16		19 922
17	K ^{o d i} EACCIPIA	
18	M ^{u e l} IKIDENU	
19	ATENIMNEQUI ^{d c a p t i} O	

** Lacinae, quae de pagina exteriori supersunt, difficillime leguntur. 2 ultima littera aut A aut A fuit. 14 tertia littera nullo modo O fuit.

1	SS ^{1 1 1} ENEX ^{1 1 1} QUID ^{1 1 1} IUPER ^{1 1 1} CUN ^{1 1 1} CIAR ^{1 1 1} EA ^{1 1 1} QUOD ^{1 1 1} N ^{1 1 1} IK ^{1 1 1} IL ^{1 1 1} TI ^{1 1 1} N ^{1 1 1} ////	940
2	LAD ^{1 1 1} ME ^{1 1 1} ATI ^{1 1 1} N ^{1 1 1} NI ^{1 1 1} S ^{1 1 1} I ^{1 1 1} FOR ^{1 1 1} IE ^{1 1 1} FA ^{1 1 1} CT ^{1 1 1} US ^{1 1 1} PR ^{1 1 1} AE ^{1 1 1} FECT ^{1 1 1} US ^{1 1 1} NO ^{1 1 1} UUS	941
3	QUI ^{1 1 1} RES ^{1 1 1} ALI ^{1 1 1} EN ^{1 1 1} AS ^{1 1 1} PRO ^{1 1 1} CURE ^{1 1 1} SQU ^{1 1 1} AER ^{1 1 1} AS ^{1 1 1} UI ^{1 1 1} DE ^{1 1 1} ASA ^{1 1 1} UD ^{1 1 1} IAS	942
4	N ^{1 1 1} NI ^{1 1 1} SI ^{1 1 1} AE ^{1 1 1} AE ^{1 1 1} UB ^{1 1 1} ISI ^{1 1 1} AI ^{1 1 1} IS ^{1 1 1} +QU ^{1 1 1} IDA ^{1 1 1} ISA ^{1 1 1} N ^{1 1 1} IA ^{1 1 1} MU ^{1 1 1} EN ^{1 1 1} D ^{1 1 1} ID ^{1 1 1} IT	943
5	AE ^{1 1 1} KI ^{1 1 1} LO ^{1 1 1} LACK ^{1 1 1} ES ^{1 1 1} AU ^{1 1 1} IQUI ^{1 1 1} DE ^{1 1 1} MIS ^{1 1 1} TE ^{1 1 1} N ^{1 1 1} OS ^{1 1 1} DE ^{1 1 1} FRU ^{1 1 1} RA ^{1 1 1} TUR ^{1 1 1} SE ^{1 1 1} NEX	944
6	UER ^{1 1 1} AD ^{1 1 1} ICO ^{1 1 1} SED ^{1 1 1} QUI ^{1 1 1} DUO ^{1 1 1} BISE ^{1 1 1} SIN ^{1 1 1} E ^{1 1 1} GO ^{1 1 1} TI ^{1 1 1} KI ^{1 1 1} C+ELO ^{1 1 1} QUAR	945
7	ER ^{1 1 1} US ^{1 1 1} KI ^{1 1 1} CNO ^{1 1 1} SI ^{1 1 1} ER ^{1 1 1} POT ^{1 1 1} AI ^{1 1 1} +ER ^{1 1 1} US ^{1 1 1} KI ^{1 1 1} CU ^{1 1 1} OST ^{1 1 1} ER ^{1 1 1} POT ^{1 1 1} AI ^{1 1 1} +I ^{1 1 1} ALO ^{1 1 1} QUOR	III 2, 31 946
8	PUER ^{1 1 1} EN ^{1 1 1} IM ^{1 1 1} IUM ^{1 1 1} DE ^{1 1 1} LICAT ^{1 1 1} UM ^{1 1 1} +EI ^{1 1 1} AD ^{1 1 1} UOR ^{1 1 1} SUM ^{1 1 1} UEN ^{1 1 1} IMUS	32 947
9	CU ^{1 1 1} IKO ^{1 1 1} MI ^{1 1 1} NI ^{1 1 1} +ER ^{1 1 1} ON ^{1 1 1} OS ^{1 1 1} IRO ^{1 1 1} QUA ^{1 1 1} ESO ^{1 1 1} QUO ^{1 1 1} TI ^{1 1 1} ENS ^{1 1 1} DIC ^{1 1 1} END ^{1 1 1} UST ^{1 1 1} IIB ^{1 1 1}	33 948
10	PUER ^{1 1 1} EN ^{1 1 1} EM ^{1 1 1} OK ^{1 1 1} ICK ^{1 1 1} ABI ^{1 1 1} TA ^{1 1 1} IN ^{1 1 1} AM ^{1 1 1} IES ^{1 1 1} SE ^{1 1 1} AR ^{1 1 1} BIT ^{1 1 1} RO ^{1 1 1} PUER ^{1 1 1} UM ^{1 1 1} PRO ^{1 1 1} BU	34 949
11	NON ^{1 1 1} KI ^{1 1 1} CP ^{1 1 1} KI ^{1 1 1} LO ^{1 1 1} LACK ^{1 1 1} ES ^{1 1 1} AD ^{1 1 1} ULE ^{1 1 1} SCEN ^{1 1 1} SK ^{1 1 1} ABI ^{1 1 1} TA ^{1 1 1} KI ^{1 1 1} SCIN ^{1 1 1} AED ^{1 1 1} IBUS	35 950
12	KABI ^{1 1 1} TA ^{1 1 1} UI ^{1 1 1} TUER ^{1 1 1} UM ^{1 1 1} EM ^{1 1 1} IG ^{1 1 1} RA ^{1 1 1} UI ^{1 1 1} IA ^{1 1 1} MD ^{1 1 1} IUE ^{1 1 1} XK ^{1 1 1} ISCE ^{1 1 1} AED ^{1 1 1} IBUS	951
13	SE ^{1 1 1} NEX ^{1 1 1} KI ^{1 1 1} CE ^{1 1 1} LE ^{1 1 1} BOR ^{1 1 1} OS ^{1 1 1} USE ^{1 1 1} SIC ^{1 1 1} ER ^{1 1 1} IE ^{1 1 1} ER ^{1 1 1} AS ^{1 1 1} PER ^{1 1 1} UOR ^{1 1 1} SE ^{1 1 1} PATER	36 952
14	NA ^{1 1 1} MNI ^{1 1 1} SI ^{1 1 1} KI ^{1 1 1} NCK ^{1 1 1} ODI ^{1 1 1} EM ^{1 1 1} IG ^{1 1 1} RA ^{1 1 1} UI ^{1 1 1} IA ^{1 1 1} UI ^{1 1 1} KER ^{1 1 1} ICER ^{1 1 1} IOS ^{1 1 1} CIO	37 953
15	KI ^{1 1 1} CKABI ^{1 1 1} TARE ^{1 1 1} +QU ^{1 1 1} IN ^{1 1 1} SEX ^{1 1 1} MEN ^{1 1 1} SI ^{1 1 1} SI ^{1 1 1} AM ^{1 1 1} KI ^{1 1 1} CN ^{1 1 1} EM ^{1 1 1} OKABI ^{1 1 1} TA ^{1 1 1} +SOM ^{1 1 1} NIAS	38 954
16	EG ^{1 1 1} ONE ^{1 1 1} +IU ^{1 1 1} +IU ^{1 1 1} NEM ^{1 1 1} OLE ^{1 1 1} SI ^{1 1 1} USS ^{1 1 1} IN ^{1 1 1} EM ^{1 1 1} ECU ^{1 1 1} MPUE ^{1 1 1} ROLO ^{1 1 1} QUI	39 955
17	NEM ^{1 1 1} OKABI ^{1 1 1} TA ^{1 1 1} +KABI ^{1 1 1} TA ^{1 1 1} PRO ^{1 1 1} FECTIO ^{1 1 1} NA ^{1 1 1} MKE ^{1 1 1} RI ^{1 1 1} ET ^{1 1 1} NU ^{1 1 1} DI ^{1 1 1} USTI ^{1 1 1} ERTI ^{1 1 1} US	40 956
18	QUA ^{1 1 1} RIUS ^{1 1 1} QUI ^{1 1 1} NI ^{1 1 1} US ^{1 1 1} SEX ^{1 1 1} TI ^{1 1 1} US ^{1 1 1} SQ ^{1 1 1} POST ^{1 1 1} QUA ^{1 1 1} MPER ^{1 1 1} EGRE ^{1 1 1} IE ^{1 1 1} IUS ^{1 1 1} PATER	41 957
19	AB ^{1 1 1} NUM ^{1 1 1} QUA ^{1 1 1} MKI ^{1 1 1} CIR ^{1 1 1} IDU ^{1 1 1} UM ^{1 1 1} UN ^{1 1 1} UM ^{1 1 1} DE ^{1 1 1} SI ^{1 1 1} IUM ^{1 1 1} ESI ^{1 1 1} POT ^{1 1 1} ARI ^{1 1 1} ER	42 958

* Pagina interior etsi cribri in modum perforata maximam tamen partem non difficulter legitur.

1	QUIDAISIRIDUUMUNUM ^{o s t ? ? ?} KAUD ^{i n} IERMISSUMKICÉSSÉI ^{???} ——III 2,43 959	
2	SCORIADUCIPERGRAECA ^{r i} F ^{i d i o i n a a t i b i} CINAS [?]	44 960
3	DUCERE [?] QUISISTAE [?] CFAC ^{i o b a t ?} PK ^{i l o} L ^{a c k e s} *Q ^{u i p} K ^{i l o} L [?] ////////	45 961
4	CUIIUSPAIREMIEOROPIDEM ^{o o o} OP ⁱ IOCCIDI [?]	46 962
5	SIKAECKICUERA MEMORAI [?] PERGAMPORRO ^{o o} C ^{o n t a r} IER [?]	47 963
6	AINUISTICPOTARES ^(o) ITU [?] MPKILOLACKEM ^{i s t u m} QUISQ [?] ////////	48 964
7	CUMEROUESTIRO*AI ^(o) CINQUAM*PUERE ^o PRA ^{o t o r} SP ^{o c i o} MSIU ^{L T U S E S}	49 965
8	UIDESISNEFORTEADMERENDAMQUOPIA ^{m d o u r} IERIS [?]	50 966
9	AIQIBIAM [?] PLIUSQUAMSAIISFUERIBIBER ^{o o} ——////////	51 967
10	ITADICONÉADALIASAEDISPERPERAMDEUENERIS ^{o o}	52 968
11	SCIOQUAMEIREOPORTEIETQUOUENERIMNOUILOCUM ^{o o}	53 969
12	PKILOLACKESKICKABITAICUIIUSE ^{o o o o} IPATERIKEOROPIDES [?]	54 970
13	QUIPOSTQUAMPATERADMERCAIUM ^{o o o} MKINCABITKICIBICINÁ [?]	55 971
14	LIBERAUII*PKILOLACKESNEERGO*ITAPKILEMATIUMQUIDE [?]	56 972
15	QUANTIIRIGINIA*IALÉN [?] IS*MAIONAPOLLOSEDMINIS ^o	57 ^a 973 ^a
16	LIBERAUII*LIBERAUI ^{i t ?} U [?] ALICEIRIGINIAMINIS ^o	57 ^b 973 ^b
17	AINMINISIRIGIN ^{t a a} ////////MICAMDESTINA ^(t u) ////////MPKILOLACKEM [?]	58 974
18	AIO*AIQ [?] EAMMANUEM ^{o o} !—SSE*AIQ [?] EIP [?] OSTQUAMEI [?] USKINC [?]	
19	PATER	59 975

* Pagina interior in superiore praesertim parte difficiliter legitur. 1 in fine post ET nullo modo POTARIER scriptum erat. 4 in fine nihil amplius scriptum fuisse uidetur. 9 post BIBER non multo plures quam IS+QUIDEST uel similes litterae extiterunt.

* *Pagina exterior in superiore parte difficulter, in inferiore facile legitur. 1 in fine nihil amplius scriptum fuisse constat. 17 in fine nihil amplius scriptum erat.*

1	////////////////////	III 3
2	////////	
3	//////////QU	1 998
4	////////////////////	2? 994
5	SEDETIA M I N T E R	3 995
6	////////C////////N CS	4 996
7	////////////////////	5? 997
8	////////S	6 998
9	////////////////////EN OUI	7 999
10	////////R U M + K E M	8 1000+1001
11	N O U	9 1002 ^a
12	M	10 1002 ^b
13	QUI	11 1003
14	QUI AKO	12 1004
15	A I C E N A	13 1005
16	////////	14? 1006
17	U O C A U	15 1007
18	N Q U I D	16 1008
19	O C C U P A T U S O P E R	17 1009

^{**} De pagina exteriori paucae tantum laciniae eaeque lectu difficillimae supersunt. 9 ultimae litterae incertissimae sunt, ut fortasse describi omnino non debuerint. 19 initio nihil amplius scriptum erat.

1	M I N A	III 3, 18	1010
2	APK	M QUOD SCIAM	19 1011
3	QUI	M ULT O M I N U S	20 1012
4	QUAS	IAS	21 1013
5	EGON	QU idem tu QU illo capto RASTEMODO	22 1014
6	P	M U L A N FECTUM KOCREDDERE	23 1015
7	Q	Q U O EAPSENTE CIECUM FILIUS	24 1016
8	N	S S I I M E C U M U T I L L E K I C G E S S E R I T	25 1017
9	DUM	D n a m AUIQUODIE	26 1018+1019
10	MINAS	IOCTIOGINIAARGE	27 1021
11	N	M KER ESCEDO	28 1022
12	FID	IULES	29 1023
13	PRO	GAB	30 1024
14	I	C C EMINAS	31 1025
15	Q	AETRESPONDEMIKI	32 1026
16	Q	(m) ARGENTIMINAS	?
17	FU	E G O D I C A M I B I	?
18	IA	M I K I	?
19	DEIEAEDIS	ILLEAEDISEMERIT	?

* De pagina interiore paucae tantum laciniae eaeque lectu difficillimae supersunt. 1 aliquoties harum umbrarum reliquiae apparere visae sunt: M I N A AACC—ISTINQ—; post Q autem non tam de UOD SCIAM quam fortasse potius de UASSCIA cogitari posse visum est; sed ne una quidem harum litterarum certa est. 3 omnes litterae in uersus exitu incertissimae sunt. 14 in fine nihil amplius scriptum erat. 18 in fine nihil amplius scriptum fuisse uidetur.

Folium QV. XLIII, 7 (= 343) periit i. e. 38 uersus, pro quibus cum in Palatinis uu. III 3, 33 (= 1027) – V 1, 1 (= 1041) i. e. 14 senarii + unius scaenae inscriptio (= 2 uu.) + tetrameter trochaicus legantur, post ultimum huius paginae uersum 21 senarios accessisse probabiliter conicias.

1	ATQ·EQUIDEM QUID IDESS EDICAM UERBUM NAUCIN ESCIO	V 1, 2 1042
2	NAM ERUS ME POST QUAM RUS MISI UI FILIUM SUUM AR	
3	CESSEREM	3 1044
4	AB IIII GIPORTU MADKORTU MNOSTRUM CLANCULU	4 1045
5	OSTIUM QUOD IN ANGIPORTIO ES IKORTI PATEFECE FORES	5 1046
6	Q·EDUXIO MNEM LEGIONEM EI MARISEI FEMINAS	6 1047
7	POSTQUA MEXII OBSIDIONE UIU EDUXI MANI PLAR	7 1048
8	CAPITO CONSILIUM UI SENATUM CONGERRONEM CONUOCEM	8 1049
9	QUONIAM CONUOCAUI ATQ·ILLI ME EX SENATU SEGREGANI	9 1050
10	UBI EGOM EU IDEOUENIRE IN FORTI QUANTUM POTE	10 1051
11	FAC MQUOD IMIALI IQ	
12	////////////////////	11 1052
13	PERGUNTIUR BARBUSQ·UI NEQUID POSSIT CO	12 1053
14	NAM SCIO EQUIDEM NULLO PACTO IAM ESSE POSSEK	
15	CLAM SENEM	13 1054
16	NON AMICUS ALIUSQUIS RIUA BOSE	1056
17	AUI ES FF	1057
18	PROSI M Q SAII	1058
19	ILLEQUI EROSIMUI	1059

²² Pagina exterior propter membranae cariem superstitumque litterarum pallorem difficillime legitur; quin etiam multae ex eis litteris quas supra descripsi pro incertissimis habendae sunt. 7 pro 11^a et 12^a litteris de quibuslibet similibus uel de U, uiz de EA cogitare licet. uu. 16—19 et temporum et medicamentorum iniuria tam male habiti sunt, ut de lectione desperandum sit; quin etiam omnes illae umbrae, quas sub uersuum exitus interrogationis signis notavi, tam incertae sunt, ut ne locus quidem, quem in singulis uersibus teneant, accurate definiri possit. 17 initio pro AUT de MET lectione cogitare non licet. 17 fuit cum de (O) FF (ICIUMMEU) exitu cogitarem.

1 PRAEOCCUPATIO AIQ ANTEUENIAM EIFOEDUSFERIAM ME

2

MOROR

1060

3 SEDQUIDKOCESQUODFORISCONCREPUIIPROXIMAUCINIA

V 1, 14 1062

4 ERUSMEUSKICQUIDEMESIGUSTAREEGOEIUSSERMONEM

5

UOLO

15 1063

6

IKEOROPIDES IRANIO

7

8 ILICONTRALIMENISTASTATEUCUMEXTEMPOUOCUM

16 1064

9 CONTINUOEXILIATISMANICASCELERITERCONIECTITE

17 1065

10 EGOILLUMANTEAEDISPRAESIOLABORLUDIFICATOREMMEU

16 1066

11 CUIIUSEGOKODIELUDIFICABORCORIUMSIUIUOPROBE

19 1067

12 RESPALAMESINUNCIEUIDEREMELIUSEIQUIDAGASTIRANIO

20 1068

13 DOCTEAIQ AEMIKICAPIANDUMSICUMILLOUBIKUCAD

14

UENERIT

21 1069

15 NONEGOILLIEXTEMPOKAMUMOSTIENDAMSENSIMMITIA

16

LINEAM

22 1070

17 DISSIMULABOMEKORUMQUICQUAMSCIREOMORTIALEMMALE

23 1071

18 ALIERKOKAIKENISNEMODOCTIORDICIPOTESI

24 1072

19 UERBAILLNONMAGISDAREKODIEQUISQUAMQUAM LAPIDI

25^a 1073^a

Paginae interioris lectio facilis esset, nisi scriptura plerumque euanida facta esset; paucae litterae gallae ui consumptae perierunt. 6 post TRANIO numquam quidquam scriptum fuit. 12 litterae 25^a usque ad 31^{am} incertissimae sunt; uelut 26^a I magis uidetur fuisse quam L; latet fortasse correctura.

Totus Quaternio XLIII perit una cum QV.XLV folio 1^o. exitu autem Mostellariae cum non amplius quam binionem requiri constet et didascaliam Militis Gloriosi in primo folio noui quaternionis scriptam fuisse ueri sit simillimum, rectius non tam de quaternione quam potius de binione deperdito cogitandum erit, cum praesertim alibi quoque in fabularum exitu biniones adhibitos esse constet.

XLIII

1	PYRGOPOLINIC-----U/////	Mil. I, 1
2		
3	CURATEUTSPLENDORMEOS-----	1
4	QUAM SOLIS RADII ESSE OLIM-----	2
5	UIUBIUSUSUENIAICON-----CONSER-----	3
6	PR/////SIRINGAIOCULORUM A/////MINACIEKOSTI-----US	4
7	NAM EGOKANCMACKAERAM M-----NSOLARIUOLO	5
8	NELAMENIEURNUEAN-----U-----S	6
9	QUIASEIAMPRI-----MF-----AMGEST-----	7
10	QUAEMISEREG-----OS-----S	8
11	SEDU/////OIROG-----O-----UIRUM	9
12	FORIEMAIQF-----TU MEIF-----IA/////	10
13	TUM-----LLAIOR-----RSKAU-----	11
14	/////RAR-----	12
15	QU/////N/////GOS/////U/////URCULION/////S	13
16	U/////S	14
17	ERATIMPIAIO-----NEPOS	15
18	MEMININEMPEIL-----S	16
19	CUIUSTULEG-----DIFFL/////	17

Pagina exterior et pessime habita et difficillima est ad legendum; maximis enim fenestris abundat, eae uero quae supersunt litterae plus minusue euanidae sunt. titulo ut in fabulae initio pagina carebat. 10 in membranae lacinia quadam inter Militis fragmenta seorsum adseruata, quam ad medium uersum 10 pertinuisse incerti uulgatae scripturae ductus persuadent, nonnullae apparent reliquiarum umbrae, ex quibus nec FARTUM nec FARCTUM nec FRACTUM nec FRATRES nec FRUSTA nec OFFAM nec STRAGEM sed uelut FRETIS (uel FRITIS uel minus probabiliter FRETUM) uel similes aliquas litteras ibi olim extitisse apparet. 12 ultimum A uidetur fere paucis litteris exceptum fuisse. 13 altera littera non uidetur A fuisse. 15 in fine CURCULIONIEIS quam CURCUDILONIIS scriptum fuisse probabiliter uidetur; hoc certe constat nec CARCKARODONTIIS nec CERCURONIIS nec GARGALIDONIIS nec GARGAREONIIS nec GORGONIDONIIS nec GURGUSTIDONIIS ibi extitisse. 16 in fine STARCKIDES (uel STARCKIDIS), non SARCKIDES extitisse ueri admodum simile est.

1	QUASI UENTUS F-----NĪCŪLU MIECTORIUM	I 1, 18
2	ISTUCQU ^(d) -----EDE-O-----L-----INIKILKERCKEKOCQUIDEMST	19
3	PRAEUT-----A-----AEIUNUNQUAMFECERIS	20
4	PERIURIO-----OCK-----INEMSIQUISUIDERIT	21
5	AUTGLORIA R-----PLENIOREMQUAMILICEST	22
6	MESIBIKABETOEGOMEMANCIPIODABO	23
7	NĪSIUNUMEPIT-----TURINSANUMBENE	24
8	UBITU E-----U MEDEPOLU-----LEPKANTIOININDIAM	25
9	QUOPACIOEIPUG-----PRAEF-----GISTIBRACCKIUM	26
10	QUIDBRA-----K-----LIU-----R-----OLUIFEMUR	27
11	ATINDILIGENTERICER-----POLSIQ-----DEM	28
12	CONISUSESSESPERCOR-----PERUIS	29
13	PERQUEOSELEPKA-----I-----NSMIN-----IBRACCKIUM	30
14	NOLOISTAECKI-----NEK-----LEO-----RAEPRETIUMQUIDEMST	31
15	MIKITENARRARETIUASQUIUIRTUIESSCIAM	32
16	UENTERCREATOMNĪSKASCEAERUMNAS AURIBUS	33
17	PERAUDIENDASUNTINĒDEN-----SDĒNTIANT	34
18	ETADSENTIANDUMESTQUICQUIDKICMENTIBITUR	35
19	QUIDILLUCQUODDICO*EKEMSCIOIAMQUIDUISDICERE	36

Paginae interioris lectio propter maximas quibus abundat fenestras impeditior est; earum tamen litterarum quas supersunt plurimae certae sunt. 7 littera nona aut E fuit aut I aut T aut P. 7 littera 11^a aut I fuit aut E aut T aut P.

1	FACTUM KERCE EST MEMINIFERI + QUID IDEST + QUICQUIDES	I 1, 37
2	KABES + FABELLASUIS ROGARE KABEO ET ILLUM	38
3	FACIT ADUORTIS ANIMUM TUUM AD ANIMUM MEUM	39
4	NOUISSE MORE TUOS MEMEDITA TE DECET	40
5	CURAM QUADKIBERE UI PRÆOLAT MIKI QUOD TU UELIS	41
6	ECQUID MEMINISTI + MEMINICENTUM IN CILICIAM	42
7	ET QUINQUAGINTA CENTUM IN SCYTHIA ET IRONIAM	43
8	IRIGINIAS ARDOSSEXAGINTA MACEDONES	44
9	SUNIKOMINES QUOS TU OCCIDISTI UNO DIE	45
10	QUANTIA ISTI COMINUM SUMMA EST + SEPTIMUM MILIA	46
11	IANIUM ESSE OPORTET RECITERATIONE MIENTES	47
12	AI NULLOS KABEOS CRIPTOSSIC MEMINIT AMEN	48
13	ED EPOL MEMORIA ES OPTUMA + OFFAEMONENTI	49
14	DUM IAL EFACIES QUAE ADKUCADSIDUO EDIS	50
15	COMMUNICABOSEMPERTE MENSAMEA	51
16	QUID IN CAPPADOCIA UBITU QUINGENTOSSIMUL	52
17	NIKEBES MACKAERA FORET UNO ICTU OCCIDERAS	53
18	AI PEDITASTELLI QUIAERANISI UIUIUERENT	54
19	QUID TIBI EGODICAM QUOD OMNES MORIA ESSCIUNT	55

Pagina interior et integerrima est et ad legendum facillima. 2 sexta littera T non uidetur fuisse. 3 neque quarta littera E, neque quinta L fuisse uidetur.

1	PYRGOPOLYNICENTIEUNUMINTERRAUIUERE	I 1, 56
2	U/////U—EIFORMAEI FACTISINUICTISSIMIS	57
3	AMANTIEOMNESMULIERESNEQINIURIAM	58
4	QUIESTIANPULCKERUEILLAEQUAEKEREPAIIIO	59
5	MEREPREKENDERUNTI+QUIDEREDIXERUNTIBI	60
6	ROGITABANIKICINEACKILLESESTINQUIIMIKI	61
7	IMMOEIUSFRA—RINQUAMESTIBIILLARUMALTERA	62
8	ERGOMECASTORPULCK—SINQUIIMIKI	63
9	ETLIBERALISUIDECAESARIESQUAMDECET	64
10	NEILLAESUNIFORIUNATAEQUAEUMILLOCUBANT	65
11	IANEAIEBANIANDEM+QUAENMEAMBABOBSSECRUERINT	66
12	UTTEKODIEQUASIPOMPA M ILLAMPRAETERDUCERENT	67
13	NIMIASIMISERIA NIMISPULCKRUMESSEKOMINEM+IM	
14	MOIIASI/////	68
15	MOLESTIAESUNIORANIABIUNIEBOBSSECRANI	69
16	UIDEREUTICEATADSESEARCESSIUBENI	70
17	UITTUONONLICEAIDAREOPERA MNEGOTIO	71
18	UIDETURTEM/////SSE—EAMUSADFORUM	72
19	UTINIABELLISQUOSCONSIGNAUIKICERI	73

Pagina exterior propter euamidarum litterarum pallorem in inferiore praesertim parte difficilis est ad legendum. 1 nona littera I non uidetur fuisse. 4 septima ab exitu littera I non uidetur fuisse. 12 in fine post T litteram signum aliquod ad C litterulas formam prope accedens fortasse extitit, quod quid sibi uoluerit nescio. 15 M littera supra lineam primae manus debere uidetur. 19 in fine neque INTERIM neque CEREIS scriptum erat.

Folia QV. XLV, 4 et 5 (= 356 et 357) perierunt i. e. 76 uersus, quibus uu. I 1, 74 (non I 1, 75) — II 1, 68 (= 146) in Palatinis respondent i. e. 5 senarii + unius scaenae inscriptio (= 2 uu.) + 68 senarii, ex quibus unus fortasse propter longitudinem (ad similitudinem uersus I 1, 68) bipertitus fuit.

1	ΕΙΝΟΣΦΑΤΕΙΣΦΑΒΡΙΟΙΣ////FA////SDOLIS	II 1, 69 147
2	GLAUCUMAMOBOCULOSIC—MUSEUMQ.ITA	70 148
3	FACIEMUSUI////////DUIDER—NONUIDERIT	71 149
4	EIMOXNEERR////SKAECDUARUMKODIEUCEM	72 150
5	EIKINCETILLINCMULIERFER////MAGINEM	73 151
6	AIQ.EADEMERITUERUMADSIMULABITUR	74 152
7	ITASUBLINEIUROSCUSTODIMU////R////////	75 153
8	SEDFORISCONCREPUITKINCAUICINOSENE ⁽¹⁾	76 154
9	IPSEEXITKIC//////////DUSQUEMDIXISENEM	77 155
10	PERIPLECTOMENUS PALAESIRIO	II 2
11		
12	NIKERCLEDEFREGERITISTALOSPOSITKAC//////////QUEMINTEGULIS	1 156
13	UIDERIT////////LIENUMUESTRAEGOFAC//////////LOREA	2 157
14	MIKIEQUIDEMIAMARB//R//////////SUNIMEAEQUIDFIAID ^{omi}	3 158
15	ITAPERIMPLUUIUMINTIROSPECTIANINUNCAD//////////COOMN////////	4 159
16	QUEMQUEMAMILITEKOCUI//////////ITIS////MIN////NNOIRIS	
17	//////GULIS	5 160
18	EXTRAUNUMPAL//S//ONEM////DECUR//////////INUIAM	6 161
19	QUODILLEGALUNA MAUCOLUMBAMSESECTARIAUISIMIA	7 162

Pagina exterior propter minorum fenestrarum frequentiam euanidarumque litterarum tabem difficillima est ad legendam. 1 ante sextam ab exitu litteram FACTI quam FRI.. litteras extitisse probabilius est; constat neque FABRI neque FICTI in codice fuisse. 12 quarta ab exitu litterula U, non O fuit. 15 post 34^{am} litteram spatium ad EOEDI litteras capessendas paulo angustius est. 18 constat ante sextam ab exitu litteram neque DECULCATOTE neque DECURBATE extitisse.

1	DICAIDISPERI ⁵ //// ⁵ NIUSQ·ADMORIE MMALEMULCASSIIS	II 2, 8 163
2	ATQ·ADEOUTNELEGIFRAUDEM ^(U) FACIANIALARIAE	9 164
3	ADCURATIOEUISINETALISDOLISAGITENTICONUIUIUM	10 165
4	NESCIOQUITMALEFACTUMANOSTRAKICFAMILIASQUAN	
5	IUMAUDIO	11 166
6	ITAKICSENEXTALOSELIDIUSSIITCONSERUIS MEIS	12 167
7	SEDMEE ^p PE ^t ITINIKILFACIOQUODILLISFACIATCETERIS	13 168
8	ADGREDIARKOMINEM+ESINEADUERSUMKICQUIAUENIT	
9	PALAE [?] STRIO ^{???}	14 169
10	QUIDAGISPERIPLECTOMEN ⁱ E+KAUMULTIOSKOMINESSI	
11	OPIANDUMFOREI	15 170
12	NUNCUIDERE ^(U) ITCONUENIRE ^(U) QUAMIEMAUELLE+QUIDEST	16 ^a 171
13	QUIDIUMULTUASQUMNOSTRAFAMILIA+OCCISISUMUS	16 ^b 172
14	QUIDNEGOTIST+RES [?] PALAMSI+QUA [?] ERESPALAMESTADETEGULIS	17 173
15	MODONESCIOQUISINSPECIAUITUESTRUMFAMILIARIUM	18 174
16	PERNOSTRUMINPLUUIUMINIUSAPUINOSPKILOCOMA	
17	SIUMATQ·KOSPITEM	19 175
18	OSCU [?] LANTIIS+QUISKOMOIDUIDIT+IUUSCONSERUUS+QUIS	
19	ISKOMOESI [?]	20 176

Pagina interior facillime legitur, etsi non paucae litterae gallae temporumque iniuria adesa exciderunt. 8 med. SINETALIS uel SINETALES, non SINEALIS scriptum erat. 14 hic uersus a QUIDNEGOTIST, non a QUIDNEGOTIEST incepit.

1	INESCIOITAARRIPUITREPENTIESESESUBITO+SUSPICOR	II 2, 21	177
2	MEPERIISSE+UBIABIITCONCLAMOKEUSQUIDAGISTIUNQIA		
3	INIEGULIS	22	178
4	ILLEM IKIABIENSITARESPONDI SESECTARISIMIAM	23	179
5	UAEMIKIMISEROQUOIPEREUNDUSEIPROPTERNIKILIBESTIA	24	180
6	SEDPKILOCOMASIUM ^{k i c} INETIAN NUNCEST+CUMEXIBAM		
7	KICERAT	25	181
8	ISTISIUBEKUCITRANSIREQUANTIUMPOSSINISEUTUIDEANIDOM	26	182
9	FAMILIARES NISIQUIDEMILLA NOSUOLITQUI SERUISUMUS	27	183
10	PROPIERA MOREMSUUM OMNES CRUCIBUS CONTUBERNALIESDARI	28	184
11	DIXIEGOISTUCNISIQUIDALIUDUIS+UOLOKOCEIDICITO	29 ^a	185 ^a
12	PROFECTOUINEQUOQUAMDEINGENIODEGREDIATUR MULIERI	29 ^b	185 ^b
13	ARUM Q·ARTEM EIDISCIPLINAM OPTINEATCOLERE+Q ^{n o} MADMODUM	30	186
14	UTEUMQUISEKICUIDITUERBISUINCAINEISSEUIDERIT	31	187
15	SIQUEIDEMCENTIENS KICUISASITIA MENINFITIA SEAT	32	189
16	OSKABEILINGUAMPERFIDIAMMALITIAMA IQ·AUDACIAM	33	192
17	CONFIDENTIAMCONFIRMITATEMFRAUDULENTIAM	34	193
18	QUIARGUAISEEUMCONTRAUINCAITU REIURANDOSUO	35	188
19	DOMIDOLOS DOMIDELENIFICAFACIADOMIFALLACIAS	37	194

Pagina interior facillime legitur; pauci uersus in modum cribri perforati sunt. uersus 10. 12. 15. 16. 17. 18. 19 toti, uersus 8. 9 fere toti, uersus 11 ex parte uulgata scriptura carent. Totius paginae 221 imagines photographorum arte exceptas praebent Caroli Zangemeister et Guilelmi Wattenbach 'Exempla codicum Latinorum litteris maiusculis scriptorum' tab. VI et Aemilii Chatelain 'Paléographie des classiques Latins' planche I. Solorum uersuum 16—19 imaginem lithographi arte non male expressam edidit Angelus Maius. 8 litteram quartam I (nec D nec O) fuisse constat. 18 post 38^{am} litteram spatium ad personam significandam uacuum relictum esse constat.

1	NAM MULIER KOLITORINUM QUAM SUPPLICAT SI QUASI MALA	II 2, 38	190
2	DOMI KABEIKORIUM EI CONDIMENTA AD OMNEM MOREM MALEFICOS	39	191
3	EGO ISTAE CSIERI IKI CUNTI AB OS ED QUID EST PALAESTIRIO	40	195
4	QUOD UOLUIT ASIUTIECUM IN CORDE PAULI SPERTACE	41	196
5	DUM EGOMIKI CONSILIA IN ANIMUM CONUOCO EIDUM CONSULO	42	197
6	QUIDAGAM QUEMDOLUM DOLOSOCO NITRA CONSERUOPAREM	43	198
7	QUI ILLAM KICUIDIT OSCULANTI EMIDUISUM NEUISUM SI ET	44	199
8	QUAERE EGOKI NCABSCESSERO APSIEKUCINIERI MILLUCSISUIDE	45	200
9	QUEM AD MODUM ADSTITI SEUERO FRONTE CURANS COGITANS	46	201
10	PECTUS DIGITIS PULSAT COR CREDO EUOCATURUS I FORAS	47	202
11	ECCAEUORTI NIXUS LAEUO IN FEMINE KABEILAEUAM MANU	48	203
12	DEXTERA DIGITIS RATIONEM COMPUTAT FERIT FEMUR	49	204
13	DEXTERUM ITAUEKEMENTER EICIT QUOD AGITA EGRESUPPETIT	50	205
14	CONCREPUIT DIGITIS LABORAT CREBRO COMMUTAT ISTATUS	51	206
15	ECCERE AUTEM CAPITENUTAT INON PLACET QUOD REPPERIT	52	207
16	QUICQUID EST IN COCTUM NON EXPROMET BENECOCTUM DABIT	53	208
17	ECCAE AUTEM AEDIFICAT COLUMNAM MENTIOSUFFIGIT SUO	54	209
18	APAGENON PLACET PRO FECTO MIKI ILLAE CAEDIFICATIO	55	210
19	NAM OSCULUM NATIUM POETAE ESSE AUDIUI BARBARO	56	211

Pagina exterior nec uulgata scriptura tacta et facillima est ad legendum; pauci uersus in modum cribri perforati sunt.

Folium QV. XLV, 8 (= 360) periit i. e. 38 uersus, quibus uu. II 2, 57 (= 212) – II, 2 98 (= 248) respondent i. e. 37 septenarii, ex quibus unum propter longitudinem bipertitum fuisse conicias.

1 SED SI AMBAS UIDEREM ILES IN UNO CŌN CILIO UELI	II 2, 94 249
2 QUID AGIMUS FACILEST RECENŌTIA POSSUNT CAUSA ECO N LI	95 250
3 NON DOMESTICAM AMBULATUM DORMIT ORNATU R LAUAT	96 251
4 PRANDERE POTAT OCCUPAT AEST OPERA ENON EST NON POTEST	97 252
5 QUANTUM UIS PROLATIONIS DUM MODOKUNC PRIMAUIA	98 253
6 INDUCAMUS UERA UTESSE CREDITA QUAE MENTIBITUR	99 254
7 PLACET IUDICIS INIRO ABIERGO ET SI ISTI EST MULIER EA MI	100 255
8 CITODOMUM IRANSIRE ATQ. KAECIDICEMONSTRAPRAECIPE	101 256
9 UT TENEA CONSILIA NOSTRA QUEMADMODUM EXORSISUMUS	102 257
10 DE GEMINASORORE DOCE TIBI ILLAM PERDOCIAM DABO	103 258
11 NUMQUID ALIUD INIRO UI AB EAS AB EO ET QUID EM EGO	
12 IBODOMUM	104 259
13 ATQ. KOMINEM INUESTIGANDO OPERAM KUI CDISSIMULAB I	
14 LITER DABO	105 260
15 QUI FUERIT CONSERUOSQUI KODIES ET SECTATUS SIMIAM	106 261
16 NAM I NON POTUIT QUI IN SERMONE SUO ALIQUEM FAMI??	
17 ARIUM	107 262
18 PARTICIPAUERIT DE AMICA ERISE SEUIDISSE EAM	108 263
19 KICIN PROXIMO OSCULANTIEM CUM ALIEN LESCENIU LO	109 264

Pagina interior facilius plerumque est ad legendum, etsi pallidior apparet scriptura. ante fabulae titulum (GLORIÖSUS) singulare superest signum, quod ab L litterae forma proxime abest. 13 pro KUIO non uidetur in codice fuisse KINC. 14 initio LITER coniecturae reliquiarum umbrae non repugnant, pro qua LEM lectio in codice non uidetur fuisse. 16 SERMONE non SERMONI scriptum erat. 16 in fine post FAMI sub uulgata scriptura LI litterulae latere possunt.

1	NOUIMOREMEGOMETIACERENEQ ¹ UEOSOLUSQUODSCIO	II 2, 110	265
2	SIINUENIOQUIDUIDIT ¹ ADEUMUIN ¹ EAMPLUTEOSQ ¹ AGAM	111	266
3	RESPARAIASUIPUGNANDOQ ¹ KOMINEMCAPERESTICER ¹ IAR ¹ ES	112	267
4	SIITANONREPERIOIBOODORANSQUASICANISUENATICUS	113	268
5	USQ ¹ DONECPERSECUT ¹ IUSUOLPEMPROUESTIGIIS	114	269
6	SEDFORESCREPUERUNINOSTRAEEGOUOCI ¹ MODERABORME ¹ AR	115	270
7	NAMILICESTPKILOCOMASI ¹ OCUSTOSMEUSCONSERUUS		
8	QUIITFORAS	116	271
9	SCELEDROS PALAESTRIO	II 3,	
10			
11	NISIQUIDEMEGOKODIEAMBULAU ¹ DORMIENSINTEGULIS	1	272
12	CERTIOEDEPOLSCIOMEUIDISSEKIC ¹ PROXIMAEUICINIAE	2	273
13	PKILOCOMASIUMERILEMAMICAM ¹ SIBIMALAMREMQUAER ¹ RE	3	274
14	KICILLAMUIDITOSCULANIEMQUANTUMKUNCAUDIUILOQ ¹ UI	4	275
15	QUIKICESTIUUSCONSERUOSQUIDAGISSCELEDRETEPA		
16	LAESTRIO	5	276
17	UOLUPESICONUENISSEQUIDIAMAUTQUIDIAMNEGOTIEST		
18	FASCIAM	6	277
19	MEIUOQUIDMEIUISNEKERCKEKODIEQUANTUMESTFAMI	7 ^a	278 ^a

Paginae exterioris scriptura etsi partim pallidior facile legitur. 5 punctum supra 17^{am} litteram certum est. 17 littera ab exitu undecima aut A est aut quaelibet alia qua idem spatium expleatur. 19 in fine post FAM¹ numquam quidquam scriptum erat.

Folia QV. XLVI, 2. 3 (= 362. 363) perierunt i. e. 76 uersus, quibus uu. II 3, 7^b (= 278^b) – 73^a (= 344^a) respondent i. e. 66 septenarii trochaici, ex quibus decem propter longitudinem bipertitos fuisse conicias.

1

INUIAM

II 3, 73^b 344^b

2 AGEDUMERGOFACEUOLOSCIREUITRUM EGO NIDQUODUIDIUIDER^r

74 345

3 ANILLICFACIATQUODFACIURUM DICITUTEASITDOMI

75 346

4 NAMEGOQUIDEM MEOSOCULOSKABEONECROGOUIENDOSFOR^{is}

76 347

5 SEDKICILLISUBPARASITATURSEMPERKICEAEPROXUMUST

77 348

6 PRIMUSAD CIBUMUOCATURPRIMOPULMENTIUMDAIUR

78 349

7 NAMILLICNOSTERESTFORIASSECIRCITERIENNIUM

79 350

8 NECCUIQUAMQUAMILLIINNOSTIRAMELIUSESTIFAMULO^{FAMILIA}

80 351

9 SEDEGOKOCQUODAGOID MEAGEREOPORTEIKOCOBSE^rUARE

10

KOSTIUM

81 352

11 SICOBSISIAMKACQUIDEMPOLCERTOUERBAMIKINUMQUA^r

12

DABUNI

82 353

13 PKILOCOMASIUM PAL^r-STRIO S^c-LED^rRUS II 4,

14

15 PRAECEPTAFACITOUIMEMINERIS+IOTIENS MONEREMIRUMST

1 354

16 AIMEIUOSATISSISSUBDOLA+CEDOUEIDECEME DOCEBO

2 355

17 MINIMEMALASUISINIMALAEMIKISOLAEQUODSUPERFI^r

3 356

18 AGENUNCIAMINSISTEINDOLOSEGOATEPROCULRECEDAM

4 357

19 QUIDAISTUSCELEDRE+KANCREMGEROKABEOAURISLOQUERE

5^a 358^a

Paginae exterioris pars superior non difficilis, inferior difficilis est ad legendum; ceterum non nimis multae litterae exciderunt. 4 littera 34^a A non uidetur fuisse.

1	QUIDUIS	II 4, 5 ^b 358 ^b
2	CREDO EGO ISTOCEXEMPLOTIBIESSEPERFUNDUMEXTRA ^{PO} RT ^{RT} ----	6 359
3	DISPENSISMANIBUSPATIBULUMCUMUIDEIS+QUAMNAM	
4	OBREM	7 360
5	RESPICEDUMADIAEUAMQUISILLAECESTMULIER+PRODIIM ^{Mo} R	
6	TALES	8 361
7	ERICONCUBINAE ST KAE ^C QUIDEM+MIK ^I QUOQ ^Q ·POLITAUIDE ^{UR}	9 362
8	AGENUNCIAMQUANDOLUBEI+QUIDAGAM+PERIREPROPE ^{RA}	10 363
9	UBIISTEESTIBONUSSERUOSQUIPROBRIMEMAXIM ^{IN} NOCE ^{NT}	11 364
10	FALSOINSTIMULAUIT+EMTIBIKICMIKIDIXIT ^{III} —QUAEDIXI	12 365
11	IUNEUIDISSEINPROXIMOKICSCESTEAI ^S OSCULANTIEM	13 366
12	ATQ·CUMALIENOADULESCENTULODIXIT+DIXIKERCLEU ^{ERo}	14 367
13	IUNEUIDISTI+ATQ·KISQUIDEMKERCLEOCULIS+CARBISCREB ^{Ro}	15 368
14	QUIPLUSUIDENTIQUAMQUODUIDENTI+NUNQUAMKERCLE	
15	DETERREBOR	16 369
16	QUINUIDERIMIDQUODUIDERIM+EGOSIULTAEIMORAMULT ^U	17 370
17	QUAECUMKOCINSANOFABULERQUEMPOLEGOCAPITISPERS ^{DA}	18 371
18	NOLIMINIARISCIOCRUCEMFUTURAMMIKISEPULCRU ^U	19 372
19	IBIMEISUNIMALORISSITIPATERAUUSPROAUUSABAUS	20 373

Pagina interior facillime legitur, etsi minoribus fenestris contextus passim interruptus est. extremi tamen versuum exitus, quia gallae vim parum experti sunt, difficiliore sunt ad legendum. 2 littera 32^a F, non E fuit. neque 3 in fine neque 4 ante OB unquam quidquam scriptum erat. 11 tertia littera N, non M fuit. 12 utrum DIXIT + DIXI an DIXI + DIXI scriptum fuerit, dici nequit. 16 post MULTU^U nihil amplius scriptum fuisse uidetur.

1	NON MIKI POSSUNT MINISTI UISKISCE OCULIS EXFODIRI	II 4, 21 374
2	SED PAUCIS UERBIS TE UOLO PALAESTIRIO OPSECRO TE	22 375
3	UNDE EXIT KAEC + UNDE NISI DOMO MODO ME UIDENTE + UIDE	23 376
4	NIMIS MISERUM EST FACINUS QUO MODO KAECKINCKUC	
5	TRANSIRE POTUI	24 377
6	NAM CERIONE QUOD SOLARIUM EST APUD NOS NEQUE KOR IUSULLUS	25 378
7	NEQUE FENESTRA NEQUE CLARATA NAM CERTE EGOTE IN TUSUIDI	26 379
8	PERGINSCELESTE IN TENDERE KAN CARGUER + ECASIOR ERGO	27 380
9	MIKIKAU FALSUM EUENI SOMNIUM QUOD NOCTE KACSOMNIAUI	28 381
10	QUID SOMNIAUISTI + EGOTE LOQUAR SED AMBO ADUORTITE ANIMU	29 382
11	KA SOMNIS MEAS ORGEMINASI GERMANAUISA	30 383
12	UENISSE AIT KENISIN EPKESUM QUOM SUO AMAIOR EQUODA	31 384
13	ET AMBOKOSPITIUM KUCIN PROXIMUM MIKIDEUERTISSE UISI	32 385
14	PALAESTIRION SOMNIUM NARRATUR + PERGE PORRO	33 386
15	EGOLAETIAUISA QUIA SOROR UENISSE PROPTE REANDEM	34 387
16	SUSPICIONEM MAXIMAM SUMUISASUSTINERE	35 388
17	NAM ARGUERE IN SOMNIS MEMEUS MIKIFAMILIARISUISUS	36 389
18	MECUM ALIENO ADULESCENTIULO QUASI NUNCIUS AUSCULAT	37 390
19	CUM ILLA AUSCULTA MEAS ORGEMINAE SSETSUUMPIEAMICU	38 391

Pagina interior etsi cribri in modum passim perforata facillime legitur 10 ADUORTITE non ADUORTITO scriptum fuisse uidetur. 13 altera littera T non I fuit.

II 4, 39 392 .

3

40 393

41 394

42 395 '

43 396

44 397

45 398

10

46 399

47 400

48a 401

14

48b 402

49 403

17

50 404

51 405

52a 406a

Folia QV. XLVI, 6. 7 (= 366. 367) perierunt i. e. 76 uersus, quibus uu. II 4, 52^b (= 406^b) – II 5, 56 (= 466) respondent i. e. unius uersus fragmentum + 4 septenarii + unius scaenae inscriptio (= 2 uu.) + 56 septenarii; 13 igitur ex 60 septenariis propter longitudinem bipertitos fuisse coniciamus.

1	UI ¹ //////LI ¹ NI ¹ UROS ¹ CU ¹ STODICA ¹ UO ¹ CONSER ¹ //////EO	II 5, 57 467
2	NIMIS ¹ BEAT ¹ QUOD ¹ COM ¹ MEAT ¹ USIRAN ¹ SI ¹ NI ¹ IRAN ¹ SPARI ¹ ETE	58 468
3	KEUS ¹ PALAE ¹ STRIO ¹ MAC ¹ KAE ¹ RAN ¹ KILOPUS ¹ †QUID ¹ DIAMA ¹ UI ¹ QUID ¹ ST	59 469
4	DOMIE ¹ CCAMERILE ¹ MCONCUBIN ¹ AM†QUIDDOMI ¹ †INIECTO ¹ CUBAT	60 470
5	EDEPOL ¹ NETUTIBI ¹ MALAM ¹ REMREPPERIST ¹ IUTPRAEDICAS	61 471
6	QUIDIAM†QUIAKANCA ¹ TINGERE ¹ EAUSUS ¹ MULIEREM ¹ KINO	
7	EXPROXIMO	62 472
8	MAGISKERCLEMETUO†SEDNUMQUAMQUISQUAMFACIET	
9	QUINSOROR	63 473
10	ISTAECSITGEMINAK ¹ UIUSE ¹ AMPOLITUOSCU ¹ LIAN ¹ IE ¹ MKICUIDERAS	64 474
11	IDQUIDEMPALAMESTEAMESEUIDICISQUIDPROPIUSFUIT	65 475
12	QUAMUIPERIREMSIELOCUTUSESEMERO†ERGOSISAPIS	66 476
13	MUSSITABISPLUSOPORTEISIRESERUUMQUAMLOQUI	67 477
14	EGOABEOATENEQUIDIECUMCONSILII ¹ COMMISCEAM	68 478
15	AIQAPUDKUNCEROVICINUMIUAEMIKI ¹ URBAENONPLACE ¹ NT	69 479
16	ERUSSIUENIETSI ¹ MEQUAERE ¹ IKICERO ¹ KINCMEARCESSITO	70 480
17	SCELEDRUS PERIPL ¹ ETOMENOS	II 6,
18		
19	SATINABITILLENEQ ¹ ERILENEGOTIUM	I 481

Pagina exterior non difficilis est ad legendum, etsi pleraeque litterae admodum pallidae sunt. summo margine rescisso dubium non est, quin olim GLORIOSUS scriptum fuerit. 3 OPUS†QUID quam OPUS†QUID scriptum fuisse probabilius est. 10 supra 16^{am} ab exitu litteram punctum fortasse additum erat. 17 C litterula supra lineam non prorsus certa est.

1	PLUSCURIQUASINONSERUITUTESERUIAT	II 6, 2 482
2	CERTOILLAQUIDEMKICNUNCINTUSESTINAEDIBUS	3 483
3	NAMEGOMETCUBANTEM ^u AMMODOOFFENDAMDAMI	4 484
4	CERTUMESTNUNCOBSEUATIONIOPERAMDARE	5 485
5	NONKERCKEKICSEKOMINESMEMAREMSEDFEMINAM	6 486
6	UICINIRENTURESSESERUIMILITIS	7 487
7	ITAMELUDIFICANIMEANN ⁱ ECICINUITAMKOSPITAM	8 488
8	QUAEKERIKUCATKENISCUMKOSPITEADUENITMEO	9 489
9	IRACIATAMELUDIFICATIAMINGENUAMETLIBERAM	10 490
10	PERIKERCLEKICADMERECTAKABEIRECTAMUIAM	11 491
11	MEIUOILLAECMIKIRESNEMALOMAGNOFUAT	12 492
12	QUANTUMKUNCAUDIUIFACEREUERBORUMSENEM	13 493
13	ACCEDAMADKOMINEMITUNSCLEDREKICSCELERUMCAPUT	14 494
14	MEAMLU ⁱ DIFICAUISTIKOSPITAMANTEAEDISMODO	15 495
15	UICINEAUSCULTIAQUAESO+EGOAUSCULTIEMTIBI	16 496
16	EXPURGAREUOLOME+TUNTEEXPURGESMIKI	17 497
17	QUIFACINUSTANTIUMIAMQINDIGNUMFECERIS	18 498
18	ANQUIALATROCINAMINIARBITRAMINI	19 499
19	QUIDUISLICERE ^u UFACEREUOBISUERBERO	20 500

Pagina exterior et integerrima et facillima est ad legendum. summo margine rescisso dubium non est quin olim MILES scriptum fuerit. 3 littera 18^a nullo modo T fuit.

Folium QV. XLVII, 1 (= 369) perit i. e. 38 uersus, quibus in Palatinis uu. II 6, 21 (= 500) — 57 (= 538) i. e. 37 tantum senarii iambici respondent.

1 MAGIS FÁC ¹ EUIDIET ² MAGIS MIRIS MODIS	II 6, 58 539
2 SEDECCU MEGREDITUR ³ PERI ⁴ PLECTIG MEN ⁵ ET ⁶ OEOPSE CRO	59 540
3 PER DEOSA IQ ⁷ KOMINES PERQ ⁸ STULTITIA M MEAM	60 541
4 PERQ ⁹ IUAGENUA ¹⁰ QUIDOPSECRAS ME ¹¹ IN SCITIAE	61 542
5 MEAEETSTULTITIAEIGNOSCASNUNCDEMUMSCIO	62 543
6 ME FUISSE EXCORDEM CAECUM INCOGITABILEM	63 544
7 NAM PKILOCOMASIUM ECCAMINIUS ¹² QUIDNUNCFURCIFER	64 545
8 UIDISTINAMBAS ¹³ UIDI ¹⁴ ERUM EXKIBEASUOLO	65 546
9 MERUISSE EQUIDEM MEMAXIMUMFAIEORMAIUM	66 547
10 ETIUAEFECISSE MEKOSPITIAEAI OINIURIAM	67 548
11 SED MEAM ESSEERILEM CONCUBINAM CENSUI	68 549
12 CUI ME CUSTODEMERUS ADDIDI MILES MEUS	69 550
13 NAM EXUNOPUTEOSIMILIORNUMQUAMPOTEST ¹⁵	70 551
14 AQUAAE ¹⁶ Q ¹⁷ SUMIQUAMKAECESIAIQ ¹⁸ ISTAKOSPITA	71 552
15 ET MEODESPEXEADTEPERINPLUUIUMIU ¹⁹ ///////	72 553
16 FATEOR ²⁰ QUIDNUNCFATEARE ERGOQUODUIDERIM	73 ^a 554
17 ETIBIOSCULANTE MEUMKOSPITEMCUMISTACKOSPITA	73 ^b 555
18 UIDISTI ²¹ UIDICURNEGEMQUODUIDERIM	73 ^c 556
19 SEDPKILOCOMASIUMMEUIDISSECENSUI	74 557

Pagina exterior etsi cribri in modum perforata non difficulter legitur. 2 littera ab exitu 15^a aut G fuit aut fortasse O ex G correctum. 14 AQUAE ex AEQ¹ correctum est.

1	RAIUSNEISTICMEKOMINEMESSEOMNIUMMINIMIPRAET ¹	II 6, 75 558
2	SIEGOMESCIENTEPATERERUICINOMEO	76 559
3	EAMFIERIAPUDMEIAMINSIGNITAMINIUI ¹ ///M	77 560
4	NUNCDEMUMAMEIAMINSIPIENTERFACTUMESSEARBITROR	78 561
5	CUMREMCOGNOSCOAINONMALITIOSEIAMEN	79 562
6	FECI+IMMOINDIGNENAMKOMINEMSERUOSSUOS	80 563
7	DOMITOSKABEREOPORTEIOCULOSEIMANUS	81 564
8	ORATIONEMQ+EGONESIPOSIKUNCDIEM	82 565
9	MUTTUEROETIAMQUODEGOMETCERTIOSCIO	83 566
10	DAIOEXCRUCIANDUMMEGOMETMEDEDAMTIBI	84 567
11	NUNCKOCMIKIIGNOSCEQUAESO+UINCAMANIMUMMEU ¹	85 568
12	NEMALITIOSUMFACTUMIDESSEAPSTEARBITRER	86 569
13	IGNOSCAMITISTUC+ATIBIDIFACIANIBENE	87 570
14	NITUKERCLESITEDIAMENTILINGUAMCONPRIMES	88 571
15	POSTKACEIAMILLUDQUODSCIESNESCUIERIS	89 572
16	NECUIDERISQUODUIDERIS+BENEMEMONES	90 573
17	ITAFACERECERIUMESISDSATINEORATUS+ABI	91 574
18	NUMQUIDNUNCALIUDMEUIS+NEMENOUERIS	92 575
19	DEDITKICMIKIUERBAQUAMBENIGNEGRATIAM	93 576

Pagina interior etsi cribri in modum perforata facillime legitur. 13 tres litterulae quae supra lineam apparent correctori debere videntur. 14 paenultima littera nullo modo A fuit. 17 post ABI nihil scriptum erat.

1	FECIT NE IRAI USESSE IS CIO QUAM REM GERAI	II 6, 94 577
2	UT MI LESCU MEXI EMPLOA FORO ADUENIA IDOMUM	95 578
3	DOMICO MPREKENDARUNAKICEI PALAESIRIO	96 579
4	MEKABENTI UENALEM SENSIT IAM DUDUM SCIO	97 580
5	NUMQUAM KERCE EXISTIANASSAEGOKODIE ESCAM ² IAM	98 581
6	NAMIAMALIQUOAUFUGIAMET ME OCCULTABO ALIQUO DIE	99 582
7	DUMKAECCONSILESCUNTIURBAEAIQ IRAE NIUNI	100 583
8	NAMUNISATISPOPULO IMPIO MERUIMALI	101 584
9	VERUMIAMENDEMQUIDQUIDESTIBOKINCDOMUM	102 585
10	ILICKIN CABSCCESSITSAIEDEPOLCERIOSCIO	103 586
11	OCCISAMSAEPESAPERE PLUS MULTOSUEM	104 587
12	QUINIDADIMAIURNEIDQUODUIDITUIDERIT	105 588
13	NAMILLIUSOCULIAIQ AURESAIQ OPINIO	106 589
14	TRANSFUGEREADNOSUSQ ADKUCIUMEST PROBE	107 590
15	NIMIUMFESTIUAMULIEROPERA MPRAEKIBUIT	108 591
16	REDEOINSENATURUSUMNAMPALAESIRIO	109 592
17	DOMINUNCAPUDMEESTISCELEDRUSNUNCAUTEMSTFORIS	110 593
18	FREQUENSSENATIUSPOTERITNUNCKABERIER	111 594
19	IBOINIRONEDUMABSUMMULIAESORTITA EFIAI	112 595

Folia QV. XLVII, 4.5 (= 379.373) perierunt i. e. 76 uersus, quibus uu. III 1, 18 (= 612) — 86 (= 630) respondent i. e. 69 septenarii trochaici, ex quibus septem bipertitos fuisse statuas.

1	SED NOLO M ^{i k i o b} L A I ^{r a t r i c o m i} N A E D I S I N I R O D U C E R E	III 1, 87 681
2	QUR NON NUIS N A M P R O C R E A R E L ^{i b} — E R O S L E P I D U M E S T O P U S	88 682
3	K E R C L E U E R O L I B E R U M E S S E T E T E I D M U L T O L E P I D I U S E S T	89 683
4	J U K O M O E T A L T E R I S A P I E N T E R P O U L E R B I	90 702
5	N A M B O N A U X O R S U A U E D U C I S I S I S I T U S Q U A M G E N T I U M	91 684
6	U B I E A P O S S I T I N U E N I R I U E R U M E G — E E A M D U C A M D O M U	92 685
7	Q U A E M I K I N U M Q U A M K — I C A T E M E M I U I R I A N A N D E	
8	— B I P A L I U M	93 686
9	M A L A C U M E I C A L I D U M C O N F I C I T U R T U N I C A E Q K I B E R N A E B O N A R	94 687
10	N E A L G E A S K A C K I E K O C N U M Q U A M U E R B U M E X U X O R E	
11	A U —	95 688
12	U E R U M P R I U S Q U A N — N I Q U A E M E S O M N O S U S	
13	C I T E T —	96 689
14	D I C A I D A M E A M Q U I M — M M U N E R E M	97 690
15	D A Q U I F A C I A — O N — Q U O D D E M Q U I N Q U A T R I B U S	98 691
16	P R A E C I C I C O C I C I K A R I O L A E A I Q K A R U S P I E	99 692
17	F L A G I T I U M S I K I L M I U R Q U A E S U P E R C I L I O S P I C I T	100 697
18	I U M P L I C A I C R N O N P O T E S I Q U I N M U N E R E	101 693
19	I A M P R E M Q N I K I L A R I T S U S C E N S E I C E R I A R I A	102 694

Pagina exterior cribri in modum perforata propter litterarum evanescentium tabem difficillime legitur. 3 pro 24^a et 25^a litteris minus probabiliter de unico N cogites. 7 IANA(M), non LANA(M) scriptum fuit. 15 hoc certe constat neque FACIATCONDIATQ-DAQUOD neque FACIAMCONDIMENTADAQUOD in codice existisse; ante QUOD potest velut Q-DA vel MDA existisse, sed omnia prorsus incerta sunt. 18 litterae sexta et septima incertissimae sunt; post nonam litteram minus quam RIOEM (velut RICES) existisse spatii angustiae persuadent, etsi omnia dubia sunt et spatium post dubiam O litteram ad litteras LEMENTE capessendas aegre sufficit. 18 in fine utrum MUNEREM an MUNERE scriptum fuerit, dici nequit.

1	SERUUS SENEX ADULESCENS	III 1,
2		
3	COKIBETEINIRALIMENETIMUOSPARUMPERPLEUSICLES	1 596
4	SINITEMPRIUERSPECRENEUSPIAMINSIDIAESIENT	2 597
5	CONCILIUUMQUODKABEREUOLIMUSNAMOPUSESTITUTOLOCO	3 598
6	UINIMICUSNEQUINOSTRISPOLIACAPIATCONSILIIS	4 599
7	NAMBENECONSULTUMINCONSULTUMESTSINIIMICUSU	6 602
8	NEQPOIESIQUININIMIC	6 ^b 603
9	NAMBENECONSULTUMINCONSULTUMESTSINIIMICUSU	7 600
10	SIMINUSCUMCURAAUICAOSLOQUENDILECTUSEST	8 601
11	QUIPPEKISIRESCIUEREM	10 604
12	TUOETISILIOOCCU	
13	GUNI	11 605
14	AIQEADEMQU	12 606
15	SEDSPECULABORNCAUTIAAEUADEXI	13 607
16	NOSCONSILIOADSIT	14 608
17	STERILN	15 609
18	EUOCKEUSPL	16 610
19	ECCENOSTIBIOBOEDIENTESFACILIM	17 611

Pagina exterior cribri in modum perforata difficillime legitur. 3 A supra lineam primae manus debetur. 6 in fine utrum CONSILII an CONSILIIS scriptum fuerit, decerni nequit. 7 etri totus exitus incertus est, hoc tamen constat SINIMICISU^U in cod. non extitisse. 8 in fine utrum MIKI an TIBI scriptum fuerit, dici nequit. 10 post 19^{am} litteram etsi UTE scriptum fuisse pro certo negari nequit, propius tamen uelut ad CA litterarum formam incertae reliquiae accedunt. 10 ante 19^{am} ab exitu litteram pro fenestra poteram fortasse accuratius etiam litterarum umbras sic notare: ALOC. 11 septima

et octaua litterae incertae sunt, pro quibus tamen nec de ILLI nec de ISTI nec de EI cogitare licet. 15 ea quas 10^{am} litteram excipiunt, incertissima sunt; possunt quidam BORNEQUISAUTKI fuisse; spatio, etsi minus bene ductibus, satisfaceret uelut NDUMNEQUISKI lectio. 15 ante septimam ab exitu litteram AUTA potius quam AUT extitisse spatium suadet.

Folia QV. XLVII, 4, 5 (= 372. 373) perierunt i. e. 76 uersus, quibus uu. III 1, 18 (= 612) — 86 (= 680) respondent i. e. 69 septenarii trochaici, ex quibus septem bipertitos fuisse statuas.

1	ABDUCUNIADEXIA MEADSEADPRANDIUM ADCENAMUOCANT	III 1, 118 712
2	ILLEMISERRIMUMSERETURMINIMUMQUIMISIMIKI	119 713
3	ILLIINTERSECERTIANIDONISEGOMEIMECUMMUSSITO	120 714
4	BONAMEAINKIANIMECERTIAMNUITCANIETIMUNERANT	121 715
5	NIMISBONARATIONENIMIUMQADIEETIUA MUITAMKABES	122 716
6	ETIBISUNIGEMINIETTRIGEMINISITEBENEKABETFILIA	123 717
7	POLSIKABUISSEM SATISCEPISSEMMISERIARUMELIBS	124 718
8	CONTINUOEXCRUCIARERANIMISTETFORIUISSEFEBRIS	124 ^a 720
9	CENSEREMEMORICECIDISSEINEEBRIUSAUIDEEQUOUSPIA	125 721
10	METUEREMNEIBIDEFREGISSEICRURAAUTCERUICESIBI	126 722
11	KUICKOMINIDIGNUMESTIDIUITIASSESSEIDIUUITAMDAR	129 723
12	QUIETREM SERUATETSEBENEKABETSUISQAMICISUSUIEST	130 724
13	OLEPIDUMCAPUITIAMEDIDEAEQAMENIAEQUUMFUIT	131 725
14	DEOSPARAUISSEUNO UNOEXEMPLO NEOMNESUITIAMUIERENT	132 726
15	SICUIMERCIPRETIUMSTATUITQUIESIPROBUSAGORANOMUS	133 727
16	QUAEPROBAESTIPROMERCISUITIODO MINUMPRETIOPAUERET	134 728 ^a +729 ^b
17	ITIDEMDIUOSDISPERTISSEUITAMKUMANAMA EQUUMFUIT	135 730
18	QUILEPIDEINGENIATUSESESSEUITAMEILONGINGUAMDAREN	136 731
19	QUIIMPROBIESSENTETISCELESTIISADIMERENTANIMUMCITO	137 732

Pagina interior facillima est ad legendum. paucae litterae gallae ui corrosae perierunt. 4 inter 14^{am} et 17^{am} litteram nullo modo AT aut SET scriptum erat. 5 undecim ultimarum litterarum hae reliquiae supersunt:

ANUTTES 6 altera littera T non I fuit. 6 in fine aut FILIA aut FILIAE scriptum erat, ~~aut~~ FILII aut FILL. 8 pro 26^a 27^a 28^a litteris (TET), quae certissimae sunt, nullo modo IN in codice scriptum fuit. 14 litterae 14^a 15^a 16^a, quarum tertia praesertim incertissima est, antiquius (pumice?) erasae videntur. 16 secunda ab exitu littera A nullo modo videtur fuisse.

1	SI KOC ¹ RAUISSEN ¹ TKOMIN ¹ ESEN ¹ MINUS ¹ MULTI ¹ MALI ¹	III 1, 138 733
2	ET MINUS ¹ AUDACI ¹ ERSC ¹ ELESTA ¹ FACEREN ¹ IFACIA ¹ ET POSTEA ¹	139 734
3	QUI KOMIN ¹ ES PROBI ¹ ESSEN ¹ T ¹ IS ANNON ¹ AUILLOR ¹	140 735
4	QUIDEORUM ¹ CONSIL ¹ CULPET ¹ STULTUS ¹ INSCITUS ¹ Q ¹ SIT ¹	141 736
5	QUI Q ¹ EOSUI ¹ UPER ¹ ET INUNC ¹ ISTIS ¹ REBUS ¹ DESIST ¹ IDECEI ¹	142 737
6	NUNC ¹ CUOLO ¹ PSONARE ¹ UIKOS ¹ PESTUA ¹ TEEXUI ¹ RTUTE ¹ ET MEA ¹	143 738
7	MEAE ¹ DO ¹ NIACCIPIA ¹ MBENIGNE ¹ LEPIDEE ¹ TLEPIDIS ¹ UICTIBUS ¹	144 739
8	NIKI ¹ LMEPA ¹ ENITETIA ¹ MQUANTUM ¹ SUMPTUM ¹ FUERIMI ¹ KIBI ¹	145 740
9	NAMKOSPES ¹ NULLUSTAMINAM ¹ ICIKOSPITIUM ¹ DEUERIP ¹ TEST ¹	146 741
10	QUINUBI ¹ RIDUUM ¹ CONTINUOM ¹ FUERITIA ¹ MODIOSUS ¹ SIET ¹	147 742
11	UERUMUBI ¹ DIESDECIM ¹ CONTINUOSSITEA ¹ ESTODIORUM ¹ ILIAS ¹	148 743
12	IAMEISIDOMINUS ¹ NONINUIUS ¹ PARTI ¹ TURSERUIMUR ¹ MURANT ¹	149 744
13	SERUIEN ¹ DAESERUITUTIE ¹ GOSERUOSIN ¹ SIRUXIMI ¹ KI ¹	150 745
14	KOSPES ¹ NONQUIMI ¹ KII ¹ IMPERAREN ¹ QUIBUSUE ¹ EGOESSE ¹ M	
15	OBNOXIUS	151 746
16	SIILLISAEGREESTIMIKIID ¹ QUDUOLUPESTIMEOREMIGIORE ¹	
17	GERUNI	152 747
18	IAMENIDQUODODIOSIFACIENDUMSICUMMALOATQINGRATIUS	153 748
19	NUNCQUODOCC ¹ PIOPSONATUMPERGAM ¹ SICERTUMSITIBI ¹	154 749

Pagina exterior difficilis est ad legendum; versuum initia praecipue expalluerunt. 5 nona littera T aut E potius quam aut S aut IT (e correctura) uidetur fuisse. 9 T litterula supra lineam aut primo aut huic coaeuo scriptori debetur.

Fol. QV. XLVII, 8 (= 376) periit i. e. 38 uu., quibus uu. III 1, 155 (= 750) – III 1, 193 (= 788) respondent i. e. 39 septenarii trochaici; qui si omnes in palimpsesto extabant, nonnullos eodem modo in margine scriptos fuisse probabile est quo tres illos uersus in fol. 377^a.

HABEO ECCILLAM CLIENTIAM MEAM MERETRICEM ADVLESCENTIAM III	194	789
SED QVIDE AVSVSEST A VIA DITEA MIA MDEDVCASDOMVM	195	790
ITA QVEEAM HV CORNATIAM ADDVCASEXMAIRON ARVMMODO	196	791
_____ ?	_____	_____
2 CAPI _____	197	792
3 IU///M _____ XOR	198 ^a	798 ^a
4 _____	198 ^b	798 ^b
5 ATSCI///ISS EDKAE CQUAANC	199	794
6 EAQUOQ PUS A	200	795
7 U MULE	201	796
8 QUASIQ KOCA	202 ^a	797 ^a
9 _____	202 ^b	797 ^b
10 M IUI UIDA	203	798
11 NEMES D	204 ^a	799 ^a
12 AURISUI	204 ^b	799 ^b
13 DABO	205	800
14 UISESEAD	206	801
15 QUINISIA	207 ^a	802 ^a
16 _____	207 ^b	802 ^b
17 O REP	208	803
18 lepidiore S S	209 ^a	804 ^a
19 _____ M	209 ^b	804 ^b

De pagina interiore praeter quattuor margines nihil nisi miserae laciniae supersunt. in margine superiore tres uersus manui diuersae (H enim, non K scribit; V litterae forma ad V propius quam ad U accedit) sed coaeuas debentur; in tertio autem horum uersuum punctum supra X litteram casui fortasse tribuendum est; in eodem uersu pro EX litteris de AD cogitari nequit, neque magis hic uersus exiit in MODUM. 5 pro litteris SEDK non licet de POSTE cogitare, 12 littera quinta non uidetur B fuisse. 17 spatium fenestreae post primum O paulo maius uidetur ad TUIT litteras capessendas; nec tamen TERAT litterae ibi extiterunt.

1	ERG	SICLES III 1, 210	806
2	MUBIADUENRIT	211	806
3	QUE OMINE	212	807
4	DUDUM C TITUTIA	213 ^a	808 ^a
5	BES	213 ^b ?	808 ^b
6	S IA	214?	809
7	QUA	215?	810
8	ACIUTU	216 ^a	811 ^a
9		216 ^b	811 ^b
10	U FA	217	812
11		III 2	
12	////		
13	KINAS	1	813
14		2?	814
15	////	3?	815
16	IUM	4	816
17		5	817
18	D MIENS	6	818
19	////	7?	819

De pagina exteriori praeter quattuor margines miserae quaedam laciniae eoque ob membranae tabem lectu difficillimae supersunt. 1 in fine MIPLEUSICLES extitisse potest. 2 pro undecima et decima ab exitu litteris de unico M paulo minus probabiliter cogitaueris. 3 ultima littera E fuisse potest. 6 in fine post A litteram nihil amplius scriptum fuit. 8 ante 6^{um} ab exitu litteram neque AGET neque DEFENDAS scriptum erat, sed aut ITA aut simile aliquid. 16 post ultimum M utrum etiam ST litterae scriptae fuerint necne, dici nequit.

De pagina exteriori praeter quattuor margines nihil superest nisi paucae et ad legendum difficillimae laciniae, quae interiori margini adhaerent. 2 duae primae litterae etsi incertissimae sunt, hoc tamen constat primam nullo modo A fuisse. 4 etsi incertum est initium, videtur tamen nullo modo a DE sed velut a ^{??} ^{??} uel similibus quibuscumque litteris is uerus incohasse. 5 spatium, quod primum E praecedit, una littera maius est quam quod EKOTUSC litteris expleatur. 18 ultima littera ante fenestram etsi admodum dubia est, tamen non videtur A fuisse.

1	^{???} K O	^{annum} Q	^{uampropt} I	^{tante} K A	S III 2, 27 840+841
2					28? 842
3					29? 843
4			^{sed} I	^{ELIC} O	30 844
5			^{LIAR} O	^{IA} O	31 845
6			^B O	^{PROMUM} O	^{PARES} O
7				^{RM} O	33 847
8		^{RO} O	^{EU} O	^{UMKO} O	^{RAI} O
9		^{MEB} O	^{OSTEA} O		35 849
10	^K O		^{STEBANICADI} O		36 850+851
11			^{LUBRICI} O		38 853
12			^{ROS} O		39 854
13					40? 855 ^a
14		^{NEM} O	^{ER} O	^{RAMA} O	^M O
15	^{UBI} O	^{ULL} O	^S O	^{BANICADI} O	42 856
16	^{ABI} O	^{AMUOS} O	^{UI} O	^{RIA} O	43 857
17	^{BA} O	^{IIISIAM} O	^L O	^{LIUM} O	^{ADDUCA} O
18	^{PERI} O	^X O	^{IM} O	^{MSIUEN} O	^{ER} O
19	^{CUM} O	^{KAECFACT} O	^Q O	^{SIBINO} O	^{NDIXERI} O

De pagina interiore praeter quattuor margines nihil superest nisi paucae et ad legendum difficillimae laciniae. 10 nona ab exitu littera non uidetur A fuisse. 14 post primam litteram, quae incertissima est, utrum A an alia littera extiterit, dici nequit. 14 constat hunc uersum non in MPLENAMFIERIMAXIM. exiisse. 14 med. pro ER litteris uiz ac ne uiz quidem de EA cogitare licet. 15 altera littera nullo modo I fuit.

Folia QV. XLVIII, 3. 4. 5. 6. (= 379. 380. 381. 382) perierunt i. e. 152 uersus, quibus uu. III 2, 47 (= 861) - scaenae IIII 2 titulum (= 990) respondent i. e. secundum codices Palatinos 13 senarii + scaenae titulus (= 2 uu.) + 71 septenarii iambici + scaenae titulus (= 2 uu.) + 48 septenarii trochaici + scaenae titulus (= 2 uel 1 uel 0 u.).

1	III 2, 1	991
2	2 ^a ?	992 ^a
3	2 ^b ?	992 ^b
4	3?	993
5	4 ^a	994 ^a
6	4 ^b	994 ^b
7	5	995
8	6	996
9	7 ^a	997 ^a
10	7 ^b	997 ^b
11	8 ^a	998 ^a
12	8 ^b	998 ^b
13	9	999
14	10 ^a	1000 ^a
15	10 ^b	1000 ^b
16	11 ^a	1001 ^a
17	11 ^b	1001 ^b
18		1002
19	NA	12 1008

De pagina interiore praeter quattuor margines nihil nisi miserae quaedam laciniae supersunt, quae interiori margini adhaerent; in quibus quae supersunt litterarum umbrae, eae incertissimae sunt. Eadem manus coeua, quae in margine folii 377^r, in superiore margine huius paginae haec scripsit partim propter euanidam scripturam difficilima ad legendum:

AMEACVIVSPROPTERAMOREM CORNVNC MISER
et initium et exitus versus prorsus euanuerunt; initio potest velut ER ante primum A extitisse; in fine post MISER aut CO aut S aut, si versus exitus minoribus litteris exaratus fuit, ECO uel simile quidlibet. 7 fenestra post 2^{am} litteram admodum angusta est ad IACUPE litteras capessendas. 8 in fine olim A scriptum fuisse potest. 17 ante primum T aut nihil scriptum erat aut una tantum littera. 18 pro 9^a et 10^a litteris minus commode de personae spatio cogites. 18 littera 15^a non uidetur D fuisse.

1		III 2, 13? 1004	
2		RED O IBI 14 1005	
3			
4			
5			
6			
7			
8			
9			
10			
11		EN 19 1010	
12		N I 20 ^a 1011 ^a	
13			
14		Q ^a M 21 ^a 1012 ^a	
15			
16		O 22 1013	
17	OKAU OIMMOE L SEINONCELAS	23 1014	
18	OSCELAS FIR FIDUS	24 1015	
19	KARU S	25 ^a 1016 ^a	

De pagina exteriori praeter quattuor margines nihil nisi miserae quaedam et lectu difficillimae laciniae supersunt, quae interiori margini adhaerent. 11 in fine post EN potest uelut AT scriptum fuisse. 17 litterae ab exitu 11^a 10^a 9^a ad SIC litterarum formam non uidentur quadrare nec magis ad SED.

1	U A E D A M Q	III 2, 25 ^b 1016 ^b
2	P O L I S I U C Q U I D U	26 ^a 1017 ^a
3		26 ^b 1017 ^b
4	E N I M C O G N	27 1018
5	S E D K I C N U M Q U I S A D	28 ^a 1019 ^a
6	C E D O I E	28 ^b 1019 ^b
7	B R E U E M A M	29 ^a 1020 ^a
8		29 ^b 1020 ^b
9	Q U I D	30 ^a 1021 ^a
10		30 ^b 1021 ^b
11	P A I E R Q A S I	31 ^a 1022 ^a
12		31 ^b 1022 ^b
13	P E D	32 ^a 1023 ^a
14		32 ^b 1023 ^b
15	A G E	33 ^a 1024 ^a
16		33 ^b 1024 ^b
17	R D	34 1025
18	U E L I S A	35 ^a 1026 ^a
19		35 ^b 1026 ^b

De pagina exteriori non multo plus superest quam quattuor margines. is, cui nova medicamenta adhibere licebit, nonnullas trabiculas fortasse praeter eas, quas mihi apparuerunt, indagabit, sed membranam tabescentem facile prorsus delebit. 2 in fine U fuisse potest. 4 (in fine) in margine fallaces quidam ductus apparent, qui REC litterarum formam adaequare videntur, nec tamen TU litterulas, quas post eas extitisse suspiceris, ibi extitisse probabile est; vulgatae igitur scripturae illas umbras potius tribuerim. 7 sexta littera non videtur N fuisse. 18 quas post quintam litteram secuntur, incertissima sunt.

fol. 384^a
(446^b)

MILES

QV. XLVIII, 8^a

1	CIEMETUIRI S MEMORATO	III 2, 36 1027
2	A	37 ^a 1028 ^a
3		37 ^b 1028 ^b
4	RUERBIS	38 1029
5	ALIQ RAEDESDENIQ IA N	39 ^a 1030 ^a
6		39 ^b 1030 ^b
7	R	40 ^a 1031 ^a
8		40 ^b 1031 ^b
9	A	41 1032
10	QUI	42 1033
11	IU	43 1034
12	QU	44 1035
13	MEM	45 ^a 1036 ^a
14		45 ^b 1036 ^b
15	A	46 1037
16	MEU	47 ^a 1038 ^a
17		47 ^b 1038 ^b
18	TECUM	48 ^a 1039 ^a
19	DICO	48 ^b 1039 ^b

De pagina interiore non multo plus superest quam quattuor margines; ea quae apparent fere omnia dubia sunt.

XLVIII

QV. XLVIII, 1^r

GLORIOSUS

fol. 385^r
(435)

1

2

3 Q

CAR^u III 2, 50 1041

4

5

6

LEKU 52^a 1243^a

7

52^b 1043^b?

8

9

10

11

12 [Q]

55 ^{an} 56 1046 ^{an} 1047

13

14

15

16

17

18 Q

TE 59^a 1050^a

19

59^b 1050^b?

Paginae interioris praeter quattuor margines nihil nisi miserae hae laciniae supersunt, quas supra descripsi. accedit quod ne interior quidem margo integer servatus est, sed uu. 10—17 mutilus. 12 Q littera, quam Ritschellus etiam legit, nunc excidit. 18 in fine TE litteras ad (CUPIT)TE(AM) non ad (QUAE)TE(CUPIT) pertinere conicio.

fol. 385^a
(486)

MILES

QV. XLVIII, 1^a

1[?]
Q

O[?]ST
O[?]ST

III 2, 60 1051

2

ARE
O

61 1052

3

DEBIT

62 1053

4

5

6[?]
X
O

O[?] c c i
O

64^a 1055^a

7

64^b 1055^b?

8

DIXI

65 1056 + 1057

9[?]
M
O

66 1058

10

11

12

13

14

15

16

17

18

19

*Paginae exterioris praeter quattuor margines nihil nisi miserae hae laciniae supererunt, quas supra descripsi. accedit quod ne interior quidem margo integer servatus est sed uu. 10—17 mutilus. 6 cum palimpsestum olim per-
lustravi, u. III 2, 64 (= 1055) in OCCI-SOR uoce propter longitudinem divisum esse adnotavi. uu. 10—19 prorsus perierunt.*

Folia QV. XLVIII, 2. 3 (= 386. 387) exciderunt i. e. 76 uersus, quibus uu. circiter III 2, 73 (= 1065) — III 3, 28 (1121) respondent i. e. circiter 39 septenarii anapaestici (ex quibus non pauci propter longitudinem bipertiti esse solent) (+ fortasse scaenae titulus) + 28 senarii iambici.

1 SP ⁶ ULA ⁷ EUTUB ¹ III ^{1 a e c p} R ^{o d e a} I ^{m e p r} O ^{u o} C ⁷ ES	III 3, 29	1122
2 I ⁷ U ⁷ M ⁷ O ⁷ D ⁷ O ⁷ I ⁷ S ⁷ A ⁷ Q ⁷ U ⁷ G ⁷	30	1123
3 Q ⁷ U ⁷ I ⁷ S ⁷ U ⁷ O ⁷ L ⁷ U ⁷ N ⁷ I ⁷ L ⁷ E ⁷ U ⁷ I ⁷ E ⁷ X ⁷ I ⁷ R ⁷ U ⁷	31	1124
4 I ⁷ S ⁷ T ⁷ U ⁷ C ⁷ C ⁷ A ⁷ U ⁷ E ⁷ F ⁷ A ⁷ X ⁷ I ⁷ S ⁷ Q ⁷ I ⁷ R ⁷	32	1125
5 B ⁷ O ⁷ N ⁷ A ⁷ M ⁷ A ⁷ B ⁷ E ⁷ A ⁷ I ⁷ I ⁷ E ⁷ A ⁷ I ⁷ Q ⁷ I ⁷ L ⁷ L ⁷ A ⁷	33	1126
6 A ⁷ U ⁷ R ⁷ U ⁷ M ⁷ O ⁷ R ⁷ N ⁷ A ⁷ M ⁷ E ⁷ N ⁷ I ⁷ A ⁷ Q ⁷	34	1127
7 C ⁷ U ⁷ P ⁷ I ⁷ O ⁷ K ⁷ E ⁷ R ⁷ C ⁷ L ⁷ E ⁷ C ⁷ R ⁷ O ⁷ I ⁷ E ⁷ F ⁷ L ⁷	35	1128
8 S ⁷ E ⁷ D ⁷ A ⁷ B ⁷ I ⁷ N ⁷ I ⁷ R ⁷ O ⁷ N ⁷ I ⁷ S ⁷ I ⁷ A ⁷ R ⁷ B ⁷	36	1129
9 N ⁷ U ⁷ M ⁷ Q ⁷ U ⁷ I ⁷ D ⁷ U ⁷ I ⁷ D ⁷ E ⁷ I ⁷ U ⁷ R ⁷ D ⁷ E ⁷ M ⁷ U ⁷ I ⁷ A ⁷ R ⁷	37	1130
10 D ⁷ I ⁷ X ⁷ I ⁷ S ⁷ S ⁷ E ⁷ U ⁷ O ⁷ B ⁷ I ⁷ S ⁷ D ⁷ U ⁷ D ⁷ U ⁷ M ⁷ K ⁷ U ⁷ N ⁷ C ⁷ M ⁷ O ⁷ E ⁷ C ⁷ K ⁷ U ⁷ M ⁷ M ⁷ I ⁷ I ⁷	38	1131
11 N ⁷ U ⁷ N ⁷ C ⁷ A ⁷ D ⁷ M ⁷ E ⁷ U ⁷ I ⁷ U ⁷ E ⁷ N ⁷ I ⁷ A ⁷ I ⁷ U ⁷ S ⁷ U ⁷ S ⁷ I ⁷ A ⁷ C ⁷ R ⁷ O ⁷ T ⁷ E ⁷ L ⁷ E ⁷ U ⁷ I ⁷ U ⁷ M ⁷ A ⁷ U ⁷	39	1132
12 A ⁷ N ⁷ C ⁷ I ⁷ L ⁷ L ⁷ A ⁷ E ⁷ I ⁷ U ⁷ S ⁷ A ⁷ U ⁷ I ⁷ P ⁷ L ⁷ E ⁷ U ⁷ S ⁷ I ⁷ C ⁷ L ⁷ E ⁷ S ⁷ P ⁷ R ⁷ O ⁷ I ⁷ I ⁷ T ⁷ E ⁷ R ⁷	40	1133
13 S ⁷ A ⁷ I ⁷ N ⁷ E ⁷ U ⁷ I ⁷ C ⁷ O ⁷ M ⁷ M ⁷ I ⁷ A ⁷ S ⁷ U ⁷ S ⁷ Q ⁷ Q ⁷ U ⁷ A ⁷ Q ⁷ M ⁷ E ⁷ A ⁷ D ⁷ I ⁷ U ⁷ U ⁷	41	1134
14 N ⁷ A ⁷ M ⁷ Q ⁷ U ⁷ O ⁷ S ⁷ U ⁷ I ⁷ D ⁷ E ⁷ R ⁷ E ⁷ X ⁷ O ⁷ P ⁷ I ⁷ A ⁷ B ⁷ A ⁷ M ⁷ M ⁷ A ⁷ X ⁷ I ⁷ M ⁷	42	1135
15 U ⁷ N ⁷ A ⁷ E ⁷ X ⁷ E ⁷ U ⁷ N ⁷ I ⁷ S ⁷ U ⁷ I ⁷ D ⁷ E ⁷ O ⁷ K ⁷ I ⁷ N ⁷ C ⁷ E ⁷ P ⁷ R ⁷ O ⁷ X ⁷ U ⁷ M ⁷ O ⁷	43	1136
16 A ⁷ I ⁷ E ⁷ U ⁷ M ⁷ M ⁷ I ⁷ L ⁷ P ⁷ K ⁷ I ⁷ D ⁷ A ⁷ I ⁷ E ⁷ U ⁷ S ⁷ I ⁷ C ⁷ A ⁷ L ⁷ A ⁷	III 4	
17		
18 S ⁷ E ⁷ Q ⁷ U ⁷ I ⁷ N ⁷ I ⁷ S ⁷ I ⁷ M ⁷ U ⁷ L ⁷ C ⁷ I ⁷ R ⁷ C ⁷ U ⁷ M ⁷ S ⁷ P ⁷ I ⁷ C ⁷ I ⁷ T ⁷ E ⁷ N ⁷ E ⁷ Q ⁷ A ⁷ S ⁷ I ⁷ A ⁷ R ⁷ B ⁷ I ⁷	1	1137
19 N ⁷ E ⁷ M ⁷ U ⁷ I ⁷ D ⁷ E ⁷ O ⁷ N ⁷ I ⁷ S ⁷ I ⁷ K ⁷ U ⁷ N ⁷ C ⁷ Q ⁷ U ⁷ E ⁷ M ⁷ U ⁷ O ⁷ L ⁷ U ⁷ M ⁷ U ⁷ S ⁷ C ⁷ O ⁷ N ⁷ U ⁷ E ⁷ N ⁷ T ⁷ I ⁷ U ⁷ M ⁷ + E ⁷ I ⁷ E ⁷ G ⁷ O ⁷ U ⁷ O ⁷ S ⁷	2	1138

Pagina exterior in superiore praesertim parte misere lacera difficilis est ad legendum. 2 post octavam litteram ad TUCCUR litteras capessendas paulo angustius spatium uidetur. 11 in fine post AUT nihil amplius scriptum uidetur fuisse. 17 post primam litteram ad CROTE litteras capessendas paulo angustius spatium uidetur.

Pagina interior in superiore praesertim parte misere lacera est; ea tamen quae supersunt facile leguntur. 2 sub finem etsi omnia quae L litteram praecedunt incerta sunt, hoc tamen constare videtur litteras UTFIGAMPA eam nunquam proxime praecessisse. 4 in fine post ES nulla littera (ne T quidem) videtur existisse. 7 initio lectio propter membranae tabem admodum dubia est. 16 litterae 30^{ae} reliquiae uel potius reliquiarum umbrae ad N litterae formam non bene quadrant; aliquoties de M potius cogitavi. 16 sub finem RUSUM quam RURSUM scriptum fuisse ueri est similis.

1 M UL ^{i e r e s t r o} SQU ^{o o o} NIUSEG ^{o o o o o o o o o o o o o o o o} NEX ^{o o o}	III 4, 19 1155
2 QUOD ^{o o o} UD ^{o o o} N ^{o o o}	20 1156
3 OPPID ^{o o o o o} Q ^{o o o} UI ^{o o o} D ^{o o o} SS ^{o o o}	21 1157
4 DA ^{o o o} MODOOPERA ^{o o o o o} IDNOSADIES ^{o o o}	22 1158
5 LEPIDEFACITISNUNCTIBIEGOKA ^{o o o o o o o o o o o o o o o}	23 1159
6 IMPETRABISIMPERATOR ^{o o o o o o o o o o o o o o o}	24 1160
7 MILITEMLEPIDEETFAC ^{o o o o o o o o o o o o o o o} L ^{o o o}	25 1161
8 UOLO+UOLUP ^{o o o}	
9	26 1162
10 NEMPEUTADSIMULEMMEAM ^{o o o o o o o o o o o o o o o} ES ^{o o o}	27 1163
11 QUASIQ·ISTIUSCAUSAA MORIS ^{o o o o o o o o o o o o o o o} K ^{o o o}	28 1164
12 ABIERIMCUPIENSISITIUSNUP ^{o o o o o o o o o o o o o o o} RU ^{o o o} M ^{o o o} ORDIN ^{o o o} EM ^{o o o}	29 1165
13 NISIMODOUNUMKOCKASCEE ^{o o o o o o o o o o o o o o o} EAEDSD ^{o o o} SD ^{o o o} ALES ^{o o o}	30 1166
14 KINCSENE MAPST ^{o o o o o o o o o o o o o o o} BISSEPOSTQUAMFECER ^{o o o} DIU ^{o o o}	31 1167
15 NEILLEM OXUERE ^{o o o o o o o o o o o o o o o} URINIROI REINALIENAMDOMUM ^{o o o o o o o o o o o o o o o}	32 1168
16 BENEMONES+SEDUBILLEEXIERITINIUSISTIN ^{o o o o o o o o o o o o o o o} PROCUL ^{o o o}	33 1169
17 ITAUOLOADSIMULAREPRAEILLIUSFORMAQUASISPERNAST ^{o o o o o o o o o o o o o o o}	34 1170
18 QUASIQ·EIUSOPULENTITATEMREUEREARISEISIMUL ^{o o o o o o o o o o o o o o o}	35 1171
19 FORMAMAMOENITATEMILLIUSFACIEMPULCKRITUDINEM ^{o o o o o o o o o o o o o o o}	36 1172

Pagina interior praeter superiorem partem foede laceram facile legitur. 3 nullo modo QUODUISUALENTER scriptum erat. 10 in fine etsi omnia incerta sunt, NE potius quam ES litterarum uestigia extare aliquoties mihi visa essent. 11 in fine trabs illa separata quae ad E uel F litterae formam prope accedit casui debere uidetur, cum praesertim proximum ante eam spatium scriptura uacare fortuito seruata lacinia docet. 12 in fine OMNEMORDINEM coniectura non satis certis reliquiarum indiciis nititur.

1IENE ^oSISI ^o TIBI ^o	III 4, 37 1173
2BAR ^o ENON ^o QUEAS ^o	38 1174
3QUA ^oPER ^o AB ^oDISCITO ^o	39 1175
4RIIFACTU ^oB ^oIROK ^o AEC ^o A ^oRII ^o	
5UILICO ^o	40 1176
6UCAD ^o NOS ^oUCLER ^o	41 1177
7EISCU ^o IULAMOBUCULOS ^o	
8	42 1178
9UG ^oNAMISCOLO ^o	
10AL ^oICUS ^o ?	43 1179
11L ^oUOEX ^oAI ^o OB ^o RACCKIO ^o	44 1180
12QU ^oD ^oLAIOQUASIGUBERNATOR ^o SIES ^o	45 1182
13Q ^oSUNINAMI ^oSCAIORESKABET ^o	46 1183
14OEXORNATUSQUINTU ^oCISQUIDFACTORUSS ^o	47 1184
15KUCUEN ^o ITOETMAI ^oSUERB ^oPKILOCOMASIU ^o MARCESSITO ^o	48 1185
16SII ^oSIEIAI ^oECU ^oORTUMCITO ^o	49 1186
17AIQ ^oIUBE ^oFERRI ^o INNAUIM ^o SIQUIDIMPONIUELIT ^o	50 1187
18NISIEATIESOLUTURUM ^o MESSENAUIM ^oOP ^o ERAM ^o DARE ^o	51 1188
19SATISPLAC ^oPICTURAP ^oLIEEXTEMPLOILLA ^o MKORTABITUR ^o	52 1189

Paginae exterioris superior praesertim pars foede lacerata et difficilis est ad legendum. 6 in fine ICO aut ICE extitisse veri simile est. 10 in fine aut ICUS aut IGUST fuit. 11 quid ante 11am ab exitu litteram extiterit dici nequit; potest velut PALLIOL fuisse (nisi quod harum litterarum et quarta et septima I magis quam L fuisse videtur) vel adeo MOLESTI; nullo modo PAPILL fuit. 13 ex magnae fenestreae spatii computatione apparet aut hunc aut haec (utrumque praebent Palatini) a cod. abfuisse; fortasse fuit OM^oA^oCSUNT etc. 19 in fine aut UR aut UR scriptum fuit.

Folia QV. XLVIII, 6 et 7 (= 390 et 391) perierunt i. e. 76 uersus, quibus uu. III 4, 53 (= 1190) — III 6, 39 (= 1254) i. e. 10 septenarii trochaici + scaenae inscriptio (= 2 uu.) + 16 septenarii trochaici + scaenae inscriptio (= 2 uu.) + 39 septenarii iambici respondent.

QV. XLVIII, 8^r

GLORIOSUS.

fol. 392^r
(445^a)

1

2

3 Q

III 6, 42 1256

4

5

U A

44^a 1259^a

6

44^b 1259^b?

7

8

9

10

11 N O

48 1263

12

13

14 N E

50 1265

15 M E A

51^a 1266^a

16

51^b 1266^b?

17 I I I A A

52 1267

18 E R

53 1268

19 I N

TI 54 1269

De pagina exteriori praeter quattuor margines nihil nisi miserae hae laciniae supersunt, quas supra descripsi.

fol. 392^a
(446^a)

QV. XLVIII, 8^a

1

EADIE III 6, 55 1270

DU

56 1271

3

MUTT 57 1272

4

N 58 1273

5

CERE 59 1274

A

60 1275

EG

S ——— DAT 61 1276

Q

F ——— OTUTT 62 1277

Q

63 1278

10

11

A///// ——— 64 1279 ?

12

13

14

CREDIT 66 1281

15

PROFECTO 67 1282

16

KANC 68^a 1283^a

17

68^b 1283^b ?

18

III 7 ?

19

*De pagina interiore praeter quattuor margines nihil nisi miseras has lacinias supersunt
quas supra descripsi. in summo margine titulus fabulae nullus extitit. 7 proxima post S lit-
tera velut M fuisse potest; exempli gratia (S)MEPESSUM^(DAT) lectio fenestras spatium
adaequaret. 11 A littera ad (EX[S]PECT)A(TIONI) pertinuisse potest.*

XLVIII

1	TERAMO ô ô ° ô ô ô	III 7, 1 1284
2	—CISSE ° ° ° ° °	2 1285
3	MEÄ ° °	3 1286
4	SEDECCU °	7 1290
5	ORAT—Ä ° ° ° ° °	8 1291
6	MULI ° °	9 1292
7	NAMQUAEUISALIAQU ° ° ° ° ° ° °	10 1293
8	MINÖR ° ° ° °	11 1294
9	KOC ° ° °	12 1295
10	NAMEGOKANC ° ° ° °	13 1296
11	PULIABO ° ° ° °	14 1297
12	QUIDÜ ° ° °	15 1298
13	AMAI	16 1299
14	OMNI	17 1300
15	IANDU ° °	18 1301
16	AURU °	19 1302
17	DUÇAD—IO ° ° ° ° °	20 1303
18	OMNIACOM ^{p ° °} IIA ^{° °} NIQ ^{° ° ° °} ONAU ^{i ° °} ÄÜ ^{° °} —	21 1304
19	EO*QUAESOKERCLEPROPERA*NONMORABITUR ° ° ° ° °	22 1305

De pagina inferiore praeter vs. 18 et 19 plus minusus integros ceterorumque versuum initia nihil nisi quattuor margines supersunt; reliqua omnia gallae vi temporumque situ comesa interciderunt. tenendum igitur est inde ab ultimis versuum 2—17 litteris, quas supra descripsi, usque ad anteriorem marginem maximam nunc fenestram hiare. de v. 1 nihil nisi nonnullas reliquias superiori margini adhaerentes supersunt. 3 MEÄ(MO) melius quam MIT(TO) litteras ad fenestras formam quadrant. 12 quintam litteram Ü fuisse veri est simillimum. 17 tertiam litteram M non fuisse spatii angustias suadent. 18 paenultima littera ante fenestram aut A aut E fuit; ad fenestras formam cum alia quolibet tum FEB(ANT) vel FEB(AT) litterae quadrare videntur. cum palimpsestum primum perlustravi, in versus exitu AU...Ä litterarum umbras adnotavi.

QV. L, 1^o

III 7,

QUAR

24 1307

4

5

6

III 8,

7

8

FLEA
o

1 1311

9

MTIBI

2 1312

10

LAESTRIO

3 1313

11

DEDI
: : : :

4 1314

12

OR

5 1315

13

14

M^o—PLI CENT

7 1317

15

SIMUL

8 1318

16

S A P I S
8 8 - 1

9 1319

17

RET

10 1320

18

////// | //

11 1321

19.

FACEREUTAFLUATFACETIIS

12 1322

Folia QV. L, 2 et 3 (= 394. 395) perierunt i. e. 76 versus, quibus in Palatinis uu. IIII 8, 13 (= 1323) - IIII 9, 14 (= 1391) respondent i. e. 53 septenarii trochaici + scaenae titulus + 14 senarii iambici.

III 9, 15 1392 ?

1		
2	N	16 1393
3	////////////////////	V
4	////////////////////	
5	DU CI ^{ti} U ^{si} N ^o QU I TU ^r II ^{ap} ////////////////////	1 1394
6	FA C ^(t o) I N T E R I ^r A M E ^r A E I U M U I S ^r	2 1395
7	OP SE CRO K E R C L E ^r I P L E C T O M E N	
8	//////////////// C	3 1396
9	U I D E U I S T I C ^(o) S ⁱ C U I U S ^{c a r i o c u} L	4 1397
10	Q U I N I A ^r D U ^{d u m g e s t} I I	5 1398
11	U I F A C I A M Q U A ^{s i p u e r} L	6 1399
12	P E R ^{i k} A U D ^{o t i a m n} U M ^{u e r} O ^{k o} C ^{d i c i} S ⁱ I A	
13	N E M	7 1400
14	I M M O E I A M P R I U S ^{u e r e t u} R B R F	8 ^a 1401 ^a
15	A G I C A M S S F M	8 ^b 1401 ^b
16	C U R E S A U S U S S U ^{b i} G A R N A M ^{u x} O ^{r e m i} M ^{p u d o} N S	9 1402
17	I A M E D I A M E N T U L I R O U ^{n t u m e} S I A ^{d m e f m e} N I I U R F E R I	10 1403
18	M A N E D U M N A R R O ^{i d o} Q U ^{s a t i s} E S ^{et m i k i d i o} N O N I C ^{et m i k i d i o} E R E	11 1404
19	O I E I S A T I S S U M U E R B E R A T U ^{o b s e o r} O ^o Q U A M M O X S E C O	13 1406

Pagina exterior propter fenestrarum frequentiam litterarumque superstitium tabem difficillime legitur. 6 fenestras post tertiam litteram hiantis spatium aliquantulo maius uidetur ad ITE litteras capessendas. 15 spatium inter 8^{am} et 9^{am} litteram (inter S et F) ita fortasse notare licuit: S???SOB^{am}///F.

1	U ^{b i} —LU ^{b et} —D ^{i s p a (u) i t e k o m i} —N ² EM DIU ^{o r} —SU MEI DISI ² ENDI ² TE ²	V 14 1407
2	OP ^o SEC ^o —AU ^o —BAAUD ^o —SP ^o RIUSQUA M SECA ^o	15 1408
3	LOQUERE ^o —STUIDUAM KERCE ^o ESSE ^o	
4	CENSUI	16 1409
5	AQ ^o ·AN CILL ^o —CONCILIATRIXQUAE ^o RAIDICEBATMI ^o —	17 1410
6	I ^o —AT ^o ENOCITU ^o —MESSEKOMINIDEKACRENEMIN—	18 1411
7	QUODIUK ^o ODIEK ^o ICUERBERATIUSAUTQUODUERBERABERE ^o	19 1412
8	SITESALUOMKINCMITTEMUSUENERIUMNEPOTULUM	20 1413
9	IUOPERIOUE ^o M—RIEMMENOCIITURUMNEMINI	21 1414
10	QUOD ^o —IC ^o —OD ^o —UAPULARIM ^o —FACIUM ^o	
11	ARBITRO—	22 1415
12	EIS ^o —NTESIAIUSNONABEOKINC BENEAGITURPRONOXIA	23 1416
13	QUIDSIIDNONFAXISUISEMPERUIUAMINTESTABILIS	24 1417
14	UERBERETURETIAMPOSTIBIAMITTENDUMCENSEO	25 1418
15	DITIBIBINEFA ^o —NTISEMPERCUMADUOCATUSMIKIBENEST	26 1419
16	ERGODES MINA MAURINO BIS*QUA MO BREM*SA LUI SI ESTIB*	27 1420
17	UTIEKODIEKINCAMIITIAM—UENERIUMNEPOTULUM	28 1421
18	ALIITERKINCNONIBISNISISFRUSTRA*DA BITURMAGIS	
19	SAPIS	29 1422

Paginae interioris pars superior propter ingentem fenestrarum numerum difficillime, inferior facile legitur. 3 quid in magna illa fenestra (post septimam litteram) extiterit, dici nequit. spatium (ductus enim fere nulli supersunt) satisfaceret velut haec lectio ^{id est iam} ± NONDUMAMEFACTUME(STUIDUAM); atque ante 18am ab exitu litteram FACTUME extitisse veri est simillimum. 10 ad fenestras spatium quod sextam ab exitu litteram praecedit non male quadrant velut ^{iure q}UEID^o vel ^{iure q}UIN^o vel adeo (etsi paulo minus commode) ^{iure m}KI^o litteras; nullo autem modo in fenestras sine Q^oID^o extitit. 15 octava littera non E fuit.

1 ^{d e t} U ^{n i} CA ^{m o t} CKL ^{a m y d e e t m a c k a e r} A ^{n e q u i d s p e} R ^{e s n} O

V 30^a 1423^a

2

30^b 1423^b

3 UERBERONETIAMAN ^{i a m m i t} TIS ^{i a m m i t} QUIDEMFUSTIB.

31 1424

4 OPSEUROUOS* SOLUITEISTUNC* GRA ^{t i} AMKA ^{b e o t} IBI

32 1425

5 SIPOSTKACPREKEN DEROEOTEKIC* CAREBISIESTIBUS

33 1426

6 CAUSAMKAUDDICO* EAMUSINI ^{r o o a} R ^{i o t} SERUOS

34 1427

7 EC COSUIDEOPKILOCOMASIUMIAMPROFECTAESIDICMIKI

35 1428

8 IAMDUDUM* EIMIKI* MAGISDICASSISCIASQU ^{d e s} SCIO

36 1429

9 NAMILICQUIOBOCULUMKABEBAIL

10

NONERAI

37 1430

11 QUISERATIGITUR* PKILOCOMASIOAMAIOR* QUITU ^{a o i} S

12

SCIO

38 1431

12 NAMPOSTQUAMPORIA MEXIERUNINIKILCESSARUNI

14

ILICO

39 1432

13 OSCULARIATQ* AMPLEXARIINTERSE* UAEMISEROMIKI

40 1433

14 UERBAMIKIDATAESSEUIDEOSCEIUSUIRIPALAESTRIO

41 1434

15 ISMEINKANCIN* IEXITFRAUDEMIUREFACTUMIUDICO

42 1435

16 SISICALIISMOECKISFIATMINUSKICMOECKORUM

19

SIET

43 1436

Pagina interior nisi crebris fenestris cribri in modum lacerata esset facile legeretur. 1 tertia fenestra (inter CA et CKL litteras) maior est quam quae solis ET litteris expleatur. 17 littera 13^a nullo modo L fuit. 19 SIET uocem ideo peculiari uersu librarius scripsit, ne clausula ultimi uersus (V 44 = 1437), qui propter longitudinem duos sibi uersus occupabat, sola in proximae paginae fronte extaret.

Pagina exterior propter fenestrarum frequentiam evanescentiumque litterarum tabem difficilis est ad legendum. titulo ut in fabulae exitu caruit. 1. 2 ultimum fabulae verum hic existiasse pro certissimo habendum est. 7 in fine EXPLICIT non videtur omnibus octo litteris perscriptum fuisse. 9 nullum scripturae vel ornamenti vestigium apparet. 13 A litterulam supra, lineam non semel modo dubitavi cum potius menti meae primi correctoris vestigia aspiciantur quam oculis obsecutus notaverim.

Folia QV. L, 6 et 7 (= 398 et 399) perierunt siue 76 uersus siue 4 paginae, ex quibus tres ultimas (= 57 uersus) prologi in *Menaechmos* titulum (= 1 uers. secundum constantem titulorum in *Menaechmis* rationem) et uersus 1 – 56 olim continuasse probabile est.

1	_____ILLÉQ	Men. prol. 57
2	G	58
3	ÉIL	59
4	—O	60
5		
6	—Q	62
7	NAMR	63
8	INGRE	64
9	RAP	65
10	APSTIRA	66
11	ILLU	67
12	ISCK	68
13		
14		
15	KU	71
16	KA	72
17	QUA	73
18	SICU	74
19	MÖD	75

De pagina exteriore praeter plurimorum versuum initia modo margines superior et inferior supersunt (exterior perit).
 fabulae titulo ut in prologo Pseudo-Plautino caruit. 11 etsi omnia incertissima sunt, uidetur tamen ab ILL¹¹L potius
 incohasse, nisi laciniarum tabes fraudem facit. 19 etsi omnia, quae tertiam litteram secuntur, incertissima sunt, tamen
 neque (MOD)OLENO lectio neque (MOD)OKIC ad reliquias apte quadrare uidetur; ei, qui solos ductus respexerit, uelut
 haec lectio non improbabilis uidebitur: (MOD)O¹¹G¹¹AT¹¹

fol. 400 ^a (428 ^b)	MENEC	QV. L, 8 ^a
1	RAS ^{i t u} § _o //////////	76
2		
3		
4		
5		
6		I 1, 2 78
7		
8	N ⁱ PEDES _{o .oo}	4 80
9	N I E N T I A _o	5 81
10	ALU M ACCEDIT MALU ^u _o	6 82
11	EQ ^{u i t} E ⁱ — _o	7 83
12	O _{o .oo}	8 84
13		
14		
15	S	11 87
16		
17	IN ⁱ IROSTRUM ⁱ DELIGES ⁱ _{o o o o o .oo o o}	13 89
18	POTEIPRAEBEAS _{o o o}	14 90
19	CO ⁱ CTIDIE _{o o}	15 91

De pagina interiore praeter nonnullorum versuum exitus nihil fere nisi interior margo superest. 1 post ultimam S litteram KARIOLUS quam ARIOLUS extitisse paulo probabilius visum est. 6 olim versum I 1, 2 (= 78) ibi extitisse incertae reliquiae indicare uidebantur, quae nunc interciderunt. 12 post O nihil scriptum fuit. 17 ante ROSTRUM uelut INI quam INIS scriptum fuisse veri paulo est similis. 19 punctum supra alterum O (pro quo minus commode de N cogites) primae manus debere uidetur.

1	NUM ⁿ QUA ^o M ^o _____	I 1, 16 92
2	F_____	17 93
3	^{it} AI ^o _____	18 94
4	QUA ^o M ^o _____S	19 95
5		
6		
7	^{na} M ^o _____M ^o _____AT	22 98
8	^r CREATIQ ^o _____ll ^o _____	23 99
9		
10		
11		
12		
13	SE_____L ^o _____	28 104
14	[?] DOMI ^o _____	29 105
15	NAMN_____	30 106
16		
17	[?] C ^o _____	32 108
18	[?] MENAECK ^o _____IPSU ^o _____OGREDIUR ^o FORAS ^o	33 109
19	[?] MENAECKMUS ^o _____PARNICUL ^o _____	I 2

De pagina inferiore praeter quattuor margines nihil nisi miserae hae lacinae supersunt, quas supra descripsi. 1 post NUMⁿQUAM potest scriptum fuisse uelut (EDEPOLE)F(FUGIET), ita ut prioris F litterae umbra supersit. post NUM-QUAM si KERCLE scriptum erat, proxima post KERCLE littera F uidetur fuisse. sed cum omnia fere nunc gallae ui consumpta sint, nihil pro certo adfirmari potest. 3 init. in fenestra nullo modo EA scriptum erat. 4 tertia littera nullo modo O fuit. 16 initio post unius litterulae (uelut I uel E) spatium de S littera (pro qua minus probabilis aut O aut D littera est) summus apex uidetur superasse; tertia littera L fuisse potest; i. e. ex nostro more significandi ISL. sed omnia incertissima sunt. 18 litterae minores ipsi primo librario debentur, u. 19 rubricatori uacuis relictus erat.

fol. 401^a
(424)

MENABO

QV. LI, 1^a

1.	$\overset{?}{P}\overset{?}{O}\overset{?}{S}\overset{?}{Q}\overset{?}{A}\overset{?}{N}$ —	I 2, 1 110
2	AS'	2 111
3		3? 112
4		4? 113
5?	ROGAS _c	5 114
6	$\overset{?}{A}\overset{?}{M}$	6 115?
7	$\overset{?}{Q}\overset{?}{u}\overset{?}{i}\overset{?}{d}\overset{?}{f}\overset{?}{o}\overset{?}{r}\overset{?}{i}\overset{?}{s}\overset{?}{e}\overset{?}{G}$ —	7 116
8	$\overset{?}{M}\overset{?}{M}\overset{?}{I}\overset{?}{K}\overset{?}{I}$	8 117
9		
10	IURUS _{DICA}	10 + 11 ^a 119
11		
12		
13 ^a	$\overset{?}{A}\overset{?}{N}$	12 ^a 120 ^b + 121 ^a
14		12 ^b ?
15		
16	NDUS ^{tr i} A	14 123
17	DICAM	15 ^a 124 ^a
18		15 ^b 124 ^b ?
19	ILICKOMOSEUXORISIMULAIMALELOQUILOQUITURMIKI	16 125

De pagina exteriori praeter quattuor margines nihil nisi miserae hae laciniae supersunt, quas supra descripsi. 2 post AS' nihil umquam scriptum fuit. 5 contextum inde a sinistro margine incepisse ex certis incertae litterae reliquiis apparet. 6 AM litterarum incertissimae umbras supersunt. 12 in membranae lacinia quae cum dextero margine cohaeret nihil umquam scriptum fuit.

Fol. QV. LI, 2 (= 402) periit i. e. 38 uersus, quibus in Palatinis uu. I 2, 17 (= 126) — 48 (= 158) i. e. 32 tetrametri respondent.

1. ETIAM NUNCCONCEDEAUDA	U	I 2, 49	159
2. EUEDEPOLNETU	////////	50	160
3. QUIDUM#NE ^u X	////////	51	161
4. SEDQUIDAISEGON		52	162
5. ECQUIDIUDEODOR		53	163
6. FACERECOLLECTURAMCUMI		54	164
7. CUOIISASUIUSCONIEC	////////		165
8. AGEDUMODORAREKANNCQUAMEGOKA	////////	55 ^a	166 ^a
9. SI	////////	55 ^b	166 ^b
10. SUMMUM ^(o p o r t e t o l f a c t a r e) UES	////////	56	167
11. NAMEXISTOCLOCOSPURCA	////////	57	168
12. OIFACTIAIGITURKINCN	////////	58	169
13. QUIDIGITURQUIDOLE ^r E	Npiu	59	170
14. TIBIFUANAEQU	////////		171
15. ELOCUTUSNAM			172
16. NUNCADAMICAMDEFE	OTIU	60	173
17. MIKIIBIATQILLIUBE	UMEU	61	174
18. INDEUSQADDIURNAMSTELLAMCRASTINAMPOIAUMUSEU		62	175+176
19. EXPEDITEFABULATUSIAMFERIOFORES#FER	////////	63	177

* Pagina interior praeter paucas easque lectu difficillimas lacinias periit. 7 prima littera nullo modo Q fuit. 18 sextae ab exitu litterae fortasse a correctore l litterula etiam addita erat.

1	//////////	SCANIKAR ^{??}	I 2, 64 178
2	//////////	SAMIAESIENT	65 179
3	//////////	UID ^{??}	66 180
4		CAND ^{??}	67 181
5		S ^{??}	I 3?
6			
7		SALUE*QUIDEGO*EX ^{??} UME	1 ^a 182 ^a
8		U ^{??} S ^{??}	1 ^b 182 ^b
9		TIUSFIERIADLEGIONEMSOLET	2 184
10		SIAP ^{??} TEPROELIUM	3 185
11		MUS	4 186
12		IN UENIUSCANIKARO	5 187
13		IROKANCNOCIEMSIES	6 188
14		MALE	7 189
15		DUSIES	8 190
16	//////////	XORISEX ^{??} AEROSA	9 191
17	//////////	QUAMQUISQUAM	
18	//////////		10 192
19	REI ^m X ^{r i t a} NTISPERBLANDITURDUMILLUDQUODRAPI		11 ^a 193

* Pagina exterior praeter paucas easque lectu difficillimas lacinias perit. 6 posterior saltem huius versus pars scriptura carere videtur. 10 pro SI^{??} nullo modo de M cogitari posse uidetur. 15 fortasse in DUTUSIES potius exhibat.

1. A C L I C E T E C A S T O R N O S P R O D I M D F O R U
2. A M K U O Q U I N R I M P O T A B I M U S
3. Q P R O P E R A M O D O
4. S E Q U B O T E S E Q U
5. N E Q M E R E A M D E O R U M D A S M I K I
6. E U N T M M I K I Q U O Q U O M T U M F O R A S

14

8 ----- EN ^{u u u u u} _{u u u u u} OSTREIS NUMMOS ^{u u} _{o o o o o o o o o}

1a 219a

9/

1^b 219^b

$\frac{10}{\text{k a b e o} \neq \overset{\text{? ? ? ? ?}}{\underset{\circ}{A}} \text{ b i a t } \overset{\text{?}}{\underset{\circ}{Q}}} - \text{M A F F E R I R I B U S U I D E Q U O D S I T .}$

2a 220a

11 SAIIS
o o o o o

2^b 220^b

12N^{o q · d e f ? ? t n ?}—I^A^o—E^{Q · S U}^{per s}—II^{† C U I U S}^{m o d i}—K^{||||}^(i s)^{ic ? ? ?}K O M I N E S E R U N T

3 221

13 EGO — MENA — K MUSEI PARASITUSEI U — I AMISTI S UNIDECE

4 222

ANAMPARASITUSOCIOKOMINUMNUN⁽⁹⁾CFACILEFUNGITUR

5 223

15 ELOCUTASUM COMUIUASCETERUM CURARILICEI

6 224

16 COCTASU NIUBEIRÉ ACCUBITU M+REDICITO+IA MEGOKICERO

7 225

17

II 1

18 UOLUPTAS NULLA EST IN AUITIS MESSENIO

1 226

19 MAIORME O ANIMO QUAM QUOMEX ALIO PROCU

2 227

* *Pagina interior praeter quattuor margines et miseras lacinias periit; ea quae supersunt difficillime leguntur.*

1	TERRA M	II 1, 3, 228
2	Q ^[s] N	4 229
3	SEDQUAESOQUAM OBREM N	5 230
4	ANQUASIMAREOM SCIR	6 231
5	FRAIREMQUAESITUMG	7 232
6	NAMQUIDMODIFUTURUM ILLUM	8 233
7	KICANNUSSEXTUSPOSTQM	9 234
8	KI SKISPANOSMASSILIENS	10 235
9	MARESUPERUMOMNEGR C	11 236
10	ORASQITALICASOMNEISQ	12 237
11	SUMUSCIRCUMUECTISEIACUMCREDOQ	13 238
12	ACUMINUENISSEIAPPARER	14 239
13	KOMI MINRUUOSQUAERITAMUS RIU	15 240
14	NAMINUENISSEMUSIAMDIUSEIU R	16 241
15	ERGOISTUCQUAEROCERTUMQUIDIDFACIAMIKI	17 242
16	QUEISESEDEICATSCIREEU MESSE MORIUUM	18 243
17	OPERA MPRAETEREANUMQUAMSUMMAMQUAERERE	19 244
18	UERUMALITERUIUOSNUMQUAMDESISIAMEXSEQUI	20 245
19	EGOILLUMSCIOQUAMCARUSSITCORDIMEO	21 246

* Pagina interior propter magnas fenestras, quae in superiore praesertim parte hiant, maximam partem difficulter legitur. 17 utrum supra 12am ab exitu litteram punctum extiterit necne, dici nequit.

1 //	DOMUM	II 1, 22 247
2 //	IAM IPTURISUMUS	23 248
3 //	IDISCAUEASMAIO	24 249
4 //	NONIUOKOCFIMODOEM	25 250
5 //	RUOMSCIO	26 251
6 //	LANEPROLOQU	27 252
7 //	EOCONTINERINLOQUAR	28 253
8 //	QUOMINSPICIOMARSUPPIUM	29 254
9 //	DMODUMAESTIUISUMUS	30 255
10 //	NETUERCLEOPINORNISIDOMUMREUORTIEREIS	31 256
11 //	UBKILKABEBISGEMINUMDUMQUAERESGEMES	32 257
12 //	NAMAESECKOMINUMNATIOINEPIDAMNIEIS	33 258
13 //	UOLUPIARAIQPORESMAXUMEI	34 259
14 //	JUMSYCOPKANTIAETPALPAIORESPLURUMEI	35 260
15 //	INURBEKACKABITANTIUMMERETRICESMULIERES	36 261
16 //	NUSQUAMPERKIBENTIURBLANDIORESGENTIUM	37 262
17 //	PROPIEREAKUICURBEINOMENEPIDAMNOINDITUST	38 263
18 //	QUANEMOFERMESINEDAMNOKUCDEUORITUR	39 264
19 //	EGOISTUCCAUEBOCEDODUMKUCMIKIMARSUPPIUM	40 265

* Pagina exterior propter magnas fenestras, quae in superiore praesertim parte hiant, minus facile legitur. 9 littera ab exitu 6^a I, non E fuit. 13 in fine utrum MAXUMEI an MAXUME scriptum fuerit, dici nequit. 17 in fine utrum INDITUST an INDITUST (non INDITUEST) scriptum fuerit, propter uulgatae scripturam fortius obductam dici nequit.

	1 QUID ^{?? ? ? ?} S ^o —————	II 1, 41 266
	2 QUID METUIS ^o NEM ^{k i d} A M ^o —————	42 267
	3 IUM AGIS ^o OR MULIERUM ^o —————	43 268
	4 EGO AUTEM KOMO ^o IRACUN ^o —————	44 269
	5 IDUIRUM Q ^o —————	45 270
	6 NETUDELIN ^o QUASNE ^o —————	46 271
	7 CAPEATQ ^o SERUA ^o —————	47 272
8	—————	II 2
	9 BENEOPSONAU ^o —————	1 273
10	BONUM ^o —————	2 274
11	SEDECCU ^o —————	3 275
12	PRI ^o —————	4 276
13	Q ^{u a m} EG ^o O ^o P ^o S ^o —————	5 277
14	MEN ^o M ^o —————	6 278
15	QUI ^o S ^o Q ^o UI ^o S ^o D ^o —————	7 279
16	NON KERCI ^o —————	8 280
17	QUOSIU ^o CONUIUASQ ^o —————	9 281
18	MEUM PARASITU ^o M ^o CERT ^o KICINS ^o KOMO ^o —————	10 282
19	INI ^o BIBIESSEKICSYCOPKANTIASPIURUM ^o OS ^o —————	11 283

* Pagina exterior propter magnas fenestras, quae in superiore praesertim parte hiant, difficillime legitur. 7 post SERUA utrum ME an ME sine personae spatio scriptum fuerit, dici nequit. 15 littera nona incertissima est.

1	R I N C U S M N I U	II 2, ?
2	Q R I S A D U L E S N S M E U S	11 284
3	I N U I D U O S A L U M F E R O	12 286
4	K U D U E N A D P R A N D I U	13 287
5	E D E O K	14 288
6	I E I S P O R C I U E N E U N I	15 289
7	N M S N U M M U M A M E A C C I P E	16 290
8	D E M E A P E C U N I A	17 291
9	S A N U M S E I E C E R I O S C I O	18 292
10	Q U I S Q U I S E S	19 293
11	N O S I M E N M E U M	20 294
12	E R I S	21 295
13	Q N S E A D E O U O L O	22 296
14	K M O N O M E I A N M Q U O D S C I A	23 297
15	Q U E R I S Q U O M M E P E L L A S N O M I N E	24 298
16	U B I E G O T E N O U E R I M	25 299
17	B E S E R A M M E A M K A N C E R O T I U M	26 300
18	N E Q R C L E E G O K A B E O N E Q T E Q U I K O M O S I S S C I O	27 301
19	N O N S C I S Q U I S E G O S I M Q U I T I B I S A E P I S S I M E	28 302

* Pagina interior propter magnas fenestras, quae in superiore praesertim parte hiant, difficillime legitur. 1 in fine post TU uix plures quam 2 uel 3 litterae extiterunt. 14 in fenestra, quae ante 9am ab exitu litteram hiat, de TU, non de DE litteris deperditis licet cogitare. 16 ante 15am ab exitu litteram nonnumquam de S^c lectione cogitari.

Folium QV. LI, 7 (= 407) periit i. e. 38 uersus, pro quibus in Palatinis uu. II 2, 29 (= 303) — 63 (= 338) i. e. 35 tantum senarii leguntur.

1		
2		
3	RAED [?] O [?] ^m U [?] TSIT	8+9 359
4	Q [?] AR [?]	10 360
5	MIRAUIDENIUR	11 361
6	RISFOR ⁱ ESQUOIPATEANT	12 362
7	USIUADOMUSQUOMKAECTUA st	13 ^a 363 ^a
8	//////O ^(g) Ro	13 ^b 363 ^b
9	I [?] E [?] Q [?] B [?]	14+15 364-366 ^a
10	////////US [?] S [?]	16 ^a 366 ^b
11	LICET	16 ^b +17 ^a 367+368 ^a
12		17 ^b 368 ^b
13		
14		
15		
16	S	19 370
17	UE [?]	20 371
18	F ^a IS	21 372
19	c e r t e k a e c M U L I E R A U T I N S A N A A U I E B R I A e s t m e s s e n i o	22 373

De pagina interiore nihil nisi quattuor margines et paucae laciniae interiori praesertim margini adhaerentes supersunt, quas descripsi ut potui. 1 cum in parua lacinia quae interiori margini adhaeret, nulli ductus appareant, contextum huius uersus non usque ad marginem pertinuisse constat. 4 nisi audacius uideretur ex fallacibus reliquiarum umbris uerum indagare, hoc modo ea quae mihi apparebant interpretarer: Q-ULTRO[?] ^ad l o q u [?] AR[?] 8 ante priorem O litteram qui supersunt ductus, eos aut pro EST aut KI aut similibus accipias. 9 in fine nihil amplius scriptum erat. 10 post US in fenestra ne T qui E[?] dem extitisse uidetur; reliqua pars uersus (ad dexteram) scriptura semper uacabat, nisi quod in margine signum quoddam (correctoris?) extat S litterae formam adaequans.

Fol. QV. LI, 1. 2 (= 409. 410) perierunt i. e. 76 uersus, quibus in Palatinis uu. II 3, 23 (= 374) -90 (= 445) siue 68 septenarii trochaei + scaenae inscriptio (= 1 u. ?) respondent.

1	PIUSIRIG	III 1, 1	446
2	NUM M CQUAM F	2	447
3	QUAM KOD QUOM CONI MISER	3	448
4	UBI EGO M O A ECK M	4	449
5	AIQABI M ICA M CR O N	5	450
6	QUILLUM DE MN RD S ME	6 ^a	451 ^a
7	CON KA Q	6 ^b	451 ^b
8	NO M	7	452
9	QUINI ADSIN QUOM CIENIUR A AIILIC	8	453
10	QU QUAM SENATUS DEU N L O N L O N E M I DAK	9	454
11	QU QUAM SENATUS DEU N L O N L O N E M I DAK		455
12	Q ML S		456
13	A KOMINUM ESQUISINGULASESCASEDINT	10	457
14	QUIBUS NEGOTI NIKILESTQUIESCUNINEQ UOCANIURNEQ	11 ^a	458 ^a
15	UOCANI	11 ^b	458 ^b
16	EOSOPORIEITCONIIONIDAREOPERA M COMITIS	12	459
17	SEIIDITAESSENONEGOKODIEPERDIDISSEM IUM	13	460
18	QUOIAM CREDODATUM UOLUISSEQUAM MEUIDEOUIUERE	14	461
19	BOETIAMNUM RELIQUARUM SPESANIMUM OBLECTAIMEUM	15	462

* De pagina inferiore nunc praeter quattuor margines miserae tantum lectuque difficillimae laciniae supersunt. 3 med. etsi CONT litterae incertissimae sunt, tamen proximum post QUOM litteras spatium non videntur IN litteras occupasse. 6 ultima littera aut E aut Ē fuisse videtur. uu. 10. 11. 12 nunc fere toti exciderunt; plures tamen lacinias eo tempore, quo Ritschellius codicem contulit, superfuisse ex eis apparet quae is inde attulit et ego repetii. itaque hodie quidem u. 10 ADSINTQUOMCIENIUR litterae, quas Ritschellius ibi legit, omnino interciderunt. u. 11 nunc duae primae tantum nec non postremae inde ab ONE usque ad finem litterae extant. ceterum proximas ante ONE litteras pro CONTI accipi posse Ritschellius adnotauit. 11 quattuor ultimae litterae incertissimae sunt, nec tamen AIAP videntur fuisse. 12 ultimae S litterae species fortasse fallax omnino est; Q autem et ML litterae soli Ritschellio apparuerunt (nunc et ipsae exciderunt), qui insuper uersum 12^{um} iam sub ultima N littera (uersus 11) terminari adnotauit.

1	USCÜ//////ON AEX////FORAS	III 1, 16 463
2	POLUEN ^(o r) ADU////SUM IEM PERI	17 464
3	NEM ^p SIADIB ^o QIADLOQUAR	8 465
4	//////	III 2
5	ASEGOTIBIKANCKODI ^p OB////	1 466
6	M REFERAM IEMPEREI	2 467
7	SEDICESITAIGNORABITUR	3 468
8	PA [?] //////OPRANDIO	4 469
9	SOF	5 470
10	NONER [?] QUISUMNI [?] NIURIA [?]	6 471
11	//////QULIUSPULCKREFUEROOBSERUAQU	7 472 + 473
12	PRODIIMMORTALESQUOIKOMINIUMQUAM-----E	9 474
13	BONIDEDISTISPLUSQU ^(d) NU ^s PERAUER	10 475
14	PRANDIPOIAUISCORIUMACCUBUIABSTULI ^(p)	11 476
15	KANCQUOIUSREFERESNUMQUAMERIIPOSTKUNCDIE	12 477
16	NEQUEOQUAELOQUITUREXAUDIRECLANCULUM	13 479
17	NCDEDIS ^{a i k a} ESIBIATQ ^{o m} EAM MEAE	15 480
18	UXORISURRUPUISSEQUONIAMSENTIO	16 481
19	ERRAREEXTIEMPLOQUASIRESCUMEAESSEMIKI	17 482

De pagina exteriori nunc praeter quattuor margines miserae tantum lectuque difficillimae laciniae supersunt. 3 punctum supra 9am ab exitu litteram, quae aut I aut E fuisse potest, primae manus debere videtur. 10 (cf. ea quae ad paginam proxime antecedentem adnotauimus) QUISUMNI litteras, quas Ritschellius legit, nunc interciderunt. idem u. 11 de ULCKREFUEROOBSERUAQU et u. 12 de ORTALESQUOIKOMINIUMQUAM litteris dicendum est. 15 pro litteris 12^a et 13^a de unico K uix licet cogitare.

1	RI	III 2, 18 483
2	IDEMEGODICEBAM Q ^u D	19 484
3	MINORENU	20 485
4	ADIBO	21 486
5	QUI	22 487
6	LEUIORQUA	23 488
7	FLAG KO	24 489
8		25 490
9	UI	26 491
10	FECIS NUSME N	27 492
11	CURAUSUSF Q	28 493
12	LESCENS	29 494
13	QUI NS	30 495
14	ANTI M	31 496
15	POLEAM	32 497
16	RESP ULESCENSQUAESOQ ISI	33 498
17	IAMDERIDESQUAS OMENNONGNOU	34 499
18	NONEDPOLEGOTEQUODSCIAMUM Q KANCDIE	35 500
19	UIDINEQ GNUIUERUM CERIOQUISQUISE	36 501

* De pagina exteriori praeter quatuor margines miserae tantum laciniae supersunt. plurimae earum litterarum, quas descripsi, incertae sunt.

1I [?] OSUSNESIE [?] ////	III 2, 37 502
2Q ^u ////DSCIA ^o ////	39 504
3ERIM ^o	38 503
4////	40 ? 505
5LLEG [?]	41 506
6XORI [?] UA [?]	42 507
7	43 ? 508
8	44 ? 509
9	45 ? 510
10NONEGOTEINDUUMFORAS [?]	46 512
11	EXEIREU [?] idipali [?] L [?]UO [?]	47 513
12S [?]	48 514
13	TUMEIN [?]AMPRAEDICAS [?]	49 515
14	////O [?]IGNUSES [?]	50 516
15	AU [?]	51 517
16	UAMED ^o OLQUISQUAMMEEXOR [?]IQUINTIAE [?]	52 518
17	REIREM ^o NEMIA [?]IAELOQUAR [?]	53 519
18	OM ⁿEISTAECCIDENCONIUMELIAE [?]	54 520
19	FAXO ^kUDINULTUSPRANDIUMCOMEDEREIS [?]	55 521

* De pagina inferiore praeter quatuor margines miseras tantum lacinae supersunt. litterae superstites propter scripturae pallorem difficillime leguntur. 13 neque a TUN neque a TUMIN neque a TUMED incohabat.

1	QUIDKOCĒST ^{negotii} SA [?]	III 2, 56 522
2	LUDI [?]	57 523
3		III 3
4		1? 524
5	UIK [?]	2 525
6	AIQ [?]	3 526
7	IUBEASQ [?]	4 527
8	ETISIUCĒIAI [?]	5 528
9	MECURAIURUMDICI [?] TO [?]	6 529
10	SCEINQUIDKOC [?] SI [?] ISP [?]	7 530
11	KOCES [?] QUODOLIMCIANCULUM [?]	8 531
12	IES ^{u r r i p u i s} SEAIBAS [?]	9 532
13	Q [?]	10 533
14	TUR [?] ER [?]	11 534
15	IMMOEQUIDE [?] Q ^{u o} DILLIDE [?] D [?]	12 535
16	ISTU ^{c u b i l} LI [?]	13 536
17	IN [?] NA [?] OCU [?]	14 537
18	M ^{d i o a} CURARE [?] DICITOCURABI [?]	15 539
19	EPALLAEISPINIKERFAXOREFERATU [?] MUL [?]	16 540

* De pagina interiore praeter quatuor margines paucae tantum et lectu difficillimae laciniae supersunt. in titulo paginae K littera a prima manu ex C correctae est. 12 AIBAS litterae incertissimae sunt. 14 lectio incertissima est; constat tamen hunc verum neque a MINUME neque a NONMEMINI neque a REDDEIGITUR incepisse. 16 initio nihil amplius scriptum erat.

* De pagina exteriore praeter quatuor margines paucas tantum et lectu difficillimas lacinae supersunt. 14 prima littera incertissima est. 18 ante INMAT litteras pro AT licet etiam de unico M cogitare.

* De pagina exteriore praeter quatuor margines paucas tantum et lectu difficillimas lacinae supersunt. 14 prima littera incertissima est. 18 ante INMAT^{???} litteras pro AT licet etiam de unico M cogitare.

1	AIQ·EAADAMICA MD	III 1, 3 561
2	MANUFESTO FAXO	4 562
3	PALLA MADERYGION	5 563
4	FEREBAIKODIETIBIQUAM	6 564
5	SED ^{o c c a m c o r o n a m} Q ^{u a} M	7 565
6	EMKACABI	8 566
7	AIQ·ED ^o OLECCUMOP	9 567
8	SEDPALLAMNONFERT+QUI	10 568
9	IDEMQUOD ^{o m p e r} MALEKAB	11 569
10	KUCCONCEDAMUSEXIN ^o DIEIS	12 570
11		III 2
12	UIKOCUTIMURMAXIMEMORE	1 571 ^a
13	MOLESTO ^o Q·MULTOAIQ· ^{u t} IQUIQ	2 571 ^b +572 ^a
14	OPT ^{i m e i m} ^{u m i m} AXIMIKUNCKABE ^o M ^o LIOMOR	3 572 ^b
15	CLIENTESSIBIOMNESUOLUN ^o SSEMULIOS	4 573
16	^o NINEANMALISINTIDKAUDQUAE ^{r i} IA ^{n t}	5 574
17	RESMAGISQUAERITURQUAMCLIENTUMFIDES	6 575 ^a
18	CUIUSMODICLU	7 575 ^b
19	SIESPAUPERAIQ·KAUDMALUSNEQUAMKABETU	8 576

* Pagina exterior propter maiorum fenestrarum frequentiam litterarumque tabem difficillime legitur. 11 scriptura uacare uidetur. 13 littera 7^a nullo modo U fuit. 16 in fine post QUAE ^{r i} IA ^{n t} nihil amplius scriptum erat.

- 1 ^{1 1 1 1 1 1 1 1 1 1} LUS ^{1 1 1 1 1 1 1 1 1 1} ISCL ^{1 1 1 1 1 1 1 1 1 1} SFRUGIKABETUR III 2, 9 577
- 2 Q ^{1 1 1 1 1 1 1 1 1 1} QUAMCOLUNT ^{1 1 1 1 1 1 1 1 1 1} ILICITOSPA 10+11^a 578+579^a
- 3 ^{1 1 1 1 1 1 1 1 1 1} KABENI 11^b 579^b
- 4 ^{1 1 1 1 1 1 1 1 1 1} IUMESTITI ^{1 1 1 1 1 1 1 1 1 1} PLENI ^{1 1 1 1 1 1 1 1 1 1} R ^{1 1 1 1 1 1 1 1 1 1} ATIS 12+13^a 580+581
- 5 ^{1 1 1 1 1 1 1 1 1 1} RIFRAU ^{1 1 1 1 1 1 1 1 1 1} 13^b 582
- 6 ^{1 1 1 1 1 1 1 1 1 1} SKA ^{1 1 1 1 1 1 1 1 1 1} REM ^{1 1 1 1 1 1 1 1 1 1} P ^{1 1 1 1 1 1 1 1 1 1} AIAM 14 583+584^a
- 7 ^{1 1 1 1 1 1 1 1 1 1} NQUOLA ^{1 1 1 1 1 1 1 1 1 1} 15 584^b
- 8 ^{1 1 1 1 1 1 1 1 1 1} EISU ^{1 1 1 1 1 1 1 1 1 1} SSIMULPAIRONISDICIUR 16+17^a 585
- 9 Q ^{1 1 1 1 1 1 1 1 1 1} U ^{1 1 1 1 1 1 1 1 1 1} ILISLOQUIMURQUAEMAEFECERUNT 17^b+18 586
- 10 AUTADPOPULUMAUTINIUREAUTIAPUDAEDILEMRESESI 19 587
- 11 SICUTMEKODIENIMISSOLICITUMCLIENSQUIDAMKABUIR
- 12 ⁽¹⁾ NEQ.QUODUOLUI 20+21^a 588
- 13 AGERE ⁽¹⁾ AITQU ⁽¹⁾ QUAM ⁽¹⁾ LIC ⁽¹⁾ UME ⁽¹⁾ SIIAM ⁽¹⁾ IIN ⁽¹⁾ U ⁽¹⁾ IADETI ⁽¹⁾ 21^b+22 589
- 14 APUT ⁽¹⁾ DILES ⁽¹⁾ OEIUSFACTISPLURUMISQ. ⁽¹⁾ PESSUMISQUE 23+24^a 590
- 15 DEIXEICAUSAMCONDICIONESDEIULITORIASCOMFRAGOSAS 24^b+25 591
- 16 AUTPLUSAUTMINUSQUAOPUSFUERAIDICIODIXERAMCO
- 17 ⁽¹⁾ TROUERSIAMUI 26+27^a 592
- 18 ⁽¹⁾ SPONSIOFIERETQU ⁽¹⁾ ILEQUIPRAEDEMDEDIT 27^b+28^a 593
- 19 NECMAGISMANIFESTUMEGOKOMINEMUMQUAMILLUM 28^b+29^a 594^a

* Pagina interior etsi cribri in modum perforata maximam tamen partem facilius legitur. 1 non ab ipso margine sinistro uidetur hic versus incohasse; multo magis autem ab SIDIUESMALUS quam ab SINDIUESMALUS uidetur incipisse. 2 in lacinia quadam dissoluta, quae olim partem eius fenestras expleuisse uidetur, quae nunc post primam litteram hiat, AEQUOM uocis reliquiae apparuerunt. 4 proxima post PLENI littera non uidetur R fuisse. 7 post NQUOLA aut nulla aut una tantum littera extitisse uidetur. 8 littera 4^a non uidetur I fuisse. 12 in fine aut UOLUI aut UOLUIT extitit. 13 pro litteris 7^a et 8^a de unico U non uidetur cogitari posse. neque 17 in fine neque 18 initio amplius quidquam scriptum erat.

Folia QV. LII, 7. 8 et totus Quaternio LIII et folia QV. LIIII, 1. 2. 3 (= 415 — 427) siue 494 uu. perierunt, quod ad spatium explendum ii uersus, qui in Palatinis a IIII 2, 29^b (= 594^b) usque ad u. V 7, 10 (= 999) circiter leguntur, uix sufficiunt.

1
2
3
4
5
6
7M
8
9
10NEU
11
12
13
14
15MA
16
17UOSS
18CRO
19PECTEPUGNISABITEFU

V 7, 16 1005 med.

19 1008

24 1013

26 1015

27 1016

28 1017

De pagina exteriori praeter quattuor margines nihil nisi miserae laciniae supersunt. 17 tertia littera S fuisse uideatur; pro prima et secunda, quas UO fuisse ueri simile est, possis etiam de I^o i. e. de IM uel EM cogitare.

fol. 428^a
(456)

MEN—
o

QV. LIII, 4^a

V 7, 29? 1018

1

2

3

4

5

6

7

8 [?]
L ————— SÉR U —————
o o o o

35 1024

9

10 ————— —AIRÉ

36 1025

11 ————— NI IOR
o o o o

37 1026

12

13

14 ————— —:|||||

15

16

17

18 ————— IBⁱ Uⁿ ————— UM IBO DOM^u
o o o o o o o o o o

45 1034

19 ————— N A U A S A A I Q · A R G E N T I U M I B I
o o o o o o o o o o o o

46 1035

De pagina interiore praeter quattuor margines nihil nisi miserae laciniae supersunt. incerti ductus qui in u. 14 exitu apparent, explicari nequeunt. 19 ante UASA non TABERNAM scriptum fuit sed uelut EX ETABERNA; minus bene TABERNANA monstrum scripturae in litterarum reliquiis latere conicias. IBOINTABERNA lectionem ueri esse dissimillimam adnotavi.

1		V 7, 47? 1036
2		48? 1037
3		49? 1038
4	[?] N	50? 1039
5	[?] AL	51 1040
6	[?] M	52 1042
7	[?] ISAITSEM I	53 1043
8		54? 1044
9	[?] N E	55 1045
10	[?] SOCER	56 1046
11	[?] K A E C	57 1047
12	[?] N U N	58 ^a 1048 ^a
13		58 ^b ? 1048 ^b
14	[?] S E I P O S S U M E X	59 1049
15		V 8
16	[?] M E	1 1050
17	[?] P O S I Q	2 ^a 1051 ^a
18		2 ^b ? 1051 ^b
19	[?] E R U P U I K O M I N — Q	3 1052

De pagina interiore praeter quattuor margines nihil nisi miserae laciniae supersunt. 5 pro AL de unico M minus bene cogites. 6 neque ab UELILLE neque ab ALII incepit. 14 in fine quin olim Ū scriptum fuerit, noli dubitare. 19 quae litterae re uera Q litteram exceperint, dignosci nequit; hoc tamen patet neque (Q)UOM neque (Q)UIA, uix (Q)UM, uix (Q)UIFEREBANT, fortasse (Q)UITEFERE scriptum fuisse.

fol. 429^a
(458)

MENAE
999999

QV. LIII, 5^a

1
2
3 — IS
4
5
6 — S
7 — S
8 — St
9
10
11 — MAGIS
12
13
14 — LUMTOU
15 — LESQ^{???}_{???} ^{???}UA^{???}NT^{???}UM
16
17 — M
18
19 — Q^{???}Q

V 8, 4^a? 1053^a

4^b? 1053^b

5 1054

7 1056

8 1057

9 1058

10? 1059

V 9

1 1060

2^a? 1061^a

2^b? 1061^b

3 1062

4^a 1063^a

4^b 1063^b

5^a 1064^a

5^b 1064^b

6 1065

De pagina exteriori praeter quattuor margines nihil nisi miserae lacrimae spersunt. 6 et 7 in fine post S litteras nunquam quidquam scriptum erat. 15 in fine omnia incerta sunt, neque utrum LESQ[UANTU]M an LEQ[UANTU]M scriptum fuerit, dici potest; hoc certe constat maius inter Q et M litteras intercedere spatium quam quod UA litteris expleatur. 17 in fine M littera ad (FORMA)M uocem, nisi omnia fallunt, pertinebat.

Folia QV. LIII, 6 et 7 (= 430. 431) perierunt i. e. 76 uersus, pro quibus in Palatinis uu. V 9, 7 (= 1066) — 71 (= 1131) leguntur i. e. 65 septenarii trochaici.

10	SAI ¹ NSPERA ¹ ANN ¹ ISMULTISPOSTQUAMCONSPICOR	V 9, 72	1132
	FRATERE ¹ UQUEMEGOMULTEISMIR ¹ SLABOR ¹ US	73	1132
	USQADKUCQUAESIUQUEMQEGO	74	1134
	KOCERATQUODKMERIRIXKUIUSU	75	1135
	KUNCENSEBATEES	76	1136
	NAMQ	77	1137
	CLAMMEAMUXDUDUM ^{d o m}	78	1138
	EAM ^d DEIKUICQUA ^{m e} GOKABEO	79 ^a	1139 ^a
9	//////////	79 ^b	1139 ^b
10	QUOMODOKAECAD	80	1140
11	M//////////UX//////////S	81	1141
12	POIA	82	1142
13	GAUDEOEDÉPOLIQU//////////RO	83	1144
14	NAMILIAQU//////////D	84	1145
15	NUMQUIDMEMQUINEGO	85	1146
16	OPTIMUMATQAE//////////A	86	1147
17	LIBERESTOQ ^{n o m t} U ^{o s i} BERGAUDEOMESSENIO	87	1148
18	SED//////////EESTOPUSAUSPICIOULIBERPERPETUOSIEM	88	1149
19	QUONIAMKAECUENEREFRAIERNOSTRAEXSENTENTIA	89	1154 c

** Pagina exterior propter magnarum fenestrarum abundantiam et superstitum litterarum pallorem difficillime legitur; plurima eorum, quae descripsi, incertissima sunt. cum summo margine absciso titulus quoque huius paginae periit.
11 prima littera nonnumquam Q magis quam M fuisse uisa est.

1	IN PATRIA M REDEA MUSA M BOFRAI [?] ER [?] + FACIA MUITUVOLES [?]	V 9, 90 1152
2	AUCTIONE M KIC FACIA ME TUEN DAM QUICQUIDES IN UNCI NIER [?]	91 1153
3	EAMUS INIROFRATER + FIAI + SCITIN QUID EGOUOS ROGO	92 1154
4	QUI ^d PRAECONIUM MIKIUIDEIS + ^d BITUR + EGONUNCIA [?]	93 1155
5	UIS CON ——— IIONEM + FOREQUIDEM DIE SEPTIMI [?]	94 1156
6	AUCI ⁱ FI ——— ES ^o TIMI	95 1157
7	UENIBUNIS ——— SOMNIA	96 1158
8	UENIBUNIQ ——— PR [?] ENIPECUNIA	97 1159
9	UENIBITUX ^o QU ——— QUISEMPIORUENERIT	98 1160
10	UX [?] C ——— ETQUINQUAGESISAES	99 1161
11	————— LAREPLAUDITE	100 1162
12	—————	
13	—————	
14	T ——— UTI	
15	—————	
16	MENAECKMI EXP ——— INC IRINUMMUS [?]	
17	—————	
18	FELICITER	
19	7 7 7 7 7 7 7 7 7	

** Pagina interior propter maiorum fenestrarum frequentiam difficilius legitur. Cum summus margo absconditus sit, utrum titulo haec pagina caruerit necne, dici nequit; propter titulum tamen, qui in insequenti pagina apparet, TRI in summo margine huius paginae falso scriptum fuisse probabiliter conicias. 14 proximum post primum T spatium vacuum fuisse pro certissimo constat.

1		
2	SEQUEREKACMEGNATAUIMUNUSFUNGA ^r —SIJUM	Trin. prol. 1
3	SEQUORSEDFINEMFOREQUEMDICAMNESCIO	
4	AD ¹ EST ² EMILLAESUNIAEDESIINIRONUNCIAM	
5	NUNCNEQUISERRETUOSTRUMPAUCISINUIAM	
6	DEDUCAMSIQUIDEMOPERA MDAREPROMITITIS	5
7	NUNCIGITURPRIMUMQUAE EGOSIMEIQUAEILL ^r —CSIET	
8	KUCQUAEABIITINIRODICAMSIANIMUMADUORTIIS	
9	SEDEAKUCQUIDINIROIERITINPULSUMEO	10
10	PRIMUMMIKIGNATAMESSEUOLUITINOPIAM	8—9
11	ACCIPITEIDATEUOCIUAS ^A URES DUMELOQUOR	11
12	ADULESCENSQUIDAMESIQUIINKISCEKABITATAEDIB ^r	
13	ISREMPATERNAMMEADIUTRICEPERDIDIT	
14	QUONIAMEIQUI MEALIERETNIKILUIDEOS ³ ES ⁴ SERELIQUI	
15	DEDIEI MEAMGNATAMQUICUMAEIATEMEXIGAT	15
16	SEDDEARGUMENTIONEEXSPECTETISFABULAE	
17	SENESEQUIKUCUENIENTIREMUOUOBISAPERIENT	
18	KUICGRAECENOMENESTIKENSAUROFABULAE	
19	PKILEMOSCRIPSITPLAUTUSUERTITBARBARE	

Pagina interior propter minorum fenestrarum frequentiam non nimis facile legitur. 1 semper uacuis relictus erat. 11 A littera a primo amanuensi superscripta est. 12 nisi omnia fallunt, AEDIB^r non AEDIB^{us} prope marginem scriptum erat. 14 post UIDEO non ESSE sed quinque paruarum litterarum uocem uelut SESSE exaratam fuisse fenestrarum numerus demonstrat.

1 N O M E N T^r I — N U M M O F E C I I N U N C U O S K O C R O G A I
2 U I L I C E A T P O S S I D E R E K A N O N O M E N F A R U L A M
3 I A N T I U M E S T U A L E I E A D E S S E C U M S I L E N T I O

prol. 20

22

4

5

6

7

8

9

10

11

12

13

14

15

16

17

18

19

Pagina exterior propter fenestrarum frequentiam non facile legitur. uu. 4—19 semper scriptura uacui erant.

1		
2	AMICUM CASTIGARE OB MERI ¹ M NOXIAM	I 1, 1 23
3	IMMUNE SIFACI NUSU ERUM IN AEI ^{a t o u t i} LE	
4	EICON DUCIBILE NAM EGOKODIE AMICUM MEUM	25
5	CON CASTIGABO PRO COMM ERITA NOXIA?	
6	IN UIIUS NIID ME IN UIIETUI FACIAT FIDES	5
7	NAM KIC NIMIUM MORBUS MORES IN UASIBONOS	
8	IIAPRERI QKOMINESIAM SUNT IN TER MORIUI	
9	SEDDUM ILLIA EGROTANT IN TER IMM ORES MALI	30
10	QUASIKERBA IN RIGUASUCCREUEREUBERRIME	
11	NEQ·QUICQUAM KICNUNC EST ^a LENISIMORES	10
12	EORUM LICETIAM METERE MES	
13	NIMIOQ·KIC PLURES PAUCIORUM GR ^a IAM	
14	FACIUNIPARSKOMINUM QUOAM IDQUOD PROS INI PLURIB·	35
15	IIAUINCUNTIILLUD CON DUCIBILE GRATIAE	
16	QUAE IN REBUS MULTIS OPSIANT ODI OSSAEQ·SUNT	15
17	REMORAMQ·FACIUNIREIPRIUATAE ET PUBLICAE	16 38
18	CALICES MEGARONIDES	I 2
19		

Pagina exterior propter fenestrarum frequentiam difficulter legitur. 1 et 19 scriptura semper uacabant. 5 post NOXIA unius litterulae reliquiae apparere uidentur, cuius pars interior sub uulgatae scriptura latet, uelut (NOXIA)E uel simile aliquid; de (NOXIA)M propter eiusmodi corruptelae frequentiam libentius cogitauerim, ut prior pars M litterae sub uulgata lateat; sed acrioribus futuri successoris oculis iudicium relinquo. 12 ei qui post MES supersunt rari litterarum ductus nimis incerti sunt, prout MESSEM MAXIMAM aut MESSEM MAXUMAM in codice extitisse conieceris; si de MAXIMAM lectione mecum cogitabis, posterior X litterae pars et trium ultimarum litterarum reliquiae fortasse tibi apparebunt. Ritscheli¹us METEREMESSEM e cod. adnotauit, quam lectionem ideo fortasse integram proposuit, quia de collocatione quidem uerborum nulla est dubitatio; tres tamen ultimas litteras (SEM an SIM?) ne tum quidem satis clare apparuisse est cur credam. 14 fenestra iam ipsius membranarii tempore debetur.

1	LAREM CORONA NOSTRUM DECORARI UOLO	I 2, 1 39
2	UXORU ENERARE UTUOBIS KA ECKABITATIO	40
3	BO ^a FAUSTA FELIX FORTUNA IAQ EUENIAI	
4	IEQ UTQUA MPRIMUM POSSIMUIDEAMEMORIUM	
5	KI CILLEESTISENECTIAAEIATEQUIFACTUSIPUER	5
6	QUIADMISITINSECULPAMCASTIGABILEM	
7	ADGREDIARKOMINEM*QUIAKICUOXPROPEMESONAT	45
8	TUIBENEUOLENTISITAESUTIEGOTEUOLO	
9	SINALITERESTINIMICIATQIRATITIBI	
10	QAMICESALUEATQAEQUALISUTUALES	10
11	MEGARON ^{1 d} S*ETIUEDEPOLSAUECALLICLES	11 49
12	QUIDIUAAGIUXORUTUALET*PLUSQUAMEGOUOLO	13 51
13	UALESNE*UALUISTINE*UALEOETUALUIRECTIUS	12 50
14	BENEKERCLEESTI OLLA MITIBIUALEREETUIUERE	14 52
15	CREDO KERCLETEGAUDERESIQUIDMEMALIEST	15
16	OMNIBUSAMICISQUODMIKIESTICUPIOESSEFIDEM	
17	EKOITUTUAUXORQUIDAGI*IMMORTALISEST	55
18	UIUIIUICTURAQ*EST*BENEKERCLENUNTIAS	
19	DEOSQOROUTUITIAETUAESUPERSTIESSUPPETAT	

Pagina interior non difficulter legitur. 8 BENEUOLENTIS, non BENIUOLENTIS scriptum fuit. 14 fenestra iam ipsius membranarii tempore debetur.

1	DUM QUIDEM KERCLĒ TECUM NUPTIAS ITA NEUELI M	I 2, 20 58
2	UIN COMMUTE MUſTUAMEGODUCAMEITU MEAM	
3	FAXOKAUTIANTILLUM DEDERISUERBORUM MIKI	60
4	NAM Q·ENIM TECREDO ME IN PRUDENTEM OBREP SERIS	
5	NEIUKERCLĒ FAXOKAUTI NESCIASQUAM REMEGERIS	
6	KABEASUIN ANCIUS NOIAMALARES OPTUM AEſT	25
7	NAM EGONUNCSIIGNOIAMCAPIAM QUIDAGAM NESCIAM	
8	EDEPOL PRO MEUIBENEUIUITURDIUUIUITUR	65
9	SED KOCANIMU MADUORIEATQ·AUFERRIDICULARIA	
10	NAM EGODEDIT AOPERAKUCADIEUENIO + QUIDUENIS	
11	MALISTEUTUERBISMULTISMULTUM OBIURGITEM	30
12	MENE + NUMQUISESTIKICALIUSPRAETER MEATQ·IE	
13	NEMOSI + QUIDTUIGITURROGITASIENE OBIURIGEM	70
14	NISI IUMEMIKIMEICENSESDICTURUM MALE	
15	NAM SI IN IEAEGROTANT IARIES ANTIQUAEIUAE	34 72
16	AUISIDEMU IANIMORES IN GENIUM IUUM	36 73
17	NEQ·EOS ANTIQUOSSERUOSASTI CAPIAS NOUOS	
18	OMNIBUSAMICISMORBUM IUIN CULTIES GRAUEM	75
19	UIITEUIDERE AUDIREQ·AEGROTISIENT	39 76

Pagina interior facillima est ad legendum, paucae litterae medicamenti ut consumptae perierunt. 3 TANTULLUM non TANTILLUM in codice extitisse uix putaueris.

- 1 QUI IN MENTEM UENIT III BI ISTA EC DICIT ADICERE I 2, 40 77
- 2 QUIA OMNIS BONOS BONASQ. ACCURARE ADDECET
- 3 SUSPICIONEM ET CULPAM UT AB SE SEGRENT
- 4 NON POTEST UT RUM Q. FIERI + QUAPROPTER ROGAS 80
- 5 NE ADMITTAM CULPAM EGOMEOSUM PROMUSPECTORI
- 6 SUSPICIO EST IN PECTORE ALIENOSITA 45
- 7 NAM NUNCE GOSITESURRUPUISSESUSPICER
- 8 IOUICORONAM DECAPITE EXCAPITOLIO
- 9 QUOD IN COLUMINE ASTAISUM MOSI DNON FECERIS 85
- 10 ATQ. IDIAMENMIKILUBEATSUSPICARIER
- 11 QUIDIUIDPROKIBEREMEPOTESNESUSPICER 50
- 12 SEDISTUCNEGOTIUCUPIOSCIREQUIDSIEI
- 13 KABENTUAMICUMUTFAMILIAREMQUEMPIAM
- 14 CUIPECTUSSAPIAT+EDEPOLKAUDDICAMDOLO 90
- 15 SUNIQUOSSCIOAMICOSESSESUNIQUOSSUSPICOR
- 16 SUNIQUORUMINGENIAATQ. ANIMOSQ. ONOSCERE 55
- 17 ADAMICIPARTEMANADINIMICIPERUENIANT
- 18 SEDIUEXAMICISMIKIESCERTISCERTISSIMUS
- 19 SIQUITSCISMEFECISSEINSCITEAUTINPROBE 58 95

Pagina exterior facillima est ad legendum, paucae litterae medicamenti ut consumptae perierunt. 19 SOEIS in codice scriptum fuisse ueri est simillimum.

Folia QV. LV, 4 (= 436) et LV, 5 (= 437) i. e. 76 uersus perierunt, quibus uu. I 2, 59 (= 96) — I 2, 134 (= 171) i. e. 76 senarii respondent.

1FECISSETEDEPOLNĪKAEC [̄] PRAESEN [̄] SISSEICANES	I 2, 135 172
2SED NUN CROGAREEGOUICISSIMIEUOLO	
3QUIDFUITOFFICIUMMEUMMEFACEREFACSCIAM	
4UTRUMINDICAREMEETKENSAURUMAEQUMFUIT	175
5ADUERSUMQUAMEIUSMEOBSECRAUISSE ^T PATER	
6ANEGOALIUMDOMINUMPATERERFIERIKI [̄] SAEDIBUS	140
7QUIEMISSETEIUSESSEINEEAPECUNIA	
8EMIEGOMETPOTIUSAEDESARGENTIUMDEDI	
9KENSAURICAUSAUTSALUUMAMICOIRADEREM	180
10NEQADEOKASC [̄] EMIMIKINECUSSURAEMEAE	
11ILLIREDEMIRURSUMAMEARGENTIUMDEDI	145
12KAEC [̄] SUNISIRECTESEUPERUORS [̄] A [̄] EFACTASUNT	
13EGOMEFECISSECONFITEORMEGARONIDES	
14EMMEAMALEFACTAEMMEAMAUARIMEAMTIBI	185
15KASC [̄] EMIKIPROPTERRESMALASFAMASFERUNT	
16TAYCAIUI [̄] CISTICASTIGATOREMTUUM	150
17OCCLUSTILINGUAMNIKILESTQUODRESPONDEAM	
18NUNCEGOIEQUAESOUIMEOPERAETCONSILIOITUES	
19COMMUNICESQKANCMECUMMEAMPROUINCIAM	153 190

Paginae exterioris lectio praeter ultimorum uersuum initia facilis est, paucae enim litterae perierunt. 5 T litterula a primo correctore addita est, eidemque duo illa puncta debere uidentur, quae u. 10 litterae S et u. 12 litterae A superscripta sunt.

1	POLLICEOR OPERAM + ERGOUBIERIS PAULO POST + DOMI	I 2, 154 191
2	NUM QUID UIS + CURESTUA MFIDEM + FIET SEDULO	155
3	SED QUID AIS + QUID UIS + UBINUNC ADULESCENS KABEI	
4	POSTICULUM KOCRECIPIT CUM AEDISUENDE DIT	
5	ISTIUCUOLEBAM SCIRE ISANENUNCIAM	195
6	SED QUID AIS QUID NUNCUIRGONEMPEAPUTTEEST + ITAST	
7	IUXTAQ·EAM CUROCUM MEA + RECTEFACIS	160
8	NUM QUI PRIUSQUAM AB EO MEROGATURUS + UALE	
9	NIKILEST PROPECTOSTULTIUS NEQ·STOLIDUS	
10	NEQ·MENDACILOQUIUS NEQ·ADEO ARGUTIUM MAGIS	200
11	NEQ·CONFIDENTILOQUIUS NEQ·PEIURIUS	
12	QUAM URBANI ADSIDUICIUES QUOS CURRASUOCANT	165
13	ATQ·EGOMET ME ADEOCUM ILLISUNAIBIDEM IRAKO	
14	QUI ILLORUM UERBIS FALSIS ACCEPITOR FUI	
15	QUI OMNIA SE SIMULANT SCIRE NEQ·QUI CQUAM SCIUNT	205
16	QUOD QUI SQ·IN ANIMO KABEI AUT KABITURUS SCIUNT	
17	SCIUNT ID QUOD IN AUREM REX REGINA EDIXERIT	170
18	ITEM SCIUNT ID QUOD IUNO FABULA TAESICUM IOUE	
19	QUAENEQ·FUTURA NEQ·SUNT IAMEN ILLI SCIUNT	172 209

1	FAISON ANUEROLAUDENICULPENIQUEMUELINT	I 2, 173 210
2	NON FLACCIFACIUNIDUMILLUDQUODIUBEANISCIANT	
3	OMNESMORIALISKUNCAIEBANICALICEM	175
4	INDIGNUMCIUITATEKAECESCIEITUIVERE	
5	BONISQUIKUNCADULESCENTE MEUORTISSEIOMNIBUS	
6	EGODEORUM UERBISFAMIGERATORUM INSCIENS	215
7	PROSILUAMICUMCASTIGATUMINNOXIUM	
8	QUODSIEXEQUIRATURUSQABSTIRPEAUCTORITAS	180
9	UNDEQUIDQUIDAUDIUMDICANINISIIDAPPAREAT	
10	FAMIGERATORIRESSITCUM DAMNOETMALO	
11	KOCITASIFIATPUBLICOFIATBONO	230
12	PAUCISINIFAXIMQUISCIANTQUODNESCIENT	
13	OCCLUSIOREM QKABEANISTULI LOQUENTIAM	185
14	LYSITELES	II 1
15		
16	MULTASRESSIMIUIINCORDEMEUORSO	1
17	MULTAINCOGITANDODOLOREMINDISPICOR	
18	EGOMETMECOQUOEIMACEROETDEFETIGO	225
19	MAGISTERMIKIEEXERCITORANIMUSNUNC EST	3 226

Lectio paginae interioris etsi passim fenestratae facilis est. 2 aut FLACCI aut FLACCI fortasse (i. e. FLOCCI e FLACCI factum) in codice uidetur fuisse.

1	SED KOC NON LIQUE IN EQ SATIS COGITATUM EST	II 1, 3 227
2	UITRAM POTIUS KARUM MIKI ARTEM EXPETESSAM	
3	UITRAM AETATI AGENDAE ARBITRER FIRMIOREM	5
4	AMOR IN ME AN RE IOB SEQUI POTIUS PAR SIT UTRA IN PARTE	230
5	PLUSSITUOLUPTATIS UTAE AD AETATEM AGUNDAM	
6	DE KACRE MIKISATIS KAULI QUE IN ISIKOC SIC FACIAM OPINOR	
7	UIUTRAM Q REM SIMULEX PUTE MIUDEX SIM REUSQ ADEAMR	8
8	ITA FACIAM ILA PLACET OMNIUM PRIMUM	235
9	AMORIS ARTIO SE LOQUAR QUEM AD MODUM SE EXPEDIAN	10
10	NUMQUAM AMOR QUEM QUAMNISICUPIDUM KOMINEM	
11	POSTULAT SE IN PLAGA CONICERE	
12	EOS PETITE OS SECTATUR SUB DOLE BLANDITUR AB RECONSULIT	
13	BLANDILOQUENTULUS KAR PAGOMENDAX CUPPES AUARUS	13
14	ELEGANS DESPOLIATOR	
15	LATE BRICOLARUM KOMINUM CORRUMPTIOR BLANDUS INOPS	240
16	CELA TUM INDAGATOR	15
17	NAM QUIA MAI QUODAMA I QUAM EX TEMPLO SAUIIS PER	
18	CUI SU SEST	
19	ILICORES FORAS LABITUR LIQUITUR DAMIKIKOC MEI MEUM	17 244

*Paginae exterioris lectio non raris fenestris impedita est. 3 AGENDAE non AGUNDAE scriptum fuisse potest.
9 ARTEIS aut ARTIIS aut ARTTIS, nullo modo ARTUS scriptum fuit.*

1	SIMEAUDESSIAMAS	II 1, 17
2	ABIILLECUCULUSOCELLEMIFIATETISTUCEISIAMPLIUSUISDARIDABITUR	245
3	BIBILLAMPENDENTEMFERITIAMAMPLIUSORAINONSAIIS	
4	IDESIMALINIETIAMAMPLIUS	20
5	QUODEBIBITQUODCOMESTQUODFACIISUMPTUINOXDAIUR	250
6	DUCTIURFAMILIAIOTA	20+21
7	UESTISPICAUNCTORAURICUSTOSFLABELLIFERAESANDALIIGERULAE	
8	CANIRICESCISTELLATRICESNUNTIIRENUNTIIRAPIORES	
9	NISEIPENI	
10	FITIPSEDUMILLISCOMISESTINOPSAMAIORKAECIGO	255
11	QUUMCUMANIMOMEOREPUTOUBIQUIEGEI	25
12	QUAMPRETIISIPARUIAPAGETIAMORNONPLACES	
13	NIKILIEUTORQUAMQUAMILLUDESTDULCEESSEETIBIBERE	
14	AMORAMARADATIAMENSAIISQUODAEGRESIT	27 260
15	FUGIIFORUMFUGIISUOSCOGNATIOSFUGAIIPSUSSEMABSUO	
16	CONTUTU	
17	NEQEUMSIBIAMICUMUOLUNIDICIMILLEMODISAMORIGNORABITUR	
18	PROCUADKIBENDUSAIQABSTIANDUSINAMQUIINAMO	
19	REMPRAECIPITAUUI	30 265

Paginae exterioris condicio propter fenestrarum frequentiam euanidarumque litterarum tabem ualde mediocri est. 7 neque SANDALIGERULAE neque SANDALAGERULAE neque SANDALLIGERULAE neque SANDALIIGERULAE in codice extitisse pro certo affirmari potest. 12 aut PRETHISIT aut PRETTISIT in cod. uidetur fuisse, minus commode de PRETISIET cogites. 15 quae mihi post diutinum laborem manserunt de non nullis litteris dubitationes, eas felicius uelim tollat successor. 16 non primo librario sed fortuitis sordibus debere uidetur lineola quaedam quae supra quintam litteram apparet CONTUTU, quam ne pro correctoris uestigiis CONTUITU pro CONTUTU restituentis numeret futuris aliquis palimpsesti perscrutator, mentionem eius factam esse uolui.

1 PEIUSPE^{r1}—IQUAM SISAXOSALIAIATAΠΑΓΕΤΕAMORIUASRES

II 1, 31 265

2 IIBIKABETO

3 AMORAMICUSMIKINEFUASSUNTIAMENQUOSMISEROS

4 MAIEQ·KABEAS

5 QUOSIIBIOBNOXIOSFECISTICERTIAESTRESADFRUGEMADPLI^(p)

6 CAREANIMUM

270

7 QUAMQUAMIBILABOSGRANDISCAPITURBONISIBIKAECX

8 PETUNIREMFIDEMKONOREM

35

9 GLORIA MEIGRATIAMKOCPROBISPRETIUMESTEOM'AKIMAGISLOBERT

10 CUMPROBISPOTIUSQUAMCUMINPROBISUIUEREUANIDIC^m

275

11 FILIA LYSITELES

II 2

12

13 QUOILLICKOMOFORASSEPAENEIRAUIIEXAEDIBUS+PATER

1

14 ADSUMIMPERAQUIDUIS

15 NEQ·IIBIEROINMORANEQ·LAIEBROSEMEABSTUOCONSPECTU

16 OCCULIABO

17 FECERISPARTUISCETERISFACTISPATREM TUUM SIPERCOLES PERPI^{INTAT}

280

18 NOLOEGOCUMINPROBISTEUIRISGNATIEMI

19 NEQ·INUIANEQ·INFORONEQ·ULLUMSERMONEMEXSEQUI

5 283

*Paginas interioris lectionem ne frequentia quidem fenestrarum impedit. 8 MIKI ex MAKI
factum est.*

1 NOUI EGOKOCSAECIUM MORIBUS QUIBUSEI

II 2, 6

2 MALUS BONUM MALUM ESSE UULTUIS ITSUISIMILIS

3 IURBANIMISCENTIMORES MALIRAPAXAUARUSINUIDUS

285

4 SACRUM PROFANUM PUBLICUM PRIUATUM KABENIKIUTCAGENS

5 KAEC EGODOLEOKAEC SUNIQUAE ME EXCRUCIANI KAEC DIES

6 NOCTES CANTOTIBI UT CAUEAS

10

7 QUOD MANU NON QUAE UNIT ANGERE ANTIUM FASKABENT

288

8 QUOMANUS ABSTINEANT

9 CETERA RAPETRAKE FUGELATELACRUMASKAECMIKIQUOM

10 UIDEO ELICIUNT

12 290

11 QUIA EGODKOC GENUSKOMINUM DURAUIQUIN PRIUSME

12 AD PLURES PENETRAUI

13 NAMKIMORES MAIORUM LAUDANTE OSDEMLATII ANTIQUOS

14 CONLAUDANT

15 KISEGOTEARTIBUS GRATIAM FACI NEUCOLASNEUEINBUAS

15

16 INGENIUM

17 ME OMODOEIMORIBUSUIUITO ANTIQUISQUAE EGOTIBI PRAECI

295

18 PIOEAFACITO

19 NIKILEGOISTOSMORORFAECIOSMORESTURBIDOS QUIBUS

18

Paginae interioris condicio optima est, paucae litterae perierunt. 1 post ET in fine nihil unquam scriptum fuit.

1 BONIS DE DECORANTISE II 2, 18

2 KAECTIBIS IMEAI IMPERIACAPESSES MULTIABONAIN PECTORE

3 CONSIDENT 300

4 SEMPER EGOU SQ ADKANCAETATEM ABINEUNTEADULESCENTIA 20

5 IUISSE RUIUISERUITUTEM IMPERIISEIPRAECEPTISPATER

6 PRO IN GENIO EGO MELIBERUM ESSERATUSSUM PRO IMPERIO TUO

7 MEUMANIMUM TIBISERUITUTEM SERUIREA EQUUM CENSUI

8 QUIKOMOCUMANIMO INDEABINEUNTEAETATEDEPUGNAISUO 305

9 UIRUM ITANEESSEMAUELUITEUMANIMUSAEQUUM CENSEAT 25

10 ANITAPOTIUSUIPARENTESEUMESSEETCOGNATIUELINI

11 SIANIMUMUSKOMINEMPEPULITACTUMESTANIMOSERUITINOSIBI

12 SIIPSEANIMUMPEPULIDUMUIUITUICTORUIRIUTUMCIUET

13 IUSIANIMUMUICISTIPOTIUSQUAMANIMUSTEESTQUODGAUDEAS 310

14 NIMIOSATIUSIUTOPUSTITEITAESSEQUAMUTANIMOIUBET 30

15 QUIANIMUMUINCUNTIQUAMQUIANIMOSSEMPERPROBI

16 ORESCLUENTI

17 ISTAECEGOMIKISEMPERKABUIAETATIINTEGUMENTUM MEAE

18 NEPENETRAREM MEUSQUAMUBIESSEIDAMNICONCILIITABULU

19 NEU NOCTUIREM OBAMBULATUM NEUSUUM ADIMEREM ALTERI 34 315

1	NEUTIBIAEGRITUDINEMPAERPAREREMPARSISEDULO	II 2, 35
2	SARIAECTIAUAPRAECEPTAUSQKABUI MEAMODESTIA	
3	QUIDEXPROBRASBENEQUODFECISTITIBIFECISTI NON MIKI	
4	MIKIQUIDEM AETASACTIAESTFERMETUAISTIUCREFERIMAXIME	319
5	ISPROBUSESTQUEMPAENITETIQUAMPROBUSSITETFRUGIBONAE	321
6	QUIIPSUSSIBISATISPLACEITNECPROBUSESTINECFRUGIBONAE	40 322
7	BENEFACIABENEFACTISALIISPERTEGITO NEPERPLUANT	320
8	QUIIPSUSSECONTEMNITINEOESTINDOLESISINDUSTRIAE	323
9	OBEAMREMKAECPAIERAUTUMAUQUIARESQUAEDAMEST	
10	QUAMUOLO	
11	EGOMEATEEXORAREQUIDIDESIDAREIAMUENIAMGESTIO	325
12	ADULESCENTE ⁽¹⁾ KUICGENERESUMMOAMICOATQAEQUATIMEO	45
13	MINUSQUICAUTEITCOGITATESUAMREMIRACTAUITPATER	
14	BENEUOLOILLIFACERENISITUNONUISNEMPEDETUO	
15	DEMEONAMQUODIUUMESTMEUMESTOMNEMEUMESTIAUTEM ^{TUT}	
16	QUIDISEGETNEGETKABUITNEREMKABUITQUIEAM	
17	PERDIDIT	330
18	PUBLICISNEADFINISFUITANMARIUMISNEGOTIIS	50
19	MERCAIURANANUENALISKABUITUBIREMPERDIDIT	

Paginae exterioris primi praesertim uersus et integerrimi sunt et ad legendum facillimi, non paucae tamen litterae perierunt. 1 PARSI non PARUI scriptum fuit.

- 1 NIKILISTORUM + QUIDIGITUR + PERCOMITATE MEDEPOLPAIER II 2, 52
- 2 PRAETEREAALIQUAN TIUM ANIMICAUSAINDELICIISDISPERDIDIT
- 3 EDEPOLKOMINEMPRAEMANDATUMFIRMEEFAMILIARITER 335
- 4 QUIQUIDEMNUSQUAMP ERUIRTUTE MREMCONFREGITAIQ. ^{ERT} 55
- 5 NIKILMOROREUMIIBIESSEAMICUMCUMEIUSMODIUIRTUITIB.
- 6 QUIASINEOMNEMALITIAESTOLERABEEIUSEGESTATEMUOLO
- 7 DEMENDICOMALEMERETURQUIEIDAIQUODEDITIAUIBIBAI
- 8 NAMEITILLUDQUODDAIPERDITETILLIPRODITUITIAMADMISERIA 340
- 9 NONEOKAECDICOQUINQUAEIUUISEGOUELIMEIFACIAMLUBENS 60
- 10 SEDEGOKOCUERBUMCUMILLICUIDAMDICOPRAEMONSTROTIBI
- 11 UTITATEALIORUMMISERESCAINEIISALIOSMISEREAT
- 12 DESEREREILLUMEIDEIUUAREINREBUSADUORSISPUDET
- 13 POLPUDEREQUAMPIGEREPRAESTATITOTIDEMITTERIS 345
- 14 EDEPOLDEUMUIRTUTIEDICAMPATEREIMAIORUMETIUA 65
- 15 MULTABONABENEPARTAKABEMUSBENESIAMICOFECERIS
- 16 NEPIGEATFECISSEUIPOTIUSPUDEAISINONFECERIS
- 17 DEMAGNISDIUITIISSIQUITIDEMASPLUSFITANMINUS
- 18 MINUSPAIERSEDCTIUIIMMUNISCINQUITICANIARISOLET 350
- 19 QUODKABESNEKABEASEILLUCQUODNONKABESKABEAS 70

1	UELI MMALUM	II 2, 70
	2QUA ⁽⁹⁾ ND OEQUIDEM NECTIBIBEN EESSE POTEPAT/ NEQ ALIERI	
	3SCIO EQUIDEM ISTUCITAS OLER EFIERI UERUM GNATEM I	
	4ISESTI MMUNISCUINI KILESTQUI MUNUSFUNGAIURSUU	
	5DEUMUIR IUTEK ABEMUSEIQUINOS MEIUIA MURPATER	355
	6ETALIISQUICOMITATISIMUS BEN EUOLENTIBUS	75
	7NON EDEPOLTIBIPERNEGARE POSSUM QUIDQUAM UELIS	
	8CUI USEGESTATEM TOLERA REUISELOQUERE PATRIAUDACTER	
	9LESBONICOKUICADULESCENTICKARMIDI ⁽⁹⁾ FILIO	
10	QUI ⁽⁹⁾ AILLICKABIAT+QUINCOMEDITQUODFUITQUODNONFUIT	360
11	NEEXPROBRAPATERMALAMULTAEUENIUNIKOMINIQUEAE	
12	UOLITQUAENONUOLI	80
13	AGEDUMELOQUEREQUODDAREILLI NUNCUIS+NIKILQUIC	
14	QUAM PATER	81 369
15	MENTIREEDEPOLGNATEAIQ:ITNUNCFACISAU ⁱ CONSUEITUDINE ⁱ	83 362
16	NAM SAPIENSQUIDEMPOLIPSUSFINGITFORTUNAM SIBI	
17	NON ^O NMULTAQUAENEUOLITEUENIUNIS ^N ISIFICIORMALUST	85
18	MU ^O LI ⁱ II ⁱ II ⁱ II ⁱ OPERA MULTUSIFICIURAEQUISEFICIOREM PROBU	365
19	UITAEAGUNDAEESSEEXPETIISEDKICADMODUMADULESCENTULUST	87

Paginae interioris primi praesertim uersus integri remanserunt. multae tamen litterae temporum gallaeque iniuria adesae sub finem potissimum paginae exciderunt. nec uero duae illae quarum formas us. 2 et 17. 18 imitatus sum lacunae recentiorum medicamentis aut saeculorum situi debentur sed iam ipsius pellis propriae erant. 9 CKARMIDI quam CKARMIDE in codice fuisse probabilius est. 10 initio posui quod a uero proxime abesse uisum est; lacunae enim formae aliquantulo melius quadrare uidetur A littera quam D, minus etiam S; hoc tantum pro certo affirmari potest neque QUEI neque QUIN in cod. extitisse. 17 NEUOLT non NEULT scriptum fuit. 17 N littera primo correctori debetur. 18 ILLI uerbum, quod coniectura potius quam miseris litterarum quae hodieque extant laciniis ductus posui, his qualibuscunque reliquis optime quadrare uidetur; et confidentius posuisssem, nisi Ritschelii obstaret testimonium EST potius uerbum ex

1	NON AETAEUERUM IN GENIO APISCITUR SAPIENTIA	II 2, 88
2	SAPIENTIA ET AS CONDIMENTUM SAPIENS AETATIBUS	82
3	JUM ODONEM PROKIBEAS ACCIPERES QUIT DE MIKI	89 370
4	ANEOGESTATEMETOLERABILISSIQUITABILLOACCEPERIS	90
5	OPATER + POLEGO ISTAM UOLO MERATIONEM EDUCEAS + LICET	
6	SCINTU ILLUM QUOGENERE NATI USSIT + SCIO APRIME OPROBO	
7	SORORILLIESI ADUITAUIRGO GRANDISEAM CUPIO PATER	
8	DUCERE UXOREM SI NEDOTE + SI NEDOTE UXOREM + ITA	375
9	IUA RESALUAKOCPACTO ABILLOSUMMAMINIBIS GRATIA	95
10	NEQ. COMMODIUS ULLOPACTO EIPOTERISAUXILIARER	
11	EGONE IN DOTATA MUUXOREMUIPATIAR + PATIUNDUM SIPATER	
12	ET EOPACTO ADDIDERIS NOSTRALEPIDAM FAMAM FAMILIAE	
13	MULTA EGO POSSUM DOCTEDICTA ET QUAMUIS FACUNDE LOQUI	380
14	KISTORIA MUEREMAIQ. ANTIQUAM KAEC MEASENECTUS	
15	SUSTINET	100
16	UERUM EGO QUANDO ET ETAMICITIA MEIGRATIAMIN NOS	
17	IRAM DOMUM	
18	UIDEO ADUCERE ET SI ADUERSATUSTIBI FUI ISTACIUDI CO	
19	TIBI PERMITTO POSCE DUCERE + DIESERUASSINIMIKI	103

ambrosiano sine ullo dubitationis signo adnotantis. cuius aetate plures etiam huius loci reliquias superfuisse quamvis dissimile sit, et hodie quidem EST uerbum e litterarum ductibus elicere frustra conatus sin, cautius tamen testimonium proferre malui. 18 ei ductus quos MULTUST uerbo (falso pro opust posito) primus corrector suprascripsit cum nullius litteras nisi aut N aut AS formae aliquo modo conueniant, signum potius uidentur esse, quo corruptelam subesse librarius indicare uoluerit; in membranis tamen marginibus ne nouo quidem medicamento adhibito ullae correctoris litterae apparuerunt.

Pagina exterior facilis plerumque est ad legendum, abundat tamen singularum litterarum iactura in primis in inferiore parte. 3 nisi a solita forma D littera hoc loco aliquantum discrepat, non QUID sed QUIT scriptum fuit.

1 SED ADDE AD ISTAM GRATIAM UNUM * QUID EST AUTEM UNUM II 2, 104

2 ELOQUAR 385

3 IUTE ADEU MADEASTUTE CON CILIESTUTE POSCAS * ECCERE

4 NIM IO CITIUS TRANSIGES FIRMUM OMNE ERIT QUOD TUE GERIS 105

5 GRAUIUS TUUM ERIT UNUM UERBUM ADEAM REM QUAM CE

6 TUM MEA

7 ECCE AUTEM IN BENIGNITATE KOC REPPERIT NEGOTIUM

8 DABITUR OPERA * LEPIDUS UIUS KAECSUNIAEDISKICKABET 390

9 LES BONICO EST IN OMEN AGEREM CURAM EGOTIOPPERIAM DOMI 110

10 FILIO II 8

11

12 NON OPTIMUM AKAECSUNINEQ. UIEGOAE CUM CENSEO 1

13 UERUM MELIORASU NIQUAM QUAEDE TERRIMA

14 SED KOC ME UNUM CONSOLATURAIQ. ANIMUM MEUM

15 QUIA QUI NI KILALIUI NISI QUODSIBI SOLI PLACET 395

16 CONSULTA DUERSUM FILIUM NUGASAGIT 5

17 MISEREX ANIMO FIT ACTIUS NI KILO FACIT

18 SUA ESENECTUTIACRIOREMKIEMEMPARAT

19 CUM ILLA MIN PORTUNA MTEMPESTATIEM CONCIET 8

6 APRIMEOPROBO monstrum scripturae dormitanti librario excidisse uidetur, non APREMIOPROBO, quoniam quartae litterae qui apparet apex I soli conuenire uidetur, sexta autem quamuis ne ipsa quidem integram formam seruauerit, largior uidetur esse quam quae I litterae simplici respondere possit. 11 ultimae litterae propter membranae angustias minoribus quam alibi interuallis inter se distant, itaque diiudicari nequit, utrum PATIUNDUMST an PATIUNDUNST exaratum fuerit.

In pagina exteriori passim hiante lectio difficilior processit, initia uersuum melius seruata sunt quam exitus.

1 SED APERIUNTURA EDES QUOIBAM COMMODUM

II 3, 9

2 IPSE EXIT IES BONICUS CUM SERUO FORAS

401

3 IES BONICUS SIASIMUS FILIO

II 4

4 MINUS QUIN DECIM DIESSUNTI QUAM PROKISCEAEDIBUS

1

5 MINAS QUADRAGINTA ACCEPISTI ACALLICIE

6 EST NE KOC QUOD DICOSTASI ME + QU M CONSIDERO

7 MEMINISSE UI DE ORFIERI + QUID FACTUM EST EO

405

8 COMESSUM EX POTUM EX USSU MELUTUM IN BALINEIS

5

9 PISCATOR PISTOR APSTULIT ILANI COQUI

10 KOLITORES MYROPOLAE AUCUPES CONFITITO

11 NON KERCIEMINUS DIUORS EDISIRAKI TURCITO

12 QUAM SITUOBICIAS FORMICIS PAPA UEREM

410

13 MINUS KERCIEMINUS ISREBUS SUMPTUM EST SEX MINIS

14 QUID QUOD DEDISTI SCORTIS + IBIDEM UNA MIRAKO

10

15 QUID QUOD EGODE FRAUDAUI + EMISIA ECRATIO MAXIMA EST

16 NON IBI ILLUD APPARERES ISUM ASPOTEST

17 NISI TU IMMORTALERERE ESSE ARGENTUM IBI

415

18 SERO ATQ SI ULTEPRIUS QUOD CAUTUM OPORTUIT

14

1	POSITUM COMEDITREM POSTRATIONEM PUTAT	II 4, 15
2	NEQUAQUA MARGENTIRATIO COMPARETIA MEN	
3	RATIOQUIDEM APPARETIERCLE ARGENTUM MOIXETAI	
4	MINASQUADRAGINTA ACCEPISTI NEACALLICE	420
5	ETILLEAEDIS MANCIPIO ABSTEACCEPIT AD MODUM	
6	POLOPINORADFINIS NOSTERAEDISUENDIDIT	20
7	PATERQUUM PEREGREUENIT IN PORTAEST LOCUS	
8	NISI FORTE INUENTREM FILIO CORREPSERIT	
9	TRAPAIZITEM ILLED RACKMARUM OLYMPICUM	425
10	QUAS DERATIONE DEKIBUISTI REDDITAE	24 426a
11	QUAS PONSIONE PRONUPERIUTE EXACTUSES	26 426a
12	NEMPE QUASSPONDI IMMO QUAS ^(p) DEPENDI INQUITO	25
13	PRO ILLO ADULESCENTE QUEM TUESSE AIEBAS DIUITEM	27
14	FACTUM UT QUIDEM ILLUD PERIERIT FACTUM ID QUOQ. EST	
15	NAM NUNCEUM UIDI MISERUM ET MEIUS MISERITUM ST	430
16	MISERITE ALIORUM TU NEC MISEREI NEC PUDEI	30
17	TEMPUS EST ADEUNDI EST NEKIC FILIO QUI ADUENIT	
18	ISKERCLE EST IPSUS DE POLNEGO ISTUM UELIM	
19	MEUM FIERISERUUM CUM SUO PECULIO	33

Paginae interioris condicio bona est, etsi multae litterae gallae temporumque ui consumptae perierunt.

- 1 ERUM AIQ·SERUUM PLURUM MUM PKILIO IUBET II 4, 34 435
2 SALUERE LES BONICUM ET SI ASIMUM # DIDUINI 35
3 TIBI PKILTOQUAE CUM QUE OPTES QUID AGIT FILIUS
4 BENE UULTI TIBI # EDEPOL MECUM MUTUUM FACIT
5 NEC QUAM ILLUD UERBUM EST BENE UULTI NISI QUI BENEFACIT
6 EGO QUOQUE ESSE UOLO LIBER NE QUI QUAM UOLO 440
7 KIC POSTULE FRUGI ESSE NUGAS POSTULET^(s) 40
8 MEUS GNATUS ME ADTEM ISITINIERE AIQ· NOS
9 AD FINITATEM UI CONCILIARE MEI GRATIAM
10 IUAM UULIS OROREM DUCERE UXOREM MEI MIKI
11 SENTENTIAE AD ESTE TUOLO # KAUNOSCO TIUM 445
12 BONI TU I SIN REBUS M?? SRESINRIDES MALAS 45
13 KOMO EGOSUM KOMO ESTU ITA MEA MABITIUPPITER
14 NEQ·T EDERISUM ADUENIONEQ·DIGNUM PUIO
15 UERUM KOC QUOD DIXIT MEUS ME ORAUIT FILIUS
16 UI IUAM SOROREM POSCERE MUXOREM SIBI 450
17 ME ARUM MERERUM NOUISSE AEQUUM EST ORDINEM 50
18 CUM UESTRA NOSIRA NON EST AEQUA FACTIO
19 AD FINITATEM UOBIS ALIAM QUAE RITE 52

Paginae exterioris condicio pessima est. multae litterae galla consumptae perierunt, reliquae plus minusue euanidae sunt. 12 duae illae litterae, quas interrogationis signis notavi, possunt EA fuisse aut saltem a primo librario corrigendo in EA mutatae esse; quas nisi sensus postularet, UI uel adeo UA potius in cod. extitisse confidentius adseverarem. 13 ante ITA ubi nunc fenestra est spatium rubricatori relictum uidetur ad nouam personam significandam, fenestrae formam aliquo modo expleret A littera. 15 DIXIT non DIXEI in cod. fuisse ut credam trabacula quadam adducor in summa T littera seruata.

1 SATIN TUS AN US MEN TIS AU TAN I MI TI UI	II 4, 53
2 QUI CON DIC ION EM KAN CRE PU DIES NA MI L LUM TI BI	455
3 FER EN TI A RI UM A MI CU MES SE I NU EN TI UM IN TEL LE GO	55
4 AB IN KIN CDI E RE CT E + SI K E RC LE I RE OC CI PI A MU OT ES	
5 NI SI QUID ME ALI UD UI SP KI L TO RE SPON DI TI BI	
6 BE NI G NI ORE MI ES BO NI CE TE MI KI	
7 QU AM NU NC EX PE RI ORE SSE CON FI DO FO RE	460
8 NA ME I STU LIE FA CE REE I STU LIE FA BU LA RI ER	60
9 U I RU M Q UES BO NI CE I NA ET A TE KA UB ON U ST	
10 UER UM K E RC LE KI CD I CO + OC ULU ME GO EC FO DI A MI TI BI	
11 SI UER BU M AD DI DE RI S + K E RC LE QU IN DI CA MI A MEN	
12 NA M SI SI CN ON LI CE BI TLUS CU SDI XE RO	465
13 I TA NU NC IUD ICI S NO NE SSE EA E QU I PE RA BI LES	65
14 UE STRA SCUM NO STRI S FA CTI O NE SA TQ UO PUS	
15 DI CO + QUI DN UN CS I I NA E DE M AD CE NA MU E NE RI S	
16 A TQ UO BI O PU LE NTI US TI BI PA RFOR TE O BU E NE RI I	
17 AD PO SI TA CE NA SI I PO PU LA REM QU AM UO CA NT	470
18 SI ILLI CON GE STA ES IN TE PU LAE A CLU EN TI BUS	70
19 SI QUID TI BI PLA CE AT QU OD ILLI CON GE STUM SI ET	71

Paginae exterioris lectio facilis est, etsi multae litterae gallae ui consumptae perierunt (praesertim in inferiore paginae parte). 10 dubium est utrum DICO an DICO¹⁷ (an fortasse DICO¹⁷⁰) scriptum extiterit; duarum enim uel trium litterularum uestigia, quae tamen casui potius tribuerim, in membrana impressa legere aliquoties mihi uisus sum. 13 utrum punctum fuerit supra litteram huius uersus uicesimam unam necne, propter secundam scripturam fortius obductam diiudicari nequit.

1	EDISNEANINCENATUSCUMOPULENTIOACCUBES	II 4, 72
2	EDIMNISISILLEUOLET+ATPOLEGOETSIUOTET	
3	EDIMAIQ·AMBABUSMAGISEXPLETISUOREM	475
4	ETQUODILLIPLACEATPRAERIPIAMPOTISSIMUM	75
5	NEQ·ILLICONCEDAMQUICQUAMDEUITAMEA	
6	UERECONDARINEMINEMAPUDMENSAMDECET	
7	NAMIBIDEDIUINISAIQ·KUMANISCERNITUR	
8	REMFABULARISNONTIBIDICAMDOLO	480
9	DECEDAMEGOILLIDEUIADESEMITA	80
10	DEKONOREPOPULIUERUMQUODADUENIREMATINET	
11	NONKERCKEKOCLONGENISIMEPUGNISUICERIT	
12	CENAKACANNONAESISINESACRISKEREDITAS	
13	SEMPERTUFACITOLESBONICEKOCOCOGITES	485
14	IDOPTUMUMESSETUTEUTISISOPTUMUS	85
15	SIIDNEQUEASSALTEMUIOPTUMISSISPROXUMUS	
16	NUNCCONDITIONEMKANCQUAMEGOFEROETQUAMABSTEPETO	
17	DAREATQ·ASPICERELESBONICEUEUOLO	
18	DIDIUITESSUNIDEOSDECENTIOPULENTIAE	490
19	ETFACTIONESUERUMNOSKOMUNCULI	90

Paginae interioris lectio facilis est, etsi multae litterae gallae ui consumptae perierunt (praesertim in inferiore paginae parte).

1 SATILLUM ANIMAE QUI QUUM EX TEMPO EMISIMUS

II 4, 91

2 AEQUOMENDICUS ATQ. ILLE OPULENTISSIMUS

3 CENSE TUR CENSU ADACKERUNT EM MORIUUS

4 AN MIRUM QUINIU ILLO TECUM DIUITIAS FERAS

495

5 UBI MORIUUS SIT SIT SUUM NOME NCLUEI

95

6 NUNC UT SCIAMUS KIC FACI O NES ATQ. OPES

7 NON ESSE NEQ. NOSTUAM NEGLEGERE GRATIAM

8 SINE DOTE POSCOTUAM SOROREM FILIO

9 QUAERES BENEUORIA KABEON PACIAM QUID TI ACES

500

10 PRODI IMMORTALES CON DITIONE M CUIUS MODI

100

11 QUI N FABULARE UIN BENEUORIA IS PON DEO

12 EK EUUBIUSUS NIK ILERAIDICIOS PON DEO

13 DICEBANTINUNC KIC CUM OPUSE SINON QUID DICERE

14 CUM AD FINITATE UESTRA ME ARBITRAMINI

505

15 DIGNUM KABEO OBIS PKILIO MAGNAM GRATIAM

105

16 SED SI KAECRES GRAUIERCECIDIIT STULTITIA MEA

17 PKILIO EST AGERSUBURBENOBISEUM DABO

18 DOTE M SORORINAMISDESTULTITIIIS MEIS

19 SOLUSSUPERFIPRAETERUITAM RELICUUS

109 510

*Pagina interior fere integra et ad legendum facillima est. 15 utrum KABEOOBIS an KABEOOBIS in codice ex-
titerit, hodie dici nequit, quia quintam litteram uulgatae scripturae ductus longe superant. 19 nullo modo RELIQUUS
scriptum fuit.*

1 PRO FECTO DO I E M N I K I L M O R O R + C E R T U M E S I D A R E

II 4, 110

2 N O S I R A M N E E R E U I S E D U C A I N U I R I C E M Q U E M N O S E D U C A I

3 A B A L I E N A R E A N O B I S C A U E S I S F E C E R I S

4 Q U I D E D I M U S N O S M E I P O S T E A + E T I A M I U I A C E S

5 I B I N E G O N R A T I O N E M R E D D A M + P L A N E P E R I M U S

515

6 N I S I Q U I D E G O C O M M I N I S C O R P K I L I O I E U O L O

115

7 S I Q U I D U I S S I A S I M E + K U C C O N C E D E A L I Q U A N T U M + L I C E T

8 A R C A N O T I B I E G O K O C D I C O N E I L L E X T E S C I A I

9 N E U E A L I U S Q U I S Q U I S Q U A M + C R E D E A U D A C I E R Q U I D I U B E T

10 P E R D E O S A I Q K O M I N E S D I C O N E I U I L L U N C A G R U M

520

11 I U U M S I R I S U M F I E R I N E Q G N A T I U I Q U A M

120

12 E I R E I A R G U M E N T I D I C A M + A U D I R E E D E P O L L U B E T

13 P R I M U M O M N I U M O L I M I E R R A P R O S C I N D I T U R

14 I N Q U I N C T O Q U O Q S U L C O M O R I U N I U R B O U E S

15 A P A G E + A C K E R U N T I S K O S T I U M I N N O S T R O E S T I A G R O

525

16 I U M U I N U M P R I U S Q U A M C O C T U M E S I P E N D E I P U T I D U M

125

17 C O N S U A D E I K O M I N I C R E D O E I S I S C E L E S T U S E S T

18 A I M I K I I N F I D E L I S N O N E S T + A U D I C E T E R A

19 P O S T I D F R U M E N T I C U M A L I B I M E S S I S M A X I M A E S T

128

Pagina exterior fere integra et facilis est ad legendum. 12 A littera, quae supra ARGUMENTI verbi exitum apparet, primo correctori debetur.

1. TRIBUSTANTIISILLISMINUSREDDITQUAMOBSEUERIS	II 4, 129 530
2. EMISTICOPORTETOBSERMORESMALOS	130
3. SIINOBSERENDOPOSSINTINTERFIERI	
4. NEQUUMQUAMQUISQUAMCUIUSILLEAGERFUIT	
5. QUINPESSIMEIRESUERITCUIUMFUIT	
6. ALIEXOLATUMABIREALIEMORTUI	535
7. ALIISESUSPENDEREEMNUNCKICCUIUSEST	135
8. UTADINCITASIREDACTUSAPAGEAMEISTUMAGRUM	
9. MAGISAPAGEDICASSIOMNIAAMEAUDIUERIS	
10. NAMFULGURITAESUNTALTERNAEARBORES	
11. SUESMORIUNTIURANGINAAACERRUME	540
12. OU ESSCABRAESUNTIAMGLABRAEKAEQUAMKAEESTIMANUS	140
13. IUMAUTEMSYRORUMGENUSQUODPATIENTISSIMUMEST	
14. KOMINUMNEMOEXSTATQUIIBISEXMENSESUIXERIT	
15. ITACUNCTISOLSTITIALIMORBODECIDUNT	
16. CREDOEGOISTUCSTASI MEITAESESSEITACAMPANISGENUS	545
17. MULTOSYRORUMIAMANTIDIPATIENTIA	145
18. SEDISTESTAGERPROFECTOUTTEAUDIUILOQUI	
19. MALOSINQUEMOMNESPUBLICEMITIDECEI	147

Paginae exterioris lectio facillima est, per paucae litterae medicamenti temporumque iniuria perierunt. 11 aut ACERRUME aut ACERRUMI scriptum fuit, nullo modo ACERRUMA. 12 tria illa puncta quae supra tres ultimas prioris pronominis KAEĆ litteras extare videntur (num simile punctum supra K litteram fuerit, dici nequit, quippe quam secundae scripturae ductus aliquanto superent) itemque E litterula, quae litterae ultimae alterius pronominis KAEĆ ab eodem correctore inserta videtur, tam fallaci specie sunt propter adesae membranae tabem, ut saepius dubitauerim, num casui potius tribuenda sint, quae euandorum litterarum punctorumque formam induere uiderentur. 16 utrum CAMPANIS an CAMPANES fuerit, diiudicari nequit; hoc tantum pro certo affirmari potest neque CAMPANŪ neque CAMPANS unquam in codice extitisse. 17 PATIENTIA non PATIENTIAM scriptum fuit.

1	SICUIFORTUNAIORUMMEMORANTIINSULAS	II 4, 148
2	QUOCUNCIQUIAETATEMEGERINICASIUSUAM	550
3	CONUENIANICONTRAISTIUCDEIRUDIMALEFICOS	150
4	AEQUUMUIDEITURQUIQUIDEMISTIUSSITMODI	
5	KOSPITIUMESTCALAMITATISQUIDUERBISOPUSI	
6	QUAMUISMALAMREMQUAERASILLICREPERIAS	
7	ATIUKERCLEETILLICETALIBI+CAUES!SDIXERIS	555
8	METIBIDIXISSEKOC+DIXIARCANOSSATES	155
9	QUINKICQUIDEMCUPITILLUMABSEABALIENARIER	
10	SIQUEMREPPERIREPOSSITCUIOSSUBLINAT	
11	MEUSQUIDEMKERCLENUSQUAMFIET+SISAPIESQUID—	
12	LEPIDEKERCLEAGROEGOKOCKUNCSENNEMDEITERRUI	560
13	NAMQUIUAMUSN+KILESTIILLUMAMISERIT	160
14	REDEOADTELESBONICE+DICSODESMIKI	
15	QUIDKICESILOCUTUSIECUM+QUIDCENSESKOMOEST	
16	UULIFIERILIBERUERUMQUODDEINONKABEI	
17	ETEGOESSELOCUPLESUERUMNEQUIQUAMUOLO	565
18	LICITUMESTSIUELLESNUNCCUMNIKILESTNONLICET	165
19	QUIDIECUMSTIASIME+DEISTOQUODDIXIMODO	166

Ex interioris paginae contextu, cuius lectio facillima est, per paucae litterae exciderunt.
5 OPUSEST nullo modo in codice scriptum fuit. 11 ultimae uocis (QUIDEM) litterae EM prorsus euauerunt.

Folia QV. LVII, 1 (= 449) et LVII, 2 (= 450) i. e. 76 uersus perierunt, quibus uu. II 4, 167 (= 568) — III 2, 10 (= 636) respondent, i. e. 34 senarii + 4 uersus ad duarum scaenarum titulos capiendos + 35 septenarii, quorum tres fortasse bipertiti fuerunt.

- 1 AN IDDESTIS APEREUI QUI BENEFICIUM AB ENEUOLENTI⁰ ——— III 2, 11 637
- 2 NULLUM BENEFICIUM ESSE DUCO IDCUM CUI FACIAS NON PLACET
- 3 SCIO EGO ET SENTIO IPSE QUID AGAM NEQ. MENS OFFICIOMIGRAI
- 4 NECTUIS DEPELLARDICTIS QUI N RUMORISERUAM 640
- 5 QUIDAIS NAM RETINERINEQUEO QUINDICAMEAQUAE PROMERES 15
- 6 ITANEI ANDEM KANCM AIIORESFAMAMIRADIDERUNTIIBIUI
- 7 UTUIRTUTE EORUM ANTEUERITAPERFLAGITIUM PERDERES
- 8 ATQ. KONORI POSIERORUM TUORUM UTUI IN DEX FIERES
- 9 TIBI PATERA UUSQ. FACILEM FECIT ET PLANAM UIAM 645
- 10 ADQUAERUNDUM KONOREM TU FECISTI UT DIFFICILIS FORET 20
- 11 CULPA MAXIME ET DESIDIATUISQ. STULTIS MORIBUS
- 12 PRAEOPTASUI ISTIAMOREM TUUM UTUI RTUTI PRAE PONERES
- 13 NUNCIEKOCFACTO CREDISPOSSE OPTEGERE ERRATA KANo 1
- 14 ITA EST
- 15 CAPESUI RTUTEM ANIMO ET CORDE EXPELLE DESIDIAM TUAM 650
- 16 IN FORO AMICIS OPERA MDANE IN LECTO AMICAE UT SOLITI USES 25
- 17 ATQ. ISTUM EGO AGRUM TIBI RELINQUI OB EAM REMEN IXE EXPTO
- 18 UT TIBI SIT QUI TE CORRIGERE POSSIS NE OMNI NO INOPIAM
- 19 CIUE SOBIECTARE POSSINT TIBI QUOS TU INIMICOS KABES 28 654

Ex interioris paginae contextu, cuius lectio facillima est, paucae litterae exciderunt. 1 beneuolentTEREPUDIES in codice scriptum non fuisse ex laciniis apparet, quas supra imitatus sum; cum uero totus uersus exitus temporum situ consumptus sit, ne hoc quidem discerni potest, utrum longius necne a uulgata lectione codicis textus recesserit. 7 hoc tantum ut probabile adseuerauerim numquam in codice extitisse ANTEUERSA. 13 utrum Nō an Nos in cod. fuerit, propter obductam sacram scripturam dici nequit.

(2)

1	OMNIA EGOT ISTA ECQUAE TUDIXI SCIOUT ^(o) EX SIGNAUERO	III 2, 29 655
2	UTREMPATRIA MEIGLORIAM MAIORUM FOEDARI MEUM	30
3	SCIBAM UI ESSE ME DECERE IFACERE NON QUIBAM MISER	
4	ITA UI UENERIS UI NCTUS OTIO APUS IN FRAUDE MINCIDI	
5	ET IBI NUNCPRO INDEUI MERERESUM MASKABEO GRATIAS	
6	AT OPERAMPERIRE MEAM SIC ET IEDICI ACORDESPERNERE	660
7	PERPETINEQUE OSIMUL MEPIGEIPARUM PUDERE TE	35
8	ETI POSTREM ONISIMEAUSCULTASAIQ·KOCUIDICO FACIS	
9	UT EPONETELATEBIS FACILE NE INUENIATIEKONOR	
10	NOCCULTIOIACEBIS CUMTEM AXIME CLARUMUOLES	
11	PERNOUIEQUIDEM LESBONICE IN GENIUM TUUM IN GENU	
12	ADMODUM	665
13	SCIO TESPONTIENONTUAP ^(b) SIERRASSE SEDAMOREMI BI	40
14	PECTUSOPSCURASSEAIQ·IPSEAMORISTENEOMNISUIAS	
15	ITA ESTAMORBALLISTAUIACI TURNIKILCELERESICESTINEQ·UOLAT	
16	AIQ·ISMORESKOMINUM MUPOCEIMOROSOSEFFICIT	
17	MINUS PLACET QUODSUADETUR MAGIS QUODDISSUADETUR	
18	PLACET	670
19	QUUMINOPIAESTICUPIASQUANDO EIUSCOPIAESTITUMNONUELS	45

Ex exteriori pagina, cuius lectio ualde mediocriter processit, paucae litterae exciderunt. 6 init. ET pro AT scriptum fuisse minus probabile est.

Folia QV. LVII, 4 (= 452) et LVII, 5 (= 453) i. e. 76 uersus perierunt, quibus uu. III 2, 46 (= 672) — III 3, 7 (= 735) respondent, i. e. 57 [aut 60, si in hoc quoque codice uu. III 2, 66—68 (= 692—694) post III 2, 68 (= 704) iterati erant] septenarii + 2 uersus ad nouam scaenam significandam + 7 senarii; decem igitur [aut septem] septenarios bipertitos fuisse putaueris. possis etiam de duobus uersibus uacuis post u. III 2, 90 (= 716) relictis cogitare, quibus nouae scaenae exordium significatum sit.

1	POSTADEASTUIEPKILTONEMEIDOTEMDARE	III 3, 8 736
2	TEEIDICASFACEREIDEIUSOBAMICITIAMPATRIS	
3	UERUMKOCÉGOUEREORNEISTAECPOLLICITATIO	10
4	TEINCRIMENPOPULOPO NATAIQ·INFAMIAM	
5	NONTEMEREDICANTIEBENIGNUMUIRGINI	740
6	DAIAMTIBIDOTEMEITUAM DARESEIUSAPATRE	
7	EXEALARGIRITEILLINEQ·ITAUISIITATA	
8	INCOLUMEM SISTEREILLIEIDETRAXE AUUMENT	15
9	NUNCSIOPPERIUISADUENTIUMCARMIDI?	
10	PERLONGUMESIKUICDUCENDIINTIEREAABSCESSERIT	17 745
11	LUBIDOATQ·EACONDICIOKUCUEIPRIMARIAEST	17 ⁶
12	EADEMOMNIAISTAECUENIUNTINMENTEMMIKI	18
13	UIDESIKOCUTIBILEMAGISATQ·INREMDEPUTAS	
14	IPSUMADEAMLESBONICUMEDOCEAMUIRESSEKABET	20
15	SEDNUNCEGOADULESCENTIITKENSAURUMINDICEM	750
16	INDOMITOPIENOAMORISACIASCIUIAE	
17	MINIMEMINIMEKERCLENAMCERTOSCIO	
18	LOCUMQUOQ·ILLUMOMNEMUBISITUMSTICOMEDERIT	
19	QUEMFODEREMETUOSONITUMNEILLEEXAUDIAT	25 754

Folia exterior integerrima mansit. 9 quamvis unius litterae spatium, quod CARMIDI uocem sequitur, crasso uulgaris abimento obiectum sit, tamen nisi prorsus irregularem solitaque minorem S litterae formam fuisse statueris, numquam CARMIDIS in codice scriptum extitisse sed CARMIDI concedendum est. Neque 12 ante EADEM neque 14 ante IPSUM unquam quidquam scriptum fuit.

1	NEUREM IPSA MINDAGEIDOTE MDARES IDIXERIM	III 3, 26 755
2	QUOPACTOIGITUR CLAM DOSDEPRO MI POTEST	
3	DUM OCCASIO EIREPPERIATUR INIERIM	
4	ABAMICOALICUNDE MUTUUM ARGENTUM ROGES	
5	POTIN EST ABAMICOALICUNDE EXORARI + POTEST	30
6	GERRA ENI UILLUD UERBUM ACIUTUM INUENERIS	760
7	MIKI QUIDEM KERCLE NON EST QUODIDEM MUTUUM	
8	MAI M KERCLE UTUERUM DICAS QUAMUIDES MUTUUM	33 762
9	SCITUM UI EGGO PINOR CONSILIUM INUENI + QUID EST	35 764
10	SED UI DE CONSILIUM SI PLACET + QUI CON SILIUM EST	34 763
11	KO MO CONDUCAIURIA MALIQUISQUANTUM POTEST	36 765
12	QUASISIT PEREGRINUS + QUIDISCI FACERE POSTEA	37 768
13	ISKOMO EXORNEIUR GRAPPKICE IN PEREGRINUM MODUM	38 767
14	IGNOTAFACIESQUAE NONUISITATASIT	39 766
15	MENDACILOCUM ALIQUEM + QUIDIS ⁽⁹⁾ SCIT FACERE POSTEA	39 769
16	FALSIDICUM CONFIDENTEM + QUI ITUM POSTEA	40 770
17	QUASI AD ADULESCENTEM A PATRE EX SELEUCIA	
18	UENIAT SALUTEM EI NUNTIET UERBIS PATRIS	
19	ILLUM BENEGERERE ME TU ALERE ET UIUERE	43 773

Pagina interior integerrima mansit. 16 ut TUMPOSTEA non DUMPOSTEA adnotarem, spatii angustiae suaserunt.

Folia QV. LVII, 7 (= 455) et LVII, 8 (= 456) i. e. 76 uersus perierunt, quibus uu. III 3, 44 (= 774) — III 1, 16 (= 835) respondent, i. e. 46 senarii (uersum enim III 3, 59 (= 788^b) solis Palatinis debere ueri non est dissimile) + 2 uersus ad nouam scaenam significandam + initium cantici III 1 longioribus minoribusque uersibus compositum.

1

TURBINESUENTI

III 1, 16 835

11 MBRESFLUCIUSQ·ATQ·PROCELLAEIN FENSAEFRA NGEREMAL^r

12 RUEREANTEMNASSCINDEREUELANITUAPROPITIAPAXFOREI

4

PRAESIO

13 APAGEAMESISDEKINCIAMCERTUMSTOTIODAREMESATISPAR

6

IUMKABEO

14 QUIBUSAERUMNISDELUCIAUIFILODUMDIUIIIASQUAERO

20

8

SEIQUI SKICESIQUIINPLATEAMINGREDIUR

9

CUMNOUOORNATUSPECIEMQ·SIMUL

840

10

POLQUAMQUAMDOMICUPIOOPPERIAR

11

QUAMKICRE MAGAIGERIIANIMUMADUORIAM

12

CKARMIDES

III 2

13

14 KUICEGODIEINOMENTRINUMMOFACIONAMEGOOPERAMMEA

1

15 TRIBUSNUMMISKODIELOCAUIADARIISNAUIGATORIAS

16

ADUENIOEXSELEUCIAMACEDONIAASIAATQ·ARABIA

845

17

QUASEGONEQ·OCULISNEQ·PEDIBUSUMQUAMUSURPAUIMIS

18

UIDENEGESTASQUIIN EGOTIDAIAKOMINIMISEROMAI^r

5

19

QUINEGONUNC SUBIGORIRIUMNUMMORUMCAUSAUI

6 848

E contextu integerrimae paginae interioris perpaucae litterae exciderunt. 11 GERIT non GERAT in codice fuit, ne GERET quidem lectio quadrare cum reliquis uidetur.

1	KASCEPISTULAS	III 2, 6
2	DICAMABEOKOMINEMEACCEPISSEQUEMEGOQUISITKOM	
3	NESCIO	
4	NEQ·NOUINEQ·NATUSNECFUERITISOLIDESCIO	850
5	POLKICQUIDEMFUNGINOGENERESITCAPITESOTUMIEGII	
6	KILURICAFACIESUIDEITURKOMINISEOORNAIUADUENIT	10
7	ILLEQUIMECONDUXIUBICONDUXIABDUXIIDOMUM	
8	QUAEUOLUIMIKIDIXIIDOCUITEIPRAEMONSTRAUITPRIUS	
9	QUOMODOQUII·AGEREMNUNCAD EOSIQUIIEGOADDIDE	
10	ROAMPLIUS	855
11	EOCONDUCTIO MELIUSDE MENUGASCONCILIAUERIT	
12	UTILLEM EXORNAUITIIASUMORNATUSARGENTIUMKACFACT	15
13	IPSEORNAMENTIAACKORAGOKAEC ^C SUMPSITSUOPERICULO	
14	NUNCEGOSI POTEROORNAMENTISKOMINEMCIRCUMDUO ORRE	
15	DABOOPERAMUTMEIPSUMPLANEESSSYCOPKANIAMSEN ^I _{LAT}	860
16	QUAMMAGISPECTIO MINUSPLACETMIKIKAECKOMINISFA	
17	CIESMIRASUNI	
18	NILILICKOMOESIKAUIDORMITAIORAUISECTORZONARIUS	20
19	LOCACONTI ^I _{LAT} CIRCUMSPECTATSESEATQ·AEDISNOSCITAT	21 863

Paginae anterioris conditio pessima est. per paucae litterae exiderunt, plurimae adeo usque paluerunt, ut facile ueniam concedas si quis de legenda pagina desperare maluerit. 13 littera C uocis KAE^C primae manus debetur. 19 pro CONTEMPLAT aut CONTEPLAT aut CONTELLAT aut simile aliquid uidetur scriptum fuisse; quartam enim huius uerbi litteram T fuisse ueri est simillimum.

Folia QV. LVIII, 2. 3. 4. 5. 6. 7 (= 458—463) i. e. sex mediae membranae, nisi mutilus antiquitus quaternio fuit, perierunt, i. e. 228 uersus, quibus uu. III 2, 22 (= 864) — III 3, 37 (= 1044) male respondent, i. e. 134 septenarii + 2 uersus ad nonam scaenam post u. III 2, 155 (= 997) significandam (?) + 10 senarii + 2 uu. ad nouam scaenam (III 3) significandam + 37 septenarii.

1 ERCLISTIS MALAM REM MAGNAM MORIBUS DIGNUS IDARI III 3, 38 1045

2 NONNE KOC PUBLICAE ANIMADVERTINAMIDGENUSKOMI

3 NUM OMNIBUS

4 UNIUERSISESTADUORSUMAIQ. OMNIPOPULO MALEFACIT 40

5 MALEFIDEMSERUANDOILLISQUOQ. ABROGANETIAMFIDEM

6 QUINIKILMERITIQUEEORUMEXINGENIOINGENIUMKO

7 RUMPROBANI 42 1049

8 KOCQUIINMENTEMUENERIMIKIMODOREIPSACOMMOIUSSU 43 1054

9 SICUIMUTUUMQUIDDEDERISFIT^{PRO}^RPROPIOPERDITUM 44 1050

10 QUMREPETASINIMICUMAMICUMINUENIASERBENEFICIO^{Tuo} 45 1051

11 SIMAGEEXIGERE OCCIPIASDUARUMRERUMEXORITUROPTIO 46 1052

12 UELILLUDQUODCREDIDERISPERDASUEILLUMAMICUMAMISERIS 47 1053

13 MEUSIKICQUIDEMSTIASIMUSSERUUS + NAMEGOTALENTIUM

14 MUTUUM 48 1055

15 CUIDEDERAMIALENTIOINIMICUMMIKIEMIAMICUMUENDIDI

16 SEDEGOSUMINSIPIENTIORQUIREBUSCUREMPUBLICIS 50

17 POTIUSQUAMIDQUODPROXIMUMESTMEOTERGOTUTELAMGERA

18 EDOMUM + KEUSTUASTAILICOAUDI + KEUSTIUNONSTIO + IEUoLo

19 QUIDSIEGOMETEUELEIN¹¹NOLO + AKANIMIUMSTIASIMESAUEU¹¹ITER 53 1060

Paginae exterioris lectio impeditior est, litterae fere nullae perierunt. 1 ERCLÉ, nunquam KERCLÉ scriptum fuit. 8 quin olim SV fuerit, noli dubitare. 9 litterae quas supra lineam imitatus sum primo correctori debentur. 11 quamvis litterarum XIII^{as} XV^{as} et XVI^{as} lectio difficillima sit, hoc tamen pro certo affirmari potest neque COUPIAS cum reliquis quadrare et de COAPIAS cogitanti paullo maius solito spatium pro priore A littera euasurum esse. 19 supra litteram XVIII^{am} punctum fortasse olim additum erat, quod nunc legi nequit.

- 1 EMEREMELIUSTCUIIMPERES+POLEGOEMIAIQ·ARGENTIUMDEDI III 3, 54 1061
2 SEDSINON DICTIOAUDIENSES!QUIDAGO+DAMAGNUMMALU 55
3 BENEMONESITAFACERECERTUMESI+NISIQUIDEMESOBNOX^{rus}
4 SIBONUSESOBNOXIUSSUMSINSECUSESFACIAMUIMONES
5 QUIDIDADMEAIIINEIBONISNESERUISTUUIAREANMALIS 1065
6 QUIABONIMALIQ·INEAREPARSTIBIEST+PARTIEMALI^{am}AM
7 TIBIPERMITTOILLAMALI^{am}AMAPUDMEQUODBONⁱESTAPPONITO 60
8 SIERISMERITUSFIETRESPICEKUCADMEEGOSUMCKARMIDES
9 KEMQUISESTQUIMENTIONEMKOMOKOMINISFECITOPTIMI
10 IPSUSKOKOMOOPⁱUMUS+MARⁱETERRACAELUMDIⁱUESTRA
11 FIDEM 1070
12 SATINOCULISEGOPLANEUIDEOESTINEKICANNONESTISEST
13 CERTEISESTPROFECTOOMIEREEXOPTATISSIME 65
14 SALUE+SAUESTIASIME+SALUUMIE+SCIOETCREDOTIBI
15 SEDOMITTE^oALIAKOCMIKIRESPONDELIBERIQUIDAGUNIME
16 QUOSRELIQUIKICFIⁱLIUMATQ·FILIAM+UIUNTIUAⁱENT 1075
17 NEMPEUTERQ·+UTERQ·+DIMESALUUMETSERUATUMUOLUN
18 CETERAINIUSOTIOSEPERCONIABORQUAEUOLO 70
19 EAMUSINIROSEQUERE+QUONAMIUIEAGIS+QUONAMCEN 71 1073

Pagina interior facillima est ad legendum. litterae fere nullae perierunt. 2 ESTQUID probabilius est quam ES+QUID.

Quaternio LVIII totus periit, i. e. 8 folia siue 304 uersus. quem numerum quamuis Trinummi exitus et Truculenti initium, qualia hodie leguntur, non adaequent, omnis tamen accuratior computatio irrita est, quia quantum spatii in Trinummi exitu, quantum ad didascaliam et argumentum Truculenti capessenda, quantum in fine prologi consumptum uacuumque relictum fuerit, non liquet.

1^a ^[d]ECCASTOR NOS RURSUS MⁱEPIDEREFERIMUS GRATIAM FURIB^{us} Truc. 12, 15

2 NOS IRIS

3 NAM IPSI UIDENTEORUM CUM AGGERIMUS BONA ATQ^{ue} ETIAM

4 ULTRO IPSI AGGERUNT AD NOS

5 ME ILLIS QUIDEM KAECUERBERANT VERBIS

6 NAM EGOKUC BONA MEA DEGESSI

7 COMMENI IAM POLEUM IPSUM AD NOSSIDOMIERI MECU^m

8 ADDUCAM

9 KEUS MANEDUM ASIAPKIUM PRIUS QUAM ABIS

10 QUI REUOCAT SCIES RESPICE KUC + QUI SESEI

20

11 UOBIS QUI MULTI ABONA ESSE UULI + DAIO

12 SI ESSE UIS + FAX OERUNT RESPICE KUC MODO + OK

13 ENICA SMEMISERAM QUISQUISES

14 PESSIMA MANE

15 OPTIME DIOESI

16 DINI ARCKUS NE ILLICESI ADQ^{ue} ISESI

17 SALUASIS + IIIITU

18 FERCONTRAM ANUMEIPARITER GRADERE

19 TUISSE RUO ADQ^{ue} AUDIENS SUM IMPERIIS

25

E pagina interiore, cuius lectio facillima est, non multae litterae exciderunt. 17 maius solito interuallum ad nouam personam significandam relictum uidetur; probabilius enim est SIS+ETTU in codice fuisse quam SIS+LETTU, siquidem quartae litterae uestigium sub uulgata scriptura nullum apparet. neque minus a uero aberit, qui AT uel SET pro ET in cod. fuisse suspicabitur. nec tamen certae sunt ET litterae sed sic potius e nostro more significandae ET.

1 QUIDAGIS + UALEO ET UALIDUM TI NE O I 2, 26
2 PEREGRE⁽⁹⁾ QUONIAM ADUENISCEN ADEIUR
3 BENEDICIS BENIGNE QUOCASASIAPKIUM + AMABO
4 SINE MEI REERA QUOIUSS¹¹ EASSED QUIDAIS QUIDUIS
5 DIC QUO¹² IERINCEPTASQUISESTIQUEMACCERSIS + ARCKILIN¹³
6 MEREIRICEM + MALAIUFEMINAE SOLESEA MUNDETUESDISCIPLINA¹⁴
7 MANIFESTIOMENDACIMALAIENEOTE + QUIDIAMAMABO 30
8 QUIA TE ADDUCIURAM KUCDIXERASEU MIPSUM NON EAM¹⁵ | PSA¹⁶
9 NUNC MULIER FACTA EST IAM EXUIROMALAESPRAESTRIGIAIRIX¹⁷
10 SEDIA NDEMELOQUERE¹⁸ QUISISKOMOSTIASIAPKIUM NOUUSAMATOR
11 NIMIS OTIOSUM TE ARBITROR KOMINEMESSE + QUI ARBITRAR¹⁹
12 QUIA TUOUESTIMEN²⁰ IOETICIBOALIENISR²¹ EBUSCURAS 35
13 UOSMIKIDEDISTI²² OTIUM + QUIAMABO + EGO EXPEDIBO
14 REMPERDIDIA PU TUOSUOS MEUM NEGOTIUM ABSTULISTIS
15 SI REMSERUAUISSEM FUITUBI NEGOTIOSU SESSEM
16 AN TU²³ IEUEN²⁴ ERIS²⁵ PUBLICUM AUTAMORISALIALEGE
17 KABEREPOSSEPOSTULASQUIN OTIOSUSFIAS 40
18 ILLAKAUDEGOKABUITPUBLICUM PERUORSE²⁶ INTERPRAEIARIS
19 NAMADUORSUMIEGEMMEOBMEAMSCRIPTURAMPECUD²⁷ EMCEPT²⁸ 42

E pagina exteriori, cuius lectio facillima est, non multae litterae exciderunt. 1 neque in huius uersus fronte neque in antecedentis uersus exitu unquam quidquam amplius scriptum extitit. 5 ACCERSIS aut ACCERSES, non ACCERSAS scriptum fuit, nisi posteriorem litteram a correctore in A litterae formam postea coactam esse conieceris. 16 neque quinta littera B fuit neque pro sexta et septima de unico N cogitari potest.

Folium QV. LX, 2 periit i. e. 38 uersus, quibus uu. I 2, 43—75 i. e. 33 septenarii iambici respondent, quorum quinque propter longitudinem bipertitos fuisse statuas.

1	IN MELLES UN LINGUA ESITAEUOSTRAEATQ. ORATIONES	I 2, 76 178
2	FACIAATQ. CORDA INFELLESSUNISITAAIQ. ACERBOACEIO	77 179
3	EDICIALINGUADULCIADATISCORDEA MARAFACIIS	78 180
4	AMANTIISICU ^[U] N QUODDABONONESTNOND ⁽⁹⁾ IDICIFABULARI	79 181
5	NON ISTAE CMEABENIGNITAS DECUIITIEFABULARI	80 188
6	SEDISTOSQUICUM GEN ¹ ISSUISBELLIGERANIPARCE ¹ PROMIS	81 184
7	MALAESADQ. EADEMQUAESOLE SINIECEBRA + UTEXSPECTATUS	82 185
8	PEREGREADUENISTINAMOBSECROCUPIEBATTEERAUIDERE	83 186
9	QUIDIANDEM + IEUNUMEN ^[U] NOMEN ^[U] IBUSAD [?] D ⁽⁹⁾ I + EUGEFUNDI	
10	ETAEDES	84 187
11	PERIEMPUS SUBUENISTISSEDQUIDAIASIA PKIUM + QUIDUIS	85 188
12	ESTINEINIUSNUNC PKRONESIUM + UTUIALIISTIBIQUIDEM ^{ITUS}	86 189
13	UAEINE + IMMOEDEPOL MELIUS EAMFORESPERO ^{??} IUBIUIDERET	87 190
14	KOCNOBISUITIUM MAXIMUM SICUMAMAMUSTUMPERIMUS	88 191
15	SIIILLUDQUODUOLIMUSDICITURPALAMCUMMENTIUNUR	89 192
16	UERUMESSEINSCITICREDIMUSNEU ^[U] IASUIAMURIRA	90 198
17	KEIAKAUDIITASRES + AINTUEAMMEAMARE ¹ + IMMOUNICEFUNT	91 194
18	PEPERISSEAUDIUI + AKOBSECROIACEDINIARCKE + QUIDIAM	92 195
19	KORRESCOMISERAMENTIOQUOTIENSFITPARTIONIS	93 196

E pagina interiore, cuius lectio facillima est, non multae litterae exciderunt. 2 med. punctum supra 21^{am} litteram pallidum est. 4 punctum supra 12^{am} litteram, nisi omnia fallunt, ab ipso primo amanuensi additum est. 6 o supra paenultimam litteram primae manus debetur. 9 pro DD, quas litteras interrogationis signis notavi, M potius in codice extitisse veri multo dissimilius est. 12 in fine utrum ITUST an ITUS in codice fuerit, propter vulgatam scripturam discerni nequit. 16 littera undecima N fortasse ex L facta est. 19 supra decimam quartam ab exitu litteram punctum aliquotiens apparere visum est, cuius tamen species nescio an fallax sit. 19 littera ab exitu 12^a nullo modo S fuit.

1	ITAPAE NENULLASIBIFUITPKRONESIUMIINTIROAMABO	I 2, 94 197
2	UISEILLAMAT ⁽⁴⁾ QOPPERIMINOIAMEXIBITNAMLAUABAT	95 198
3	QUIDAISTUQUAENUNQUAMFUITPRAEGNASQUIPAREREPOTUIT	96 199
4	NAMEQUIDEMILLIUTERUMQUODSCIAMNUNQUAMEXIU	
5	MERESENSI	97 200
6	CELABATMETUEBATQIENETUSIBIPERSUADERES	98 201
7	UIABORTIONIOPERAMDAREIPUERUMQUTENICAREI	99 202
8	IUMPOLISTIESTPUEROPATERBABYLONIENSISMILES	100 203
9	QUOIUSNUNCISTAADUENTUMEXPETITIMMOABEOUINUN	
10	TIATUMEST	101 204
11	IAMKICADFUTURUMAIUNTEUMNONDUMADUENISSEMIROR	102 205
12	IBOIGITURINTROQUIPPINIAMAUDACIERQUAMDOMUMATTE	103 206
13	NAMTUQUIDEMEDEPOLNOSTERESETIAMNUNCDINIARCKE	104 207
14	QUAMMOXIEKUCRECIPISIAMKICEROPROPESTPROFECTAQUOSU	105 208
15	REDIUERIACTUTUMEGOINTERIMKICAPUTUOSOPPERIBORKA	106 209
16	REQUIEU	II 1, 1 ^a 210 ^a
17	QUIAINTROABITODIUMMEUM	1 ^b 210 ^b
18	IANDEMSOLASUMNUNCQUIDEMMEOARBITRATU	1 ^c + 2 ^a 211
19	LOQUARLIBEREQUAEUOLAMEIQUAELICEBIT	2 ^b 212

E paginae exterioris contextu non multae litterae exciderunt. hic illic tamen lectio, quae plerumque facilis fuit, minus commode processit. 8 littera prima nullo modo D fuit. 15 octauam litteram nullo modo O fuisse constat; hanc octauam litteram in codice omnino omissam esse ueri non est simile.

1 KUICKOMINIAPUINOSMEAERAA MANTINNEIAMDIXIIDEBONIS II 1, 3
 2 NAMFUNDIEIAEDESOBIGATAESUNIOBAMORISPRAEDIUM
 3 UERUMAPUIKUNCMEAERASUACONSILIASUMMAELOQUITUR LIBRE 5
 4 MAGISQADFOCONSILIARIUSKICAMICUSTQUAMAUXILIARIUS
 5 DUMFUIIDEDIINUNCNIKILKABEQUODKABEBAINOSKABEMUS
 6 ISTIEDKABEQUODNOSKABUIMUSKUMANUMFACINUSFACTUST
 7 ACTUTUMFORIUNAESOLENIMUTARIUARIAUIIASI
 8 NOSDIUITEMISTUMMEMINIMUSADQISTEPAUPERESNOS 10
 9 UERTERUNISEMEMORIAESIULTUSSITQUIIDMIRETUR
 10 SIEGETNECESSESTNOSPATIAMAUITAQUUMEIFACTUMEST
 11 PIACULUMSIMISERERINOSKOMINUMREIMALEGERENTIUM
 12 BONISESSEOPORIEIDENTIBUSLENAMPROBAM
 13 ADRIDEREUIQUISQUENIATBLANDEQADLOQUIMALECORDE
 14 CONSILIARE 15
 15 BENELINGUALOQUIMEREIRICEMSENTISSIMILEMESSEADDECET
 16 QUEMQUEMKOMINEMATTIGERITPROFECTOEIAUIMALUMAUT
 17 DAMNUMDARI
 18 NUNQUAMAMAIORISMEREIRICEMOPORIEICAUSAMNOSCERE
 19 QUINUBINIKILDEIPROINFREQUENTIEUUMMITIATIMILIADOMU 19

E paginae exterioris contextu, qui facillime legitur, non multae singulae litterae exciderunt. 3 nona ab initio littera nullo modo D fuit. 9 nona ab exitu littera A fuisse neguit. 9 pro octava ab exitu littera, quam D dubitanter signavi, potest etiam de EI cogitari. 9 ultima littera S potius quam R fuisse uidetur. 10 pro certo affirmari potest AEQUUM in codice numquam fuisse scriptum. 11 tertia decima ab exitu littera neque S neque M fuit. 16 fenestra in PROFECTO inde a membranarii tempore propagata est, cf. folii uersi uersum eundem.

1 NEQ·UMQUAMERITPROBUSQUISQUAMAMAIORNISIQUIREI

2 INIMICUSISUAET

II 1, 20

3 DUMKABEATUMAMEIUBINIKILKABEITALIUMQUAEISTUMCORPIAT

4 AEQUOANIMOIPSESINIKILKABEITALIISQUIKABENIDEILOCU

5 NUGAESUNINISIQUMODOCUMDIBERITDAREIAMLIBEATIDENO

6 ISAMAIURKICAPUINOSQUIQUOIDEDITIDOBUTUSTDAIUM

7 PROBUSESIAMAIORQUIRELICTISREBUSREMPERDIISUAM

25

8 ADNOSMALEAGEREPRAEDICANTUIRISOLERESECUM

9 NOSQ·ESSEAUARASQUISUMUSQUIDESIQUODMALEAGIMUSTADEN

10 NAMECASTORNUMQUAMSAITSEDIITAMICAETQUISQUIAMAI

11 IORSUAET

12 NEQ·POLNOSSAITSAACCEPIMUSNEQ·UMQUAMULLASAITSPOPOSCT

13 NAMQUANDOSTERILISESIAMAIORABDATIS

30

14 SINEGAISEKABEREQUODDEISOLICREDIMUS

15 NECSAITSAACCIPIMUSSAITSCUMQUODDEINONKABET

16 SEMPERDAIOORESNOUOSOPORIEIQUAERERE

17 DEIKENSAURISINIEGRISDEMUMOGGERUNI

18 UELUIKICESIADULESCENSQUIKABITANIKICAGRESTISRUSTICUS

35

19 NIMISMORTALISLEPIDUSNIMISQ·PROBUSAMAIORSEDIS

E paginae interioris contextu, cuius lectio facillima est, non multae singulae litterae exciderunt. 5 littera 26^a ab initio D non videtur fuisse, littera autem 24^a vix B fuit. 10 signum illud supra E litteram quod ad Plautinam scripturam pertinere videtur, nescio an corruptelae indicium sit. 16 de fenestra cf. eiusdem folii recti versum eundem. 17 ante DE numquam quidquam scriptum erat.

1	CIAMPAIREM	II 1, 37 ^a 248 ^a
2	ETIAMKACNOCTEILLAPERKORIUMIRANSIADNOSEUMUOLO	37 ^b + 38 ^a 248 ^b - 250 ^a
3	CONUENIRESEDESICKICUNUSSERUUSUIOLENTISSIMUS	38 ^b + 39 250 ^b + 251
4	QUIUBIQUAMQ-NOSTRARUMUIDEIPROPEAEDISADGREDIRI	40 252
5	ITEMUIDEFRUMENTOANSERESCLAMOREABSTERREIABIGIT	41 253
6	ITAESTAGRESTISSEDFORESQUIDQUIDESIFUTURUMFERIAM	42 254
7	ECQUISKUICITUELAMIANUAEGERITECQUISINTUSEXIT	43 255
8	TRUCULENTUS ASIAPKIUM	II 2
9		
10	QUISILICESTQUITAMPROPTERUENOSTRASAEDISARIETAT	1 256
11	EGOSUMRESPICADME+QUIDEGO NON NEUIDEORTIBI	2 257
12	QUIDTIBIADKASCÉACCESSIONAEDISESIPRO ^p AUTPULTATIO	3 258
13	SALUE+SAIMIKIESTIUASALUTISNIKILMORORSAISALUEO	4 259
14	AEGROIAREMALIMQUAMISSEIUASALUTESANIOR	5 260
15	SEDUOLOSCIREQUIDDEBETURKICTIBIINNOSTRADOMO	6 261
16	COMPRIMESISIRAMEAMQUIDEMERCLETUQUAESOLITASCONPRIME	7 262
17	IMPUDENSQUAEPERRIDICULUMRUSTICOSUADESSIUPRUM	8 263
18	IRAMDIXISUIDECEPISTIDEM SISTIUNAM LITTERAM	9 264
19	NIMISQUIDEMKICTRUCULENTUST+PERGINMALELOQUIMULIERMIKI	10 265

E paginae interioris contextu, qui plerumque facile legitur, multae singulae litterae exciderunt. 4 in littera ab exitu duodecima, siquidem D fuit, fortasse punctum extitit. 11 littera ab exitu 15^a incerta est; potest etiam de uacuo spatio cogitari ad nouam personam significandam relicto; sed ad fenestras formam N littera apte quadrat. neque 11 post TIBI neque 12 post PULTATIO umquam quidquam additum fuit. 16 litterae 22^a 23^a 24^a incertae sunt; litterarum 22^a et 23^a reliquiae cum DE litteris, quas tamen ut ponerem ratio suadebat, non nimis bene quadrant; possis etiam de QUINMERCLE uel QUIPIMERCLE uel QUIXMERCLE cogitare; hoc constat QUITEKERCLE in codice non extitisse. 17 littera altera M, non N fuit. 18 pro litteris nona decima undecima non de UTTE litteris cogitari posse constat.

1	QUIDIIBIEGOM ALEDICO + QUIAÉNIM MEIRUNCUMIENTIUMNOMINAS	II 2, 11 266
2	NUNCADEONISIABISACTIUTUMAUDICÁSQUEMQUAERASCI ^{TO}	12 267
3	IA MKERCIEGOKIĆIEQUASISUSCAIULOSMULIERPEDI ^{[e][g]} B·PROTERA	13 268
4	RUSMERUMKOCQUIDEMSI + PUDENDUMESTUEROCLURINU	
5	PECUS	14 269
6	ADUENISTIKUCIĖOSTENTIAIUMCUMEXORNATISSIBUS	15 270
7	QUIATIBISUASOINFECESTIPROPU DIOSAPALLULAM	16 271
8	A NEOBELLAESQUIACCEPISTIBIARMILIASANEAS AENEAS	17 272
9	NUNCPLACESCUMMIKIIINCLEMENTERDICISQUIDKOQUODIEROGO	18 273
10	MANCIPIONQUIACCIPIASGESTASTECUMAEENOSANULOS	19 274
11	PIGNUSDALIGNEAKEAESINQUASKABESUICIORIAS	20 275
12	NEAIIINGA-ME-O-ETANGAMITAMEAMABIISARCUUM	21 276
13	UTEGOMERURIAMPLEXARIMAUELIMPATULAMBOUEM	22 277
14	CUMQ·EANOCIEMINSTRAMENTISPERNOCIAREPERPETIMIOIA	23 278
15	QUAMITUASCENTIUMCENATASNOCIESMIKIDONODARI	24 279
16	RUSTUMIKIOPPROBRASUINAN CIAESIKOMINEMQUEMPU	
17	DEATPROBRI	25 280
18	SEDQUIDADNOSTIRASNEGOTIIMULIERESTIADISTIBI	26 281
19	QUIDIUKUCOCCURSASINURBEMQUOTIENSCUMQ·ADUENIMUS	27 282

E paginæ exterioris contextu, qui non facile legitur, multae litterae exciderunt, reliquae magis minusve palluerunt. 1 TRUNCUM, non TRUNCUN ante LENT extitit. 2 litteram ab exitu 17^{am} non l fuisse constat. 6 pro 13^a et 14^a litteris de unico N cogitare uix licet. 8 sex istarum litterularum, quas mea magis coniectura quam reliquiarum umbris ductus in uersus exitu ut a primo correctore positas dedi, ultima tantum (S) certissima est, uidetur esse etiam ea quae hac excipitur A, totum autem quod his duabus praecedat spatium propter uulgatam scripturam membranaeque labem euandum est. de ipsius uersus contextu nihil addam nisi haec: E litterulam supra quintam ab exitu litteram positam primi amanuensis esse uideri; pro 7^a et 6^a ab exitu litteris de IA cogitari non posse; pro 15^a et 14^a ab exitu litteris unicum N probabile non esse, sed potius aut BI aut DE aut simile aliquid uideri, non tamen in ST litterarum formam reliquias quadrare. 9 C litterula supra lineam certa uidetur. 11 secundae litterae ductus paulo minus ad l quam ad

1. MULIERESUOLOCONUENIREUOSTRAS + QUASTUMULIERES	II 2, 28 283
2. MIKINARRASUBIMUSCANULLAFEMINASTINAEDIBUS	29 284
3. NULLANMULIERISTICKABITAT + RUSABIERUNTIINQUAMABI	30 285
4. QUIDCLAMASINSANE + ABIREKINCN ^[e] IPROPERASGRANDIGRADU	31 286
5. IAMKERCLEGOISTOSFICTOSCOMPOSITOSCRISPOSCINCINNOST ^{??} UOS	32 287
6. UNGUENTIOSUSQ. ECERE BROUELLA M + QUANAMGRATIA	33 288
7. QUIAADFORISNOSTRASUNGUENTISUNCIAESAUSAACCEDERE	34 289
8. QUIAQ. BUCCULASTAMBELLEPURPURISSATASKABES	35 290
9. ERUBIMECASTORMISERAPROPTERCLAMOREMIUUM	36 291
10. ITANEERUBUISTIQUASIUEROCORPORIRELIQUERIS	37 292
11. TUOPOTESTATEM COLORISULLICAPIENDIMALA	38 293
12. BUCCASRUBRICACRETAOMNECORPUSINTE ^{1(1)[x]t} ATIBI	39 294
13. PESSIMOAEESTIS + QUIDESTQUODUOBISPESSIMAEKAEMAL ^[LNT] EFCERUNT	40 295
14. SCIOEGOPLUSQUAMIUARBITRARESCIREME + QUIDIDOBSECREST	41 296
15. QUODSCIAS + ERILISNOSTERFILIUSAPUTUOSSIRABAX	42 297
16. UIPEREATUTEUMILLECIATISINMALAMFRAUDEMEIPROBRU ¹	43 298
17. SANUSSIUIDEARISDICAMDICISCONIUMELIAM	44 299
18. NEMOKOMOK ¹ CSOLETPERIREAPUINOSRESPERDUNISUAS	45 300
19. UBIRESPERDIDEREABI ¹ EREKINCSIUOLUNISALUISLICET	46 301

E aut P aut T pertinere videntur. 11 NI litterularum umbrae (supra 8am et 9am litteram) evanidae atque incertae sunt. 11 omnia ad LIGNEAE lectionem bene convenirent, nisi tertiae litterae ductus quidam — qui tamen fortasse de eiusdem folii pagina recta perlucet — leuem adferret dubitationem. versus 12 his ultimis annis nouam labem passus est: post 8am litteram anno 1864, cum Truculenti membranas primum obiter perlustrarem, ad laciniarum umbras non male convenire adscripsi ASMEEGONTET litteras (sine personae spatium ante EGON); fenestra post ME ad capessendos + EG ductus quadrare nunc videtur, si personae spatium paulo angustius solito fuisse statueris.

Pagina (fol. 478^r) exterior fere integra est et facilis ad legendum. 13 fenestra (post sextam litteram) inde a membranarii tempore propagata est. 18 MALEFECERINT quam MALEFECERUNT in codice fuisse probabilius est. 16 littera decima quinta L ex N correctae est. 19 ABIERE, non ABEIRE scriptum est.

1	EGO ISTUNC NON NOUI ADUL ⁽¹⁾ SCENTEM UOSTRUM UERON SERIO	II 2, 47 302
2	QUID MACERIA ILLA ITIN KORTIO QUAE EST QUAE IN NOCTE SINGULAS	48 303
3	LATERE FIT MINOR QUAE SAPUITUOS DAMNIS PER MEN SUSITUIA	49 304
4	NIKIL MIRUM ET USES IMACERIA LATERE SSIUE ET RESRUUNT	50 305
5	AIN TU UEROU ET RES LATERE SRURENUM QUAE ME DEPOIMIKI	51 306
6	QUISQUAM KOMOMORIALIS POST QUAM DUARUM RERUM	
7	CREDUIT	52 307
8	NEGOTERO MAIORI UOSTRA FACIADENARRAUERO	53 308
9	EST NE ITEM UIOLENTU SUITU + NON ENIM ILLE MERETRICULIS	54 309
10	MUNERANDIS REM COEGITUERUM PARSIMONIA	55 310
11	DURITIA QUAE NUNC ADUOS CLAM EXPORTANTUR PESSEIMAE	56 311
12	EAUOSESTI SEX UNGUIMINIE BIBITISEGONEKAE CMUSSTIE	57 312
13	IAM QUIDEM ERCEI BOADFORUM ADQKAE CFACIANAO RRABOSENI	58 313
14	NEQ. ISTUC IN SEGESTI TERGOCOGETE XAMEN MAIE	59 314
15	SIE CASTORKICKOMOS ⁽⁹⁾ IN APIUICITITEI NON CENSEAM	60 315
16	IAMESSEIRISTEM POSSEADPOLEROBENE UOLENSUISUSISUO	61 316
17	UERUM EGO ILLUM QUAM QUAM UIOLENTU ME SISPERO INMUIA	
18	RIPOTEST ⁽⁹⁾	62 317
19	BLANDIMENTISKORIA MENTISCETERIS MERETRICIIS ⁽¹⁾	63 318

Pagina interior fere integra est et ad legendum facillima. 1 inter undecimam et decimam ab exitu litteram constat nullum spatium uacuum relictum esse ad nouam personam significandam. 10 in fine nullo modo PARSIMONIAE scriptum erat. 18 de fenestra post 38am litteram hiante cfr. eiusdem folii paginam rectam. 16 post SUO nihil amplius extitit. 18 POTEST, non POTIS traditum est.

Folium QV. LX, 7 perit i. e. 38 uersus, quibus uu. II 2, 64 (= 319) – II 4, 1 (= 352) respondent i. e. 3 septenarii + 31 senarii + duarum scaenarum inscriptiones, quas 4 uersus occupasse probabile est.

1	QUO IN TROIRE M ETUAS ME AUOLUPTAS + UERUIDE	II 4, 2
2	U ¹⁰ OTIA FLORE ^r UIOLETU ¹ N ITIDENITE ¹	
3	QUIDIA M FACETUSLEMNO ADUENIENSQUITUAE	
4	NON DESAMICAEDINIARCKESAUIUM	5
5	UAKUAPULOKERCULEEGONUNCATQADEOMALE	
6	QUOTE AUORTIST ^[a] + SALUASISP ^r KRONESIUM	
7	SALUEKICINECENASKODIE + SALUUSCUMADUENIS	
8	PROMISI ^[3] + UBICENAS + UBIUIUSSERIS	
9	KICME ¹ LUBENTE FACIES + EDEPOLMEMAGIS	10
10	NEMPETUERISKODIEME CUMMEAPKRONESIUM	
11	UELLEM SIFIERIPOSSET + CEDOSOLEASPUER	
12	PROPERATEAUFERTE MENSAM + AMABOSANUNES	
13	NON EDEPOLBIBEREPOSSUMIAMITANIMOMALEST	
14	MANEALIQUIDFIETNEABI + KAASPERSISTIAQUAM	15
15	IAMREDITANIMUSDEMESOLEASCEDOBIBAM	
16	IDEMESMECATORQUI SOLESSEDDICMIKI	
17	BENENEA MBULATUMSI + KUCQUIDEMKERCLEATTEBENE	
18	QUIATUUIDENDICOPIAEST + COMPLECTERE ^[U]	
19	LUBENSKETIA + KOCEST MELLE DULC! DULCIUS	20

Paginae exterioris contextus paucis fenestris corruptus facillime legitur. 2 T litteram primus corrector superscripsit.

1	K OCTUIS FORI UN I SI UP PITER PRAE STAN T MEAE	II 4, 21
2	D ASAUIUM + I MM OU EL DEC EM + EM ISTOC PAUPERES	
3	PLUS POLLICERE QUAM ABSTE POSCO AU POSTULO	
4	UT IN AM ITEM A PRIN CIPIO REI PE PERCISSES MEAE	
5	UT N UN CRE PERCISSAU IIS + SI QUID TIBI	25
6	COM P EN DI FACERE POSSI M FACTUM ME DE POLU ELI M	
7	I AM LAUT AES + LAUT A + MI KI QUI DE MADQ OCU LIS MEIS	
8	NUM TIBI SORBERE UI DEOR + NON POL MI KI QUI DE M	
9	UERUM I EM PESTAS QU ON DAM DUM MU IUI X I FUIT	
10	CUM I N TERN OSSOR DE BAM US ALI ER DE ALI TERO	30
11	SED QUODE GO FACI NUS ADUDI UI ADUEN IEN SIUUM	
12	QUOD TU ME KI CABSEN TIEN OU I NE GOTI GESSERIS	32 ^a
13	QUID IDEST + PRIMUM DUM CUM TUES AU CTAL IBERIS	32 ^b
14	CUM Q BENE PROUEN ISTI SALU AGRA TULOR	33 ^a
15	CON CEDITE KI N CUOSI NI TROADQ OPE RI TOSTIUM	33 ^b
16	TU N UN CSUPER STI ESSOLUSSER MON I ME OES	33 ^c
17	TIBI ME A CON SILI ASE MPERSUM MACREDIDI	34
18	EQUI DEM NEQ PE PER I PU ERUM NEQ PRAE GN ASFUI	35
19	UERUM AD SI MU LASSE ME ESSE PRAE GNATI EM KAUD N ^{ego}	36

Paginae interioris condicio egregia est, paucae litterae perierunt. 3 T litterula (supra lineam) admodum dubia est; facile enim detexisse tibi persuaseris quae in codice extare uelis. 11 punctum (supra lineam) primas manus debetur. 16 ES non EST in fine scriptum fuit.

Quaterniones LXI et LXII i e 16 folia = 608 uersus uidentur periisse, quibus uu. II 4, 37—V 54 (?) cum 11 scaenarum inscriptionibus (= 29 uu.) respondent. cf. praefatio.

(QV. LXIII, 1^r?)

LEN \ US

(fol. 497^r?)
(488)

2

3LEP[?]ⁱ^dUS^m^eCASIORM

V, 57 949

4S[?]^t^u¹^tUSAIQ[?]INSA[?]N[?]

58 950

5

6

7IA

61 953

8U

62 954

9IUP[?]

63 955

10P[?][?][?]ECU[?]AAD

64 956

11Q

65 957

12

13

14Q

???
EDI

67 959

15IU

68 960

16U[?]^u^e^rU

69 961

17F

70 962

18

19

Tota fere pagina praeter laceros margines et perpaucas lacinias gallae temporumque ui consumpta periit. marginis superioris pars sinistra, quam certis tituli reliquiis (LEN) ductus cum maiore huius paginae fragmento coniunctam descripsi, inter incertas codicis rescripti lacinias seorsum adseruabatur. quodsi superior margo hoc modo recte redintegratus est — nec contradicit huic coniecturae obliquior trabs tertiae a tituli exitu litterae (quam T fuisse oportet), quoniam laceri marginis tabes nimios scrupulos irridet, — sequitur aut nouum uersum in paginae fronte accessisse aut uersus V 55 (= 947) initium a uulgata lectione discrepasse, quippe cui nullo modo conueniant ei ductus qui in infima illa lacinia

supersunt, quos non improbabiler hoc modo interpreteris: I^{to} C^(s) I^o U^q ? ? ? S

(fol. 497^o?)
(484)

(QV. LXIII, 1^o?)

1

2

3

4

TELAFIA

V, 75 967

5

6

7

8

9

10

11

12

13

14

15

16

17

18

19

Tota fere pagina praeter laceros margines et perpaucas lacinias periit. titulo, ut in fabulae exitu, et nunc caret et olim caruit. 8 cum in lacinia, quae exteriori margini adhaeret, nullum litterae uestigium supersit, eum uersum, qui in u. 2 exaratus erat (V 74 = 966), propter longitudinem bipertitum fuisse ueri est simillimum. 5 in lacinia, quae exteriori margini adhaeret, incertissimae umbrae uidentur superesse.

(QV. LXIII, 2^r?)

(fol. 498^r?)
(248)
(Vidulariae didascalia?)

1

2

3

4

5

6

7

8

9

10

11

12

13

14

15

16

17

18

19

In pagina interiore cribri in modum perforata et in superiore potissimum parte pessime habita nullum atramentum apparuit. Margo summus periit; itaque dici nequit, utrum fabulae titulo caruerit necne. Suspicio est extitisse olim in hac pagina didascaliam ad Vidulariam pertinentem eamque didascaliam partim atramento partim minio scriptam fuisse: conf. quae dixi in Commentationibus philologis in honorem Th. Mommseni scriptis a. 1877 pag. 802.

Hoc folium quaternionis LXIII secundum (= folium 498) fuisse confidentius statuerem, nisi secundi folii pagina recta 'exterior', non 'interior' esse deberet secundum sollemnem illam fasciculos componendi rationem, de qua dixi in praefatione; nec tamen tertium quaternionis LXIII hoc folium fuisse (= folium 499) credo, siquidem quid in folio huic proasime praecedente scriptum pictumue fuerit, ne diuinando quidem adsequor.

1			
2	KA N CRE M U E T E R E N O M I N E	Vidul. prol. 1	
3	-----G-----ESTITIT		2
4	POTENTIA MINIME RUMS IISITIO		3
5	LAUDATUSIA S GRA AS		4
6	U SSC G F N RO		5
7	SC EDI UO G AE C		6
8	O EIRKAN O S T E R F U M		7
9	I S Q U I R O C I U N I M E G O F A O S I S		8
10	P R I U S N O S C I T E S C I T I S I P S U S S		9
11	C R E D O A R G U M E N T U M U E L L E U O S O S E		10
12	I N I G U S Q G I Q N D G E N T		11
13	A U O S I N L O C O M O N I T U M P E T R O		12
14	D I Q S C O M M O D I U I A S		13
15	I N A B M E A M		14
16	M A G I S Q U A B E O O R T I S N U N C I A M		15
17	U O S I L L E N O X P R O K O C		16
18	S S U S	I, 1	
19	K O M I N E M S E M E L Q U E M U S U R U P I T S E R U I T U S		1

Pagina exterior cribri in modum perforata et in superiore potissimum parte (uu. 1—8) pessime habita difficillime legitur. Margo summus periit; itaque dici nequit, utrum fabulae titulo caruerit necne. 1 hic uersus atramento scriptus non erat. 3 et 5 et 9 et 14 et 15 in fine nihil amplius scriptum fuisse uidetur. 5 spatium post decimam litteram maius est quam quod uno M expleatur. 10 post ultimum S fortasse non plus una littera scriptum erat. 11 hunc uersum aliquanto probabilius est e. g. in UOSPERNOSCERE exiisse quam in UOSCOGNOSCERE. 18 initium huius uersus atramento non uidetur scriptum fuisse. 18 nullo modo CACISTUS scriptum erat.

Folia QV. LXIII, 3. 4. 5. 6. 7 (= 499—503) perierunt i. e. 190 uersus. Minus probabiliter statuas sola folia QV. LXIII, 4. 5. 6. 7 (= 500—503) periisse i. e. 152 uersus.

(QV. LXIII, 8^r?)

(fol. 504^r?)
(493)

10¹ D

2

3

4

5¹ Q

6¹ N

7

8¹ Q U
9¹ S E R

10

11

12

13

14

15

16¹ Q

17

18

19

De tota pagina cum nihil nisi interior margo supersit, ne de inscriptione quidem paginae quidquam constat. servatarum autem litterarum umbrae plurimae incertae sunt. ad Vidulariam uero hoc folium olim pertinuisse ueri est simillimum, de qua re cf. praefatio.

(fol. 504^a?)
(494)

(QV. LXIII, 8^a?)

1

2

ICO
?

3

4

5

6

7

8

9

10

11

12

13

14

15

16

17

18

19

*De tota pagina nihil nisi interior margo superest, cuius in secundo versu quae apparent litterulae longioris alicuius
uersus (uelut septenarii) clausula olim fuerunt.*

1	EST QUO ————— N EQ // U SC E N S E O // Vidal. fragm. III, 1	
2	QUID AIS LICET — // A X U M — QUID EST OPUS	2
3	S E D QUID E S I N E G O I I + I E E G O A U D I // C E R E	3
4	OP ER A R I U M T E U E L L E R U — C —	4
5	R E // E A U D I U I S T I + Q U I D U I S O P E R I S — R I	5
6	Q U // U I S T U C C U R A S A N M I K I T U I O R A D D I T U S	6
7	D A R E P O S S U M O P I N O R S A T I S B O N U M O P E R A R I U M	7
8	E S T I B I I N M E R C E D E S E R U S Q U E M D E S Q U I S P I A //	8
9	I N O P I A S E R U U M I — E — O M E L O C //	9
10	Q U I D I U L O C A S T I N C — //	10
11	N A M E Q U I D E M I E M — I R O R	11
12	N O N S U M S I Q U I D E M I U N O —	12
13	U E R U M S I P R A E T I U M D A S D U — C U M S I M U L	13
14	L A B O R I O S A A D U L E S C E N S U I I A E S I R U S T I C A	14
15	U R B A N A E G E S I A S E D E P O L A L I Q U A N T O M A G I S	15
16	I A L I S I A C I A N D I S T U A E S U N I C O N S U E T A E M A N U S	16
17	A I Q U A L I S E X E R C E N D A S N U N C I N T E L L E G O	17
18	M O L L I T I A U R B A N A A I Q U M B R A C O R P U S C A N D I D U M S I	18
19	S O L E S T A D E A M R E M P I C I O R A E R U M F E C E R I T	19

De Vidularia, quae fabula a folio QV. LXIII, 2 (= 498) usque ad folium QV. LXVI, 1 (= 521) pertinuisse uidetur, praeter reliquias duorum foliorum, quae in antecedentibus expressimus (QV. LXIII, 2 et 8?), duo tantum folia (245/246 et 247/248) certo referenda sunt, quae cur folia QV. LXIII, 2 et 7 fuisse coniecerim, docet praefatio.

Pagina exterior cribri in modum perforata maximam partem difficillime legitur. 1 in fine post NSEO fortasse nihil scriptum erat. 6 litterae ab exitu 18^a et 17^a incertissimae sunt. 9 litterae, quas inter SERUUM et LOC descripsi, incertissimae sunt.

- (246)
- 1 KEUSCU NĪL ILICESTUR SO fragm. III, 20
- 2 MISEROMALESS CON NE///////// 21
- 3 QUODABSEI////////CP////////IQUAESSOUTM////////IMPETIAS 22
- 4 SITIBIPUDICO ESTOPUSEINONMALO 23
- 5 QUIFIDE PEIORSITQUAMSERUITUI 25
- 6 CIBIQ·MINIMIMAXUMAQ·INDUSIRIA 25
- 7 MINIMEMENDACEMMELICEICON DUCERE 26
- 8 NONÉDEPOLEQUIDEMCREDOMERCENNARIUM 27
- 9 IESENONCREDISON ONDU////////IRM///////// 28
- 10 N SIDICATSIMUL 29
- 11 OPERARIUM 30
- 12 IAM UNDECONDUCA MMIKI 31
- 13 MULTUMLABOR AUILLUMMEREAIPAULUMEDI///////// 32
- 14 MINUSOPERISNIKILOFACIAIQUAMQUIPLURUMUM 33
- 15 NECMIKINISIUNUMPRANDIUMQUICQUAMDUI 34
- 16 PRAETERMERCEDEM*QUIDMAERENDAM*NEDUIS 35
- 17 NEQ·CENAM*NONCENABIS*IMMOIBODOMUM 36
- 18 UBIKABITAS*KICAPUDPISCATOREMGORGINEM 37
- 19 UICINUSIGITURES MIKIUITUPRAEDICAS 38

Pagina interior cribri in modum perforata maximam partem difficulter legitur. 1 proxima post KEUSCU litterae incertissimae sunt. 1 proxima post ESTUR littera non uidetur G fuisse. 2 littera 13^a incertissima est. 9 in fine post MI litteras incertissimas non plures quam 2 uel 3 litteras extitisse probabile est.

- 1 BOETIQUAERA M SIQUEM POSSIM SOCIORUM N A N CISCIER Vidul. fragm. V, 1
- 2 SEUQUEM NORIM Q U I A DUOCATU SADSITIA M KUN C NOUIL OCT
- 3 KICINEUOSKABIATIS KISCIN AEDIBUSKU CADDUCITO
- 4 AIEGOUIDULUM INIROCON DAMINARCAMA IQ OCCLUDAM PROBE
- 5 IUSIQUEMUISINUENIRETIBIPAIRO NUMQUAERITA
- 6 PERFIDIOSE NUM QUAMQUICQUAM KICAGEREDECETIUSTIMIKI
- 7 QUR MALUM PAIRO N U M QUAERA M POSTQUA M LIEMPERDIDI
- 8 NE KO MOMIPERE Q INFELIXFUI
- 9 UIDULUM Q UB IU I NONMECIRCUMSPEXICENTIENS
- 10 UERBEROILLICINIERMO LOCUSTIN INSIDIASDEDIT
- 11 IAM SCIOQUAMMEKICSTARECAPTA MPRAEDAMPERDIDI
- 12 NISIQUIDE GOMEISIMILEALIVIDCONIRACONCILIUMPARO
- 13 KICASTABOATQ OBSERUABOSIQUEMAMICUM CONSPICER
- 14 DINIA NICODEMUS CACISIUS
- 15
- 16 NEIUEDEPOLKODIEMISERIASMULTIUSAS
- 17 MIKINARAUISTIEOQ ABOPERE MAXUME
- 18 IEABIREIUSSIQUIAMEMISEREBATTUI
- 19 ILICESTADULESCEN SQUEMTEMPE ASIMMIN

Pagina interior cribri in modum perforata magnam partem difficulter legitur. 7 fenestra, quae post 13am litteram hiat, ipsi membranario debetur. 8 in fine nihil amplius scriptum erat. uersuum 14 et 16 et 17 imaginem lithographi arte non satis accurate expressam edidit Angelus Maius. 14 DINIA, non DINIAS scriptum erat 19 in fine post IM litteras nonnumquam ARI scriptum esse opinatus sum.

Pagina exterior cribri in modum perforata difficillime legitur. 1 omnia incertissima sunt, item fere omnia in u. 5 praeter initium. 7 fenestra, quae in medio uersu hiat, ipsi membranario debetur; ante hanc utrum L an Ll, et post hanc utrum ISIMUL (quae lectio incertissima est) an SIMUL tantum scriptum fuerit, dici nequit. 7 in fine post SIMUL fortasse nihil amplius scriptum erat. 8 in fine post GIS nihil amplius scriptum fuisse uidetur.

1 DEOS QUOQ. EDEPOLEI TAM OEI ME // UOQ. S	I 2, 70	282
2 UE CASIOR QUO MORNAIUM	71	283
3 XORNATAEUISIMUS ROS OMM E	72	284
4 NAM PROERILIEI NOSIROQU TUSATISBENEORNATAESUMUS	73	285
5 NON ENIM POTIS SQU SIFIERIN QUI U	74 ^a	286
6 EIS MENQUAESTUS NON CONSIS E E SUMPTUSSU ROE	74 ^b	287
7 EO LUDSATIUS Q S	75	288
8		
9 ITA MEDIA MENTU ILL ME ILL Q	76	289
10 NAMILLA MULIER LAPIDEM SILICEM	77	290
11 POLEQUIDEM M NAM ICE	78	291
12 QUI KANCAMES AI DESISCUM QUAIMA	79	292
13 CURRAMIGITUR Q O PISCINA IADLACUM	80	293
14 QUID PUS S GODICAMUTILLIETIBILI MEMCAPUT	81	294
15 INMA MREM SUMEQUIDEM PERG C P R ETUOUOLO	82	295
16 ENIMUEROEREM EOM CESS L OETDELIC A S	83	296
17 SAT SNUNCLIPIDEORNAI C DOSORORIETIBIUIDERIER	84	297
18 SEDUBIEXEMPLACO NFERENTIUR MERETRICUM A ARUMIBITIBI	85	298
19 ER ICOR IUMSIQUAMORNA F X	86	299

Poenuli didascaliae et initio fabulae octo fere folia in codice destinata fuisse ueri est simillimum; fortasse igitur a folio QV. LXVI, 2 (= 522) Poenulus incepit.

* Pagina exterior cribri in modum perforata difficulter legitur. 4 ERILIEI, non ERILEIET uidebatur in codice extare. 5 pro POTISESt de POTERIT cogitari non potest. 10 littera 26^a non A fuit. 15 initio nihil amplius scriptum erat. 18 littera 20^a nullo modo U fuit.

1	INUIDIAINMENUMQUAM [?] GNATA [?] ESTINEQ [?] MALITIA [?] MEASOROR	I 2, 87	300
2	BONOME [?] GENIOORNATIAMQUAMAUROMULIOMAULO	88	301
3	AURUMIDFORTUNAINUENITURNATURALINGENIUMBONUM	89	302
4	BONAMEGOQUAMBEATIAMMEESSE [?] NIMIOD [?] CIMAUOLO	90	303
5	MAGISQ [?] MERETRICE [?] MPUDOREMQUAMAURUMGERERECONDECET	92	305
6	MERETRICE [?] MPUDOREMGEREREMAGISDECEIQUAMPURPURAM	91	304
7	PULCKRUMORNATIUMIURPESTIMOR ⁽¹⁾ ESPEIUSCAENOCONLI [?] NU [?] NI	93	306
8	LEPIDIMORESTURPEMORNATIUM [?] MFACILEFACTISCOMPROBANT	94	307
9	EKOIUUINTUFACINUSFACERELEPIDUMEIFESTIUUM+UOLO	95	308
10	POTES ⁽¹⁾ NEMIKIAUSCULIAR [?] +POSSUM+ABIDOMUMACSUSPENDETE	96	309
11	QUAMOBREM+QUIAIAMNUMQUAMAUDIBISUERBATOTIAMSLAUIA	97	310
12	QUIDI [?] IBIOPUSUI [?] ISSEAUSCULIAMIKIMODOEISUSPENDETE	98	311
13	SIQUEDEMIUESMECUMFUTURUSPROUUPASSAPENSILIS	99	312
14	AIEGOAMABOKANC+AIEGOESSEETIBIBERE+EKOTUQUIDAIS		
15	QUIDROGAS	100	313
16	UIDENIU ⁽¹⁾ PLE ⁽¹⁾ OCULISORD [?] ERUMQUIERANTIAMSPLENDENIMIKI	101	314
17	IMMOETIAMINMEDIOOCULOPAULIUMSORDE ⁽¹⁾ CEDOSIDEXTERAM	102	315
18	UIQUIDEMIUKUIUSOCULOSINIU [?] TISMANIBUSIRACTESAUTERRAS	103	316
19	NIMIANOSSOCORDIAK ⁽¹⁾ NUIT+QUADEREO ⁽¹⁾ S ⁽¹⁾ O	104	317

Pagina interior etsi cribri in modum perforata facile legitur. 1 pro 17^a et 18^a litteris possis etiam de ^{??}MA, uix de ^{??}MI cogitare. 1 N litterula supra lineam primo correctori debetur, ante quam tamen alius I litterulae nullum uestigium superest. 7 littera 22^a non E fuit. 16 ea, quae 10^{am} litteram proxime exiunt, incertissima sunt; melius tamen ad ^{???}LI quam ad ^pEU, uix ad ^(e)RI, nullo modo ad NI aut ad N quadrare uidentur.

1	QUI ANONI ANDUDUM ANTE LUCEM ADAEDEM UENERIS UENIMUS	I 2, 105
2	PRIMA EU INFERREMUS IG NEM IN ARAM AKANON FACIUSTO PUS	106
3	QUAEKABENINOCTURNA ORANO CIUSACRUFICATUMIRE OCCUPANT	107
4	PRIUSQUAM UENUSEXPERGIGAI TURPRIUSDEPROPERANISEDULO	108
5	SACRUFICARE NAMUIGILANTE UENERESI UENIANTEAE	109
6	ITASUNTIURPESCREDOECASTORUENEREMIPSAMEFANO FUGENTI	110
7	MILPKIOE DEPOLMILPKIONEM MISERUM QUIDNUNCUISTIBI	111
8	^(b) OPSECRO KERCLEUIMULSALOQUITUR NIKILNISILATERCULOS	112
9	SESUMAMPAPAUEREM QUMETRICIASNUCES	113
10	^(c) ECQUIDAMAREUIDEOR DAMNUMQUOD MERCURIUSMINIMEAMAT	114
11	NAMQDEPOLLU CRUMAMARENULUMAMAIOREMADDECEI	115
12	EAMUSMEAGERMANA AGESISUIUBET SEQUEREKAC SEQUOR	116
13	EUNIKAE QUIDSIAD EAMUS ADEAS PRIMUM PRIMASALUASIS	117
14	EISECUNDATUINSECUNDOSALUEINPRETIOTERTIA	118
15	SALUEEXTRAPRETIUM TU MPOLEGOETOLEU MEI OPERAM PERDI	119
16	QUOAGIS EGONEINAEDEM UENERIS QUIDEO UTUENEREM	
17	PROPTIEM	120
18	EKOANIRATAST PROPTIIAKERCLEEST UELEGOPROIIASPONDEO	121
19	QUIDIUAIS QUIDMIKIMOLESTIUSOPS ROAKAIAMSAEUITER	122

1	M I T T E A M A B O * Q U I D F E S T I N A S * I U R B A N U N C I I I E S T * S C I O	I 2, 123
2	S U N T I I I I A L I A E Q U A S S P E C T A R E E G O E T M E S P E C T A R I U O L O	124
3	Q U I L I B E S P E C T A R E T U R P E S P U L C K R A M S P E C T A N D A M D A R E	125
4	Q U I A A P U D A E D E M U E N E R I S K O D I E E S T M E R C A T U S M E R E T R I C I U S	126
5	E O C O N U E N I U N I M E R C A T O R E S I B I M E O S T E N D I U O L O	127
6	I N U E N D I B I L I M E R C I O P O R T E T U L T R O E M P T O R E M A D D U C E R E	128
7	P R O B A M E R S F A C I L E E M P T O R E M R E P E R I T I A M E I S I I N O C C U L	
8	I O S I I A S I	129
9	Q U I D A I S T U Q U A N D O I I L I A M E M E C U M P A L P A S E T I A L I A S	130
10	Q U O D I E O R C U S A C K A E R U N I E M O R T U O S A M I S E R I T	131
11	S U N I M I K I N E S C I O Q U O D N U M M I L A U R E I L Y M P K A T I C E I	132
12	D E F E R T O A D M E F A X O A C T U U M C O N S T I T E R I I L Y M P K A T I C U M	133
13	B E L L U L A K E R C L E I D I E R E C T E I N M A X U M A M M A L A M C R U C E M	134
14	Q U A M M A G I S A S P E C T O I A M M A G I S E S I N I M B A T A E I N U G A E M E R A E	135
15	S E G R E G A S E R M O N E M I A E D E I * A G E S U S T O L L E K O C A M I C U L U M	136
16	P U R A S U M C O M P E R C E A M A B O M E A T I R A C T A R E A G O R A S T O C L E S	137
17	Q U I D A G A M N U N C * S E I S A P I A S C U R A M K A N C F A C E R E C O N	
18	P E N D I P O T E S T	138
19	Q U I D E G O N U N C I E C U R E M Q U I D A I S M I L P K I O * E C C E O D I U M M E U M	139

Pagina exterior facillime legitur, etsi minoribus fenestris abundat. 9 pro 4^a et 3^a ab exitu litteris de unico U cogitare non licet.

1. QUID MEUIS+CURMIKIKAE ^{i r a t a o s t t} C ⁺ QURKAECIRATAESTIIBI	I 2, 140
2. Q ^{u r e g o i d c u r e m}NAMQUE ISTAEC MAGIS MEASICURATIO	141
3. IAM KEROLETUPERIST ^{i t}NIS ^{i i i i i} AMMIKITA MIRANQUILLAMFACIS	142
4. QUAMMAREOLIM SICUMIBIALCYOPULLOSEDUCTISUOS	143
5. QUIDFACIAM+EXORABLANDIREPALPA+FACIAM SEDULO	144
6. SEDUIDESISNETUORATOREMKUNCPUGNISPECTASOMNIA	145
7. NONFACIAM+NONAEQUOSINMEESSEIMORAREETMALEFACIS	146
8. BENEPROM ^{i i i i} ITISMULTAEXMULTISOMNIAINCASSUMCADU ^{i i i i i i}	147
9. LIBERAREIURAUISTIMEKAUDSEMEI SEDCENTIENS	148
10. DUMTEEXSPECTIONEQ ⁱ EGOUSQUAMALIAMMIKIPARAUICOPIAM	149
11. NEQ ⁱ ISTUCUSQUAMAPPARETITANUNC SERUIONIKILOMINUS	150
12. ISORORAPSCEDETUAME+PER ^{i i i i} ECQUIDAIS MILPKIO	151
13. MEAUOLUPTASMEADELICIAEMEAUITAMEAAMOENITAS	152
14. MEUSOCULUSMEUMLABELLUMMEASALUSMEUMSAUIUM	153
15. MEUMMELI ⁱ MEUMCORMEACOLUSTIRAMEUSMOLLICULUSCASEUS	154
16. MENE EGOPRAESEN ^{i i i i} PATIA RILLAEC DICIDIS CRUCIORMISER	155
17. NISIEGOILLUMIUBEOQUADRIGISCURSIMADCARNIFICEMRAP ^{i i i i}	156
18. NOLI AMABOSUSCENSEREFEROMECAUSAMEA	157
19. EGOFAXOSINONIRATASIN ^{i i} INNIUMPROIEDABIT	158

* Pagina exterior etsi passim hians maximam partem facile legitur. 9 inter 28^{am} et 29^{am} litteram uacuum spatium relictum est. 12 pro PERIECQUID neque PERIEKOQUID neque PERIEOQUID scriptum fuit. 15 littera 4^a M, non N fuit. 15 pro 8^a littera fortasse de uacuo spatio potius cogitandum est, cf. ad uersum 9.

1	AIQUEIEFACIETUISI ¹ ESCIUISAITICAATQUELIBERA	I 2, 159
2	QUINAD ^(b) IRE SINIS+QUINTIBIQUIBENEVOLUN ^{b e n e u o l u n t} M	160
3	SIANTEQUIDMENTIUSINUNCIAMDEKINCERTUERAXTIBI	161
4	SINETEEXOREMSINEPREKENDAMAURISSINEDEMSAUIUM	163
5	APSCDEKINCSISSYCO ^o PKANIAPARERO+ATSCINQUOMODO	162
6	AMKERCLEEGOFACIAMPLORATILLUMNISITEFACIOP	164
7	AIQKICNEMEUE ¹ BERETILLUMFACIATNISITEPRO ¹ ////////	165
8	MALEFORMIDONOUIEGOKUIUSMORESMOROSMALOS	166
9	QUAMOBREMMEAUOLUPIASSINEKOCEXORARIER	167
10	NONEGOKOMOTRIOBOLISUMNISIEGOILLIMASTIGIAE	168
11	EXTURBOOCULOSAIQDENTISEMUOLUPIATEMTIBI	169
12	EMMELEMCOREMLABELLUMEMSAUTEEMMSAUIUM	170
13	MPIASEREIEORATOREMUERBERAS+IAMISTOCMAGIS	171
14	ETIAMOCELLUMADDA MEILABELLUMLINGUAM+ECQUID	
15	FACIESMODI	172
16	SICINEEGOTEORAREIUSS ¹ QUOMODOEGOOREM+ROGAS	173
17	SICENIMDICERESSCELESTEKUIUSUOLUPIASTEOP ^(b) SECRE	174
18	KUIUSMEIKUIUSCORKUIUSLABELLUMKUIUSLIN	
19	USS	175

Pagina interior facile legitur. 4 littera 29^a nullo modo E fuit. 7 pro 16^a et 17^a litteris, quas RE uideri adnotari, uix recte de unico N cogites. 12 littera 20^a si reuera M fuit, paulo latius solito spatium occupauit.

1 KUIUS DELICIAE KUIUSSA IUSA MOEN AKUIUS FESTIUITAS	I 2, 176
2 KUIUS CORKUIUS STUDIUM KUIUSSAUIUM MASTIGIA	178
3 OMNIA ILLA QUAE DICEBASTUAESSEE MEMORARE MEA	179
4 OPSE CROKERCIEUOLUPTAS EIU SATIQ. QDIUM MEUM	180
5 KUIUSA MICAMAM MEATA MEAINIMICA ET MALUOLA	181
6 OCULUS KUIUS LIPPITUDO MEA MELKUIUS FEL MEUM	182
7 UII KUI CIRATA NESISAUTSIID FIERI NON POTEST	183
8 CAPIAS RESTIMACIESUSPENDASCUMERO ETUOSIRA FAMILIA	184
9 NAMMIKIIAMUIDEOPROPIETIEUICIITANDUM SO ^{r b i} LO	185
10 ITAQUE IAM QUASIOSIREATUM IERGUM ULCERIBUS GESTITO	186
11 PROPIERAMOREMUESTRUM AMABOMENPROKIBERE POSTULAS	187
12 NEIEUERBERET MAGIS QUAM NEMENDAX MEADUERSUMS IET	188
13 ALIQUID KUI CRESPONDEA MABO COMMODO NEIN COMMODUS	189
14 NOBEISSI NAMDEI NEINOSDENOSIRO NEGOTIO	190
15 UERUM E ^{1 1 1} AMIIBIKAN CAMIIAMNOXIAM UNAMAGORASTIOCL ^{ES}	191
16 NON SUMIRATA + NON ES NON SUM + DAERGOUICREDAMSAUIU	192
17 MOXDABO QUOMABREDIUI NAREDIERO + IERGOSTRENUET	193
18 SEQUEREMESOROR + AIQ. AUDIN + ETIAM + UENERIDICITO	194
19 MULTA MMEIS ^u RBEISSALUTEM + DICAMAIQ. KOCAUDI + QUIDST ^u	195

Pagina interior facile legitur. 2 litterae supra lineam correctori debentur. 4 pro EIUS de KUS lectione cogitari nequit. 15 pro ETIAM de ENIM cogitari nequit. 19 in fine QUIDST aut QUITEST quam QUIDEST scriptum fuisse probabilius est.

1	PAUCIS UERBIS REM DIUINAM FACITO AIT Q. AU ^d IN ^d SPICE	I 2, 196
2	RESPEXIT IDEM DEPOLUEN REM CREDO FACTURAM TIBI	197
3	AGORASTOCLES MILPKIO	I 3
4		
5	QUID NUNC MIKIAUCTORES MILPKIO UT ME UERBERES	1
6	ATQ. AUCTIONEM FACIAS NAM IN PUNISS ^d	2
7	TIBI QUIDEM KER CLEUEN DEREKASC EAED ES LICET	3
8	QUID IAM MAIOREM PARTIEM INOREKABITAS MEO	4
9	SUPERSEDE ISTIS UERBIS QUID UEIS NUNCTIBI	5
10	TRECENTOS PKILIPPOS COLLYBIS CONULICO	6
11	DEDIDUDUM PRIUS QUAM ME EUOCAUISTI FORAS	7
12	NUNC OPSECROTEM ILPKIO KANC PERDEXTERAM	8
13	PERQ. KANC SOROREM LAEUAM PERQUE OCULOS TUOS	9
14	PERQ. ME OS AMORIS PERQ. ADEL PKASIU MEAM	10
15	PERQUE TUAM LIBERTATEM EM NUNC NIKILOPSECRA S	11
16	MIMILPKI DISCE MEACOMMODITAS MEAS ALIUS	12
17	FAC QUOD FACTURUM TE PROMISISTI MIKI	13
18	UT EGOKUNCLE NON EM PERDAM PERFAC ^d EIDQUI ^d MST	14
19	IAM TORMENTIS ME SEISY COPKAN IIS	16

Fagina exterior facile legitur. 13 totius uerus lectio certissima est.

1	I U U M E X O R N A B O U I L I C U M P R O P E R A A I Q U E A B I	I 3, 17
2	F U G I O M E U M E S T I S T U C M A G I S O F F I C I U M Q U A M I U U M	18
3	E G O N E E G O N E S I I S T U C L E P I D E E F F E X I S I M O D O	19
4	U I N O N E G O I E K O D I E A B I M O D O E M I T T A M M A N U	20
5	I M O D O N O N K E R C L E M E R E A R O K U A K A B I M O D O	21
6	Q U A N T U M A C K A E R U N I E S I M O R I U O R U M E T I A M N E A B I S	22
7	N E Q U A N T U M A Q U A S T I N M A R E A B I T U R U N E S	23
8	N E Q U E N U B I S O M N E S Q U A N T U M S I P E R G I N C P E R G E R E	24
9	N E Q U E S T E L L A E I N C A E L O P E R G I N A U R E S T U N D E R E	25
10	N E Q U E K O C N E Q I L L U D N E Q U E E N I M U E R O S E R I O	26
11	N E Q U E K E R C L E U E R O Q U I D O P U S U E R B I S Q U I P P I N I	27
12	Q U O D U N O U E R B O D I C E R E K I C Q U I D U E I S L I C E T	28
13	N E Q U E K E R C L E U E R O S E R I O S C I N Q U O M O D O	29
14	I I A M E D I A M A B U N I U I N B O N A M D I C A M F I D E	30
15	Q U O D K I C I N T E R N O S L I C E T I I A M E I U P P I T E R	31
16	S C I N Q U A M U I D E I U R C R E D I N Q U O D E G O F A B U L E R	32
17	S I N E Q U E O F A C E R E U T A B E A S E G O M E T A B I E R O	33
18	N A M I S T I Q U I D E M K E R C L E O R A T I O N I O E D I P O	34
19	O P U S I C O N I E C T O R E Q U I S P K I N G I I N T E R P R E S F U I T	35

Pagina exterior facillime legitur, etsi non paucae litterae gallae temporumque vi corrosae perierunt. 6 littera 17^a nullo modo I fuit. 8 punctum, quod supra 8^{am} ab exitu litteram apparet, primae manus debere uidetur. 14 punctum supra decimam ab exitu litteram pallidum est.

1	ILICKIN CIRATIUSABIITNUNCMIKICAUTIOEST.	I 3, 36
2	NEMEAMEICULPA MEOAMORIOBIEXIMMORAM	37
3	IBOAIQ·ARCESSAM IEST ⁽¹⁾ ISQUANDOAMOR ⁽¹⁾ UBET	38
4	MEOBOEDIENTEMESSESERUOLIBERUM	39
5	LYCUS ANIAMOENIDES	II
6		
7	DIILLUMINFELICENTOMNĒSQUIPOSTKUNCDIEM	1
8	LEN OULLAMUENERIUMQUAMIMMOLARIKOSIAM	2
9	QUIULLUMIKURISGRANUMSACRUFICAUERIT	3
10	NAM EGOKODIEINFELIXDEISMEIRATISSUMIS	4
11	SEXIMMOLAUIAGNOSNECPOTUITAMEN	5
12	PROPIIAMUENEREMFACEREUTESSEMIKI	6
13	QUONIAMLIARENEQUEOABIILLIMILICO ⁽⁴⁾	7
14	IRATUSUOLUIEXTIAPROSICARIER	8
15	EOPACTOAUARAEUENERIPULCKREADIIMANUM	11
16	QUANDOIDQUODSAIERAISATISKABERENOLUIT	12
17	EGOPAUSSAMFECISICAGOSICMEDECET	13
18	EGOFAXOPOSIKACDEIDEAEQUECETERI	14
19	CONTENTIORESMAGĒRUNTIAIQ·AUDIUI·MINUS	15

E paginas interioris contextu, qui facillimus est ad legendum, paucae litterae gallae temporumque ui consumptae perierunt. 10 littera ab exitu 12^a aut I aut T fuit; S litterula, quas supra hanc litteram apparet, a primo correctore addita uidetur esse. 19 pro MAGERUNT lectione uis recte de MAGISSINT cogites.

1	CUM SCIBUN ¹ TU ¹ EN ¹ RI ¹ UT ¹ AD ¹ IER ¹ IT ¹ EN ¹ O ¹ MA ¹ NU ¹ M	II 16
2	OMNIBUS ¹ IN ¹ EX ¹ TIS ¹ A ¹ IE ¹ BA ¹ I ¹ POR ¹ TI ¹ EN ¹ DI ¹ MI ¹ KI	18
3	MA ¹ LU ¹ MD ¹ AM ¹ NU ¹ M ¹ Q ¹ EI ¹ DE ¹ OS ¹ ESSE ¹ I ¹ RA ¹ I ¹ OS ¹ MI ¹ KI	19
4	QUI ¹ DE ¹ I ¹ DI ¹ UI ¹ NI ¹ A ¹ I ¹ Q ¹ KU ¹ MA ¹ NI ¹ AE ¹ QUO ¹ — ^m SI ¹ — ^r ED ¹ ERE	20
5	MI ¹ N ¹ A ¹ MI ¹ KI ¹ AR ¹ GE ¹ NI ¹ DO ¹ NO ¹ PO ¹ STI ¹ LL ¹ A ¹ DA ¹ I ¹ AS ¹ I	21
6	SED ¹ QU ¹ AE ¹ SO ¹ UB ¹ IN ¹ A ¹ MI ¹ LI ¹ CR ¹ ES ¹ TI ¹ IL ¹ MI ¹ LES ¹ MO ¹ DO	22
7	QUE ¹ I ¹ KA ¹ NC ¹ MI ¹ KI ¹ DO ¹ NA ¹ UI ¹ QUE ¹ ME ¹ GO ¹ UO ¹ CA ¹ UI ¹ AD ¹ PR ¹ AN ¹ DI ¹ U	23
8	SE ¹ DE ¹ CC ¹ UM ¹ IN ¹ CE ¹ DI ¹ UTO ¹ PI ¹ DI ¹ CERE	24
9	IE ¹ N ¹ UL ¹ LO ¹ DE ¹ ILL ¹ AP ¹ UG ¹ NA ¹ PE ¹ NI ¹ TE ¹ IRO ¹ NI ¹ CA	25
10	CON ¹ DI ¹ GN ¹ EK ¹ AR ¹ US ¹ PE ¹ X ¹ NON ¹ KO ¹ MO ¹ IRI ¹ OBO ¹ LI	17
11	QUO ¹ M ¹ SE ¹ XA ¹ GI ¹ NI ¹ A ¹ MI ¹ LI ¹ AKO ¹ MI ¹ NU ¹ MU ¹ NO ¹ DI ¹ E	26
12	UO ¹ LA ¹ TI ¹ CORU ¹ MA ¹ NI ¹ BUS ¹ OCCI ¹ DI ¹ ME ¹ IS	27
13	EU ¹ OLA ¹ TI ¹ ORU ¹ M ¹ KO ¹ MI ¹ NU ¹ M ¹ + I ¹ TA ¹ DE ¹ I ¹ CO ¹ QUI ¹ DEM	28
14	AN ¹ O ¹ SE ¹ CRO ¹ US ¹ QU ¹ AM ¹ SU ¹ NI ¹ KO ¹ MI ¹ NI ¹ ES ¹ UO ¹ LA ¹ TI ¹ CI	29
15	FUE ¹ RE ¹ UERU ¹ ME ¹ GO ¹ IN ¹ TER ¹ FE ¹ CI ¹ + QUO ¹ MO ¹ DO	30
16	POTU ¹ ISTI ¹ + DI ¹ CA ¹ MU ¹ IS ¹ CU ¹ M ¹ LE ¹ GI ¹ ON ¹ I ¹ DE ¹ DI	31
17	FUN ¹ DAS ¹ QU ¹ EE ¹ OP ¹ RA ¹ ES ¹ TER ¹ NE ¹ BA ¹ NI ¹ FO ¹ LI ¹ A ¹ FA ¹ R ¹ FER ¹ I	32
18	CUI ¹ RE ¹ I ¹ + NE ¹ AD ¹ FUN ¹ DAS ¹ UI ¹ SCU ¹ S ¹ AD ¹ KA ¹ ER ¹ ES ¹ CE ¹ RE ¹ I	33
19	PER ¹ GE ¹ OPTU ¹ ME ¹ KER ¹ CLE ¹ PER ¹ I ¹ UR ¹ AS ¹ QUI ¹ D ¹ PO ¹ STE ¹ A	34

Pagina interior et si cribri in modum perforata maximam partem facile legitur. 13 punctum supra primam litteram certum est.

1	INFUNDASUISCLINDEBANIGLANDICULOSGLOBOS	II 35
2	EOSILLOSUOLANTIISIUSSIFUNDITARIER	36
3	QUIDMULIAUERBAQUEMQUEMUISCOOFFENDERANT	37
4	IAM ^{c r o b r i} AD ^{t t o} RRAM ^e AECIDEBANIQUEAMPIRA	38
5	UIQUISQUEACCIDERAIEUMNECABAMILICO	39
6	PERCEREBRUMPINNASUA ^{n s i} BIQUASIITURIUREM	40
7	SIKERCLEIS ⁿ CUM ^e QUAMFACTUMESTIUMMEIU ^{t t} PP ^{t t} ER	41
8	FACIATUISEMPERSACRUFICEMNECUMQUAMLIITEM	42
9	ANMIKIKAECCNONCREDIS*CREDOUITMIKIAEQUUM ^{t t c} S ^{t t} REDERE	43
10	AGEEAMUSINIRODUMEXIAREFERANTIURUOLO	44
11	NARRAREIIBIEI ^e AMUNAMPUGNAM*NIKILMOROR	45
12	AUSCULIA NONKERCLEAUSCULIABO*QUOMODO	46 ^a
13	COLAPKISQUIDEMKERCLEI ^t UUMIAM ^e ILIDAMCAPUI	46 ^b
14	NI ^t IAUIAUSCULIASAUTISINMALAMCRUCEM	47
15	MALAMCRUCEMIBOPOTIUSCERTIUMNESTITIBI	48
16	CERTUM*IUUMIUIGI ^e IURDIEBONOAPKRODISIIS	49
17	ADDICEI ^t UAMMIKIMERETRICEMMINUSCULAM	50
18	IIARESDIUINAMIKIFUITRESSERIAS	51
19	OMNISEXTOLLOKOC ^t DIEINALIUMDIEM	52

* Pagina exterior etsi cribri in modum perforata maximam partem non difficulter legitur. 12 inter 8^{am} et 9^{am} litteram valde angustum spatium vacuum relictum est. 15 initio nihil amplius scriptum erat. 16 vacuum spatium inter 6^{am} et 7^{am} litteram solito angustius est.

Folium QV. LXVII, 8 (= 536) et folium QV. LXVIII, 1 (= 537) perierunt i. e. 76 uersus, quibus uu. II 53 — III 1, 68 respondent i. e. 3 senarii iambici + unius scaenae inscriptio + 68 septenarii trochaici.

1	U ¹ IRU ² MSIRACUNDOSESSEQUODDIXI ³ OCO	III 1, 69
2	NEIUUM ⁴ QUIDEMESTAMICISPERIOCU ⁵ M ⁶ USIELOQUI	70
3	M ⁷ ITTEISTECQUIDUEIMUSSCITIS ⁸ SPROBE ⁹	71
4	LENONEMUIPERIURUMPERDA ¹⁰	72
5	EUC ¹¹ EOPPORTUNE ¹² NIUR ¹³ KIO ¹⁴	73
6	BASSILICEEXORNATUSCEDIT ¹⁵	74
7	III 2
8		
9	AMTENESPRAECEPTAINCORDEPULCKRE ¹⁶ UIDESISCALLEAS	1
10	QUIDOPUSTUERB ¹⁷ CALLUM ¹⁸ RU ¹⁹ NU ²⁰ E ²¹ QUE ²²	
11	2
12	FAC ²³ MODOUICONDOCIATIBISINIDICTAADKANCFALLACIAM	3
13	QUINEDEPOLCONDOCIORSUM ²⁴ AMTRAGOEDIAUTOMICI	4
14	PROBUSKOMOSI ²⁵ USPRO ²⁶ AD ²⁷ N ²⁸ ES ²⁹ STOIQU ³⁰ E	5
15	NONPOIUISTIADDU ³¹ RE ³² AGI ³³ ANCREM ³⁴	
16	6
17	NAMISIORUM ³⁵ SIC ³⁶ AL ³⁷ ESSUNI ³⁸ ER ³⁹	7
18	IB ⁴⁰ IAN ⁴¹ EOSCONSP ⁴² Q ⁴³ M ⁴⁴ AETOREMSAEPIUS	8
19	IUR ⁴⁵ N ⁴⁶ SUNIQUIL ⁴⁷ RE ⁴⁸ N ⁴⁹	9

Pagina exterior difficillima est ad legendum: multae enim litterae gallae temporumque ui consumptae exciderunt, reliquae fere omnes tam pallidae sunt, ut pleraque in hac pagina pro dubiis habenda sint. 4 ea quae post PERDA secuntur, ita fortasse notari poterant TENERE 6 ultimae quinque litterae admodum incertae sunt; probabilius tamen est CEDIT post EXORNATUS scriptum fuisse quam INCEDIT; proxima autem post CEDIT littera etsi incertissima ab S litterae forma proxime abesse uidetur. 13 in fine aut COMICI aut COMICI scriptum erat.

1	QUAM KIS UN ¹ QUIS INI ¹ KILEST ¹ QUICUM ¹ LI ¹ TIGEN ¹ ILIT ¹ ESEM ¹ UN ¹ I	III 2, 10
2	DEITEPERDANI ¹ UOSQUIDEM ¹ KERCLECUM ¹ M ¹ ODUM ¹ QUIQUITAMEN	11
3	ETIBEN ¹ ETIBEN ¹ IGNEFACITIS ¹ QUOMEROA ¹ MANTIOPERAM ¹ DAIIS	12
4	SEDISTI ¹ IAMSCIUN ¹ NEGOTI ¹ QUIDSIT ¹ OMNE ¹ INORDINEM	13
5	IUMUOSANIMUM ¹ ADUORTI ¹ TEIGITUR ¹ KUNCUOSIENONEM ¹ LYC ¹	14
6	NOUISTIS ¹ FACILE ¹ AIPOLEGOEUM ¹ QUASIT ¹ FACIENESCIO	15
7	EUMMIKI ¹ UOLODEM ¹ ONSTREIISKOMINEM ¹ NOSCURABIMUS	16
8	SATIS ¹ PRAECEPTU ¹ N ¹ SI ¹ KICIRECENTIOS ¹ NUMMOS ¹ NUMERA	
9	IOSKABEI	17
10	ERGONOSIN ¹ SPICEREOPORTET ¹ ISTUCAURUM ¹ AGORASTOCLES	18
11	UISCIAMUS ¹ QUIDDICAMUS ¹ M ¹ OXPROTESTIMONIO	19
12	AGITEIN ¹ SPICITE ¹ AURUMEST ¹ PROFECTIO ¹ KICSPECTIORESCOMIC ¹	20
13	MACERATOKOCOPINGUESFIUNIAUROIN ¹ BARBARIABOUES	21
14	UERUMAB ¹ KANCREMAGUNDUMEST ¹ PKILIPPUMESTITANOS	
15	ADSIMULEMUS	22
16	SEDI ¹ TAADSIMULATOTIE ¹ QUASIEGOSIMPEREGRINUS ¹ SCILICET	23
17	ETQUIDEM ¹ QUASITU ¹ NOBISCU ¹ MADUENIENSORAUERIS ¹	24
18	LIBERUMUICOMMOSTRAREMUS ¹ TIBILOCU ¹ MEIUOLIARIUM	25
19	UBIAMESPOTESPERGRAECERE ¹ EDEPOLMORIALES ¹ MALOS	26

Pagina interior facilis est ad legendum, etsi multae litterae gallicae uel adroae sunt. 2 littera, quae 30^{am} litteram olim excipiebat, nunc uulgatae scriptura obducta est; uidetur autem aut L aut I aut T aut E aut P, uis S fuisse.

Folium QV. LXVIII, 3 (= 539) perit i. e. 38 uersus, quibus uu. III 2, 27 — III 3, 21 respondent i. e. 11 septenarii trochaici + unius scaenae inscriptio + 21 (uel 20, cf. u. III 3, 9 qui redit u. III 3, 26) senarii iambici.

1	MALOSIQUIDMALÉFACIASAETATEMEXPETIT	III 3, 22
2	BONOSIQUIDÉMALÉFACIASAETATEMEXPETIS	23
3	FACETEDICTUMSEDQUIDISIUCADMEATINET	24
4	QUIANOSKONORISTUICAUSAATTEUENIMUS	25
5	QUAMQUAMBENEVOOLUMUSLENITERLENONIBUS	26
6	SIQUIDBONIADPORTASTISKABEOGRATIAM	27
7	BONIDENOSTROTIBINECFERIMUSNECDAMUS	28
8	NECQ·POLLICEMURNEQUEADEOUOLUMUSDATUM	29
9	CREDOKERCLEUOBEISITAUESTRAESIBENIGNITAS	30
10	SEDQUIDNUNCUOLITISKUNCCKIAMYDATUMQUEMUIDES	31
11	EIMARSIRATUST·CAPITI·UESTIROISTIUCQUIDEM	32
12	NUNCKUNCCLYCEADIEDIRIPIUNDUMADDUCIMUS	33
13	CUM·PRAEDAKICKODIEINCEDEITUENAIORDOMUM	34
14	CANESCOMPELLUNTINPLAGASLEPIDELUPUM	35
15	QUI·SKICEST·NESCIMUSNOSQUIDEMISTUMQUISIEI	36
16	NISIDUDUMMANEUADPORTUMPROCESSIMUS	37
17	AIQ·ISTUMENAUIEXEUNTIEMONERARIA	38
18	UIDEMUSADIIADNOSEXTEMPLOEXIENS	39
19	SALUTATRESPONDEMUS·MORTALISMALOS	40

Pagina exterior et integerrima et ad legendum facillima est. 1 ultima littera T non S uidetur fuisse. 2 supra 11am litteram punctum, nisi omnia fallunt, apparet. 7 in fine post DAMUS nihil amplius scriptum fuit.

1	UT IN GREDI UN TURDO CIE IN SYCOPKANTIAM	III 3, 41
2	QUIDDE IN DE+SERMONEM IBINO BISCUM COPULAT	42
3	AIT SE PEREGRINUM ESSE KUIUSIGNARUM OPPIDI	43
4	LOCUM SIBIUELLELIBERUM PRAEBERIER	44
5	UBI NEQUAM FACIATINOSKOMINEM ADIEADDUXIMUS	45
6	IUSEITEDEIAMANIAGERETUAMREM OCCASIOSI	46
7	ITANEILLEESTCUPIENTS+AURUM KABEI+PRAEDAKAEC MEAST	47
8	POIAREAM AREUOLI+LOCUM LEPIDUM DABO	48
9	ATENIM KICCLAM FURTI MESSEUOLINEQUISSCIAT	49
10	NEUEARBITERSIINAM KICCLAIROINSPARIAFUIT	50
11	UTQUIDEM IPSENOBEISDIXITAPUDREGEMAITALUM	51
12	INDEAUFUGITQUONIAMCAPITUROPIDUM	52
13	NIMISLEPIDEDELAIRONEDESPARIAOPTUM E	53
14	DIDEAEQUO BISMULTABONADENIQUOMMIKI	54
15	EIBENEPRAECIPITISEIBONAMPRAEDAMDATIS	55
16	IMMOUITIPSENOBISDIXITQUOACCURRESMAGIS	56
17	TRECENTOSNUMMOSPKILIPPOS PORTATPRAESIBI	57
18	REXSUMSIEGOILLUMKODIEKOMINEMADLEXERO	58
19	QUINKICQUIDEMITUUSSUM+OPSECROKERCLEKORIAMINI	59

1	UIDĒUORIAIURADMEINKOSPITIUMOPTIMUM	III 3, 60
2	NEQUENOSKORIARINEQDEKORIARIDECET	61
3	KOMINEMPEREGRINUMTUAMREMIUAGESSISAPIS	62
4	NOSTIBIPALUMBEMADAREAMUSQUAEADDUXIMUS	63
5	NUNCITEILLUMMELIUSCAPERESICAPITUMESSEUIS	64
6	IAMNEITISQUIDQUODUOBEISMANDAUIKOSPITES	65
7	CUMILLOCIEMELIUSTUAMREMADULESCENSLOQUI	66
8	ILlicESTADISTIASRESPROBUSQUASQUAERITAS	67
9	UIDERE ^E EQUIDEMUOSUELLEMCKUICAURUMDARE	68
10	ILlicPROCUINOSISIUCINSPECTABIMUS	69
11	BONAMDEDISTISMIKIOPERAM+ITADMEUCRUM	70
12	ILLUDQUIDEMQUORSUMASINUSCAEDITCALCIBUS	71
13	BLANDĒKOMINEMCOMPPELLABOKOSPEKOSPITEM	72
14	SALUIAI+SALUOMIEADUENIREGAUDEO	73
15	MULTATIBIDEIDENIBONAQUOMMESALUOMESSEUIS	74
16	KOSPITUMIEAIUNIQUEAERITARE+QUAERITO	75
17	ITAILLIDIXERUNIQUEIKINCAMEABIERUNIMODO	76
18	IEQUAERITAREAMUSCIS+AKMINIMEGENTIUM	77
19	QUIDITA+QUIAMUSCISSIMIKIKOSPITIUMQUAEREREM	78

Paginae interioris lectio plerumque facilis est, etsi multae litterae pallidiores sunt. 12 quinta littera nullo modo C fuisse uidetur. 16 initio KOSPITUM quam KOSPITIUM in codice extitisse propter spatii angustias probabilis est.

1	ADUENIENSIREMINCARCEREMRECTAUIA	III 3, 79
2	EGOIDQUAEROKOSPITIUMUBIEGOCURERMOLLIUS	80
3	QUAMREGIANTIOCKOOCULICURARISOLENT	81
4	EDEPOLNETIBIILLUMPOSSUMFESTIUOMDARE	82
5	SQUIDEMPOTESESSETEPATIINLEPIDOLOCO	83
6	INLECTOLEPIDESTRATOETLEPIDAMMULIEREM	84
7	COMPLEXUMCONTRECTARE+ISLENOUIA?	85
8	UBITULEUCADIOLESBIOIKASIOCKIO	86
9	UETUSTATEUINOEDENTIULOAEIATEMINRIGES	87
10	IBIEGOTEREPELEBOUSQ-UNGUENTIUMGEUMATIS	88
11	QUIDMULIAUERBAFACIAMUBITULAUERES	89
12	IBIUTBALNIAIORFACIAIUNGUENTIARIAM	90
13	SEDKAECIATROCINANTIURQUAEEGODIXIOMNIA	91
14	QUIDIITA+QUIAAURUMPOSCUNIPRAESENTIARIUM	92
15	QUINKERCLEACCIPEREIUNONMAUISQUAMEGODARE	93
16	QUIDSIUOCUMUSKUCFORASAGORASTOCLEM	95
17	QUINSEQUEREMEINTRODUCMEERGOINTRO	94
18	SIEXIERITLEN OQUIDIUMKOMINEMINTERROGEM	III 4, 20
19	UTIPSUSTESTISSIISIBICERTISSUMUS	III 3, 96

Pagina exterior fere integra et ad legendum facillima est. 7 in fine M litteram post ultimam A etiam scriptam fuisse veri est dissimile. 12 decima littera I, non E fuit. 17 in fine post INTRO nihil amplius scriptum fuit.

Folium QV. LXVIII, 6 (= 542) periit i. e. 38 uersus, quibus uu. III 3, 97 – III 4, 35 respondent i. e. 2 senarii + unius scaenae inscriptio + 35 (uel potius 34, siquidem u. III 4, 20 iam fol. 541^a lin. 18 scriptus erat) senarii iambici.

1

III 5

1	SUSPENDANT OMNES NUNCIAM SESEKARUSPICES	1
2	QUAMEGOILLISPOSTIKACQUODIOQUANIURCREDUAM	2
3	QUINREDIUI NADUDUM DICEBANIMIKI	3
4	MAIUM DAMNUMQ. MAXIMUM PORTIENDIER	4
5	ISEPLICAVIT MEAM REM POSTILLALUCRO	5
6	SALUOSSIS IENO*DEITEAMENIAGORASTOCLES	6
7	MAGISMEBENIGNENUNC SALUIASQUA MANIIDKAC	7
8	IRANQUILLIASEUENETIQUASINAUTINMARI	8
9	UIQUOMQUE NTIUSEXIMUEIUMUORITUR	9
10	UALENTIAPUDIEQUOSUOLOATQ. KAUDIEUOLO	10
11	UALENTIUIPOSTULANT ^u ESTUERUMNON TIIBI	11
12	MITEAD MESIAUDES KODIEADELPKASIUMIUAM	12
13	DIEFESTOCIEBRINO BILIQ. APKRODISIIS	13
14	CALIDUM PRANDISIIPRANDIUM KODIEDICMIKI	14
15	QUIDIAM*QUIAOSNUNCFRIGEFACIASCUM ROGAS	15
16	KOCAGESIS IENOSERUOMESSEAUDIUI MEUM	16
17	APUDIE*APUDMENU MQUAM FACIUM REPERIES	17
18	MENTIRENAMADIEUENITIAURUMQ. ATTULI	18

Pagina interior facilis est ad legendum, etsi multae litterae gallae ui adrosae sunt. 9 septima ab exitu littera nullo modo I fuit, neque uero NAUTAEMARI in codice scriptum fuisse potest.

1	RENU ^{i t a m i k i ? ?} NTIA ⁱ IUM ⁱ SI ⁱ QUIBUS ⁱ CRE ⁱ DOSA ⁱ TI ⁱ S	III 5, 19
2	MALU ⁱ SE ⁱ STI ⁱ CAP ⁱ U ⁱ MM ⁱ UE ⁱ NI ⁱ SCU ⁱ MI ⁱ ESTIBUS	20
3	I ⁱ U ⁱ RUM ⁱ APUD ⁱ MEN ⁱ EM ⁱ OS ⁱ IN ⁱ EC ⁱ QUI ⁱ CQUA ⁱ MI ⁱ UI ⁱ	21
4	MEM ⁱ E ⁱ OT ⁱ EIL ⁱ D ⁱ UOCA ⁱ EM ⁱ INIMUS	22
5	I ⁱ AM ⁱ TI ⁱ NEO ⁱ QUI ⁱ DSIT ⁱ PERS ⁱ PEXI ⁱ MODO	23
6	KI ⁱ QUI ⁱ ILLUM ⁱ DUDUM ⁱ CON ⁱ CILIA ⁱ UERUN ⁱ	24
7	GRIN ⁱ M ⁱ UNC ⁱ CEREBRUM ⁱ MURITUR	25
8	ME ⁱ ESSE ⁱ KOS ⁱ TRE ⁱ CEN ⁱ S ⁱ OS ⁱ F ⁱ URUM ⁱ LU ⁱ CR ⁱ	26
9	NUN ⁱ CKUN ⁱ CINIM ⁱ UM ⁱ QU ⁱ UNIM ⁱ	27
10	EU ⁱ MAD ⁱ LEGARUN ⁱ ISU ⁱ QU ⁱ RUU ⁱ REI	28
11	CUM ⁱ AURO ⁱ ESSE ⁱ APU ⁱ O ⁱ FALLACIA	29
12	UI ⁱ TEOM ⁱ E ⁱ PRIUE	30
13	LU ⁱ POAG ⁱ NUMER ⁱ IP ⁱ E ⁱ STI ⁱ ULA ⁱ NU ⁱ GASAGUN ⁱ	31
14	NE ⁱ GASNE ⁱ APUD ⁱ TE ⁱ ESSE ⁱ AURUM ⁱ NE ⁱ SERUUM ⁱ MEUM	32
15	NE ⁱ GOE ⁱ IN ⁱ EGAN ⁱ DOSI ⁱ QUID ⁱ REFERIT ⁱ RAU ⁱ O	33
16	PER ⁱ ISTI ⁱ LEN ⁱ ONAM ⁱ ISTE ⁱ STIKUI ⁱ USUI ⁱ LICUS	34
17	QUE ⁱ MTIBI ⁱ NO ⁱ SESSE ⁱ PARTI ⁱ ATEM ⁱ DIXIMUS	35
18	QUI ⁱ ADIE ⁱ TRE ⁱ CENTIOS ⁱ PK ⁱ ILIP ⁱ PEOS ⁱ MODE ⁱ DETULI ⁱ	36
19	DQ ⁱ IN ⁱ ISTIO ⁱ CAD ⁱ EOAURUM ⁱ INE ⁱ MAR ⁱ PIO	37

Pagina exterior difficillima est ad legendum; multae enim litterae gallae temporumque edacitate adrosae, reliquae ualde pallidae atque euanidae sunt. 2 init. MALUSEST lectio non prorsus certa est; hoc tamen constat paulo plura quam MALUSES in codice extitisse. 5 ante IAM aut KAKE aut simile aliquid, nullo modo KAKAKE scriptum fuisse uidetur. 12 etsi omnia quae post PRIUE secuntur incertissima sunt, paulo plures tamen quam in Palatinis litteras extitisse ueri est simillimum, uelut haec lectio non improbabili uisa est: PRIUE ATQⁱINⁱUIDANⁱ; in primis autem incertum est iudicium de eis litteris, quae inter PRIUE et ATQⁱ scriptae erant; hoc tamen constat neque NTCLAM neque NTIAM ibi extitisse. 14 supra decimam ab exitu litteram C fortasse scriptum erat: S. 15 tertia ab exitu littera nullo modo G fuit.

Folia QV. LXVIII, 8 (= 544) et QV. LXIX, 1 (= 545) perierunt i. e. 76 uersus, quibus uu. III 5, 38 — III 2, 27

1	UENĒREMP ¹ LA ² CA ³ UERE ⁴ EX ⁵ TE ⁶ MPLO ⁷ +OLE ⁸ PIDA ⁹ MUEN ¹⁰ EREM ¹¹ DEN ¹² UO	III 2, 28
2	NUNCDOMUMIBO ¹ +KEUSSYN ² CERASTE ³ +SINCERASIUM ⁴ QUI ⁵ UOCAT ⁶	29
3	IUUSA ¹ MICUS ² +KAUDAM ³ ICĒ ⁴ FACIS ⁵ QUICUM ⁶ ONERE ⁷ OFFERAS ⁸ MORA ⁹	30
4	AI ¹ OB ² KANCMORAM ³ TI ⁴ BIREDDA ⁵ MOPERA ⁶ MUBIUOLE ⁷ SUBII ⁸ U ⁹ SSE ¹⁰ R ¹¹	31
5	KABEREMPACIAM ¹ +SIFUTURUM ² ESIDOTIBI ³ OPERA ⁴ MKAN ⁵ C	
6	QUOMODO	32
7	UIENIMUBIMIKIUAPULANDUM ¹ SITU ² CORIUM ³ SUFFERAS	33
8	APAGENESCIO ¹ QUIDUIR ² ISIS ³ +MALUSSUM ⁴ +TIBISIS ⁵ ISIS ⁶ +TEUOLO	34
9	AIONUSURGĒ ¹ IT ² +AI ³ TUAPPONĒ ⁴ Ē ⁵ RESPICEADME ⁶ +FECERO	35
10	QUAMQUAMKAUDOTIUM ¹ SI ² +SALUOSSISSYN ³ CERASTE ⁴ +OMILPKIO	36
11	DEIOMNĒS ¹ DEAEQ ² AMENI ³ +QUEMNAM ⁴ KOMINEM ⁵ +NECT ⁶	
12	NECMEMILPKIO	37
13	NEQ ¹ ERUMMEU ² MADEO ³ +QUEMAMENI ⁴ GITUR ⁵ +ALIQUEM	
14	ODIGNUSQUISIE ¹ T	38
15	NAMNOSIRORUM ¹ NEMODIGNUSEST ² +LEPIDELOQUERE	
16	MEDECET	39
17	QUIDAGIS ¹ +FACIOQUOD ² MANUFESTIMO ³ OECKIKAUFERMESOIENT	40
18	QUIDIDEST ¹ +REFEROUASASALUA ² +DEITEETIUUMERUMPERDUI ³ N	41
19	MENONPERDENTILLUM ¹ UTPERDANIFACEREPOSSUMSIUE ² ELIM	42

respondent i. e. 13 senarii + scaenae inscriptio + 21 senarii + scaenae inscriptio + 4 octonarii iamb. + 2 septenarii iamb. + scaenae inscriptio + 27 septenarii trochaici.

Pagina exterior gallae morsum fere nusquam experta et ad legendum facilis est. 14 etsi [?]D littera, quam tertio loco posui, eodem intervallo a margine sinistro distat quo N littera in versu 12, tamen aut duae ([?]EO) aut certe una littera (O uel C) praecesserunt, nisi omnia fallunt. 19 decima littera A non uidetur fuisse.

1	MEUMERUMUIPERDANINIMIKIMEIUAMMILPKIO*QUIDIDSI CEDO III 2, 43	
2	MAIUSESMAUSSUM*MALEM IKIESI*MEMORANUMESSE	
3	ALITERDECEI	44
4	QUIDESTQUODMALESITIBICUIDOMISITQUODEDISQUODQUE	
5	AMESADFATIM	45
6	NEQTRIOBOLUMULLUMAMICAEDASEIDUCIASGRATIEIS	46
7	DIESPITERMESICAMABITUQUIDEMEDEPOLDIGNUSES	47
8	UTEGOKANCFAMILIAMINIERIRECUPIOADDEOPERAMSICUPIS	48
9	SINEPENNISUOLAREKKAUFACILESTIMEAEALAEENNASNON	
10	KABENI	49
11	NOLIEDEPOLDEUELISSEIAMKISDUOBUSMENSIBUS	50
12	UOLUCRESTIBIERUNITUAEKIRQUINAE*IMALAMREM	
13	ITUATQERUS	51
14	UERUMENIMQUIKOMOEUMNORITNORITSCIYOKOMO	
15	PERUORTIPIEST	52
16	QUIDIAMQUASITUACEREUEROQUICQUAMPOTISRECTIUS	53
17	IACITUSTIBIRESISIAMQUAMQUODDICIUMESTIMUTAE MULIERI	54
18	ANIMUMINDUCAMFACILEUITIBIISIUCCREDAMNITENOUER	55
19	CREDEAUDACTERMEOPERICULO MALECRE DAMCREDAMETIAME	56

1	SCI NIUERUM TIUUM MEOEROESSE INIMICUM CAPITALEM * SCIO	III 2, 57
	PROPIER AMOREM * OMNEM OPERAM PERDIS * QUIDIAM * QUIA	
2	DOCIUM DOCES	58
	QUIDERGO DUBITAS QUIN LUBEN ^r RIUOEROMEUS QUID POSSIET	59
	FACERE FACIAM ALIUS MERITO TUM AUTEM SI QUIDIU ADIUUAS	60
	EO FACILIUS FACERE POTERIT * ATEGOKOC ME TUOM ILPKIO	61
	QUIDE SI QUOD ME TUAS * DUMERO IN SIDIAS PARTERNEMEPERDU?	62
	SIERUS MEUS MEESSE LOCUTUM CUI QUAMMORTALISSCIAT	63
	CONTINUO IS ME EXSYNCERASIO CRURIFRAGIUM FECERIT	64
10	NUMQUAMEDEPOIMORTALISQUISQUAMFIETEME CERTIOR	65
11	NI SIEROMEOUNI INDICASSO ATEIQUOQUEUTINENUNTIET	66
12	DESSE FACINUSEXTEORIUMMALECREDA MEICREDAMTAMEN	67
13	SEDKOCIUTE CUMIACITUMKABEIO * FIDEI NON MELIUS CREDITUR	68
14	LOQUERE LOCUS OCCASIO QESTILIBERAKICSOLISUMUS	69
15	ERUSSITUUSUOLIFACERE FRUGEM MEUMERUMPERDIT	
16	QUIDPOTEST	70
17	FACILE * FACERGOIDFACHENOSCAMEGOUTILLE POSSITNOSCERE	71
18	QUU ^r ADÉLPKASIUMQUAMERUSDEAMAIUUSINGENUASI	
19	QUOMODO	72

Pagina interior, etsi gallas temporumque iniuria passim leuiter adrosa facile plerumque legitur. 7 pro 35^a et 36^a litteris de unico U quoque cogitare possis. 7 pro 41^a littera (M) duas uelut AT potius extitisse ueri dissimilimum est. 7 in fine post PERD UI (i. e. UI^r) litterulas sub uulgatae scriptura latere probabilius est quam uelut UI8 uel UIT. 15 littera 14^a nullo modo E fuit. 15 paenultima littera nullo modo E fuit.

1. EODEM QUOSORORIL ¹¹ —USALTERA ANTERASTILLIS	III 2, 73 ^a
2. CEDO QUI CREDAM * QUIA ILLASEMITIN ANACTORIO PARUOLAS	73 ^b + 74
3. DE PRAEDONE SICULO * QUANTI * DUODEUIGINTI MINIS	75
4. DUAS ILLASEIGID DENENEM NUTRICEM EARUM IERTIAM	76
5. ET ILLE QUIEASUENDEBAIDIXITSEFURTIUASUENDERE	77
6. INGENUASCARTIKAGINEAIEBATESSE * DEIUESIRAM FIDEM	78
7. NIMIUM LEPIDUM MEMORAS FACINUS NAMERUS MEUS	
8. AGORASTOCLES	79
9. BIDEM GNATUSESTINDESURRUPTUS FERERESEXENNISPOSTIBI	80
10. QUIEUM SURRUPTUITKU CDÉUEXIT MEQ. EROEUMKICUENDIDIT	81
11. SINDIUITIASKOMOADOPTIAUITKUNCCUMDIEMOBIIISUUM	82
12. OMNIA MEMORASQUOID FACILIUSFIAT MANUEASADSERAI	83
13. SUASPOPULARISLIBERALICAUSSATACITUS * IACEMODO	84
14. PRO FECTO AD INCIITAS LENONEM REDIGEISIEASABDUXERIT	85
15. QUI N PRIUSDISPERIBIT FAXOQUAM UNAM CALCEM CIUERIT	86
16. ITA P A T I U S T I * I T A D E I F A X I N I N E A P U D I E N E M K U N C S E R U I A M	87
17. QUI N K E R C I E C O L L I B E R T U S M E U S F A X O T U E R I S S E I D E I U O L I ———	88
18. I T A D E I F A X I N I N U M Q U I D A L I U D M E M O R A R E M I L P K I O	89
19. U A L E A S B E N E Q U T T I B I S I I * P O L I S T U C T I B I E T T U O S T E R O I // // // // //	90

1	U A L E E I K A E C C U R A C I A N C U L U M U I S I N I D I C I A C I U	III 2, 91
2	A T E N I M N I K E S I S I D U M C A L E I K O C A G I T U R U S C U M N E S	92
3	E I K O C F I E I O B A T E R I E S S I P R O B U M A D K	93
4	P O I I A C E O A T Q A B E O C O M M O D I A T E M C R E A S	94
5	I L L I C K I N C A B I I D E I M M O R T A L E S M E R U M S U U M U O L U T	95
6	E I K U N C P E R D I T U M L E N O N E M I A N I M E U M I N S T A T E X I T I	96
7	S A I N E P R Q U A U N U M S I N I E C I U M I E L U M I A I N S T A T	
8	A L I E R U M	97
9	I B O I N T R O K A E C U I E O E R O M E M O R E M N A M K U C S N T E A E	
10	D E S E U O C E M	98
11	Q U A E A U D I U I S T I S M O D O N U I E A D E C I T E R U M I T E M	
12	I N S C I T I A S T	99
13	E R O U N I P O T I U S I N I R O E R O Q U A M K I C S I M U O B I S O M N I B U S	100
14	D E I M M O R T A L E S Q U A N T A T U R A N I A A U E N I A I C A I A M I T A S	101
15	K O D I E A D K U N C I E N N E M S E I O N U N C E S T I C U M M E C O M M O R O R	102
16	I A N E G O T I U M I N S I I T U T U M E S I N O N D A T U R C E S S A T I O	103
17	N A M E I K O C D O C I E C O N S U L E N D U M Q U O D M O D O C O N C R E D I T U M S T	104
18	E I I L U D A U R U M I N S E R U I E N D U M E S I C O N S I L I U M U E R N A C U I U	105
19	R E M O R O R S I S I I Q U I A M A L A M R E M M I K I D E I M E R I T O F E C E R I T	106

Pagina exterior propter euanidarum litterarum tabem difficillime legitur. 2 in fine CUMMON²³ quam COMON²³ scriptum fuisse probabilis est. 3^{med} pro data est possis etiam de datast, nullo modo de datur lectione oblitterata cogitare. 5 in fine UOLUNT quam URLINT scriptum fuisse veri similis est. 6 in fine EXITII quam EXITI scriptum fuisse veri paulo uidetur similis. 13 ea, quae 12^{am} litteram proxime secuntur, incertissima sunt; nec tamen ad INTUS lectionem quadrare uisa sunt; pro 15^a et 16^a littera possit etiam uelut de RO cogitari. 14^{med} TURBa lectio meae potius coniecturae debetur, cui tamen codicis umbrae non contradicunt. 16^{med} pro ÷ de littera euanescente cogitari potest. 18 in fine Ū fuisse potest.

NUNCINIROI BODUMERUSADUENIAIAFOROOPPERIARDOMI III 2, 107

V 1

YIKALONIMUALONIUIKSICORATKIISIKYMKIMI

KYMACOMSYIK

11

COMBAEPUMAMITAMETLOTIAMBEAT

IULECANIKECONAALONIMBALUMBARDECKOR

BAIS////KUNESOBINESUBICSILLIMBALIM

ESSEANTIDAMOSSONALEMUEDUBERIEFET

13^a

DONOBUNIKUNECCILIKUMUCOMMUCROLUFUL

13^b + 14^a

ALIANIMAUOSDUBERITKEMKUARCKARISTOLEM

14^b

SITIESEDANECSASOTERSAKELICOT

15^a

ALEMUSDUBERTIMURMUCOPSUSITII

15^b

AOCCAANECLICIORBODESIUSSILIMIMMIMCCLUS

16

DEOSDEASQ-UENERORQUIKUNCURBEMCOLUNIT

17

UIQUODDEMEAREKUNCUENIRITEUENERIM

18

MEASQ-KICUIGNATASEIMELFRATRISFILIUM

19

REPERIREMESIRITISDEIUESTRAMFIDEM

20

QUAEMIKISUBRUPTAESUNTEIFRATRISFILIUM

21

Paginae interioris lectio facilis est; non paucae tamen litterae gallicae ui corrosae perierunt. 7 post quartam litte-

ram de ¹EL¹LI¹ uel quibuslibet aliis litteris cogitare possis, quae idem spatium requirant. 8 in fine K sub uulgata latere ueri simile non est. 9 (post 7^{am} litteram) pro ¹U¹K¹ possis etiam de NI uel quibuslibet aliis litteris cogitare, quae idem spatium requirant. 10 pro ¹K¹U¹ possis etiam de ¹IA¹I¹, minus bene de ¹IN¹ aut ¹K¹O¹, uis de ¹K¹N¹ cogitare. Ceterum moneo huius quoque paginae uersus omnes 19 paribus interuallis inter se distare, a qua norma supra propter typographum paulum recessi.

1	SEDKICMIKIANIEKACKOSPESANTIDAMASFUIT	V 1, 22
2	EUMFECISSEAIUNTSIBIQUODFACIUNDUMFUIT	23
3	EIUSFILIUMESSEKICPRAEDICANTIAGORASTOCLEM	24
4	ADEUMKOSPITALEMKANCTISSERTAMMECUMFERO	25
5	ISINKISCEABITRAREMONSIRATUESTREGIONIBUS	26
6	KOSPERCONIABORQUIKINCEGREDIUNTIURFORAS	27
7	AGORASTOCLES MILPKIO POENUS	V 2,
8		
9	AINIUTIBIDIXI ⁱ SYN ^c CERASTUMMILPKIO	1
10	EASESSEINGENUASAMBASSUR ^[b] RUP ^[b] TI ^[b] C ^[b] IAS	2
11	CARIKAGINIENSIS ^[a] SAIOETSIFRUGIESSEUIS	3
12	EASLIBERALIADSERESCAUSAMANUM ^[u]	4
13	NAMIUUMFLAGITIUM ^[v] SITUASIEPOPULARISPATI	5
14	SERUIREANTEOCULOSDOMIQUAEFUERINTILIBERAE	6
15	PRODEIIMMORIALESOPSECROUOSTRAMFIDEM	7
16	QUAMORATIONEMKANCAURES ^[w] DULCEMDEUORANTI	9
17	CRETAESTPROFECIOKORUMKOMINUMORATIO	8
18	UIMIKIAPSTIERSERUNTIOMNEMSORDITUDINEM	10
19	SIAD ^[x] EAMREMISTISKABEANIFACIAMQUODIUBES	11

*Pagina interior facillima est ad legendum; non paucae tamen litterae gallae ui consumptae perierunt. 9 aut
DIXITSYN^cCERASTUM aut DIXEISYN^cCERASTUM, uiz DIXE^[y]YN^cCERASTUM scriptum fuisse uidetur.*

1	QUITUM IKITESTISQUITU IN SISTISFORTITER	V 2, 12
2	ALIQUAFORTUNAFUERITADIUTIRIXIIBI	13
3	INCIPEREMULTOSTQUAM I M P E T RARE FACILIUS	14
4	SEDQUAEILLAECAUISESTQUAEKUCCUMIUNICISADUENIT	15
5	NUMNAMINBA CIRCUM DUCIUSPALIO	16
6	FACIESQUIDEMEDEPOLPUNICASTIQUOGA K O M O	17
7	SERUOSQUIDEMEDEPOLUETERESANTIQUOSQKABEI	18
8	QUISCISUIDENOMNESSARCINAIOSCONSEQUI	19
9	ATQ IN ORDIGITOSINMANIBUSNONKABENT	20
10	QUIDIAMQUIAINCEDUNITUOMANULATISAURIBUS	21
11	ADIBOKOSC ATQUEAPPELLABOPUNICE	22
12	RESPONDEBUNIPUNICEPERGAMLOQUI	23
13	SINONTUMADKORUMMORESLINGUAMUERIERO	24
14	QUIDAISTUECQUIDCOMM E M	25
15	NIKILEDEPOLNAMQUI SCIREPOTUIDICMIKI	26
16	QUIILLIMSEXENNISPERIERIMCARIKAGINE	27
17	PRODEIMMORTIALESPURUMETADILLUMMODO	28
18	PERIEREPUERILIBERICARIKAGINE	29
19	QUIDAISTUQUIDUISUI N APPELLEM KUN CPU NICE	30

Paginae exterioris pars inferior non difficilis, superior difficillima est ad legendum cum propter minorum fenestrarum frequentiam tum propter superstitum litterarum pallorem. 3 post 20^{am} litteram utrum MPET(RARE) an MPE(RARE) scriptum fuerit, discerni nequit. 5 post 10^{am} litteram LNEIS quam LINEIS in cod. extitisse probabilius est. 9 litterae quas 3^{am} olim proxime sequebantur incertissimae sunt; hoc tamen constat UEUTEGOOPI ibi nullo modo extitisse; paulo probabilius de ERCLEOP cogitares, nisi tertiam litteram S quam C fuisse veri uideretur similis. 12 initio ante R litteram nunquam quidquam scriptum erat. 14 quae in fine post M supersunt litterarum umbrae, eae ad INISTIPUNICE lectionem fere minus bene quadrare uidentur quam uelut ad ISTIPUNUNICE uel aliam quamlibet lectionem.

1	M UPKURSA+QUIDAITMIU———N A ¹ //////DUENIT	V 2, 50
2	NONAUDISMU—ACRIFICA—S ^p AEDICAI	51
3	—ONPAMIUDISDARE—ELLEAEDILIBUS	52
4	LECKIACKA—NANI ⁽¹⁾ IMNI ⁽¹⁾ ICKI ⁽¹⁾ QUIDNUNCAIT	53
5	LIGULASCANALISAITSEADUEXISSEINUCES	54
6	NUNCORAIOPERA MUIDESUTEAUENEANI	55
7	MERCATORCREDOEST+ASSAMMARBINAMQUIDEM	56
8	PALUMIRGADÉIKÁ+MILPKIOQUIDNUNCAIT	57
9	PALASUENDUNDASSIBIAITEIMERGASDAIAS	58
10	ADMESSIMCREDONISQUIDIU ⁽¹⁾ ALIUDSAPIS	60
11	UIKORIUMFODIAIAIQ·UIFRUMENTIUM ⁽¹⁾ PEIAI	59
12	QUIDISTUCADM ^o +CERTIOREMI ESSEUOLI	61
13	NEQUIDCLAMFURTIMSEACCÉPISSECENSEAS	62
14	MUF ⁽¹⁾ O—NIM ⁽¹⁾ SICCORATIM+KEMCAUESISFECERIS	63
15	QUODKICITEORAI+QUIDAITAUTQUIDORATEXPEDI	64
16	SUBCRA////MUTIUBEASSESUPPONIAIQUEEO	65
17	LAPIDESINPONIMULIOSUISESENECES	66
18	GUNEBBALSAME ⁽¹⁾ MYRYLA+NARRAQUIDEST	67
19	QUIDAIT+NONKERCIENUNCQUIDEMQUIDQUAMSCIO	68

Paginae interioris pars superior propter minorum maiorumque fenestrarum frequentiam impeditior, inferior facilis est ad legendum. 1 in fenestra, quae 18^{am} litteram excipit, paullo minus quam ULECKIAN videtur extitisse, sed N A litterarum incertissimarum nihil nisi hi ductus supersunt \ \ . 4 pro 22^a littera, quae K fuisse potest, etiam de IT vel ET vel similibus duabus litteris cogitari possit. 7 de 9^a ab exitu littera N nihil nisi sinistra trabicula I superest. 8 sexta littera nullo modo E fuit.

1	AIUT SCIAS NUNC DEKINCLATINEIAM LOQUAR	V 2, 69
2	SERUUM KERCLITEESSEOPORTETI NEQUAMEI MALUM	70
3	KOMINEMPEREGRINUM ATQ. ADUENIAM	71
4	AIKERCLITEKOMINEMEISYCOPKANIAM EISUBDOLU	72
5	QUIKUCADUENISTINOSCAPIATUM MIGDILIX	73
6	BISULCILINGUAQUASIPROSERPENS BESTIA	74
7	MALEDICTI AKANCAUFERLINGUAM CONPESCASFACE	75
8	MALEDICEREKUICTEMPERABISSISAPIS	76
9	MEISCONSANGUINEIS NOLOTEINIUSTELOQUI	77
10	CARIKAGIN EGO SUM GNATU SUIIUSISSIENS	78
11	OMIPOPULAR ESSALUEEITUEDEPOLQUISQUISES	79
12	EISIQUIDOPUSESTQUAESODICATQUEIMPERA	80
13	POPULARITATIS CAUSA KABEO GRATIAM	81
14	SEDECQUEMADULESCENTEMIUKICNOUISTIAGORASTOCLER	84
15	SIQUIDEMANTIDAMATIQUAERISADOPTATICIUM	85
16	EGOSUMIPSUSQUEMIUQUAERIS KEMQUIDEGO AUDIO	86
17	ANTIDAMAE GNATIUMMEESSEIITASITESERA M	87
18	COMFERRESIUISKOSPITALEMECCAMATIULI	88
19	UERUM EGOKICKOSPITIUM KABEO ANTIDAMAE FILIU	82

Pagina interior gallae morum fere nusquam experta et facillima est ad legendum. 3 in fine post M nunquam quidquam scriptum erat.

1	QUAEROCOMMOSIRASINOUISTIAGORASTOCLEN	V 2, 83
2	ERGOKICAPUDMEKOSPITIUM PRAEBEBITUR	93
3	AGEDUM KUICOSTIENDEESPARPROBENAMABEODOMI	89
4	OMIKOSPESSALUEMULTUMNAMMIPAER	90
5	PATRIIUSERGOKOSPESANTIDAMASFUIT	91
6	KAECMIKIKOSPITALISTESSERACUMILLOFUIT	92
7	ERGOKICAPUDMEKOSPITIUM PRAEBEBITUR	93
8	NAMKAUDREPUDIOKOSPITIUMNEQ·CARIKAGINEM	94
9	INDESUMORIUNDUS+DEIDENTIBIOMNESQUAEUELIS	95
10	QUIDAISSQUIDPOIUIFIERIUTCARIKAGINI	96
11	GNATUSSISKICAUTEMKABUISTIAETOLUMPATREM	97
12	SURRUPTUSSUMILLINCKICMEANTIDAMASKOSPESTUUS	98
13	EMITETISMESIBIADOPTAUIFILIUM	99
14	DEMARCKOITEMIPSEFUITADOPTATICIUS	100
15	SEDMITODEILLOCADIEREDEODICMIKI	101
16	ECQUIDMEMINISITUUMPARENTIUMNOMINA	102
17	PATRISATQ·MATRIS+MEMINI+MEMORADUMMIKI	103
18	SINOTIOFORTEAUISISUNICOGNATIMIKI	104
19	AMSIGURAMATERFUITMIKIKIAONPAER	105

Pagina exterior gallae morsum fere nusquam experta et ad legendum facilis est. 5 sexta littera C non videtur fuisse.

Fol. QV. LXIX, 8 (= 552) periit i. e. 38 uersus, quibus uu. V 2, 106—143 i. e. 38 senarii iambici in Palatinis apte respondent.

1	INTELLEGOKERCLENAM M ¹ //////EMGNATAED	V 2, 144
2	CUMNUIRICEUN ¹ URRUPTAEPAR	145
3	LEADSIMULASIAMINPR ¹ OIDMIKI ¹ CHT	146
4	POLM ¹ ////SQUAMUELL ¹ KERCLEMO ¹ ALEM C ¹ ////	147
5	MAIUMCRUDUMQ ¹ DUM EISU ¹ ///M	148
6	UTADFLEIQUOILLUMGEŠTUMFACIATFACILIUS	149
7	MEQUOQ ¹ ///OLISIAMSUPERATARCKI ¹ CIONEM	150
8	SEDEARUMNUIRIXQUASIFAC ¹ ////MIKIEXPEDI	151
9	SIATURAKAUMAGNACORPOREAQUILO+IPSAEAST	152
10	SPECIEUENUSTIAOREATQ ¹ OCULIS ¹ NIGRIS	153
11	FORMAMQUIDEMKERCLEUERBISDEPINXITPROBE	154
12	UINEAM ¹ ////DERE+FILIASMALOMEAS	155
13	SEDIAIQ ¹ E ¹ CAILLUMSIEAESUNIFILIA	156
14	SIILLARUMESINUIRIXMECONTINUONOUERIT	157
15	KEUSECQUIDKICESINUNIIATEUTPRO ¹ AI	158
16	FORASGIDDENENEMESIQUIILLAMCO ¹ NIAMESSEUOLT	159
17	GIDDENIS IDEM	V 3
18		
19	QUISPUITAI+QUITUPROXI ¹ QUIDUIS+EKO	1

Paginae interioris pars superior propter fenestrarum frequentiam litterarumque tabem difficillima, inferior non facilis est ad legendum. 4 in fine post C potest ATU non ATUM scriptum fuisse.

1	NO ————— UM O NEM QUIS	V 3, 2
2	Q	3
3	CQUID RUS ARU UMPATER	4
4	N NIE MALA	5
5	PRAESTIRIGI Q MPOENUSPRO	6
6	PERDUXIT OMNES AD	7
7	OMIERESALUEK N N RA SIM E	8
8	MIKITUISQ FILIIS EKO	9
9	MIRARINOLINEQ LARIER	10
10	COGNOSCING EN EN ANCILLAM IUAM	11
11	NOUISEDUBISINIMEAEGNAEIDSCIREEXPETO	12
12	APUDA EDEM UENERIS QUIDIBI FACIU CMIKI	13
13	APKRODISIAKODIEUENERISESIFESTUSDIES	14
14	ORATUMIERUNIDEAMUISIBIESSETPROPITIA	15
15	POLSATISSCIOIMPEIRARUNTIQUANDOKICKICADEST	16
16	EKOANKUIUSSUNTILLAEFILIAE ITAUTPRAEDICAS	17
17	IUAPIETASNOBIS NEAUXILIOFUIT	18
18	CUMKUCADUENISTIKODIEINIPSO TEMPORE	19
19	NAMQ KODIEEARUM MUIARENIURNOMINA	20

Paginae exterioris pars superior propter fenestrarum frequentiam litterarumque tabem difficillima, inferior non difficilis est ad legendum. 8 inter 15^{am} ab initio et tertiam ab exitu litteram paulo plus quam SALUEATQ^r extitisse (e. g. ‡SALUEATQ^r vel simile aliquid) spatii computatio suadet. 12 in fine neque FACIUNT DIC(mih) neque uelut FAXINT CEDO(mih) lectio cum desperatis ductibus bene conuenire uidetur.

1 FACERENTQ·INDIGNUM GENEREQUAESTUM CORPORE	V 3, 21
2 AUAMMAILLI·KAUONBANESILLI·MUSTINE	22
3 MIPSTAE·MESTXSDUMETALAN·STI	23
4 QUIDILLILOCUTI·NTINIERSEDICMIKI	24
5 MATREM·KICSALUTAI·SUAM·KAUCAUTEM·KU·FIL	25
6 JACEATQ·PARCEM·ULIEBRIS·UPELLECTILI	26
7 QUAE·EASISUPPELL·CIARUSCIA·MOR·SINEMODO	27
8 IUABDUCKOSCINI·ROETUNAN·U·MSIMUL	28
9 IUBEKAN·CABIREKI·NCADIE·FACQUODIMPERAT	29
10 SEDQUISILLASTIBI·MONSTRABIT·EGODO·SUME	30
11 ABEOIGITUR·SMODOQUAM·MEMORES·M·LIM	31
12 PAIRUOADUE·I·ENACURETURUOLO	32
13 ACK·NAUOSQUOSEGOIAMDE	33
14 INDEPORROADPUTEUM·Q	34
15 EGOFAXOKOSPITIUM·LENIRI	35
16 AUDINIU	36
17 IUAMMIKI·DES·D	37
18 PACIAMREM·KABEIO·SP·U·PONDEO	38
19 MIPATRUESALUENAM·NONCESPLA·MEUS	39

Pagina exterior propter maiorum fenestrarum frequentiam in inferiore praesertim parte difficilis est ad legendum. 2 post decimam litteram pro personae spatio de P uel E uel simili qualibet littera minus recte cogiles. 3 post 24am litteram uelut NACE lectio paulo probabilior uisa est quam e. g. AMCE. 3 in fine post STI uelut MIM quam NUM scriptum fuisse uari multo est similis. 16 ex incertis laciniis quae fenestrae margini superiori post septimam litteram adhaerent a Palatinorum lectione recessisse aliquo modo palimpsestus uidetur.

1	NUNCE MUMEGOCUM FABULABOR LIBERE	V 3, 40
2	NUNCPATRUESIUASUIDEREFILIAS	41
3	MESEQUERE#IANDUDUMEQUIDEMCUPIOETIESEQUOR	42
4	QUIDSIEAMUSILLISOBUIAM#AINEINTERUIIS	43
5	P#ERBITAMUSMETUO#MAGNEIUPPITER	44
6	R#CER#MIKIEXINCERTISNUNCOPES	45
7	EGOQUIDEMMEOSAMORESMECUMCONFIDOFOR	46
8	SEDECCASUIDE#SAS#KAECINEMEAESUNIFILIAE	47
9	Q#NTIAE#QUANTILLISIAMSUNIFACTAE#SCINQUIDEST	48
10	TK#A#ONEMSUSOLLISOLENT	49
11	OPI#QUOD#PERI#M	50
12	IDEU#M#ITSEUERUM#ISERIUM	51
13	UIK#RKODIEESSEKUIUSFILIAE	52
14	P#UISTOSMILPKIO	53
15	A#CP#ESTOLABIMUR	54
16	DEL#S#RAS#CLES	V 4
17		
18	FUIKODIEO#TIUMCUIUISQUIAMABILITATI	
19	ANIMUMADICEREI	1

Pagina interior propter maiorum fenestrarum frequentiam in inferiore praesertim parte minus commode legitur. 2 initio DEKINC non videtur scriptum fuisse. 9 ante 34am ab exitu litteram velut ad ETE, non ad EX lectionem reliquiarum umbrae quadrant. 10 ei qui sententiae ratione habita nulla ex solis ductuum umbris versus initium legere voluerit, non improbabilis velut haec lectio videbitur: TKRACAESUNT#ONEM etc. sed omnia fere incerta sunt; de vera lectione indaganda post diutinum laborem desperavi.

1 O C U L I S ^{o p} U L ^u D A R E ^u D E L U B R U M Q U I K O D I E O ^{r n} A I U M E O U I S E R ^{o u} E N I T V 4, 2
 2 D E A M A U T I E C A S T O R I L L I C ^o E O K O D I E L E P I D I S S I M A M U N E R A M E R E T R I C ^o 3
 3 D I G N A D I U A U E N U S I S S I M A U E N E R E N E Q C O N T E M P S I I U S O P E S ^o K O D I ^o 4
 4 I A N I A ^u P I A U E N U S I A I U M A D E R A I N S U O Q U I C Q ^u M U N D E ^o 5
 5 A R A ^u M U R R I N U S O M N I S O D O R 6^a
 6 C O M P L E B A T K A U D S O R D E R E U I S ^u 6^b
 7 F E S T I U S ^u U E N U S N E C T I U M F A N U M I A N T U S I B I C L I E N T I A R U ^u
 8 E R A I N ^u R U S 7
 9 Q U ^u A D C A L Y D O N I A M U E N E R A N I U E N E R E M C E R T I O E N I M ^o
 10 Q U O D Q U I D E M A D N O S D U A S 8
 11 A T I I N U I I P R A E P O T E N T I E S P U L ^u R E P A C I S Q P O T E N T I E S S O R O R F U I M U S 9
 12 N E Q A B I U U E N T U ^u D I C U L O K A B I A E Q U O D P O L S O
 13 R O R C E T E R ^u O M N ^u S F A C T U ^u 10
 14 M A L I M I S I U C A L I S U I D E A T U R Q U A M ^u R O R C O N I A U D E S 11
 15 S P E R O E Q U ^u P O L E G ^u M I N G E ^u U S S U M U S
 16 A I Q A L ^u I G ^u S 12
 17 E O S U M U S G N A T A E G E N E R E U I D E C E A I N O S E S S E A C U L P A C A S T A S 13
 18 I U P P I T E R Q U I G E N U S C O L I S A L I S Q K O M I N U M P E R Q U E M U E I U I
 19 M U S U E I T A L E M A E U O M 14

* Pagina interior etsi cribri in modum perforata maximam tamen partem non difficulter legitur. 3 post 40am litteram I litterula supra lineam extare uidetur. 3 littera 45a nullo modo U fuit. 6 in fine UISUST potius quam UISU SEST scriptum uidetur fuisse. 13 in fine de FACTUM EST lectione non uidetur cogitari posse.

* Pagina exterior cribrī in modum perforata difficillime legitur. 2 in fine nihil amplius scriptum uidetur fuisse. 3 in fine nihil amplius scriptum uidetur fuisse. 4 ante PATRIA nihil (ac ne E quidem) scriptum uidetur fuisse. 5 prima post parUAS littera nullo modo R uidetur fuisse. 5 pro DERIS fortasse de DEIEIS, uix de NEAS, nullo modo de (RE)DDEEIS uel similibus cogitari possit. 5 UT post PRAEMIUM in fine scriptum fuisse quam omissum probabilius est. 12 pro 28^a ab exitu littera de uacuo spatio quoque cogitari possit. 14 in fine post M aut una aut duae litterae stabant. 16 utrum post SAPIT aliud quid etiam scriptum fuerit necne, non magis dici potest, quam unde u. 19 initium reperit. 19 proxima ante QUOD littera neque S neque M fuit.

1. QUAE RES I A M D I U E O E D E P O L S A P I E N T I A M I U A M K A E C Q U I D E M A B U S A S T V 4, 29
2. N U N C I C S A P I T K I C S E N T I T Q U I C Q U I T S A P I T E X M E O A M O R E 30
3. N O N E O G E N E R E S U M U S P R O G N A T A E I A M E I S I S U M U S S E R U A E S O R O R 31
4. U I D E C E A T N O S F A C E R E Q U I C Q U A M Q U O D K O M O Q U I S Q U A M I N R I D E A T 32
5. M U L T I A S U N T I M U L I E R U M U I T I A S E D K O C E M U L T I S M A X U M U S T 33
6. Q U O M S I B I N I M I S P L A C E N T I M I N U S Q A D D U N T O P E R A M U I P L A
7. C E A N T U I R I S 34
8. N I M I A E U O L U P I A T I S I Q U O D I N E X T I S N O S T R I S P O R I E N T I U M S I S O R O R 35
9. Q U O D Q K A R U S P E X D E A M B A B U S D I X I T U E L I M D E M E A L I Q U I D D I X E R I T 36
10. N O S F O R E I N U I T O D O M I N O N O S T R O D I E B U S P A U C I S L I B E R A S 37
11. I D E G O N I S I Q U I D D E I A U T P A R E N T I S F A X I N T Q U I S P E R E M K A U S C I O 38
12. M E A F I D U C I A K E R C I E K A R U S P E X P A I R U E K I S P R O M I S I T S C I O 39
13. L I B E R T A T E M Q U I A M E A M A R E K A N C S C I T S O R O R S E Q U E R E K A C
14. S E Q U O R 40
15. P R I U S Q U A M A B I T I S U O S U O L O A M B A S N I S I P I G E T C O N S I S T I T E 41
16. Q U I S R E U O C A T Q U I S B E N E U O L I U O B I S F A C E R E C E R E O C C A S I O S T 42
17. S E D Q U I S K O M O S T A M E I C U S U O B E I S Q U I Q U I D E M I N I M I C U S N O N S I T 43
18. B O N U S E S I K I C K O M O M E A U O L U P I A S P O L I S T U M M A L I M Q U A M M A L U 44
19. S E I Q U I D E M A M I C I T I A S I K A B E N D A C U M K O C K A B E N D A S I K A U P R E C O R 45

* Pagina exterior facile legitur. 1 litterae 14^a 15^a nullo modo ID fuerunt.

1	MULTI ABONA VOLUOBEIS FACERE + BONUS BENEIS BENEFECERIS	V 4, 46
2	GAUDIO ERUOBEIS + ATEDEPOLN OSUOLUPIATITIBI	47
3	LEIBERTAI ^{1 9 +} ISTOC PRETIOTUAS NOS FAC ^{1 1 0} FECERIS	48
4	PAIRUEM ⁽⁹⁾ IADEIAM ABUNTIUTEGOSISIMIUPPIER	49
5	IAM KERCELEGO ILLAM UXOREM DUCAM EI UNONEM EXTRUDA	
6	FORAS	50
7	UIPUDICEUERBA FECIT COGITATE ET COMMODE	51
8	UI MODESTI ORATIONE MPRAEBUIT + CERIOKAEC MEAST	52
9	SED UIASTUSUM ADGRESSUS ADEAS + LEPIDEKERCELEATQ. COMMODE	53
10	PERGEETIAM TEMPTARE IN PAUCA CONFERTI UNTIQUI SEDENT	54
11	QUIDISTICQUOD ⁽⁹⁾ FACIUNDUMSICURNONAGIMUSINIUSUOSUOLO	55
12	NUNC PAIRUEI UFRUGIBONA AESUINKANC EGADPREKENDAM	
13	TENE	56
14	AN PAIRUUSESIAGORASTOCLESTIUSKIC + IAM FAXOSCIBIS	57
15	NUNC EGOPOLIEULCISCARPROBENAM FAXOERIS MEAS PONSAS	58
16	TEINIUSNEMORAMINIANTETARDEMEATQ. DUCE	59
17	EGOTEAN IESTABORPOSTEAKANCAMABOATQ. AMPLEXABOR	60
18	SED ILLUDQUIDEM VOLUIDEICEREIMMOKERCELEDIXIQUODUOLEBA	61
19	MORAMINIINIUSUOSUOCO NISI KONESIUSIP ^{7 0} KENDI	62

* Pagina interior facile legitur.

1	QUIDINIUSUOCASNOSQUIDIBIDEBEMUS*DE ^{i c i ?} ETISILLI	V 4, 63
2	ETIAMMEAE ⁽⁹⁾ LAIRANICA ^{n °} S*AI ^o UKE ^{r c} LEADIUDIAIO	64
3	DATOMIKIPROOFFASAU ⁱ UMPROOS ^{n °} LINGUAMOBICITO	65
4	ITAKANCCANEMFACIAM ⁱ IBIOLEOTRANQUILLIOREM	66
5	ITES ^{i i i i} IS*QUIDNOSFECIMUST ⁱ IBI*FUR ⁱ ES ^{i °} ES ^{i °} A————	67
6	NOSNETIBI*UOSINQUAMATQ ^o EGOSCIO*QU ⁱ //////////	
7	⁽ⁿ⁾ KUNCRO ^{f a} ////IO	68
8	QUIAANNOSMULTOSFEILIASMEASCELAUISTISCLAM////////	69
9	ATQ ^o EQUIDEMINGENUASLEIBERASSUMMOQ ^o EGENEREN————	70
10	NUMQUAMMECASTORREPERIESTUISTUCPROBR————S ^{n °} S	71
11	PIGNUSNINUNCPERIURESINSAUIUMUIERUIRIDEI	72
12	NIKILITECUMAG ⁱ A ^o PSCEDO ^b PSECCRO*AI ^o Q ^o KERCLEM————	73
13	NAMKICPATRUUSME ^{n °} ESTIPROKOCMIKIP————	74
14	ETPRAEDICABOQUOMO ^{d °} UOSFURIAF ^{n ° c i °} ISMULTA	75
15	QUOQ ^o MODOKU ^{i °} SFILI ^{n °} APUD ⁽⁹⁾ UOSKABEATISSERUAS	76
16	QUASUOSEXPATRIALIBERASSURRUPTIASESSESCITIS	77
17	UBISUN ^{i i} TEAE ⁱ AUIQUASOPSECCRO*SA ⁱ TI ^{i i} AM ⁱ SUN ⁱ IMACERA ^{i i i i} E	78
18	QUIDSI ⁱ ELOQUA ⁱ MUR ⁱ *CENSEOK ^{i i i i} ERC ⁱ PAIRUE*MI ⁱ SERATI ⁱ MEO	79
19	QUIDKOC ⁱ SI ⁱ NEGO ⁱ MEASORORITASTUPIDASINEANIMOAS————	80

* Pagina interior etsi cribri in modum perforata maximam tamen partem non difficulter legitur. 5 pro 5^a et 6^a litteris uiz recte de unico U cogites. 11 initio nihil amplius scriptum erat. 12 littera 13^a aut I aut E fuit. 12 o et E litterulae supra lineam ipsi primae manus debere uidentur. 14 littera 2^a T, non I fuit. 18 pro ELOQUAMUR lectione incertissima uiz recte de ELOQUAREGO lectione cogites. 18 pro KERCLEI, quod exempli causa proposui, fortasse aliud quid scriptum fuit; nec tamen cum ERGO lectione dubiae umbrae conuenire uisae sunt.

1	ADUORITTEANIMUM MULIERESP ^{r i m} — U M S ^{i i i} I D F I E R I P O S S E T	V 4, 81
2	N ^u I N D I G N A I N D I G ^{n i i} S D E I D A R E N ^{i i} — D E G O E U E N I S S E T U E L L E M	82
3	N U N C Q U O D B O N I M I K I D E I D A N U N I U O B E I S U E S T R A E Q M A I R ⁱ	83
4	E A S D E I ^{a o} — S T A E Q U O M G R A ^{i i} — A S N O S A G E R E S E M P I T E R N A S	84
5	Q U O M N O S T R A M ^{p i i} — A I E M A D P R O B A N I D E C O R A N I Q U E	
6	D E I M M O R T A L E S	85
7	U O S M E A E S T I S A ^{m b} A E F I L I A E I K I C E S I C O G N A T U S U E S T E R	86
8	K U I U S C E F R ^{n i i} R I S F I L I U S A G O R A S T O C L E S † A M A B O	87
9	N U M K I F A L S O O B L E C T A N I G A U D I O N O S ^{† n i i} M E I T A D E I S E R U E N	88
10	P A T E R E S T U E ^{n i i} E R D A T E M A N U S † S A L U E I N S P E R A T E N O B I S	89
11	P A T E R T E C O M P L E C T I N O S S I N E C U P I T E A T Q ^{n i i} S P E C T A T E	90
12	L I A E S U ^{n i i} M P L E C T A M U R A M B A E	91
13	Q ⁱ — T E T U R ^{n i i} N U N C E G O S U M F O R ^{n n} A I U S	92
14	M U L T I O R U M A N ^{n o} — A ^{n n} U N C K ^{a o} U O L U P I A T E S E D O	93
15	U I X K O C U I D E M U R C R E ^{d o r} E ^{† m n} I S Q U I C R E D A T I S D I C A M	94
16	N A M U O S I R A N U I R I X P R I M U M M E C O G N O U I T † U B I E A A M A B O E S T	95
17	A P U D K U N C † Q U A E S O Q U I L U B E T I ^{n i i} D I U ^{n o} N E R E C O L L U M	96
18	O M I T T E ^{n i i} L I E M T U A L I E R A N O L O E G O I S T ^{n i i} M ^{n i i}	98
19	P R I U S Q U A M ^{n i i} S P O N D E R I ^{n i i} S P E R A T E S A L U E	97

* Pagina exterior cribri in modum perforata difficulter legitur.

1	CON DAM US ALI TER A LI ER U M ER G ^{o i n} N ER ^{a u m b} RACCKI ALE ^o ////	V 4, 99
2	QUI BUS N UN C I N I ER RA ME LI US ^o I ^o EU EN I U N I DI G N A DI G N ^o ////	100
3	I A N DE M KU I CCU PI T U M CO N TI N GI T ^[o k] A PE L L E O ZE UX I S P I ^[a] //// R	101
4	Q U R N U M E R O E S T I S M O R T U I K O C E X E M P L O U P I N G E R E ^o I I S	102
5	N A M A L I O S P I C T O R E S N I K I L M O R O R K U I U S M ^{o d} I T R A C I A R E E X E ⁱ ////	103
6	D E I D E A E Q O M N E S U O B E I S K A B E O M E R I T O ^o G N A S G R A ⁱ I I A S	104
7	C U M K A C M E L A E T I T I A A D F E C I S T I S T A N T I A E T I A N ^{i i s a u d} I I S	105
8	U I M E A E G N A I A E A D M E R ^{o d i} R E N ^{i o i} P O T E S T A T E M M E A ⁱ I I	106
9	M I P A T E R T U A P I E T A S P L A N E N O ^{b i s} S ^{a u} X I L I O F U I T	107
10	P A T R U E F ^{a c i i} O ^{i n m o m} O R I A K A B E A S T U A M M A ^{i o r o m} F I L I A	108
11	M I K I T E D E S P O N D I S S E M E M I N I E I D O T I S Q U I D P R O M I S E R I S	109
12	A N T A M O N I D E S I D E M	V 5
13		
14	S I E G O M I N A M N O N U L T I U S F U E R O P R ^{o b e} Q ^{a a m l e n} O N ^o ////	1
15	I U M P R O F E C T O M E S I B I K A B E N T O S C U R ^o ////	2
16	I S E T I A M M E I ^{i i} N P R A N D I U M A D S E ^{a b} D U ^{x i t i g n} A ^{a i s s} I M U S	3
17	I P S E A B E ^[i] I F O R A S M E R ^{o i i} Q U I P R O A T R I E N S I I N A E D I B U S	4
18	U B I N E C I E N O N E Q U E I L L A E R E D E U N I N E C Q U O D E D I M Q U I C	
19	Q U A M ^{d a t u} R	5

* Pagina exterior maximam partem non difficulter legitur, etsi non paucae litterae ex contextu exciderunt. 8 ante POTESTATEM nullo modo IN extitisse constat, quamquam ET lectio, quam proposui, merae coniecturae debetur. 15 hunc uersum in ATUI extitisse ueri non est dissimile.

1	PROMAIOREPARTEPRANDEIPIGNUSCEPIABIFORAS	V 5, 6
2	SICDEDEROEMIITARIETIGEROLENUNCULUM	7
3	NACTUSESIKOMINEMMINAQUEMARGENTICIRCUMDUCERET	8
4	SEDME ^a MICANUNCMIKIIRATIOOBUIAMUENIAUELI M	9
5	IAMPOLGOILLAMPUGNISTOIAMFACIAMUISITMERULEA	10
6	ITAREPLEBOATRITATEATRITIORMULTIQUISIEI	11
7	QUAMAEGYPTINIQUICORTINAMLUDISPERCIRCUMFERUNT	12
8	JENESISMEARTEMEAULUPIASMALEEGOMETUOMILUOS	13
9	MALAILLABESTIAESTNEFORTEMEAUFERATPULLUMTUUM	14
10	UTNEQUEOTESATISCOPECTIMIPATER*EGOMET ^o OR	15
11	PROPEMODUMKOCOPSONAREPRANDIUMPOTEROMIKI	16
12	SEDQUIDKOCEST*QUIDESTQUIDKOCESTQUIDEGOUIDEOQUOMODO	17
13	QUIDKOCESTICONDUPLICATIONNISQUAEKAECESICONGEMINATIONIS	18
14	QUIKICKOMOESICUMIUNICISLONGISQUASIPUERCAUPONIS	19
15	SATINOC ^a EGOCERNOESTNEILLAECMEAA MICAANTERASTILIS	20
16	ETEAESTCERTOI ^a PRIDEMEGOMESENSINIKILIPENDIER	21
17	NONPUDEIPUELLAMAMPLEXAREIBAIOLUMINMEDIAUIA	22
18	IAMKERCLEGOILLUMEXCRUCIANDUMIOIUMCARNUFICIDATO	23
19	SANEGENUSKOCMULIEROSUSTIUNICISDEMISSICIIS	24

	SEDADI RECERTU MESTIKAN CAMA TRICEM AFRICAM	V 5, 25
2	KEUSTUTIBIDICOMULIERECQUIDIEPUDEI	26
3	QUIDTIBINEGOTIUMESTAUTEMCUMISTACDICMIKI	27
4	ADULESCENSSALUE+NOLONIKILATTEAT ⁱ NEI	28
5	QUIDTIBIKANCDIGITOTACTIOEST+QUIAMIKILUBET	29
6	LUBET+ITADICO+ ^u LIGUALI ^m ALAMCRUCEM	30
7	IUNEKICAMAIORAUDESESESEFALLAXUIR ⁱ ////	31
8	AUICONTRACIAREQUODMARESKOMINESAMANT	32
9	^(u) DEGLUPIAMENASARRAPISSEMENTIUM—	33
10	MANSIRUCASAMCSATUMAUIEMP ⁱ NIOR	34
11	ALIUDICIQUEQUAMROMANIREMIGES	35
12	NUMTIBIADULESCENSMALEAUIDENTIESPRURIUNTI	36
13	QUIKUICESMOLESTUSANMALAMREMQUAERITAS	37
14	QURNONADKIBUIS ⁱ ///DUMISTAE CLOQUEREIYMPANUM	38
15	NAMTECINAEDUESSEARBITORRMAGISQUAMUIRUM	39
16	SCINQUAMCINAEDUSSUMITEISTINCSEIUFORAS	40
17	ECFERTEFUISTIS+KEUSTUSIQUIDPERIOCUM	41
18	DIXINOLITOINSERIUMCONUERTERE	42
19	QUIDTIBILUBIDOO ⁱ PSECCROANIA ⁱ MONIDES	43

Pagina interior facilis est ad legendum. 6 IN litterulae quae post 12^{am} ab exitu litteram superscriptae sunt primo correctori debentur. 9 neque nona littera N, neque decima I fuit. 10 quinque primae litterae dubiae sunt, pro 13^a et 14^a litteris de quibuslibet aliis cogitare licet. 15 pro 12^a littera de EI cogitare non licet. 17 supra decimam litteram punctum olim extitisse potest.

1	LOQUII NCLEMENTER NOSTRO COGNATO ET PATRI	V 5, 44
2	NAM KICNOSTER PATERES KICNOSCOGNOUIT MODO	45
3	ET KUNCSUI FRATRIS FILIUM # ITA MEI UPPITER	46
4	BENE AME // NE FACTUM GAUDEO ET UOLUPEST MIKI	47
5	SI QUID // NON IOPTIGIT MAGNIMALI	48
6	CUMQUE UIRIUTE UOBIS FORIUNA OPTIGIT	49
7	CRED // EE // DICI CREDE KUI CMIPATER	50
8	CREDO # ET EGOCREDO SEDECCUM IENONEM OPTI //	51 ^a
9	CRED // ATEGO CREDO # EDEPOLKI // UENIT COMMODUS	51 ^b
10	UMUIRUM ECCE MU IDEO // DEUN // MD // UM # QUI SKICAT	52
11	IA MUSINIU // IN // # QUAPROPTER # QUIA	56
12	INRIARUM MULTO IN DICISATIUSEST	57
13	LYCUS	V 6
14		
15	DECIPITURNEMOMEAQUIDEMSENTENTIA	1
16	QUISUISAMICISNARRATIRECIERESSUAS	2
17	NAM OMNIBUS // CISMESISIDEMUNUM CONUENIT	3
18	ESUSPENDAMNE ADDICARAGORASTOCLI	4
19	IEN // AMUSINIUS # OPSECROTEAGORASTOCLIS	5

*Pagina exterior praeter minores aliquot fenestras non difficilis est ad legendum. 8 in fine, etsi omnia incerta sunt, nullo modo OPTIMUM scriptum fuit, *potest fuisse uelut OPTUMU. 9 eae litterae, quibus interrogationis signa addidi, incertissimae sunt meaeque potius coniecturae debentur, cui tamen nullas umbras contradicere scito. pro ATEGO possis etiam (etsi minus bene) uelut de MEGO cogitare; incerta praesertim est KICUENIT lectio. 13 nihil amplius scriptum fuit. 18 in fine non AGORASTOCLEI scriptum fuit.*

1	SUSPEN ^{d e r} —EŪ ⁱ ME ⁱ LICE ⁱ AT ⁱ INI ⁱ USTE ⁱ UOCO	V 6, 6
2	QUI ^{d t i} —I ^{b i m} —ECUM ⁱ AU ⁱ ///M ⁱ +Q ⁱ ////KASD ⁱ ////L ⁱ ///E ⁱ ////	7
3	INGE ^{a u} —ASQ ⁱ ESSE ⁱ FILIAS ⁱ ////ASME ⁱ ////	8
4	EA ⁱ ESUN ⁱ —UR ⁱ REPI ⁱ AE ⁱ ////MN ⁱ UI ⁱ RI ⁱ ////UOLAE ⁱ	9
5	IAMP ⁱ PR ⁱ —EME ⁱ QU ⁱ ///EM ⁱ ISTUC ⁱ S ⁱ ////EIM ⁱ IRA ⁱ —FUI ⁱ	10
6	NEM ⁱ —MUEN ⁱ ////QUI ⁱ ISIAS ⁱ ADS ⁱ ////MANU ⁱ	11
7	///EAE ⁱ QUIDEM ⁱ PROFECTO ⁱ NON ⁱ ////LENO ⁱ ////A ⁱ ////	12
8	DEPRANDIO ⁱ TUDICI ⁱ ////BE ⁱ URDABO ⁱ	13
9	DUPLUM ⁱ PROFURIO ⁱ OPUSE ⁱ SI ⁱ +SUM ⁱ E ⁱ KIN ⁱ CQUOD ⁱ IUBET ⁱ	14
10	EIM ⁱ IKIS ⁱ —PLICI ⁱ ISM ⁱ U ⁱ ////SSUM ⁱ E ⁱ —QU ⁱ —BET ⁱ	15
11	COLLOREM ⁱ SOLUAM ⁱ IA ⁱ MOMNIBUS ⁱ QUASIB ⁱ ///OLUS ⁱ	17
12	NUM ⁱ QUIDRECUSASCONTRAM ⁱ +KAUDUERBUM ⁱ QUID ⁱ E ⁱ	18
13	ITE ⁱ IGITUR ⁱ INTIROM ⁱ ULIERESSED ⁱ PATRUEM ⁱ I?	19
14	IUAM ⁱ UIDIXI ⁱ MIK ⁱ IDESPONDE ⁱ FILIAM ⁱ	20
15	KAUDALITERAUSIM ⁱ +BENE ⁱ UALE ⁱ +ETIU ⁱ U ⁱ ALEBENE ⁱ	21
16	LENO ⁱ ARRABONEM ⁱ KOC ⁱ PRO ⁱ ////N ⁱ A ⁱ MECUM ⁱ FERO ⁱ	22
17	PERI ⁱ IKERCLE ⁱ +IM ⁱ MOKAUDMULTOPOS ⁱ ////NI ⁱ USUENERIS ⁱ	23
18	QUINEGONET ⁱ TIBIMEADDECO ⁱ QUIDPRAETORE ⁱ OPUSE ⁱ SI ⁱ	24
19	UERUMOB ⁱ SECROTE ⁱ ULICE ⁱ ATSI ⁱ MP ⁱ LU ⁱ MSOLUERE ⁱ	25

Pagina exterior, si |a nonnullis locis recesseris, non difficilis est ad legendum, etsi multae litterae temporum situ aut euanidae sunt aut interciderunt. 2 KASD(ICO) lectio meae coniecturae debetur, ad quam tamen reliquiarum umbrae optime quadrant. 6 post MANU nihil amplius scriptum fuit. 13 in fine aut MI aut MEI, non MIKI scriptum erat. 21 quin olim UALEBENE fuerit, noli dubitare, cum praesertim vulgatae scriptura super tertiam ab exitu litteram emineat.

1	TRECENTOS ⁱ PKILIPPOS ⁱ CREDO ⁱ CONRAD ⁱ TEST ⁱ	V 6, 26
2	CRASAUCTIO ⁿ MFACIAM ⁿ †IANTISPERQUIDEM	27
3	UISISAPUDMELIG ⁿ AINCUSTODIA	28
4	FIAT ⁿ SEQUEREINTROPATRUEMI ⁱ UFES ⁿ MDIEM	29
5	KABEAMUSILAREMKUIUSMALOEINOSIROBONO	30
6	MULTUMUALETEMULIAUERBAFECIM	31
7	MALUM ⁽⁹⁾⁽⁹⁾ POSTROOMNEADIENTONEM ⁱ ECCIDIT	32
8	NUNCQUODPOSIREMUMESICONDIMENTIUMFABULAR	33
9	SIPLACUITPLAUSUMPOSTULATCOMOEDIA	34
10	QUAMREMAGISMELIUSCUILIBETPATRUOMEIO	Suppl. 1
11	LOQUIINCLEMENTERNEMIREREMULIERES	2
12	QUODEUMSEQUNTURMODOCOGNOUITFILIAS	3
13	SUASESSEKASCEAMBAS†KEMQUODUERBUMAURESMEAS	4
14	IETIGINUNCPERII†UNDEKAECPERIERUNIDOMO	5
15	CARIKAGINIENSÉSUNTI†ATEGOSUMPERDITUS	6
16	ILLUCEGOMETUEISEMPERNECOGNOSCERET	7
17	EASALIQUISQUODNUNCFACIUMST†UAEMISEROMIKI	8
18	PERIEREOPINORDUODEUIGINITIMINAE	9
19	QUIKASCEEMI†EITUTEIPSEPERISTILYCE	10

Pagina interior ad legendum facillima est, etsi multae litterae in priore parte gallae ut adrosae sunt. 7 litterarum 10^{ae} usque ad 13^{am} lectio incerta est. 7 octava ab exitu littera aut R aut quaelibet alia fuit, dummodo idem fere atque R spatium adaequet. 14^a litterulam supra 6^{am} litteram primus corrector addidit.

De Poenuli exitu cf. praefatio.

1	N A M	A I R E C E R T I U M	
2	D U M A	O O P U S [?] [?] E S T A L I Q	50
3	F A C I A M	A M U S N O S C U	51

4		/	
5			
6			
7			
8		M A C [?]	
9			
10			
11			
12			
13			
14			
15			
16			
17			
18			
19			

Ante hoc folium unum periit folium (QV. LXXI, 1A? = fol. 561A?), quod tamquam folium singulare quaternioni LXXI praefixum uidetur fuisse; perierunt igitur 38 uersus, quibus uu. Poen. suppl. 11—48 in Palatinis respondent i. e. 16 senarii + 22 septenarii trochaici.

De hoc folio (561B) quinque lacinae supersunt, ex quibus quattuor olim inter se cohaesisse marginum forma docet; una lacina ipsum initium uersuum seruauit, reliquae quattuor ad uersus medios pertinent. exterior margo itemque interior non secus atque longe maxima pergamenae pars, quae reliquas horum uersuum litteras olim continuerat, perierunt.

Hac pagina interiore (fol. 561B^r) is, qui libros Regum scripsit, usus non est ad librorum Regum uerba continua exaranda, sed ad titulum aliquem (cum ornamentis) addendum. Scriptura Plautina occupauit huius paginae solos uersus 1—8 et uersuum nonnullorum inde a uersu 8 particulas medias (ad fabulae subscriptionem capessendam). titulo fabulae superior margo uidetur caruisse. in uersu 4 medio superest ornamentum quoddam librarii atramento pictum. alia ornamenta (non ad Plautinam scripturam pertinentia?) conspiciuntur sub initium uersuum 6. 10. 18. 14. 18. 19. in uersu 8 ante M supra et infra lineam minio picta ornamenta supersunt. imaginem lacinarum huius paginae arte photographi exceptam praebet Aemilii Chatelain, *Paléographie des classiques Latins* planche 1 inf.

1	TUR//...RUU	Argumenti in Persam 1
2	UMN///MM	2
3	MAT...RCE	3
4	M...ERU	4
5	FINCUNT	5
6	ANT//erec	6
7	RU	7
8	TA...//RSI	8
9	de...RGI	9
10	CAMUEN	10
11	ETIO//ARU	11
12	UA//fACI	12
13	Are//pITe	13
14	tue//eno	14
15		
16		
17		
18		
19		

De pagina exteriori duo supersunt fragmenta, quorum alterum, quo mediae uersuum partes in lineis 1—14 (nam lineas 15—19 scriptura semper uacuae erant) seruae sunt, in quattuor lacinias hodie discissum est, alterum praeter uersuum 4 et 6 clausulas nullas litteras antiquas uidetur continere; itaque praeter hos duos senarios reliqui duodecim senarii argumenti ad Persam pertinentis minus longi fuerunt. is, qui hoc argumentum scripsit, alio usus est atramento atque ille, qui ipsas fabulas Plautinas exarauit; idem autem uidetur esse atque is, qui Pseudolo et Stichio argumenta praemisit. Hac pagina non usus est is, qui libros Regum in uoluminis formam redegit, ad sacram scripturam obducendam, sed bibliopegus, cui uolumen sacrum conglutinandum erat, paginae laciniam adhibuit ad conglutinanda inter se folia 681^{um} et 688^{um} (quae ad Stichum pertinent), quoniam membrana in confinio horum foliorum non satis solida ac digna quae corroboraretur uidebatur; itaque factum est, ut glutini adhaereant in interioribus folii 681ⁱ et folii 688^a marginibus certa atramenti uestigia inuersa, ex quibus ope speculi litterarum non paucarum formas expiscatus sum.

uers. 2 inter ultimam et paenultimam litteram utrum 1 extiterit necne, incertum est.

1	IOXILUS	Persa I 1
2		
3	QUIA MANSÆGENS INGRESSUSEST PRINCEPS IN AMOR—U ⁱ ////	1
4	SUPERAUIT AERUM NISSUIS UMNASKERCUL—	2
5	NAM CUM LEO NECUM EXCE TRACUM CERUOCUM APR////	3
6	CUM AUIBUSSTYMPKALICIS CUMANIAE ODELUCTARI MAUELI	4
7	QUAM CUM AMORE ITAFIOMISERQUAERENDO ARGENTOM U ⁱ ////	5
8	NECQUICQUAM NISI NONSTUES U ⁱ NIMIKI RESPONDERE	
9	QUOS ROGO	6
10		
11	QUIEROSUOSERUIREUOLIBENESERUUS ITUTEM	7
12	NE ILLUM DE POLMULTA IN PECTORE SUO CONLOCARE OPORTET	8
13	QUI ROP LACERE CENSEAT PRAESENTIA IQ ^u APSENTISUO	9
14	EGONE Q ^u LIBENTER SERUI NEQ ^u SATIS SUMERO EXSENTENTIA	10
15	DQUAS ILIPPOCULO ME ERUS MEUS MANUM APSIINERE	
16	KAUQUITAMEN	11
17	QUINMIKI IMPERET QUINMESUIS NEGOTIIS PRAEFULCIAT	12
18	SIMILIS EST AGARISTI ONITOXILUS KICQUIDEM MEUSAMI ⁱ //// Sr	14
19	QUISILLICEST QUI CONTRA MEASTAT QUI SKICEST QUI S ⁱ CONTRA	13

Pagina exterior, ex cuius contextu non nullae litterae gallae ut temporumque situ adhaere exciderunt, praeter tabescentes uersuum exitus facile legitur. titulo semper caruit. 1 nihil amplius scriptum erat. 3 punctum quod supra nonam litteram apparet primae manus aut primo correctori debetur. 3 in fine utrum UIAS an UIA scriptum fuerit dici nequit. 6 in fine MAUELI scriptum fuisse conicias. 8 post 15^{am} litteram a prima manu uel NONSTUESTIUNT uel NONSTUISTEUNT (minus commode de NONSTUESNONT cogites) scriptum idque a primo correctore in NONSTUESTIUNT (i. e. non est sciunt) correctum uidetur, etsi correcturae uestigium certum sola ^u litterula supra lineam post 3^{am} litteram superest; aliquoties tamen supra 9^{am} quoque ^o litterulae reliquiae apparere uidebantur.

1	ISESTIPROFECTOEU MESSEOPINORCONGREDIAR*CONIRĀADGR ^a	I 1,
2	DIBOR	15
3	O ^a GARISTIODĒIA ^[a] MENTII*TOXILE ^d DABUNI ^d QU ^a OP ^a S ^a	16
4	UTUALES	17 ^a
5	UIQ ^a UIO*QUIDAGITUR	17 ^b
6	UIUITUR	17 ^c
7	SATINERGOEXSENTENTIA*SIEUENIUNTIQUAEEXOPTIOSATI ^a	18
8	NIMISSITULTEAMICISUIERE*QUIDIAM*IM ^a RAREOPORTET	19
9	MIKIQUIDEMTUIAMERASMORTUUSQUIANONTEUISITABA ^a	20
10	NEGOTIEDEPOL*FERREUMFORIASSE*PLUSCULUMANNUM	21
11	FUIPRAEFERRATUSAPUDMOLASIRIBUNUSUAPULARIS	22
12	UETUSIAMISTAECMILITIASITUASATINTIUSQ ^a UALUISTI*KA ^{UPROBE}	23
13	ERGOEDEPOLPALLES*SAUCIUSSUMFACIUSINUENERISPROELIO	24
14	SAGITTACUPIDOCORMEUMTRANSEFIXIT*IAMSERUIKICAMANT	25
15	QUIDEGOFACIAMDEISNEADUORSERQUASITITANICUMEIS	
16	BELLIGEREM	26
17	QUIBUSSATIËSENONQUEAM	27
18	UIDEMODOUI ^a ME ^a CAIAPULTIAETUUMNETRANSEFIGANILATUS	28
19	BASILICEAGITOELEUTKERIA	29

Pagina interior facile legitur: non multae enim litterae gallae temporumque ui adaeae ex contextu exciderunt. summo margine hodie abscisso quin olim PLAUTI scriptum fuerit, dubium non est. 3 med. ante personae spatium TI extitisse probabilis est quam uelut UE. 8 med. ante prius personae spatium UTERIS scriptum fuisse propter interualli angustias ueri dissimile est. 10 supra quintam litteram O litterula quae apparet ad Plautinam scripturam fortasse non pertinet.

Folia QV. LXXI, 3. 4. 5. 6 (= 563. 564. 565. 566) perierunt i. e. 152 uersus, quibus uu. I 1, 30 usque ad actus II titulum commode respondent.

1	SATIS FUIT IN DOCTAE IMMEMOR ¹ NSIPIENTIDICERETOTIEN ⁸	II 1, 1 168
2	NIMISTA NDEM MEQUIDEM PROBARD ² AEI ³ USTICAREOR	
3	KABITA MESS ⁴ ABSTE	2 169
4	QUAMQUAMEGOUINUMBIBOAIMANDAIANONCONS ⁵ UI	
5	—MULBIBEREUNA	3 170
6	MEQUIDEMIAMSATISTIBISPECTAIAMCENSEBAMESSEIM ⁶ S ⁷ MORRES	4 171
7	NAMEQUIDEMIAMIESECTORQUINTUMKUNCANNOMCU ⁸	
8	INTER ⁹ CILINDO	5 172
9	QUISSII ¹⁰ NDUMIREIPOTUISSEIAMFIERIUIPROBELITTERAS ^{SECRET}	6 173
10	QUUMINTERIMTUMEUMINGENIUMFANSATQ ¹¹ INFANSNO ¹²	
11	DUMETIAMEDIDICISTI	7 174
12	POTINUTACEASPOTINNEMON ¹³ NEAS	8 ^a 175
13	MEMINIEISCOETCALLEOETCOMM ¹⁴ MEMINI	8 ^b 176
14	AMASPOLMISERAIDITUUSSCAETIANIMUS	9 ^a 177
15	EGOISTUCPELAGUSTIBIUISIT ¹⁵ FIACIAM	9 ^b +10 ^a 178
16	MISERESTQUIAMATCERTOISQUIDEMNIKIL ¹⁶ EST	10 ^b +11 ^a 179
17	QUINIKILIAMAIQUIDEIKO ¹⁷ PU ¹⁸ SUITAEST	11 ^b 180
18	IREDECETMEUTERAEO ¹⁹ PS ²⁰ SEQUENSFIAM ²¹ ERA ²² EAOPERAOCIUS	
19	UTSI ²³	12 181

Pagina interior facile legitur: non multae enim litterae gallae temporumque ui adosae ex contextu exciderunt. summo margine hodie abscisso quin olim PERSA scriptum fuerit dubium non est. 1 punctum supra sextam litteram palidum et incertum est. 3 in fine utrum ABSTE an ABTE scriptum fuerit, decerni nequit. 8 post quintam litteram EA uel IA, non IBI uel IAM scriptum fuisse spatii angustiae persuadent.

1	CONUENIAMKUNCI OXILUM EIUSAUREISQUAE MANDATA	II 1
2	SUNIO // RABO	13 182
3	IOXILUS PEGNIUM SOPKOCLIDISCA	II 2
4		
5	INKAECTIBISUNIPLANAECERTIASATINKACMEMINISTI	
6	EITENES	1 183
7	MELIUSQUAMITUQUIDOCUISTI*AINUEROUERBEREUMCAPUT	2 184
8	AIOENIMUEROQUIDERGODIXI*EGORECTEAPUDILLAMDIXERO	3 185
9	NONEDEPOLSCIS*DAKERCLEPIGNUSNIOMNIAMEMINI	
10	ETSCIO	4 186
11	ETQUIDEM SISCISIUTEQUOIKODIEKABEASDIGITOSINMANU	5 187
12	EGONDEMPIGNUSTECUM*AUDACTERSILUBIDOESTPERDERE	6 188
13	BONAPAXSIPOTIUS*IUMIUGITURSINEMEIRE	7 189
14	SEDIITAULOLOTECURREREUTDOMISISCU MEGOTIESSEILLICENSE	8 190
15	FACIAM*QUOERGOISNUNC*DOMUMUTI	
16	DOMISIMQUOMILLICENSEAS	9 191
17	SCELUSTUPUERIESATQOBISIANCREMEGOALIQUITTEPECULIABO	10 192
18	SCIOFIDEKERCOLEERILIUISOLEATINPU DICITIAOPPROBRARI	11 193
19	NESUBIGIQANTURUMQUAMUIPROEAFIDEKABEANTIUD	12 194

Pagina exterior, ex cuius contextu non multae litterae gallae ui temporumque situ adesa exciderunt, praeter tabescentes uersuum exitus facile legitur. 15 in fine utrum UTI an UT scriptum fuerit, dici nequit. 17 littera ab exitu 13^a nullo modo E fuit, nec pro 13^a et 12^a ab exitu litteris de unico A cogitare licet. 19 fortasse non a NE sed rectius a NE incohabat.

Folia QV. LXXI, 8 (= 568) et QV. LXXII, 1 (= 569) perierunt i. e. 76 uersus, quibus uu. II 2, 13 (= 195) — 65 (= 247) longiores plerique uersus apte respondebunt, si propter longitudinem uelut 23 tetrametros bipertitos fuisse coniecieris.

1	AIEGOKANCADIEMN—LEN—IU//////////OPSIGNATA MABIET ^{II} 2, 66	248
2	Q ^u //////////D//////////MSI ^u //////////NESCISNESCIO	67 249
3	NISIFORI//////////UER//////////A//////////GOABIERO+A ^m —ULA	68 250
4	//////////	II 3,
5		
6	IOUIOPULENTO//////////CIUTO//////////	1 ^a 251
7	SUPREMO//////////LIDOUIRI//////////N//////////	1 ^b 252
8	—OPESS—S—N ASCO ^{pi} a—S—MO//////////	2 ^a 253
9	—————Q ^u //////////	2 ^b 254
10	QU ^{i a m o o a} —MICOAMIC ^{i t o} —RKA—————//////////	3 255
11	DANU ⁿ —ARGENTI ⁽⁹⁾ //////////U//////////OPE//////////	4 256
12	QUODEGONONMAGISSOMNIABA//////////Q.O//////////	
13	CENSEBAM	5 257
14	EAMFOREMIKIOC//////////SIONEMEANUNCQUASIDEC//////////	6 258
15	NAMERUSMEUSMEERETRIAMMISIIDOMI//////////SBOUESUI//////////	
16	MERCARER	7 259
17	DIARGENTIUMNAMIBIMERCATUMDIXITESSEDIESEPTUMI	8 260
18	SIULIUSQUIKOCMIKIDAREIARGENTIUMCUIUSINGENTIUM	
19	NOUERAT	9 261

Pagina exterior difficillime legitur, cum propter fenestrarum frequentiam scripturaeque tabem nihil nisi tenues litterarum umbrae supersint. 6 in fine post O aliae etiam litterarum umbrae supersunt, quae tamen quid significant dignosci nequit. 9 ante Q potest uelut UTULOR, post Q potest uelut M exitisse. 11 quarta ab exitu earum litterarum quas notavi U esse uidetur, potest tamen de duabus quoque litteris (uelut IE uel similibus quibuslibet) cogitari, ut e. g. haec lectio non improbabilis uideatur ARGENTI//////////IE//////////N TIOPE.

- 1 NAMKOCARGENTUMALIBIABUI—BOUESQUOSEMEREMNON II 3,
ERANI 10 262
- 2 NUNCAMICOPROSPERABOEIGENIOM—MULTABONAFACIAM 11 263
- 3 DIUQUOBENEERIIDIEUNOABSOLUAMIUXIAXIERGOERII
MEONONCURO 12 265
- 4 NUNCAMICOKOMINIBIBUSDOMI—SM—EXCRUMINA
LARGIAR 13 264
- 5 NAMIDDEMUMIEPIDUMSIRIPARCOSKOM—SUEIULOS
AU—O—RI— 14 266
- 6 BENEADMOR—EREQU—ALINUMSERUOOBSIGN—CUMSALB 15 267
- 7 UIRTUSESTUBIOCCASIO 16^a 268^a
- 8 ADMONEIDISPICEREQUIDFACIETMIKI 16^b 268^b
- 9 UERBERIBUSCAEDIUSSERITCOMPEDESIMPINGIUAPULET 17 269
- 10 NESIBIMECREDATISUPPLICEMFOREUAELLINIKILIAMMIKINOUT 18 270
- 11 OFFERREPOTESTQUINSIMPERITUSSEDTOXILIPUERUMPAEGNI
UMECCUM 19 271
- 12 PAEGNIUM SAGARISTIO II 4,
PENSUMMEUMQUODDATUMESICONFECINUNCDOMUM 1^a 272^a

*Paginae interioris pars superior propter fenestrarum frequentiam impeditior, inferior facillima est ad legendum.
6 etsi litterae 15^a 16^a 17^a 18^a incertissimae sunt, hoc tamen adseuerari posse uidetur neque 16^{am} K, neque 17^{am} O fuisse.*

1	PROPERO*MANEETSIPROPERAS	II 4, 1 ^b 272 ^b
2	PAEGNIUM AUSCULTA*EMEREOPORTEIQUEM TIBI OBOEDIRE	
3	UELIS*ASIAS	2 273
4	EXKIBEASMOLESTIAMUTOPINORSIQUIDDEBEAM	3 274
5	QUINUNC SICIAMENESMOLESTUS*SCELERATEETIAM RESPICIS	4 275
6	SCIOEGOQUIDSIMAETATISEOISTUCMALEDICIUM INPUNE	
7	AUFERES	5 276
8	UBITOXILUSESTITUUSERUS	6 ^a 277 ^a
9	UBIILLIBETNEQUE	6 ^b 277 ^b
10	TECONSULIT*ETIAM	6 ^c + 7 ^a 277 ^c + 278 ^a
11	DICISUBISITUENEFICE	7 ^b 278 ^b
12	NESCIOINQUAMUI MITRIBATU	7 ^c 278 ^c
13	MALEDICISMAIORI*PRIORPROMERITUSPERPETIARE	8 279
14	SERUAM OPERAM LINGUAM OPERAMERUSIUSSITMEOKABERE	9 280
15	DICISNEMIKIUBISITITOXILUS*DICOUTPERPETUOPEREAS	10 281
16	CEDEREKODIETURESTIBUS*TUAQUIDEMCUCULECAUSSA	11 282
17	NONKERCIESIKOSPERCIDERIMTIBIMEIUAMMORTICEINE	12 283
18	UIDEOEGOTEIAMINCUBITAIUSSUM*IIASUMQUIDIDAN	
19	TEATTINET	13 284

Paginae interioris lectio praeter minores nonnullas fenestras facillima est. 14 septima ab exitu littera O fuit, non D, nisi ipsum D e correctura natum esse ex O conieceris.

1	AINONITAUTIUGRAIIS+CONFIDENS+SUMKERCLEUERO	II 4, 14 285
2	NAM EGO ME CONFIDOLIBERUM FORE UT ENUM QUAM SPERA	15 286
3	POTINUT MOLESTUS NESIS+QUOD DICIS FACERE NON QUIS	16 287
4	ABI IN MALAM REM+ATUDOMUM NAMIBI IBI PARATI PRAESTOST	17 288
5	UADATUR KIC ME+UTINAMUADESDESINI IN CARCERE UT	18 289
6	QUID KOC+QUID EST+ETIAM SCELUS MALE LOQUERE+I ANDE	
7	UT ICEAT	19 290
8	QUOM SERUOSSISSERUOMI IBI MALE DICERE+ITANESPECIA	20 291
9	QUID DEDERO+NIKIL NAM NIKIL KABES+DIDEAEQ ME OM	
10	NESPERDANT	21 292
11	AMICUSSUMEUENIATUOLOIIBIQUAE OPTIASATQ IDFIAT	23 294
12	NISITEKODIESIPREKENDERODEFERAMIN TERRAM COLAPKES	22 293
13	IUNMEDEFIGASTECRUCHIPSUMADFIGENTIPROPEDIEMALIEI	24 295
14	QUIT DIDEAEQ SCISQUIDKINC PORRO DICI TURUSFUERIM	25 296
15	NILINGUAEMODERARISQUIAM+POTINABEAS+ABIGISFACILE	26 297
16	NAMUMBRA MEA INIUSUAPULAI+UTISTUMDIDEAEQ	
17	PERDANT	27 298
18	IANQUAMPROSERPENS BESTIAS BILINGUIS ETISCELESTUS	28 299
19	KERCLEISTUMABIISSEG AUDE OFORISAPERITECCERE AUTEM	29 300

Pagina exterior etsi fenestris passim interrupta facillime legitur. 16 post undecimam litteram IAM extitisse veri simile est.

1	Q ^u ///E ^m CON UENIRE M A X I M E CUP ⁱ —B A M E G R E D I T U R I N I U S	II 4, 30 301
2	IO X I I U S S A G A R I S T I O S O P K O C L I D I S C A	II 5
3		
4	P A R A I U M I A M E ^u ///E D I C I T O U N D E A R G E N T I U M S I I F U T U R U ^u ////	1 302
5	///I O K A B E R E A N I M U M B O N U M D ^u —l I A ^u ///R E M U ^u ////	2 303
6	U B I S E A D I U U ^u ///I B I M E A ^u ///U ^u ///Q U A E D I X I U I N U N ^u ////	3 304
7	S A T I N E I E N E S + M A G I S C A L L E O Q U A M A P R U G N U M C A L L U ^u ///A I L ^u ////	4 305
8	P R O P E R A A B I D O M U M + N U N C K U I C E G O G R A P K I C E ^u ///S F ^u ////	5 306
9	S U B N I X I S A L I S M E I N F E R A M A I Q A M I C I B O R G L O R I O S E ^u ////	6 307
10	S A G A R ^u ///I O K I C Q U I D E M E S I Q U I D A G I T U R S A G A R I S T I O U T U ^u ////	8 309
11	S E I Q U I S K I C A N S A I U S A M B U L A I + M A G N I F I C E C O N C R E A B O ^u ///	7 308
12	E C Q U I D Q U O D M A N D A U I I B I E S T N E I N T E S P E C U L ^u ///A ^u ///O	9 310
13	U I D E B I T U R F A C T U M U O L O U E N I I O P R O M O N E I O	10 311
14	Q U I D K O C K I C I N C O L L O T I B I T U M E I + U O M I C A S T P R E S S A R E P A R C E	11 312
15	N A M U B I Q U I M A L A I A N G I T M A N U D O L O R E S C O O R I U N I U R	12 313
16	Q U A N D O I S I A E C I N N A I A E S T I B I + K O D I E + S E C A R I I U B E A S	13 314
17	M E I U O N E I N M A T U R A M S E C E M N E E X K I B E A T P L ^u ///N E G O T I E ^u	14 315
18	I N S P I C E R E M O R B U M I U U M I U B E I + A K A K A B I A I Q C A U E S I S	15 316
19	A C O R N U + Q U I D I A M + Q U I A B O U E S B I N I K I C S U N T I N C R U M ^u B N A ^u	16 317

1	EMITTESODESNEENICESFAMESIN ^{o i} REPASTUM	II 5, 17 318
2	ENIMMEIUOUIPOSSIMINBUBIL ^u ER ^{o i} CERENEUAG ^{o n} IUR	18 319
3	EGOREICIAMKABEANIMUMBONUM+CRED ^{o i} RCOMMODABO	19 320
4	SEQUEREKAC ^o SISARGENTIUMK ^{o i} NES ^{o i} QUODMECUMDUDUM	
5	ORASTI	20 321
6	QUIDIUAIS+DOMINUSMEBOUISMERCATUMERE ^o IRIAMMIST ^o	21 322
7	NUNCMIKIEREIRIAERIKAECTUADOMUS+NIMISIUFACETE	
8	LOQUERE	22 323
9	AIQ ^o EGOOMNEARGENTIUMI ^{o b i} KOCACIUTUMINCOLUMERE ^o DIGA ^o	23 324
10	NAMIAMOMNEISSYCO ^o PKANTIASINSIRUXIETCOMPARAUI	24 325
11	QUOPACTIOABLENONEAUFERAMKOCARGENTIUM+IANIOME ^o LIOR	25 326
12	ETIMULIERUISITILIBERAAIQ ^o IPSEULTIRODEIARGENTIUM	26 327
13	SEDSEQUEREMEADEAMREMUSUSESTITUAMIKIOPERA+UTER	
14	UIUIS	27 328
15	SATYRIO	III 1
16		
17	QUAERESBENEUORIATMIKIETIBIETUENTRIMEO	1 329
18	PERENNITATEIQ ^o ADEOKUIOPERPETUOCIBO	2 330
19	UTMIKISUPERSIT ^o SUPPETAT ^o SUPERSTITEI	3 331

*Pagina interior facillime legitur, etsi multae litterae temporum edacitate adhaere sunt. 1 littera 16^a nullo modo
E fuit. 13 in fine UTER, non UTERE scriptum fuit. 15 nihil amplius scriptum fuit. 18 littera undecima nullo modo
S fuit.*

1	SEQUEREKACMEAGNAIAMECUMDEISUOLENTIBUS	III 1, 4 332
2	QUOIREIOPERADEITURSCISTENESINTELLEGIS	5 333
3	COMMUNICAUITECUMCONSILIAOMNIA	6 334
4	EACAUSSAADKOCXEMPIUMTEEXORNAUIEGO	7 335
5	UENIBISTUKODIEUIRGO*AMABOMIPATER	8 336
6	QUAMQUAMLIBENTERESCISALIENISSTUDES	9 337
7	TUIUENIRISCAUSAMFILIAMUENDASIUAM	10 338
8	MIRUMQUINREGISPILIPPICAUSSAAUTITALI	11 339
9	TEPOTIUSUENDAMQUAMMEAQUAESISMEA	12 340
10	UTRUMPROANCILLAMEKABESANPROFILIA	13 341
11	UTRUMKERCLEMAGISINUENIRISREMUIDEBITUR	14 342
12	MEUMOPINORIMPERIUMSTINIENTONINMETIBI	15 343
13	TUAISTAECPOTESTASESTPATERUERUMIAMEN	16 344
14	QUAMQUAMRESNOSTRAESUNIPATERPAUPERCUAE	17 345
15	MODICEETMODESTEMELIUSTUITAMUIUERE	18 346
16	NAMADPAUPERIATEMSIADMIGRANTINFAMIAE	19 347
17	GRAUIORPAUPERIASFITFIDESSUBIESTIOR	20 348
18	ENIMUEROODIOSAES*NONSUMNEQ-ESSEARBITROR	21 349
19	QUMPARUANAIURECTEPRACIPIOPAIRI	22 350

*Pagina interior facillime legitur, etsi non paucae litterae temporum iniuria plus minusus addeas sunt. 4 littera
19a L non uidetur fuisse. 12 in fine post TIBI nihil amplius scriptum fuit.*

1	N A M I N I M I C I F A M A M N O N I T A U I N A T A E S I F E R U N T	III 1, 23 351
2	F E R A N T E A N I Q · M A X I M A M M A L A M C R U C E M	24 352
3	N O N E G O I N I M I C I T I A S O M N E S P L U R I S E X I S T I M O	25 353
4	Q U A M M E N S A I N A N I S N U N C S I A P P O N A T U R M I K I	26 354
5	P A T E R K O M I N U M I M M O R I A L I S E S T I N F A M I A	27 355
6	E T I A M T U M U I U I T C U M E S S E C R E D A S M O R T U A M	28 356
7	Q U I D M E T U I S N E T E U E N D A M * N O N M E T U O P A T E R	29 357
8	U E R U M I N S I M U L A R I N O L O * A I N E Q U I Q U A M N E U I S	30 358
9	M E O M O D O I S T U C P O T I U S F I E T Q U A M I U O	31 359
10	F I A T * Q U A A E R E S S U N I * C O G I T A K O C U E R B U M P A T E R	32 360
11	E R U S S I M I N A T U S E S T I M A I U M S E R U O S U O	33 361
12	I A M E N E S I A U R U S N O N E S T I B I C A P I U M E S I F L A G R U M	34 362
13	D U M I U N I C A S P O N I T Q U A N T I A A D F I C I T U R M I S E R I A	35 363
14	E G O N U N C Q U O D N O N F U T U R U M E S I F O R M I D O I A M E N	36 364
15	U I R G O A T Q · M U L I E R N U L L A E R I T Q U I N S I I M A L A	37 365
16	Q U A E P R A E T E R S A P I E T Q U A M P L A C E T P A R E N T I B U S	38 366
17	U I R G O A T Q · M U L I E R N U L L A E R I T Q U I N S I I M A L A	39 367
18	Q U A E R E T I C E T S I Q U I D F I E R I P E R U O R S E U I D E I	40 368
19	M A L O C A U E R E M E L I U S E S T I E S I N O N L I C E A T	41 369

Pagina exterior facillime legitur, etsi non paucae litterae temporum iniuria plus minusue adhaesae sunt. 3 sexta ab exitu littera nullo modo E fuit. 10 post septimam litteram non EIST sed uelut EEK uel simile aliquid extitisse uidetur, in quo indagando uelim magis secunda fortuna utatur successor. 12 litteram nonam R (non A) fuisse ueri multo est dissimilius. 12 litterulae supra lineam correctori debentur; fortasse post sextam litteram T litterula olim superscripta erat, ut supra 13am quoque litteram (S) olim M litterula superscripta fuerit.

1	CAUERE QUID AGAM N A M E G O T I B I C A U T U M U O I O	III 1, 42 370
2	M A I U S N E E G O S U M * N O N E S I N E Q . M E D I G N U S I D I C E R E	43 371
3	U E R U M E I R E I O P E R A M D O N E A L I I D I C A N T I B U S I — E I	44 372
4	D I C A T Q U O D Q U I S Q . U O L I T E G O D E K A C S E N I A	45 373
5	N O N D E M O U E B O R * M E O S I I C E A T M O D O	46 374
6	S A P I E N T E R P O T I U S F A C I A S Q U A M S T U L T I	47 375
7	L U B E R E T I B I P E R M E I C E R E I N T E L L E G O	48 376
8	U E R U M L U B E R E K A U L I C E A T S I I C E A T M I K	49 377
9	F U T U R A E S D I C T O O B O E D I E N S A N N O N P A T R I	50 378
10	F U T U R A * S C I S N A M T I B I Q U A E P R A E C E P I A	51 379
11	E T U T I S U R R U A F U E R I S * D O C T E C A L L E O	52 380
12	E I Q U I P A R E N T E S F U E R I N T * K A B E O I N I A	53 381
13	N E C E S I T A T E M E M A L A U I F I A M F A C	54 382
14	U E R U M U I D E T O M E U B I U O L E S N U	55 383
15	N E K A E C F A M A F A C I A T R U D	56 384
16	I A C E S T I U L I A N O N T U N U N C K O M I S U I D E S	57 385
17	C U I U S M O D C C U M M A L A F A M A F A C I T U R	58 386
18	D U M D O S E I N U L L U M U I T I U M U I T I O U R	59 387
19	E R G O I S T U C F A C I T O U T U E N I A T I N M E N	60 388

Pagina exterior praeter tabescentes versuum exitus magnamque fenestram in inferiore parte facile plerumque legitur.

1	MĒE ¹ ////E ¹ NDŌIAIA M ¹ ////UE ¹ SISTU ¹ ISTUC ¹ DIXĒRIS	III 1, 61 389
2	POLDEU MUIRTU ¹ EDICŌE ¹ MAIORU M ¹ ////M	62 391
3	NĪE ¹ NDŌIAIA M ¹ DICASCUIDOSSITDOMI	63 390
4	LIBRORUM ECILLU M ¹ KABEOPLENUM ILLU M ¹ SORACU ¹	64 392
5	SIKOCADCURASSISLEPIDĒCUIREIOPERA MDAMUS	65 393
6	DABUNTIURDŌISTIBIINDESESCENTILOGEI	66 394
7	ATQ ¹ —ITICI OMNES NULLUM SICULUM ACCEPERIS	67 395
8	CUM KACDOTE ¹ POTERISUELMENDICONUBERE	68 396
9	QUINTUM EDUCISSIQUODUCTURUS PATER	69 397
10	—TUM EUENDEUEFACEQUIDTIBI LUBET	70 398
11	—UM AEQUUM Q ¹ ORASSEQUEREKACĒNDICIOSUM AUDIENS	71 399
12		III 2,
13	Q ¹ —SSĒACTURUM DICA IKUNCUICINUM ME ¹	1 400
14	Q ¹ U ¹ —TUSE SISEKODIE ARGENTUM DARE	2 401
15	QU ¹ —DĒRITATQ ¹ KICDIESPRAETERIERIT	3 402
16	EGO////—ILLĒIUSIURANDUM AMISERIT	4 403
17	SED////C ¹ ////CREPUITFORISQUIS—MEGREDI ¹ TURFORAS	5 404
18		III 3,
19	CURATĒISTII NTUSIAM EGODOMUM MERECIPIAM *OK	1 405

1	TOXILEQUIDAGITUR*OKIUTUMIENONIUM	III 3, 2 406
2	COMMIXTUMCAE ⁿ —STIERCULINUMPUBLICUM	3 407
3	IMPUREINKONESTEPERIUREINI ^a —TABESPOPLI	4 408
4	PECUNIAEACCIP ⁱ —AUIDEADQ·INUIDE	5 409
5	PROCAXRAPAXI ^r —KAXIR ^c —NTISUERSIBUS	6 410
6	IUASINPU ^r —IASIRANSLOQUINEMOPOTEST	7 411
7	ACCIPINARGENTUMACCIPESISARGENTUMINPUDENS [?]	8 412
8	TENESISARGENTIUMETIAMTUARGENTIUMTENE////	9 413
9	POSSUMTEFACEREUTARGENTUMACCIPIASUTUM	10 ^a 414
10	NONMIKICENSEBASCOPIAMARGENTIIFORE	10 ^b 415
11	QUINISIIURATOMIKINIKILAUSUSCREDERE	11 416
12	SINERESPIRAREMEU ⁱ —BIRESPONDEAM	12 417
13	UIRSUM ^m —LISIABULUMSERUITRIIUM	13 418
14	SCORTORUMLIB ^r —IORSUDUCULUMFLAGRI	14 419
15	COMPE ^d —UMIRITORPRISTINORUMCIUILAS	15 420
16	PER ⁿ —ISSERUELYRCKEEDAXFURAXFUGAX	16 421
17	CEDOSISMIKIARGENTUMDAMIKIARGENTUMINPUDENS [?]	17 422
18	POSSUM ^t —XIGE/////RGENTIUMARGENTIUMINQUAMCEDO	18 423
19	QUINTUMIKIARGENTIUMREDDISNIKILNETEPUDEI	19 424

Pagina interior etsi cribri in modum perforata non difficilis est ad legendum.

1	LENO TE ARGENTUM POSCIT SOLIDAS ERUITUS	III 3, 20 425
2	PRO LIBERANDA AMICA UT OMNES AUDIANT	21 426
3	IACE OBSECRO KERCI NE TU AUOXUALI DEUALET	22 427
4	REFERENDA EGO KABEOLINGUAM NAIAM GRA /// AE	23 428
5	EODEM MIKI PRAETIOSAIP /// KIBETUR QUOTIBI	24 429
6	NISI KAEC ME DEFENDEI NUNQUAM DE LING /// SALIEM	25 430
7	IAM OMITEIRATUS ESSE IDI TIBI SUSCENSUI	26 431
8	QUIA /// NEGABAS CREDERE ARGENTUM MIKI	27 432
9	MIRUM QUIN TIBI EGOCREDERE MUTIDEM MIKI	28 433
10	FACERES QUOD PARTIM FACIUNT AR /// NIAR ///	29 434
11	UBI Q /// DCREDIDERIS CITIUS EX TEMPO FORO	30 435
12	FUGI UNQUA MEXPORTA LUDI SEMISSUS LE PUS	31 436
13	CAPE KOCSIS * QUINDAS * N ^{u m m i s s e x c o} N I K I C E R U N T	32 437
14	PROB INUM /// TI FACSI I MULIER LIBER ///	33 438
15	AIQ KUCCONTI /// DUCI I A M F ^{a x o k i o} R I I	34 439
16	NON KERCI ECUINUNC KOCD E M S P E C ^{t a n d} U M S C I O	35 440
17	FORI ASSE MEIUIS IN MAN ^{u m} CON CRE DER E	36 441
18	MIRUM QUIN CITIUS I A M A F O R O /// G ///	37 442
19	ABEUNTIQU /// INC /// UROIULA /// RCU /// OR /// IUR	38 443

Pagina exterior propter fenestrarum frequentiam superstitumque litterarum pallorem difficilis est ad legendum. 8 post quartam litteram uelut DTE litteras extitisse ueri non est dissimile; minus commode de PER uel TAE uel NE (uix de ME) cogites.

Fol. QV. LXXII, 8 (= 576) periit i. e. 38 uersus, quibus in Palatinis uu. III 3, 39 (= 444) — III 3, 9 (= 478) respondent i. e. 5 senarii + scaenae inscriptio + 13 senarii + scaenae inscriptio + 8 senarii + scaenae inscriptio + 9 septenarii: ut fortasse harum trium scaenarum titulis singulos modo uersus (ut saepius in hac fabula) tributos fuisse coniciendum sit.

1	BONUSUOLOIAM EXKOC DIE SSE QUOD NEQ·FIET NEQ·FU	III 3, 10 479
2	KUNCKOMINEMEGOKODIEINIRASENNAMDO	11 480
3	IAQ·KUI CINSIDIAEPARAIAESUNIPROBEADGREDIARUIRŪ	12 481
4	QUIDAGIS+CREDO+UNDEAGISTEDORDAIE+CREDOTIBI	13 482
5	DIDENTIQUAEUELIS+EKOANIAMMANUEMISISTIMULIRE	14 483
6	CREDOEDEPOLCREDOINQUAMIIBIIAMLIBERTIAAUCTIUSEN	15 484
7	QUINTIBIMEDICOCREDERE+DICBONAFIDEIAMLIBERAES	16 485
8	ADFORUMEPRAETIOREEXQUIRESIQUIDEMMIKICREDERE	17 487
9	LIBERAINQUAM	18 488
10	NUMQUAMENIMPOSIKACTIBINECTUORUMQUIQUAMQUOD	19 ^a 489
11	NOLISUOLIAM+ABINEIURASATISCREDO	19 ^b +20 ^a 490
12	UBINUNCIUALIBERTIASI+APUDIE+AINAPUDMESI+AIQIN	
13	QUAMAPUDIEESTINQUAM	20 ^b +21 ^a 491
14	IAMEDIAMENTIUTOBISIANCREMIIBIMULTABONAINSIANTAME	21 ^b +22 ^a 492
15	NAMESIRESQUAEDAMQUAMOCULIABAMIIBIDICERENUNC	
16	EAMNARRABO	22 ^b +23 ^a 493
17	UNDEIUPERGRA ^{n d} ELUCRUMFACIASFACIAMUIEMEIMEMINE	
18	RISDUMUITAMUIUAS	23 ^b +24 ^a 494
19	BENEDICTISTIUISBENEACTISAURES MEAE AUXILIUM EXPOSCUNT	24 ^b +25 495

Pagina interior et si minoribus fenestris non caret facillime legitur. 2 litterae ab exitu 12^a et 11^a neque SE neque IN fuerunt. 7 in fine utrum post ultimum T duae vel tres etiam litterulae sub vulgatae scriptura lateant, dici nequit. tertia ab exitu littera nihil aliud nisi L fuisse uidetur. 9 post 12^{am} litteram EST+QU quam SECQU extitisse veri paulo est similis. 9 littera ab exitu 11^a non uidetur A fuisse.

1	IUUM PROMERITUM EST MERITOU IFACIAM ET UT MESCIAS	III 3
2	ESSE ITA FACTURUM	26 496
3	IA ^b —LLA STENEKASPELLĒGE+KAEQUIDADM ^{o+i} ////MMOADI EALIE	
4	NENTETTUAREFERI	27+28 ^a 497
5	NAM EXPERSIASUNT ISTAE CALLATAEM IKI+AMEO ^o ////O+QUA	
6	DO+KAUDUDUM	28 ^b +29 ^a 498
7	QUID ISTA ENARRANTI+PERCONIARAE EX IPSIS IPSAE TIBI NAR	
8	RABUNI	29 ^b +30 ^a 499
9	CEDOSA NEMIKI+AT CLARE RECITATO+IACEDUMPELLIGORECITO	
10	KAUUERBUM FACIAM	30 ^b +31 500
11	SALUTEM DICIT TOXILOTI MARCKIDES	32 501
12	ET FAMILIAE OMNISIUALETISGAUDEO	33 502
13	EGOUALEORECTE TREMGERO ET FACIOLUCRUM ^o ////	34 503
14	NEQ·ISTOCREDIREKISOCIOPOSSUMMENSIBUS	35 504
15	ITAQ·KICESTQUODMEDEIENEIN EGOTIUM	36 505
16	CKRYSOPOLI N PERSAECEPERE URBEM IN ARABIA	37 506
17	PLENAMBONARUM RERUM ATQ·—TIQUUM OPPIDUM	38 507
18	EACONPORTIATUR PRAE ^[m] ////UIFIATAUCTIONE	39 508
19	PUBLICITUSEARES MEDOMOEEXPERTEM FACIT	40 509

Pagina exterior etsi minoribus fenestris non caret facile legitur. 3 septima ab exitu littera B non videtur fuisse. 5 post 32^{am} litteram pro +AMEO possis etiam uelut de AMEEO^o uel similibus litteris cogitare; nullo autem modo ABEROMEIO in codice extitit. 13 in fine aut LUCRUM aut LUCRI aut aliud quid scriptum erat.

1	OPERA MAI Q·KOSPITIUM EGO ISTIP ^{r a o} KIBERIUOLO [?]	III 3, 41 510
2	QUITIBITABELLAS OFFERIT CURA Q·ISUELI [?]	42 511
3	NAM ISMIKIKO ^{n o r e s s u a e d o m i} KABUIT MAXIMOS [?]	43 512
4	QUID IDAD ME AUTI AD EAM REM REFERT ^{p o r s s i} QUID RERUM GERAT [?]	44 513
5	AUT QUID ERUSTI UUS+IACESTULI LOQ ^{n a s c i} QUID IE IN STEI BONI [?]	45 514
6	NEQ·QUAM TIBI FORTUNA FACULA ^{m l} FERAM ADIUCERE ULT [?]	46 515
7	QUAE ISTAE CLUCRIFERA EST FORTUNA+ISTAS QUAE NORUNIR ^{(b) m a}	47 516
8	EGO TANTUM DEM SCIO QUANTUM ^{m t n} NISI QUOD PER LEGI PRIOR [?]	48 517
9	SED UT OCCEPISTI EX TABELLE ⁿ OSCEREM+BENEMEMONES [?]	49 518
10	FAC SILENTIUM+NUNC AD ILUD UENIES QUOD REFERT ITUA [?]	50 519
11	ISTE QUI TABELLAS ADFERIT ADDUXIT SIMUL [?]	51 520
12	FORMA EXPET ^{n d a l} IBERAL ^m UIRGINEM [?]	52 521
13	FURTIUAM ABDUCTA ME XARA ^{b i a p e n} ITISSUMA [?]	53 522
14	EAM TEUOLO CURARE UTISTI CUENIAT [?]	54 523
15	AC SUO PERICULO ISEMAI QUI MERCABITUR [?]	55 524
16	MANCIPIONE Q·PROMITTIS NEQ·QUIS QUAM DABIT ^(c)	56 525
17	PROBUME IN NUMERATUM ARGENTUM UT ACCIPIAT FACI [?]	57 526
18	KA ECCURAEI KOS PES CURA UI CURETUR UAIE [?]	58 527
19	QUID IGITUR POSTQUAM RECITASTI QUOD ERAT CERAECREDITUM [?]	59 528

Pagina exterior etsi cribri in modum perforata facile legitur. 12 in fenestra post decimam litteram ENDAL, non UNDAL extitisse spatii angustiae persuadent. 16 sexta littera (P) neglegentius scripta uidetur.

11 A M M I K I C R E D I S [†] B I N U N C I L L E E S I K O S P E S Q U I K A S C E K U C A T T U L I T III 3, 60 529

12 A M K I C C R E D O A D E R I T A C C E R S I U I T I L L A M A N A U I † N I K I L M I K I

61 530

13 I T I B U S N E Q U I R ^{i c i s q u a m o b r e m} G O A R G E N T I U M E N U M E

R E M F O R A S

62 531

14 N I S I M A N C I P I O A C C I P I I I I Q I I I D M I K I O P U S E S T M E R C I M O N I O

63 532

15 I A C E N A N N O N I A C E S N U M Q U A M E G O I E T I A M E S S E M A T U L A M

C R E D I D I

64 533

16 Q U I D M E T U I S † M E T U O K E R C ^{1^a u} E R O S E N S I E G O I A M C O M P L U R I E N S

65 534

17 N E Q U I K I K A U D I M P E R I T O E U E N I E T A L I U T I N I U T O K A E R E A

66 535

18 N I K I L P E R I C L I M I K I U I D E T U R † S C I O I S T U C S E T M E T U O M I K I

67 536

19 M E A Q U I D E M I S T U C N I ^{k i} L R E I I I R ^{f o} G O K O C F A C I O G R A T I A

68 537

20 U T I B I R E C T E C O ^{a c i l l a} N D I P R I M O F A C E R E M C O P I A M

69 538

21 G R A T I A M K A B E O S E D I E D E A L I I S Q U A M D E I E A L I O S U A U I U S T

70 540

22 F I E R ^{1^a d} O C T O S † N E Q U I S U E R O E X A R A B I A P E N I T I S S U M A

71 541

23 P E R S E Q U A T U R E T I A M T U I L L A M D E S T I N A S † U I D E A M M O D O

72 542

24 M E R C I M O N I U M † A E Q U A D I C I S S E D O P T I M E E C C U M I P S E A D U E N T

73 543

25 K O S P E S I L L E Q U I K A S I A B E L L A S A T T U L I T † K I C I N E S T † K I C E S T

74 544

26 K A E C I N E I L L A E S T F U R T I U A U I R G O † I U X I A T E C U M A E Q U E S C I O

75 545

Paginae interioris etsi cribri in modum perforatae pars superior facile, inferior facillime legitur. 4 littera ab exitu 15^a, nisi sensus G commendaret, R potius uideretur.

1	EDEPOLI ^{i b e r a} L ^{i e s t} Q ^{u i} SQUISEST	III 3, 76 546
2	SA ^o IMCARNIFEX	77 547
3	IACITICON ^{temple} MURFORMA ^{m ? l ?} AU ^{d o o n s i} LIUMIUU ^o	78 548
4	SAGIRISTIO ^o IOXIU ^o L ^o	III 4
5		
6	SATINATKENAETIBIS ^{u n} TU ^{i a} AEFO ^{r t u n} A ^{t a o} AIQ·OPIA////////	1 549
7	URBISSPECIEMUIDI ^{k o} MINUM ^o ERS ^{p o x} PARU ^o	2 550
8	NUMQUIDINPRIN ^{o i p i o} GESSAUTIUER ^o	3 551
9	KAUPOTUIETIAM ^o	4 552
10	QUID ^{i d} Q ^o BIUIS////////PIDUMSt	5 553
11	SI ^{i n} COLAEBEN ^{o s s u} N ^{t m o r a t i i d p} U ^{l o c k} REMUNIUUM ARBITROR ^o	6 554
12	PERFIDIAETP ^{o o n} LAI ^{u s s e x} URB ^{u r b e s a} UARI ^{i a s i o} XSULANI	7 555
13	QUARTAINUIDIAQ ^{u i n t i} TAARBITRIOSEXIAOBIRECIATIO	8 556
14	SEPTIMUM PERIURIUM +EUGAE+OCIAUAIN DILIGENTIA	9 557
15	NONAINIURIADECIMUM QUODPESSIMUM ADGRESSUSTISCE ^{l u s}	10 558
16	KAECUNDEABERUNTEAURBS MOENIAMUROSATERITSIM ^{p l i c i}	11 ^a 559
17	UBIEAABERUNICENTUM PLEXMURUM REBUSSERUANDIS	
18	PARUMSI	11 ^b 560
19	QUIDAISTU+QUIDUIS+IUINILLISESDECEMSODALIBUS	12 561

Pagina interior ualde lacera difficillime legitur. 7 non multo ante finem ERS litterae incertissimae sunt; quarum tamen altera ad O litterae formam nullo modo quadrare uidetur. 8 GESSAUT, non CESSAUT scriptum erat. 11 pro 14^a ab exitu littera OE scriptum fuisse nequit. 17 pro 18^a et 19^a litteris de PU cogitari nequit.

1	TEINEXILIUMK	III 4, 13 562
2	UERBAQ	
3		14 563
4	ED ^p OLQUICUMKANCMAGISCONTEMPL ^r MAGISPLACET#SI	
5		15 564
6	DIIMMORIAL	16 565
7	EUORIESTUO—BITR—KOM—ESFUNDISFAMI—	17 566
8	CU—U ^{ple n t t u a} M	18 567
9	GOINIROMITIIUOLUERO	19 568
10	AI////////	20 569
11	PROINIUB ^{ti b i i} UB ^{o a s c o n c l u d i a o d i s f o r i} BUSF////////	21 570
12	FERREASAEDISCOMM ^{u t o s} L ^{i m i n a i} NDASFERR////////	22 571
13	FERREAMSERAMAIQ ⁿ ANULUM ⁿ ISFERRO ^p RSERIS	23 572
14	FERREASTULIETIBIINPIN ^{g i i} UBE ^d CONPEDISCRASSAS	24 573
15	ISISINMALUMCRUCIA////////ISAN////////K ^{a n} CEMEAUSCUL	
16	IAMI////////	25 574
17	MODOUISCIAMQUANTIIND ^{i c e i} UIINKUCU////////EGOIILLO	
18	ACCESSERO	26 575
19	QUIDAGISKOSPESUEN ⁱ OADDUCOKANCADI ⁱ EUIDUDUMDIX ^{ERA}	27 576

Pagina exterior ualde lacera difficillime legitur. 4 litterarum 3^{ae} usque ad 28^{am} reliquiae in lacina a ceterorum uerborum continuitate auulsae legi poterant. idem de eis litteris dicendum est, quae in u. 7 duas primas litteras excipiunt, et de U littera quae non longe ab exitu uerbus 8 legitur. 5 in lacina auulsa dubiae KANCEMERIS litterarum reliquiae apparuerunt. 18 littera 2^a non uidetur S esse.

1 N A M K E R I I N P O R T I U M N O C I U N A U I S U E N I T U E ^{n i r i} K A N C U O L O	III 4, 28 577
2 S I P O T E S I S I N O N P O T E S T I R I K I N C U O L O Q U A N ^{t u m p o t e} S I	29 578
3 S A L U U S S I S A D U L E S C E N S + S I Q U I D E M K A N C U E N ^{d i d e r o p r} E T I O S U O	30 579
4 A T Q U I A U T K O C E M P I O R E U E N D E S P U L C K R E ^{i a u} I T A L I O N O N P O T I S I	31 580
5 E S I N E T U K U I C A M I C U S + I A M Q U A M D I O M N E S Q U I C A E L U M C O L U T	32 581
6 I U M I U M I K I E S I N I M I C U S C E R T I U S N A M G E N E R I L E N O N I O	33 582
7 N U M Q U A M U L L U S D E U S I A M B E N I G N U S F U I T Q U I F U E R I T P R O P I T I U S	34 583
8 K O C A G E O P U S N E S I K A C T I B I E M P I A + S I T I B I U E N ^{i a u} S T O P U S	35 584
9 M I K I Q U O Q E M P I A S I S I T I B I N I K I L E S T I A N I U M D E M E S I M I K I	36 585
10 I N D I C A + F A C P R E T I ^{u m} A M E R S E S T I U A I N D I C A T I O S I	37 586
11 A E Q U M K I C O R A T + U I N B E N E E M E R E + U I N I U P U L C K R E U E N D E R E	38 587
12 E G O S C I O K E R C L E U T R U M Q B E L L E + A G E I N D I C A ^{p r} O G N A R I T E R	39 588
13 P R I U S D I C O K A N C M A N C I P I O N E M O T I B I D A B I T I A M S C I S + S C I O	40 589
14 I N D I C A M I N I M O D A T U R U S Q U I S I S Q U ^{i d u} C I Q U E A T	41 590
15 I A C E I A C E N I M I S T U Q U I D E M K O M O S T U L T U S E S T P U E R I L I T E R	42 591
16 Q U I D I T A + Q U I A E N I M E X P U E L L A T E P R I U S P E R C O N T A R I U O L O	43 592
17 Q U A E A D R E M R E P E R A N T I + A I Q K E R C L E T U M E M O N U I S T I K A U M A L E	44 593
18 U I D E S I S ^(e) I L L E ^(e) O R T U S L E N O E T P A E N E I N F ^{u o} A M D E C I D I	45 595
19 N I K I C A D E S ^(e) S Q U A N T I U M E S I K O M I N E M A M I C U M A D K I B E R E	46 596

Pagina exterior propter fenestrarum frequentiam litterarumque tabescentium pallorem lectu difficilis est. 4 in fine aut POTIS aut POTIST scriptum erat. 17 littera 15^a non uidetur U fuisse. 18 quid post 7^{am} litteram extiterit, cum nulli ductus appareant, dici nequit; EGO tamen quominus ibi extitisse putemus, spatii angustiae prohibent.

1	QUOGEN ^{o r o} UI ⁱ QUA IN PUBI QUID GERAI	III 4, 46 ^b 59 ^b
2	QUOG ^{o n r o} UIQUA IN PATRIA NATAS ITAUIQUIB·PARENTIB·	47 594
3	N EI ^{i m o r o} K A ⁱ NCIE MISS EDICAS MEI N ^(m) PULSOREAUTI N LICE	48 ^a 597
4	UOLOTEPERCONIARI+QUINLAUDO IN QUAM CONSILIUM TU ^u	48 ^b 598
5	N ISIMOLES IUMESIPERCONIARI KAN CPAUCISKICUOLI+M AXIME	49 599
6	SUO ARBITRAIU+QUIDSIASA ^{d i(b)} SISTUTEATQ·IPSEITIDEMROGA	50 600
7	UITIBIPERCUNTIARILICEATQUAEUELISEISIMIKI	51 601
8	DIXITDAREPOTESTATEMEIUSSEDEGOTEMALOTAMEN	52 602
9	EUM SEADIREUTINECONIEM NATTEILLE+SATISRECTEMONES	53 603
10	KOSPESUOLOEGOKANCPERCONIIRI+AIERRAADCAELUM	
11	QUIDLUBET	54 604
12	UBEDUMEA KOCACCEDAIADME+ISANEACMOREMILLIGERE	55 605
13	PERCONIAREEXQUIREQUIDUIS+AGEAGENUNCIUINPROELU ^u	56 606
14	UIDEUTINGREDIAREAU SPICATIO+LIQUIDUMSIAUSPICIU MIACR	57 ^a 607
15	CURABOUIPRAEDATI PULCKREADCASTRACONUERIAMINI	57 ^b 608
16	CONCEDEISTUCEGOILLAMADDUCAM+AGEUIREMESSEINOS	
17	TRAMPUIRAS ^{(a) (n)}	58 ^a 610
18	KODUMKUCUIRGOUIDESISQUIDAGAS+IACEASCURABOUIUOLIS	58 ^b 609
19	SEQUEREMEADDUCOKANCSIQUIDUIS EXKACPERCONIARIEB	59 611

Pagina interior, si a nimia fenestrarum frequentia recesseris, facillime legitur. 1 quin olim 17 primae litterae expunctae fuerint, noli dubitare. 1 ultima littera non S fuit.

- 1 ENIMUOLOIEADESSE+KUPOSSUM^{q u i n} K^{u i} C^{o p} RAMDEM K^{o s p i t i} III 4, 60 612
 2 QUOIERUS^{1 n} S S I T Q U I D S I K I C N^{o n u u l t m e u n a} ADESSE+I M
 3 ————— O ————— 61 613
 4 DO I B I E G O O P E R A M^{† t i b} I I B I D E M D ————— A D I U U A S 62 614
 5 EX Q U I R E + K E U S I U A D U I G I L^{† s a t i s e s t d i c t u m} U A M Q U A M
 6 E G^{o s e r u} A S U ————— 63 615
 7 S C I O E G O O F F I C I U M M E U M U I Q U A E R O G I I[†] ————— R A U I A C C E P I E L O Q U A R[†] 64 616
 8 U^{1 r} G O K I C K O M O P R O B U S E S I + C R E D O + N O N D I U A P U D K U N C
 9 S^{o s r u} I E S 65 617
 10 I A P O L^{o p o r} O S I P A R E N T E S F A C I E N T O F F[†] U M S U U M 66 618
 11 N O L O E G O^{o m i} R A R I S I N O S E X I E P E R C O N T A B I M U R 67 619
 12 A U I P A I R I A M I U A M A U I P A R E N T E S + Q U R E G O K I C M I R E R K O M O M I 68 620
 13 S E R U I T U S M E A M I K I I N T E R D I X I T N E Q U I D M I R E R M E U M M A I U[†] 69 621
 14 N O L I F L E R E + A K D I I S T A M P E R D A N T I I A C A I A S T E I C A L L I D A 70 622
 15 U I S A P I E N S K A B E I C O R Q U A M D I C I T Q U O D O P U S T + Q U O D N O M E[†]
 16 I I B I S T 71 623
 17 N U N C M E I U O N E P E C C E T + L U C R I D E I N O M E N I N P A R I A F U I T^T 72 624
 18 N O M E N A I Q O M E N Q U A N T I U I S T A M E S I P R E T I Q U I N I U K A N C E M I S[†] 73 625
 19 N I M I S P A U E B A M N E P E C C A R E I E X P E D I U I T + S I I E M A M^o 74 626

Pagina interior praeter primos uersus nimis laceratos facile legitur. 7 spatio post 30^{am} litteram ERUE litterae paulo melius conuenire uidentur quam ETUE uel EMUE litterae; sed omnia incerta sunt. 7 in fine fortasse potius ELOQUAR scriptum erat. 12 in fine post MI nihil amplius scriptum fuisse uidetur. 17 T litterula quae supra lineam uix apparet, primo correctori debere uidetur.

1	M I K I Q ^{n o} — Q ^o L U C ^o — r i d e m c o n f i ^o — D O F O R I E ^o + I U S I K A N C E M E R I S ^(o)	III 4, 75 627
2	N U M Q ^o — u a m k e r c l o k u n c ^o — M E N ^o // U O R I E ^o — E M C R E D O ^o	
3	————— // I I B I ^o	76 628
4	I A U E L ^o ————— L E U I O P I A I A E U E N I A N T O P E R A M A D D I T O ^o	77 629
5	N I K I L A D K ^o — u c p e c c a u i t e t i a m ^o — U B I I U N A I A E S + U I M I K I ^o	78 630
6	M A I E R D I ^o ————— N A N G U I O A D I A E U A M M A N U M ^o	79 631
7	K A E C E R I I I B ^o — A ^o U S I A M E R E I R I X N A I A S I I N ^o // I D O L O C ^o — —	80 632
8	U B I R E R U M O M N ^o — M B O N A R ^o // C O P I A S I S A E P I S S U M ^o //	81 633
9	I A C I U S L E N O S T Q U I R O G A R I T U ^o — // I A E S S E T ^o — C E R E T ^o	82 634
10	L E P I D E L U S I I + A I E G O P A I R I A M Q U ^o — S O Q U ^o — S ^o — U A ^o	83 635
11	Q U A E M I K I S I I N I S I K A E C U B I N U N C S U M ^o + A I E G O I L L A M ^{(u) o}	
12	Q U A E R O Q U I F U I T ^o	84 636
13	O M N E E G O P R O N I K I L O E S S E D U C O Q U O D F U I T Q U A N D O F U I T ^o	85 637
14	I A M Q U A M K O M I N E M Q U A N D O A N I M A M E C F L A U I T Q U I D E T ^o	
15	Q U A E R A S Q U I F U I T ^o	86 638
16	I T A M E D I B E N E A M E N T I S A P I E N T E R A I Q ^o E O M I S E R E T T A M E N ^o	87 639
17	S E D I A M E N U I R G O Q U A E P A I R I A S T I U A A G E M I K I A C I U I U M E X P E D I ^o	88 640
18	Q U I D I A C E S + D I C O E Q U I D E M Q U A N D O K ^o // S E R U I O K A E C P A I R I A ^o	
19	E S T I M E A ^o	89 641

Pagina exterior propter litterarum pallorem fenestrarumque frequentiam uix facile legitur. 6 in fenestra, quae post 7am litteram hiat, etsi quid olim scriptum fuerit dignosci nequit, hoc tamen uidetur constare nullum Q ibi extitisse. 9 pro 21a littera de A non uidetur cogitari posse. 15 lineola supra alteram litteram casui deberi uidetur.

1	AM D	III 4,	90	642
2	S U	////////	91	643
3	CA		92	644
4	KAECERIIBON O		93	645
5	QUISFUI DICNO MEN			
6			94	646
7	NUNC IS		95	647
8	QUIUSM		96	648
9	SERUILIBERI Q		97	649
10	QU M PSUS		98	650
11	E OR		99	651
12	DIU AS		100	652
13	AM K		101	653
14	UENISSE SE ADE			
15			102	654
16	AUDIN QUID		103	655
17	N ESIPLO RAI		104	656
18	UI Q M SDIU SIMUOLO		105	657
19	SATINUI MEMIN ITATISDABIKA E IBIGRANDIS BOLOS		106	658

De pagina exteriori nihil fere praeter quattuor margines superest; si cui nouis remediis uti licebit, paulo plures fortasse trabiculae apparebunt, sed ne membrana penitus pereat cauendum erit. 14 inter UENISSE et ADE neque KUC neque KIC sed vel IPSE vel simile quid extitisse uidetur.

1	A	IBI	III 4, 107	659
2			108 ?	660
3			109 ?	661
4		IUM NIS	110	662
5		NUUS EKIN		
6			111	663
7			112 ^a ?	664 ^a
8			112 ^b ?	664 ^b
9		GENIIS	113	665
10			114 ?	666
11			?	
12			?	
13		OB E	115	667
14		MINAE	118	669
15		UIDES	119	670
16		Q ARGENTI	120	671
17		U IAIQUIDIGNUS		
18		PERIT		
19	USIUSERUAISIU	QUINTUIN ARGENTU	121 ^a	672 ^a

* De pagina inferiore nihil fere praeter quatuor margines superest. litterarum autem superstitum lectio maximam partem dubia est. 10 in versus exitu nonnumquam SCE^{IIII}LUS legere videbar. 12 in lacinia, quae non nimis longe ab exitu superest, nihil scriptum fuisse videtur. 18 nihil amplius scriptum fuisse videtur. 19 post QUINTU non ad IS sed ad IN litteras reliquiae videntur quadrare.

1		III 4, 121 ^b 673 ^b
2	OX ¹¹ US	III 5
3		
4	EDEPOLDEDIUIRGO ^{o p r a m} AD [?] AUDABILEM	1 673
5	PROBAMEISA ^{pie n t e m e t} S ^{o b r} IAM [?] +SIQUIDBONIS	2 674
6	BONIFITESS ^{o i} D ^{et} GRAU [?] G ^{o o t} ////IUMSOLEI	3 675
7	AUDINIUP ^{o r a u b i a b k o o a r} ////GENTIUMACCEPERIS	4 676
8	SIMULAIQUAS ^{o a} SPRO ^{r s u} ////MIN ^{n a u} ////EM [?] +NEDOCE	5 677
9	PERANGIPO ^{r t} UM [?] -----MERECIPITO	6 678
10	ILLACPERKORIUM [?] +QU ^{o d f u t} U ^{r u (u)} NESIPRAEDICAS	7 679
11	AINECUMARGENTIO ^{p r} OIN ^{a m p e r} MIIIASDOMUM	8 680
12	M ^{o n e o t e} +Q ^{u o d t e d i g n u m} SI ^m DIGNUMESSEUIS	9 681
13	IACEPARCEUOCIPRAEDA [?] PROGRE [?] DIURFORAS	10 682
14		III 6
15	PROBAEKICARGENTISUNISEXAGINTAMINAE	1 683
16	DUOBUSNUMMISM [?] INUSESI [?] +QUI [?] INUMMISCIUNT	2 684
17	CRUMINAMKANCEMERE [?] AUI [?] FA [?] CEREUTRE [?] MIGREIDOMUM	3 685
18	NENONSA [?] TI [?] SE [?] SE [?] SE [?] LEN [?] OIDME [?] TUEBAS [?] MISER	4 686
19	MPUREAUARENECRUMILLAMAM [?] MITTERES	5 687

Pagina interior temporum iniuria foede corrosa in superiore parte difficiliter legitur. 2 post ultimum S nihil amplius scriptum erat.

1	SINEQUAESOUANDO	III 6, 6 688
2	LUCROFACIENDOEGO AUS	7 689
3	NIKIIMIKITAMPARUIST—E—PIGEATPERDERE	8 690
4	AGEACCIPEKOCSSIS+KÜ—NISIPIGE	9 691
5	IMPONE+UEROFIAT+	10 692
6	MEUULTIS+QUIDIAMPR—S—IA—OTIUMEST	11 693
7	MANDATAEQUAESUN—ODEFER—TULAS	12 694
8	GEMINUMAUITEMFRAIR—R—EAU	13 695
9	EUMEGOUTREQUIRAM—RED—UOLO	14 696
10	ATQ·EDEPOLIUMEM—MM—MALE	15 697
11	UIDEORUIDISSEK—	16 698
12	EADEMSTIURA+QUI—QUIF—R—	17 699
13	QUODESTIIBINOMEN—S—QUODADIEATTINEI—	18 700
14	QUIDATTINEINONSCIRE+AUSCULIAERGOUTSCIAS	19 701
15	UANILOQUIDORUSUIRGINISUENDENIDES	20 702
16	NUGIÉPILOQUIDESAR—NIUMEXIENE BRONIDES	21 703
17	IEDIGNILOQUIDESNUGIDESPALPONIDES	22 704
18	QUODSEMELARRIPIDESNUMQUAMERIPIDEMITIBI	23 705
19	EUKERCLENOMENMULTIMO—S—PIUMTIUM	24 706

Pagina exterior temporum iniuria foede corrosa difficilis est ad legendum. 13 quid inter 16^{am} ab initio et 15^{am} ab exitu litteram scriptum fuerit, adsequi non licet; possis uelut de (+NE)S(CIO) uel (+NE)S(OIS) uel (+NE)S(OIT) cogitare; aliquoties tamen proxima ante 15^{am} ab exitu littera N potius fuisse uisa est. 15 littera 21^a I, non E fuit. 16 decima ab exitu littera N, non R fuit.

1. IASU NIPERSARU MMORES LONGA NOMINA	III 6, 25 707
2. CONTORTIPLICATAKABEMUSNUMQUIDCETERUM	26 708
3. UULTIS+UALE+SEIUOSNA MANIMUSINNAUIESIMIKI	27 709
4. CRASIRESPOTIUSKODIEKICCENARES+UALE	28 710
5. POSTQUAMILICABIIDICEREKICQUIDUISLICET	III 7, 1 711
6. NEKICTIBIDIESINLUXIILUCRIFICABIS	2 712
7. NAMNONEMISTIKANCUERUMFECISTILUCRI	3 713
8. ILLEQUIDEMIAMSCITQUIDNEGOTIGESSERIT	4 714
9. QUI MIKIFURTIUAMMEOPERICULOUENDIDIT	5 715
10. ARGENTIUMACCEPITABIITQUIEGONUNCSCIO	6 716
11. ANIAMADSERAURKAECMANUQUOILLUMSEQUAR	7 717
12. NPERSASNUGAS+CREDIDIGRAIUMFORE	8 718
13. BENEFICIUMMEUMAPUDIE+IMMOEQUIDEMGRATIAM	9 719
14. IBITOXILEKABEONAMIESENSISEDULO	10 720
15. MIKIDAREBONAMOPERAM+IBINEGOIMMOSEDULO	11 721
16. ATTAIOBLIUSSUMINIUSDUDUMDICERE	12 722
17. QUAEUOLUIEDICIAADSERUAKANCSALUASIKAEQUIDEM	13 723
18. PATERNUNCESSAI+QUIDSIADMONIAM+TEMPUSEST	14 724
19. KEUSSAIURIOEXINUNCSTILLAOCCASIO	15 725

1

2 INIMICUM ULTISCI+ECCE MENUM QUID MOROR III 7, 16 736

3 AGE ILLUC ABSCEDE PROCULE CONSPICIUI ACE 17 737

4 UBI CUM IENONEMEUIDEBIS CONLOQUI 18 738

5 IUMIURBAM FACITO+DICTUM SAPIENTIS AT EST 19^a 739

6 TUNC QUANDO ABIERO+QUINI ACES SCIO QUID UELIS 19^b 739

7 DORDALUS III 8

8

9 TRANS CIDILORIS OMNES ADUENIENS DOMI 1 731

10 ITA MIKISUPELLEXSQUALETATQ AEDES MEAE 2 732

11 REDISTI UT ANDEM+REDEO+NE EGOKODIE+BI 3 733

12 BONA MULTA EFFECI+FA TEORKABEBO GRATIAM 4 734

13 NUMQUIPPA MALIUD MEUIS+UIBENESIT TIBI 5 735

14 POLISTUCQUIDEM OMENIAM EGOSURPABO DOMI 6 736

15 NAMIAMINCLINABO MECUM LIBERTATUA 7 737

16 NISIEGO ILLUM KOMINEM PERDOPERIIATQ OPTUME III 9, 1 738

17 ECCUM IPSUM ANTE AEDES+SAUEM ULTUM MIKI PATER 2 739

18 SALUE ME AGNAIA+EI PERSA ME PESSUM DEDIT 3 740

19 PATER KIC MEUS EST+KEM QUID PATER PERIOPPIDO 4 741

Pagina interior etsi paruis fenestris passim corrupta facillime legitur. u. 1 semper scriptura uacabat. 7 nihil amplius scriptum erat.

Quaternio (uel potius binio?) LXXIII, in quo Persae fabulae exitus perscriptus erat, totus periit: qui cum secundum Palatinorum recensionem ne integrum quidem binionem sed septem circiter paginas undecimorum uersuum expleuisse uideatur, aut dimidiam quaternionis LXXIII partem uacuum relictam fuisse aut pro quaternione binionem potius insertum fuisse conicere licet.

1
2
3
4
5
6
7 M IUNIO M FILIORUM URB—
8
9 AC M
10
11
12 CALIDORUS IUVENIS M
13 EFFLICTI M DEPERIBAT NUM MORUM INDIUS
14 EAND E M ILES QUI UICI N TI MULIER E M
15 M I N I S M E R C A T U S A B I T A B S O L U I T Q U I N D E C I M
16 S C O R T U M R E L I Q U I D A D L E N O N E M A C S Y M B O L U M
17 U T Q U I A T T U L I S S E T S I G N U M S I M I L E C E T E R O
18 C U M P R A E T I O S E C U M A U E B E R E T E M P T A M M U L I E R E
19 M O X M — S U S A D P R A E B E N D I T S C O R T U A M I L I T E
20 U E N I T C A L A T O R M I L I T A R I S H U N C D O L O
21 A D C R E D I T U R A D U L I S C E N T I S S E R U U S P S E U D O L U S
22 T A M Q U A M L E N O N I S A T R I E N S I S S Y M B O L U M
23 A D F E R T M I N A S Q U I N Q U E A C C E P T A S M U T U A S
24 A T S U B D I T I C I O C A C U L A E C U M S Y M B O L O
25 L E N O N E M F A L L I T S E C O P H A N T A C I E C A C U L A
26 S C O R T O C A L Y D O R U S P O T I T U R U I U O S E U D O L O

Pseud. arg. 1

5

10



15

Pagina interior facile legitur, nec multae litterae perierunt. vs. 1 usque ad 6, 8 et 10. 11 scriptura uacant; eas enim, quae sub 2ⁱ uersus finem apparent, unius uel duarum litterarum umbras ad eiusdem pellucidi folii uersi uulgatam scripturam pertinent; PSEUDOLI igitur nomen ibi non extitit. 7 nullo modo IUNIUS scriptum erat. 7 in lacuna post 10^{am} litteram aut nihil extitit aut P aut E aut I aut T. 9 in lacuna ante primam A litteram aut nihil aut e. g. F fuisse potest. 9 duorum illorum uerborum, quorum incertissimas reliquias imitatus sum, nouum quaternarum litterarum numerum excessit, ac prius quidem fortasse e duabus tantum AC (uel FAC) litteris constitit; quas si tertia (quarta) etiam littera excepit, ea uis alia fuit atque C; prius igitur uerbum aut AC aut ACC aut FAC aut FACO fuisse uidetur. alterius autem uerbi lectio incertissima est. trabicula enim, quam imitatus sum, aut ad A aut ad M litteram pertinet: si ad A, fuit fortasse AED, pro quo AEDD potius extitisse ueri non est simile; sin ad M, aut de priore M aut de posteriore M litterae parte cogitari potest:

1		
2	EXPORGIMELIUSTILUMBOSAIQEXSURGIER	Prol. 11
3	PLAUTINALONGAFABULAINSCAENAMUENIT	22
4	PSEUDOLUS CALYDORUS	
5		
6	SIEXIETACENTEFIERIPOSSEM CERTIOR	I 1, 13
7	EREQUAEMISERIAETIETAMMISEREMACERENT	
8	DUORUMLABORIEGOKOMINUMPARSISSEMIUBENS	5
9	MEITEROGANDIETUIRESPONDENDIMIKI	
10	NUNCQUONIAMIDFIERINONPOTESTNECESSITAS	5
11	MESUBIGIITUITEROGITEMRESPONDEM IKI	
12	QUIDESTQUODIUEXANIMATIUSIAMKOSMULTOSDIES	
13	GESTIABIELLASIECUM EASLACRUMISLAUIS	10
14	NEQTUIPARTICIPEMCONSILIIQUEMQUAMFACIS	
15	ELOQUEREUTQUODEGONESCIOTECUMSCIAM	10
16	MISEREMISERSUM PSEUDOLE+IDIEIUPPITER	
17	PROKIBESSIT+NIKIHKOCIOUISADIUDICIUMATTINET	
18	SUBUENERISREGNOUAPULONONSUBIOUIS	15
19	LICETMESCIREQUIDSIINAMIUMEOANTIDKAC	14 16

Pagina anterior facile legitur nec multae litterae perierunt. 9 littera 3^a nullo modo S fuit. 14 littera 23^a nullo modo E fuit. 19 littera 6^a nullo modo N fuit.

si de priore, potest M E fuisse, pro quo M EG uix probabile esset, quod paulo largioribus intervallis litterae inter se distarent; si de posteriore, M EG in cod. extitisse ideo ueri est dissimilius, quia mirum certe esset, nisi prima M litterae pars appareret, nec particula sinistra G litterae superstes esset. — uu. 1 usque ad 11 solito intervallo inter se distant; uu. 12–26 minori

1	SUPRE MUM K A B U I S T I C O M I T E M C O N S I L I I S T U I S	I 1, 15 17
2	I D E M A N I M U S N U N C E S T F A C E M E C E R T U M Q U I D I I B I S I	
3	I U B A B O A U T R E A U T O P E R A A U T C O N S I L I O B O N O	
4	C A P E K A S T A B E L L A S T U I E K I N C N A R R A T O I I B I	20
5	Q U A E M E M I S E R I A E T C U R A C O N T I A B E F A C I T	
6	M O S T I B I G E R E T U R S E D Q U I D K O C Q U A E S O F Q U I D E S T	20
7	U T O P I N O R Q U A E R U N I L I T T E R A E K A E S I B I L I B E R O S	
8	A L I A A L I A M S C A N D I T F L U D I S I A M I U D O T U O	
9	K A S Q U I D E M P O L C R E D O N I S I S I B U L L A L E G E R I T	25
10	I N T E R P R A E T A R I A L I U M P O S S E N E M I N E M	
11	Q U R I N C I E M E N T E R D I C I S L E P I D I S L I T T E R I S	25
12	L E P I D I S T A B E L L I S L F P I D A C O N S C R I P T I S M A N U	
13	A N O P S E C R O K E R C I E K A B E N I Q U A S G A L L I N  U S	
14	N A M K A S Q U I D E M G A L L I N A S C R I P S I T F O D I O S U S <u> </u> S	30
15	L E G E U E L I A B E L L A S R E D D E F I M M O E N I M P E L L E G 	
16	A D U O R T I T O A N I M U M F N O N A D E S T F A T T U C I T A	30
17	I M M O E G O I A C E B O T U I S T I N C E X C E R A C I T A	
18	N A M I S T I C M E U S A N I M U S N U N C E S T I N O N I N P E C T O R E	
19	I U A M A M I C A M U I D E O C A L Y D O R E F U B I E A E S T O P S E C R O	33 35

Pagina exterior facile legitur nec multae litterae perierunt. uersuum tamen exitus difficiliter leguntur. 8 pro 11^a et 10^a ab exitu litteris unicum N potius in codice existisse ueri est dissimilius.

solito intervallo inter se distantes posteriori manus debentur, cuius ductus ut potuit descriptos Maius edidit. a uersuum aequalitate propter typographum inuitus recessi. 12 pro IUENIS minus commode de muliere lectione cogites, pro qua nullo modo MERETRICE scriptum erat. 12 post (n) potest de ulieremphoenicium cogitari, et si non nimis bene omnia quadrant; minus etiam placet ERETRICemphoenicium. 18 in fine neque (n) littera neque sigla legi potuit. 19 litterae ab

1	ECCAMINIABELLISPORRECTAMINCERAMCUBAI	I 1, 34 36
2	ATTEDIDEAEQ·QUANIUMEST+SERUASSINIQUIDEM	35
3	QUASISOLSTITIALISKERBAPAUISPERSUI	
4	REPENTIEEXORTIUSSUMREPENTINOCC	
5	IACEDUMIABELLASPELLĒGO+ERGOQUINLEGIS	40
6	PKOENICIUMCALYDOROAMAIORISUO	
7	PERCERAMELINUMLITTERASQ·INTERPRAETES	40
8	SALUTEMINPERTITEISALUTEMEXTEEXPETIT	
9	LACRUMANSITIUBANTIANIMOCORDEETPEC	
10	PERISALUTEMNUSQUAMINUENIOPSEUDOLE	45
11	QUAMILLIREMITTAM+QUAMSALUTEM+ARGENTEA	
12	PROLIGNEANSALUTEUEISARGENTIAM	45
13	REMITTEREILLUIDESISQUAMIUREMGERAS	
14	RECITAMODOEXTABELLISIAMFAXOSCIES	
15	QUAMSUBITOARGENTOMIKIUSUSINUENIOSIET	50
16	LENOMEPEREGREMILITIMACEDONIO	
17	MINISUIGINTIMEAUOLUPIASUENDIDIT	50
18	ETPRIUSQUAMKINCABIQUINDECIMMILESMINAS	
19	DEDERAINUNCUNAQUINQUEREMORANIURMINAE	52 54

Pagina interior facile legitur nec multae litterae exciderunt. 9 pro quinta U littera II potius uel simile aliquid uidetur extitisse.

exitu 27^a spatium paulo latius esse uidetur, quam quod U littera sola expleatur. 20 dolo lectio incertissima est; nec tamen dolis aut ARTIBUS scriptum erat. 25 litterae ab exitu 9^a usque ad 7^{am} nunc magis euanidae uidentur quam antecessorum meorum aetate; pro CI litteris si unicum U potius scriptum fuisse putaueris, paulo largius solito hoc fuisse coniciendum sit.

1	CAUSSA MIL ^{o s k i e r e l i} Q ^{u i t a n} M	I 1, 53 55
2	RES ^{o x p} A ^{a m i n c e r} L ^{o x a n u}	
3	UTQUI	55
4	EO	
5	KA ^{o c p} RA ^o	
6	CRASEA QUID ^{o o} TIUMMIKI ^{o o}	60
7	NISI QUID ^{m i} KIIN ^{o o} ILI ^{o o o o} S ^{i n} PELLE G A M	
8	SINON AMMIKIUI DEORCU MEAFABULARIER	60
9	LEGEDULCEA MARUM Q ^o UN ^o SCES ^{o o}	
10	NUNC NOSTRIA MORES MORES	
11	LOCILUDUSS ^{o r} MOSUAU ^{i s} SUAUIATIO	65
12	COMPRESSIONESAR ^{o o} ANIUMCORPORUM ^{o o}	
13	IRISLABELLIS ^{o o} SM ^{o o} UNCULAE	65
14	NOSTRORUM ORG ^{o o} IORUM OS ^{o o} NCULAE ^{o o}	
15	PAPILLARUM KORRIDULA ^{o o} RES ^{o o} UNCULAE	
16	KARUNCUOLUPIATUMMIKIOMN ^{o o} M ^{o o} Q ^{o o} IBIDEM ^{o o} TIBI	
17	DISTRACTIODISCIDIUM AU ^{o o} S ^{o o} NII	70
18	NISIQUE ^{o o} MIK ^{o o} NTESTAUTIBISTINMESALUS	
19	KAECQUAE EGOSCIU ^{o o} SCIRESCURAUI OMNIA	70 72

Pagina interior difficillima est ad legendum, maximisque fenestris praesertim in superiore parte abundat, de qua nihil nisi laciniae supersunt. 3 paucae, quas supra imitatus sum, reliquiae ad QIQUI^{o o} uel simile aliquid quadrare videntur, non ad UTQUI, nisi U e Q factum esse statueris. 9 incerti post 18^{am} litteram ductus AM potius quam AN significare videntur. 11 tertia littera nullo modo G fuit. 12 sexta ab exitu littera nullo modo M, uiz N fuit. 14 ante sextam litteram olim IU litterae legi potuerunt, quae nunc exciderunt.

1	ⁿ ^u ⁿ [?] C	I 1, 71 73
2		
3	QU ————— ONQUEO	75
4	L ————— O —————	
5	Q ————— OCUL ^v _o ^m FUIT	75
6	NIKILN —————	
7	EKEU ⁺ IDQU ⁱ EM ^h CLEN [?] EPARSISDABO	
8	MISERSUM ARGENTUM MNUSQUA ^m NUENIO [?] MUIU ^u	80
9	EKE [?] ————— MUSULLUSESI+EKEU	
10	ILL ^a TURUS ⁱ MULIEREM CRAS+EKEU	80
11	ISTOCINEPA ^o M ⁺ S ⁺ IDQU ⁱ MIK ⁱ SI ⁱ	
12	NAMISMIKI [?] KENS [?] SAURUS [?] IUGISIN [?] NOSTR ^a O —————	
13	ACTUMESIDEM [?] ————— ESTUMUIUAM [?]	85
14	DRACKM ^a DAR ^u UNAMMIKIQUAM CRASREDDA [?] TIBI	
15	UIXK [?] O [?] SIMEOPPONAMPIGNORI	85
16	SEDQU ⁱ E ^a RACKUMAFACER ^u S ⁺ SI ^m OLO	
17	MIKIE [?] QUAMOBR [?] EM+Q ^u FACIAMPEN [?] E	
18	CERT ^u EST ^m I [?] TENEBRAS [?] TENEBRAS [?] PERSEQUI [?]	90
19	QUISMIKI [?] IGITUR [?] D [?] K ^u AMREDDET [?] DEDERO [?] TIBI	89 91

Paginae exterioris condicio miserrima est. in superiore parte nihil nisi exiguae laciniae supersunt. 5 sub finem prima manus aut (SICC)OCULOI aut (SICC)OCULBI aut (SICC)OCULOE aut (SICC)OCULOS (quamquam hoc ueri est dissimilius) scripsisse uidetur, correctum deinde a primo correctore in (SICC)OCULUM. 6 sub finem in lacinis quibusdam incertae apparent reliquiarum umbrae. 9 init. olim EKEU+NEQ legere posse uisus sum. 12 in fine utrum (D)O(MOES)T an (D)O(MOS)T in codice fuerit, dici nequit. 15 olim OPINORSI legere potui. 17 in fine PENDULU in cod. nullo modo fuisse uidetur.

1	AN TI EE A CA USS AU ISS CI EN SSUSPEN DERE	I 1, 90 92
2	UI ME DEFRAUDES DRACK M A M DEDERI MI BI	
3	PROFECTO NULO PACTO POSSU UERE	
4	SI ILLA ME AB ALI EN A TUR A IQ ABDUCITUR	95
5	QUID FLESCUCULEUI QUI DE G FLEAM	
6	CUI NE PARATUS NUMMUS ARGENTISI ET	95
7	NEQ LIBELLA ESPESSITUS QUAM GENTI U	
8	UT IITERARUM EGOKARUM SERMONEM AUD	
9	NISI TU ILLI DRACK MIS FLEUERIS ARGE EIS	100
10	QUOD TU ISTI SIACRUM ISIE PROBARE PO U	
11	NON PLURIS REFERT MSI IMBRI MIN CRIBRUM LEGAS	100
12	VERUM EGO AN N AU EN ON DESER	
13	SPERO ALICUNDE KO ME BONA OPER UIKOC MEA	
14	TIBI INUENTIURUM ESSEA UUM ARGENTIARIU	105
15	AIQ ID FUTURUM UNDE UNDEDICAM NESCIO	
16	NISI QUIA FUTURUM EST ITAS SUPERCILIUM SALI	105
17	UTINAM QUAE DICIS DICIS FACIAS UP TANI	
18	SCISTU QUID EM KERCE MEASICO MM OUISACRA	
19	QUO PACTO ET QUANTIA SOLI EAM TURBELAS DARE	108 110

Paginae exterioris condicio non mala est, etsi multae litterae exciderunt. 7 USQUAM non UMQUAM scriptum erat. 13 octava et septima ab exitu litterae certae sunt; quinta ab exitu littera aut O aut A aut U fuit, minus bene ad spatium quadraret aut I aut E; ultima littera A (i. e. am) non A fuisse uidetur.

1	IN TEN UN COM NESS PESS UN TAE TAT I MEAE	I 1, 109 111
2	SAT INESIS IKA NCKODIEM ULIERE MEFFICIOTIBI	110
3	IUAUISITA U I S I T I B I D O U I G I N T I M I N A S	
4	SATISSIFUIURUM SI*ROGA MEUIGINTIMINAS	
5	UTMEEFFECTURUM TIBIQUOD PROMISISCIAS	115
6	ROGAOPSECROKERCLEGESTIOPROMITTERE	
7	DABIS NE ARGENTI MIKIKODIE GINTIMINAS	115
8	DABO MOLESTUS NUNCIAMNESIS MIKI	
9	AIQKOCNEDICTUM TIBI NEGES DICOPRIUS	
10	SINEMINEMALIUM POTEROIUUMIANGAMPATRE	118 120
11	DITE KISEMPERSERUENTIURUM SEPOTESI	120 122
12	PIETATIS CAUSSA LETIAMMAIREMQUOQUE	119 121
13	DEISTACREINOCULUMUIRUMUISCONQUIESCITO	121 123
14	UIR NINA EM*AIKOC PERUULGATIUM SIMINUS	
15	NUNC NEQUIS DICTUMSIBI NEGEIDICO OMNIBUS	125
16	PUBE PRAESENTI INCONTIONE OMNIPOPO	
17	OMNIBUS AMICIS NOTISQEDICO MEIS	125
18	INKUNC EMAMEUCAUEANINECREDANIMIKI	
19	SITACEKERCLEOPSE O*QUIDNEGOTIEST*OSTIUM	127 129 + 130

1	LENONISCREPUII+CRURAMAUELIIMMODO	I 1, 128 131
2	AIQ·IPSEEGREDITUR ^p ·NITUSPERIURI ^a ·PUT	129
3	BALLIO CALYDORUS PSEUDOLUS	I 2
4		
5	EXITEAGITEEXITEIGNAUI ^m ·LEKABITIEITMALECONCILIATI	1
6	QUORUMNUNQUAMQUICQUAMQUOIQUAMUENIITIN	
7	MENTIEMUTRECTEFACIAT	
8	QUIBUSNISIADKOCEXEMPLUMEXPERIORNONPOTESTU	
9	SURAU SURPARI	135
10	NEQ·EGOKOMIN ⁱ ESMAGISASINOSNUNQUAMUI ^d ·ITAPLA	
11	GISCOSTAECALENT	
12	QUOSQUUMFERIASIBIPLUSNOCEASEOENIMINGENIO	
13	KISUNIFLAGRITRIBAE	5
14	QUIKAECKABENICONSILIAUBIDATAOCCASIOSTRAPETENE	
15	KARPAĠABIBEE SFUGĠEKOCĠST	
16	FORUMOFFICIUM ⁿ ·MAUELIŠLUPOSAPUDOUISQUAMKOS	140
17	DOMILINQUEREC ^a ·IODES	
18	AIFACIEMQUMASPICIASEORUMKAUMA ⁱ ·UIDENTIUROPII	
19	RAFALIUNT	9 142

Pagina interior admodum facilis est ad legendum, etsi multae litterae e contextu exciderunt. 7 constat in fine nullo modo FACIANT scriptum fuisse. 15 tres ultimae litterae dubium est utrum EST an, quod multo minus est probabile, nullae omnino fuerint. hoc certe constat plures quam tres litteras ibi nunquam exaratas fuisse.

1 NUNCADEOKANCEDICTI ANIMUMADUORI¹IS I 2, 10 143

2

3 NISISOMNUMSOCORDIAMQ²PECTOREOCULISQ¹EXMOUETIS

4 ITAEGOUESTRALATERALORISFACIAMUTUALIDEUARIASINT 145

5 UINEPERISIROMAIAQUID³QUIPICTASINICAMPANICA

6 NEQ¹ALEXANDRINABELUATATON⁴IAIAPP¹A

7 AIQ¹KERIIAMEDIXERAMOMNIBUS¹DEDERAMQ¹EASPROUINCIAS 15

8 UERUMITAUOSESTISPRAG¹IENTIINGENIOI¹ROBI

9 OFFICIUMUESTIRUMUTUOSMA¹COGA¹SCOMMO¹RIER 150

10 NEMPEITAANIMATIESISUOSUINCITISDURITA¹CAIQ¹ME 151

11 KOCUID¹ALIASRESAGUNIKOCAGITEKOCANIMUMAITUORTIRE 153

12 NUMQUAMEDEPOLUOSTIRUMDURIUSTERGUM¹QUAM

13 TERGINUMMEUM 21 152

14 KUCA¹IBETEATURISQUAEEOLOQUORPLAGIGERAGENERA

15 KOMINUM 20 156

16 QUI¹NCDOL¹NEEMSIDAIURSIQUISERUMSERUOSSPERNT 154

17 ADSISTITEOMN¹ONTRAMEETQUAELOQUARADUORTITEANDU 155

18 IUQUIURNAMKABESAQUAMIGE¹FACPLENUMAKEMU

19 SITCOCO 24 157

Paginae exterioris condicio mediocris est. multae litterae temporum iniuria adeae exciderunt. 5 littera ab exitu 19^a I cum signo aliquo apostropho formam adaequante fuisse uidetur. 8 litterarum quae 19^{am} secuntur reliquiae incertissimae sunt, PRAEDITINEGLENTI lectio uidetur saltem ductuum umbris non repugnare. 9 litteram 22^{am} LE uel LI litterae excepisse uidentur; pro quibus quominus LO in cod. extitisse opinemur, prohibent spatii angustiae. 11 sextam litteram qui proxime excipiunt ductus ad UT uel NE uel simile aliquid quadrare uidentur, non ad SIS; num reuera quid exaratum fuerit indagari possit uideat successor. 12 in lacuna quae quartam ab exitu litteram praecedat non ERIT sed ETTT uel EFTT uel simile aliquid scriptum fuisse uidetur.

SECURITY

S/-----**S**

NUMQU

$$4 \xrightarrow{\text{t i b l k o c} \begin{smallmatrix} ? \\ \circ \end{smallmatrix} \begin{smallmatrix} ? \\ \circ \end{smallmatrix}} \text{P} \text{R} \xrightarrow{\text{a e e l} \begin{smallmatrix} ? \\ \circ \end{smallmatrix}} \text{P} \xrightarrow{\text{i o} \begin{smallmatrix} ? \\ \circ \end{smallmatrix}} \text{U} \xrightarrow{\text{t n i t e} \begin{smallmatrix} ? \\ \circ \end{smallmatrix}} \text{A} \xrightarrow{\quad \quad \quad \begin{smallmatrix} ? \\ \circ \end{smallmatrix}} \quad \quad \quad$$

5 _____

QUESTIONS _____ **REPLIES**

7KAEQUU ————— A////////

UORSASPARSAI STRATA LAUIA Q. — Q. O —

9NAMMIKIKODIENALIS^{d i o o ? ?}SI_____

10 L/////S C O N _____

PERNAMCALIUMGLANDIUMENFA

12 _____

15. ^{m a} ^{? ?} GNIFIC

151 NIROABITEAQ. _____ S¹ COCUS //

16

17 EGO ^{o o i} N ^{m a} CELLUM [?] UT ^{i u m} PISC ^{u i c q} Q ^{u i d i b i l e s t} PRAE [?] —

18 PRAESTINEM

$$19 \text{ } \overset{u}{\underset{\circ}{P}} - \overset{e}{\underset{\circ}{R}} - \overset{p}{\underset{\circ}{R}} - \overset{a}{\underset{\circ}{R}} - \overset{n}{\underset{\circ}{E}} \text{ } \overset{i}{\underset{\circ}{Q}} \text{ } \overset{s}{\underset{\circ}{U}} - \overset{p}{\underset{\circ}{A}} \text{ } \overset{i}{\underset{\circ}{M}}$$

Paginae exterioris condicio prorsus desperata est neque quidquam superest praeter miseras lacinias et quatuor margines. 2 post S litteram in fine nihil amplius scriptum fuisse videtur, eamque ad (PLAGIS quam ad (OMNE)S pertinuisse veri est similis; ad (EST)S lectionem reliquiarum umbras non bene quadrant. 4 omnes litterae in hoc versu incertae sunt. 7 ad quod verbum A littera finalis pertinerit, dici nequit. 10 etsi praeter S litteram omnes reliquiae incertae sunt, L tamen litteram tam probabile est in cod. fuisse, ut discrepantem aliquam lectionem latere suspiceris. 15 post COCUS spatium etiam est ad CUM vel adeo CUMUE litteras excipiendas. 19 QUIPIAM in cod. fuisse veri est similis quam QUISQUAM, etsi omnia incerta sunt, neque quidquam nova remedia in hac pagina proficient.

1 l i t u s
o o o

I 2, 38 171

2 UOSQ Q. a e t A t u l a m AGITIS 40
o o o o

3 U i r i s C N u n c G o o i b o a t Q.
o o o

4 QUA REIQUAE
o o o o o o

175

5 Q C r e d a m e t Q u a m u o N A l e m k o
o o o o o o

6 D i c e p e r i A R o o o o o o

7 IAKUCABAMAIORIBUS
o o o o o o o o

11

12 N A M N I S I M I K I P E U S K O D i c o N U E N I C R A S P o
o o

45

13 N l e m S B I I S I S U N I Q U I B
o o o o o o o o o o o o o o o o

15

16 Q U I S Q U I B U S S A U I A M A M M I A
o o o o o o o o o o o o

17

M E L L I T A E
o o o o o o

180

18 M A K I M U N E R I G E R U L I F A C I T E A N T E A E D I S i a M
o o

19

48 181

Paginae interioris condicio miserrima est: nihil nisi exiguae laciniae et quattuor margines supersunt. 16 in fine pro MAMMIA si MAMMO potius in cod. extitisse volueris, paulo latiore solito O litteram fuisse statuendum sit. 17 incertos ductus posse etiam pro MELLEITAE explicari adnotavi. 18 in fenestra olim NIPLATIMMI, nunc NIPULATIMMI probabilius unum esse adnotavi. 19 u. nunc in lacuna est, olim KICADSINT litterarum reliquias apparuerunt.

1 QUREGOUESI¹////—^uRUMAIQ^o—QUIBU^o—SIUOBISUSUS^uPRAE I 2,
 2 KIBEOAUIQUIDMIKI 49 183
 3 DOMINISIMALUMUESTR^[o]//////RAESTIKO^d////M^r////O^b////E——
 4 ————DOCUPIDAEESTIS 50
 5 FOUSUESTIROS PANTICESQ^o·ADEOMADEFECISTISQUUMEGOSI
 6 MIKICSICCUS
 7 NUNC ADEOKOCFACTUMESTOPIUMUMUIQUAMQ·NOMINE
 8 APPELLEM SUO 185
 9 NEDICTUMESSEACTU^u—MSIBIQUAEPIAMUOSTRARUMMIKI
 10 NEG^uE^t—UORITEANIMUMCUNCIAE 187
 11 PRINCIPIO^[o]//////TIUMIECUMAGOQUAEAMICAESFRUMENTIAR^{us}
 12 QUIB·CUNCTIS MONTESM^u//////UMIFRUMENTIACERUISUNIDOMI 55
 13 FACSISSI DELATUMKUCMIKIFRUMENTIUMKUNCANNUM
 14 QUODSATIS 190
 15 MIKIEITMALITIAEOMNIS^u—ME^u////AIQ·ADEOUTFRUMENTIOAFLUA
 16 UTICUIITASNOMENMIKICOMMUTEIMEQ·UIPRAEDICEI
 17 ENONEEXBALIAIOREGEMREGEMIASONEM·AUDINFURCIFER
 18 SATINMAGNIFICUSTIBUIDEITUR·POLISTEAIQ·ETIAMMALIFICUS 60
 19 SEDIA^u—AIQ·KANCREMGERE 61 195

Paginae interioris condicio mediocris est: multae enim litterae gallae temporumque ui consumptae exciderunt. 1 quintam ab exitu litteram, quae nunc utrum I an S fuerit non liquet, olim melius ut S legi potuisse adnotavi. 3 in fine olim post E incerta UINO litterarum uestigia mihi apparuerunt. 11 eae quae nonam litteram proxime excipiebant litterae incertissimae sunt, possunt fuisse KED(tium) uel EDY(tium) uel ENI(tium) uel PEDI(tium) uel similes aliquae; certum est neque KEDI(tium) neque KEDY(tium) in codice extitisse; ea quae has tres litteras sequitur littera T fuit, non I nec L, uiz E. 17 duodecima littera I fuit; 13^{ae} litterae spatium A littera uix satis expleat; fortasse probabilius de N cogites, quo interualum apte expleatur.

INDUCTUS ILLINEAUDA NT

Pagina exterior difficilis est ad legendum: multae enim litterae minoribus maioribusque lacunis perierunt, membrana autem tam tenuis est, ut si nouo remedio plura elicere conatus eris, ne omnia pereant cauendum sit. 5 littera 25^a nullo modo E fuit. 7 litterae 24^{ae} spatium ad O litteram excipiendam admodum angustum est. 10 in fine post PATI nihil unquam exaratum fuit.

- 1 ID FACERE QUI BUS UI SERUI ANI I 2, 72^a 206^a
2 SUUS AMOR COGIT SIMUL PROKIBENTIFACIANI ADUERSUM
3 EOS QUOD NOLINI 72^b + 73^a 206^b + 207
4 IA QUID EST MALE FACIS MIKI QUO SERMONI EKUIUS OBSO 73^b + 74
5 IACEO ATTACEAS MALO MULIO QUAM IACERE DICAS TU AUITEM 75
6 XYTILIS FACUI ANIMUM ADUORIAS QUOIUSAMAIOR ES OLIV 21)
7 DYNAMINDOMOKABENIMAXIMAM
8 SIMIKINONIAMKUCCULLEIS
9 OLEUM DEPORTATUM ERIT
10 TE IPSAM CULLEO EGOCRAS FACIAM UI DEPORTERE IN PERGULAM
11 IBI TIBI ADEO LECTUS DABITUR UBI TU KAUSOMNUM CAPI ASS 80 215
12 USQ. AD LINGUOREM TENES
13 QUOSEKAECTENDANTQUAELOQUOR
14 AINEXCEIRATUQUAE TIBIAM ICOSTOIK ABESTAM PROBEOLEO
15 KONESTIOS
16 NUMQUO IPIA MESTIKODIEIUA TUORUM OPERA CONSERUORU
17 NIIDIUSCULUM CAPUT AUINUM IPSE EGOPULMENTOUIORMAGIS 220
18 UNCTIUSCULO SED SCIO TUOLEUM KAUMAGNI PENDISUINO 85
19 TE DEUINCISSINEMODO 86 222

Pagina exterior facile legitur nec multae litterae perierunt. 2 littera 12^a nullo modo A fuit. 3 sexta ab exitu littera nullo modo S fuit. 3 in fine UAK non extitisse uidetur, etsi extare non potuisse affirmari non potest. 4^{mod}. QUO non QUU scriptum fuit. 5 utrum in AUTEM an in AUTĒ exierit, dici nequit. 6 in princ. neque XYSTILIS neque XISTILIS scriptum fuit, ueri dissimile est XUTILIS, potest tamen dubitari num potius XITILIS extiterit. 16 in fine olim CONSERUORU extitisse probabile est.

1 REPREKENDAMEGOKERCIEGOCUNCIAUNAOPERANISIQUI I 2,
2 DEMIUKAE COMNIA 86^b + 87^a 223
3 FACISEFFECTIAQUAELOQUOR
4 IUAUTEMQUAEPROCAPITEARGENTUMMIKIIAMIAMQ: SEO
5 PER NUMERAS 225
6 APACISCIMODOSCISSEDQUODPACTAESNONSCISSOLUERE
7 PKOENICIUMTIBIEGOKAECLOQUORDELICIAESUMMAIUMUERO 90
8 NISIKODIEMIKIEXFUNDISIUORUMAMICORUMOMNE
9 KUCPENUSADFERIUR
10 CRASPKOENICIUMPOENICOCORIOINUISUSPERGULAM 92 229
11 PSEUDOLENONAUDISQUAEKICLOQUITUR#AUDIOEREEQUIDET I 3,
12 ATQ:ANIMUMADUORIO 1 230
13 QUIDMIKIESAUCTORKUICUIMITIAMNEAMICAMKIC
14 MEAMPROSTITUAI
15 NIKILCURASSISLIQUIDOESANIMOEGOPROMEETPROTECURABO
16 IAMDIEGOKUICBENEEMIKIKICUOLIMUSEIAMICITIA
17 ESTANTIQUA
18 MITIAMEGOKODIEKUICSUODIENATAIIMALAMREMMAG
19 NAMEIMAIURAM 5 234

Pagina interior facillime legitur nec multae litterae perierunt. 4 in fine quae apparent litterarum reliquae, eae iam eo nomine admodum incertae sunt, quod sub uersuum exitum angustiore non numquam intervallo singulae litterae inter se distant; itaque pro SE e. g. DI^U potius in A extitisse si quis contenderit, e codice ipso refelli nequit; pro quo tamen IAMIAMQUE scriptum fuisse minus etiam probabile est. Illud denique quod in fine paginae descripsi quaternionis signum, cum Lxxv esse debeat, ei autem qui hunc numerum excipiunt ductus casui tribui non posse uideantur, nescio an de N littera negligentius scripta cogitandum sit, quam pro Numero acceperim.

Folium QV. LXXVI, 1 (= 601) perit i. e. 38 uersus, quibus uu. I 3, 6 (= 235) — I 3, 28 (= 262) respondent, qui metris liberius uariatis constant.

LXXV

1	QUIFUITNUNCQUISITIPSESCIAT	I 3,	29 ^a	263 ^a
2	AMBULATU+POTINUTSEMELMODO		29 ^b + 30 ^a	263 ^b + 264 ^a
3	BALLIOKUCCUMIUCRORESPICIAS		30 ^b	264 ^b
4	RESPICIAMISTOCPRÉTIONAM SISACRUFIÇEM SUMMO ⁱ UI			265
5	AIQ·INMANIB· EA MU ⁱ POR ⁱ — ⁱ MINIEREALOCI			
6	SILUCRIQUID URPOTIUSREM ⁱ DIU ⁱ —AM DESERAM			
7	NONPOTESTPIETATIOPSISTIKUICUITUTRESCEITERAE			
8	DEOSQUIDEM X EAEQ STMETUEREEOSMINI			
9	MIFAC		35	
10	COMPELLABOSALUEMULTUMSERU NISPESSUME			270
11	DITEDEAEQ· NTUE OLUSA IRAIUUELMEO			
12	UELSIDIGNUSALIOPACIONEQ·AMENINECFACIANTIBENE			
13	QUIDAGITU A DORÉ+AMAIURAIQ·EGETURACRITER			
14	MISEREATSIFAMILIAMALEREPO EMMISERICORDIA		40	
15	KEIASCIMUSNOSQUIDEMIEQUALISSISNEPRAEDICES			275
16	SEDSCINQUIDNOSUOLUMUS+POLEGOPROPEMODUMUIMA			
17	LESITMIKI			
18	EITIDEIKOCQUODTEROG ITAUQUAESOANIMUMADUORITE			
19	AUDIO		43	277

Paginae exterioris lectio propter fenestrarum frequentiam membranaeque tabem difficillima est. 5 MANIB· non MANIBUS scriptum fuisse ut putemus spatii angustiae suadent. 11 totius fere versus lectio admodum incerta est, neque nouo remedio uti ausus sum; de hoc versu uelim uideat aliquis successor. 18 ROGITAU lectio etsi non prorsus certa, ueri tamen simillima est; quam priusquam inuenirem, de ROGEMUS lectione cogitavi, ad quam tamen reliquiarum umbrae minus commode quadrant. 19 paulo maiore intervallo quam u. 17 a versus initio unica illa uox AUDIO ideo separata est, quia ad nouam personam significandam unius litterae spatium rubricatori debebatur.

1	ATQ·IN PAUCA UI OCCUPA ^{t n} SN UNCSUM CONFER QUIDUELIS	I 3, 44	278
2	KUN CPUDEI QUOD IBI PROMISIT QUAQ· ^{i d} PROMISIT DIE	45	
3	QUI ATIBI MINAS UI GINTI PRO AMICA ETIAM NON DEDIT	280	
4	NIMIS ID QUOD PUDEI FACILIUS FERTUR QUAM ILLUD QUOD PIGET		
5	NON DEDISSE ISTUN CPUDEI ME QUIA NON ACCEPIPIGET		
6	AIDABI PARABIT ALI QUOD KOSDIES MANI ^{i i} AM ^{o d} O		
7	NAM ID KIC ME UI ITNE ILLAM UENDAS OBSIMULIATEM SU ⁱ A	50	
8	FUIT OCCASIOSI UELLE ETIAM PRIDEM ARGENTUM UIDAREI	285	
9	QUIDSINON KABUII ⁺ SIAMABASIN UENIRESMU ^{t n} UM		
10	ADDAN ISTAM DE UENIRE SADDERES FENUSCULUM		
11	SURRUPERIS PATRI ⁺ SURRUPERE IKIPATRI ⁺ AUDACISSUME		
12	NON PERICLUM SINE QUID RECTE MONSTR ^u ES ^u NON IENONIT ^u ET	55	
13	EGON PATRIS SURRIPERE POSSIM QUI CQUAM IAM CAUIO SENI	290	
14	ATQ·A DEOS IFACERE POSS ^{i m} PIETAS PROKIBET ⁱ AUDIO	57	291
15	KEUSTU POSTQUAM KERCIE ISTIAM ENSASURGUNT SATIS POT ⁱ UIRI	62	296
16	PIETATE MERGO ISTAM AMPLEXATOR NOCTU PROPKOENICIO	58	292
17	QUISUUM REPETUNT ALIENUM REDDUNT INATIONE ^{m i} NI	63	297
18	POSTILLA OMNES CAUTIORISSUN INECREDANTIALTERI	64	298
19	NIMIS MISERUM NUMMUM N ^u QUAM REPERIRE ARGENTI	65 ^a	299 ^a

1

QUEO

I 3, 65^b 299^b

2. ITA MISERE¹TA MOREPERE¹OE¹IN OPIA ARGENT¹—A 300
3. E MEDIECECAKERCLEOLIUM IDUENIT¹OOCULATADIE
4. I AMKERCLEUELDUCENTIAEPOSSUNIFIE¹—PRAESENTES MINAR¹
5. PERIANNORUM IEXMEPERDE¹QUINAUCENARIA
6. MEIUUNICREDEREOMN¹ES*EAD¹EMMIKIESILEXMEIUOCREDERE 70
7. CREDEREAUT¹EM¹EKOANPENITEITEQUANTIOKUICFUERITU SUI 305
8. NONESTIUSTUSQUICQUAMAMAIORNISIQUIPERPETUAI DATA
9. DEIDEIUSQ¹QUANDONIKILSITSIMULAMAREDESINAI
10. NIKILNETEMISEREI*INANISCEDISDICTIANONSONANT
11. AIQ¹EGOTEIUUMSALUOMQ¹UELLEM*EKOANIAMMORIUM¹ 75
12. UIUTESIMIKIQUIDEMPROFECTOCUMISTISDICTISMORIUSES¹ 310
13. I LICOUIXITAMAIORUBILENONISUPPLICAT
14. SEMPERTUADMECUMARGENTIAAACCEDITOQUAERIMONIA
15. NAMISIUNCQUODNUNCIAMENTIARENONESSEARGENTIUMTIBI
16. APUDNOUERCAMQUERERE*EKOANUMQUAMIUKUIUS
17. NUPSISTIPATRI 80
18. DIMELIORAFAXINI*FACEQUODTEROGAMUSCALLIO 315
19. MEAFIDESIISTIFORMIDASCREDERE¹EGOINKOCIRIDUO 82 316

Paginas interioris condicio praeter minores aliquot fenestras bona est. 18 in fine CALLIPKO estitiae veri dissimilimum est.

1 AU¹ RRA AU¹ ALIQUONDE EUOL¹ MIN ARGENTUM TIBI I 3, 83 317
2 TIBI EGOCRE¹ QUORNON QUIA POLQUA OPERA CREDAM TIBI
3 UNA OPERA AL¹ GEM FUG¹ IUAM CANEMAGNINISIACIIBUS 85
4 SICINÉ¹ ABS¹ BENEMERENTI MALE REFERTUR GRATIA 320
5 QU¹ NUNC UIS UTOPPERIAREKOSSEXDIESALIUOSMODO
6 NEILLAMUENDASNEUMEPERDASKOMINEMAMANTIEM
7 IMOBONOES
8 UELSEXMENSESOPPERIBOR FUGEKOMOLEPIDISSUMÉ
9 IMMOUEINEITIAMIEFACIAMEXLAETOLAETIEMMAGIS 90
10 QUIDAM QUIAENIMNONUENALEMIAMKABEOPKOE NICH¹ 325
11 NONKABES NONKERCLEUERO PSEUDOLEE ACCERSEKOSTIAS
12 UICITUMASLANIOSUEGOKUICSACRUFICEMSUMMOIOUI
13 NAMKICMIKINUNCESIMULTIOPOTIUSIUPPITERQUAMIUPPITER
14 NOLOUICITUMISAGNINISMEXTISPLACARIUOLO 95
15 PROPERAQUIDSIASEIACCERSEAGNOSAUDINQUIDAIIUPPITER 330
16 IAMKICEROUERUNEXIRAPORIAMMIEIAMCURRENDUSTPRIUS
17 QUIDEO LANIOSINDEACCERSAMDUOCUMIININNABULIS
18 EADEMDUOGREGESUIRGARUMINDEUIMEARUMADEGERO
19 UIKODIEADLITATIONEMKUICSUPPETAISATIASIOUI 100 334

Paginae exterioris lectio passim difficillima est nec non minoribus aliquot fenestris impeditur. 3 spatium fenestrae, quae post decimam litteram incipit, ad LI litteras capessendas aegre sufficit. 10 quintam litteram etsi minime certam ab U litteras forma nimium abesse constat, nisi de U e correctura facto putaueris. 11 spatium illud quod ante 24^{am} ab exitu litteram relictum est nunquam O littera expletum fuit. 11 pro 17^a 16^a et 15^a ab exitu litteris minus probabiliter de AE litteris cogites. 14 littera ab initio 11^a A fuisse nequit, nisi a solita forma ualde discrepuit.

1. IN MALAM CRUCEM + ISTUCIBITIUPPITERLE NON IUS I 3, 101 335
2. EXTUAR EESTUITEGOEMORIAR + QUIDUM + EGODICAM IBI
3. QUIAEDEPOLDUM EG OUIUUSUIUAMNUNQUAMERISFRUGIBONAE
4. EXTUAR EUTEGOEMORIARNONESTERE + QUIDUM + SICQUIA
5. SIEGOMORIUSSIMAIKENISTESITNEMONEQUIOR 105
6. DICMIKIOBSECKOKERCLEUERUMSERIOKOCQUODIEROGO 340
7. NONKABESUENALEM — ICAMTU MEAMPKOENICIUM
8. NONDEPOLKABEOPROFECTIONAM⁽⁹⁾ AMPRIDEMUENDIDI
9. QUOMODO + SINEORNAMENTISQUOMINTESTINIS⁽⁹⁾ SOMNIB
10. MEAMTUAMICAMUENDIDISTI + UALDEUIGINTIMINIS 110
11. UIGINTIMINIS + UIRUMUISUELQUATERQUINISMINIS 345
12. MILITIMACEDONIOETIAMQUINDECIMKABEOMINAS
13. QUIDEGOEXTIAUDIO + AMICAMTUAMESSEFACIAMARGENTEA
14. QURIDAUSUSFACERE + LIBUITMEAFUITTEKOPSEUDOLE
15. EIGLADIUMAD⁽⁹⁾FER + QUIDOPUSGLADIO + QUIKOCOCCIDAMAIQ^{ME} 115
16. QUINIUITEOCCIDISPOTIUSNAMKUNCFAMESIAMOCCIDERIT 350
17. QUIDAISQUANTIUMIERRAIETIGITKOMINUMPERIURISIME
18. IURAUISTINTEILLAMNULLIUENDITURUMNISIMIKI
19. FATEOR + NEMPECONCEPTISUERBIS + ETIAMCONSUTISQUOQ 119 353

Paginae exterioris lectio minus propter minores fenestras quam propter euanidarum litterarum tabem difficilior est. 9 eae quae litteram ab exitu quintam proxime antecedunt litterae incertissimae sunt, constat tamen aut INTESTINIEIS aut INTESTINITIS aut simile aliquid scriptum fuisse. 15 littera ab exitu 14^a nullo modo U fuit.

- 1 PERIURAUISTI SCELESTE+AT ARGENTIUM INIROCONDIDI I 3, 120 354
- 2 EGOSCELESTIUSNUNC ARGENTIUM PROMERE POSSUM DOMO 355
- 3 TUQUIPIUSISTOCESGENERENAIUSNUMMUSNONKABES
- 4 PSEUDOLEADSISTEALIERIMSECUSAIQONERAKUNCMALEDIC
- 5 TISLICET
- 6 NUNQUAMADPRAETOREMAEQ UE CURSIMCURRAMUIEMIT
- 7 IARMANU
- 8 INGEREMALAMULTA+IAMEGOTIEDIFFERAMDICTIISMEIS 125
- 9 INPUDICE+ITASI+SCELESTE+DICISUERA+UERBERO 360
- 10 QUIPPINI+BUSTIRAPE+CERTIO+FURCIFER+FACIUMOPTUME
- 11 SOCIUFRAUDE+SUNT MEAISTAE+C+PARRICIDA+PERGETU
- 12 SACRILEGE^U+FATEOR+PERIURE+UETERAUATICINAMINI
- 13 LEGERUPA+UALIDE+PERMITTESADULESCENTIUMACERRUM 130
- 14 FUR+BABA¹E+FUGITIUE+BOMBAX+FRAUSPOPULI+PLANISS¹ 365
- 15 FRAUDULENTE+INPURE+LENO+CAENUM+CANTOR^UESPROBOS
- 16 UERBERAUISTIPATREM AIQ MAIREM+AIQ OCCIDIQUOQUE
- 17 POTIUSQUAMCIBUMPRAEBEREMNUMPECCAUIQUIPPIAM
- 18 INPERIUSUMINGERIMUSDICIA DOLIUM OPERAMLUDIMUS 135
- 19 NUNQUIDALIUDETIAMUOLII SDICEREK AECQUIDIEPUDEI 136 370

1 IEN A MA IO RE MESSE IN UEN TUM IN AN EM QUA SI CA S SA M NUC⁷ I 3, 137 371

2 UERUM QUAM QUAM MULI A MA LA QUAE IN ME DI CI A DI XI S⁷ TIS

3 TAMEN

4 N I SI MI KI KO DI EA TI ULE RI I M I LES QUI N QUE QUAS DE BE I M I N A⁸

5 SI CUI KA EC EST PRAE STI TU T AS U M M A EI AR GEN TI O DI ES 140

6 SI ID NON AD FER I POS SE O PI NOR FA CE RE ME O FFI CI UM ME U⁷ 375

7 QUID IDE ST SI TU AR GEN TI UM A TI ULE RI SCU MI LO PER DI DE RO FID⁷

8 KO CO FFI CI UM ME U ME SI MI KI O PE RA SI SI TU PLU SI EC UM LO Q⁷ U⁷

9 SED SI NE AR GEN TI O FRU SI RA ES QUI ME TU I MI SE RE RI POS TU LA⁸

10 KA EC SEN TI EN TI A ME AS TU TI UK IN CPOR RO QUI DA G AS POS TU LA⁸ 145

11 I A M NE A B IS # NE GO TI N UN CSUM PLE NU SPA UL LO POS TI MA GI⁸ 380

12 IL LI CKO MO ME U SE SI NI O SI OM N E SDI ME A I Q K O MI NE S DE SE⁷ RU⁷

13 EX OS SA BO E GO ILLUM SI MI LI TE RI TI DE MU I MU RE NA M QUO QU O⁸

14 N UN CCAL UD O RE I E MI KI O PE RA MD A RE U O LO # EC QUI DI M PE RA⁸

15 KO CE G OOP PI DU MAI MO EN I RE UT KO DI E CA PI A TU RU O LO 150

16 ADE A M RE MU SU SE SI KO MI NE MA STU TU MD O C TI UM CA UI O EI

17 CALLIDO 335

18 Q U I I M PE RA TA E FFE CT A RE DD A I NON QUI U I GI LAN SDOR MI A⁷ T⁷

19 CEDO MI KI QUI DE S FA CTU RU S # I E M PE RI E GO FA X O SC IES 153 387

Paginae interioris condicio praeter minores aliquot fenestras bona est. 3 TAMEN lectio certa est. 12 fenestra quae 18am litteram excipit uelut I uel E uel T uel adeo fortasse P, non S olim continuasse uidetur.

I 3, 154 388

155

390

CREAS

1

395

5

400

9 402

Paginae exterioris condicio praeter minores aliquot fenestras non mala est. 5 littera ab initio 14^a incertissima est, cum spatium aliquanto largius sit quam quod E littera expleatur; confidenter igitur personae potius spatium statuissom, nisi trabicula super vulgatam scripturam promineret, quae tamen casui fortasse tribuenda est. 6 ea quae 18^{am} litteram prozime secuntur spatia cum Pseudolum primum perlustrarem, minus bene ad EX quam e. g. ad TU lectionem quadrare visa sunt, nunc et utrumvis et alia quaelibet latere posse videntur, dummodo ne maius spatium quam quod EX litterae requirant. 7 in fine post CEDO quae lectio incerta est utrum aliquid scriptum fuerit necne dici nequit. 8 in fine DIC¹⁸ pro DIGTIS scriptum erat, nisi omnia fallunt. 14 post CONSILI nihil amplius scriptum fuit.

1	FACITILLUDUERISIMILEQUODMENDACIUMEST	I 4, 10 408
2	NUNCEGOPOETAFIAMUIGINTIMINAS	
3	QUAENUNCNUSQUAM SUNIGENTIUMINUENIAMIAMEN	405
4	ATQ·EGOMEIAMPRIDEMKUICDATURUMDIXERAM	
5	TUOLUINICERETRAGULAMINNOSTRUMSENE	
6	UERUMISNESCIOQUOPACTOPRAESENTISPRIUS	15
7	SEDCONPREMUNDAUOXMIKIAIQ·ORATIOESI	
8	ERUMECCUMUIDEOKUCSIMONEMUNASIMUL	410
9	CUMSUOUICINOCALLIPKONEINCEDERE	
10	EXKOCSEPULCROUETEREUGINTIMINAS	
11	EFFODIAMEGOKODIEQUASDEMERILIFILIO	20
12	NUNCKUCCONCEDAMUNDEKORUMSERMONEMLEGAM	
13	SIMO CALLIPKO PSEUDOLUS	I 5
14		
15	SIDEDAMNOSISAUISIDEAMATORIBUS	1 415
16	DICIATORFIAINUNCAIKENISAITICIS	
17	NEMOANTEUENIAFILIOCREDOMEO	
18	IA NUNCPERURBEM SOLUSSERMONI OMNIBUSI	
19	EUMUELEAMICAMLIBERAREETQUAERERE	5 419

Paginae exterioris lectio plerumque facilis est, quamvis plurimae litterae admodum euanidae, aliae gallae ut consumptae sint. 6 octava ab exitu littera S non fuisse uidetur. 18 OMNIBUST quam OMNIBUSEST aut OMNIBUS (sine T) in codice fuisse probabilius est.

1	ARGENTUM ADEAM REM KOCALIM IKIRENUNTIANI	I 5, 6 490
2	AIQ KOCIAM PRIDEM SENSIEISUBBOLEBAIMIKI	7 ^a
3	SEDDISSEMULABAM+IAMILLIFE////FILIUS	7 ^b
4	OCCISAESTKAECRESKAEREIKOCNEGOTIUM	
5	QUOINCOMMEATUMUOLUIARGENTIARIUM	
6	PROFICISCIIBINUNCOPPIDOOPSAEPTASTUIA	10 425
7	PRAESENSITNIKILESTPRAEDAEPRAEDATORIBUS	
8	KOMINESQUIGESIANIQUIQAUSCULIANICRIMINA	
9	SIMEOARBITRATULICEATOMNESPENDEANT	
10	GESTORESLINGUISAUDITORES AURIBUS	
11	NAMISTAEQUAETIBIRENUNTIANIURFILIUM	15 430
12	TEUELLEAMANTIEMARGENTIOCIRCUMDUCERE	
13	FORSFUAIANISTAECDICIASINIMENDACIA	
14	SEDSISINTEAUERAUINUNCMOSESIMAXUMETIBIRENUNTIANI	
15	QUIDMIRUMFECITQUODNOUMADULESCENSKOMO	
16	SIAMATSIAMICAMLIBERATILEPIDUMSENEM	20 435
17	UETUSNOLOFACIAT+NEQUIATENIMQUAMNEUIS	
18	UETIUNEFACERESTALEINADULESCENTIA	
19	PROBUMPAIREMESSEOPORTETIGNATIUMSUUM	23 438

Pagina interior facillima est ad legendum. non multae litterae gallae ui deletae sunt. 2 decima ab exitu littera nullo modo L fuit. 3 spatium illud et lacunis et vulgata scriptura impeditissimum, quod sextam ab exitu litteram antecedit, ad CAT¹ uel DAT¹ uel RIT¹ uel ALI¹ uel MI, uix ad LLI lectionem quadrat; hoc certe constat neque SUBOLET neque NOTUS neque PIDUS (h. e. illepidus) neque (ILLQ)DETUR in codice existisse.

- 1 PR^{o b i o r} EM Q^{u a} M IPSUS FUERIT POSTULET I 5, 24 439
- 2 NAM TU QU^{o d d a m n i} ET QU^{o d} FECI^{o t i f} FLAGIT^o 25 440
- 3 POPULO VIRI IMPOT^{u i} IDISPERTIRIER
- 4 IDNETUM IRARE SIPATRIS SAT FILIUS
- 5 OZEQUA^{m p a} U^{o i e s t i s k o m i n e} SC^{o m} M ODEM
- 6 ILICEST PATER PATRE MESSEUTAE QUOMEST FILIO
- 7 QUI SKICLOQUⁱ UR MEUS KIC^o QUIDEM SERUS PSEUDOLUS^(u) 30 445
- 8 SCELERUM C^{a p} IKIC CORRUPⁱ IT M^{i k} IFILIUM
- 9 KIC DUX KIC ILLI EST PAEDAGOGUS KUN CEGO
- 10 CUPIO EXCRUCIARI IAM ISTA ECIN SIPIENTIASI
- 11 IRAM I^{a p} RO^{p r} OM^{p t} UGERERE QUANTIOSATI USESI
- 12 ADIRE BLANDISU ERBIS ATQⁱ EXQUAERERE 35 450
- 13 SININE ILLA UERA NEC NEQUAE TIBI RENUNTIANI
- 14 BONUS ANIM^{a s i} NMALARE DIMIDIUM SIMALI
- 15 TIBI AUSCULTABO ITUR ADITE PSEUDOLE
- 16 ORATIONE TIBI PARA ADUORSUM SENEM
- 17 ERUM SALUTI PRIMUM UTAEQUUM SI POSTEA 40 455
- 18 SI QUID SUPERFITUICINOSIN PERTIO
- 19 SALUE QUIDAGITUR SIATUR KICADKUNCMODUM 42 457

Paginae interioris lectio haud facilis est, etsi in priore praesertim parte fenestris abundat. 2 sub finem propter fenestram dici nequit utrum FLAGITI an FLAGITII in cod. scriptum fuerit. 11 ante IRAM nunquam quidquam scriptum fuit; certissimum autem est neque INPROMPTU post IRAM scriptum fuisse, neque INPROMPTU existisse ante GERERE. num probabile aliquid e litterarum ductibus quos accuratissime seruavi eruerim, iudicet successor.

1 STIATUM Uⁱ K O M I N I S C A L L I P^k Q U A M^{b a} I L I C U Mⁱ
2 B E N E C O N F I D E N T^r Q A S Iⁱ S Sⁱ L Iⁱ
3 D E C E I N N O C E N T E M Q U I S I T A I Q^(m) I N N O X I U S^m
4 S E R U U M S U P E R B U M E S S E A P U D E R U M P O T I S S I M U Mⁱ
5 S U N I Q U A E T E U O L I M U S^{p r o} O^a R I Q^a E Q^a S Iⁱ
6 P E R N E B U L A M N O S M E I S C I M U S A I Qⁱ A U D I U I M U Sⁱ
7 C O N F I C Iⁱ U E R^{b i} U T T U C E N S E A Sⁱ
8 N O N P S E U D O I U M S E D^a R^a E M T E C U M L O Q U Iⁱ
9 I T A S T I A M P R I D E M I U M E S P E R N I S S^a I Oⁱ
10 P A R U M E S S E A P U D⁽ⁱ⁾ M I K I F I D E M Iⁱ I N T E L L E Gⁱ
11 C U P I S M E S S E N E Q U A M I A M^a E^{r o} F R U G^{i b} Oⁱ
12 F A C S I S U O C I U A S P S E U D O L E A E D I S A U R I U Mⁱ
13 M E A U T M I G R A R E D I C T A P O S S I N I Q U A E U O L O⁽ⁱ⁾
14 A G E L O Q U E R E Q U I D U I S I A M E I S I T I B I S U S C E N S E Oⁱ
15 M I K I D O M Iⁱ S E R U U S T U S U S C E N S E S I A M T I B Iⁱ
16 M I R U M U I D E T U R E R C L E Q U I U T T U P R A E D I C A Sⁱ
17 C A U E N D U M E S T M Iⁱ I Tⁱ A T O A T Qⁱ A L I O T U M M O D Oⁱ
18 M E U E R B E R A R E A I Qⁱ E G O T E S O L E O C O G I Tⁱ
19 Q U I D C E N S E S E D E P O L M E R I T O E S S E I R A T U M A R B I T R O Rⁱ

I 5, 43 458

45 460

50 465

55 470

60 475

61 476

Paginae exterioris lectio inprimis propter fenestrarum frequentiam difficillima est. 7 eae quae septimam litteram excipiunt reliquiae incertissimae sunt, nec tamen cum ETIAMTEKIC lectione quadrant; pro qua quid reuera in cod. extiterit, ut successori relinquam ad discernendum, inuitus cogor, cum nouo remedio uti ausus non sim. 10 in fine utrum INTELLEGO an INTELLEGIS an quilibet aliud exaratum fuerit, dici nequit.

Folia QV. LXXVI, 8 (= 608) et QV. LXXVII, 1 (= 609) i. e. 76 uersus perierunt, quibus uu. I 5, 62 (= 477) — I 5, 138 (= 551) respondent, i. e. 77 senarii secundum Palatinorum recensionem.

1 LUBIDOSI IN IUDOSI UOSSP ^o IAR ^o S ^o L ^o	I 5, 139 552
2 EISIKUN CUI DEBONON DARE ARG ^u	140
3 QUODDIXIIPOTIUSQUAM IDNON FIAIEGODAB ¹	
4 NONDEMUTABO NAMQ ^o EDEPOLSI NONDABIS	555
5 CLAMOREMAGNO ETMULTUM FLAGITABERE	
6 AGITEAMOLIMINIKINCUSINI ^r NUNCIAM	
7 ACMEISUICISSIMDATELOCUMFA ¹¹ ACIIS	145
8 FIAIGIRATURMOSTIBI SEDIEUOLO	
9 DOMIUSQ ^o ADESSE QUIDIIBI KANCOPERAM DICO	560
10 AIEGOADFORUMIBOIAMKICERO ACIUTUMREDI	
11 SUSPICIOESTIMIKI ⁿ NCUOSSUSPICARIER	
12 MEIDCIRCOKAECIA ⁿ INORAPROMITIERE	150
13 QUOUOSOBIETEMKANC ^f BULAM ^d MIRANSIGAM	
14 NEQ ^o SIMFACTURUSQUODFACTURUMDI ^x RAM	565
15 NONDEMUTABOAIQ ^o ETIAMCERTUMQUODSCIAM	
16 QUOIDSIMFACTURUSPACTONIKIETIAMSCIO	
17 NISIQUIAFUTURUN SINAMQUI INSCAENAMPROUENIT	155
18 NOUOMODONOUOMALIQUIDINUENTIUMADFERREADDECEI	
19 SIFACERENEQ ^o ADDEILOCU MILLIQUIQ ^o AI	157 570

Paginae exterioris lectio facilis est, etsi longiores aliquot fenestras contextum interrumpunt. summo margine hodie abscisso signum perijt supra DOLUS (pro DOLUS) titulum olim positum. 16 littera ab initio 17^a nullo modo F fuit. 19 fallatur, si quis supra I litteram uocis SI fortuitas in codice maculas pro ID litterulis a correctore additis accipere uoluerit.

1^o N CEDE^{r o a l i q u a n i s p} ER^{k i} N CM IKI INIROLUBET
 2^o d u m c o n c e n t u r i o i n c o R D E S Y C O P K A N T I A S
 3^o p r i b o N O N E R O U O B I S M O R B E
 4^o t i b i G E N U O S I N I B I K D E L E C T I A U E R I T

I 5, 158 571

159^a 572^a

159^b 572^b

160 573

II 1

6^o P R O I U P P I T E R U I M I K I I D Q U I D A G O L E P I D E O M N I A P R O S P E R E Q
 7^o E U E N I U N T
 8^o N E Q Q U O D D U B I T E M N E Q Q U O D I M E A M M E O I N P E C T O R E C O
 9^o D I U M E S T C O N S I L I
 10^o N A M E A S I U L T I T A E S I F A C I N U S M A G N U M I M I D O C O R D I C R E
 11^o D E R E N A M O E S R E S P E R I N D E S U N T
 12^o U I A G A S U T E A S M A G N I F A C I A S N O E G O I N P E C T O R E P R I U S
 13^o I T A P A R A U I C O P I
 14^o D U P L I C E S T R I P L I C I S D O L O S P E R F I D I A S U I U B I Q U O M Q K O S T I B
 15^o C O N G R E D I A R
 16^o M A I O R U M M E U M F R E T U S U I R T U E D I C A M M E A I N D U S T R I A E I
 17^o M A L I T I A F R A U D U L E N T I A
 18^o F A C I L E U T U I N C A M F A C I L E M U T S P O L I E M M E O S P E R D U E L L I S M E I S
 19^o P E R F I D I S

1

575

5

580

8 583

Paginae interioris lectio facilis est, etsi longiores aliquot fenestras contextum interrumpunt. u. 5 scriptura antiquitus uacabat.

1 N U N C I ^{n i m i} C U ^{m e g o k u n c c o m m} U N E ^{m m o u} M A I Q U O S I R U

2

II 1, 9 584

3 B A L ^{i o n e m} E ^{x b a} L [?] R A M M O D O

10 585

4 K O C [?] U I K O ^{d i e} C ^{a p} I A I U R U O I O

5 A I Q K U C M E A [?] D ^{d u o a m} S I E X P U G N O F A C I L E M K A N C

6

[?] M ^{o i} S C I U I B U S F A C I A M

7 P O S T A D O P P ^{i d} U ^{m k o c u e t} U S C O N T I N U O M E U M E X E R C I T I U M P R O T I

8 I N D E M ^{e e t s i m u} L P A R T I C I P I S O M N I S M E O S P R A E D A O N I R A B O

9

A I Q O P P L E B O

588

10 M E I U M E I F U G A M P E R ^{d u (a)} L ^{i b} U S M E I S M E U I S C I A N I N A I U M

15

11 E O S U M G E N E R E N A T U S M A G N A M E F A C I N O R A D E C E T E F F I C E R E

590

12 Q U A E P O S T I M I K I C I A R A E I D I U C L U E A N T

13 S E D K U N C Q U E M U I D E O Q U I S K I C E S T Q U I O C U L I S M E I S O B U I A M

14 I G N O B I L I S O B I C I T U R

592

15 U B E I S C I R E Q U I D K I C U E N I A I C U M M A C K A E R A E I K U I C Q U A M

16 R E M A G A I K I N C D A B O I N S I D I A S

19

17 K A R P A X P S E U D O L U S

II 2

18

19 K I L O C I S U N T A I Q K A E R E G I O N E S Q U A E M I K I A B E R O S U N I D E M O N S T R A T A E 1 595

Paginas interioris prior pars propter magnarum fenestrarum frequentiam difficilis est ad legendum, in inferiore plurima sine difficultate legi possunt. 5 post KANC nihil amplius scriptum fuit. 7 post PROTI nihil amplius scriptum fuit. 10 uideri fere PERDUELIBUS non PERDUELLIBUS scriptum fuisse adnotavi.

1^a — EG O O C U ————— USMILES II 2, 2 596
2^a SEPTUM ASE ————— TETLENOQ // // // // // Srr
3^a SYMBOLUM ————— N ————— EL I
4 ————— QUID M I K ————— B I I A I 5
5^a S I I A C E I A C E M E U S K I C E S T ————— I ————— Q K O
6 ————— M I N E S ————— S E ————— 600
7 NOUOCONSILIONUNC M ————— 601^a
8 NOUARESKA E C S U B I T O M I K I ————— 7 601^b
9 K O C P R A E U O R I A R P R I N C I P I O I I L A O M N I A M I S S A K A B E O Q U A
10 ————— A N T E A G ————— O C C E P I ————— 602
11 I A M P O L E G O K U N C S T R A T I O I I C U M N U N I U M A D U —————
12 ————— P R O B E P E R C U T I A M
13 K O S T I U M P U L T A B O A I Q I N T U S E U O C A B O A L I Q U E M F O R A S 10
14 Q U I S Q U I S E S C O M P E N D I U M T E F A C E R E P U L T A N D I U O L O 605
15 N A M E G O P R E C A T O R E I P A T R O N U S F O ————— B U S P R O C E S S I F O R A S
16 I U N E S B A L L I O + I M M O U E R O E G O E I U S S U // // // // // B B A L L I O
17 Q U I D I S T I U C U E R B I S I + C O N D U S P R O M U S S U M P R O C U R A I O R P N I
18 Q U A S I T E D I C A S A I R I E N S // // // // // I M M O A I R // // // // // N S I E G O I N P E R O 15
19 Q U I N T I U S E R U U N E S A N L I B E R + N U N C Q U I D E M E T I A M S E R U I O 16 610

Paginae exterioris lectio difficilis est. in priore praesertim parte contextus magnis fenestris interrumpitur. 3 ea quae e posteriore versus parte adnotavi incertissima sunt. 4 in lacunula ante primam Q litteram nihil scriptum fuisse videtur. ceterum QUID quam QUID in codice extitisse veri multo similis est.

11 ITA Uⁱ Dⁱ Eⁱ Rⁱ Eⁱ Iⁿ Oⁿ Uⁱ Dⁱ E^r Dⁱ Gⁿ U^s Q^u Iⁿ Lⁱ B^e R^s I^e Sⁱ
 12 N O N S O I E S R E S P I C E R E T E Q U O M D I C I S I N I U S T E A L I E R I
 13 K U N C K O M I N E M M A I U M E S S E O P O R T E T D I M E S E R U A I Q

AN I

14 N A M K A I I N C U I O C U D A M E G O D I E K I N C M U I
 15 I O S D O I

20

16 Q U I D I L L I C S O L U S S E C U M I O Q U A I S I U L E S C E N S
 17 Q U I D E S T

615

18 E I U A N N O N E S A B I L I I L E M O N I O

19 S E R U U S E I Q U I K I N C A N O B I S E S I M E R C A T U S M U L I E R E M

20 Q U I A R G E N T I M E O E R I L E N O N I Q U I N D E C I M D E D E R A I M I N A S

21 Q U I N Q D E B E I S U M S E D U B I T U M E N O U I G E N T I U M

25

22 A U T U I D I S T I A U T I C O N L O C U T U S N A M I D E M A I K E N A S A N T I E I D K A O

620

23 N U N Q U A M U E N I N E Q I E U I D I A N I E K U N C D I E M U M Q U A M

24 O C U L I S M E I S

621

25 Q U I A U I D E R E I N D E S S E N A M O I M Q U O M A B I I T A R G E N T I O K A E C D I E S

623

26 P R A E S T I T U A S I Q U O A D R E F R E I N O B I S N E Q D U M R E I T U L I I

624

27 M M O A D E S T I U N A T T U L I S N E G O M E I Q U I D D U B I T A S D A R E

30 625

28 I B I K E R C I E D E M M I K I K E R C I E U E R O Q U I R E S R A T I O N E S Q E R I

31 626

*Paginae exterioris condicio mediocris est, fenestris grandioribus abundat. 3 pro undecima littera (M) duas litteras
 uelut DI fere probabiliore sunt. 6 si reuera MULTOS scriptum erat, TO litterae divisionis terminum excedunt, quem un.
 4 et 8 observant, 11 littera 16a, quae nunc excidit, nisi omnia fallunt, O non potest fuisse.*

1 BALLIONIS CURO ARGENTUM ACCEPTO EXPENSO EICUI DEBET DATO II 2, 32 627
 2 SI QUIDEM KERCLETTIA MSUPREMI PROMPTI^[5] ASIKEN SAUROSIOUS
 3 IBI LIBELAM ARGENTINUM QUAM CREDAM DUM IUSTERNUAS
 4 RESERIT SOLUTA VINCIAM POTIUSSIC SERUAUERO 35 630
 5 UALEBITU INUENIUSSOLUS UERUM EAM Q^u FURCILES FIDE^m
 6 QUASIMIKINONSESCENTIA TANTASOLISOLEANTICREDERE
 7 POTESTUTAI¹¹ AAR^b IREN^t EGON^e REDAMTIBI
 8 QUASITUDICAS MEIUELLE ARGENTIO CIRCUM DUCERE
 9 IMMOUERO QUASITUDICAS QUASIQ^u EG OA UTEM SUSPICER 40 635
 10 SED QUID ESTI TIBI NOMEN SERUUSESIKUI CIENONISURUS
 11 EUM ESSE MEDICAM SURUSSUM SURUS IDESTINOMEN ME^m
 12 UERBA MULTI AFACIMUSERUSSITUUSDOMIESTIQUIN PROUO^{as}
 13 UTIDAGAM QUODMISSUS KU^uCSUM QUICQUID ESTINOMEN TIBI
 14 SI INIUSESETEUOCAREM UERUMSIDAREUISM IKI 45 640
 15 MAGISERIT SOLUTUM QUAM SI IPSIDEDERIS ATENIM SCIN
 16 QUID EST
 17 REDDERE KO CNON PERDERE ERUSMEIUSSITNAM CERTOSCIO
 18 KO CFEBREMTIBI ESSEQUIA NON LICEIT KUCINICERE UNGULAS
 19 EGON SI IPSIBALLIONINUMMUM CREDAM NEMINI 49 644

Paginae anterioris lectio facilis est, etsi grandioribus fenestris abundat. 5 littera 18^a aut S aut C aut P aut
 similis aliqua fuit. 7 fenestram, quae post decimam litteram patet, tres litterulas uelut IIT uel IIE uel similes quaelibet
 expleant. 642 pro MEIUSSIT quod dubitanter proposui, MEMISSIT in cod. extitisse ueri minus est simile.

1 A I I L I C N U N C N E G O T I O S U S I R E S A G I T U R A P U D I U D I C E M
 2 D I B E N E U O R I A N T A I E G O Q U A N D O E U M E S S E C E N S O D O M I
 3 R E D I E R O T U E P I S T U L A M K A N C A M E A C C I P E A T Q I L L I D A T O
 4 N A M I S T I C S Y M B O L U S E S T I N T E R E R U M M E U M E T I U M D E M U L I E R E
 5 S C I O E Q U I D E M U I Q U I A R G E N T I U M A D F E R R E T A T Q E X P R E S S A M
 6 I M A G I N E M
 7 S U A M K U C A D N O S C U M E O A I E B A T U E L L E M I T T I M U L I E R E M
 8 N A M K I C Q U O Q E X E M P L U M L I Q U E I U S O M N E M R E M T E N E S
 9 Q U I D E G O N T I E N E A M D A T O I S T U N C S U M B O L U M E R G O I L L I L I C E T
 10 S E D Q U I D E S T I B I N O M E N K A R P A X A P A G E T E K A R P A X K A U P L A C E S
 11 K U C Q U I D E M K E R C I E A U D I B I S I N T R O Q U I D K A R P A X F E C E R I S
 12 K O S T I S U I U O S R A P E R E S O L E O E X I I I I I E O K O C M I K I N O M E N E S T
 13 P O L I E M U L T O M A G I S O P I N O R U A S A A K E N A E X A E D I B U S
 14 N O N I S T A E S T S E D S C I N Q U I D T E O R O S U R E S C I A M S I D I X E R I S
 15 E G O D E U O R I O R E X T R A P O R T A M K U C I N I A B E R N A M I E R T I A M
 16 A P U D A N U M I L L A M D O L I A R E M C L A U D A M C R A S S A M C K R Y S I D E
 17 Q U I D N U N C U I S I N D E U I M E A C C E R S A S E R U S T U U S U B I U E N E R I T
 18 I U O A R B I T R A I U M A X U M E N A M U I L A S S U S U E N I D E U I A
 19 M E U O L O C U R A R E S A N E S A P I S E T C O N S I L I U M P L A C E T

II 2, 50 645

55 650

60 655

65 660

67 663

Pagina interior facilis est ad legendum, etsi multae litterae gallae ui consumptae perierunt. 12 litterae, quae 24am
 litteram proxime secuntur, incertissimae sunt; fortasse EXFACIE uel EXIACIE uel EXEACIE etc. falso scriptum erat;
 neque nimium a ductuum reliquiis uelut EXIMIE lectio abhorreret, nisi paulo maius intervallum inter M et posteriorem I
 litteras intercederet. 12 pro 17a et 16a ab exitu litteris ne unicum X potius existisse credas prohibet nimium quod etiam
 nunc discerni potest spatium.

1 SEDUIDESISNEINQUAESTIONES¹ QUANDOACCERSAMMIKI¹ II 2, 68 663
 2 QUI NUBIPRAN DERODABOOPER¹ SOMNO*SA NECENSEO
 3 NUNQUIDUIS* DORMITUMUTABEAS*ABEO*AIQ*AUDIN KARPAGE 70 665
 4 IUBESISTEOPERIRIBEATUSERISSICON SUDAUERIS 71
 5 DIIMMORTIALES CONSER¹ UIMELICKOM OADUENIUS¹ II 3, 1
 6 SUOUIATICOREDDUXITMEUSQ*EXERROREINUIAM
 7 NAMQ*IPSA OPPORTUNIITAS NON POTUITMIKIOPPORTUNIUS
 8 ADUENIRE¹QUAM KAECALL¹ MIKIOP¹ RIUN¹EPISTULA 670
 9 NAM KAECALLA IACORNUCOPIASTUBIINESIQUICQUIDUOLo 5
 10 KICDOLIKICFALLACIAEOMNESKICSUNISYCOPKANTIAE
 11 KICARGENTUMKI¹ ICAAMANTIERILIFILIO
 12 ADQ*EGONUNCMEUIGLIORIOSUMFACIAMETICOPIPECTORE
 13 QUOMODOQUICQ*AGEREMUILENONISSURRIPEREM MULI
 14 ERCUAM 675
 15 IAMINSTITUTIAMCUN¹CIA¹ ORDINEANIMOUTUOLUER¹A 10
 16 CERTADEFORMATAKAB¹ SEDPROFECIOKOC SICERIT
 17 CERTUMDO¹UMKOMINUMCONSILIASOLAKAECDEUINCIT¹DBA
 18 FORIUNAADQ*KOCUERUMESIPROINDEUIQUISQ*FORIUNA
 19 UIIUR 13 679

- 11 IAPRAECELLETAIQ EXINDESAPEREEU M OMNĒSDUC // S II 3, 14 680
- 12 BENEUBIQUO — SCIMUSCONSILIUM A // DISSEKOMINĒCATU 15
- 13 EUMESSEDECLARATŪRSITUTUMAUTEMIU // QUOIUOR // MALE
- 14 SIU // AUSCIMUSFRUSTRAUISCIMUSQUOMQUODCU — EN
- 15 TER // RI
- 16 MUSNOBISQUASIQUIDINREMSITPO // S // CERE
- 17 C // AMITIMUSDUMIN // RIAPETI // OCEUENIT 685
- 18 ABORÉAIQ INDOLOREUTMORS // 20
- 19 SEDIA // ATISESIPKILOSOPKAIUM // LONGUMLOQUOR
- 20 DIIMMORIALES AURICALCOCON — A // UMFUIT
- 21 MEUMMENDACIUMKICMODOQUODSUBITOCOMMEN // FUI
- 22 QUIALENONISMEESSEDIXINUNCEG // CEPISTULA 690
- 23 IRISLUDAMERUMEILENONEMEIQUIKANC — MIKI // STULK 25
- 24 FUGEPARPARIALIUDAUTEMQUODCUPIEBAMCONTIGIT
- 25 UENITECCUMCALYDORUSDUCIINESCIOQUEMSECUMSIMUL
- 16 CALYDORUS CKARINUS PSEUDOLUS II 4
- 17
- 18 DULCIAADQ AMARAAPUDIESUMELOCUTUS // NIA 1
- 19 SCISA // BOREMSCISEGESTATEMMĒAM 2 695

Paginae exterioris lectio difficillima est, per multae litterae perierunt. 8 in exitu codex a Palatinorum scriptura videtur recessisse, velut non improbabili ter haec lectio ad ductum umbras quadret MORSEPA — NTERIM, sed omnia incertissima sunt, ut de his uelim denuo uideat successor. 16 quarta ab exitu littera etsi incerta nullo modo U fuit.

1	COMMEMINIO M N I A I D I U M O D O M E Q U I D U I S F A C E R E F A C S C I A	II 4, 3 696
2	PSEUDOLUS M I K I I T A I M P E R A U I T U I A L I Q U E M K O M I N E M	6
3	SIRENUUM	
4	BENEVOLENTIEM ADDUCEREM AD SE + SERUA SI M P E R I U M P R O B E	
5	N A M E T A M I C U M E I N E U O L E N T I E M D U C I S S E D I S T I C P S E U D O L U S	
6	N O U U S M I K I E S T N I M I U M E S T M O R T A L I S S C I T U S K E U R E	
7	I E S M I K I E S T	700
8	I S M I K I K A E C S E S E E F F E C T U R U M D I X I T Q U A E D I X I T I B I	10
9	M A G N U F I C E K O M I N E M C O M P E L L A B O Q U O I A U O X R E S O N A T + I O	
10	I E I E U R A N N E I G O Q U I I M P E R I T A S S P S E U D O L E	
11	Q U A E R O Q U O I P E R T R I N A T R I P L I C I A T R I B U S M O D I S T R I A G A U D I A	
12	A R T I B U S T R I B U S T R I S D E M E R I T A S D E M L A E T I T I A S D E T R I B U S	705
13	F R A U D E P A R T I A S P E R M A L I T I A M P E R D O L U M E T F A L L A C I A S	15
14	I N L I B E L L O K O C O B S I G N A T O A B S T I E K O C A T T U L I P A U X I L L U L O	
15	I L L I C K O M O E S T + U I P A R A I R A G O E D A I C A R N U F E X + C O N F E R G R A D U	707
16	C O N T R A P A R I T E R P R O G E A U D A C I E R A D S A L U T E M B A C C K I U M	
17	D I C U T R U M S P E M N E A N S A L U T E M I E S A L U T E M P S E U D O L E	
18	I M M O U I R U M Q + U I R U M Q S A L U E S E D Q U I D A C I U N S I + Q U I D T I M E S	20 710
19	A T T U L I K U N C + Q U I D A T T U L I S T I + A D D U X I U O L U I D I C E R E	21 711

Paginae interioris lectio facilis est, etsi permultae litterae perierunt. 10 sextae litterae (U) a primo correctore Y littera inserta est. 10 in fenestra post duodecimam litteram hiant duae rectae litterulae uidentur extitisse. 10 nona ab exitu littera a primo amanuensi uidetur expuncta. 16 pro 14^a littera, quam P fuisse conicio, uacuum spatium ad nouam personam significandam extitisse propter interualli angustias minus probabile est.

1 Q U I S I S T I C E S I C K A R I N U S + E U G ————— I U I C U L U M // // // // // // // // II 4, 22 712

2 Q U I N I U S I Q U I D O P U — S I M I K I A U D A C I E R I M P E R A S + I A M G R A T I A

3 B E N E S I T I B I C K A R I N E N O L O T I B I M O L E S I O S E S S E N O S

4 U O S M O L E S I O S N I K I L M O L E S — S I M I K I Q U I D E M + I U M I G I

5 I U R M A N E 25 715

6 Q U I D I S T U C E S T + E P I S T U L A M K A N C I N T E R C E P I E T S U M B O L U M

7 S U M B O L U M Q U E M S U M B O L U M + Q U I A M I L I T I A L I A I U S S I M O D O

8 E I U S S E R U U S Q U I K U N C F E R E B A T E I Q U I N Q A R G E N T I M I N A S

9 I U A M Q U I A M I C A M K I N C A C C E R S A B A T E I U S S U B I E U I M O D O

10 Q U O M O D O + K O R U N C A U S S A K A E C A G I U R S P E C I A T O R U M F A B U L A 30 720

11 K I S C I U N I Q U I K I C A D F U E R U N I U O B I S P O S I N A R R A U E R O

12 Q U I D N U N C A G I M U S + L I B E R A M K O D I E T U A M A M I C A M A M P L E

13 X A B E R E

14 E G O N E + I U I S T I C I P S U S I N Q U A M S I Q U I D E M K O C U I U I T C A P U T

15 S I M O D O M I K I K O M I N E M I N U E N I E T I S + P R O P E R E + Q U A F A C I E

16 M A L U M

17 C A L L I D U M D O C T U M Q U I Q U A N D O P R I N C I P I U M P R E K E N D E R I T 35 725

18 P O R R O S U A U I R I U T E I E N E A T Q U I D S E F A C E R E O P O R T E A T

19 A I Q U I K I C N O N U I S I T A T U S S A E P E S I T + U I S E R U U S E S T 37 727

Paginae interioris lectio facilis est, etsi contextus minoribus fenestris passim interrumpitur. summo margine hodie abscisso periit signum supra DOLUS (pro DÖLUS) titulum positum. 1 desperandum est de alterius hemistichii lectione indaganda propter magnam fenestram, in cuius marginibus et perpauci et incertissimi ductus apparent; earum autem quae hanc fenestram secuntur reliquiarum imaginem ut potui imitatus sum. hoc unum addam posse in codice fuisse velut EUGAEIAMCKARINTULOPIO. 2 cum in fine post GRATIA nullae reliquiae appareant neque umquam quidquam additum fuisse videatur, GRATIAE aut GRATIAST in codice fuisse probabile non est; sed si quis de GRATIA cogitare malit, codicem ipsum non obstare scito. 8 secundam litteram I fuisse constat. 9 littera ab exitu 13^a nullo modo O fuit. 13 post XABERE nihil umquam scriptum fuit.

1. N U M Q U I D ^{r o f e r t i m m} O M U L I O M A U O L O Q U A M L I B E R U II 4, 38 728

2. P O S S E O P I N O R M E D A R E K O M I N E M I I ^{b i} M A I U M E I D O C T U M ^{DOMO}

3. Q U I A P A I R E A D U E N I I C A R Y S I O N E C D U M E X I I A E D I B U S 40 730

4. Q U O Q U A M N E Q A I K E N A S A D U E N I T U M Q U A M A N T E K E S I E R

NUMDIEM

5. B E N E I U U A S S E D Q U I N Q I N U E N T I S O P U S E S I A R G E N T I M I N I S

6. M U T U I S Q U A S K O D I E R E D D A M N A M K U I U S M I K I D E B E I P A T E R

7. E G O D A B O N E Q U A E R E A L I U N D E * O K O M I N E M O P P O R I U N U M M I K I

8. E T I A M O P U S T I C K I A M Y D E E I M A C K E R A E I P E I A S O * P O S S U M A M E D A R E 45 735

9. D I I M M O R I A L E S N O N C K A R I N U S M I K I K I C Q U I D E M S E D C O P I A S

10. S E D I S I E S E R U O S E X C A R Y S I O Q U I K I C A D E S T E C Q U I D S A P I T

11. I R Q U U M A B A L I S * M A N U I E A I A M I U N I C A M K A B E R E K O

12. M I N E M A D D E C E I

13. E Q U I D E M K O M O K A B E I A C E I I N P E C T O R E * A I Q A C I D I S S U M U

14. Q U I D S I O P U S S I T U I D U L C E P R O M A T I N D I D E M E C Q U I D K A B E I

ROGAS

15. M U R R I N A M P A S S U M D E F R U T U M M E L I A M M E L Q U O I U I S M O D O

16. Q U I N I N C O R D E I N S I R U E R E Q U O N D A M C O E P I I P A N I O P O L I U

17. E U G E P A E L E P I D E C K A R I N E M E O M E L U D O L A M B E R A S 53 743

Paginae exterioris lectio facilis est, etsi contextus minoribus fenestris passim interrumpitur. 12 primam litteram I fuisse constat. 14 init. EQUIDEM non ECQUIDEM scriptum erat.

Folia QV. LXXVII, 8 (= 616) et QV. LXXVIII, 1 (= 617) i. e. 76 uersus perierunt, quibus uu. II 4,54 (= 744) — III 2, 26 (= 815) respondent, i. e. 23 septenarii + 2 uersus ad nouae scaenae titulum capessendum + 23 senarii + 2 uu. ad nouae scaenae titulum capessendum + 26 senarii.

1. FOIA SSERPICILIBRA — PONDODIUUNT III 2, 27 816
 2. JERITURS^(o)INAPIMSCELERAQ·ILLISQUIITERUNT
 3. PRIUSQUAMIRIUERONIOCULIUEXTIL — NIFACIT
 4. IKOMINESCENASUBICOCUNICUM // // // NDIUNT 30
 5. NONCONDIMENTISCONDIUNISEDSTIGIBUS 820
 6. UIUASCONUIUISIN IESTINAQUAEEXEDINI
 7. KOCKICQUIDEMKOMINESTIAMBREUEMUIIAMQOLUNI
 8. QUOMKASCEKERBASKUIUSMODIINSUUMMALUUMCONGERUNT
 9. FORMIDULOSAMDICIUNONESSUMODO 35
 10. QUASKERBASPECUDES NONEDUNIKOMINISEDUNT 825
 11. QUIITUDIUNISCONDIMENIISUTERE
 12. QUIPROROGAREUIIAMPOSSISKOMINIBUS
 13. QUIEACULPESCONDIMENTIAAUDACIERDICIO
 14. NAMUELDUCENOSANNOSPOTERUNIUUIERE 40
 15. MEASQUIESSITABUNIESCASQUASCONDIUERO 830
 16. NAMEGOCOCILINDRUMQUANDOINPATINASINDIDI
 17. AUTCEPOLENDRUMAUTMACCIDEMAUISECAPTIDEM
 18. EAEPSESEPATINAEFERUEFACIUNTILICO
 19. KAECADNEPTUNIPECUDESCONDIMENTIASUNI 45 834

Paginae exterioris contextus plerumque facilis ad legendum, etsi minoribus fenestris passim interruptus est. 1 septima littera nullo modo A fuit. 1 fenestra post 17^{am} litteram duabus litteris uelut ME uel MI uel similibus aliquibus expletur; de LIBERAMPONDO lectione quominus cogitetur, reliquiarum formae impediunt. 4 med. nullo modo COQUINT scriptum fuisse adnotavi. 5 R littera a primo correctore superscripta est. 8 tertia littera nullo modo U fuit. 16 nona littera aut C (quae littera ad reliquiarum umbras optime quadrat) aut S aut P aut similis aliqua fuit, quae non minus quam C littera spatium requirat, nullo autem modo CORIENDRUM scriptum fuit. 17 nona ab exitu littera nullo modo A fuit.

1	TERRESTIS ⁽⁶⁾ SPECUDES ¹ CIO ¹ MALI ¹ NDRO ¹ CON ^{d 1 0}	III 2, 46 835
2	KAUTKAPALOS ¹ OPIDEA ¹ UICAT ¹ ARAC ¹ IR ¹ IA ¹ +AITEI ¹ UPPITER	
3	DIQ ¹ OMNES ⁽¹⁾ P ¹ ANICUM ¹ CONDIMENTIS ¹ TUIS	
4	CUMQ ¹ TUISISTIS ¹ OMNIBUS ¹ MENDACIIS	
5	SINESISLOQUIME ¹ LOQUEREATQ ¹ IINMALAMCRUCEM	50
6	UBIOMNESPA ¹ NAEFERUON ¹ IOMNESAPERIO	840
7	ISODOSDEM ⁽¹⁾ ISSISMANIBUS ¹ INCAELUM ¹ MUOLANI ¹	841
8	EUMODOREM ¹ CENATI ¹ UPPITERCOTIDIE	844
9	ODOSDEM ¹ ISSISMANIBUS ¹ +PECCAUI ¹ INSCIENS	842
10	QUIDUM ¹ +DIMIS ¹ SPEDIBUS ¹ UOLUIDICERE	55 843
11	SINUSQUAM ¹ COCIUM ¹ ISQUIDNAM ¹ CENATI ¹ UPPITER	845
12	ITINCENATI ¹ USCUBITUM ¹ +IINMALAMCRUCEM	
13	ISTACINECAUSATI ¹ BIKODIENUM ¹ MUMDABO ¹	
14	FATEOREQUIDE ¹ MESS ¹ MECOQUOM ¹ CARISSUMUM	
15	UERUM ¹ PROPRETIO ¹ FACIO ¹ UTO ¹ PERAAPPAREAT	60
16	MEAQUOCO ¹ NDUCTUSUENIO ¹ +ADFURANDUM ¹ QUIDEM	850
17	ANTIUN ¹ UENIRE ¹ POSTULASQUE ¹ MQUAMCOQUOM	
18	NISIMILUIN ¹ ISAU ¹ IAQUILINIS ¹ SINGULIS	
19	ANTIQUOQUIN ¹ ATIUM ¹ TEIRE ¹ QUOQUAM ¹ POSTULAS	64 853

Paginae interioris contestus facilis ad legendum, et si minoribus fenestris passim interruptus est. 1 littera 17^a incertissima est, posui id quod veri uisum est simillimum. 2 litterae 11^a usque ad 16^{am} admodum dubiae sunt, 15^a a P, I, T, E litterarum forma propius fere abesse uidetur quam a D uel B. 7 ultimam litteram T sub uulgata scriptura latere ut putamus, ratio suadet. 14 littera 15^a si S fuit, paulo minus alta fuit quam ea quae statim sequitur S; quod etiam cogitari potest, nescio tamen an uelificetur haec dubitatio IPSE lectioni.

1	Q U I N I B I C O N S T I C T I S U N G U L I S C E N A M C O Q U A S	III 2, 65	854
2	N U N C A D E O T U Q U I M E U S E S I A M E D I C O T I B I		855
3	U I N O S I R A P P O R E S A M O L I R I O F U I N O M N I A		
4	I U M U I K U I U S O C U L O S I N O C U L I S K A B E A S T U I S		
5	Q U O Q U O K I C S P E C T A B I T E O T U S P E C T A T O S I M U L		
6	S I Q U O K I C G R A D I E T U R P A R I T E R P R O G R E D I M I N O	70	
7	M A N O U M S I P R O T O L L E T P A R I T E R P R O F E R T O M A N U M		860
8	S U U M S I Q U I D S U M E T I D I U S I N I O S S U M E R E		
9	S I N O S T R U M S U M E T T U E N E T O A L T E R I M S E C U S		
10	S I I S T E I B I T I O S I A B I T A S T A T O S I M U L		
11	S I C O N Q U I N I S C I T I S I C C O N Q U I N I S C I T O	75	
12	I T E M K I S D I S C I P U L I S P R I U O S C U S T O D E S D A B O		865
13	K A B E M O D O B O N U M A N I M U M + Q U A E S O Q U I P O S S U M		
14	B O N U M A N I M U M K A B E R E Q U I T E A D M E A D D U C A M D O M U		
15	Q U I A S O R B I T I O N E F A C I A M E G O K O D I E I E M E A		
16	I T E M U T M E O E A P P E L L A M C O N C O X I T S E N E M	80	
17	Q U E M M E D I C A M E N T O E I S U I S U E N E N I S D I C I T U R		870
18	F E C I S S E R U R S U S E X S E N E A D U L E S C E N T I U L U M		
19	I T E M E G O T E F A C I A M + E K O A N E T I A M E S U E N E F I C U S	83	872

Paginae interioris etsi non raro hiantis lectio facilis est. 3 eos ductus qui post AMOLIRI⁽⁹⁾ secuntur nullo modo KING

sed sic fere interpretare: D E U I T A^{(4) (5) (6)}; antepaenultimam autem litteram T fuisse tantum non pro certo adseueraverim.

neque 6 post PROGREDIMINO neque 11 post CONQUINISCITO quidquam scriptum fuit. 7 foramen post tertiam litteram inde a membranarii tempore habat. 13 post POSSUM (ita cod., non POSSIEM) nihil amplius scriptum fuit.

1	IMMOEDEPOLU ^o —OŠKOMINUMSERUATOREKEM	III 2, 84	873 + 874
2	QUANTIISTUCUNUMMECOQUINARESUBDOCES	85	875
3	QUID*UITESERUEMNEQUIDSURRIPIASMIKI		
4	SICREDISNUMMOSINONCREDISNEMINAQUIDEM		
5	SEDUIRUMIUAAMICISKODIEANINIMICISIUIS		
6	DATURUSCENAM*POLEGOAMICISSCILICET		
7	QUINTUILOSINIMICOSPOTIUSQUAMAMICOSTU ^(o) AS	90	880
8	NAMEGOITACONUIUISCENAMCONDIAMDABO		
9	KODIEATQ*ITASUAUISUAUITAIECONDIAM		
10	UIQUISQ*QUIQ*CONDIUMGUSTAUERIT		
11	IPSESIBIFACIAMUIDIGITOSPR ^a —ODATSUOS		
12	QUAESOKERCLEPRIUSQUAMCUIQUAMCONUIUAEDABIS	95	885
13	GUSTATOIUIEPRIUSEIDISCIPULISDATO		
14	UIPRAERODATISUOSTRASFURTIFICASMANUS		
15	FORTIASSEKAECTIUNUNCMIKINONCREDISQUAELOQUOR ⁱ		
16	MOLESTUSNESISNIMIUMIAMTINNISTACE		
17	ILICEGOKABITOINIROABIETCENAMCOQUE	100	890
18	PROPERA*QUITUISACCUBITU MEIPROPERASCEDO		
19	CORRUMPIITURIAMCENA*EMSUBOLEMSISUIDE	102	892

Paginae exterioris etsi passim arrosae superior pars non difficilis, inferior facilis est ad legendum. 2 sexta ab exitu littera aut B aut D aut similis aliqua fuit. 7 fenestra ante paenultimam litteram hians antiquo membranae vitio debetur, paenultima littera ipsa aut A fuit aut, si propter fenestram minor quam alibi facta erat, O. post ultimam litteram nihil unquam scriptum uidetur fuisse. 18 duodecima ab exitu littera C non fuisse uidetur, paenultima littera nullo modo T fuit.

1 ⁱA ^kM ⁱ/// ⁱC ^uQ ^u— ^uQ ^u— ⁱLES ^u— ⁱEST ^uQUO ^uQ ^u— ⁱSUB ⁱLIN ^uCULO

III 2, 103 893

PROFECTO QUID ————— UEAMN ^u— CIO

ⁱ ^t ^a ⁱ ⁿ ^a ⁱ ^f

105 895

4 NAMMIKIUI ^u— N ^uU ^u— U ⁱI FOR ^u— ^m ^p ^a ^u ⁱ ^o ^p ^r ^u— R —————

5 PATERCALUDORIO ^u/// REEDIXIT ^m ^a ^x ⁱ ^t ^uMO

6 UIMIKICAUEREM ABSPEUDOL ^u— ERUOSUO

7 NEFIDEMEIKABEREMNAMEUMCIRCUMIREINKUNCD ⁱ ⁿ

8 UIMESIPOSSEIMULIEREINTERUORIERET

110 900

9 EUMPROMISISSEFORTITERDIXITSIBI

10 SESEABDUCIURUMAMEDOLISPKOENICIUM

11 NUNCIBOINTROATQEDICAMFAMILIARIBUS

12 PROFECTONEQUISQUICQUAMCREDAIPSEUDOLO

114 904

13 PSEUDOLUS SIMIA

III 1

14

15 SIUMQUAMQUICQUAMDIIMMORTALESUOLUERUNTESSE

16 AUXILIOADIUTUM

1 905

17 IUMMEETICALYDORUMSERUATUMUOLUNTIESSEETLENONE

18 EX ⁱ ⁱNCIUM

19 CUMTEADIUIOREMGENUERUNIMIKIITAMDOCIUMKOMI

3 907

Membranae pagina exterior praeter primos versus foede hiantes non male servata est. 1 prima littera nullo modo N fuit. 5 EDIXIT lectio coniecturas debetur, cui tamen litterarum reliquiae nullae contradicunt; neque enim EDOQUIT aut EFFECTIT in cod. fuisse potest. 12 QUICQUAM non QUIDQUAM scriptum fuit.

13 919

1	MEU IDE	III 1, 13	919
2	AMBULAER CII MM OO O		920
3	KAE IUOL		
4			15
5	QUID PROPERAS CI		923 ^a
6	ITA ILLI FAX ITI UPPITER		16 ^a 923 ^b
7	UT ILLE PALAM IBIDEM		16 ^b 924 ^a
8	QUISQUIS ILLEST QUI AD		17 ^a 924 ^b
	NUNQUA ME DE POL IT ILLE PO A MEGOKABE		
10	ANIMU MBONUM		925
11	PULCK RE EGOKAN CEXPLICATAM IBI RIM DABO		18
12	SICEGO ILLUM DOLISATQ M DAC		
13	INTI MOREM DABO MILITAREM ADUENAM		
14	IPSUSSE SEUT NEGETESSE UM QUISI ET		20
15	MEQ UTESSE AUTUM ET QUI IPSUS EST QUI POTEST		930
16	OCCIDIS MECUM ISI UCROGITAS OKOMINEM IPI DU		
17	TE QUOQ ETIAM DOLISATQ MENDACIIS		
18	QUI MAGISTER MIKIESA NTE IDIBOU SCIAS		23 ^a
19	IUPPITERE MIKISERUEI IMMOMIKI		23 ^b 934

Page interioris pars superior præter paucos litterarum ductus perit, inferior fere integra est. 3 post tertiam litteram anno 1864 harum etiam litterarum reliquiae superesse uidebantur: OEA OCCASIO. 19 in fine M[EN]DACIIS quam M[EN]DACIIS in codice scriptum fuisse paulo probabilius uisum est.

1 SED SKICMESA DECEI

III 1, 24 935

2 ANTIUMIBI

25

3 NA UMDE M US

4 NIKILOSIT

5 NEQ MUIDIMAGISMAIUMETMA

938

6 CUMIUNIDMIKIIACEO

7 SEDEG BOEIFACIAM

942^a

8 SIKANCSOB EREMACCURASSIS

943^b

9 POTINUTIAC MEMOREMIMMEMOREMFACITQUOIMONET

10 QUODMEMORMEMINIT

30 940

11 TENEOINPECTOREOMNIACONDITASUNIMEDITATISUNIMIKI

12 DOLIDOCIE

941

13 PROBUSESIKICKOMONETKICESINEQEGO*ADUIDENETITU

14 BES*POTINUTIACEAS

939

15 ITAMEDIAMENTI*ITANONFACIETIMERAMMENDACIAFUNDIS

943

16 UTIEGOOBTUAMSIMIAPERFIDIAMIEAMOETIAMOETIMETUOET

17 MAGNIFACIO

34 944

Paginae exterioris pars superior fere tota hiat, inferior non male servata est. 6 NIKILOST quam NIKILOSIT in cod. fuisse paulo probabilius est. 17 nullo modo FACIAT scriptum erat.

III 1,

35 945

-ŠKAKO!!!!

IBIDEM UN AADÉ ————— Q

-AGISDIC-

40 950

• JERTIUM KOCEST ————— ALEST

-M/////////////////NT

CSISU IDE

45 955

III 2

CENSEBAMCOQUOM

1

18 CANIARUM
o o o

3 958

Paginae exterioris prior praesertim pars foede corrosa, in ceteris lectio modo plus modo minus impedita est. 3 quoniam quattuor quas in fine uersus descripsi litterarum prima incertissima est, dubito num reuera personae spatium ante proximam K litteram omissum fuerit. 5 pro fenestra sub uersus exitum hiantē potest uelut UÆDET in codice fuisse, nullo autem modo UAESAUIADET. 13 tres litterae, quas sub uersus finem apparuerunt, incertissimae sunt; nisi uero hae umbræ fraudem fecerunt, SIMIA quam SIMMIA in codice fuisse ueri est similis; hoc certe constat neque SYCOPKANTA neque SYCOFANTA scriptum fuisse.

1 INGREDE RE IN UIA^{m d o} LOS^{o o} GOKICINⁱ IN SIDI I SERO III 2, 4 959
2 KABU IN^{u m} ER^{u m s e d u} L^{o k} OCE^{i s t s e x t u m} PORTA AD PROX^{i (p)} 5 960
3 ANGIⁱ EUOR III USSERAT
4 Qⁱ MODUM IN CERTESCO
5 IUNDE ESTIA UIQUEM
6 ERIT
7 QIGNOBILIS
8 SED K I QUODQUAERO CERITUS 10 965
9 AD^{m o} Aⁱ KUNCESSIDICAM GEN^u
10 KEUSIUQU^{i o u m k i r} QU^{i n a b a r} BASTAS RESPONDE QUOD ROGO
11 EKONONPRIUS NULL^{a o o t m i} KISALUSDAIARIA 968 + 969
12 NAMPOL MINDEAPRINCIPI
13 OPROBE⁽ⁱ⁾ 970
14 ECQUE MINANGI PORTIO KOCKOMINEMIUNOUISTITEROGO 15
15 EGOMEIME+PAUCIISIUCFACIUN^{i k o m i} NESQUODIUPRAEDICAS
16 NAMINFOROUXDECI MUSQUISQESIQUIIPSUSSENOUERIT
17 SALIUSSUMIAMPKILOS^{o p} KAIUE+KOMINEMEGOKICQUAE
18 ROMALUM
19 EGIRUPUMINPUBUMPETIURUMAIQIMPIUM+MEQUAERITAT 19 975

Paginae interioris prior praesertim pars fode correa est, earum quae superant lectio mediocris est. 2 fenestra in fine inde a membranarii tempore hiat; ideo ultimas huius uetus litteras cum in modum quem supra imitatus sum scriptas sunt. 10 BARASTAS quam BARBAASTAS in codice antea nullo probabilis est.

1 N A M I L L A M E A S U N I C O G N O M E N T I A N O M E N S I M E M O R E I M O D O I I I 2, 20 976

2 Q U I D E M E N K O M I N I L E N O B A L L I O S C I U I N E G O

3 I P S E E G O I S N S Q U U Q U A E R I S I T U N E S B A L L I O

4 E G N I M U E R O I S S E F O S S O R P A R I E T U 979

5 C R E I N I E B R I S N S S I S I M E A P S T I N E A S M A N U 981

6 E R U S M E U S T I B I M E S A L U T E M M U L I A M U O L U I T C E R E 25

7 K A N C E P I S T U L A M A C C I P E A M E K A N M E T I B I I U S S I D A R E

8 Q U I S I S K O M O S T Q U I I U S S I P E R I I N U N C K O M O I N M E D I O L U R O S T

9 N O M E N N E S C I T K A E R E I K A E C R E S Q U E M K A N C M I S I S S E A T

10 M E A U T U M A S 985

11 N O S C E I M A G I N E M I U T E E I I U S N O M E N M E M O R A T O M I K I

12 U T S C I A M I E B A L L I O M E S S M C E D O M I K I E P I S T U L A 30

13 A C C I P E I C O G N O S C E S I G N U M O K P O L Y M A C K A E R O P L A C I D E S

14 P U R U S P U T U S E S T I P S U S N O U I K E U S P O L U M A C K A E R O P L A C I D I

15 N O M E N E S T S C I O I A M M E R E C I E T I B I D E D I S S E P I S T U L A M 990

16 P O S T Q U A M P O L Y M A C K A E R O P L A C I D E M E L O C U T U S N O M E N S E

17 Q U I D A G I T I S Q U O D K O M O E D O I F O R T I S A T Q B E L L A T O R P R O B U S 35

18 S E D P R O P E R A N C P E R L E G E R E Q U A E S O E P I S T U L A M I T A N E G O

19 I I U M E S T 36 993

Paginae interioris lectio facilis esset, nisi paulo longiores fenestrae in prima praesertim parte intercederent. 2 in fenestra post quintam litteram hians utrum IESTNO an STEINO extiterit, nunc dici nequit; sed cum palimpsestum primum perlustrarem, posteriorem lectionem veri similiorem uideri notavi, ut in qua tantum El litterae admodum dubiae essent. 4 et 5 in fine olim PARIETU et MANU extitisse probabiliter conicias. 13 pro septima littera (E) possis etiam de uacuo personae spatio cogitare. 13 quinta ab exitu littera G non fuisse uidetur, idemque de uersus 14 littera ab exitu quarta dicendum est. 14 in fine S numquam additum fuit. 16 in fine, nisi omnia fallunt, nihil amplius scriptum erat.

1 AIQ·AC·//////RE·ARGENTUM·AC·TUTUM·MM·UL·—RE·MEM·////// III 2, 37 994
2 NAM·NECESSE·EST·KODIES·ICYON·IME·ESSE·AUT·—S·—R·—EX·SEQUI 995
3 ITA·ERUS·MEUS·//////TI·MPER·—SUS·+·NOU·—OTIS·PR·AE·//////S
4 PRO·PERA·PELL·EG·E·—UL·AM·ERG·O·—AG·—AC·TUTUS·IS·SMODO 40
5 M·ILES·IEN·ON·IB·ALL·—PI·STUL·AM
6 CON·SCRIPT·//////IT·IT·POL·IM·ACK·A·//////LA·//////
7 IM·AGIN·EM·OBSIGN·ATA·M·QUAE·IN·TERN·OS·DUO 1000
8 CON·UENIT·OLI·M·//////M·BOL·//////ST·IN·EPI·STULA 44 1001
9 N·ULL·AM·SAL·UT·EM·MI·TTER·ES·CRIPT·AM·SO·LET 46 1003
10 UI·DE·OE·IC·OGN·OSC·O·SIGN·UM·SE·D·IN·EPI·STULA 45 1002
11 IT·AM·ILIT·ARIS·DIS·CIPL·IN·AS·T·BALL·IO 47 1004
12 MA·NUS·AL·UT·EM·M·—TU·N·IB·EN·E·UOL·ENT·IBUS 1005
13 EA·DE·MM·ALA·M·RE·MM·IT·IT·MA·LE·UOL·ENT·IBUS
14 SE·DU·IT·OC·CE·PI·ST·I·PER·GE·O·PE·RA·EX·PER·IR·IER 50
15 QUI·DE·PI·ST·ULA·IS·TA·N·AR·RE·I·+·AUS·CUL·IA·MO·DO
16 AR·PAX·CAL·I·TOR·ME·USE·ST·AD·IE·QUI·UEN·IT
17 TU·N·//////ISK·AR·PAX·+·EG·OS·UM·AI·Q·IP·SE·KA·PAX·QUI·DE·M 1010
18 QU·//////IS·TUL·AM·IS·TA·M·FER·I·AB·EO·AR·GENT·UM·AC·CI·PE
19 CU·ME·OS·I·MI·TU·M·UL·IER·EM·MI·T·TU·OLO 55 1012

Paginae exterioris lectio in superiore parte difficilis, in inferiore mediocris est. 3 NOTIS lectioni etsi incertae nihil videtur obstare. 4. TACITUSSIS lectio coniecturae tantum debetur, ad quam tamen reliquiae apte quadrant. 7 in fine post DUO nihil amplius (velut S) extitisse videtur. 8 litterae incertae quae 12^{am} ab exitu litteram antecedunt UM fuisse videntur aut fortasse UN, paulo minus probabiliter de USE cogites. 16 init. ARPAX non KARPAX legi, pro quo KAPAX in cod. fuisse veri est dissimile, cum angustius solito spatium ad K litteram capessendam supersit. 17 littera ab exitu 14^a P est, non S. 17 supra 10^{am} ab exitu litteram num litterula aliqua (R) olim suprascripta fuerit necne propter vulgaram scripturam dici nequit; suprascriptam autem fuisse veri est dissimile. 18 post ACCIPE in margine ET litterae non videntur extitisse.

Fol. QV. LXXVIII, 8 (= 624) perit i. e. 38 uersus, quibus uu. III 2, 56 (= 1013) — III 4, 10 (= 1048) in Palatinis respondent i. e. 36 senarii + (duarum scaenarum aut) unius scaenae inscriptio.

1 QUINKINCMEIIMURGRADIBU^U TARIIS
 2 ATQ·EDEPOLQUAMQUAMNEQUAKOMO^U CIEMONES
 3 IIEKACTRIUMPKEADCANIKARUMRECI^UAUIA
 4 BALLIO SIMO

III 4, 11 1049

1050

13

5
 6 KAKAENUNCMIKIDE^U LOCOEST
 7 POSIQUAMISTEKINCABII^U IQ·ABDUXIIM^U EREM
 8 IUBENUNCUENIRESPUDOLUMSC^UERUMCAPUT

III 5, 1

9 ETABDUCEREA MEMULIEREM//////////

1055

10 CONCEPTISKERC^UUERBISSAT

5

11 EGOPERIURAREMEMAUELLEMM^US

12 QUAMMIKIILLUMUERBAPER^URID^U E

13 NUNCDE^URIDEBOKERC^ULOMINEM^U NUENERO

14 UERUMINPISIRINOCREDOUTCO

1060

15 NUNCEGOSIMONEMMIKIO^U AI^U LIM

10

16 UIMEALAEITIALAEIUSPROMISCAMS^U

11

17 UISSOQUIDRERUMMEUSULIXESEGERIT

III 6, 1

18 IAMNEKABEATISIGNUMEXARCEBALLIONIA

19 OFORTUNAIECEDOFORTUNAIA MMODOMANUM

3 1065

Paginae interioris condicio praeter longiores fenestras non mala est. 13 fenestram quae septimam ab exitu litteram praecedit CUMCO aut similes litterae (non SICO aut UBICO) probe expleant.

1 Q^{n u i d i} A M Q U I D^{o o o o o} D M E I U A S + Q U^{i d o o} I

III 6, 4 1066

2 U E N I T I N E^{k o m o a d t e} N O N + Q U I D I G I T^{n r} E S I Bⁱ

5

3 M I N A E U I G I N T I S A N A E I S A L U A E S U N T I B I

4 K O D I E Q U A S A P S T E E S T I P U L A T U S P S E U D O L U S

5 U E L I M^{q u i d o m} K E R C L E + R O G A M E U I G I N T I M I N A S

1070

6 S I I L^{l o k} O P^{o t t u s m u} L I E R E

7 S I U E E A M S

10

8 R O G A O B S E C R O K^r C I E G E S T^{l o} P R O M I^{t t} E R E

1073

9 O M N I B U S M O D^{i s t i b i} R E M U^{o o o o o} A L U A^{m o o o} I A S

1075

10 A I Q^{o o} E M D O N O I^{o o o o}

1074

11 N U L L U M E S T P E R I^{l o} U M Q^o D S C I A M^{i t i p u l a r i o} R

1076

12 U I^{o o} N^{c o p i} S T^{i u e r} B A U I G^{i n t i} M I N A S

15

13 D Aⁱ K O C Q^{u i d} E M

14 S E D C O N U E M B O S I M U L

15 Q^{u i d a i t} Q U I D D^{i t t} I B I

1080

16 N U G A S T K E A^{t r i u e r} B A Q U A E I N C O

17 S O L E N T I E N O N^{i d t o} I Q U A^{o p} U E R I S C I U N T

20

18 M A L U M E I S C E L E S T U M E I P E I U R U M A I B A T E S S E M E

19 P O L K A U M E^{n t i t u s t} E R G O K A U D I R A I U S F U I

22 1084

Pagina exterior propter fenestrarum frequentiam euanidarumque litterarum tabem ad legendum difficillima est. 1 lectio incerta est; posui id quod veri visum est simillimum, nisi quod in alterius laciniae reliquias non bene quadrant ESTQUO litterae; vereor autem ne futuris quoque successor de vera lectione indaganda desperare maluerit, quam inprobabilia promere. 6 in fine M litteram sub vulgata scriptura latere probabile non est. 13 init. inter DA[BIN] et [DABUNTUR] spatium deesse ad novam personam significandam interuallorum computatio persuadet.

Fol. QV. LXXVIII, 2 (= 626) perit i. e. 38 un., quibus un. III 6, 23 (= 1085) — III 7, 17 (= 1119) respondet i. e. 18 senaril + nouae scaenae titulus + initium cantici uariis metris compositi.

1	UENIO KUCULIROUISCIA MQ ————— OMOMÉ	III 7
2	LUDIF ^{i c} ETUR	18 1120
3	NECQUICQUA MESIMEL ^{i u s} QUAMUI ^{k o c p u l t e m} AIQ·ALIQUE	
4	EUOC EMKIN C —————	
5	OE —————	20 1122
6	UOLO AMEACC ^{i p i a t} AIQ ————— UI	
7	KEUSTU QUIDUIS KICKOMOMEUS ^{e s t t} QUI ^{d u m} QU ^{i a}	
8	PRAEDAKA —————	
9	SCORIUMQUAERIKABETARGEN ————— RDEREKUNO	
10	MIKIL —————	1125
11	IAMNEILLUMCOMMES ————— DUMRECENSESI	25
12	DUMCALEIDUMDAIURDEUORA ^{r i d e} CÉTIA M	
13	BONIMEUIRIPAUPERANTIMPROBIAUGENT	
14	POPULOSTRENUIMIKIINPROBIUSUISUNI	
15	MAIUMQ ^{u o d} IIBIDIDABUN ^t ISCELESIUS —————	30 1130
16	ME NUNCCOMMORORQUUMKASFORISNONFERI ^{u t} SCIA	1134
17	SITNEBALLIODOMI	1135
18	UENUSMIKIKAE CBONADAIQUUMKOSKUCADIGIILUCRIFUCOS ^(p)	1131
19	DAMNICUPIDOSQUISÉSUAMQ·AETIEMBENECURANI	34 1132

Paginae interioris condicio propter longarum fenestrarum frequentiam mediocris est. non paucas tamen lacinias, quae nunc perierunt, ante hos triginta annos etiam superstites fuisse ex critica Ritschelii adnotatione colligendum est, uelut u. 1 K ante quintam ab exitu litteram adnotauit. 4 ea quae in fine nunc hiat fenestra uelut INTUS litteris expleatur; nec tamen totum hiatum olim litteris expletum fuisse constat. 5 ductus litterae, quae magnam fenestram proxime praecedit, admodum incerti sunt; potest E fuisse, ut L praecesserit; sed incertis his umbris nihil potius credendum esse suadet nota, quam olim dum palimpsestum perlustrō feci; tunc enim non mera lacuna exstitit, sed incertissimae uocis LENO reliquiae sub EUOC litteris (u. 4) apparere uisae sunt. 8 ante PRAEDA nihil unquam scriptum fuit. 9 Ritschelii tempore ante 9am ab exitu litteram O uidetur superfuisse, quod nunc perit. 11 eidem post 17am litteram haec apparuerunt

Pagina exterior propter longam fenestrarum frequentiam difficilis est ad legendum. 1 cum olim palimpsestum inspecta, ILLI lectionem cum litterarum reliquiis non pugnare adnotavi. 3 eodem tempore in fenestras exitu litterae KI visae sunt apparere. 9 init. QUIDIAM quam QUIDUM in cod. fuisse veri est similis. 9 alteram fenestram apte expleant velut UIATUTEIPS litterae. 19 quinta ab exitu littera C non videtur fuisse.

1	QUOD DEBERE IAIQ·UI M ¹ E ¹ — M ¹ M ¹ I ¹ — K ¹ —	III 7, 52 1151
2	FRUSTUUS + ITADICO + MILES + ITALOQ — S	
3	ADMODUM INQUAM + IADM ¹ — IS ¹ —	
4	UERA MEMORAS + KOCARG —	55
5	ENOBALIO + AIQ·UIA MEM ¹ — I ¹ —	1155
6	ITA + PKOENICI U ¹ —	
7	AMREDEO ADIE + ADMATURA —	
8	AMDIEMMULTUM ¹ — SE + UIDEO —	
9	MANEMODO ISTICIAMRE ¹ — IAR ¹ —	60
10	QUIDAGIMUS MANUFESTOK ¹ — M ¹ —	
11	ARGENTUM —	61 1160
12	QUIDUM + ANN ¹ — ISQUAE ¹ — UXIACUMIGNA ¹ —	
13	RIS ¹ —	62 1161
14	PSEUDOLUSIUUSA ¹ — GA ¹ — IK ¹ — CQ ¹ — A ¹ —	66 1162
15	MIL ¹ — ESSEIKABENARGENTI ¹ — I ¹ — SQ ¹ —	
16	KEUS MEMENTO ERGO — PRAEDADARE ¹ —	
17	COMMUNE ISTUCESSEOPORIEI + QUIDMALUMIDIOTUMIUUMEST ¹ —	1165
18	QUAMMOXMIKIOPERAMDASTIBIDOEQUIDEMQUIDNUNO ¹ —	
19	M ¹ — S ¹ — RSIMO ¹ —	70 1166

Pagina exterior et difficillima ad legendum et pessime habita est. magnis enim atque adeo maximis fenestris praesertim primorum versuum exitus perforati sunt. 17 littera ab exitu 20^a nullo modo N fuit.

1 EXPL ————— FAC¹ M² LUDOSUPPOSITIUM

III 7, 71 1167

2 ADE ————— ESELUDOSFIERI¹ N SERIT²

3 ————— LL¹ SMILITIS+PLA NISSUME

4 ————— UGNAURIUMUICIORIA

1170

5 NAMEG ————— RSUMMUSINPAIRIAMEA

75

6 ANETI¹ MILL² PUGN³ RCEREMPAIRIAMTUA

7 ————— QUOTUMODIE

8 EX¹ N² TI+ALIE³ ADMERIDIEM

9 S¹ N² RC³ QUAMU⁴ ELISPERNIXKOMOS⁵

1175

10 UBISURAM¹ ICAS² IASPOSS³ GERERE CRASSASCOM

11 ————— PEDES

80

12 QUID ————— ITARESOLITUSINCUNISPUER

13 SCILICEI¹ E² AMFA³ IUNSI+SCINQUIDLOQUAR

14 SCIL¹ SOL² SE+SAN³ I NESTIS+QUIDQUODIEROGO

15 NOC¹ NUIGILIAMQUANDOIBAIMILESQUUMIUIBASSIMUL

1180

16 CONUENIEBATNEINU¹ NAMIUAMMACKERAMILITIS

85

17 EINMALAMCRUCEM+IRELICEBITAMENIBIKODIEIEMPERM

18 QUINTUMULIEREMMIKIEMISTISAUIREDDDEARGENTIUM+MANE

19 QUIDMANEAM+CKI¹ YDEMKANCCOMMEMORAQUANTI

88 1184

Pagina interior misere lacera et ad legendum difficilis est. 2 magna fenestra, quae post tertiam litteram patet, Odonecipsuss, non Odonicumipsuss litteris bene expleri posse videtur. 9 litterae ab exitu 17^{ae} reliquiae ad U litterae formam non nimis apte quadrant. fenestrarum autem quas in hoc versu notavi tertiam commode explant LEISTI litterae, non ULEISTI.

1	CONDU_____	III 7, 88 1184
2	QUID MERETIM AËCKAËRA+ELLEBO ^{r u} M_____	
3	_____	1185
4	MITTE QUID MERCED_____	90
5	QUID DOMINO QUID SOMNIA_____	
6	OO_____	1187 + 88
7	MEO PECULIO EMPTA+NEMPEQU_____	
8	UNCI ^k SUNI SENESFRICAR ^(s) IS_____	1190
9	RESPONDEO PSECKO KERCLE_____	
10	QUID MERESQUANTILLOA_____	95
11	QUIDISTI CPSEU ^{d o} L_____ N CF_____	
12	DO ^{o u i t n t} FALL_____	
13	QUEM_____ ASIUM IK_____	1195
14	QUEMEGOKOM ^{i n e m} NULLIUS ^o LORISNOUI+NONTIUIS	
15	TINCABIS	
16	NIKILES IKODIESUCOPKANTISQUAESTUSPROINTUPSEUDOLO	100
17	NUNTIESABDUXISSEALIUM PRAEDAM QUI OCCURRIT PRIOR	
18	KAR ^{p a} X+ISQUIDEM KARPAXSUM+IMMOEDEPOLESSEUIS	
19	PURUSPUTUSKICSUCOPKANTIASI+EGOTIBI ARGENTIUM DEDI	103 1200

Pagina interior miserrime habita est. earum autem quae supersunt lacinarum lectio etsi difficilis plerumque tamen certa est. 11 in fine OFFUCIAM scriptum fuisse non potest, ut uidetur.

1	N S E X P L O S U M B O L U M S E R U O I U O	III 7, 104 1201
2	G I A M E P I S T U L A M K I C A N T E O S T I U M	105
3	D E D I S T I S E R U O C U I S E R U O S U R O	
4	N U G I S M E D I T A T U M M A L E S T	
5	N E M U D O L U M U I D O C I E D O L U	1205
6	QUANTUM MILES DEBUT	
7	U I M U L I E M Q U I A B D U C E R E T	110 1207
8	R U R P A X K U C M E A T I U L I T	1209
9	U S S U M C E D O N I S M I L I T I S	1210
10	MALEFICE	
11	N O U I N E S C I O	
12	U L I	115
13	A U D I O	
14	K I Q U O Q E D F R I G E F A C I T	1215
15	S U M B O L U M Q U I A B K O C A C C E P I T R N I P S E U D O L U S T	
16	K Q U A F A C I E F U D Q U O I D I S T U M B O L U M	
17	R U F U D A M U E N T R I O S U S A S S U R I S S N I G E R	120
18	M A G N O C A P E A C U T I S O C U S R U B I C U O A D M O D U	
19	M A G N I S P E D I B U S P E R D I D I S T I U M I N A U I S T I P E D E S	122 1220

Pagina exterior miserrime habita est, ut uix dimidia pars litterarum adhuc superstes sit, superstitionumque plurimae magis minusue euanidae sint. 4 littera ab exitu 17^a nullo modo A fuit. 15 post 23^{am} litteram uacuum spatium nullum uidetur relictum. u. 19 lectio quam proposui merae coniecturas debetur; ad quam tamen tam bene omnes reliquiae quadrant, ut pro certa fere habenda sit.

1 PSEUDOLU ^{s f u i t i p s} U ^o ————— ^o ////	III 7, 123 1231
2 KER CLETEKAUSINAMEMORI ^o ————— ^o	
3 UIGI ^{n t m i n a s} ////E+Q ^o ————— ^o	125
4 AUFERENTUIDPR ^o ————— ^o	
5 DEIMPROBISU ^o ————— ^o	1225
6 SALTAMP ^{s e u d} OLU ^o MM ^o ————— ^o	
7 QUIDDELIQU ^o ————— ^o	
8 PERDIDITME+AIM ^o E ^o ————— ^o	130
9 QUIDNUNCFA ^o ////	
10 D ^o ////E ^o ////AN ^o I ^o —QUE ^o ————— ^o SEQ ^o ////R ^o	1280
11 QUIDEGO+PEREG ^o ————— ^o S ^o	
12 PSEU ^{d o l} ////USM ^o ————— ^o	
13 QUIILLU ^o ————— ^o	135
14 SEQUER ^o U ^o ////—D ^o — ^m u ^o	
15 ITARESG ^o ////—R ^o	1235
16 SIGRADE ^o ————— ^o SS ^{a d f o} ES ^o Ru ^o	
17 CERIU ^o ////—NATALIDIE ^o	139
18 B ^o ////—A ^o — ^{u t} E ^o MSERU ^o — ^{o s i n i m i c} UMSUU ^o	III 8, 1
19 NUNC M ^o ////—PACTOPSEUDOLO ^{i n s i} D ^o ————— ^o	2 1239

De pagina exteriori miserrime habita praeter quattuor margines paucae et ad legendum difficillimae laciniae superant. 4 pro decima et undecima littera unicum R in codice extitisse minus est probabile. 4 nona littera U, non Q est. 10 init. spatium non sufficere uidetur ad DITEPERDANT lectionem capessendam; quid re uera scriptum fuerit, dici nequit. 12 dum olim palimpsestum inspicio, PSEUDOLUS lectionem certam esse notare potui. 14 eodem tempore post SEQUERETU apparuerunt etiam NUNCNEEXS litterae, quas lacuna excipiebat; nec non e u. 13 tum notavi probabilem esse ILLUMAD lectionem, et e u. 16 TANTUMQUANTUM lectionem ad spatia litterarumque umbras apte quadrare, u. 19 denique CERTUMST in codice extare.

1 NAM ————— STIMULISAUFLAGRIS III 8, 3 1240
2 INSIDⁱ NIUR^{a t o s o} I AMINIUS PROMAMUIGINIMINAS
3 QUⁱA ————— OBⁱU^{i a m e i u l t} ROFERAM 5
4 ————— NIMISUORSUIUS
5 ————— ALUS
6 S ————— UⁱMAIQⁱULIXEMPSEUDOLUS
7 Nⁱ ————— Aⁱ S^{m p s e u d} OLOINSIDIASDABG 8 1245
8 ————— V 1
9 —————
10 QUI ————— ANNON 1
11 ————— QUISTOLLAI
12 NAM ————— LAGITIUM
13 PERGITI^m ————— KOⁱ EEEST
14 MAGN ————— SI 5 1250
15 ————— DOLOSUSI
16 ————— EOMADULSⁱAM 7 1252
17 ITAQⁱINL^{o c o f e s t i u} O ————— EPTI 9 1254
18 ITAUICT^{i u e x c} URAIOITⁱAMAG^{n i s} MUNDIISDISDIGNIS 8 1253
19 QUI^d PUSEST^{m o} MULTI^oSAGEREAMBAG^{o s k} O CESIKOMINE 10+11^a 1255+1256^a

De pagina interiore miserrime habita praeter quattuor margines nunc paucae laciniae supersunt, paulo plures olim supererant, cum palimpsestum primum perlustravi. uelut 2 tum adnotavi ATEGOIAMINTUS, 3 in fine EIULTROFERAM, 4 in fine NIMISNIMISUORSUTUS (NIMIS igitur falso bis exaratum erat), 13 init. PFRGITIN scriptum esse. 16 paenultima littera U potius fuisse uidetur quam A.

Fol. QV. LXXVIII, 7 (= 631) periit i. e. 38 uu., quibus uu. V 1, 11^b (= 1256^b) — V 1, 34 (= 1281) respondent, qui liberiore numerorum uarietate compositi sunt.

V 2

7 1296 + 1297

8a

8b

9a 1300

9b

10a

10^b

11a

11^b+12^a 1305

12^b 1306

12c + 13a 1307

13^b 1310^a

$$15^a \quad 1308^b + 1309^a$$

13c 1310^b

13d + 14a 1311

14^b 1309^b

14c 1306^a15^b 1312

LXXVIII

- 1 QUID ERGODUBITAS DARE MIKI ARGENTUM + IUS PETIIS FATEOR ^{TENE} V2, 16 1313
- 2 A IN EGABAS DATURUM ESSE TE MIKI ————— 17^a 1314
- 3 ONERAK UNCKOMINEMAIQ ME — N SEQUE — K AC — ONE
- 4 ISTUM ONEREM + ONERABISSCIO 17^b+18^a 1320
- 5 QUID EGOKUICKOMINIFACIAM SATI ————— ULTRO ET ARGEN
- 6 TU MAUFERET ME IN RIDET 18^b+19^a 1321
- 7 UAEUICITIS + UORIE ERGOU MERUM 19^b 1322
- 8 EM + KOCEGON UNQUAM RAIUSSUM 20^a 1319^a
- 9 FORE ME UTI BIFIERE M SUPPLEX 20^b 1319^b
- 10 KEUKEUDESIN EDOLEO + NI — LE — S — GODOLEREM 1323
- 11 QUID KOCAUFEREN PSEUDOLUM MIKI ABSTUOERO + LUBE
- 12 TISSIMO CORDE AIQ ANIMO 1315^b+1316
- 13 NON NEAUDESQUAESO ALIQUA — RITEM MIKIGRATIAM
- 14 FACERE KIN CD E ARGENTIO 1317
- 15 NON ME DI — ME — KOMINEM NAM — NCNUNQUA
- 16 ERIS NUMMODIUITIOR 1318
- 17 NEQ TE ME TERGIM — RE — KOCSINON KODIE EFFECISSEM 25 1324
- 18 ERITUBITEULCISCARSIUIUO + QUID MINITARE KABEOTERGO
- 19 AGESANE + IGI TUR REDDE + QUID REDDEAM + REDIMODO NON NE 27^a 1326^a

Pagina interior etsi cribri in modum perforata non difficulter legitur. 2 post ESSET in uersus fine nonnumquam non EMIK sed tres potius trabiculae apparebant binarum litterarum intervallo inter se distantes, quarum prior ad M, altera ad K, tertia ad A uel M pertinere possunt. quid autem in lacuna re uera extiterit, dici nequit, cum ne quousque quidem scriptura olim continuata fuerit discerni possit. 5 eae, quae ante 12^{am} ab exitu litteram apparent, reliquiarum umbrae ad NNE uel NME uel simile quid multo melius quadrant quam ad (SATI)SNE, quae litterae ad spatium explendum non sufficiunt. 7 in fine MIKI scriptum non erat. 8 initio numquam K praecessit. 14 litterae 11^a et 12^a incertissimae sunt. 15 tertia littera nullo modo U fuit. 15 Ritschelii tempore post 7^{am} litteram C etiam seruatum fuit, quod nunc cum proxime sequentibus excidit. 17 litterula post septimam litteram a prima manu addita esse uidetur.

1 //////////////// CÉPTUS
 2 RED^o S^[i m u] LMEC^{u m p o t a t u} M[?] EGON[?] EEA[?] M[?] FACQUOD^(l) IEI[?] UBEO[?]
 3 Sⁱ SAUIDIⁱ Iⁱ PLUSEIⁱ Mⁱ FAXOKINCFE^{r o s s} ODU^c
 4 //////////////// MÉQUOUI^s
 5 Q^{u i d n u n} CN^{n m} quidⁱ iratⁱ USⁱ SAUIM^{i k i} AUⁱ FIL^{i o} PROPIER 30^a 1330
 6 //////////////// IMⁱ KILPROFECTO 30^b
 7 KACIESEQUOR[?] QUINUOC^{a s p e c t a t} O^r SSIM^{u l} KERCL^{o m} E 1332
 8 //////////////// I^{k a} USO[?] IUOCARENECEGOISTOS 32^a
 9 UIRU[?] PRO[?] RE^{(l) k u n} CGREGÉ[?] 32^b+33^a 1334
 10 ET[?] F[?] ASTIN[?] UO[?] 33^b 1335
 11 7
 12
 13 //////////////// AUⁱ Iⁱ
 14
 15 PSE^{u d} OLUS^{o o}
 16
 17 //////////////// F
 18
 19 ////////////////

Pagina exterior propter litterarum pallorem fenestrarumque frequentiam difficillime legitur. Titulo haec pagina caruit. 6 ante 11^{am} ab exitu litteram ONI, non O+NI scriptum fuisse potest. 8 in fine nihil amplius scriptum erat. 9 altera littera nullo modo O fuit. 9 in prima lacuna multo melius SIUULTIS uel SIUOLTIS lectio, quam SULTIS ad umbras litterarum, quae in infimo fenestrae margine apparent, quadrare uidetur. uu. 12. 14. 16. 18. 19 scriptura uidentur uacare.
 Folium QV. LXXX, 2 (= 634) perit; in cuius pagina recta didascaliam, in pagina uersa primos 19 uersus Prologi in Rudentem scriptos fuisse conicias. Quodsi primus uersus titulo destinatus erat, pro primis 19 senariis 18 tantum in cod. extitisse probabile est.

1	////////////////////////////////////	? 38
2	////////////////////////////////////	? 39
3	MUS	40
4	NEM	41
5	SATICUS	42
6	////////////////////////////////////	? 43
7	////////////////////////////////////	? 44
8	D N A	45
9	////////////////////////////////////	? 46
10	////////	? 47
11	////////	? 48
12	////////	? 49
13	D	50
14	//////// VIRGINIS	51
15	//////// CU	52
16	////////	? 53
17	RIOS	54
18	////////	? 55
19	X u m u m m r i c i b US	56

De pagina exteriori praeter quattuor margines nihil nisi paucae laciniae supersunt; summo margine absciso dubium non est, quin integrior titulus olim PLAUTI fuerit.

Folia QV. LXXX, 4. 5. 6. 7 (= 686. 687. 688. 689) perierunt i. e. 152 uersus, pro quibus in Palatinis uu. Prol. 57—I 8, 18 (= 201) leguntur i. e. 26 senarii + scaenae inscriptio (= 2 uu.) + 6 senarii (+ scaenae inscriptio [= 2 uu.]?) + 94 senarii + scaenae inscriptio (= 2 uu.) + initium cantici (I 8), quod fere a 17 usque ad 20 uersus occupasse probabile est.

1	Q	I 3, 19 202
2	LE	20 203
3	NUNCO	21 204
4	AICSOL	22 205
5		?
6		?
7	Q. QUISQ	23 ^b 206 ^b
8		?
9		?
10	quod indutasum	?
11	necliboneclocio	?
12	U	?
13		?
14	sa tem aliquem UEL	29 211
15		30? 212
16	ANILLACE	31 213
17	NEC	32 214
18	KANILLACE	34 216 ^a
19	ME	35 216 ^b

* Pagina exterior difficillime legitur, quia vulgatae scripturae ductus Anglosaxonica scriptura rescripti sunt, de qua re dixi in praefatione. plurima eorum, quae descripsi, incerta sunt. 17 post NEC magis de PROPEUSQUAM quam de PROPEUSQ. vel PROPEUSQUE lectione cogitari posse uidebatur.

* Pagina interior maximam partem facile legitur. 3 litterae 18^a 19^a 20^a incertissimae sunt. 10 med. AU, non KAU scriptum erat. 11 med. ATQ:OMNIBUS, non ATQ:INOMNIBUS scriptum erat. 12 ultima littera olim sine dubio E fuit. 13 littera ab exitu 7^a A, non O fuit. 13 ultima littera sine dubio A fuit. 15 littera ab exitu 6^a nullo modo Q fuit. 18 med. UIUA UMQUAM, non UIUAMUNQUAM scriptum erat. 19 nihil amplius scriptum erat.

1		I 4
2		
3		
4		
5		
6	CER [?] IO [?]	14 234
7	⁽ⁿ⁾ M [.] UL [.] I	12? 232
8	NUMAM	15 235
9	QU [?] IN [?] UO [?] CO [?]	16 236
10	AMP	17 237
11	DICUBI [?] ES [?]	18 238
12	SOCI [?] ASUM	19 239
13	S	20 240
14	CON	21 241
15	ACCED	22 242
16	CEDOMAN	23 243
17	IUF	24 244
18	QUOM	25 245
19	EGOKOCIEIEN	26 246

* De pagina interiore praeter quattuor margines paucae tantum laciniae supersunt, superstitum autem litterarum longe plurimae difficillime dignoscuntur.

1	MI LABORUM I	I 4, 27 247
2		28? 248
3		29? 249
4		30? 250
5	////////	31? 251
6	////////	32? 252
7	M A B O	33 253 ^a
8	X I E R A M	34 253 ^b + 254 ^a
9	////////	35? 254 ^b
10	A K I C L E P I D U S T L O C U S	36 255
11	A E R U M N A E X I G A T	37 + 38 256
12	L I O A D E I	39 257
13	////////	I 5
14	////////	
15	N I	1 258
16	A U I I	2 259
17	U A I A M	3 260
18	////////	4? 261
19	////////	5? 262

* De pagina exteriori praeter quattuor margines paucae tantum laciniae eaeque lectu difficillimae supersunt.

Folia QV. LXXXI, 2. 3. 4. 5. 6. 7. (= 439. 440. 441. 442. 443. 444) perierunt i. e. 228 uersus, pro quibus in Palatinis uu. I 5, 6 (= 263) – II 5, 24 (= 481) leguntur i. e. cantici (I 5) exitus, quem circiter 27 uersus occupasse conicias, + scaenae inscriptio (= 2 uu.) + 16 septenarii iambici + scaenae inscriptio (= 2 uu.) + 25 (?) septenarii iambici + scaenae inscriptio (= 2 uu.) + 82 septenarii iambici + scaenae inscriptio (= 2 uu.) + 28 septenarii trochaici + 8 senarii + scaenae inscriptio (= 2 uu.) + 24 senarii.

1	MUI ^{i o r} -CULAKAN ^{c n e} S ^e	II 5, 25 482
2	N ^r -O ^r FER ^r	26 483
3	SIQU ^e	27 484
4		II 6
5		
6	QUI ^e	1 485
7		2? 486
8	NAMS ^r IQ ^e	3 487
9	ADK	4 488
10	ED ^p ///O ^e	5 489
11	UOLU ^{i t i i n} ///N ^e	6 490
12	SED ^e	7 491
13	AIQ ^r ECCU ^{m i n} CE ^r	8 492
14		9? 493
15	UI ⁿ NA ^m ///	10 494
16	MAI	11 495
17	QU ^r ////PR ^r	12 496
18	U ⁱ ///NAMQU ^r -----////////	13 497
19	in car co re illo ^{p o s i n} SCUBU ^{i s} ///S	14 498

* De pagina exteriore praeter quatuor margines paucae tantum laciniae eaeque lectu difficillimae supersunt. 9 ante ADK numquam quidquam scriptum erat. 15 proxima post UTINAM littera ad T quam ad P litterae formam paulo propius accedere visa est.

1	— SQ — S —	II 6, 15 499
2	—	16? 500
3	—	17? 501
4	— TIO	18 502
5	— SCENSIO	19 503
6	— UII	20 504
7	—	21? 505
8	— BONA	22 506
9	—	23? 507
10	—	24? 508
11	—	25? 509
12	— Q — OC —	26 510
13	— UO — S	27 511
14	—	28? 512
15	—	29? 513
16	—	30? 514
17	— NDA — S	31 515
18	B — ME — O	32 516
19	QUI — UISOSALS — AM	33 517

* De pagina inferiore praeter quattuor margines paucae tantum laciniae supersunt, quarum pallida scriptura difficillime legitur.

1	Q U I N T U K I N C E I S A M E I N M A X U M A M M A L A M C R U C E M	II 6, 34 518
2	E A S E A S Q R E S A G E B A M C O M M O D U M	35 519
3	E K E U Q U I S U I U I T M E M O R I A L I S M I S E R I O R	36 520
4	E G O M U L T O I A N T I A M I S E R I O R Q U A M I U L A B R A X	37 521
5	Q U I + Q U I A E G O I N D I G N U S S U M I U D I G N U S Q U I S I E S	38 522
6	O S C I R P E S C I R P E L A U D O F O R T U N A S I U A S	39 523
7	Q U I S E M P E R S E R U A S G L O R I A M A R I I U D I N I S	40 524
8	E Q U I D E M M E A D U E L I T A T O N E M E X E R C E O	41 525
9	N A M O M N I A C O R U S C A P R A E T E R E M O R E F A B U L O R	42 526
10	E D E P O L N E P T U N E E S B A L I N E A T O R F R I G I D U S	43 527
11	Q U O M U E S T I M E N T I S P O S I Q U A M A P S I E A B I I A L G E O	44 528
12	N E I K E R M I P O L I U M Q U I D E M U I L U M I N S T R U I I	45 529
13	I T A S A L S A M P R A E K I B E I P O T I O N E M E T F R I G I D A M	46 530
14	U I F O R T U N A T I S U N I F A B R I F E R R A R I I	47 531
15	Q U I A P U D C A R B O N E S A D S I D E N I S E M P E R C A L E N T	48 532
16	U I I N A M F O R T U N A N U N C A N E I I N A U I E R E R	49 533
17	U I Q U O M E X I S S E M E X A Q U A A R E R E M I A M E N	50 534
18	Q U I D S I A L I Q U O A D I U D O S M E P R O M A N D U C O L O C E M	51 535
19	Q U A P R O P T E R + Q U I A P O L C L A R E C R E P I T O D E N T I B U S	52 536

Pagina interior facillime legitur. 8 UELITATONEM quam UELITATONEM scriptum fuisse paulo probabilius est. 12 littera 8^a nullo modo O fuit. 12 in fine nihil amplius scriptum erat. 17 EXISSEM, non EXIISSEM scriptum erat.

1	IURE OPTIMO MELAUISSE ARBITROR	II 6, 53 537
2	QUI+QUI AUDEREM TECUM IN NAUEM ASCENDERE	54 538
3	QUI AFUNDAMENTO MIUSQ. MOUISTIMARE	55 539
4	TIBI AUSCULTAUIT PROMITTEBAS MIKI	56 540
5	ILLI ESSE QUAE SUMMAM MAXIMUM MERETRICIBUS	57 541
6	IBI ME CONRUERE POSSÉ AIBAS DIUITIAS	58 542
7	IAM POSTULABAS TE IMPURATABELUA	59 543
8	TOTAM SICELIAM DEUORATURUM IN SULAM	60 544
9	QUAE NAM BALLAE NAM MEUM UORAUIT IDULUM	61 545
10	AURUM ATQ. ARGENTUM UBIO MNE CONPACTUM FUIT	62 546
11	EADEM ILLA CREDO QUAE MEUM MARSUPPIUM	63 547
12	QUOD PLENUM ARGENTI FUIT IN SACCI PERIO	64 548
13	EKEURE DACI USSUMUSQ. AD UNAM KANCIU NICULA	65 549
14	ET ADK ^(u) OC MISELLUM PALLIUM PERIOPPIDO	66 550
15	UEL CON SOCIARE MIKI QUIDEM TECUM LICET	67 551
16	AEQUAS KABEMUS PARTES+SALTEM SIMIKI	68 552
17	MULIERCULAE ESSENTI SALUAESPES ALIQUAE FORENT	69 553
18	NUNCSIME ADULESCENS PLESIDIPPUS UIDERIT	70 554
19	QUO ABARRABON ⁽ⁱ⁾ E PRO PALAESTRA ACCEPERAM	71 555

Pagina exterior facillime legitur. 1 ante IURE numquam quidquam scriptum erat. 8 littera ab exitu 9^a nullo modo A fuit. 10 littera ab exitu 11^a N, non M fuit. 13 punctum supra 7^{am} ab exitu litteram aut primas aut huic coeuae manus debetur. 19 ARRABONEPRO, non ARRABONEMPRO scriptum erat.

1	IA M ISEX I BEB I I K I C M I K I N E G O T I U M	II 6, 72	556
2	Q U I D S T U L T E P L O R A S T I B I Q U I D E M E D E ^{p o 1} C O P I A S T	73	557
3	D U M L I N G U A U I U E I Q U I R E M S O L U A S O M N I B U S	74	558
4	S E R U U S I E N O P A R A S I T U S	II 7	
5			
6	Q U I D I L L U C O P S E C R O N E G O T I Q U O D D U A E M U L I E R C U L A E	1	559
7	K I C I N F A N O U E N E R I S S I G N U M F L E N T E S A M P L E X A E T E N E N T	2	560
8	N E S C ^{i o q} U ^{o m} M E I U E N T E S M I S E R A E N O C I E K A C A I U N I P R O X I M A	3	561
9	S E I A C ^{t a t} A S A I Q U E I E ^{c t} A S K O D I E S S E A I U N T E M A R I	4	562
10	O P S E C R O K E R C I E A D U L E S C E N S S U B I I S T A E S U N I Q U A S M E M O R A S		
11	M U L I E R E S	5	563
12	K I C I N F A N O U E N E R I S Q U O I S U N I I O I D E M Q ^{n o [9]} D E G O E I T U		
13	S U M U S	6	564
14	N E M P E M E A E N ^{o m p} E N E S C I O I S I U C Q U A S U N I F A C I E S C I T U L A	7	565
15	U E L E G O A M A R E U I R A M U I S P O S S U M S I P R O B E A D P O T U S S I E M	8	566
16	N E P U E L L A E N E M P E M O L E S T U S E S I U E I S S E S I L U B E T	9	567
17	M E A S O P O R T E T I N T U S E S S E K I C M U L I E R E S M I C K A R M I D E S	10	568
18	I U P P I T E R T E P E R D A T E I S I S U N T E I S I N O N S U N T I A M E N	11	569
19	I N T R O R U M P A M I A M K U C I N U E N E R I S F A N U M I N B A R A I R U	12 ^a	570 ^a

Pagina exterior etsi cribrata in modum lacera non difficulter legitur. 4 SERUUS lectio incerta est; pro qua tamen nullo modo de SCEPARNIO cogitari posse constat.

	MAUELI M	II 7, 12 ^b 570 ^b
1	OPSECROKOS ^p SDAMIKIALIQUIDUBICONDORMISCAMLOCI	13 571
	ISTICUBIUISCONDORMISCENEMOPROKIBEIPU ^(b) PL ¹ UMEST	14 572
	AIUIDESMEUIORNATUSSIMUESTIMENTI ¹ UIDIS	15 573
5	MDAMIKIALIQUIDUESTIMENTIARIDI	16 574
	DUMARESCUNIMEAINALITUOTIBIGRATIAMREFERAMLOO	17 575
	TEGILLUM ¹ ECILLUM ¹ MMIKIUNUMIDARETIDSIUISDABO	18 576
	EODEMAMICIUSEODEMIECTUSESESOLEOU	19 577
	IUISTIAECMIKIDATOEXARESCENIFAXO ¹ EKOANIEPA ¹ ENITEI	20 578
10	NMARIQUODEL ¹ INEKICINTERRAITERUMELUAM ⁽¹⁾	21 579
11	ELU ¹ UARECICCU MNONINIERDUIM	22 580
12	TIBIEGONUMQUAMQUICQUAMCREDA MNISIAACCEPTOPIG NORR	23 581
13	IUUELSUDAUELPERIALGUUELTUAEGROTAUELUALE	24 582
14	BARBARUMKOSPITEMMIKIINAEDISNIKILMORORSAIT ¹ IT ¹ ST	25 583
15	AMNEABEISUENALIS ⁽¹⁾ ILLICDUCTIAUIIQUISQUISEST	26 584
16	NONESTM ¹ SERICORSSEDQUIDEGOKICASTOIN FELIXUUIDUS	27 585
17	QUINABEOKUCINUENERISFANUMUIEDORMISCAMKANOC	
18	CRAPULAM	28 586
19	QUAMPOTAIUPRAETERANIMIQUEAMLIBUITSENTENTIAM	29 587

Pagina interior elsi cribri in modum lacera tamen facile legitur. 5 eo quo descripsi loco punctum supra lineam a prima manu uel a coaeno correctore additum erat. 7 ECILLUM, non ECCILLUM scriptum erat. 8 in fine post SOLEO uel UBI^{plaut} uel simile quid uidetur extitisse. 14 in fine uel LITIUST uel LITIUST scriptum fuisse uidetur. 19 littera ab exitu 15^a I, non U fuit.

1	QUASI	SN ¹ EP ¹ U ¹ OB ¹	II 7, 30	588
2	ITAQ ¹ ALUUM ¹ PR ¹ SP ¹		31	589
3	QUIDOPUSIUERB	////	32	590
4	IBIDEMOBD	////	33	591
5	NUNCLENO	////////	34	592
6	N		III 1	
7		////////		
8	M ¹ R ¹ MO	////////	1	593
9	IRIS	////////	2	594
10	RM ¹ QU ¹	////////	3	595
11	UELUI	////	4	596
12	MIR ¹ IQ ¹ IN	////////	5	597
13		////////	6?	598
14	ASCENSIONEM	////////	7	599
15	UI ¹ NIBUSRU ¹ SII ¹	////////	?	
16	NEQ ¹ EASERIPEREQU ¹		8	600
17	UIDEITURADMESI	////	9	601
18	ROGARESC ¹ SUIDA ¹		10	602
19	EGO ¹ IN ¹ K ¹ EMPLUMSIMIAERES ¹ N ¹ DEO ¹		11	603

* De pagina inferiore praeter quattuor margines paucae laciniae supersunt. 15 ex compluribus lacinis hunc uersum, ut potui, reconcinnavi; longe plurimae tamen litterae incertissimae sunt. 15 in N¹SUIS uel simile quid exire hic uersus non nunquam uisus est.

1		III 1, ?
2	UND	12 604
3	UIAR	13 605
4		14? 606
5		15? 607
6	BIEGONNES QUOMODO	16 608
7	MIAM	17 609
8	SS	18 610
9	SOMNIU	19 611
10	URAMEUADERE	20 612
11		21? 613
12		22? 614
13		III 2
14		
15	PROCYR	1 615
16	AGRI QU REGIONI	2 616
17	FER MUMSSUMDAIE	3 617
18	UI	4 618
19	QUAM	5 619

* De pagina exteriori praeter quattuor margines paucae tantum laciniae supersunt; in quibus paulo plura fortasse is legere poterit, qui in tanta membranae carie atque tabe nouis medicamentis uti audebit.

Folia QV. LXXXII, 4. 5 (= 652. 653) perierunt i. e. 76 uersus, pro quibus in Palatinis uu. III 2, 6 (= 620) — III 3, 29 (= 691) leguntur i. e. 44 septenarii trochaici + scaenae inscriptio (= 2 uu.) + initium cantici (III 2), quod circiter 19 uersus occupasse probabile est, + 10 septenarii iambici.

1	UOBIS	III 3, 30	692
2		31 ?	693
3		32 ?	694
4		33 ?	695
5		34 ?	696
6	LES	35	697
7	FACIULCISCARE	36	698
8	PAI	37	699
9	NE	38	700
10	SIQU	39	701
11	UI	40	702
12	GNOS	41	703
13	I	42 ^a ?	704 ^a
14	////	42 ^b ?	704 ^b
15	////	43 ?	705
16		III 4	
17			
18	FANONAIUMQUANIUM	1	706
19	UOSINARAMABIISSESUM	2	707

* De pagina exteriori tres tantum laciniae supersunt, ex quibus contextum, ut potui, reconcinnavi. 8 nullo modo a SINAS incipiebat. 11 nullo modo ab AE aut KA incipiebat.

1		III 4, 3 ? 708
2		?
3		?
4		?
5		?
6	EDO	7 712
7	U IUM UIRUM	8 713
8	LIBERAS	9 714
9	////////	10 ? 715
10	RIUERIS	11 716
11	////////	12 ? 717
12	N OUIIDI SPUTA	13 718
13	LAEAN	14 ^a 719 ^a
14		14 ^b 719 ^b
15	ODO	15 720
16	Q U	16 721
17	FAC ABOPUGNISPERIURISSIM	17 722
18	M IASUENERISDEARAABDUCERE	18 723
19	N ON LI UT S+MIKICUMUESTIRISLEGIBUS	19 724

De pagina interiore tres tantum laciniae supersunt, ex quibus contextum, ut potui, reconcinnaui. 6 in fine post EDO litteras, quae incertissimae sunt, spatium nullo modo sufficit ad DUMARBITRU litteras capessendas, quippe quod solas ARBITRU litteras uix capere posse videatur.

1	FORAS	III 4, 20 725
2	IU	21 726
3	SI MUEN I	22 727
4	DEI TIBI ARGENTUM NUNC ADEO MEAMUIS	23 728
5	OCCIPITO MODO ILLIS AD FERRE UIM IOCULO	24 729
6	ITAE GOI EKIN CORNATUM AMITIA MUTUIPSU	25 730
7	UOS ADEO UBIE GOI NNUBIS IC	26 731
8	QUASIMUR	27 732
9	UIAGIS ETIA	28 733
10	JUNIRIF	29 734
11	FATEORE GOI	30 735
12	NUMQUI MINUS KASESS	31 736
13	AIQ ERA UASQUIDE	32 737
14	NAM	33 738
15	QUIDE GO EX IE AU	34 739
16	ME APOPULARIS KA ECESI NONIUCY NS ES	35 740
17	IMMO AIKENIS NATIUS Q EDU	36 741
18	OPSE CRODE FENDECIUI SIU ASSIN OFILIA	37 742
19	ME AQUOM KANCU IDEO MEMETIA NS MISERIARUM COMMONES	38 743

De pagina interiore praeter quattuor margines non multae lacinae supersunt, quarum lectio difficillima est. 1 incerti ductus qui in superiore margine apparent, quominus uersum a NIKIL incepisse conicias, non impediunt. 4 uersus neque ab EKO neque ab EO incipiebat. 14 incertissimi ductus, qui post NAM apparent, ad Q KAECALT lectionem quadrare nonnumquam uisi sunt. 17 littera ab exitu 10a nullo modo U fuit.

1	PE	ESS	SC	III 4, 39	744
2			DEDI	40	745
3		ISSI		41	746
4	SERUITUTEM SERUIA	UDENS		42	747
5	SUIRGINAI SLIBEROSPARENTIBUS			43	748
6	KABEBISAIQ INDIGNOQUAESTU CONIER			44	749
7	UAEPATR	SITPROFECTO NESCIO		45	750
8		RAISS		46	751
9		UR		47	752
10	NIO			48	753
11	QUAM			49	754
12	POST	UERO		50	755
13				51 ?	756
14				52 ?	757
15	Q	IATEMSAUCIE		53	758
16	QUI	GERISOCULOSERIPIAMTIBI		54	759
17	AIQ	MECUM ABDUCAMSIMUL		55	760
18	QUIDFA	S MISUENERISTADUERSA		56	761
19	QUOILLICIT KEUSECQU	ESTKEUS SIATTIGERISOSTIU		57	762

* De pagina exteriori praeter quattuor margines paucae tantum et desperatae laciniae supersunt. 9 in fine ante OB uel UR probabilius e. g. de UERI quam de SINCERI lectione cogitari posse uidetur.

1	I A M K E R C L E T I B I M E S S I S I N O R E F I E I M E R G E I S P U G N E I S	III 4, 58 763
2	N U L L U M K A B E M U S I G N E M O L F I C I S U I C I T A M U S A R I I I I S	59 764
3	E G O D A B O I G N E M S I Q U I D E M I N C A P I T E I U O C O N F L A N D I C O P I A S T	60 765
4	I B O K E R C L E A L I Q U O Q U A E R I I I I U I I I I G N E M Q U I D Q U O M I N U E I I I I B I S	61 766
5	I G N E M M A G N U M K I C F A C I A M Q U I N I N K U M A N U M E X U R A S	
6	T I B I	62 767
7	I M M O K A S A M B A S K I C I N A R A U I U I U A S C O M B U R E M I D U O I O	63 768
8	I A M K E R C L E E G O I E C O N I I N U O B A R B A A R R I P I A M I N I G N E M C O N I C I A	64 769
9	I E Q A M B U S I I I I A T U M O B E I C I A M M A G N I S A U I B U S P A B U L U M	65 770
10	Q U O M C O N I E C T U R A M E G O M E I M E C U M F A C I O K A E C I L L A S I S I M I A	66 771
11	Q U A E K A S K I R U N D I N E S E N U D O U O L I E R I P E R E I N G R A T I E I S	67 772
12	Q U O D E G O I N S O M N I S S O M N I A U I S C I N Q U I D I E C U M O R O S E N E X	68 773
13	U I I L L A S S E R U E S U I M D E F E N D A S D U M E G O E R O A D D U C O M E U M	69 774
14	Q U A E R E E R U M A I Q A D D U C E A I K I C N E M A X I M O M A I O S U O	70 775
15	S I A T I G E R I S I U E O C C E P T I A S S I S C U R A C U R A I U M S T A B I	71 776
16	K U N C Q U O Q A D S I I I I U A I P S U M N E K A B I T A I A U I P R O M I S I M U S	72 777
17	C A R N U F I C I A U I T A L E N T U M M A G N U M A U I K U N C K O D I E S I S T E R E	73 778
18	A B I M O D O E G O D U M K O C C I I I I I A B O R E C T E I A M E G O R E U E N E R O	779
	DAEMONES LENO PALAESTRA AMPELISCA	III 5

19

* Pagina exterior non facile legitur. 2 pro 19^a et 20^a litteris de DE cogitari nequit. 15 littera 11^a nullo modo S fuisse uidetur. 15 in fine fortasse non ABI sed potius ABI I scriptum erat. 18 pro 15^a et 16^a litteris non de AE, uix de IN uidetur cogitari posse. 18 post KOCOC spatium sufficit e. g. ad TU uel RI uel AE uel ER uel adeo (etsi minus bene) ad PE uel UI litteras capessendas; attamen, nisi proxima ante ABORECTE littera a T litterae forma proxime abesse uideretur, de KOCURABOECTE lectione cogitasset. 18 sub finem ante EGOREUENERO non uidetur de KUC cogitari posse. uersus 19, ut pro certissimo affirmare possum, atramento numquam scriptus erat; cum uero personae inter u. 18 et 19 a prima manu scriptae sint, uersum 19 ipsum rubricatori uacuum relictum fuisse probabiliter conicias.

1	U ^o IRUM IULENOCUM MALOIUBENTIUS	III 5, 1 780
2	QUIESCISANSICSINEMALOSICOPIAEST	2 781
3	EGOQUAETULOQUEREFLOCCINONFACIOSENEX	3 782
4	MEASQUIDEMTEINUITOEIUENEREETSUMMOIOUE	4 783
5	DEARACAP ^o ILLOIAMD ^o ERIPIAM ^o †IANGEDUM	5 784
6	IANGAMKERCLEUERO†AGEDUMERGOACCEDEKUCMOD ^o	6 785
7	IUBEDUMRECEDEREISTOSAMBOSILLUCMOD////	7 786
8	IMMOADIEACCEDENTI†NONKERCLEEQUIDEMCENSE ^o	8 787
9	QUIDAG ^o ESSIACCEDENIPROPIUS†EGORECESSERO	9 788
10	UERUMSENXSITUEUMQUAMINURBEOFFENDERO	10 789
11	NUMQUAMKERCLEQUISQUAMMELENONEMDIXERIT	11 790
12	SITENONLUDOSPESIMOSDIMISSERO	12 791
13	UERUMSENXSITUEUMQUAMINURBEOFFENDERO	10 789
14	FACITOISTUCQUODMINITARE ^o SEDNUNCINIERIM	13 792
15	SILLASAT ^o IGERISDABITURIBIMAGNUMMALUM	14 793
16	QUAMMAGNUMUERO†QUANIUMIENONISAT ^o EST	15 794
17	MINACIAS ^o EGOF ^o L ^o OC ^o ////NONFACIAMIUAS	16 795
18	EQUIDEMKASTEINUITOIAMAMBASRAPIAM†IANGEDU ^o	17 796
19	IANGAMKERCLEUERO†IANGESAISCINQUOMODO	18 797

* Pagina interior facile legitur. 7 AMBOSILLUC, non AMBOILLUC scriptum erat. 18 octava littera nullo modo E fuisse uidetur. 19 littera ab exitu 15^a nullo modo A fuisse uidetur.

Folium QV. LXXXIII, 1 (= 657) perit i. e. 38 uersus, pro quibus in Palatinis uu. III 5, 19 (= 798) - 56 (= 836) i. e. 38 senarii leguntur (uersum III 5, 25 = 804 + 805 unico uersu comprehensum fuisse probabile est).

1	_____	III 5, 57? 837
2	////////_	58? 838
3	_____	III 6?
4	_____	
5	_____	1? 839
6	////////////////_	2? 840
7	////////_	3? 841
8	_____	4? 842
9	////////_	5? 843
10	_____	6? 844
11	CON_____	7 845
12	ETIAMN_____	8 846
13	QUOMADM_____	9 847
14	QU_____	10 848
15	_____	11? 849
16	_____	12? 850
17	_____	13? 851
18	_____	14? 852
19	RAPITEOB////////_	15 853

* De pagina exteriore fere nihil nisi quattuor margines supersunt.

1	_____	III 6, 16? 854
2	_____	17? 855
3	_____	18? 856
4	_____ ENT	19 857
5	_____	20? 858
6	_____ MEX ⁽ⁿ⁾ ILEM o o ■ ■	21 859
7	_____ S	22 860
8	_____ EM o o	23 861
9	_____	24? 862
10	Q _____	25 863
11	EQU _____ RE o o o	26 864
12	_____ M U I O S U M N ^{o i} BI o o o o o o o	27 865
13	_____ S A I E S I o o	28 866
14	SEQUER _____ ARM _____ o o o o o o o	29 867
15	r a p i O _____	30 868
16	_____ U B E N S o o o o o	31 869
17	_____ K O M O I E R A P I T o o o o o o o o o	32 870
18	A D ^{u i o} S ^{c e n} S ^{p l o} S I D _____ I U S K A B _____ o o o o o o o o o	33 871
19	B O N O A N I M O M E L I U ^{???} N N E R U O M C O N R E P E R E o o o o o o o o o	34 872

* De pagina inferiore fere nihil nisi quattuor margines supersunt. Fenestra, quae inter ultimam et paenultimam litteras in titulo (PLAUT—I) hiat, ipsi membranario debetur. 4 in fine ante ENT exempli gratia ACR uel TRA (uix DAR) quam TRADER litteras extitisse probabilis uisum est.

Folia QV. LXXXIII, 3. 4. 5. 6 (= 659. 660. 661. 662) perierunt i. e. 152 uu., pro quibus in Palatinis uu. III 6, 35 (= 873) — III 3, 64 (= 1003) uel saltem — III 3, 63 (= 1002) leguntur i. e. 19 senarii + scaenae inscriptio (= 2 uu.) + 14 senarii + scaenae inscriptio (= 2 uu.) + canticum III 2 + scaenae inscriptio (= 2 uu.) + initium scaenae III 3 ex liberioribus metris constans + 41 uel saltem 40 septenarii trochaici.

1		III 3
2		
3	QU ————— EES	66 1005
4	ELL ————— KU ————— ONEMIIAMIA ME	67 1006
5	U ————— STRU	
6		68 1007
7	IAM ————— URGERISOLET	69 1008
8	N IK ————— //	70 1009
9	IANG ————— LEOPOLYP	71 1010
10	U ————— ARE#QUIDOPUSQUIN ————— RAEDAMDIUDE	72 1011
11	KIN ————— NISEIMAI ————— FR ————— E ————— OSIU	73 1012
12	ABEOEGOKIN ————— EGO ————— EASMANE	74 1013
13	SEIU PR	75 1014
14	M IIR ————— ULUM	76 1015
15	N U ————— M ————— AM ————— FORIUN ————— R	77 1016
16	N ON ————— NEGANDOMIKI ————— NISIPARSDAIUR	78 1017
17	AUI ————— UMREDEITUR ————— SEQUESTIROPONITUR	79 1018
18	QUEMNEGOEX ————— ATEGOI ————— AUIEL ————— RE	80 1019
19	MEA OPERAIA ————— RI ————— NUNQ ————— MINUS	81 1020

* De pagina interiore fere nihil nisi quattuor margines supernant. 3 tertia ab exitu littera nullo modo N fuit. 4 littera ab exitu 11^a nullo modo A fuit. 12 in fine aut MANE aut MANEO (viz MANES) scriptum fuisse videtur. 14 in fine ante ULUM nonnumquam QUID uel QUEID uel adeo QUID litterarum umbras in separata quadam lacinia dispicere mihi visus sum.

fol. 663^a
(384)

PLAUTI

QV. LXXXIII, 7^a

1	_____	OCUL	III 3, 82	1021
2	_____	IA	83	1022
3	Q_____	SCIA	84	1023
4	_____		85 ?	1024
5	_____	U	86	1025
6	_____		87 ?	1026
7	QU ^o ///PACIO	A	88	1027
8	////////	ABO	89	1028
9	IUIACE	ST	90	1029
10	ECQUIDCON		91	1030
11	_____	NE	92	1031
12	_____	CL////////FERMODO	93	1032
13	_____	////////	94 ?	1033
14	_____	ULI ^(u) IMIS	95	1034
15	^{u i n} QU I		96	1035
16	////////		97 ?	1036
17	////////		98 ?	1037
18	////////	RAE	99 ^a	1038 ^a
19	////////	////////	99 ^b	1038 ^b

* De pagina exteriori fere nihil nisi quattuor margines supersunt; superstitum autem lacinarum lectio difficillima ac fere desperata est.

Folium QV. LXXXIII, 8 (= 664) et totus quaternio LXXXIII et totus quaternio LXXXV perierunt; cum uero ad Rudentis exitum capessendum 11 folia sufficere uideantur, pro LXXXV^o quaternione unum tantum par foliorum extitisse probabiliter statuas.

1	DUASSORORES	Argum. Stichi	1
(1)	2 DUOF	Cas. prol.	38
(2)	ISSERUUS S IM	Arg. Stich.	2
	3 REMQUAER	Cas. prol.	39
		Arg. Stich.	3
(3)	Q u o m c o N	Cas. prol.	40
4	S	Arg. Stich.	4
(4)	A M EX ^{tem} PLO ^{ad mul} IEREM	Cas. prol.	41
	5 SOROR	Arg. Stich.	5
(5)	ONEBAIORA	Cas. prol.	42
	6 PA	Arg. Stich.	6
(6)	EXORAI AU ^{fort d o} IUI [?] UM [?]	Cas. prol.	43
7		Arg. Stich.	7
(7)	UAEORA UC	Cas. prol.	44
8 R		Arg. Stich.	8
(8)	MAGNA	Cas. prol.	45
	9 FAC	Arg. Stich.	9
(9)	Q ^u S ^a XS ^{onatanonmulto} S	Cas. prol.	46
(10)	POSTQUAMEAADOL ^{uit} AD ^{am aet} A		47
(11)	PLACEREPOSS ^o AMPU		48
(12)	AMATIE ^{ff} LICTIMEII		49
(13)	NUNCS ^{ibi} U ^{terq} CONTRA ^{io} GION ^{osp} A		50
(14)	PATERQ·FILIUSQ·CIAMALIERUM		51
(15)	PATERADIE ^{(b) i g a u i t u i} LICUMQUIPOSCEREI		52
(16)	SIB ⁱⁱ STIANCUXOREMISSPERAIS		53
(17)	SIBIFOREPARAIASCIAMUX ^{ore ex cu bi} A		54
(18)	FILIUSISAUITEMARMIGERUMAD ^{bi} GAISUUM		55
(19)	q u i SIBIEAMUXOREMPOSCAISCII		56

1

2

3

4

5

6

GRAECA ADELPHO^(u) MENANDRU

7

ACTALUDIS PLEBEIS

8

CN· BAEBIO C^(u)·TERENTIO AED[?] PL·

9

10

T· PUBLILIUS PELLIO

11

12

MARCIPOROPPI^(p)

13

TIBISSARRANISTOIA M

14

15

C[?]·SULPICIO C·AURELIO COS[?]

16

17

18

19

haec interior pagina in superiore margine caruit. In hac pagina postquam eadem manus, quae reliquam codicis partem exaravit, versus prologi in Casinam Plautinam 38–56 conscripsit, posterior quidam amanuensis (quem eundem fuisse atque eum, qui Pseudoli argumentum addidit, ipsa scriptura docet) priore scriptura abluendo fere deleta Stichii Plautinae argumentum ita addidit, ut secundus argumenti versus supra ipsum primum Casinae versum, tertius argumenti versus supra ipsum secundum Casinae versum etc. scriberetur. propter typographum autem non supra sed iuxta Casinae versus argumenti reliquias typis exprimendas curavi. Ceterum utriusque scripturae umbrae admodum evanidae et lectu difficillimae sunt; de nimis incertis ductibus tacere quam falsa afferre malui. Argumentum autem Stichii quot versus olim occupauerit, dignosci nequit. Ceterum cf. praefatio.

Pagina exterior facile legitur. titulo haec pagina in superiore margine caruit. versus 1. 2. 3. 4. 5. 9. 11. 14. 16. 17. 18. 19 atramento scriptos non fuisse pro certissimo constat; nonnullos autem ex his a rubricatore olim scriptos fuisse ex incertissimis umbris colligas, quae passim apparent. 8 prima littera C, non G erat. 8 puncta cum inter C et TERENTIO tum post AED extitisse etsi non certum, veri tamen est simillimum. 8 in fine nihil amplius scriptum erat. 10 initio nihil amplius scriptum erat. 10 prima littera T, non C aut I fuit. 10 littera ab exitu 5^a nullo modo O fuisse videtur. 13 littera 8^a A, non E fuit.

1	PKILUMENA	PAMPKILA	Stich. I 1
2			
3	CREDO EGOMISERAM		1 ^a
4	FUISSE PENELOPAM		1 1 ^b
5	SORORSUO EX ANIMO		1 ^o
6	QUA ET AM DIU UIDUA		2 ^a
7	UIROSUOCARUIT		2 ^b
8	NAM NOSEIUS ANIMUM		2 ^o
9	DENOSIRISFACTISNOSCIMUSQUARUMUIRINKINCAPSUNT		3
10	QUORUMQ·NOSNEGOTIISAPSENTIUMITAUTAEQUOMEST		5 4
11	SOLLICITAENOC ^o ISEIDI ESSORORSUMUSSEMPER		5
12	NOSTRUMOFFICIUM		6 ^a
13	NOSFACEREAEQUOMST		6 ^b
14	NEQ·IDMAGISFACIMUS		6 ^o
15	QUAMNOSMONEPIETAS		7 ^a
16	SEDKICSORORASSIDEDUMMULIAUOLOTECUM		7 ^b
17	LOQUIDEREUIRI		8 ^a
18	SALUENEA MABO		10 8 ^b
19	SPEROEQUIDEME ^o UOLOSEDKOCSORORCRUCIOR		11 9 + 10 ^a

* Pagina exterior facile legitur. titulo haec pagina semper caruit. 11 fenestra, quas post 13^{am} litteram hiat, ipsi membranario debetur. 18 littera 5^a non uidetur I fuisse.

1	PAIRĒMIUUMMEUMQADEOUNICEQUIUNUS	I 1, 12 10 ^b +11
2	CIUIBUSEXOMNIBUSPROBUSPERKIBEIUR	12
3	EUMNUNCIMPROBIUIRIOFFICIOUITI	13 +14
4	UIRISQUITANTIASAPSENTIBUSNOSIRIS	15 15
5	FACITINIURIASINMERITO	16
6	NOSQABEISABDUCEREUOLI	17
7	KAECRESUITAEMESORORSAIURANTI	18
8	KAECMIKIDIUIDIAEEISEN IOSUNI	19
9	NELACRIMASORORNEUITUOIDANIMO	20 20
10	FACQUODTIBITUUSPAIERFACEREMINAIUR	21
11	SPESETEUMMELIUSFACTURUM	22
12	NOUIEGOILLUMIOCULOISIAECDICIT	23
13	NEQILLESIBIMEREATPERSARUM	24
14	MONTESQUIESSEAUREIPERKIBENTUR	25 25
15	UIISTUCFACIATQUODIUMETUIS	26
16	IAMEISIFACIATMINIMEIRASCI	27
17	DECEINEQIDIMMERITOEUEENIEI	28
18	NAMUIRINOSTRIDOMO////ABIERUNTI	29
19	KICTERTIUSANNUSITAUIMEMORAS	30 30

* Pagina interior facile legitur.

1	QUOMIPSIINIEREAUIUAN TUALEANT	I 1, 31 31
2	UBISIN IQUIDAGANIECQUIDAGANT	32 32
3	NEQ.PARTICIPANTINOSNEQ.REDEUNT	33 33
4	ANIDDOLESSORORQUIAILLISUUM OFFICIUM	34 34 + 35 ^a
5	NONCOLUNTIQUOMIUTUUMFACIS+ITAPOL	35 35 ^b + 36
6	POSTKACEXIE+NAMQUIDIAM	37 38
7	TACESISCAUESISAUDIAMEGOISTUC	36 37
8	QUIAPOLMEOANIMO OMNISSAPIENTIS	38 39
9	SUUM OFFICIUM AEQUOMESTICOLEREET FACERE	39 40
10	QUAMOBREMSOROREGOKOCIEIAMEISIESMAIOR	40 41
11	MONEOUIUUMMEMINERISOFFICIUM	41 42
12	EISILLIIMPROBISINIAIQ·ALITER	42 43
13	NOSFACIANTIQUAMAEQUOMSIITAMPOL	43 44 ^a
14	NEQUIDMAGISSITOMNIBUSOBNIXEOPIBUS	44 44 ^b + 45
15	NOSTRUM OFFICIUMMEMINISSEDECET	45 46
16	PLACET+TACEO+AIMEMINERISFACITO	46 47
17	ANTI PKO MULIERES	I 2
18		
19	QUIMONEATUIMONEATURSEMPERSERUUSKOM OFFICIUM SUB	1 58

* Pagina interior facile legitur, etsi contextus paruis fenestris passim interruptus est. 11 fenestra, quae post 4am litteram hiat, ipsi membranario debetur.

1	NECUOLUNTATEIDFACEREMEMINITISERUUSKISKABITU	I 2
2	KAUPROBUSI	2 59
3	UOSMEMINISTISQUOTCALENDISPETEREDENSUMCIBU	60
4	QUIMINUSMEMINISTISQUODOPUSSITFACTOFACEREINAEDIB	61
5	IAMQUIDEMINSUOQUICQLOCONISIERITMIKISITUMSU	
6	PELLECTILIS	5 62
7	QUOMEGOREUORIARUOSMONIMENTISCOMMONEFACIA	
8	BUBULIS	63
9	NONKOMINESKABIAREMECUMMIKUIDENTIRSEDSUES	64
10	FACITESULTISNITIDAEUTAEDES MEAESINTIQUOMREDEAMDOMU	65
11	IAMEGODOMIADEROADMEA MAIOREMFIAMINUISOMODO	66
12	SISMEQUAERETINDEUOCATOTEALIQUIAUTIAMEGOMET	
13	KICERO	10 67
14	QUIDAGIMUSSORORSIOFFIRM AUIPATERADUERSUMNOSPATT	11 68
15	NOSOPORIEIQUODILLEFACIATCUIUSPOTESTIASPLUSPOTEST	12 69
16	EXORANDOKAUDADUERSANDOSUMENDAMOPERAMCENSEO	22 70
17	GRATIAMPERSIPETIMUSSPEROABEOIMPETRASSERE	23 71
18	ADUERSARISINEDEDECOREEISCELERESUMMOKAUDPOSSUMUS	24 72
19	NEQ·EQUIDEMISFACTURANEQ·TEUTFACIASCONSILIUMDABO	25 73

* Pagina exterior maximam partem facile legitur, etsi contextus paruis fenestris passim interruptus est. 9 litteras ab exitu 9am et 8am UR fuisse minus probabile est. 11 fenestra, quae ante 13am ab exitu litteram hiat, ipsi membranario debetur. 17 pro septima littera uix recte de SI uel SE litteris cogites. 17 aliquoties supra septimam litteram EM uel adeo SEM litterularum umbrae apparere uisae sunt; sed fortasse ea fallax potius species est.

1	UERUM UT EXOREM US NOUI EGON OSTROSEXORABILIST	I 2, 26 74
	2 PRINCIPUM EGO QUO PACTO ILLI OCCIPIAM IDRATIO CINOR	17 75
	3 VIRUM EGO PERPLEXI MI ACCESSA MORATIONE AD KUNC MODUM	18 76
	4 QUASINUM QUAM QUICQUAM ADEO ADSIMULEMAN QUASI	
5	QUID IN AUDI UERIM	19 77
	6 EASI NSEMERUISSE CULPAM AN POTIUSTE MPTIEM IENITER	20 78
	7 AN MINACITER SCIOLITUS FORE EGOMEAS NOUI OPTUM E	21 79
	8 SIMANERE KICSESEM ALINIPOTIUS QUAM ALIONUBERE	13 80
	9 NON FACIAM QUIDMIKIOPUSIDECURSO AETATISSPATIOCUM	14 81
10	GERERE BELLUM QUAM NIKILQUAM OBREMIDFACIAMME	
11	RUISSE ARBITROR	15 82
12	MINIMENOLOITURBASSEDKOCMIKIOPUMUMFACTUAR	
13	BITROR	16 83
14	SIC FACIAM ADSIMULABO QUASI QUOMCULPAMINSEADMISER	27 84
15	PERPLEXABILITER EARUM KODIE PERPAUE FACIAMPECTORA	28 85
16	POSTIDAGAMIGITURDEINDEUTANIMUSMEUSERIT FACIAM	29 86
17	MULTASCI OFACIUNDAUERBAIBOINTROSEDAPERIT FORIS	30 87
18	CERTIO ENIMMIKI PATERNAEUOCISSONITUSAURISACCIT	31 88
19	ISESTECASTORFERREREADUERSUMKOMINIOCCUPEMUS OSCULUM	32 89

* Pagina exterior maximam partem facile legitur. paucae litterae interciderunt. 7 pro 19^a littera de EI non uidetur cogitari posse. 10 littera 15^a neque O neque U fuisse uidetur. 16 ultima littera fortasse A fuit.

fol. 663 ^a (384)	PLAUTI	QV. LXXXIII, 7 ^a
1	OCUL	III 3, 82 1021
2	IA	83 1022
3Q	SCIA	84 1023
4		85 ? 1024
5	U	86 1025
6		87 ? 1026
7QU//PACIO	A	88 1027
8////////	ABO	89 1028
9IUIACE	ST	90 1029
10ECQUIDCON		91 1030
11	N E	92 1031
12	CL////////FERMOD	93 1032
13	////////	94 ? 1033
14	ULT ^(u) MIS	95 1034
15 ^{u i n} QUI		96 1035
16////////		97 ? 1036
17////////		98 ? 1037
18////////	RAE	99 ^a 1038 ^a
19////////	////////	99 ^b 1038 ^b

* De pagina exteriori fere nihil nisi quattuor margines supersunt; superstitum autem laciniarum lectio difficillima ac fere desperata est.

Folium QV. LXXXIII, 8 (= 664) et totus quaternio LXXXIII et totus quaternio LXXXV perierunt; cum uero ad Rudentis exitum capessendum 11 folia sufficere uideantur, pro LXXXV^o quaternione unum tantum par foliorum extitisse probabiliter statuas.

1	DUASSORORES	Argum. Stich.	1
(1)	2DUOF	Cas. prol.	38
(2)	ISSERUUS S I M	Arg. Stich.	2
	3REMQAER	Cas. prol.	39
		Arg. Stich.	3
(3)	Q N	Cas. prol.	40
4	S	Arg. Stich.	4
(4)	AM EX PLO IEREM	Cas. prol.	41
	5SOROR	Arg. Stich.	5
(5)	ONEBATORA	Cas. prol.	42
6	PA	Arg. Stich.	6
(6)	EXORATAU IUL UM	Cas. prol.	43
7		Arg. Stich.	7
(7)	UAFORA UC	Cas. prol.	44
8	R	Arg. Stich.	8
(8)	MAGNA	Cas. prol.	45
9	FAC	Arg. Stich.	9
(9)	Q S XS L S	Cas. prol.	46
(10)	POSTQUAMEAADOL AD A		47
(11)	PLACEREPOSS AMPU		48
(12)	AMATE LICTI MEI		49
(13)	NUNCS U CONTRA GION A		50
(14)	PATERQ FILIUSQ CLAM ALTERALIERUM		51
(15)	PATERADLE LICUMQUIPOSCEREI		52
(16)	SIB STIANCUXOREMISSPERAIS		53
(17)	SIBIFOREPARATIASCLAMUX A		54
(18)	FILIUSISAUTEMARMIGERUMAD GAISUUM		55
(19)	SIBIEAMUXOREMPOSCAISCII		56

Hoc folium sine dubio olim cum folio QV. LXXXVI, 8 cohaerebat, a quo postea cultro diremptum est. Titulo

1
2
3
4
5
6
7
8
9
10
11
12
13
14
15
16
17
18
19

GRAECA ADELPHO^(U) MENANDRU

ACTALUDIS PLEBEIS

CN^(U) BAEBIO C^(U)TERENTIO AED^(U) PL^(U)

T^(U) PUBLILIUS PELLIO

MARCIPOROPPI^(P)^(U)

TIBISSARRANISTOTIA M

C^(U)SULPICIO C^(U)AURELIO COS^(U)

haec interior pagina in superiore margine caruit. In hac pagina postquam eadem manus, quae reliquam codicis partem exaravit, versus prologi in Casinam Plautinam 38-56 conscripsit, posterior quidam amanuensis (quem eundem fuisse atque eum, qui Pseudoli argumentum addidit, ipsa scriptura docet) priore scriptura abluendo fere deleta Stichii Plautinae argumentum ita addidit, ut secundus argumenti versus supra ipsum primum Casinae versum, tertius argumenti versus supra ipsum secundum Casinae versum etc. scriberetur. propter typographum autem non supra sed iuxta Casinae versus argumenti reliquias typis exprimendas curavi. Ceterum utriusque scripturae umbrae admodum evanidae et lectu difficillimae sunt; de nimis incertis ductibus tacere quam falsa afferre malui. Argumentum autem Stichii quot versus olim occupaverit, dignosci nequit. Ceterum cf. praefatio.

Pagina exterior facile legitur. titulo haec pagina in superiore margine caruit. versus 1. 2. 3. 4. 5. 9. 11. 14. 16. 17. 18. 19 atramento scriptos non fuisse pro certissimo constat; nonnullos autem ex his a rubricatore olim scriptos fuisse ex incertissimis umbris colligas, quae passim apparent. 8 prima littera C, non G erat. 8 puncta cum inter C et TERENTIO tum post AED extitisse etsi non certum, veri tamen est simillimum. 8 in fine nihil amplius scriptum erat. 10 initio nihil amplius scriptum erat. 10 prima littera T, non C aut I fuit. 10 littera ab exitu 5^a nullo modo O fuisse videtur. 13 littera 8^a A, non E fuit.

1	PKILUMENA	PAMPKILA	Stich. I 1
2			
3	CREDO EGOMISERAM		1 ^a
4	FUISSE PENELOPAM		1 1 ^b
5	SORORSUO EX ANIMO		1 ^c
6	QUAE IAM DIU UIDUA		2 ^a
7	UIROSUOCARUIT		2 ^b
8	NAM NOSEIUS ANIMUM		2 ^c
9	DENOSIRISFACTIS NOSCIMUS QUARUMUIRINKINCAPSUNT		3
10	QUORUMQ. NOS NEGOTIIS APSSENTIUM ITA UT AEQUOMESI		5 4
11	SOLLICITA ENOCTE SE IDI ESSORORSUMUS SEMPER		5
12	NOSTRUM OFFICIUM		6 ^a
13	NOS FACERE AEQUOMESI		6 ^b
14	NEQ. ID MAGIS FACIMUS		6 ^c
15	QUAM NOS MONET PIETAS		7 ^a
16	SED KICSOROR ASSIDEDUM MULTA VOLO TECUM		7 ^b
17	LOQUIDEREUIRI		8 ^a
18	SALUENEA MABO		10 8 ^b
19	SPERO EQUIDEM TUO SED KOCSOROR CRUCIOR		11 9 + 10 ^a

* Pagina exterior facile legitur. titulo haec pagina semper caruit. 11 fenestra, quae post 13am litteram hiat, ipsi membranario debetur. 18 littera 5a non uidetur fuisse.

1	NAM POSIQUAM NAIUSSUM SATURNUM QUAM FUI	I 3, 2 156
2	NEQ. QUISQUAM MELIUS REFERET MATRIGRATIAM	4 157
3	QUA ME GOMEA MATRIRE FEROI INUITISSIMUS	3 158
4	NAM ILLA ME IN ALUOMENS ^U SGESTAUIT DECEM	5 159
5	AT EGO ILLA MINALUOGESTO PLUS ANNOS DECEM	6 160
6	UTERIDOLORES MIKI OBORIUNTUR COTIDIE	11 165
7	SED MATREM PARERE NEQUE NEC QUID AGAM SCIO	12 166
8	ATQ. ILLA PUERUM MEGESTAUIT PARUOLUM	7 161
9	QUO MINUS LABORIS CEPI SSE ILLA M EXISTUMO	8 162
10	EGO NUNC PAUSILLULA MINUTER OGESTO FAMEM	9 163
11	UERUM KERCLEM ULTIMA MAXIMA ME IGRAUISSIMA	10 164
12	AUDITAUISAEPE KOCUOLGODICIERSOLERE	13 167
13	ELEPKANTUM GRAUIDO ^{A M} S PERPETUOS DECEM	14 168
14	ESSE ANNOSEI USEX SEMINE KAECCE RTIOSIFAMIS	15 169
15	NAM IAM COMPLURIS ^U ANNOS UT EROKAEREI MEO	16 170
16	NUNC SIRIDICULUM KOMINEM QUAE RATQUISPIAM	17 171
17	UENALISEGOSUM CUM ORNAMENTIS OMNIBUS	18 172
18	IN ANIMENTIS EXPLEMENTUM QUAE RIITO	19 173
19	GELASIMON OMEN MIKI INDIDI PARUOPATER	20 174

* Pagina interior facillime legitur. 13 littera 17^a etsi incertissima est, tamen non uidetur A fuisse. 13 litterulae, quae supra 17^{am} et 18^{am} litteram apparere uidentur, aut ipsi primae aut saltem coacuae manus debentur.

1	PROPIERPAUPERIEMKOCAD EONOMENREPPERIT	I 3, 22 176
2	QUIAINDEIAMAPUSILLOPUERORIDICULUSFUI	21 175
3	EOQUIAPAUPERIASFECITRIDICULUSFOREM	23 177
4	NAMILLAARTISOMNISP ERDOCETUBIQUEMATIIGIT	24 178
5	PERANNONAMCARAMDIXITMENATUMPAIER	25 179
6	PROPTEREACREDO NUNCESSURIOACRIUS	180
7	SEDGENERINOSTROKAECREDDITASIBENIGNITAS	181
8	NULLISNEGARESOLEOSIQUISNEESSUMUOCAT	182
9	ORATIOUNAINTERIITKOMINUMPESSUME	183
10	ATQOPTUMAKERCLEMEOANIMOETSCITISSUMA	30 184
11	QUAANTEUEBANTIURUENIILLOADCENAM SICFACE	185
12	PROMITTEUERONEGRAUARËESICOMMODUM	186
13	UOLOINQUAMFIERINONAMITIAMQUINEAS	187
14	NUNCREPPERERUNTIA MEIUERBOUICARIUM	188
15	NIKILIQUIDEMKERCLEUERBUMETACUILISSIMUM	35 189
16	UOCENTEADCENAMNISIEGOMETCENEMFORIS	190
17	EIKERCLEUERBOLUMBOSDEFRACTOSUEIM	191
18	NIUEREPERIERITSICENASSIDOMI	192
19	KAECUERBASUBIGUNIMEUMORESBARBAROS	39 193

* Pagina interior facile legitur; non multae litterae interciderunt.

1	DISCAMATQ·UT·FACIAM·PRAECONIS·COMPENDIUM	I 3, 40 194
2	ITAQ·AUCTIONEM·PRAEDICEM·IPSE·UT·VENDITEM	195
3	KICILLESIPARASITUSQUE·MARCESSITUM·MISSASUM	196
4	QUAELOQUITUR·AUSCULTABOPRIUSQUAM·LOQUOR	197
5	SEDCURIOSISUNIKICCOMPLURES·MALI	198
6	ALIENAS·RES·QUI·CURANT·STUDIO·MAXIMO	45 199
7	QUIBUSIPSIS·NULLAS·RES·QUAM·PROCURENT·SUA	200
8	SIC·QUANDO·QUE·MAUCTIONEM·FACIURUM·SCIUNT	201
9	ADEUNIPERQU ^[e] IRUNT·QUID·SIE·CAUSA·EILICO	202
10	ALIENUM·AES·COGNATIAN·PARARAT·PRAEDIUM	203
11	UXORIN·SIT·REDDENDADOS·DIU·ORTIO	50 204
12	EOSOMNISTAM·EISIKER·CLEKAUDINDIGNOSI·UDICO	51 205
13	QUIMULTUM·MISERISUNILABORENINIKIL·MOROR	52 206
14	DICAM·AUCTIONIS·CAUSAM·UIDAM·NOGAUDEANT	53 207
15	NAM·CURIOSUS·NEMO·EST·QUI·NSIT·MALI·VOLUS	54 208
16	KAECE·UENISSE·IAM·OPUSE·SI·QUANTUM·POTESI	79 232
17	UIDECUM·AM·PARTEM·KER·CULIPOLLUCEAM	80 233
18	DAMNA·EUENERUNT·IMAXIMA·MISEROMIKI	56 209
19	ITAMEMANCIPIA·MISERUM·AD·FECERUNT·MALI	57 210

* Pagina exterior facile legitur. non multae litterae interciderunt. 10 punctum quod supra 14^{am} litteram apparet, primae aut coaeuae manus debetur; ceterum haec 14^a littera nonnunquam ~~N~~ potius esse visa est.

1	POTATIONES PLURIMAE DEMORTUAE	I 3, 58 211
2	QUOTAE OCENAE QUAS DEFLEUIT MORUAE	59 212
3	QUOT POTIONES MULSIQUAE AUTEM PRANDIA	60 213
4	QUAE INTERCONTINUUM PERDIDIT RIENNIUM	61 214
5	PRAEMEROREADEO MISERATQUE AEGRITUDINE	62 215
6	CONSENSUI PAENESUM FAME MORUUS	63 216
7	RIDICULUSAEQUENULLUSEST QUANDO ESURIT	64 217
8	NUNCAUCTIONEM FACERE DECREUIT MIKI	65 218
9	FORAS NECESSUS QUICQUID KABEO UENDERE	66 219
10	ADESIT ESULTIS PRAEDAERIT PRAESENTIU	67 220
11	LOCOS RIDICULOS UENDO AGELICEMINI	68 221
12	QUI SCENA POSCITECQUI POSCIT PRANDIO	69 222
13	KERCULE ⁽¹⁾ ISTE AMAU PRANDIO CENATIBI	70 223
14	EKEMADNUISTIN NEMOMELIORES DABIT	71 224
15	NULLI MELIORES ESSE PARASITOS SINAM	72 225
16	VELIUNCTIONES GRAECASSUDATORIAS	73 229
17	UENDO VEL ALIAS MALACAS CRAPULARIAS	74 230
	CAUILLATIONES ADSENTATIUNCULAS	75 226
18	ADPERIERATIUNCULAS PARASITICAS	76 227
19	ROBIGINOSAM STRIGILEM AMPULLAM RUBIDAM	77 228

* Pagina exterior facillime legitur; fere nullae litterae interciderunt. 4 littera 14^a non uidetur I fuisse. 5 litteras, quae supra lineam apparent, primus corrector addidisse uidetur. 13 pro 7^a et 8^a litteris de unico U cogitare non licet. 13 littera ab exitu 10^a nullo modo E fuit. uersus, qui inter u. 17 et 18 est, a primo correctore additus est i. e. ab eadem fortasse (uel saltem coeua) manu, quae reliqua exarauit.

1	PARASITU MINANEM QUORECONDASRELIQUIAS	I 3, 78	231
2	KAECUENIISSEIAM ^{TEM} PUSESTQUANTUM POTEST	79	232
3	UIDECUMAMPARTEMKERCULIPOLLUC ^U EAM	80	233
4	E ^U CMAIORAUCIONEMKAUDMAGNIPRETI	81	234 + 235
5	ADKAESITKOMINIADINFIMUMUENTIREMFAMES	82	236
6	ADIBOADKOMINEM*QUI SKAECESITQUAEMIKI		
7	ADUORSUMUENIT	83	237
8	EPIGNOMIANCILLAKAECQUIDEMESICROCOTIUM	84	238
9	GETASIMESALUE*NON IDESINOMENMIKI	85	239
10	CERTOMECASTORIDFUITNOMENTIBI	86	240
11	FUITDISERTIMUERUMIDUSUPERDIDI	87	241
12	NUNCMICCOTIROGUSNOMINE ^U EUEROUOCOR	88	242
13	EUECASTORRISITIEKODIEMULTUM*QUANDO AUTQUO		
14	IN LOCO	89	243
15	KICQUOMAUCTIONEMPRAEDICABAS*PESSIMA	90	244
16	EKOANAUDIUISTI*IE ^I QUIDEMDIGNISSUMAM	91	245 + 246
17	QUONUNCIS*ADIE*QUIDUENIS*PANEGYRIS	92	247
18	ROGAREIUSSITTEUTOPERE MAXIMO	93	248
19	MECUMSIMITUUTIRESEOQUANTUM POTEST	94 ^a + 95 ^b	249 ^a + 250 ^b

* Pagina interior facillime legitur. titulo hae pagina caruit. 2 litterae, quae supra lineam apparent, aut primo amanuensi aut conuocato correctori debentur. 3^a L non uidetur fuisse.

1	EGO ILLUC ME KERCIUERO EO QUANTUM POTEST	I 3, 95	250
2	IAM NEE XTACOCIAS UNIQVOI AGNIS FECERAT	96	251
3	ILLA QUIDEM NULLUM SACRIFICAVIT QUOMODO	97	252
4	QUIDIGITUR MEUOLIMENEUTASESE PETAM	98 ^a + 99 ^b	253 ^a + 254 ^b
5	TRITICI MODIOS DECEM ROGARE OPINOR ITU	98 ^b + 99 ^a	253 ^b + 254 ^a
6	IMMO UT AUOBIS MUTUUM NOBIS DARES	100	255
7	NEGA ESSE QUOD DEMNEC MIKINEC MUTUUM	101	256
8	NEQ. ALIUD QUICQUAM NISI KOC QUOD KABEOPALLIUM	102	257
9	LINGUAM QUOQ. ETIAM UENDIDIT DATARIAM	103	258
10	AU NULLA MI BILINGUA EST QUAE QUIDEM DICA IDABO	104	259 + 260
11	UENTRIRI RELIQUI ECCAM QUA EDICA ICEDO	105	261
12	MAIUM QUIDEM SIUIS KAEC EA DEM DICI TIBI	106	263
13	QUID NUNC ITURUS ANNON ABIS ANE DOMUM	107	264
14	IAM ILLO UENTURUM DICI TOPPERAAITQ. ABI	108	265
15	DEMI ROR QUID ILLA EC ME ADSE ARCESSI IUSSE RII	109	266
16	QUAENUMQUA MIUSSIT ME ADSE ARCESSI ANTEKUNCIDIE	110	267
17	POSTQUAM UIRABIITEIUS MI ROR QUIDSIEI	111	268
18	NISI UT PERICLUM FIAT UISAM QUIDUELI	112	269
19	SEDECCUM PINACIUM MEIUS PUERUM KOCUIDE	113	270

* Pagina interior facile legitur. titulo haec pagina caruit. 16 noli dubitare, quin ultima littera olim E fuerit.

1	STATUT FACETE ATQ. UI PICTURA ASTITIT	I 3, 114 271
2	NEISTEEDEPOLUINUMPOCULO PAUXILLULO	115 272
3	SAEPE EX ANCLAUITSUBMERUM SCITIS SUME	116 273
4	PINACIUM GELASIMUS	II 1
5		
6	MERCURIUS IOUIS QUINUNTIUS PERKIBETURNUM QUAM	
7	AEQUE PATRI	1 274
8	SUONUNTIUM LEPIDUM ATTULIT QUAM EGONUNC MEAE	
9	ERAENUNTIABO	2 275
10	ITAQ. KONUSTUM PECTUS PEORTOLAETITIALIBENTIAQUE	3 276
11	NEQ. IUBEINISIGLORIOSEQUICQUAM PROLOQUI PROFECTO	4 277
12	AMOENITATES OMNIUM UENERUM MEI UENUSTATEM AD FERRO	5 278
13	RIPISQ. SUPERAT MIKIA ATQ. ABUNDAT PECTUS LAETITIA MEU	6 279
14	PROPERAPI NACIUM PEDESKORIARE KONESTADICIA FACTIS	7 281
15	NUNC TIBI POTESTAS ADIPISCENDASIGLORIA MLAUDEM DECUS	8 280
16	ERA EQ. GENTISUBUENIBENEFACIAM ALORUM TUUM	9 282
17	QUAE MISERAI NEXSPECIATIONES TEPIGNOMIADUENTIUM UIRI	10 283
18	PROINDEUIDECETAMAIURUM SUUM CUPIDE EXPETI NUNC	
19	PINACIUM	11 284

* Pagina exterior maximam partem facile legitur. 1 pro 3^a et 4^a litteris de unico M cogitare uix licet. 1 littera 6^a non uidetur L fuisse. 10 punctum, quod supra 20^{am} litteram apparet, primae manus aut coaeuo correctori debetur. 11 quarta littera non uidetur L fuisse. 15 littera 27^a non uidetur I fuisse.

1	AGEUTPLACEICURREUTLUBEICA////QUEMQUAMF////CCIFECERIS	II 1, 12 285
2	CUBITISDEPULSADEUIAIRANQUILLAMCONCI////AUIA////	13 286
3	SIREX////IABIIOBUIAMREGEMIPSUMPRIUSPERUORTIO	14 287
4	QUIDNAMPINACIU////	15 288 ^a
5	LASCIUIBUNDUMIAMLUBENTIEMCURRE	16 288 ^b
6	KARUNDINEMFERISPORTULAMQ-EIKAMUMPISCARIUM	17 289
7	SEDIANDEMOPINORAEQUIUMSTIERAMMIKIESSESUPPLICE	18 290
8	AIQ-ORATORESMITTIEREADMEDONAMQ-EXAUROEIQUADRIGAS	19 291
9	QUIUEKARNAMPEDIBUSIRENONQUEOERGONAMREUORTAR	20 292
10	ADMEADIREETSUPPLICAREEGO MEIMIKIAEQUOMCENS////	21 293
11	AN////RONUGASCENSEASNIKILESSEQUODEGONUNCSC////	22 294
12	IANTUMAPORTUADPORTIOBONUMIAMGAUDIUMGRANDEAFFERO	23 295
13	UIXIPSADOMINAKOCNISCIASEXOPIAREABDEISAUDEAT	24 296
14	NUNCULIROIDDEPORTEMKAUPLACEINEQ-IDUIRIOFFICIUM	
15	ARBITROR	25 297
16	SICKOCUIDEITURMIKIMAGISMEOCOCONUENIREKUICNUNTIIO	26 298
17	ADUERSUMUENIATOPSECRETSEUINUNTIIOKOCINPERITIAM	27 299
18	SECUNDASFORTUNASDECENISUPERBIAE	28 300
19	SEDIANDEMCUMRECOGITOQUIPOTUITSCIREKAESCIREME	29 301

* Pagina exterior etsi cribri in modum perforata maximam tamen partem facile legitur. 17 littera 16^a non videtur B fuisse.

NON ENIM POSSUM QUI NREUORARQUI NLOQUARQUINE II 1

DISSE^{r t}EM 30 302

ERA M QUAE EX M AERORE EXI M A M BENEFACIA MAIORUM ME^u 31 303

EXAUGEA MAIQ·ILL^{a m} AUGEA MINSPERATIO OPPORTU NODOMo 32 304

CONIUNDA M FACIAIKAIKUBICONIEMNAMQ·OMNIS NUNTIOs 33 305

SIM UIQ·ADCURSURAM MEDITABORMEADIUDOSOLYMPIOS 34 306

SED SPATIUM KOCOCCIDIIBREUESTICURRICULOQUA M MIPAEN^{??} 35 307

QUIDKOCOCCLUSAMIANUAMUIDEOIBOEIPULIABOFOREs 36 308

APERITEATQ·APPROPERATEFORESFACITEUIPATEA NIREMOUE^(d)

TEMORAM 37 309

NIMISKAECRESSINECURAGERITURUIDEQUAM DUDUM

KICASTIOETIREPULIO 38 310

SOMNONEOPERAM DATISEXPERIARFORESA NCUBITIAN

PEDES PLUSUALIANT 39 311

NIMISUELLEMKAEFORESERUMFUGISSENIEACAUSAUTKA

BERENIMANUM 40 312

DEFESSUSSUM PULIANDO 41 313

KOCPOSIREMUMSIUA EUOBIS 42 314

IBOATQ·KUNCCOMPELLABO 43 315

* Pagina interior etei cribri in modum perforata maximam tamen partem non difficulter legitur.

1	SALUUS ¹ SIS ² ET ³ USALUE ⁴	II 1, 44	316
2	IA ¹ M ² I ³ U ⁴ PISCA ⁵ IOR ⁶ FACIUS ⁷	45	317
3	QUA ¹ M ² PRIDEM ³ NON ⁴ EDISTI ⁵	46	318
4	UNDE ¹ IS ² QUID ³ FERS ⁴ QUID ⁵ FESTI ⁶ NAS ⁷ +IUA ⁸ QUOD ⁹ N ¹⁰ IKI ¹¹ REFER ¹²		
5	NEC ¹ URES ²	47+48	319+320
6	QUID ¹ ISTI ² C ³ I ⁴ N ⁵ EST ⁶ +QUA ⁷ STI ⁸ UE ⁹ DE ¹⁰ SCOLUBRAS ¹¹ +QUID ¹² IA ¹³ MIRA ¹⁴		
7	CUN ¹ DUS ² +SITE ³	49—51	321+322
8	PUDOR ¹ ADSI ² IN ³ ON ⁴ ME ⁵ AP ⁶ PELLES ⁷	52	323
9	POSSUM ¹ SCIRE ² EXIE ³ UERUM ⁴	53	324
10	POT ¹ ES ² KODIENON ³ CEN ⁴ ABIS ⁵	54	325
11	PA ¹ N ² E ³ GYRIS ⁴ PARASITUS ⁵	II 2	
12			
13	QUIS ¹ NAM ² OB ³ SE ⁴ CROKAS ⁵ FRANGIT ⁶ FOR ⁷ ES ⁸ SUBIST ⁹	1	326 ^a
14	IUN ¹ KAEC ² FACISTUM ³ IKIKUCK ⁴ OSTISUENIS ⁵	2	326 ^b
15	SALUE ¹ I ² UOARCESS ³ UUE ⁴ N ⁵ IOEA ⁶ N ⁷ GRATIA ⁸ FORESEFFRINGIS ⁹	3	327
16	IUOSIN ¹ CIAM ² AI ³ UIDELIN ⁴ QUN ⁵ IEGO ⁶ QUID ⁷ MEUELLESUISEBA ⁸	4	328
17	NAM ¹ ME ² QUIDEM ³ KARUM ⁴ MISERABANTI ⁵ +ERGO ⁶ AUXILIUM ⁷		
18	PROPERELATUM ¹ SI ²	5	329
19	QUIS ¹ NAM ² KICLOQUITURIAM ³ PROPENOS ⁴ +PINACIUM ⁵ +UBI ⁶ ISS ⁷	6	330

* Pagina interior maximam partem non difficulter legitur. paucae litterae interciderunt.

1	RESPICE AD ME ET RE LINQUE GENTI PARASITUM PA NEGYRIS	II 2, 7 331
2	PINACIUM ISTUC IN DIDERUN IN OMEN MAIO SMIKI	8 322
3	QUIDAGIS QUIDAGAM ROGITAS QUID NIROGITEM QUID	
4	MECUM EST IBI	9 333
5	MIKI IN FASTIDIS PROPUDIOS ELOQUEREPEREPINACIO	10 334
6	IUBE ME OMITERE IGITUR KOS QUI REI NENTI QUI REI	
7	NENTI ROGAS	11 335
8	OMNIA MEMBRALASSITUDOMIKI TENET LINGUAM QUIDE	12 336
9	PROPE APORTUI UIKO NORIS CAUSA ECQUID ADPORIAS DOMI	14 338
10	SAT SCIOTI BINO TENERE ITACELERICURRICULO FUI	13 337
11	NIMIAM RES MULI ANTI PLUS QUAM SPERAS SALUASU	15 339
12	AT EGOPERI CUI MEDULLAS LASSITU DOPERBIBIT	16 340
13	QUID EGOMISERO CUI MEDULLAS UEN SPERCIPIT FAMES	17 341
14	ECQUE ME CONUENISTI MULTOS ADUIRUM ECQUIDE ME	
15	PLURIMOS	18 342
16	UERUM EX MULTIS NEQUIOREM NULLUM QUAM KICEST	
17	QUOMODO	19 343
18	IANDUDUM EGO ISTUM PATIOR EI NIUSTE MIKI	20 344
19	PRAETER KAECI ME IN RITASIS EDEPO LESSURIES MALE	21 345

* *Paginae exterioris pars superior facilius, inferior difficulter legitur. paucae litterae interciderunt. 11 pro 6^a littera possis etiam de PA cogitare, ita tamen ut alteram litteram A ex O uel C correctam esse coniciendum sit; de KI uel KE cogitare uix licebit. 11 littera nona neque E neque I fuisse uidetur.*

1	ANIMUM INDUCAMUTU ISTUCUERUM IELOCUTUMESSE ARBITRER	II 2, 22 346
2	MUNDITIASUOLOFIERIEFFERIEKUCSCOPASSIMULQ·KA	
3	RUNDINE////////	23 347
4	UT OPERA M OMNEM ARANEORUM PERDAMEITEXTURA////////	
5	IMPROBEM	24 348
6	DEICIAM Q·EORUM OMNIEISTELASM ^(a) —RIALGE ^(c) —NIPOSTEA	25 349
7	QUIDILLOS EADEM NECENSESESEQUASITECUMUESTIAEUNICA	26 350
8	CAPELLASSCOPAS*COPIAM*KOCEGOMETIUKOCCONUERRE*	
9	EGOFECERO	27 351
10	ECQUISKUCEFFERINASSI ^(c) ///RNAMCUM AQUASINESUFFRAGIO	28 352
11	POPULITAME—EDILITATEMK ^(c) —QUID—GERITAGEITUOCIUS	29 353
12	PINGEK ^(u) —UM CONSPERG ^(c) —EAEDIS*FACIAM*FACTUM	
13	OPORIUIT	30 354
14	EGOKINCARANE ^(c) ///SDEFORIBUSDEICIAM EIDEPARIE	31 355
15	EDEPOLREM NEGOTIOSSAM QUIDSITNIKILETIAM SCIO	32 356
16	NISIFORTEKOSPITE ^(c) ///ENTIUM ^(c) ///SUNITLECTOSSIERNIE	33 357
17	PRINCIPIUM PLACETDELE ^(c) —S ^(c) ///LILIGNACAED////////	34 358
18	ALIIPISCISDEPURGATEQUO ^(c) —AIORATIULI	35 359
19	PERNAM EIGLANDIUM DEICITE*KICKERCLEKOMONIMIUM SAPIT	36 360

* Pagina exterior cribri in modum perforata maxime partem difficulter legitur. 1 punctum, quod supra 16^{am} litteram apparet, aut primae manus aut coaeuo correctori debere uidetur. 7 pro 11^a littera de TI non uidetur cogitari posse. 8 A supra lineam aut a prima manu aut a coaeuo correctore additum esse uidetur.

1	NON ECASIO REGO OPINOR SATIS ERA EMOREM GERIS	II 2, 37 361
2	IMMORES OMNIS RELICTA SKABEOPRAEQUODIUUELIS	38 362
3	IUM TIUIGITUR QUACAUS SA MISSUS ES AD PORTUM IDEXPED	39 363
4	DICAM POSTQUAM MEMISISTI AD PORTUM CUM LUCISEMEL	40 364
5	COMMODO M RADIOS SUSSESSESOL SUPERABAT EMARI	41 365
6	DUM PERCONIOR P ^o I ^o RESECQUAE N AUISUENERIT	42 366
7	EXASIA NEGANTI UENISSE CONSPICATUSSUM IN TERIM	43 367
8	CERCURUM QUOE GOMEMAIOREM NONUIDISSE CENSEO	44 368
9	IN PORTUM UENTIO SECUNDO UELO PASSO PERUENIT	45 369
10	ALIUS ALIUM PERCUNTIAM UR QUOIAS IN AUIS QUIDUEKIT	46 370
11	IN TERIBI EPIGNOMUM CONSPICIO TUUM UIRUM EISER	
12	U ^o S ^o I ^o KUM	47 371
13	KEM QUIDEPIGNOMUM DELOCUTUS TUUM IRUM EIUI	
14	MMEAM	48 372
15	UENIT IN QUAM TU IENIP SUS IPSUM UIDISTI LUBENS	49 373
16	ARGENTIA URIQADUEXIT IN MIUM NIMIS FACTUM BENE	50 375
17	KERCLEUERO CAPIAM SCOPAS QKOC CONUORRAMIUBENS	51 374
18	LANAM PURPURAM QMUL ^o M ^o SIQUI UENIRE M UESTIA	52 376
19	LECTOSE BURATIOSAURATOS ACCUBABO REGIE	53 377

* Pagina interior etsi cribri in modum perforata maximam tamen partem facile legitur. 13 pro litteris IT^a et 18^a nullo modo de EX, nec de RE, wis de ES cogitari potest. 16 in fine nihil amplius scriptum erat.

1	IUM BABYLONICA ET PERISTROMA TONSILIA ET APPETIA	II 2, 54 378
2	ADUEXIT NIMIUM BONAEREI REM GESTAM BENE	55 379
3	POSTEA UT OCCEPINARRARE FIA C ^(e) NASTIBIC ^(e) INAS	56 380
4	SAM BUCAS ADUEXIT SECUM FORMAE X ^m A ¹ EUGEPAE	57 381
5	QUANDO AD BIBERO AD IUDIA BOIUM SUM RIDICULISSIMUS	58 382
6	POSTEA UNGENTIAM ULTI GENERUM MULTA NON UENDOL ^[g] OOO	59 383
7	IAM NON FACIO AUC ¹ O ⁿ M ¹ IK IOPTIG I ^(b) KEREDITAS	60 384
8	MALIUOLIPERQUISITIORES AUCTIONUM PERIERUNT	61 385
9	KERCULES DECUMAMESSE ADAUCIAM IBI QUAMUOUIGRATULOR	62 386
10	SPESESI ANDEM ALIQUANDO IN PORTU NAM EXIGERE EXU	
11	IERO FAMEM	387
12	POSTAUTEM ADUEXIT PARASITOS SECUM PERIIMISER	63 388
13	RIDICULOSISSIMOS RAMKERCLEKOC QUOD CON	
14	UERRIMODO	64 389
15	UIDISTI INUIRUM SORORIS PAMPKILUM NON NON ADEST	65 393
16	MMOUENISSE EU MSIMITUAE IIBATILLEGOKUCCITUS	66 394
17	PRAECUCURRIUINUNTIARE MNUNTIUM EXOPTABILEM	67 395
18	UENALES LOGISUNTI ILLI QUOS NEGABAMUENDERE	68 390
19	LICETIAM MEOMALOSTI QUOD MALUOLENTIES GAUDEANT	69 391

* Pagina interior maximam partem facile legitur; non adeo multae litterae interciderunt. 16 pro 21^a et 22^a litteris de unico M cogitare vis licet. 16 littera 23^a non uidetur A fuisse.

	HERCULESQUI DEUSSISSA NEDISCESSISTINONBENE	II 2, 70 392
1	IN TIROPINACIUM IUBEFAMULISREMDIUI NAMMIKIAP	
2	PARENT	71 396
3	BENEUALI*UINADMINISTREM*SAISERUORUMKABEODOMI	72 397
4	ENIMUEROGELASIMEOPINORPROUENISTIFUTILE	73 398
5	SINEQ·ILLEADESTNEQ·KICQUIUENIQUICQUAMSUBUENIT	74 399
6	IBOINTROADLIBROS///DICAMDEDICTIISMELIORIBUS	75 400
7	NAMNIILOSKOMINÉSEXPELLOEGOCCIDIPLANISSIME	76 401
8	EPIGNOMUS STICKUS	III 1
9		
10		
11	QUOMBENIREGESIASALUUSCONUOR ^[a] ///////MU.....	1 402
12	NEPIUNOGRATESKABEOETTEMPESTATIIBUS	2 403
13	SIMULMERCURIOQ—MEINMERCIMONIIIS	3 404
14	IUUITLUCRISQ·QUADRIPLICAUITREMMEAM	4 405
15	OLIMQUOSABIENSADFECIAEGRIMONIA	5 406
16	EOSNUNCLAEITANII SFACIAMADUENTUMEO	6 407
17	NAMIAMANTI PKONEMCONUENIADFINEMMEUM	7 408
18	QUMQ·EOREUENIEXINIMICITIAINGRATIAM	8 409
19	UIDETEQU—////QU////////ESTIPECUNIA·	9 410

* Pagina exterior maximam partem facile legitur; non adeo multae litterae interciderunt. 2 initio nihil amplius scripsum erat. 2 littera 24^a non uidetur O fuisse. 11 in fine DOMU quam DOMUM extitisse ueri uidetur similis.

1	QUONIAM BENEGESTIAREREDII SSE MEUIDEI	III 1, 10 411
2	MAGNASQ ^(d) APPORIAUISSEDIU [?] ITIASDOMUM	11 412
3	SINEADUOCATISIBIDEMINCERCUIROIN [?] STEGA	12 413
4	INAMICITIAMAIQ [?] INGRATIAMCONUORIIMUS	13 414
5	ETISKODIEAPUTMECENATEIFRAIERMEUS	14 415
6	NAMKERIAAMBOINUNOPORTIOFUI MUSS [?] EDME/////	15 416
7	KODIESOLUIASINAUISALIQ [?] UANTIOPRIUS	16 417
8	AGEABDUCKASCEINIROQUASMECUMAD [?] DDUXISTI [?] CKE	17 418
9	ERESIEGOTACEAMSIUELOQUARSCIOSCIREIE	18 419
10	QUAMMUL [?] TIAS [?] TECUMMISERIASM [?] ULCAUERIM	19 420
11	NUNCKUNC [?] DIEMUNUM [?] //////LL [?] //////U [?] L [?] TI [?] SMISERIIS	20 421
12	UOLOMEIEUTKERIACA ^{p e r} —EADUENIENTIEMDOMUM	21 422
13	EIIUSEIAEQU ^{u m p o} //////S ^{t u l} //////A ^{a s} //////UMAS [?] //////CKE	22 423
14	INKUNC [?] DIEMIENIKILMORORABI ^{q u} //////OL ^(u b) //////EI	23 424
15	CADUM [?] ITIBIUEIERISUINIPROPEIN [?] O+PA [?] //////	24 425
16	DUCAMKOD [?] //////AMICAMUEI [?] DEC [?] //////	25 426
17	QUODKOCETIAM [?] //////UM+QUIDIDAUIEMUNUM [?] STEX ^{p e d i}	427
18	ADCENAMIBONISEC ^{t p (u) (q) (p)} //////AIUSCENSEO ^{i l u p}	428
19	SICKOCP [?] LACEIROCA ^{t o n c n c n t} //////ENIKILMOROR	429

* Pagina exterior fere cribri in modum perforata ex parte difficulter legitur. 3 littera ab exitu 9^a R ex L a prima manu correctae est. 6 littera 21^a non uidetur U fuisse. 11 inter UNUM et LL plus quam EXI extitisse constat; quid autem re uera ibi scriptum fuerit, dici nequit; aliquoties proxima post UNUM littera D potius esse uisa est. 17 spatium post 12^{am} litteram sufficit uelut ad UN litteras capessendas. litteraram ab exitu 8^{ae} et 7^{ae} lectio merae coniecturae debetur. 18 littera 15^a nullo modo R fuit; proxima post 15^{am} littera multo magis ad L litterae formam accedere uidetur quam e. g. ad O. 19 littera 13^a non uidetur U fuisse.

1	UBICENASKODIE+ SICKANCRATIONEMINSITTE	III 1, 26 430
2	AMICAMEGOKABEOSTEPKAN IUMKINCEXPROMO	27 431
3	TUIFRAIRISAN CILLULA ME ¹ CO ¹ NDUX ^(o) INSIMBOLAM	28 432
4	ADCENAMADEIUSCONSERUUMSANGARINUMSYRUM	29 433
5	EADESTAMICAAMBOBUSRIUAL ¹ ESSUMUS	30 434
6	AGEABDUCEKASCEINIROKUNCTIBID ¹ DODIEM	31 435
7	MEAMCULPAMKABEION ¹ SIPROBEEXCRUCIAUERO	32 436
8	IAMKERCLEEGOPERKORIUMADAMICAMIRANSIBOMEA ¹	33 437
9	MIKIKANCOCCUPATUMNOCTE ¹ MEADEMSYMBOLAM	34 438
10	DABO ¹ IUBEBOADSANGARINUMCENAMCOQUI	35 439
11	AUTEGOMETIBOAIQ ^(b) OPSONABOOPSONIUM	36 440
12	SANGERINUSSCIOIAMKICA ¹ RIICUMDOMINOSU ¹	441
13	SERUUSKO ¹ MOQU ^(u) IS ¹ MER ¹ DCENAMMEAI	442
14	ADUORSITOR ^(u) ESSOLCUMUERBERIBUSDEC ^(t) ////	443
15	DARIU ^(u) IEUMUERBERABUNDUMABDUCA ^(d) NIDOMU ^(v)	444
16	PARAIARESFACIAMUIS ^(e) TEGOMEIMEMOROR	445
17	AIQ ¹ IDNEUOSMIREMINIKOMIN ^(e) ISSERUOLI	37 446
18	POIAREAMARE ^(u) AIQ ¹ ADCENAMCONDICERE	38 447
19	LICEIKAECATKENISNOBISSEDQUOMCOGITO	39 448

* Pagina interior etsi fere cribri in modum perforata maximam tamen partem facilius legitur. 12 littera 5^a A non uidetur fuisse. 12 littera 11^a usque ad 14^{am} incertissimae sunt. 13 umbrae, quae post 13^{am} litteram apparent, ad NI non nimis bene quadrant; nonnumquam de EN potius cogitavi. litterae, quae 7^{am} ab exitu litteram proxime praecedunt, incertissimae sunt. 14 ea quae 12^{am} litteram proxime secuntur, incertissima sunt. 14 in fine e. g. EM quam ET existisse paulo probabilius visum est.

1	POTIUSQUAM INUIDIAM INUENI ^A MESTETIAM KICKOSTIUM	III 1, 40	449
2	ALIUD ^{PO} STICUM NOSTRARUM KARUNCAEDIVM	41	450
3	IBO OBSONATIUM ATQ ^E EADEM REFERAM OPSONIVM	43	451
4	PERKORIUM UIROQ ^Q COMMEAIUS CON ^(g) U ^(u) ERIT	44	452
5	ITEKAC SECUNDUM UOS ME ^{TE} GOKUNCLACERODIVM	45	453
6	GELASIMUS EPIGNOMUS	III 2	
7			
8	LIBROS IN SPEXIT ^U AM CONFIDOQUAM POTIS	1	454
9	MEMEUM OPTENTURUM REGEM RIDICULIS LOGIS	2	455
10	NUNC IN TERUI SOIAM NE A PORTU ADUENERIT	3	456
11	UTEUM ADUENIENTEM MEIS DICTIS DELINIAM	4	457
12	KICKQUIDEM GELASIMUSEST PARASITUS QUI UENIT	5	458
13	AUSPICIO KODIE OPTUM OEXIU FORAS	6	459
14	MUSTELA MUREM ABSTULIT PRAETER PEDES	7	461
15	QUOM STRENA OBSCAE ^(u) U ^U IT ^U SP ^U E ^U CIATUM KOCMIKIST	8	460
16	NAM UT ILLAUITAM REPPERIT KODIES IBI	9	462
17	ITEN ME SPERO FACTURUM AUGURIUM AC FACIT	10	463
18	EPIGNOMUS KICKQUIDEM SI QUI ASIATIBO ATQ ^E AD LOQUAR	11	464
19	EPIGNOMEUTE GONUNCIE CONSPICIO LIBENS	12	465

* Pagina interior etsi fere cribri in modum perforata magnam tamen partem facile legitur. summo margine hodie absciso dubium non est quin titulus olim STICKUS fuerit. 1 littera 25^a E non omnino certa est. A littera, quae supra hanc apparet, aut primae manus aut tachygrapho illi correctori uidetur debere, de quo dixi in praefatione. 2 fenestra, quae inter 6^{am} et 7^{am} litteram hiat, ipsi membranario debetur. 5 littera 20^a T, non I fuit. 8 in fine nihil amplius scriptum erat.

1	UIPRAELAEITIALACRIMAEPROSILIUNIMIKI	III 2, 13 466
2	UALUISTINUSQ.†SUSTENTAIUSISEDULO	14 467
3	PROPINOTIBISALUTEMPLENISFAUCIBUS	16 468
4	BENEAIQ. AMICAEDICISDIDENTQUAEUELIS	15 469
5	CENEMILLIAPUDIQUONIAM SALUUSADUENIS	17 471
6	LOCATASTOPERANUNCQUIDEMIAMGRATIASI	18 472
7	PROMITTE†CERTUMST†SICFACIESINQUAM†CERTIARES	19 473
8	LIBEONTEKERCLEMEFACIESI† IDEMEGOISTUCSCIO	20 474
9	QUANDOUSUSUENIEFIEI† NUNCERGOUSUST	21 475
10	NONEDEPOLPOSSUM†QUIDGRAUARICENSEAS	22 476
11	NESCIOQUIDUERO KABEO ^A INMUNDOIMODO	23 477
12	ALIUMCONUIUAMQUAERITOTIBIINKUNCDIEM	24 478
13	QUINTUPROMITTIIS†NONGRAUERSIPOSSEM	25 479
14	UNUMQUIDEMKERCLECERIO PROMITTIOTIBI	26 480
15	LIBENSACCIPIAMCERTOSIPROMISERIS	27 481
16	UALEAS†CERTUMNEEST†CERTUM†CENABODOMI	28 482
17	QUANDOQUIDEMTUADMENONUISPROMITTERE	29 483
18	SEIQUONIAMNIKILPROCESSISATÉGOKACIERO	483
19	APERITOREMAGISUIAITAPLANELOQUAR	484

* Pagina exterior etsi fere cribri in modum perforata facillime legitur. summo margine hodie absciso dubium non est quin paginae titulus olim PLAUTI fuerit. fenestras, quae in u. 2 ante ultimam litteram et in u. 8 post 4am litteram hiant, ipsi membranario debentur. 5 C supra lineam, itidem ut R in u. 8 (supra lineam) et A in u. 11 (post quod nullum M litterae uestigium apparet) et TA in u. 12 a tachygrapho correctore addita sunt. 6 duae ultimae litterae ST ab eodem tachygrapho correctore demum additae sunt. 7 trabicula, quae supra lineam inter 6am et 7am litteram apparet, nescio quid sibi uelit. 7 in fine nihil amplius scriptum erat. 8 punctum supra 22am litteram aut a prima manu aut a tachygrapho correctore additum est. 16 pro personae spatio ante 10am ab exitu litteram nullo modo de ST cogitandum est.

1	UINADIEADCENAMUENIAM*SIPOSSIMUELM	III 2, 30 486
2	UERUMKICAPUDMECENANTALIENINOUEM	31 487
3	KAUPOSTULOQUIDEMMEINLECTIOACCUMBERE	32 488
4	SCISTUMESSEUNISUBSELLIUIRUM	33 489
5	A ^d TEIORATIORESSUNIPOPULISUMMIUIRI	34 490
6	AMBRACIAUENIUNKUCLEGATIPUBLICE	35 491
7	ERGOORATORESPOPULISUMMATESUIRI	36 492
8	SUMMINCUBABUNIEGOINFIMATISINFIMUS	37 493
9	KAUDEQUOMSITEINIERORATORESACCIPI	38 494
10	EQUIDEMKERCLEORATORSUMSEDPROCEDITPARUM	39 495
11	CRASDERELIQUIISNOSUOLO*MULTUMUALE	40 496
12	PERIEIKERCLEUEROPLANENIKILOBNOXIE	41 497
13	UNOGELASIMOMINUSESTQUAMDUDUMFUIT	42 498
14	CERTUMSIMUSTELLAEPOTIKACNUMQUAMCREDERE	43 499
15	NAMINCERTIOREMNULLAMNOUIBESTIAM	44 500
16	QUAENEAT ^(p) EST ^(r) DECIESINDIEMUTATLOCUM	45 501
17	EGO AUSPICABIINRECAPITATIMEA	46 502
18	CERTUMSIAMICOSCONUOCAREUICONSULAM	47 503
19	QUALEGENUNCMEESSURIREOPORTEAT	48 504

Pagina exterior maximam partem facillime legitur. 3 utrum inter 10^{am} et 11^{am} litteram supra lineam E litterula addita fuerit necne, dici nequit. 8 supra 6^{am} et 7^{am} litteras nonnumquam AC litterulas conspiciere me putavi, quarum forma tachygraphum correctorem prodere uidebatur. 10 punctum, quod supra 20^{am} litteram extat, casui fortasse debetur. 12 punctum supra 5^{am} litteram aut primae manus aut tachygrapho correctori debetur. 17 initio nihil amplius scriptum erat.

1	A N T I P K O P A M P K I L I P P U S E P I G N O M U S	III 1
2		
3	IT A M E D I B E N E A M E N T M E A S Q M I K I B E N E S E R U A S S I N I F I L I A S	1 505
4	U T M I K I U O L U P E S T I P A M P K I L I P P E Q U I A U O S I N P A T R I A M D O M U	2 506
5	R E D I I S S E U I D E O B E N E G E S T A R E A M B O S T E E T F R A T R E M T U U M	3 507
6	S A T I S A B S T E A C C I P I A M N I S I U I D E A M M I K I T E A M I C U M E S S E	
7	A N T I P K O	4 508
8	N U N C Q U O N I A M E X I E M I K I C U M E X P E R I O R E S S E C R E D I I U R T I B	5 509
UOCAREM	9 U O C E M E G O T E A D M E A D C E N A M F R A T E R I U S N I D I X I S S E I M I K	6 510
10	S E A P U T S E C E N A T U R U M E S S E K O D I E Q U O M M E A D S E A D C E N A	
11	U O C A T	7 511
12	E T M A G I S P A R F U E R A T M E U O B I S D A R E C E N A M A D U E N I E N T I B	8 512
13	Q U A M M E A D I L L U M P R O M I T T E R E N I S I N O L I E M E I A D U O R S A R I E R	9 513
14	N U N C M E G R A T I A M A B S T E I N I R E U E R B I S N I K I L D E S I D E R O	10 514
15	C R A S A P U T M E E R I T I S E T T U E T I L L E C U M U O S T R I S U X O R I B U S	11 515
16	A T A P U D M E P E R E N D I E N A M I L L E K E R I M E I A M U O C A U E R A T	12 516
17	I N K U N C D I E M S E D I S A T I N E G O T E C U M P A C I F I C A T U S S U M A N T I P K O	13 517
18	Q U A N D O I T A R E M G E S S I S T I S U T U O S U E L L E A M I C O S Q A D D E C E T	14 518
19	P A X C O M M E R S Q E S T U O B I S M E C U M K O C T U F A C I T O U I C O G I T E S	15 519

* Pagina interior etsi paulo pallidior scriptura insignis facilius legitur. 8 litterae 12^a usque ad 15^{am} incertissimae sunt. 9 quae supra lineam et in margine leguntur, a tachygrapho correctore addita sunt, cuius scripturam propter typographum accuratius reddere non potui. 13 punctum in fine uerius insolitum est. 17 punctum supra 14^{am} litteram aut primae manui aut correctori debetur.

1	UICUIQ. KOMIN ⁱ RES ^{pa} RAIAS ^{ro} P ^r INDEAMICISUITUR	III 1, 16 ^a 520
2	SIRESFIRMA ^(a t u m) FIR ^r U ⁿ SINRESLAXELABAT	16 ^b 521
3	IDEMAMICICONLABASC ⁿ RESAMICOS ⁱ UENIT	17 522
4	AMREDEONIMIASIUOLUPIASU ^{b i d i u a} FUERISDOMO	18 523
5	DOMUMUBIR ^{////} LLASIAEG ^{r i t i} UDOA ⁱ NIM ^o BU ^u	19 524
6	NAMITAMEABSENIE ^{f a m i} L ^{i a} REMREMUXORCURAUITMEA	20 525
7	OMNIUMMEEXILEMAIQ ^{i n} A ⁿ MFECITAEGRITUDINEM	21 526
8	SEDECCUMFRAIREMPAMPKILIPPUMINCEDITCUMSOCEROSUO	22 527
9	QUIDAGITUREPIGNOMEQUID ⁱ QU ^{a m d} UDUMINPORIU ^u M ^u	23 528
10	KUCLONGISS ^(i m e p) POSTILLA ^{i a} M ⁱ EESTIRANQUILLUSTIBI	24 529
11	MAGISQUAMMAREQUODA ⁱ MBOESTISUECTI ⁱ FACISUTALIAS	
12	RESSOL ⁱ	25 530
13	KODIEEXONER ^(a m u i n a) UEMFRAIER ⁱ CLEMENIERUOLO	26 531
14	NOSPOTIUSONEREMUSNOSMETUICISSATI ⁱ MUOLUPIATIBUS	27 532
15	QUAMMOXCOCIASICENAINPRANSUSEGOSUM ⁱ ABIINIRO	
16	ADMEETI ^{L A B A} ABA	28 533
17	DEOSSALUTAIUMAIQ ⁱ UXOREMMODOI ⁿ RODEUORTIORDOMU	29 534
18	KAECIIITAUTOLOCONFICIOCONTINUOAITEIRANSEO	535
19	APUINOSSECCILLAMFESTINATCUMSOROREUXORTUA	30 536

* Pagina interior propter multas et maiores fenestras non facile legitur. 5 versus nullo modo in ST est. 6 noli dubitare, quin ultima littera olim A fuerit. 16 quattuor ultimas litteras, quarum dubiae reliquiae in ipsa uerborum continuitate supersunt, incertae sunt; litteras superscriptas eidem tachygrapho correctori debere, qui e. g. notam in margine paginae praecedentis adscripsit, ipsa litterarum forma docet, quam accurate reddere propter typographum non potui. 17 noli dubitare, quin ultima littera olim U fuerit.

1	OPTUM ESTIAM MISTOC MO ^U — E	III 1, 31	537
2	PRIUSQUAM ABIS PRAESE [?] — L	MUOLO	32 538
3	MAXUM ⁺ FUITOLIM QUAS [?] SUMS [?] FILI [?]		33 539
4	DU [?] ERAN IQUA [?] NCM [?] EAESUNTEA [?] ERANIDUOBUS		
5	————— F [?]		34 540
6	QUASINUNC MEAESUN [?] IU [?] RORQ [?] URUS [?]		
7	————— G		35 541
8	ERANIMINOR ⁽¹¹¹⁾ ADU [?] CENTIFIDIC [?] ITIBIC [?]		36 542
9	PEREGREADUEXERATQUASINUNCIUSEDILLEERATCAELEBSSE [?] NEX		37 543
10	QUASIEGON [?] CSUM [?] RGEPO [?] O [?] N [?] SKICQUI [?] DE [?]		
11	————— OLOGUS		38 544
12	DE [?] DESENEXILL [?] CUIUSERATITIBICIN [?]		39 545
13	QUASIEGONUNCI [?] DICO [?] AUS [?] LIO [?] Q [?] ANIMUMAD		
14	UORIOSEDULO		40 546
15	EGOTIBIMEAMFILIAMBENEQUICUMCUBITARESD [?] ED		41 547
16	NUNCMIKIREDDIEGOAEQUOMESSEQUICUMCUBITEMCENSE [?] O		42 548
17	QUISISTUCDICI [?] ANILLEQUASITU [?] QU [?] EGONUNC DICO [?] ITIBI		43 549
18	IMMODUASDABOINQUIDILLEADULESCENSUNASIPARUMST		44 550
19	EISIDUARUMPAENITEBITINQUIIADDENTIURDUA [?] E		45 551

* Pagina exterior propter membranae cariem maiorumque fenestrarum frequentiam difficillime legitur. 1 U supra 15^{am} litteram a tachygrapho correctore additum est. 1 MORAE, non MORAI scriptum fuisse uidetur. 11 ESTAPOLOGUS quam APOLOGUST scriptum fuisse probabilius uisum est.

Folium TERNIONIS LXXXVIII, 2 (= 698) perit, i. e. 38 uersus, quibus in Palatinis uu. III 1, 46 (= 552) — III, 2, 5^a (= 583^a) respondent i. e. 27 septenarii + nouae scaenae inscriptio (= 2 uu.) + 5 septenarii.

1	O SPESMEA	III 2, 5 ^b 583 ^b
	1. O M EAUIA O ME AUOLUPIASSALUESALUUM GAUD——	6 584
	2. PEREGRETEINPATRIAMREDIISSE+SAUOSALUEGLASI——	7 585
	3. UALUISIIN ^b NE ^u ////SIENIAIUMESISEDULOEDEPOLGAUDEO	8 586
	4. EDEPOLNEEGONUNCMIKI ^(o d) M ^(o d) ////IU MNUMMEILLEESSEARGE ^p	
6	TIUE LIM	9 587
	7. QUIDEOTIBIOPUST+KUNCKERCLEADCENAMUTUOCЕМ////	
8	NONUOCЕМ	10 588
	9. ADUORSUMIEFABUL ^{a r} ////E [?] ////UDQUIDEMAMBOSUTUOCЕМ——	11 589
10	10. IEQUIDEMSIMI [?] ////KAUMALIGNEUOSINUITASSEMDOM [?]	590
	11. ADMESED ^m KIN ^(d) SIDO ^(d) ////AENIKILESTAIQKOCSCITISUOS	591
	12. EDEPOLIEUOC ^m —LUBENIERSISUPERFIATLOCUS	12 592
13	13. QUIN IUSTIAN SOBSIRUSEROALIQUIDSIRENUE+IMMO ^u	
14	NUMKOCPOTEST	13 593
	15. QU ^{1 d} +UBICONUIUAFABIERIN IUTUUMUENIAS+U ^a —AE [?]	
16	IATIUAE	14 594
	17. UASALAUTUMNONADCENAMDICO+DITEPERDUINT	15 595
	18. QUIDAGISPAMPKILIPPE+ADCENAMKERCLEALIO PROMISIFORAS	16 596
	19. QUIDFORAS+FORASKERCLEUERO+QUIDMALUMLASSOLIBET	17 597

* Pagina interior cribri in modum perforata maximam partem facile legitur. 1 prima littera, quae aut O aut Θ (i. e. personae nota) fuit, a tachygrapho correctore addita est. 9 hunc uersum in UOCЕМ quam in UOCЕМ exiisse paulo probabilius uisum est. 11 pro KIN possis etiam de KIPI, uiz de KIU, minus etiam de KIIP cogitare. altera post hasce littera, quam T aut F fuisse supra adnotauit, non uidetur I fuisse. 11 pro 25^a ab exitu littera possis etiam de dextera M litterae parte cogitare. 13 puncta supra 5^{am} et 6^{am} litteras a prima manu quam a tachygrapho correctore addita esse multo minus probabile est.

1	FORISCENARIRUMIUCENSESIUBESNEDOMICENAMCOQUI	III 2, 18 598
2	AIQADILLUMRENUNTIARI#SOLUSCENAUDOMI	19 599
3	NONENIMSOLUSMEUOCATOLENEUSCENSEAT	20 600
4	MEAQUICASASUMPIUMFECIT#FACILEXCUSARIPOTEST	21 601
5	MIKIMODOAUSCULIAIUBEDOMICENAMCOQUI#NONME	
6	QUIDEM	22 602
7	FACIETAUCTIOREKODIEUTILLUMDECIPIAT#NONIUKINCABIS	23 603
8	SIMENONPERSPICERECEENSESQUIDAGESCAUESISTUTIBI	24 604
9	NILICKOMOIUAMKERITAMINKIAIQUASIESU	
10	RILUPU	25 605
11	NONIUSCISQUAMEFFLICTENIURKOMINESNOCTUKICINUTIA	26 606
12	IANTIOPLUREISQUIDEFENDANTIIREADUORSUMIUSSERO	27 607
13	NONIINONITQUIATAIOPERESUADESENENEBITATIUBE	28 608
14	DOMIMIKIIBIQIUAEQUORICELERTERCENAMCOQUI	29 609
15	SIKERCLEFAXISNONOPINORDICESDECEPTUMFORE	30 610
16	PERKANCIBICENAMINCENAIOGELASIMEESSEKODIELICEI	31 611
17	BISNEADCENAMFORAS#APUIFRAIREMCENOINPROXUM	32 612
18	CERTUMNESI#CERTUM#EDEPOLITEKODIELAPIDEPERCUSS	
19	UELI M	33 613

* Pagina exterior cribri in modum perforata maximam partem facile legitur. 1 pro IUBESNE non uidetur de IUBENTU lectione cogitari posse. 8 littera ab exitu 15^a nullo modo A fuit. 17 I supra tertiam ab exitu litteram a tachygrapho correctore additum est.

1	NON IIII TU OPERKO IIII UMIRANSIBONONPRODIBOINPUBLI ^{CU}	III 2, 34 614
2	QUIDAGISGELASIMEORATORESTUAC IIII ASKABEASTI	35 615
3	TUAPOLREFERTENIMUEROSIQUIDEMMEAREFER ^{ERE}	36 616
4	POSSEDEPOLTIBIOPINOREI IIII MUNILOCUMCONDIP ^U	37 617
5	UBIACCUBES*SANEFACIUNDUMCENSEO ^[+] LU	38 618
6	SIARIE ^{ERE} RIACCUBARE*UELINIERCUNEOSFERREOS	39 619
7	TANTILLUMLOCULIUBICATELLUSCUBET IIII MISAEERISESI ^{CI}	40 620
8	EXORABOALIUOMODOUENI*KUCIN IIII MMOINCARCERE ^{RE}	41 621
9	NAMKICQUIDEMGENIUMMELIOREM IUUMNONFACIES	
10	EAMUSTU	42 622
11	H DEOSSALUTABODO MOPOSTEADIECONIENUOIRANSEO	43 623
12	QUIDIGITUR ^d XT ¹ SEQUIDEM INCARCERE MIRESEQUINSII ^U	
13	SERIS	44 624
14	EOQUOQ*IBO*DIEMMORIA III SKICQUIDEMPOLSUMMAM	
15	INCRUCEM	45 625
16	CENAUTPRANDIOPERDUCIPOTISESI*ITAINGENIUMMEUMSI	46 626
17	QUICUMUISDEPUGNOMULTOFACILIUSQUAMCUMFAME	47 627
18	DUMPARASITUSMIKIAIQ*FRAIRIFUISTIREMCONFREGIMUS	49 630
19	NONEGOISTAAPUTIE*SATISSPECTATIASIMIKIAMTUAFELICITAS	48 628

* Pagina exterior fere cribri in modum perforata maximam partem non difficulter legitur. 4 in fine post LOCUM nullo modo CONSPICOR extitit; quid autem re uera post CONDI scriptum fuerit, propter licentiam ultimarum litterarum modo latiorum modo angustiorum dici nequit. 7 pro litteris 14^a et 15^a de unico M non uidetur cogitari posse. 7 HI litterae supra lineam a tachygrapho correctore additae sunt. 7 litterae 36^a et 37^a, quas dubitanter SA descripsi, incertissimae sunt. 7 pro 10^a et 9^a ab exitu litteris (RI) de unico U cogitare non licet. 11 personae notam H (i. e. η litteram graecam) tachygraphus corrector in margine addidit. 12 DIXTI a prima manu ex DIXIS correctum est; ipsos litterarum ductus propter typographum accuratius reddere non potui.

	INUNCEGONOLOEXGELASIMOMIKIFIER ^{1 1 0} CAIAGELASIMUM	III 2, 50 631
	IA M N E ABIERU N IGELASI MEUIDENUNCCONSIL ^{1 0} ////CAROOP ^(p) UST	51 632
	EGON E TU NE MIKINE IBI NEUIDESUIA NNONASIGRAUIS	52 635
	U ^{1 d 0} NBENIGNITATESKOMINUM U ¹ PERIERINIEIPROI KY ¹ MAE	53 636
	UIDENRIDICULOSNIKILIFIERIATQ ¹ IPSO SPARASITARIER	54 637
	NUMQUAMEDEPOLME ¹ IUOMQUISQUAM ¹ INC ^{1 1 1 1 1 1 1} ITINU	
7	INSPICIEDIEM	55 638
	NAMMIKIIAMINIUSPOTIO NEIUNCEAO ^b NERADOGULAM	56 639
	NEQ ¹ EGOKOCCOMMI ^{1 1} AMUI MEESSEOMNESMORTIUM	
10	DICANIFA ME	57 640
11	STICKUS	V 1
12		
13	MOREKOCFITAIQ ¹ STULTEMEASENTIENTIA	1 641
14	SIQUEMKOMINEMEXSPECIANTIEUMSOLENTIPROUISERE	2 642
15	QUI ^H ERCLEILLACAUSAOCIUSNIKILOUENIT	3 643
16	IDEMEGONUNCFACIOQUIPROUISOSANGARINUM	4 644
17	QUINIKILOCITIUSUENIETIAMENKACGRATIA	5 645
18	IA MKERCLEEGODECUMBAM SOLUS SIILLEKUCNONUENIT	6 646
19	CADUMMODOKINCA MEKUCCUMUINOIRAN SFERA ¹	7 647

* Pagina interior fere cribri in modum perforata maximam partem facile legitur. 4 puncta supra 23^{am} et 22^{am} ab exitu litteram non prorsus certa sunt. 8 littera ab exitu 15^a G formam rariorem praebet, quam hic, ut potui, imitatus sum. 14 punctum, quod inter 13^{am} et 12^{am} ab exitu litteras infra lineam apparet, casui debere uidetur. 15 H supra lineam tachygraphus corrector addidit.

Folium TERNIONIS LXXXVIII, 5 (= 701) periit i. e. 38 uersus, quibus in Palatinis uu. V 1, 8 (= 648) — V 3, 8 (= 681) respondent i. e. 1 senarius + scaenae inscriptio (= 2 uu.) + 24 senarii + scaenae inscriptio (= 3 uu.) + 8 septenarii iambici.

1	NUN ^c BOE ⁱ AMICOSMEOSCU ^{r a b o} K ⁱ ADUENIENTEIS	V 3, 9 682
2	SANGARINUS — CKUS TIBICINÉS	V 4
3		
4	AGI ^{t o i} TEFORASFERI [?] — EFICIOSTI [?]	1 683
5	OMNIB·MODISTEMPIA ^{i r o o} — KODIEC ^{o n}	2 684
6	ITAME ^{d i} AMENILEPID [?] — C — MURIN ^{loco}	3 685
7	QUISQUISPRAETIERE ^{i t o o} MI ⁱ — ARI [?] CONUENIT ⁱ	4 686
8	DUMQUIDEMKE ^r LEQUISQU ⁱ — CUMUINO ^{Suo}	5 687
9	MKIN ^{n a} UID ^{c q i t} — RA ^{i t o e r} NOS	
10	—————	6 688
11	NOSMET ^{i n t e r} NOSMIN ⁱ IREMUS ⁱ — CON	
12	UIUIUMSI ^{i t o o}	7 689
13	PROOPIBUS ⁱ NOSTRISSATIS ^o MMODUL ⁱ CIBUS ⁱ FABULIS ⁱ	
14	F ^{i o n} —————	8 690
15	OLE ^{a o} IN ^{i t r i p i} LL ^{o i u p i} LOCOMM ⁱ IN ⁱ —	9 691
16	SATIST ^{i t o o} MINIM ⁱ — S ^{u m p t} U ⁱ	
17	QUAMAMPL ^{i t} ER	10 692
18	SUUMQUI ⁱ Q·DECEIQUIBUSDIUITIAED ^{o m i s} UNIS ⁱ CAPKIOET ⁱ	
19	CA ^{i n t k} ARIS	11 693

* Pagina exterior, de cuius contextu miserae tantum laciniae supersunt, difficillime legitur. 2 in fine TIBICINES quam TIBICEN extitisse veri similis est. 4 hic versus nullo modo in CADO exiit. 9 non multo post initium alterius dimidii N litterae uestigia nonnumquam apparebant, quas ad (NEMD)(I) lectionem pertinere conieci. 16 hunc versum ab SATISS(ERUOKO)MINI incepisse minus probabile visum est. 18 tres ultimae litterae, quamvis incertissimae sint, tamen ad IS uel EIS litterarum formam nullo modo quadrare uidentur.

1	BAIIOCKISUIUNIAD NOSTRO MIOLOPOTERI—	V 4, 12 694
2	IAMENUIUMUSNOSTAMENEFICIMUSPROPIBUS NOS	
3	—AMOENIA	13 695
4	CEMUIR—US#A IUSANESUPERI	14 700
5	AIQADEOUI—PACIOEGOKOCIECUM DIU	15 701
6	UIDEU—B NUNC PE PROUINCIA M	16 702
7	QUIDISIUC—URUM FONI NEAN LIBERO	17 703
8	IMPE M—AUIS#N O QUIDO LIBERO	18 704
9	DAMIC—ET—SEXORNAI NOSUOLO	19 696
10	IAM EN LUDERE IN TER S—ICCONU	20 697
11	N I—U P N TEM UENI POTIUSQ—M IN SUB	
12	SELL—	21 698
13	CYNICEKICAC—MURQUA—NL TICIS#IMMOENIMNI	
14	MIUMKICDULCIUS	22 699
15	S—NI MSI EN OS C—ARUS	23 705
16	U—QU—CYA—OSU—QUOIDIGITIBISUNI	
17	IN MANU	24 706
18	CANIIOGRAECASI	25 707
19	IBIPROPINODECUMUM A FONTEI BITEI NDESISAPIS	26 708

* *Paginae interioris reliquiae non difficulter leguntur; sed de toto hoc folio laceras tantum lacinias superesse monui in notis ad paginam proxime praecedentem. 4 sub initium pro CEM non uidetur de CAM cogitari posse. 14 et 18 in fine nihil amplius scriptum erat.*

Exitus huius fabulae, qui, qualis in codicibus Palatinis traditus est, uix amplius quam duo folia in libro Ambrosiano occupabat, periit. Hoc exitu Stichi simul totius codicis Plautini finis effectus uidetur fuisse.

FOLIA CODICIS AMBROSIANI

QVORVM

PRISTINA SEDES CERTO STATVI NON POTEST.

Ea folia, quorum apographum hucusque exhibui, quem locum olim in codice Plantino occupauerint, magis minus certo constat. Praeter haec supersunt miserae aliquot foliorum laciniae, quae ad quam quodque fabulam Plautinam olim pertinerint, ideo dici nequit, quia ea pars superioris marginis, in qua fabulae titulus scriptus esse solet, periit, neque ex litteris, quas in ipsis laciniiis superstitibus dignoscere potui, contigit mihi ut pristinam in corpore Plantino sedem indagarem. Has igitur lacinias in eis quae sequuntur paginis breuiter describam, ut potero.

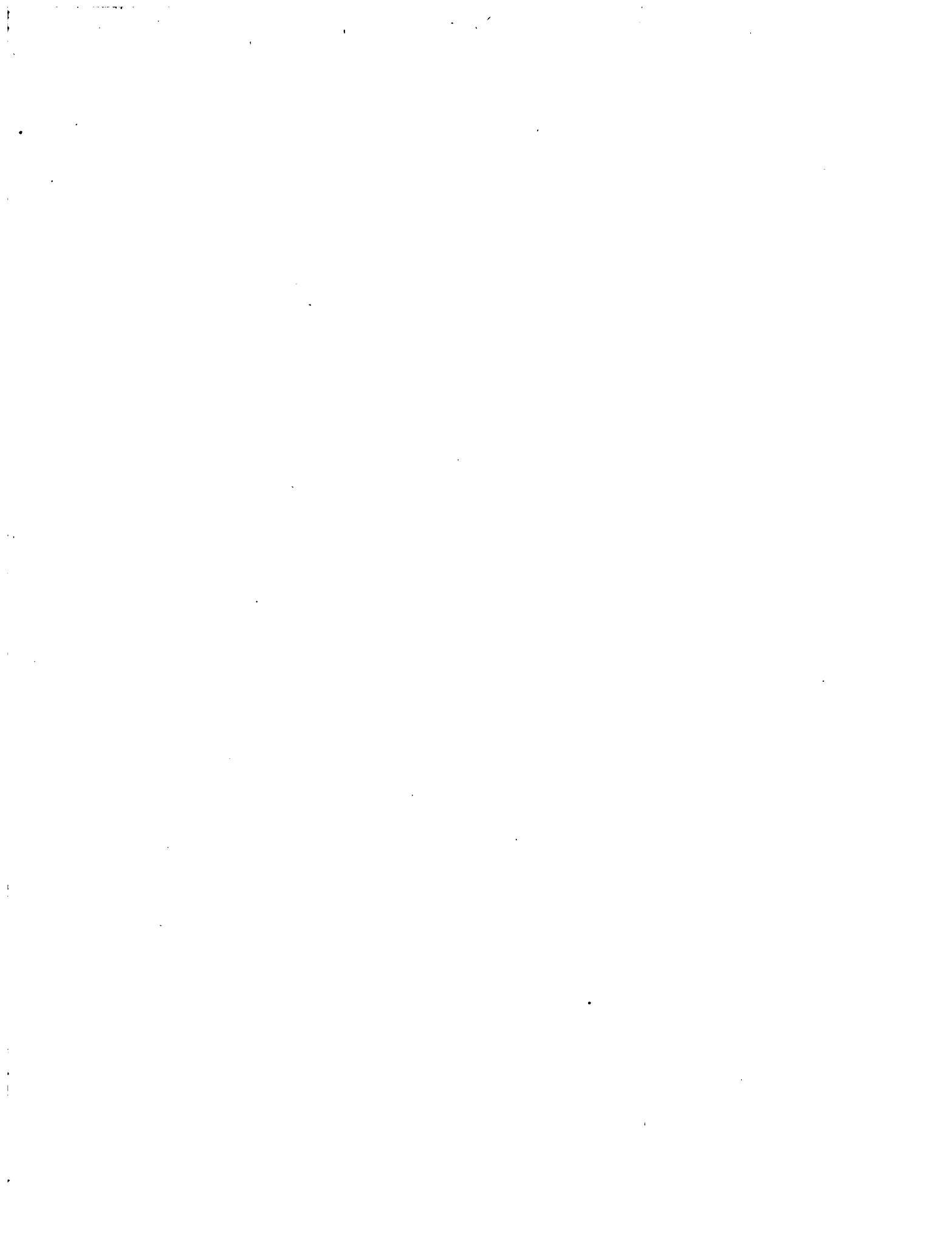

I. II.

Par foliorum, quod efficitur paginis (sacrae scripturae)

485/486 491/492,

ad quam fabulam Plautinam pertinuerit, certo dici non potest.

Folii 485/486 margo superior periit nec fere quicquam seruatum est praeter tres margines reliquos.

In pagina exteriore 485 nihil certo legere potui; uisus tamen est huius paginae uersus 18 incipere ab his litteris:

$\begin{matrix} ? & ? & ? \\ ? & ? & ? \\ \mathbf{A} & \mathbf{C} & \mathbf{M} \\ \vdots & \vdots & \blacksquare \end{matrix}$

Paginae interioris 486 versus duo ultimi siue 18^{us} et 19^{us} uisi sunt in has litteras exire:

18 QUOD DRÖGO

19 N — F Ü////////

Quae uerborum reliquiae cum ad nullum earum, quae in Palatinis codicibus seruatae sunt, fabularum locum apte quadrare uideantur, probabile est folia 485/486, 491/492 ad Vidulariam pertinuisse.

De folio 491/492 nihil seruatum est nisi lacinia quaedam marginis interioris.

III.

Folium singulare, cuius paginae in scriptura sacra numeris 495 et 496 insignitae sunt, aut ad fabulae Plautinae in codicibus Palatinis non satis plene seruatae (ueluti Vidulariae uel Cistellariae) scaenam aliquam pertinuit aut ad Truculentum aut ad Menaechmos.

Nam quamquam de hoc folio nihil seruatum est praeter marginem interiorem, apparent tamen in paginae exterioris 495 uersibus 1 et 4 et 5 haec initia, quae quoniam ab ipso margine sinistro aliquot litterarum spatiis dirempta sunt, de senariis iambicis cogitandum esse ueri est simillimum:

1 Q [?]U —————
 .°
 2 —————
 3 —————
 4 Q [?]U —————
 .°
 .°
 .°
 .°
 5 Q [?]U —————
 .°
 .°

Haec initia possis ad Truculenti uersus II 8, 3. 6. 7 reuocare; quod si recte conicitur, hoc folium olim quaternionis LXI octauum fuisse statuendum est. — Possis tamen non minus commode eadem initia ad Menaechmorum uersus V 1, 22 (= 722). 25 (= 725). 26 (= 726) reuocare; quod si feceris, hoc folium olim quaternionis LIII tertium fuisse fuerit oporteat; cui coniecturae illud non fauet, quod prior huius folii pagina 'exterior' est, non — id quod expectes — 'interior'.

In pagina interiore 496 nihil certo legi potuit; uersus 11 uidebatur fere in IS uel ES litterulas exire, quas uix ac ne uix quidem commodius ad Menaechmorum (V 1, 52 = 752?) quam ad Truculenti uerba, qualia in codicibus Palatinis tradita sunt, referri posse constat.

CORRIGENDA ET ADDENDA.

Ad Bacchides.

- fol. 116^r, 15 Bacch. 490 in fine legas: $\overset{\circ}{M} \overset{\circ}{A} \overset{\circ}{I} \overset{\circ}{M} \overset{\circ}{M} \text{//////}$
- 16 Bacch. 491 in fine post $\overset{\circ}{A} \overset{\circ}{U}$ utrum $\overset{\circ}{I} \overset{\circ}{C} \overset{\circ}{U}$ an $\overset{\circ}{I} \overset{\circ}{Q} \overset{\circ}{U} \overset{\circ}{O}$ scriptum fuerit, discerni nequit.
- 18 Bacch. 493 in fine uersus quae aliquotiens mihi apparere uisae sunt litterarum $\overset{\circ}{A} \overset{\circ}{E} \overset{\circ}{G} \overset{\circ}{R} \overset{\circ}{I} \overset{\circ}{T} \overset{\circ}{U} \overset{\circ}{D} \overset{\circ}{I} \overset{\circ}{N} \overset{\circ}{E}$ umbrae, eas ut nimis incertas ac fallaces in apographum recipere nolui.
- fol. 117^r, 17 Bacch. 528 littera nona $\overset{[d]}{\underset{\circ}{C}}$ esse debet. || fol. 117^v, 12 Bacch. 553 littera prima $\overset{\circ}{O}$ esse debet.
- fol. 117^v, 15 Bacch. 556 in fine uersus quae aliquotiens mihi apparere uisae sunt litterarum $\overset{\circ}{I} \overset{\circ}{G} \overset{\circ}{N} \overset{\circ}{A} \overset{\circ}{U} \overset{\circ}{I} \overset{\circ}{S} \overset{\circ}{S} \overset{\circ}{I} \overset{\circ}{M} \overset{\circ}{U} \overset{\circ}{M}$ umbrae, eas ut nimis incertas in apographum recipere nolui.

Ad Casinam.

- fol. 195^r, 15 Cas. prol. 52 littera 7^a $\overset{(b)}{\underset{\circ}{D}}$ esse debet. || fol. 198^r, 17 Cas. II 1, 14 littera ab exitu 8^a $\overset{\circ}{D}$ esse debet.
- fol. 211^r, 2 Cas. III 4, 15 littera 11^a $\overset{\circ}{F}$, non $\overset{\circ}{E}$ esse debet. || fol. 211^v, 7 Cas. III 5, 6^a littera ab exitu 6^a $\overset{(b)}{\underset{\circ}{P}}$ esse debet.
- fol. 213^r, 12 Cas. III 5, 51^c + 52^a initium hoc esse debet: $\overset{\circ}{O} \overset{\circ}{C} \overset{\circ}{C} \overset{\circ}{I} \overset{\circ}{S} \overset{\circ}{U} \overset{\circ}{R} \overset{\circ}{A} \overset{\circ}{M} \overset{\circ}{A} \overset{\circ}{I} \overset{\circ}{A} \text{////} \overset{\circ}{R} \overset{\circ}{O}$
- fol. 217^v, 14 Cas. III 4, 25 litteras ab exitu undecimam et decimam $\overset{\circ}{B} \overset{\circ}{E}$ fuisse paulo probabilius uidetur quam $\overset{\circ}{U} \overset{\circ}{A}$
- fol. 223^r, 9 Cas. V 4, 3^b littera 38^a non $\overset{(u)}{\underset{\circ}{E}}$, sed $\overset{(o)}{\underset{\circ}{I}}$ esse debet.
- fol. 224^v in adnotationum uersu ultimo non I 1, 1—74 esse debet, sed I 1, 1—71.

Ad Cistellariam.

- fol. 235^v, 5 hic uersus e. g. exire poterat in $(\overset{\circ}{I} \overset{\circ}{U}) \overset{\circ}{S} \overset{\circ}{S} (\overset{\circ}{I} \overset{\circ}{P}) \overset{\circ}{A} \overset{\circ}{I} \overset{\circ}{E} \overset{\circ}{R}$
- fol. 241^r, 3 initio uersus numerus „3^r addendus est. || fol. 244^v, 17 littera sexta $\overset{(o)}{\underset{\circ}{P}}$ esse debet.
- fol. 245^r, 14 littera secunda $\overset{\circ}{E}$ esse debet.
- fol. 247^r in adnotationum uersu secundo lege *spatium*. || fol. 248^r, 1 prima littera gracilior esse debet.
- fol. 248^r, 2 in fine aut $\overset{\circ}{S} \overset{\circ}{I} \overset{\circ}{D} \overset{\circ}{I} \overset{\circ}{I} \text{////} \overset{\circ}{I} \overset{\circ}{D} \overset{\circ}{U}$ aut $\overset{\circ}{S} \overset{\circ}{I} \overset{\circ}{D} \overset{\circ}{U} \overset{\circ}{M} \overset{\circ}{E} \overset{\circ}{D} \overset{\circ}{U}$ aut simile aliquid scriptum fuisse uidetur.
- fol. 248^r, 18 Cist. II 1, 24 littera quarta $\overset{\circ}{E}$ esse debet. || fol. 248^v, 19 Cist. II 1, 46 littera 23^a $\overset{\circ}{E}$ esse debet.

Ad Epidicum.

- fol. 260^v, 9 in fine legas: 69^c + 70^a? 74. || fol. 261^r in adnotationum uersu altero exeunte legas *duo*-.
- fol. 274^r, 15 med. Epid. 538 prima uocabuli $\overset{\circ}{A} \overset{\circ}{N} \overset{\circ}{I} \overset{\circ}{M} \overset{\circ}{U} \overset{\circ}{S}$ littera $\overset{\circ}{A}$ esse debet.
- fol. 279^r, 13 Epid. 705 ultima ante fenestram littera $\overset{(m)}{\underset{\circ}{A}}$ esse debet.
- fol. 279^v, 17 Epid. 725 octaua ab exitu littera non $\overset{\circ}{A}$, sed $\overset{\circ}{A}$ esse debet.
- fol. 280^r, 6 Epid. V 2, 67 primae litterae forma non nimis longe ab hac forma abest: $\overset{\circ}{K}$
- fol. 280^r, 7 Epid. V 2, 68 littera ab exitu sexta $\overset{\circ}{O}$ esse debet.

Ad Mercatorem.

- fol. 289^r, 5 Merc. 251 littera 10^a $\overset{d}{B}$ esse debet, non $\overset{c}{G}$ || 14 Merc. 260 in fine legas $\overset{?}{m}$ $\overset{e}{m}$ $\overset{u}{l}$ $\overset{i}{e}$ $\overset{r}{r}$...
- fol. 289^a, 6 Merc. 271 littera decima $\overset{[e]}{I}$ esse debet. || 7 Merc. II 2 inscr. littera secunda $\overset{[e]}{Y}$ esse debet.
- 12 Merc. 275 littera quinta $\overset{[e]}{I}$ esse debet, littera 18^a $\overset{[e]}{E}$
- fol. 289^a in adnotationum uersu altero primae litterae hae esse debent: Q·I·N·O·B·E·I·S
- fol. 290^r, 2 Merc. 284 littera sexta $\overset{[e]}{I}$ esse debet. || 5 Merc. 287 littera 16^a $\overset{(n)}{M}$ esse debet.
- 8 Merc. 290 littera 17^a $\overset{[e]}{I}$ esse debet. || fol. 290^a, 11 Merc. 312 littera ab exitu 4^a $\overset{(e)}{I}$ esse debet.
- fol. 290^a, 18 Merc. 319 + 320 littera 12^a $\overset{[e]}{E}$ esse debet. || 19 Merc. 321 littera ab exitu 8^a $\overset{(l)}{E}$ esse debet.
- fol. 295^r, 19 Merc. 471 in fine legas Q·U·I·D·+·M·I·K·I·E·S·T·I·M·U·I·I·A·B·O·N·I
- fol. 295^a, 3 Merc. 474 littera decima $\overset{[b]}{P}$ esse debet.
- 11 Merc. 481 in spatio uacuo post 27^{am} litteram ad nouae personae notam capessendam relicto aliquotiens fallaces eiusmodi notae (rubro scriptae?) umbrae apparere uisae sunt; hoc constat, non O ibi atramento scriptum esse.
- 14 Merc. 483 littera 22^a $\overset{(n)}{M}$ esse debet. || fol. 304^a, 8 Merc. 779 littera 11^a L, non I esse debet.

Ad Mostellariam.

- fol. 330^a, 3 Most. 597 ultima littera I esse debet.
- fol. 332^r, 1 Most. 630 secundum uulgatam editionem his numeris signandus est: III 1, 121
- 3 Most. 632 in fine legas: U·N·O·N·U·M·O·P·L·U·S·P·E·I·A·S
- fol. 333^a, 19 Most. 723 litterae ab exitu 12^a, 11^a, 10^a, 9^a, 8^a hae esse debent: Q·U·A·R·S
- fol. 335^r, 3 Most 761 litterae 11^a, 12^a, 13^a hae esse debent: $\overset{[e]}{E}$ $\overset{[e]}{X}$ $\overset{[e]}{A}$ Constat neque K·I·C·A neque K·A·A litteras pro illis scriptas esse.

Ad Militem Gloriosum.

- fol. 354^a, 10 Mil. 27 littera ab exitu octaua $\overset{[e]}{I}$ esse debet. || 16 Mil. 33 littera 22^a A esse debet.
- fol. 355^r, 2 Mil. 38 littera ab exitu 14^a $\overset{[e]}{E}$ esse debet. || fol. 355^a, 19 Mil. 73 ultima littera I esse debet, non $\overset{[e]}{I}$
- fol. 358^r, 7 Mil. 153 littera 15^a $\overset{[e]}{S}$ esse debet. || fol. 361^r, 3 Mil. 251 littera 13^a $\overset{[e]}{I}$ esse debet.
- fol. 364^a, 10 Mil. 365 in fine nihil amplius scriptum erat. || fol. 365^a, 12 Mil. 401 littera 2^a $\overset{[e]}{I}$ esse debet.
- fol. 368^r, 3 Mil. 469 litterae ab exitu 13^a et 12^a $\overset{[e]}{D}$ I esse debent. || 12 Mil. 476 litterae 15^a et 16^a $\overset{[e]}{I}$ $\overset{[e]}{E}$ esse debent.
- 13 Mil. 477 hunc uersum paulo probabilius est in Q·U·I quam in Q·U·E·I exiisse.
- fol. 368^a in adnotationum uersu primo legas: *Pagina interior et etc.*
- fol. 370^r, 14 Mil. 552 litterae 4^a et 5^a aut A·A fuerunt aut A·A·A, fortasse tamen litterulae intrusae species fallax est.
- fol. 371^a in summo margine dextero hoc folium sic signandum est: Q·V·X·L·V·I·I, 3^a

- fol. 371^a, 10 Mil. 601 litterae post 18^{am} litteram proximae hae esse debent: $\overset{[e]}{A}$ $\overset{[e]}{T}$ $\overset{[e]}{E}$ $\overset{[e]}{L}$ $\overset{[e]}{L}$ $\overset{[e]}{A}$ $\overset{[e]}{L}$ $\overset{[e]}{O}$ $\overset{[e]}{C}$ $\overset{[e]}{O}$ $\overset{[e]}{S}$

Incerta quidem,

- at probabilis est \bar{v} litterula supra uersum addita. Delendae sunt duae, quas ad uersum 10 subacrispi,
adnotationes.
- fol. 375^r, 10 Mil. 722 littera 15^a \bar{E} esse debet. || fol. 375^a, 5 Mil. 737 litterae nona et decima $\bar{I}\bar{U}$ esse debent.
- 13 Mil. 745 littera 19^a \bar{I} esse debet. || 18 Mil. 748 littera 17^a \bar{I} esse debet.
- fol. 378^r in adnotationum uersu primo legas: *superest nisi paucae*
- fol. 384^a, 4 Mil. 1029 in ipso uersus initio nolui has fallaces litterarum umbras in apographum recipere: $\bar{I}\bar{C}$
- fol. 385^r, 6 ad marginem dexterum legas: 52^a 1043^a || fol. 389^a, 17 Mil. 1187 littera ab exitu 19^a \bar{I} esse debet.
- fol. 392^r, 3 ad marginem dexterum legas: IIII 6, 42 1257 || fol. 392^a in adnotationum uersu tertio legas: *uelut M fuisse*
- fol. 393^r, 16 Mil. 1302 in uersus fine incertissimae \bar{I} uel \bar{A} uel similis litterae reliquiae supersunt; nullo modo $\bar{R}\bar{U}$
ibi fuit.
- fol. 393^a, 3 initio uersus legas ////////////// || 8 Mil. 1311 in fine legas $\bar{I}\bar{F}\bar{L}\bar{E}\bar{A}$ || 9 Mil. 1312 in fine legas $\bar{M}\bar{T}\bar{I}\bar{B}\bar{I}$

Ad Menaechmos.

- fol. 397^a in adnotationum uersu paenultimo legas: *titulum (= 1 uers. secundum usum, qui in eiusmodi prologorum titulis
observari solet) et uersus 1—56 etc.*
- fol. 401^r, 1 Men. 92 sub uersus finem Geppert litteras $\bar{L}\bar{F}$ legere sibi uisus est ad capital $\bar{L}\bar{F}$ ecerit uerba perti-
nentes; omnia fenestra hausta erant inde ex eo tempore, quo ego primum Menaechmorum reliquias
Ambrosianas examinaui.
- fol. 403^r, 8 Men. 166^a litterae 3^a et 4^a $\bar{E}\bar{D}$ esse debent. || fol. 408^r, 19 ad marginem dexterum legas: 6 357^a
- fol. 412^r, 18 Men. 500 littera 17^a \bar{A} esse debet, non \bar{O} || fol. 432^r, 19 ad marginem dexterum legas: 89 1151

Ad Trinummum.

- fol. 433^r, 14 Trin. 14 legas: $\bar{D}\bar{E}\bar{O}\bar{S}\bar{E}\bar{S}\bar{S}\bar{E}\bar{R}\bar{E}\bar{L}\bar{L}\bar{I}\bar{Q}\bar{U}$
- fol. 433^a, 3 et 4 sic fere legas:
- 3 $\bar{I}\bar{A}\bar{N}\bar{T}\bar{U}\bar{M}\bar{E}\bar{S}\bar{T}\bar{U}\bar{A}\bar{L}\bar{E}\bar{T}\bar{E}\bar{A}\bar{D}\bar{E}\bar{S}\bar{S}\bar{E}\bar{C}\bar{U}\bar{M}\bar{S}\bar{I}\bar{L}\bar{E}\bar{N}\bar{T}\bar{I}\bar{O}$
- 4 $\bar{I}\bar{A}\bar{N}\bar{T}\bar{U}\bar{M}\bar{E}\bar{S}\bar{T}\bar{U}\bar{A}\bar{L}\bar{E}\bar{T}\bar{E}\bar{A}\bar{D}\bar{E}\bar{S}\bar{S}\bar{E}\bar{C}\bar{U}\bar{M}\bar{S}\bar{I}\bar{L}\bar{E}\bar{N}\bar{T}\bar{I}\bar{O}$
- Ornamentorum, quae in uersu 4 picta sunt, reliquias certo seruatas continuis lineis reddi iussi, incertissimas,
sed facile supplendas punctis adumbrari. Accuratius imitari ornamenta typographus non potuit.
- fol. 433^a in adnotatione legas uu. 5—19 (non uu. 4—19).
- fol. 434^r, 3 Trin. 26 in fine post $\bar{N}\bar{O}\bar{X}\bar{I}\bar{A}$ aut \bar{M} /// extitit (quamquam hanc litteram paulo minus largam solito
fuisse sumendum sit) aut \bar{M} aut \bar{E} /// aut simile aliquid.
- 14 Trin. 35 in fine legas $\bar{P}\bar{L}\bar{U}\bar{R}\bar{I}\bar{B}$ || fol. 434^r in adnotationum uersu ultimo legas *fenestra*
- fol. 434^a, 13 Trin. 50 initio legas $\bar{U}\bar{A}\bar{L}\bar{E}\bar{S}\bar{N}\bar{E}\bar{U}\bar{A}\bar{L}\bar{U}\bar{I}\bar{S}\bar{T}\bar{I}\bar{N}\bar{E}$ Pro personae spatio inter septimam et octauam
litteram relicto possis quidem de \bar{T} uel \bar{E} uel \bar{P} uel \bar{I} littera cogitare; quod autem supra hoc spatium in
codice extat punctum, id neque ad scripturam sacram neque ad Plautinam pertinere docet diuersus atra-
menti splendor.
- fol. 435^r, 3 Trin. 60 tertia ab exitu littera \bar{I} esse debet. || 5 Trin. 62 littera uicesima esse debet \bar{E}
- fol. 435^a, 2 Trin. 78 littera ab exitu 14^a \bar{C} fuit, non \bar{D} || 19 Trin. 95 litterae 9^a et 10^a $\bar{E}\bar{I}$ esse debent.
- fol. 439^r, 2 Trin. 211 littera ab exitu 13^a \bar{I} esse debet; nam aut \bar{I} aut \bar{E} fuit (non \bar{L}).

- fol. 439^r, 3 Trin. 212 littera quarta $\overset{1}{\underset{\circ}{E}}$, duodecima $\overset{1}{\underset{\circ}{E}}$ esse debet.
- 9 Trin. 218 littera octaua $\overset{1}{\underset{\circ}{D}}$ esse debet; haec littera nullo modo $\overset{1}{\underset{\circ}{C}}$ fuit.
- fol. 439^v, 15 Trin. 240 in fine dubites, utrum $\overset{1}{\underset{\circ}{I}}NOPs$ an $\overset{1}{\underset{\circ}{I}}NOPS$ an $\overset{1}{\underset{\circ}{I}}NOPS$ an $\overset{1}{\underset{\circ}{I}}NOPS$ typis reddere malis. Easdem dubitationes sescentis locis occurrere semel moneo, quoniam uersuum longiorum litterae extremae prope marginem sensim pedetemptimque imminui solent.
- fol. 440^v, 5 Trin. 269 littera ab exitu quarta $\overset{(p)}{\underset{\circ}{D}}$ esse debet. || 11 Trin. scaenae II 2 tit. littera paenultima $\overset{1}{\underset{\circ}{E}}$ esse debet.
- fol. 441^v, 16 Trin. 312 littera ab exitu quinta $\overset{1}{\underset{\circ}{I}}$, non $\overset{1}{\underset{\circ}{L}}$ esse debet. || 17 Trin. 313 in fine legas $\overset{1}{\underset{\circ}{M}}EAE$
- fol. 442^v, 2 Trin. 334 in fine legas $\overset{1}{\underset{\circ}{P}}ERDIDIT$ || 3 Trin. 335 littera 27^a $\overset{(1)}{\underset{\circ}{E}}$ esse debet.
- fol. 443^r, 2 Trin. 352 littera 17^a esse debet $\overset{1}{\underset{\circ}{I}}$; haec littera non $\overset{1}{\underset{\circ}{S}}$ fuit. || 10 Trin. 360 in fine legas $\overset{1}{\underset{\circ}{F}}UIT$
- fol. 445^r, 8 Trin. 424 littera 15^a $\overset{1}{\underset{\circ}{I}}$ esse debet.
- 13 Trin. 428 littera ab exitu 12^a $\overset{1}{\underset{\circ}{I}}$ esse debet; haec littera non $\overset{1}{\underset{\circ}{E}}$ fuit. Supra lineam quod in codice extat punctum inter 12^{am} et 11^{am} ab exitu litteram ($\overset{1}{\underset{\circ}{A}}\overset{1}{\underset{\circ}{I}}\overset{1}{\underset{\circ}{E}}BAS$), id neque ad scripturam sacram neque ad Plautinam pertinere docet diuersa atramenti species.
- fol. 445^v, 5 Trin. 439 in fine legas $\overset{1}{\underset{\circ}{F}}ACIT$ || 12 Trin. 446 litterae 18^a et 19^a aut $\overset{1}{\underset{\circ}{E}}A$ aut $\overset{1}{\underset{\circ}{U}}I$ uidentur fuisse, non $\overset{1}{\underset{\circ}{U}}A$ fuerunt.
- 13 Trin. 447 ad fenestrae post 18^{am} litteram hiantis formam non bene quadrat $\overset{1}{\underset{\circ}{A}}$ littera.
- fol. 446^r, 3 Trin. 456 littera sexta $\overset{1}{\underset{\circ}{I}}$ esse debet. || fol. 446^v, 16 Trin. 488 in fine legas $\overset{1}{\underset{\circ}{A}}BSIEPERO$
- fol. 447^r deleas quae ad uersum 15 (= Trin. 506) adnotauit; litterulam $\overset{1}{\underset{\circ}{U}}$ enim supra lineam non extitisse constat.
- fol. 451^r, 1 Trin. 637 litteras 41^{am} 42^{am} 43^{am} poteram etiam hoc modo reddere: $\overset{1}{\underset{\circ}{I}}\overset{1}{\underset{\circ}{I}}\overset{1}{\underset{\circ}{R}}$ —
- 6 Trin. 642 in fine legas $\overset{1}{\underset{\circ}{I}}IBITUI$ || 11 Trin. 647 littera 21^a $\overset{(1)}{\underset{\circ}{I}}$ esse debet.
- fol. 454^v, 15 Trin. 769 in fine legas $\overset{1}{\underset{\circ}{P}}OSTIEA$ || fol. 457^v, 4 Trin. 850 littera ab exitu undecima $\overset{(5)}{\underset{\circ}{I}}$ esse debet.
- fol. 457^v, 14 Trin. 859 in fine legas $\overset{1}{\underset{\circ}{D}}UCERE$ || fol. 464^r, 12 Trin. 1053 in fine legas $\overset{1}{\underset{\circ}{A}}M\overset{1}{\underset{\circ}{I}}SERIS$
- fol. 464^r, 19 Trin. 1060 litterae 19^a et 20^a $\overset{(1)}{\underset{\circ}{I}}\overset{(r)}{\underset{\circ}{N}}$ esse debent.
- fol. 464^v, 15 Trin. 1074 littera quarta $\overset{1}{\underset{\circ}{O}}$ esse debet; fortasse $\overset{1}{\underset{\circ}{O}}$ inter scribendum ex $\overset{1}{\underset{\circ}{D}}$ factum erat.

Ad Truculentum.

- fol. 473^r, 3 Truc. I 2, 16 litteras 23^a et 24^a $\overset{[g]}{\underset{\circ}{C}}\overset{[g]}{\underset{\circ}{C}}$ esse debent.
- fol. 473^v, 5 Truc. I 2, 28 littera 36^a ne a correctore quidem in $\overset{1}{\underset{\circ}{A}}$ mutata est, sed aut $\overset{1}{\underset{\circ}{I}}$ fuit aut $\overset{1}{\underset{\circ}{E}}$
- 7 Truc. I 2, 30 littera nona $\overset{1}{\underset{\circ}{O}}$ esse debet.
- 18 Truc. I 2, 41 puncti, quod aliquotiens supra septimam ab exitu litteram apparere uidebatur, species fallax est.
- fol. 476^r, 17 Truc. II 1, 17 in fine legas $\overset{(e)}{\underset{\circ}{D}}AR\overset{1}{\underset{\circ}{I}}$ || fol. 476^v, 5 Truc. II 1, 23 littera 16^a $\overset{(e)}{\underset{\circ}{I}}$ esse debet.
- fol. 476^v, 17 Truc. II 1, 34 litterae ab exitu 7^a et 6^a $\overset{[g]}{\underset{\circ}{C}}\overset{[g]}{\underset{\circ}{C}}$ esse debent. || fol. 477^v, 12 Truc. II 2, 21 med. pro $\overset{1}{\underset{\circ}{O}}$ legas $\overset{1}{\underset{\circ}{O}}$
- fol. 480^r, 11 Truc. II 4, 12 littera ab exitu 9^a $\overset{1}{\underset{\circ}{O}}$ esse debet. || 17 Truc. II 4, 18 littera 6^a $\overset{(1)}{\underset{\circ}{E}}$ esse debet.
- fol. 480^r, 18 Truc. II 4, 19 pro littera 6^a, quae $\overset{1}{\underset{\circ}{U}}$ est, nullo modo de $\overset{1}{\underset{\circ}{I}}S$ cogitari potest.
- fol. 480^v, 11 Truc. II 4, 31 punctum supra 19^{am} litteram primae manui quam alteri deberi paulo probabilius uidetur.

Ad Vidulariam.

- fol. 498^v, 5 Vid. prol. 4 ultima littera $\overset{1}{\underset{\circ}{S}}$ esse debet. || fol. 506^r, 7 Vid. fragm. III, 7 littera ab exitu 10^a $\overset{1}{\underset{\circ}{M}}$ esse debet.

Ad Poenulum.

fol. 530^a in adnotationum uersu tertio legas *exciunt*.

Eas lectiones, quas ex codice Ambrosiano enotauit Gustauus Loewe in editionibus Poenuli Pseudoli Stichi a Goetzio et Loewio uel a Goetzio curatis (Lipsiae a. 1884. 1887. 1883), cum codice Ambrosiano nondum conferre potui; itaque omnes eas lectiones Loewianas ad has tres fabulas pertinentes commemorabo, quae a meis lectionibus ita discrepant, ut Loewium errasse ex schedis meis non certo appareat.

fol. 531^r, 3 Poen. I 2, 107 pro litteris 17^a et 18^a Loewe dubitanter legit N I A^{??}

fol. 532^a, 6 Poen. I 2, 164 in fine nimis incertam A litterae post FACIO P(ROPITI) apparentis umbram in apographum recipere nolui.

18—19 Poen. I 2, 175 neque G litterae post LIN neque AU IUM litterarum post U S S^{???} apparentium umbras incertissimas in apographum recipere uolui.

fol. 533^r, 19 Poen. I 2, 195 med. Loewe legit DICAM + AIQ[.] (puncta subscribit Loewe eis litteris, quae incertissimae uel adeo mera coniectura diuinatae sunt).

fol. 533^a, 2 Poen. I 2, 197 initio Loewe legit RESPEXIT ITIDEM || 11 Poen. I 3, 7 initio legas DEDIDUM PRI

fol. 534^r, 12 Poen. I 3, 28 littera ab exitu 5^a L esse debet.

fol. 538^r, 4 Poen. III 1, 72 in fine Loewe multo confidentius, quam debebat, hanc lectionem enotauit:

PERDASIDSTUDESTENETISREM

5 Poen. III 1, 73 in fine Loewe MILPKIOUNAET legit; sed litterae omnes praeter eas, quas in apographum recepi, nimis incertae sunt.

7 incertae, quae mihi aliquoties in medio uersu apparere uisae sunt COLL·BISC·S litterarum umbrae, eas in apographum recipere nolui.

11 med. Poen. III 2, 2 Loewe N O N///////// legit; mihi ne primae quidem N litterae umbra digna uisa est, quam in apographum reciperem.

14 Poen. III 2, 5 post 12^{am} litteram nolui fallaces litterarum +ADEAM umbras enotare.

fol. 543^a, 6 Poen. III 5, 24 in fine post CONCILIAUERUNT nolui incertissimas litterarum M I K umbras in apographum recipere.

10 Poen. III 5, 28 post 15^{am} litteram legas ^(o)//////

fol. 547^r, 4 Poen. III 2, 59 in fine Loewe legisse dicitur MEUSERUSQUIDPOSSIET

fol. 547^a, 16 Poen. III 2, 87 littera ab exitu 7^a Loewio F uidebatur esse.

fol. 548^r, 1 Poen. III 2, 91 sub finem utrum proxima post CIU littera S an (id quod minus ueri simile est) M fuerit, certo dici nequit.

3 Poen. III 2, 93 in fine post ADK nolui fallaces litterarum IBESFABRU umbras in apographum recipere.

14 Poen. III 2, 101 pro 'TURba' utrum 'CLA des' legi possit necne, examinare Mediolani neglexi.

fol. 548^a, 15 Poen. V 1, 17 littera ab exitu 14^a U esse debet, non A, nisi egregie fallor.

fol. 549^a, 6 Poen. V 2, 17 litterae 27^a, 28^a, 29^a ^d_o^o_c^o G U G esse debent.

fol. 550^r, 1 Poen. V 2, 31 initio fallaces, quae post 4^{am} litteram in fenestrae margine supersunt, litterarum ductus in apographum recipere nolui.

*) fol. 550^a, 5 Poen. V 2, 54 Loewe in codice vel NUCEIS uel NUCIES extare testatur; Studemund in schedis nihil adnotat nisi antepaenultimam NUCES uocabuli litteram vel E esse uel I.

*) Hoc loco defecit Studemundi opera; quae consecuntur, addita sunt partim ex apographi exemplari, quo uti solebat, partim ex eius schedis.

- fol. 550^a, 7 Poen. V 2, 56 extremas litteras $\overset{?}{E}\overset{?}{M}$ esse pro explorato habuisse Studemundum ex eius schedis apparet; Loewe $\overset{?}{E}\overset{?}{S}\overset{?}{I}$ legit.
- fol. 551^r, 11 Poen. V 2, 79 in uersus exitu addenda est littera $\overset{?}{I}$
- fol. 553^a, 12 Poen. V 3, 13 litteram 28^{am} potius $\overset{?}{I}$ quam $\overset{?}{U}$ uideri Studemund in schedis adscripsit.
- fol. 554^r, 2 Poen. V 3, 22 litterae $\overset{?}{C}$, quam inter litteras 19^{am} et 20^{am} extare testatur Loewe, in Studemundi schedis ne uestigium quidem apparet.
- fol. 554^a in adnotationum quarto uersu legas $\overset{?}{R}$ || fol. 555^a, 5 Poen. V 4, 17 Loewe legit $\overset{?}{I}\overset{?}{N}\overset{?}{U}\overset{?}{I}\overset{?}{C}\overset{?}{T}\overset{?}{E}$
- fol. 555^a, 14 Poen. V 4, 23 in lacunam, quae inter $\overset{?}{S}$ et $\overset{?}{S}\overset{?}{I}$ litteras intercedit, *ios tibi non oblitum* litteras quadrare Studemund in schedis adscripsit; Loewe inter $\overset{?}{S}\overset{?}{I}\overset{?}{I}$, quod in uersus principio agnoscere sibi uisus est, et $\overset{?}{S}\overset{?}{I}$ circ. 18 litteras — *ibi illi non os oblitum* — scriptas fuisse dicit.
- fol. 557^a, 10 Poen. V 4, 89 in principio uersus $\overset{?}{U}\overset{?}{I}\overset{?}{H}\overset{?}{I}\overset{?}{C}$ litterarum incertas umbras Studemundum in apographum recipere noluisse ex eius schedis apparet.
- fol. 558^r, 11 Poen. V 4, 109 littera 18^a esse debet $\overset{?}{M}$
- fol. 558^a, 12 Poen. V 5, 17 quod ante $\overset{?}{E}\overset{?}{G}\overset{?}{O}$ Loewe legisse dicitur uocabulum $\overset{?}{H}\overset{?}{O}\overset{?}{C}$, Studemund certe non uidit.
- fol. 559^r, 11 Poen. V 5, 35 Loewe legit in initio uersus $\overset{?}{A}\overset{?}{L}\overset{?}{I}\overset{?}{I}$ || 16 Poen. V 5, 40 idem in medio uersu legit $\overset{?}{S}\overset{?}{U}\overset{?}{M}$
- fol. 559^a, 9 Poen. V 5, 51^b $\overset{?}{E}\overset{?}{D}\overset{?}{E}\overset{?}{P}\overset{?}{O}\overset{?}{L}$ uocabuli quarta littera esse debet $\overset{?}{P}$ In adnotationum uersu secundo post $\overset{?}{O}\overset{?}{P}\overset{?}{I}\overset{?}{U}\overset{?}{M}$ addas: *uel potius* $\overset{?}{O}\overset{?}{P}\overset{?}{I}\overset{?}{U}\overset{?}{M}$
- fol. 560^r, 2 Poen. V 6, 7 in medio uersu scribas $\overset{?}{Q}\overset{?}{I}\overset{?}{I}\overset{?}{I}\overset{?}{I}\overset{?}{I}\overset{?}{I}\overset{?}{I}$
- 11 Poen. V 6, 17 littera 15^a esse debet $\overset{?}{I}$ In adnotationum extremo uersu pro 21 scribas 15.

Ad Persam.

- fol. 571^a, 7 Pers. 290 legas $\overset{?}{U}\overset{?}{T}\overset{?}{I}\overset{?}{L}\overset{?}{I}\overset{?}{C}\overset{?}{E}\overset{?}{A}\overset{?}{I}$ || fol. 572^a, 9 Pers. 324 in medio uersu scribas $\overset{?}{H}\overset{?}{O}\overset{?}{C}$
- fol. 577^r, 7 Pers. 485 duae extremae litterae esse debent $\overset{?}{E}\overset{?}{I}$

Ad Pseudolum.

- fol. 593^r, 13 littera 2^a esse debet $\overset{?}{r}$; de $\overset{?}{c}$ cum Loewio nullo modo potest cogitari.
- fol. 593^a, 19 Pseud. 16 litteram 10^{am} a fine sic legit Loewe $\overset{?}{E}$
- fol. 594^a ad adnotationum paenultimum uersum Studemund adscripsit reuera pro $\overset{?}{C}\overset{?}{I}$ litteris unicum $\overset{?}{U}$ exstare, cum a. 1878 codicem denuo inspiceret, sibi esse uisum.
- fol. 595^r, in adnotationum uersus paenultimo post *ante sextam* addas *ab exitu*.
- fol. 595^a, 12 Pseud. 84 littera 27^a esse debet $\overset{?}{N}$ || fol. 596^r, 11 Pseud. 102 littera 10^a a fine esse debet $\overset{?}{E}$
- fol. 597^a, 11 Pseud. 153 litteras, quae litteram sextam consecuntur, $\overset{?}{E}\overset{?}{A}\overset{?}{S}$ esse Studemundo, cum denuo codicem inspiceret, prorsus ueridissimile uisum est.
- 13 Pseud. 157 littera 21^a esse debet $\overset{?}{I}$
- fol. 598^r, 13 Pseud. 168 litteram 5^{am} $\overset{?}{U}$ esse non posse Studemund denuo codice inspecto sibi persuasit.
- fol. 598^a, 17 Pseud. 180 pro extremis tribus litteris ponas $\overset{?}{L}\overset{?}{L}\overset{?}{A}\overset{?}{E}$ et quae ad hunc uersum in margine inferiore adnotata sunt deleas.
- fol. 599^r, 5 Pseud. 184 litteras 16^{am}—13^{am} ab exitu uersus $\overset{?}{E}\overset{?}{C}\overset{?}{I}\overset{?}{S}$, non $\overset{?}{A}\overset{?}{C}\overset{?}{I}\overset{?}{A}$ esse Studemund codice denuo inspecto sibi persuasit.
- fol. 599^a, 1 Pseud. 196 littera ab exitu tertia esse debet $\overset{?}{O}$
- 2 Pseud. 197 post litteram 12^{am} addendae sunt litterae $\overset{?}{M}\overset{?}{U}\overset{?}{I}\overset{?}{N}\overset{?}{O}$

- fol. 599^v, 8 Pseud. 201 litteram 14^{am} O, non U esse Studemund denuo inspecto codice persuadere sibi non potuit.
- fol. 600^r, 2 Pseud. 207 pro littera 26^a N nullo modo B | scriptum fuit.
- fol. 602^v, 4 Pseud. 281 littera 5^a esse debet O, non S
- 16 Pseud. 292 supra litteram 17^{am} M punctum adscriptum esse Loewe testatur.
- fol. 605^v, 6 Pseud. 392 litteras 20^{am}—18^{am} a fine uersus nullo modo fuisse A M | Studemund codice denuo inspecto sibi persuasit.
- 14 Pseud. 397 de littera 13^a haec adscripsit Studemund: 'de I E pro U nonnunquam cogitavi, sed olim, cum loci condicio melior esset, U certum esse adnotaui'.
- fol. 606^v, 19 Pseud. 438 litteram 9^{am} ab exitu uersus M esse testatur Loewe.
- fol. 611^r, 19 Pseud. 591 litteram 6^{am} ab exitu uersus I esse dicit Loewe.
- fol. 612^r, 11 Pseud. 618 litteram 16^{am} O, non I esse Studemund, cum denuo codicem inspiceret, sibi non persuasit.
- fol. 614^v, 8 Pseud. 701 littera 16^a esse debet I
- 10 Pseud. 703 quae inter litteras 11^{am} ab initio et 23^{am} a fine uersus intercedunt litterae, eas non esse R O Studemund denuo codice inspecto statuit.
- fol. 618^r, 17 Pseud. 882 littera 5^a esse debet E || fol. 620^v, 14 Pseud. 914 pro QUR Loewe QUOR legisse dicitur.
- fol. 621^r, 18 Pseud. 933 littera 9^a ab exitu esse debet B || fol. 622^r, 13 in exitu uersus addendae sunt litterae I A
- fol. 622^v, 16 Pseud. 973 litteram 11^{am} a fine U, non EE et ib. 19 Pseud. 975 litteram 11^{am} N, non M esse Studemund codice denuo inspecto sibi persuasit.
- fol. 623^r, 3 Pseud. 978 post litteram 7^{am} esse scriptum IS, non SUM Studemund codice denuo inspecto statuit.
- 4 Pseud. 979 notam ad extremam litteram U adscriptam Loewe dispexit, non item Studemund.
- 14 Pseud. 989 extrema littera esse debet I
- fol. 623^v, 4 Pseud. 997 in extremo uersu Loewio apparuerunt AGA et SITACEASMODO
- fol. 627^r, 16 Pseud. 1134^b littera 5^a Loewio M, non N uisa est.
- fol. 627^v, 15 Pseud. 1146 littera 30^a ab exitu Loewio N, non M uisa est.
- fol. 629^r, 9 Pseud. 1191 post litteram 21^{am} addas UE
- fol. 630^r, 2 Pseud. 1222 post litteram 16^{am} MORIRI uix scriptum fuisse Studemund codice denuo inspecto adscripsit.
- 10 Pseud. 1230 tertia littera esse debet i; in exitu uersus deleas ^u
- 18 Pseud. 1238 in medio uersu uidere sibi uisus est Loewe SERUSI
- fol. 632^v, 4 Pseud. 1299 litteram 6^{am} ab exitu uersus I esse, non E, ut Loewe testatur, Studemundus codice denuo inspecto adscripsit.
- 6 Pseud. 1301 littera 4^a ab exitu uersus esse debet S || 14 Pseud. 1309 littera 7^a ab exitu A esse debet.
- fol. 633^r, 9 Pseud. 1319^b littera 4^a esse debet E
- 11 Pseud. 1324 Loewio littera 13^a I (non E) et 23^a S+ (non M) esse uisa est.
- fol. 633^v, 9 Pseud. 1334 litteras 6^{am} et 7^{am} SI esse posse, sed parum certas esse Studemund a. 1878 adscripsit.

Rudens.

- fol. 635^r, 1 Rud. prol. 20 littera 4^a ab exitu debet esse A
- fol. 641^r, 14 Rud. 241 littera 2^a O esse debet. || fol. 650^r, 13 in margine scribas 564 pro 664.
- fol. 658^v in adnotationum uersu tertio addendum est: 8 in fine post M litteram nihil fuit scriptum.

Stichus.

fol. 683^r, 5 Stich. 35^b littera 6^a esse debet E

fol. 684^u, 2 Stich. 91 littera 9^a a priori personae spatio esse debet Ċ

fol. 685^r, 15 Stich. 117 litteram 31^{am} certe N, non R esse et in u. 19 Stich. 121 non esse, cur in eis quae posuisset quicquam mutaret, Studemund codice a. 1878 denuo inspecto adscripsit.

fol. 688^r, 19 Stich. 228 littera 19^a I^(e) esse debet.

fol. 690^r, 8 Stich. 291 litterae 27^{ae} loco scriptum esse non posse A I uel I A Studemund codice denuo inspecto sibi persuasit.

fol. 690^u, 2 Stich. 302 littera 2^a ab exitu esse debet Ė || fol. 691^u, 2 in margine scribas 332 pro 322.

fol. 691^u, 11 Stich. 339 litteras 5^{am}—8^{am} PARTE non esse Studemund codice denuo inspecto statuit.

fol. 692^r, 7 Stich. 350 litterarum 10^{ae} et 11^{ae} loco I I scriptum non esse Studemund codice denuo inspecto sibi persuasit.

fol. 692^u, 15 Stich. 373 littera 15^a debet esse İ || fol. 694^r in adnotationum uersu 4 scribas 'litterarum' pro 'litteraram'.

fol. 694^u, 14 Stich. 443 littera 18^a Ṁ esse debet.

fol. 695^r, 4 Stich. 452 littera 3^a ab exitu esse debet Ṙ || 17 Stich. 463 littera 4^a esse debet Ṁ

fol. 695^r, 19 Stich. 465 NUNCIE, non IENUNC scriptum extare Studemund codice denuo inspecto adscripsit.

in adnotationum uersu 5^o addas: 17 littera 4^a paulo angustior est, quam quae ad uulgatam M uel N litterarum formam apte quadret.

fol. 695^u in adnotationum uersu 6^o post 'uelit' addas: certe non fuit T || fol. 696^r, 5 Stich. 490 littera 2^a esse debet İ
in adnotationum uersu 3^o addas: 9 antepaenultimae litterae talis forma est, ut utrum I an E sit, dubitari possit;
sed illud ueri similis uidetur.

fol. 696^u, 8 Stich. 509 Loewe quod pro litteris 12^a—18^a legere sibi uisus est M I K I A M I, non prorsus id quidem abhorre a ueri similitudine, sed tamen loci condicioni minus conuenire Studemund codice denuo inspecto adscripsit.

17 Stich. 517 litteram 14^{am}, quamuis similis sit İ, tamen reuera I esse Studemund adscripsit.

fol. 697^r, 16 Stich. 533 antepaenultimam litteram nullo modo U fuisse Studemund in schedis adnotauit.

19 Stich. 536 littera 9^a esse debet Ė

fol. 697^u, 19 Stich. 551 litteram 13^{am} a fine uersus I esse, non D Studemund codice denuo inspecto adscripsit

fol. 699^r, 3 Stich. 585 in medio uersu pro SALUO Loewe legere sibi uisus est CREDO

fol. 700^r, 14 Stich. 625 littera 12^a esse debet Ė⁽¹⁾ || fol. 700^u in adnotationum uersu 2^o uocabulum non delendum est.

fol. 702^r in inscriptione scaenae V 4 Loewe legisse dicitur TIBICINA

8 Stich. 687 in lacunam, quae intercedit inter QUISQU et CUM, quadrant fere litterae EUENIATUENIAT; 9 ib. 688 quae inter UID et RA est lacuna, idonea uisa est ad has litteras capiendas: EMHODIEPOLLUCTURAP, post NOS non plus tres quattuorue litterae scriptae fuerunt, ut hoc loco I A M exaratum fuisse ueri non sit dissimile; quod si uerum est, in uersu 10^o (nam hic numerus pro 9 in secundo adnotationum uersu ponendus est) scripta fuisse uidentur (DABITUR NEMI)N(I). Videtur igitur sic statuendum esse: ut in Vetere codice ita in eo libro, ex quo descriptus est Ambrosianus. ad uersum 687 pertinuisse etiam uerba NAMHINCQUIDEM, ab amanuensi autem, cum uersum propter longitudinem diuidere coactus eis proprium locum assignare deberet, per errorem in uersus 688 initio esse posita.

INDEX ORTHOGRAPHICVS*.

A.

A, ab, abs, aps: a beneuolente Trin. 688; bonis Mil. 1288. | **a** Callicle Trin. 408. 420; chorago Trin. 858; cluentibus Trin. 471; cornu Pers. 317; corpore Rud. 220; culpa Poen. V 4, 13 (1186); curuo Pseud. 1143. | **a** dextera Mil. 607 — **ab** datis Truc II 1, 31 (241); deis Stich. 296. | **a** fonte Stich. 708; foro Cas. III 4, 1. Mil. 578. 858. Pers. 442. Poen. IV 2, 107 (929); fundamento Rud. 539. | **ab** iuuentute Poen. V 4, 10 (1182). | **a** labris Bacch. 480; lenone Pseud. 208 — **ab** laeua Mil. 607; lenone Pers. 326. | **a** mane Most. 767; matre Mil. 1299; me Cas. III 5, 17. III 6, 10. Epid. 607. 673. Men. 290. Mil. 561. Most. 845. Pers. 492. Poen. I 2, 151 (364). III 3, 76 (689). Pseud. 95. 128. 647. 735. 902. 983. 1055. 1123. 1155. Rud. 518. Stich. 647. Trin. 182. 537. 538. 838; meo Pers. 498; mensa Pseud. 296; milite Mil. 160. Pseud. 717; muscis Poen. III 3, 77 (690). [III 3, 78 (691)]. | **a** nauī Pers. 530; nobis Pseud. 617. Trin. 513; nostra Mil. 166 — **ab** nobis Cas. IV 4, 10. | **a** patre Pseud. 730. Trin. 741. 771; pusillo Stich. 175; pedibus Most. 857; Philolachete Most. 1011; porta Pseud. 960; portu Merc. 596. Stich. 295. 338. 456; praetura Epid. 27; principio Pseud. 970. Truc. II 4, 24 (375). **abs** Pseudolo Pseud. 898. | **abs** qua Men. 345 (cf. quo ab Rud. 555). | **ab** re Poen. I 2, 193 (405). Trin. 238. | **a** se Mil. 1148; sese Stich. 254; Stratippocle Epid. 251; summo Mil. 1151 — **ab** se Mil. 1146. Trin. 79. 557; simia Merc. 249; stirpe Trin. 217; suo Bacch. 931. Trin. 262. | **a** te Mil. 357. 478. Trin. 325; terra Pers. 604 — **abs** te Merc. 781. Pers. 169. Pseud. 474 (cf. spatium). 706. Stich. 508. 514. Trin. 421. 488. Truc. II 4, 23 (374); conf. etiam Vidul. III 22. **abs** te an **aps** te incertum: Mil. 1126. 1167. Pseud. 320. (Trin. 666 *tuapste* falso pro *tuapte*). **aps** te Cist. fragm. pag. 311, 8. Mil. 200. 569. 1167. Most. 653. 924. 928. Pseud. 916. 1069. Rud. 528. **abs** te an **ab** te incertum Pers. 169; **abs** tuo Trin. 278; **aps** tuo an **abs** tuo incertum Pseud. 1316. **a** uicino Mil. 154; uobis Stich. 255 — **ab** uiro Stich. 148.

Composita: **affuere** Mil. 1322. Pseud. 197; **afueris** Stich. 523. | **amittere**, **amonere**, **anehere** semper. | **abducere**, **abdicere** semper, item **absoluere**, **abstandus** (Trin. 264). | **absens** etc. Epid. 509. Stich. 526. Truc. II 4, 32a (383); **absum** Mil. 595 uerisimilius quam **aps**. — **apsens** etc. Most. 1016. Pers. 9. Stich. 4. 15. 99. 131. **apsunt** Stich. 3; **apsum** Epid. 681 uerisimilius quam **abs**.; **ab-** an **apsens** prorsus incertum Rud. 743 (**adsenti** Cas. prol. 63). | **abscedere** Cas. IV 4, 13. Epid. 237. Mil. 200. 586. Trin. 745 — **apaccede** Cas. III 5, 5. Poen. I 2, 151 (364). I 2, 163 (376). V 4, 73 (1243); **absc.** uerisimilius quam **apsc.** Pers. 727. | **apsterserunt** Poen. 970. | **abstinere** Trin. 288 — **apst.** Cas. I, 13. Pers. 11. Pseud. 980. | **apstrahere** uerisimilius

quam **abst.** Men. 66. | **abstuli** etc. Bacch. 958. Men. 476. Stich. 461. Truc. I 2, 37 (139). [Mil. 694] — **apst.** uerisimilius quam **abst.** Trin. 407.

ablatius tertiae declinationis: morte Mil. 707. mare Poen. I 3, 28 (423) multo uerisimilius quam mari (Epid. 679. Pseud. 317. Rud. 562. 579. Stich. 365). **carne** Capt. 914, sed ita, ut etiam de carni cogitari possit; eadem res est de classe Bacch. 930, **a** mane Most. 767, **pariete** Cas. I 52 (**pariete** certum Merc. 315. Stich. 355), **sile** Cas. II 1, 8. **faenore** Epid. 58. Most. 602, sed **faenori** Vid. V 29 uerisimilius. **pignore** Rud. 581, **pignori** Most. 978. Pseud. 87. **aut** Cas. III 4, 26. Epid. 184. **naui** Pers. 709. Poen. III 3, 38 (651). **luci** Stich. 364, etiam de luce cogitari potest Cas. IV 2, 7. Merc. 255, ut Cas. V 4, 3c. 3d **fusti**, Pseud. 717 **milliti** etiam de **fuste**, **millite** (Pseud. 616 **milliti** multo minus probabile quam **millite**, quod scriptum est Mil. 160. Pseud. 1163?). **infrequente** Truc. II 1, 19 (230). **omne** Trin. 338. **ueteri** Pseud. 412 multo uerisimilius quam **ueteri**, utrum hoc scriptum sit an illud, non prorsus certum Vid. prol. 1; eadem res est de **beneuolenti** Trin. 637. **celeri** Stich. 337. **nobili** Poen. III 5, 13 (758). **uberi** Pseud. 198. **maiori** Cas. prol. 73 (Epid. 516 multo minus uerisimile quam **maiore**). **celebri** Poen. III 5, 13 (758). **copi** Pseud. 674. **duplici** Cas. III 6, 3. **simplici** Pers. 559. **titubanti animo** Pseud. 44. **neglegenti ingenio** Pseud. 149. **in uigilanti** Mil. 393. **praesenti pecunia** Men. 1159. **ex te tacente** Pseud. 1006. **me absente** Stich. 525. Truc. II 4, 32a (383). **me praesente** Bacch. 488. Poen. I 2, 155 (368). **me libente** Stich. 474. Truc. II 4, 10 (361). **me sciente** Mil. 559. **uigilante Venere** Poen. I 2, 109 (322). cf. **locatius**.

accersere Capt. 1027. Cas. II 1, 3. III 3, 24. III 4, 10. 11. Cist. I 1, 107. Pers. 530. Pseud. 326. 330. 332. 660. 663. 719. Truc. I 2, 28 (130) — **arcessere** Cas. III 2, 9. 10. 11. 12. 23. III 3, 17, 20. Mil. 70. 480. 1185. Most. 1044. Poen. I 3, 38 (447). Stich. 150. 196. 266. 267. 327. **accesserem** Cas. III 4, 14.

accusatiuus sing. — **em**, — **im**: **febrem** Pseud. 643. **cratem** an **cratim** non satis certum Poen. V 2, 65 (1025). **nauem** Cas. III 2, 27. Merc. 257. 259. 461. Pers. 677. Rud. 538. Stich. 531 — **naui** Mil. 1187. 1188. **imbrim** Pseud. 102. **messim** Poen. V 2, 60 (1019), **messim** an **messem** Trin. 32 scriptum sit, non constat. **restim** Poen. I 2, 184 (396). Pseud. 223. **sinapium** Pseud. 814. **strigillum** Stich. 228. — **en** pro — **em** falso scriptum in graecis nominibus: **Agorastoclen** Poen. V 2, 83 (1043). **Periphanen** Epid. 612. **Pyrgopolinicen** Mil. 56. **Strathippoclen** Epid. 508. De accusatiuo plurali tertiae decl. uide — **is**.

*) Hunc indicem a Studemundo nix incohatum confeci atque ita institui, ut illum in animo habuisse sciebam.

Acheruns Cas. II 1, 12. Trin. 494. 525. **Acherunticus** Merc. 290 — **Achaerunte** Poen. I 2, 181 (344). I 3, 22 (431).

ad pro at, adque pro atque uide d pro t.

ad praepositio in compositis: accedere, accessio, accidere, accubare, accumbere, accurrere, accusare omnibus locis, nisi quod Poen. II, 38 (485) codex pro accidebant habere uidetur accidebant. adcurare Mil. 165. Pers. 398 — **acc.** Cas. III 3, 25. Epid. 566. Men. 207. 209. Pseud. 942. Trin. 78, idem Epid. 662 uerisimilius quam **adc.** | **adfatum** Bacch. 497. Poen. IV 2, 45 (367). **adferre** Cist. fr. p. 299, 18. 300, 1. 7. [Epid. 639]. Most. 786. Pers. 520. Pseud. 228. 349. 375. 569. 649. Rud. 729. Vid. V 30 — **aff.** Men. 220. Pers. 511 (cod. falso offert). Stich. 295. **adficere** Pers. 363. Poen. V 4, 105 (1275). Stich. 210. 406. **adfigere** Pers. 295. **adfinis** Stich. 408. Trin. 331. 422; **adfinitas** Trin. 443. 453. 505. **adflēt** Poen. V 2, 149 (1109). **adflēter** Pseud. 1295. **adfuērunt** Pseud. 721, **adfuturum** Truc. I 2, 102 (205). | **aggerere** Cas. I 36. Truc. I 2, 16 (112), ubi altero loco codex accerimus habere uidetur — **adgredi** Merc. 248. Mil. 169. Pers. 15. 481. Poen. V 4, 53 (1228). Trin. 45. Truc. II 1, 40 (252). | **adlaudabilem** Pers. 678. **adlatus** Epid. 251 — **all.** Pers. 498. Pseud. 670. 671. 717. **adlegare** Cas. prol. 52. 55. III 4, 14. Poen. III 5, 28 (773) — **a(ille)gaut(?)** Pseud. 1162. **adlicere** Trin. 338. Poen. III 3, 58 (671). **alligare** Pseud. 319. **adloqui** Merc. 712. Most. 714a. 714b. (Pseud. 1290). Truc. II 1, 15 (225). **adlucere** Pers. 515. **adludiare** Poen. V 4, 64 (1234). Stich. 382. | **adm** — omnibus locis praeter **atmoenire** Poen. 384. | **adnūstin** Stich. 224. | **adbibero** Stich. 382. | **apparare, apparere, appellare** omnibus locis. **adplicare** Trin. 270. **adponere** Trin. 470 — **app.** Men. 212. Merc. 779. Pers. 354. Poen. IV 2, 35 (857). Trin. 1067. **adportare** Merc. 268. Poen. III 3, 27 (640). Stich. 295. 338. **atp.** Epid. 21 — **app.** Stich. 412. **adpotus** Rud. 566. **adprehendam** Poen. V 4, 56 (1226). **aprime** (sic) Trin. 873. **adproband** Poen. V 4, 85 (1255). **appropriare** Stich. 309. | **adridere** Truc. II 1, 15 (225). **arripere** Capt. 915. Pers. 705. Rud. 769 (falso pro „abr.“ Mil. 177). | **ascendere** Rud. 538. **ascensio** Rud. 599, item **aspicere, aspectare, aspectus** omnibus locis. **aspergere** Epid. 555. Truc. II 4, 15 (366), non **adsp.** **adsentandum** Mil. 35, **adsentatiunculas** Stich. 226. **adserere** Pers. 117. Poen. IV 2, 83 (905). V 2, 4 (964). V 6, 11 (1348). **adseruare** Pers. 723. Rud. 777. (Capt. 919?). **adsiduo** Mil. 50, **adsidui** Trin. 202 — **assiduo** Most. 976. **adsidere** Rud. 532. Stich. 90. 92. 150 — **ass.** Stich. 7. **adsimilliter** Bacch. 951; **adstimulare** Cist. I 1, 98. Mil. 152. 1163. 1170. 1182. Poen. III 2, 22 (599). III 2, 23 (600). V 2, 146 (1106). Stich. 77. 84. Truc. II 4, 36 (390). **adstite** Pseud. 155. 357. **adsolet** Epid. 7. **adsit** Cas. III 3, 9 (bis). Mil. 608. (1137). Stich. 323. Vid. V 2, **adsint** Men. 454, **adsum** Trin. 276, **adsunt** Mil. 709. **adstas** Cas. III 6, 8 — **ast.** Cas. III 3, 5. III 6, 13. Cist. fr. p. 300, 6. 309, 17. Epid. (674). 691. Merc. 468. 773. Mil. 1022. Most. 768. 834. Pers. 273. Poen. V 4, 80 (1250). Pseud. 394. 863. Rud. 585. Stich. 310. 464. Trin. 85. 1059. Vid. V 13. **adstitit** Mil. 201 — **astitit** Stich. 271. | **attinere, attingere, attrēctare** semper, item **attulit** etc., nisi quod Pers. 529 etiam de **adtulit** scriptura cogitari potest.

adicere Merc. 491. Poen. V 4, 1 (1174).

adulescens, adulescentia, adulescentulus, adulescentula (non **adol.**) constanter; ubicumque uocalis tertiae syllabae certo legi potest, e (non i) eam fuisse constat; incertum utrum e an i scriptum sit, his tantummodo locis est: Epid. 101. 164. 603. Men. 494. Merc. 550. Mil. 264. 390. Poen. III 3, 66 (679). V 5, 36 (1315). Pseud. 615. Rud. 563. Trin. 214. 326. Vid. III 14.

aduersum (aduerb. et praep.) Mil. 169. Most. 938. Poen. I 2,

188 (400). Pseud. 207. Stich. 68. 89. 290. Trin. 176. 396 — **aduorsum** Cas. III 6, 5. Most. 947. Pseud. 454. Stich. 237. 589. 607. Truc. I 2, 42 (144). Incertum est, utrum **aduersum** an **aduorsum** scriptum fuerit Men. 464. — **aduersus** siue **aduorsus** formae nullum extat exemplum.

aduorsus adi. Trin. 344. 1047.

aduorsari Cas. II 1, 6. Trin. 383. Stich. 70. 72 — **aduors.** Pers. 26. Stich. 513.

aduorsarius Rud. 761.

aduorsitores Stich. 443.

aduortere Epid. 456. Merc. 302. Mil. 39. 382. Poen. III 2, 14 (591). V 4, 81 (1251). Pseud. 32. 143. 153 (atu.). 155. 187. 210. 230. 277. Trin. 7. 66. 842. Stich. 546; **at animaduortere** Epid. 215. Trin. 1046.

a in compositis non mutatum in **e**: **attractare** Poen. I 2, 137 (350); **contractare** Poen. V 5, 32 (1311). (In) **facet** Truc. II 4, 4 (355).

ae falso pro **e**: **aegens** Pers. 1 (sed correctum). **Achaerunte** Poen. I 2, 131 (344). I 3, 22 (431). **maerendam** Vid. III 35. **paenetrault** Trin. 276. **depraecari** Epid. 687. **interpretes** Pseud. 42, **interpretaeri** Pseud. 26, **interpretaeri** Truc. I 2, 41 (143). **Paeniculus** Men. I 2 scaen. inscr. **praetel** Mil. 558, **praetio** Pers. 429. Pseud. 169, **praetium** Vid. III 13, conf. Most. 842, ubi fortasse **opererae(tiumest)** pro **operae pretium** est scriptum fuit. **quae** Epid. 220 (bis). Pseud. 372. Stich. 303. **quaerunt** Trin. 288. **quaemquam** Cas. III 5, 81. **quaerimonia** Pseud. 312, **quaeror** Cist. II 1, 28. **amicae** Stich. 469. **usquae** Poen. III 3, 63 (676). **percontariae** Pers. 499. **peruorsae** Trin. 183 (sed correctum). (Pseudolae Pseud. 1294). (uariae Epid. 17). **uestae** Stich. 350. (modialae Capt. 916). — **e** falso pro **ae**: **edes** Most. 977. **equom** Stich. 494. **ceca** Pseud. 301. **cedere** Pers. 282. **exquero** Stich. 111. **fenusculum** Pseud. 207. **merore** Stich. 215. **machera** Pseud. 735. **Polumacheroplagides** Pseud. 1150. **Pegnum** Pers. scaen. inscr. II 2. **penitet** Pseud. 305. **gerre maxime** Epid. 233. **inuicte** Poen. V 4, 17 (1190). (Perse Pers. 513). **pulchre** Poen. V 4, 9 (1182); **que (q.)** Pers. 511. Pseud. 817. **quem** (pro **quae**) Trin. 512. **tabelle** Bacch. 936. **trapalzte** Trin. 725. **istec** Poen. III 1, 70 (574). conf. **eugae** et **hahae**. — **ae** pro **ai** uide **ai**.

aeum Epid. 552. 586. Trin. 392 — **aeum** Mil. 730. Most. 682. Pers. 399. 587. Poen. II, 43 (490). Trin. 175. 306. 552. Truc. II 1, 12 (222) — **aequom** Bacch. 524. Cas. V 4, 3b. gr. 4. Cist. fragm. pag. 297, 10. Men. 578. Poen. II, 20 (466). V 4, 84 (1254). Pseud. 444. Stich. 4. 6. 40. 44. 112. 113. 131. 293. 494 (equom). 548. **aequonst** Bacch. 924. **aequost** (pro **aequomst**) Stich. 99 — **aequum** Mil. 725. Trin. 304. 451 — **aequom** an **aequum** incertum Bacch. 488. Pseud. 269. 455. Stich. 423; (**aequum** an (**aequum** an (**aeum**) incertum Epid. 723 — **aequos** (nom. sing.) Poen. I 2, 146 (359).

aemolos Pseud. 176.

aeneas Truc. II 2, 17 (272), **aenos** Truc. II 2, 19 (274); **at ahena** Pseud. 156, **ahenum** Cas. I 34, **ahenum** Pseud. 157.

aequiparabiles Trin. 466.

Agamemno Bacch. 946.

ah Cas. III 5, 29. (Most. 577). Pers. 622. Poen. III 3, 77 (690). Truc. I 2, 92 (195) — **aha** Cas. III 6, 7. Poen. I 2, 106 (319). I 2, 122 (835). Trin. 649. 1060 — **ahah** Pers. 316 — **ha** Epid. 554. Truc. I 2, 106 (209). II 4, 15 (366).

ai genetini formae praeter **Antidamati** pro **Antidamai** Poen. V 2, 85 (1045) nullum certius extat uestigium, nisi quod Mil. 1154 cogitari potest etiam de **silual** scriptura; Pseud. 98 **libellai** multo minus uerisimile est quam **libellae**. Praeter

hos locos pro ai scriptum est ac: morae Stich. 537. pecuniae Pers. 409; Poen. I 3, 23 (432) aquast pro aqualist; Perifani et Periphani pro Periphani Epid. 246. 508, Charmidi pro Charmidai Trin. 359.

aibat Pseud. 1083; aiebas Rud. 542. aiebat Merc. 765. Pseud. 650. aiebant Trin. 175 — aliebas Trin. 428, sed falso pro „aibas“, ut aiebat Merc. 766. Poen. II 18 (464). IV 2, 78 (900), aiebant Mil. 66 pro „aibat, aibant“; ad idem scribendi genus redire uidetur, quod Stich. 394 in codice scriptum extat. Incertum est aibas pro aiebas Men. 532, neque constat, Cist. I 2, 24 utrum aiebat an aibat scriptum fuerit — alluant Merc. 469.

ain constanter, nusquam aine.

aliquonde Pseud. 317 — alicunde Trin. 758. 759.

alii (allium) Poen. V 5, 85 (1814).

aliquis Poen. suppl. 8 (1379). Pseud. 1247. 1284. Trin. 765 — allui Stich. 17 | alliquid pro aliquod Vid. V 12.

alterimsecus pro altrimsecus Pseud. 357. 862.

alterouorsum pro altrouorsum Cas. III 2, 25.

ambo acc.: ambó simul Pseud. 1079 — ambos Stich. 589 ante uoc., 507 ambos te; Rud. 786 falso ante voc. Conf. duo.

amfora Cas. I 1, 33.

amoena Poen. I 2, 177 (389); amoenitas etc. Mil. 1172. Poen. I 2, 152 (365). Stich. 278.

Amsigura Poen. V 2, 105 (1065).

anellum Epid. 640 conf. anulum.

anetina (vel anitina) Rud. 533.

angiporto incertum an angiportu Most. 1046.

anhellum Merc. 601.

animaduenterint Ep. 215, animaduerti Trin. 1046.

Antamoenides Poen. inscr. scaen. II — Antamonides inscr. scaen. V 5 et V 5, 43 (1322).

anteldhac Pseud. 620; at antidhac Pseud. 16. Poen. III 5, 7 (752), antidac Cas. prol. 88.

anteldibo Pseud. 983; at antidit Trin. 546.

antennas Trin. 887.

anteperta (cod. anteuerta) Trin. 643.

Anterastillis Poen. V 5, 20 (1299) — Anterastillis IV 2, 73 (895).

anteuertar Ba. 526.

Antidamas Poen. V 1, 22 (955). V 2, 91 (1051). V 2, 98 (1058); gen. Antidamae V 2, 82 (1042). V 2, 87 (1047), Antidamati pro Antidamai V 2, 85 (1045).

antiquum Most. 789, antiquum Pers. 507.

anulus etc. Cas. II 1, 1. Pers. 572. Pseud. 56. Truc. II 2, 19 (274); anulatis Poen. V 2, 21 (981). Conf. anellum.

Apella nom. Epid. 626, Apelle uoc. Poen. V 4, 101 (1271).

aprugnum Pers. 805. Poen. III 2, 2 (579).

Apulia Cas. prol. 72, Apulus ib. 77.

aput uide t pro d.

arcessere uide accersere.

arrabo (Most. 918). Poen. V 6, 22 (1859). Rud. 555.

arripuit pro abripuit Mil. 177.

ar(tae) Pseud. 66, arte Most. 829. Poen. V 5, 13 (1292). Stich. 619.

at pro ad uide t pro d.

atque pro ac Epid. 522. Mil. 367. Poen. I 2, 159 (372).

attat Cas. III 4, 29. III 6, 4. Pers. 722. attatae Epid. 457.

attingas pro attigas Truc. II 2, 21 (276).

attinent Pers. 497 in codicis scriptura allement latere uidetur; eadem forma paulo minus uerisimilis est quam attinet Cas. III 5, 38. Trin. 482. Poen. III 3, 24 (637). V 5, 28 (1807).

attractare Poen. I 2, 137 (350); conf. contractare.

auctor etc. constanter: Cist. fragm. pag. 297, 18. Merc. 312. Pseud. 1166. Stich. 128. 129. 603. Trin. 217.

aulas Capt. 916. Cas. IV 1, 16 — (a)ull(a) Mil. 856.

auscultantem (pro ausculantem) Bacch. 478. ausculer Cas. I, 45. ausculta (pro ausculata) Mil. 391. ausculatam Mil. 390; ceteris locis osculari etc.

aussim Merc. 801.

— aulssem falso pro —assem: seruauissem Truc. I 2, 38 (140).

— aulsti falso pro —asti: narraulsti Merc. 481, somniaulsti Mil. 382 (contrarium uitium an statuendum sit Epid. 493 pugnaulsti pro pugnaulsti, dubium est).

auortisti Truc. II 4, 7 (358), auortit Mil. 203.

B.

b pro u: belle Pers. 588. beneficam Epid. 221. iaba (laua) Stich. 533. iababo Pseud. 19. auspicabi Stich. 502. periurabit Merc. 539. uerbecibus Cas. III 2, 5; cf. probistein pro nouistein Epid. 508. — u pro b: uiunt (bibunt) Stich. 694. uiuimus Stich. 695. 706. auscultauimus Stich. 146. potauimus (potabimus) Men. 175. offirmauit Stich. 68. saeuuit Epid. 658. uersauere Cas. I 52. cenauit (cenabo) Stich. 599.

babae Pseud. 365.

bacchae etc. Cas. V 4, 10 (ter). 11. 12 (bis). Merc. 469. (Mil. 1016?); ba(echanal) Mil. 858; bacchabatur Mil. 856; Bacchis etc. Bacch. 482. 501. 526. 688. inscr. pagg. 239. 251. 249.

balolus Poen. V 5, 22 (1801). V 6, 17 (1354) — bailolare Merc. 508.

balineis Trin. 406, ba(lu)els Poen. V 2, 16 (976) — ballineator Rud. 527, balniator Poen. III 3, 90 (708).

ballaena Rud. 545.

ballista Trin. 668, exbal(listabo) Pseud. 585?

baratrum Rud. 570.

batloehis Stich. 694.

belliatula Cas. IV 4, 28.

belua Most. 607. Rud. 543; beluata Pseud. 147.

beneficium Pers. 719. Trin. 637. 638. 1051.

benefacta an benifacta incertum Stich. 303.

beneuolens Bacch. 583. Epid. 78. Pseud. 698. 699. 1005. Trin. 46. 637. Truc. II 2, 61 (316); beneu. an beniu. incertum Trin. 356.

brachium Mil. 26. 27. 30. 1180. Pseud. 708 (bacehium)

brachiale Poen. V 4, 99 (1269).

C.

c pro g haud raro scriptum est: accerimus Truc. I 2, 16 (112). euce Poen. III 1, 73 (576). deuincis (deungis) Pseud. 222.

locos Stich. 388. lucrifucos Pseud. 1181. occerunt Truc. II 1, 34 (245). Polymachaeroplacides Mil. 988. 989. 991. subi-

ecitare Cas. V 4, 2. **sublinculo** Pseud. 898 — **e** omissum: **ecillum** (pro **ecillud**) Rud. 576, falso additum ante **c**: **eccastor** Truc. I 2, 15 (111), ante **q**: **ecquidem** Stich. 842. **necque** Poen. III 3, 29 (642), **necquam** Trin. 439.

caelebs Stich. 543.

caelum constanter: Epid. 675. Mil. 1395. Poen. I 3, 25 (484). Pseud. 841. Trin. 1070.

caenum constanter: Pers. 407. Poen. I 2, 98 (306). Pseud. 866.

Calidorus Pseud. arg. 1 — **Calydorus** Pseud. 35. 41. 698. 906. scaen. inscr. I 2. II 4. arg. 15. **Calyd.** an **Calid.** incertum scaen. nscr. I 1 — **Caludorus** 383. 897. **Calud.** an **Calyd.** (**Calid.**?) incertum 273.

canes Trin. 172 — **canis** Mil. 268. (Most. 850).

carinum Epid. 233.

carnufex etc. Poen. V 5, 23 (1302). Pseud. 707. Rud. 778 — **carnifex** etc. Pers. 547. Poen. I 2, 156 (369); utrum scriptum fuerit, discerni non potest Merc. 619.

Carthagini (locatiuus): Poen. V 2, 96 (1056); Cas. prol. 71 incertum est, utrum **Carthagini** an **Carthagine** scriptum sit, Poen. V 2, 78 (1088) hoc illo uerisimilius.

cassabant Mil. 856.

catellus an **catillus** scriptum sit Stich. 620, incertum est. **caussa** uide -ss-.

cautella Mil. 601.

cena etc., **cenare** etc., **cenatus** etc., **lencenatus** etc. constanter: Bacch. 537 bis. Capt. 910. Cas. III 6, 16. III 6, 18. IV 1, 8. IV 1, 15. IV 1, 18. IV 2, 1. IV 2, 2 (bis). IV 2, 9. Epid. 8. Mil. 712. Most. 701. 1005. Pers. 710. Poen. V 3, 32 (1151). Pseud. 819. 844. 845. 846. 854. 879. 881. 890. 892. Stich. 185. 190 bis. 192. 212. 222. 223. 325. 415. 428. 430. 433. 439. 442. 447. 471. 482. 486. 487. 510. 511 bis. 512. 533. 588. 595. 596. 598 bis. 599. 602. 609. 611 bis. 612 bis. 626. Trin. 468. 470. 473. 484. Truc. I 2, 26 (127). II 2, 24 (279). II 4, 8 (359). II 4, 9 (360). Vid. III 36 (bis).

centumplex Pers. 560.

cepolendrum Pseud. 832.

cercurus Stich. 368. 418.

ceriaria Mil. 694.

certe Men. 282. (373). Mil. 379. Most. 720. 952 — **certo** Cas. I 55. Men. 292. 501. Merc. 534. Mil. 273. 353. 378. 398. 483. 566. 586. Most. 953. Pers. 179. Poen. V 4, 8 (1181). V 5, 21 (1800). Pseud. 361. 642. Rud. 234. Stich. 88. 240. 480. 481 cf. **incerte**.

ceterum etc. constanter: Cas. I 6. III 6, 20. Epid. 7. 49. 512. 548. Men. 224. Merc. 270. Mil. 168. Pers. 708. Poen. II 14 (460). V 4, 10 (1183). Pseud. 268. Trin. 279. 290. 528. 1077. Truc. II 2, 68 (318).

e pro **ch** in graecis uocabulis rarissime scriptum: **auricalco** Pseud. 688. **Carmidi** Trin. 744; conf. **sepulcrum** — **sepulchrum** et **pulcher**.

ciomalindro uel **ciomalendro** Pseud. 835.

claudere Cist. fragm. pag. 298, 14.

claudus Pseud. 659.

Cleostrata Cas. III 5, 5. V 4, 21. scaen. inscr. II 1 (**Cleistrate**). III 2, 9. VI 3. V 1.

cluens Trin. 471 — **cluens** etc. Men. 573. 575. (577). 588. Mil. 788. Poen. V 4, 7 (1180).

co—: **cognoscere**, **cognatus** constanter; **cohibete** Mil. 596; **cooriuntur** Pers. 313; **colecturam** Men. 164 (ceteris locis **coni**—); **conectite** Most. 1065 (cod. **conlectite**); **conisus** Mil. 29; **coniuent** Most. 830.

col—, **coll**—, **conl**—: **colliga** Epid. 684, **colligas** Epid. 685, **colligo** Epid. 689 — **collibertus** Poen. IV 2, 88 (910); **colliga**

Epid. 691. 694, **colligandae** Epid. 689; **collocant** Vid. V 20. — **conlabascunt** Stich. 522; **conlaudent** Trin. 293, **conlaudes** Poen. V 4, 11 (1184); **conlibitunst** Merc. 258; **conligi** Mil. 250; **conlinunt** Poen. I 2, 93 (306); **conlocare** Pers. 8, **conloces** Merc. 588, **conloco** Cas. V 2, 9; **conloquar** Most. 783, **conloqui** Pers. 728, **conlocutus** Pseud. 620

comferre Poen. V 2, 88 (1048); **comfragosas** Men. 591; **comuiuas** Men. 224, ceteris locis constanter **conf**—, **conu**— (? **comgerrones** Most. 981).

comm— constanter, praeterquam quod Men. 451 **come**(ntus) scriptum fuisse uidetur.

comb—, **comp**— passim, **comp.** his locis: **compactum** Rud. 546; (**co**)**npedes** Men. 80, **conpedis** Pers. 573; **compellabo** Epid. 547; **conpendi** Poen. I 2, 138 (351); **conpescas** Poen. V 2, 75 (1035); **conportatur** Pers. 508; **conprecare** Mil. 394; **conpremunda** Pseud. 409, **conprime** Truc. II 27 (262), **conprimes** Mil. 571; **conprobatum** Pseud. 1233.

conr—: **conradi** Poen. V 6, 26 (1368); **courepere** Rud. 872; **conruere** Rud. 542; at **correpserit** Trin. 424, **corrigere** Trin. 653 et constanter **corrumpere** etc.

cocillindrum Pseud. 831.

cocus etc. uide **coquos**.

Collybliscus Poen. I 3, 6 (415).

columen Trin. 85.

columna Mil. 209 — **columnatum** Mil. 211.

colustra Poen. I 2, 154 (367).

comisatum Most. 989. (? Stich. 686).

commostra Poen. V 2, 83 (1043), **commostraremus** Poen. III 2, 25 (602).

condiclo constanter: Epid. 79. Men. 591. Stich. 118. 138. Trin. 455. 488. 501. 746.

concere Cas. I 6. Rud. 769. Trin. 238.

conisus Mil. 29, at **nixus** Mil. 203, **subnixis** Pers. 317.

conpremunda Pseud. 409.

contemnere etc. constanter: Pers. 603. Pseud. 916. 917. Stich. 305. Trin. 323 — **contempsit** Poen. V 4, 4 (1177), **contemptricem** Bacch. 531.

contennum Stich. 214, **contenno** Stich. 623 — **continuum** Mil. 742, **continuos** Mil. 743, **continuo** Poen. V 2, 157 (1117). Pseud. 587. **continuo** an **contenno** Epid. 155. Stich. 535 scriptum sit, satis discerni non potest, illud uerisimilius est Mil. 720. Most. 1065. Rud. 769.

contio etc. constanter: Men. 448. 452. 459. Pseud. 126.

consperge Stich. 354.

contractare Poen. V 5, 32 (1311) — **contractare** Poen. III 3, 85 (698). Conf. **attractare**.

conuerrere Stich. 351. 389 — **conuorrere** Stich. 374.

conuertere Poen. V 5, 42 (1321). **conuertamini** Pers. 608 — **conuortor** Stich. 402, **conuortimus** Stich. 414.

coqu(os an —us?) Men. 357, **quoquos** Pseud. 382, **cocus** Pseud. 168; **coquom** Pseud. 848. 851. 956, **quoquom** Men. 218, **coquum** Merc. 782, **cocum** Capt. 917; **coco** Pseud. 157; **coqui** Cas. IV 1, 14. Trin. 407, **quoqui** Pseud. 893; **coquos** Cas. IV 1, 6. — **coeuunt** Pseud. 819, (**q**)**uoqui**(tur) Men. 213, **quoquinatum** Pseud. 853, ceteris locis **coquere** etc. Cas. II 1, 5. Pseud. 854. 890. Stich. 439. 598. Trin. 225, **coquinare** Pseud. 875; constanter **coctus** etc. Cas. III 6, 16. IV 1, 8. IV 2, 2. Men. 225. Mil. 205. Pseud. 845. Stich. 533. Trin. 526.

corruptor Trin. 240 — **corruptum** Epid. 95.

cotidle Men. 91 (correctum ex **coctidle**). Pseud. 844. Stich. 121. 165.

e pro **quel** qu: conf. **accum**, **coquos**, **cui**, **delinquant**, **ircus**,

mendacilocus, quol, quola, quolus, quem, quomque, quor, reliquom, sterculinum.

cratem an cratim dubium Poen. V 2, 64 (1025).

crednam Poen. III 5, 2 (747), **crednas** Bacch. 476, **creduat** Bacch. 504 — **creduat** Truc. II 2, 52 (307).

crumina Pers. 264. 685, **crumena an crumina** scriptum sit, non satis certum Pers. 317 — **crumilla** Pers. 687.

cui pro qui Mil. 995. Poen. suppl. 1 (1372).

cui (dat.), cula etc., culatis, culus, culus uide quol etc.

culina Cas. IV 1, 6.

culleus Pseud. 212. 214.

cum praep. et coni. uide quom.

cumatille Epid. 233.

—cunque, —cunque uide —quomque.

cuppes Trin. 238.

cur uide quor.

D.

d pro t: ad Pseud. 989. 1157. Stich. 342. Truc. II 1, 26 (237). II 2, 61 (316); **adque** Bacch. 527. Pers. 409. Pseud. 674. 679. 694. Truc. I 2, 24 (122). I 2, 25 (125). I 2, 82 (185). II 1, 10 (220). II 2, 58 (318). II 4, 27 (378). II 4, 38b (386); **neq. ad (nequeat)** Pseud. 570; **quid** Trin. 504; **inquit** Epid. 245. Stich. 550; **quod** Epid. 671. Poen. I 2, 132 (345). Rud. 564, **quodannis** Epid. 229. Conf. **detull** Men. 591 pro **tetull**.

d paragogi quod dicunt certa exempla haec modo extant: **med** Cas. I, 55 (uide **med**), **ted** Cas. I, 2; nam licet aliquotiens scriptum sit **quid** pro **qui** (Cas. III 6, 1. Mil. 826. Poen. V 2, 96. V 5, 43. Trin. 87. Stich. 597 conf. **allquit** te Pers. 192) et **quod** pro **quo** (Cas. IV 3, 14. Stich. 530), tamen id amanuensium potius negligentiae quam certae cuidam memoriae tribuendum esse inde apparet, quod pronominum relatiui et interrogatiui formae foedissime inter se confundi solent, qua de re uide sub Q.

defetigo Trin. 225.

defraudes Pseud. 93. Trin. 418.

defregeritis Mil. 156, **defregisset** Mil. 722, **defractos** Stich. 191.

defrutum Pseud. 741.

deglupta uel digl. Poen. V 5, 33 (1312).

dehibuisti Trin. 426.

dei Capt. 909. Cist. II 1, 21. Epid. 56. Merc. 285 bis. 537. Men. 451. (Most. 667). Pers. 16 (priore loco). Poen. I 2, 76 (289). II, 14 (460). III 2, 11 (588). III 3, 46 (659). III 3, 74 (687). III 5, 6 (751). IV 2, 37 (859). IV 2, 78 (900). IV 2, 87 (909). IV 2, 88 (910). IV 2, 89 (911). IV 2, 95 (917). IV 2, 101 (923). V 1, 20 (953). V 2, 7 (967). V 2, 28 (988). V 4, 49 (1219). V 4, 82 (1252). V 4, 83 (1253). V 4, 85 (1255) (**det** cod.). V 4, 88 (1258). V 4, 104 (1274) (Pseud. 1230). Rud. 728; **dels** Capt. 922. Cist. fragm. pag. 323, 1. Epid. 675. Pers. 26. 332. Poen. II, 4 (452). V 4, 84 (1254). Stich. 296 — **di** Cas. III 4, 19. III 5, 17. IV 3, 14. 16. Cist. II 1, 36. 46. Epid. 6. 18. 515. Men. 474. Mil. 361. 570. 571. 700. 725. 1403. 1419. Most. 655. 668. 684. 717. 912. Pers. 16 (posteriore loco). 292. 296. 298. 483. 488. 492. 565. 581. 622. 639. Poen. I 3, 30 (439). II, 1 (449). III 3, 54 (667). Pseud. 37. 122. 271. 315. 381. 613. 646. 667. 688. 736. 837. 845. 905. 923. 943. 1130. 1294. Stich. 469. 505. 595. 625. 685. Trin. 384. 436. 490. 501. 1070. 1076. **dis** Pseud. 1253. **di** an **dei** scriptum sit, incertum Epid. 539. Pseud. 600; et de **dei** et de **dii** cogitari potest Cist. fragm. pag. 203, 14. Epid. 23. Merc. 235. Poen. IV 2, 41 (863). V 2, 15 (1055). V 4, 38 (1208).

deicere Stich. 349. 355. 360.

delerauit (cod. **del.**) Cas. III 5, 37.

delectum uel dil. Pseud. 391.

delenis Cist. II 1, 41, **delenifica** Mil. 194, **delliniam uel delen.** Stich. 457.

dellinqunt Stich. 328.

dellras Cist. fragm. pag. 300, 6.

demissis Pseud. 842, **dimissis** Pseud. 843; et de **dem.** et de **din.** cogitari potest Epid. 452, hoc minus uerisimile Pseud. 841. **dempst** Bacch. 664 — **demaisti** Truc. II 2, 9 (264).

denuerantur uel din. Epid. 468.

deripiam Rud. 784.

detenet Pers. 505.

deungis (Cod. **deuincis**) Pseud. 222.

denorti Men. 264. (Most. 966). Poen. III 3, 60 (678). Pseud. 658. 961. Stich. 534 — **denerti** Mil. 385. 741. Et de **den.** et de **din.** cogitari potest Poen. III 3, 60 (678), hoc multo minus uerisimile Mil. 741.

dextera Mil. 204. 607, **dexterum** Mil. 205, **dexteram** Poen. I 3, 8 (417). Rud. 254.

dice (ei modo afferuntur loci, ubi per metrum etiam **dice** stare potest) Cas. II 2, 17. Merc. 529. Poen. V 2, 80 (1040). Pseud. 709. Rud. 238 — **dice** Mil. 165 ante cons., item **addice** Poen. II, 50 (498).

didam Mil. 707.

diei pro **die** Trin. 843.

dierectus Cas. I, 15, **dierecte** Poen. I 2, 131 (347). Trin. 457.

dirrumpi Cas. IV 3, 10. 11.

discidium Pseud. 70.

dismarite Cas. V 4, 5.

dispendite Mil. 1407.

dispensis Mil. 360; at conf. **passo** Stich. 369.

dissemulabam uel dissim. Pseud. 422.

distendite Mil. 1407, **distendant** Cas. IV 1, 19.

distringam uel destr. Pseud. 200.

diuorsus Merc. 470, **diuorse** Trin. 409 — **diuersum** Mil. 1407.

diuitiae etc. constanter, etiam Rud. 542, ubi metrum trisyllabam formam requirit.

dixisti falso pro **dixti** Cist. fragm. pag. 300, 11 — **dixti** falso pro **dixisti** Poen. V 6, 20 (1357). Trin. 556.

drachuma etc. Pseud. 88. 91 — **drachma** etc. Merc. 777. Pseud. 86. 93. 100. Trin. 425.

duc Most. 794 (metrum **duce** requirere uidetur), ante uocalem Mil. 1303, item **abduc** Poen. V 3, 28 (1147). Stich. 418, **adduc** Pseud. 389 — **duce** Trin. 384 ante cons., item **adduce** Pers. 439. Stich. 151, ante uoc. **abduce** Stich. 435, **adduce** Rud. 775, **circumduce** Most. 843.

duellica Epid. 460.

duis Vid. III 34. 35. V 30, **duint** Most. 665. Trin. 436, uide **crednam, interdum, perdum.**

duo acc.: **duo** Most. 776. Pseud. 332. 333, **duo** Pseud. 1000 — **duos** Cas. III 2, 31. III 5, 51 bis. Most. 832. 833, **duos** Most. 834.

E.

e falso pro ae uide ae. — e pro i frequentissimum uitium conf. *emmortales* Stich. 625. *abesse* Most. 989. *addeco* Poen. V 6, 24 (1361). *crebrum* Pseud. 102. *uerum* Pseud. 227. *se* Cas. V 4, 30. Pseud. 122. *me* Trin. 53. 662. *ne* Pseud. 917. Rud. 579. *te* (pro „tibi“) Stich. 73. *fabulare* Epid. 237. *adire* — *supplicare* Stich. 293. *sermone* Pseud. 208. *certe* Pseud. 390. *ille* Stich. 394. *instite* Stich. 430. *adulescente* Trin. 326. *omne* Trin. 338. *male* Truc. II 2, 59 (314). *illec* Epid. 101. *credeir* (credier) Pseud. 631. *laueres* Poen. III 3, 89 (702). *populares* Poen. V 2, 79 (1089). *sates* Trin. 556. *euenet* Poen. III 5, 8 (753). *posset* Poen. V 4, 81 (1251). *perdet* Pseud. 308; pro *f*: *eundis* Epid. 226. *aerum* Vid. III 19; pro *l*: *coeunt* Stich. 85; pro *t*: *alienent* (attenent) Pers. 487. *ualeibi* (uaetibi) Pseud. 631; pro *e* uel *t*: *aeidebant* Poen. II 38 (485); pro *e*: *exporto* Merc. 289. *seuecat* Merc. 384. *benels* Poen. V 4, 46 (1216). *deculit* Truc. I 2, 80 (184); pro *d*: *elildam* Poen. II, 46b (494).

e, ex: *ex* beneficio Trin. 1051 | e cerebro Truc. II 2, 33 (288); *conspetu* Pers. 727 — *ex* Capitolio Trin. 84; *Carysto* Pseud. 737; *cera* Pseud. 83; *crumina* Pers. 264 | e fano Poen. I 2, 110 (323). Rud. 706; *forma* Merc. 517 — *ex* fundis Pseud. 228 | *ex* Gelasimo Stich. 631 | e liberis Mil. 718; *litore* Rud. 1019 — *ex* laeto Pseud. 324; *longa* Cas. V 4, 27 | e mari Rud. 562. Stich. 365; *me* Poen. IV 2, 65 (887); *meo* Epid. 564; *militari* Poen. V 5, 7 (1236) (?); *multis* Poen. V 4, 33 (1203) — *ex* maerore Stich. 303; *malis* Stich. 120; *matronarum* Mil. 791 (*ex* fortasse in e correctum); *meo* Poen. V 4, 30 (1200); *miseriis* Capt. 924; *multis* Poen. I 2, 147 (360). Pseud. 390. 392. Stich. 343 | e nani Poen. III 3, 38 (651); *nominibus* (pro „ex omnibus“) Truc. I 2, 84 (187); *nudo* (pro „nido“) Rud. 772 | e praetore Pers. 487; *proxumo* Mil. 1136 — *ex* parata Cas. IV 4, 8; *patria* Poen. V 4, 77 (1247); *pectore* Pseud. 144; *Persia* Pers. 498; *pessima* Stich. 138; *Philippa*(?) Epid. 636; *porta* Pers. 436; *proxumo* Cas. III 5, 47. cat. 2. Mil. 472. Stich. 431; *puella* Pers. 592 | (e *quantillis* Poen. V 3, 48 [1167]) | (e *re* Pseud. 338) — *ex* Rhodo Merc. 257 | e somno Mil. 689 — *ex* se Cas. prol. 46; *Seleucia* Trin. 771. 845; *semine* Stich. 169; *senatu* Most. 1050; *sene* Pseud. 871; *sententia* Men. 1151. Pers. 10. 18; *Sicyone* Pseud. 1174; *sterculino* Cas. I, 26; *Syncerasto* Poen. IV 2, 64 (886) | e *tuis* Epid. 625 — *ex* tabellis Pers. 518. Pseud. 49; *te* Cas. I, 37. III 5, 18. III 5, 26. III 5, 48. Epid. 246. 561. 574. Pers. 619. Poen. IV 2, 67 (889). Pseud. 3. 43. 347. Rud. 739. Stich. 38. 111. 324. 509. Trin. 518; *tua* Pseud. 336. 338; *conf.* *qua* *ex* *tibi* Epid. 170 | e *uero* Stich. 242; *uirtute* Poen. V 5, 49 (1328) — *ex* uiro Truc. I 2, 82 (134); *uirtute* Mil. 738.

In compositis constanter e ante b, d, g, l, m, n, r, sc, u praeter exballato Pseud. 193; *exballistabo* Pseud. 535; *exlecebra* Bacch. 944; *exmonetis* Pseud. 144; Merc. 755 *erradicas* fortasse corruptum ex *exr*. Constanter ex ante c, p, q, s, t. Ante f plerumque ef: *efflictum* Cas. prol. 49, *efflictare* Stich. 606; *efferre* Stich. 347. 352. *efficere* Pers. 734. Pseud. 112. 115. 224. 386. 590. 910. 1311. 1324. Stich. 695. Trin. 669; *effodere* Pseud. 413; *effringere* Stich. 327, *semel* e: *efosse* Cas. I, 26, item *ex*: *exfodiri* Mil. 374, praeterea *ecf*: *ecfeci* Merc. 543; *ecferte* Poen. V 5, 41 (1320), *ecferri* Merc. 420. Mil. 1158; *ecfaut* Pers. 638 (*effectura* an *eff*. incertum Pseud. 701); *ecfodiam* Trin. 463.

—ē— pro —ā—: uide *aequiparabiles*, *anteperta*, —ē— pro —ā— uide *defetigo*.

eandem Cas. prol. 61. Mil. 387; eundem Mil. 701, sed conf. *tantumdem*.

eapse Cas. III 4, 14. *capsaltro* pro *eapse* ultro Cas. III 4, 12, *eatest* pro *eapse* Stich. 501?, *eaepse* pro *eaepse* sese Pseud. 833: *ipsa* pro *eapse* Cas. II 1, 15; *eam* *ipsam* pro *eampe* Truc. I 2, 81 (183), conf. *eumpse*.

eburatos Stich. 377.

ecquis etc. constanter scribitur (sed *haecqua* Mil. 794. *haecquid* Pseud. 370) neque ullum exstat equis scripturae uestigium praeter *equidem* pro *ecquid* Pseud. 342. De *ecquis*, *ecqui*, *ecqua*, *ecquae* formis uide quis pron. indef.

edim etc. constanter, nusquam *edam* etc.: Men. 457. Poen. IV 2, 45 (867). V 5, 5 (1284). Pseud. 821. Trin. 102. 339. 473. 474. 475. 514. Vid. III 32.

—ē— pro —ī—: uide *contenuum*, *contenno*; *attenet*, *detenet*; *compremunda*; *dissemulabam*; *enecare*; *inleciatis*; *interemere*; *nondedit*; *legerupa*; *canes*; *Sicella*; *here* conf. *fruge*. *rure*.

ei = ī: *ameicus* Poen. V 4, 13 (1213); *fellias* Poen. V 4, 69 (1329); *leibera* Rud. 217. *leiberas* Poen. V 4, 70 (1240). *leibertatem* Poen. I 3, 11 (420). *leibertati* Poen. V 4, 13 (1213); *leitels* Merc. 281; (*leitore* Rud. 1019); *meille* Stich. 587; *meiris* Rud. 593; *morticeine* Pers. 283; (*prelimum* Epid. 600): *ueitale* Poen. V 4, 14 (1187). — *dele* Merc. 529. *deicam* Merc. 268. 516. *deicat* Men. 243. *deicere* Merc. 484. Poen. V 4, 61 (1231). *deiceres* Merc. 244. *deicels* Merc. 512. *deicetis* Poen. V 4, 63 (1233). *deicito* Merc. 281. *deico* Merc. 300. 465. 512. 554. Poen. II 28 (474). *deixeras* Merc. 760. *deixerat* Merc. 467. *deixi* Merc. 763. *deixel* Men. 591; *ei* (Epid. 79). Poen. I 2, 134 (347). Pseud. 326. 330. 349. *eibis* Mil. 1422. *ein* Pseud. 1182. *elre* Merc. 303. *exelre* Men. 518. *perelisse* Merc. 269. *redeltur* Rud. 1018; *propelino* Stich. 425; *seels* Merc. 480 bis. 519. 522. Trin. 95. *nescels* Merc. 789. *scein* Men. 530; *seis* Epid. 668. Merc. 550. 552. 777. 779; *ueis* Men. 226. Merc. 287. 484. 510. 776. Poen. I 3, 5 (414). Pseud. 47. *quamueis* Epid. 607. Merc. 687. *quiduels* Poen. I 3, 28 (487); *ueluimus* Poen. V 4, 14 (1187). *ueluo* Merc. 471. — *hele* Merc. 307. 468. 773. — *quel* (nom. sing.) Epid. 607. Men. 243. Poen. II 24 (469). V 2, 33 (998). (n. plur.) Poen. III 3, 76 (689). — *quein* Merc. 773. 775. — *nisel* Rud. 1012. *sei* Cist. II 1, 22. (Epid. 567). Men. 288. 289. 241. 460. 1049. Merc. 311. 406. 489. 518. 519. 526. 531. 606. (694). 784. Poen. I 2, 133 (351). III 3, 46 (659). IV 2, 88 (910). V 4, 45 (1215); *sein* Epid. 545. Merc. 594. — *sele* Epid. 521. Merc. 266. 550. 785. 786. — *temperei* Men. 467; *peregrei* Most. 957. Pseud. 1182. — (gen. sing.) *damnei* Merc. 783. *negoteli* Pers. 315. *praeteli* Mil. 558. *prandeli* Poen. V 5, 6 (1285): (dat. sing.) *Lucridei* Pers. 624; *perennitaeli* Pers. 330; *urbei* Men. 263; *uxorei* Men. 519; *uesteli* Epid. 228: (uoc. sing.) *mei* Merc. 503. 525; (nom. plur.) *allei* *spectatei* *uirei* Merc. 318; *allei* Pers. 295. *illei* Merc. 778. *insanei* Merc. 263 (utroque loco); *logeli* Pers. 394; *lymphaticeli* Poen. I 2, 136 (345); *maxumeli* Men. 259; *plurumeli* Men. 260; *sanei* Merc. 262 (priore leco sano); (dat. et abl. pl.) *ba*(*laeels*) Poen. V 2, 16 (976); *benels* Poen. V 4, 46 (1216); *celaphels* Pers. 293; *comitliels* Men. 459; *conceptels* *uerbels* Merc. 790; *damnosels* Pseud. 415; *dol(els)* Epid. 88; *Epidamniels* Men. 258; *eximiels* Bacch. 927; *factels* Merc. 554; *gratiels* Poen. IV 2, 46 (868): *insidiels* Men. 570; *ingratiels* Rud. 772; (*intestiniels* Pseud.

343); *lenoniels* Men. 558; *multels miser(le)ls* Men. 1188; *nummels* Men. 290; *oculels* Merc. 299; *pretiels* Men. 289; *sententels* Epid. 517; *tuelis ingratiels* Merc. 479; *uerbels* Poen. I 2, 196 (407); *uerbels meels* Merc. 787; *nobelis* Poen. I 2, 190 (402). III 3, 51 (664). V 4, 107 (1277); *nobelis* Merc. 278. Poen. III 3, 80 (648). III 3, 65 (678). V 4, 43 (1218). V 4, 46 (1216). V 4, 47 (1217). V 4, 88 (1258). V 4, 104 (1274); (acc. plur.) *aduententels* Stich. 682; *aedels* Merc. 786; *aurels* Pers. 182; *compecels* (= *compedels*) Cist. fragm. pag. 297, 13; *leitels* Merc. 281; *omnelis* Men. 231. 237. Merc. 513. Pers. 325. Stich. 349; *oneis* Pseud. 140; *plurels* Stich. 607; *treis* Men. 219 — (*aduexei* Merc. 391); *dedei* Men. 535. 1139; *deixei* Men. 591; (*ome*)l Merc. 500; *metuel* Poen. suppl. 7 (1378); *periei* Stich. 497; (*dixistei* Cist. fragm. pag. 300, 11); *dixtei* Merc. 754; *sequiminel* Merc. 782; *amplexarei* Poen. V 5, 22 (1301); *darei* Merc. 777. 778; *experirei* Merc. 769; *abelis* Rud. 584; *comedereis* Men. 521; *orassels* Epid. V 2, 63 (728); *reuortereis* Men. 256; *ueleis* Merc. 775; *abelt* (= *ableit*) Poen. V 5, 4 (1233); *redleit* Merc. 530. Sine dubio et latet etiam in his corruptelis: *stis* (*sels* = *si uis*) Mil. 182; *stet* (*sel*) Mil. 720; *uel* (*uel*) Merc. 320; *plurumet* Poen. V 2, 28 (988); *armatie* Bacch. 942; *abiere* Truc. II 2, 46 (301); *nummil* Poen. I 2, 132 (845); fortasse huc pertinent etiam: *deamult* Poen. V 4, 3 (1176), *explicauit* Poen. III 5, 5 (750), *iussit* Poen. I 2, 173 (386); *moderaris* Pers. 297; *mellus* (*uuelles*) Poen. suppl. 1 (1371) (conf. *sano* = *sanel* Merc. 262 priore loco). At falso scriptum est et pro i: *ibels* Cas. I, 4; *curabels* Merc. 526; *obelciam* Rud. 770; conf. *adducei* = *adduce* Pers. 489; (*oscularei*) Epid. 583; *eilidam* Poen. II, 46b (494).

et (interiectio): Cas. III 3, 11. III 5, 30. IV 4, 22. Mil. 1429. Most. 962. 979. Pers. 740. (Stich. 888), nusquam hei.

ei nom. plur. is pronominis Cas. IV 1, 15. Pers. 684. Pseud. 819. Stich. 81. 490; eis dat. uel abl. plur. Men. 585. Most. 826. Pers. 26. Stich. 17 — i Trin. 17; is Mil. 782. Iis Mil. 735 (Bacch. 956. Mil. 708 hi sine dubio falso scriptum pro i ut Stich. 59 his pro is), conf. idem.

eilus uide ii —.

ela uide hela.

—ela, —ella: *sutellis* Cas. I, 7. *turbelas* Pseud. 110. *tutelam* Trin. 1058. Truc. II 1, 43 (255); *mustela* Stich. 461 — *mustellae* Stich. 499; *libella* Pseud. 98. 1146 — *libellam* Pseud. 629; *cantella* Mil. 601; *querellis* Cas. II 2, 18; *clitellae* Most. 778, *clitellarios* Most. 780. 781; *tabellae* etc. constanter: Bacch. 924. 935. 936. 960. Epid. 251. Mil. 38. 73. Pers. 497. 511. 518. 520. 544. Pseud. 10. 20. 28. 31. 36. 40. 49.

elegans, *nix elligans* Trin. 239.

elleborum Pseud. 1185, *elleborosus* Most. 952. Rud. 1006. *elutum* Trin. 406.

em Cas. III 6, 14. Cist. fragm. pag. 311, 8. Epid. 488. 553. 688. Men. 250. 566. Merc. 313. 523. Mil. 865. Pers. 705. Poen. I 2, 169 (382). I 2, 170 (383) quinquies. I 3, 11 (420). Pseud. 154. 448. 892. 1319. Trin. 3. 185 bis. 531. 536. Truc. II 4, 22 (373). Vid. III 26 — en Pers. 399.

emptor, *emptus* etc. constanter: Cas. III 2, 8. Epid. 154. 467. 471. 697. Men. 1160. Merc. 529. 545. 616. Pers. 580. 584. 585. Poen. I 2, 128 (341). I 2, 129 (342). Pseud. 1189.

en uide em.

—endus, —undus: *adipiscendi* Epid. 15. Stich. 280; *agendae* Trin. 229; *amittendum* Mil. 1418; *currendust* Pseud. 331; *detexendam* Pseud. 400; *dicendust* Most. 948; *ducenda* Cist. I 1, 101. *ducendi* Trin. 745; *expet(enda)* Pers. 521; *loquendi* Mil. 601; *met(ue)nda* Most. 855; *quaerendo* Epid. 605;

referendae Pers. 428; *sumendam* Stich. 70; *reddenda* Stich. 204; *utendos* Mil. 347; *uluendo* Epid. 177; *caplendi* Truc. II 2, 88 (298); *faciendum* Mil. 748. *faciendo* Pers. 689; *inseruendum* Poen. IV 2, 105 (927); *serulendae* Mil. 745; *peraudienda* Mil. 34 — *aggerunda* Cas. I, 36; *agundam* Trin. 231. *agundae* Trin. 366. *agundum* (pro *agundam*) Poen. III 2, 22 (599). *agundis* Poen. V 4, 16 (1189); *compremunda* Pseud. 409; *quaerundae* Merc. 551. *quaerundum* Trin. 646; *reddundum* Most. 600; *uendundas* Poen. V 2, 58 (1018); *faciundum* Cas. V 4, 3d. Poen. V 1, 28 (956); V 4, 55 (1225). Stich. 618. *faciunda* Stich. 87. *malefaciundi* Stich. 117; *diripiundum* Poen. III 3, 33 (646); *patiundum* Trin. 378.

enecas Merc. 612 (multo minus uerisimile *enicas*) — *enicas* Pers. 484. Truc. I 2, 23 (119). Poen. V 4, 98 (1267)? *enices* Merc. 312. 493 (his duobus locis multo minus uerisimile *eneeces*). Pers. 318. *enicaret* Truc. I 2, 99 (202); conf. *proscariet*.

—ens, —es: *centiens* Mil. 189. Poen. I 2, 148 (361). Vid. V 9. *deciens* Cist. fragm. pag. 297, 17. *compluriens* Pers. 534. *milliens* Pseud. 1057. *quotiens* Epid. 175. Most. 948. Truc. I 2, 98 (196). II 2, 27 (282). *totiens* Mil. 354. Pers. 168 — *decies* Stich. 501, *quingagesisae* Men. 1161?

e pro o post u uide sub V.

epistula constanter: Pers. 694. Pseud. 647. 670. 690. 691. 716. 983. 987. 990. 993. 997. 998. 1001. 1002. 1008. 1011. 1202. Trin. 848. *equolam* Cist. fragm. pag. 309, 4; *equos* Bacch. 944 — *equus* Bacch. 936. 943. Cas. IV 3, 12; *equum* Cist. fragm. pag. 300, 1 et 300, 7.

era, *erus*, *erilis* constanter, ut, si Cas. III 5, 10 codex habeat *ehere*, potius distinguendum sit „oh ere“.

erupui = *eripui* Men. 1052; at *eripere* etc. Pers. 705. Poen. III 5, 34 (776). Rud. 600. 759. 772.

—es acc. plur. tertiae decl. uide —is.

es aphaeresi cum antecedentis uocabuli extrema uocali rariissime coalescit: *fabulatas* Epid. 558; *iratas* Cas. V 4, 28. Poen. I 2, 158 (371, *iratast* cod.); *nanctast* (pro *nanctas*) Truc. II 2, 25 (280); *redemptas* Merc. 529; *solitas* Truc. II 2, 7 (262); *benest* (pro *benes*) Mil. 1419; *consillis* Epid. 152. Post us syllabam uno modo loco es praeter metrum additum est Cas. III 6, 12 *seruus* es (pro *seruus*), conf. *dignus* Cist. fragm. pag. 297, 17. Pseud. 272. Rud. 522; *facetus* Cist. II 1, 16; (in) *facetus* Truc. II 4, 4 (355); *iracundus* Stich. 322; *lepidus* Poen. IV 2, 92 (914); *molestus* Merc. 767. Poen. I 2, 122 (335). Most. 955 (hoc uno loco es imperatiuus cum —us coalescit); *malus* Merc. 756; *pessumus* Pseud. 1309; *acturus* Pseud. 395; *additus* Vid. III 6; *auctus* Pers. 484; *ausus* Epid. 697. 710. Men. 493. Mil. 472. Pers. 416. Pseud. 348; *commentust* (pro *commentus*) Most. 668; *daturus* Pseud. 879; *ducturus* Pers. 397; *expertus* Cas. IV 3, 14; *fabulatus* Cist. fragm. pag. 300, 10. Men. 177; *factus* Most. 941. Stich. 317; *inuentus* Pseud. 631; *itatus* Stich. 264; *largitus* Pseud. 396; *missurus* Mil. 696; *nanctus* Trin. 63; *oratus* Mil. 574; *redditurus* Most. 671; *rogaturus* Trin. 198; *solitus* Pseud. 1177; *uerberatus* Mil. 1412.

—esco, —lesco: *arescunt* Rud. 575. *consilescent* Mil. 588. *horresco* Truc. I 2, 98 (196). *fernescere* Capt. 917, sed ita, ut etiam de *ferulscere* scriptura cogitari possit; *conticiscam* Merc. 271, minus uerisimile *conticescam*.

est formae aphaeresis modo admissa modo neglecta post — a (conf. e. gr. *coplast* Pers. 633. Pseud. 671. 736. Rud. 557. 765 — *copla* est Rud. 781. Trin. 671. Truc. II 4, 79; *nostrast* Cas. III 4, 29. *familiast* Mil. 166. *quast* Merc. 257 — *ultā* est Pers. 180. *operā* est Pseud. 183. *malitiā* est Trin. 338 conf. 423. 484), — e (conf. e. gr. *illest* Pseud. 924. Stich. 196 — *ille*

est Men. 357. Pers. 529. Poen. III 3, 47. Trin. 48; **caperest** certa res Mil. 267. humanum amarest Merc. 819 — **uenisse est** opus Pers. 584; **aegrest** Cas. II 2, 9 — **aegre est** Mil. 747, — **i** (conf. e. gr. negotist Cas. I, 9. IV 4, 26. Epid. 499. Mil. 178 — **negotist** est Cas. III 5, 26. Mil. 277. Pseud. 180), — **o** (conf. e. gr. homost Poen. III 2, 5. V 4, 48. Pseud. 984. 1175. Truc. I 2, 33 — **homo est** Mil. 176. Poen. V 5, 19. Trin. 568. 862; **quid id obsecrost** Truc. II 2, 41 — **mercator credo est** Poen. V 2, 56. ubi ea amabo est Poen. V 4, 95), — **u** (conf. diust Merc. 541. **factust** opus Cas. III 3, 24. Poen. I 2, 106. **ductust** Mil. 684 — **factum est** pro factu est Pseud. 185), — **am**, — **em**, — **im** (conf. e. gr. **inquamst** Epid. 480 bis. **palamst** Mil. 178. **quaepiamst** Most. 769. **usquamst** Most. 769; **autemst** Mil. 598. **quidemst** Mil. 19. 31. 1149. Poen. I 3, 14. Stich. 464. Truc. II 2, 14. **tantumdemst** Pers. 585; **olimst** Poen. I 2, 143 — **inquam est** Mil. 62; **quidem est** Most. 981. 1063. Pers. 309. Poen. III 1, 70. Stich. 238). — **om**, — **um** (conf. e. gr. **aequomst** Cas. grex 4. Stich. 6. 44. 131. 494. **aequumst** Pseud. 455. Poen. II, 42 — **aequom est** Bacch. 524. Cist. fragm. pag. 297, 10. Pseud. 444. Stich. 4. 40; **aequum est** Epid. 586. Trin. 451; **gentiumst** Epid. 488 — **gentium est** Pseud. 402). Interdum amanuensis ne in eodem quidem uersu sibi constitit, conf. Pers. 491 **mest** — **te est**, Mil. 178 **palamst** — **palam est**. Rarissime aphaeresi usus est post uocabula monosyllaba: **quast** Merc. 257. Mil. 190; **mest** Pers. 491; **test** Pseud. 71 (contra **me est** Mil. 598; **te est** Pers. 491. Pseud. 1069. Trin. 196; **re est** Epid. 113. Pseud. 386; **quae est** Truc. II 2, 48; **qui est** Mil. 727; **si est** Men. 576. Poen. V 2, 45; **rem est** Rud. 220; **iam** (cod. **tam**) est Pers. 625; **quom est** Merc. 550). numquam, si est positum est in principio sententiae uel primariae (Cas. V 2, 5 est **operae pretium**, Poen. V 2, 159 est **qui illam conuentam esse uolt**, Stich. 186 est **commodum**) uel secundariae (Stich. 449 **quom cogito** —, est etiam hic **ostium**, Trin. 508 **si** —, Philto, **est ager**, at Stich. 391 **meo malost quod gaudeant**), aut si coniunctum est cum — **ne interrogatio** (conf. Pers. 310. Poen. V 5, 20). Neque admittitur aphaeresis, si est uersus diuisione facta in alterius partis principio stat (conf. Pers. 641. Pseud. 238), aut si locum habet post **Q** (conf. Trin. 56. 429. Poen. IV 2, 69. Pseud. 978, at **corruptust** Epid. 95. **lenonist** Pseud. 289. **litiust** Rud. 588). De **m** ante et omisso uide sub **M**, de — **nst** pro — **mst** sub **N**. — **ist** paucissimis eis locis, ubi metro requiritur, recte scriptum est: **potist** Pers. 580. **Venerist** Rud. 761. **exorabilist** Stich. 74. Pro rest scriptum esse uidetur res est Cas. III 3, 15 (conf. Men. 587, at Stich. 478 codex habet certa res, non certa rest aut res est). Saepius confusa sunt — **ust** et **us est**: **Mnesi-lochus est** Bacch. 947. **tempus est** Trin. 432. **symbolus est** Pseud. 648. **usus est** Pseud. 585. **opus est** Mil. 1154. Poen. V 6, 24 (1361). Pseud. 713. 1256. **insanus est** Men. 282. **malus est** Men. 577. **molestus est** Most. 891. **elleborosus est** Most. 952. **dignus est** Poen. IV 2, 39 (861). **nefastus est** Poen. III 2, 7 (584). **probus est** Truc. II 1, 25 (236). **lepidius est** Mil. 688. **mellus est** Mil. 351. Most. 1068. Pers. 369. **minus est** Pers. 684. **satis** (pro **satius**) est Cas. I, 24. **gnatus est** Poen. IV 2, 80 (902). **mortuus est** Pseud. 310, conf. **monstratu est** Poen. V 1, 26 (959). **allatusst** Pseud. 717 — **meust** Trin. 1055. **mellust** Poen. V 4, 100 (1270). **usust** Stich. 475. Interdum **t** omissum est: **mellus** Poen. III 3, 64 (677). **opus** Poen. I 3, 27 (436). **uentus** Poen. III 5, 9 (754). **thalassicus** Mil. 1179, **melluste** Merc. 463. **mercatusnum** Epid. 641, uel — **umst** scriptum pro — **ust**: **mortuumst** Pseud. 309. **aequumst**

Stich. 290 (conf. **uolentum est** pro **uolentust** Truc. II 2, 63). In exitu denique uersuum amanuensis aliquotiens spatii angustia coactus ut posuit pro **est**: **quidst** Merc. 285. Mil. 469. 1139. Poen. I 2, 195 (407). IV 2, 48 (865). **hiest** Poen. V 5, 52 (1332). **laest** Stich. 830. **haecst** Trin. 541.

essitabunt Pseud. 830. **essu** Pseud. 824. **essum** Stich. 182 (Men. 458 cod. habet **quiescunt** pro **qui essum**), **comessum** Trin. 406, **commessurus** Pseud. 1126; **essurire** Stich. 180. 345. 504 — **esurire** Capt. 912. Cas. III 6, 6. IV 3. 4. Stich. 217. 605. **etiannum** Men. 462; **etiannunc** Cist. fragm. pag. 309, 2. Men. 159. Stich. 702. Truc. I 2, 104 (207); **etiannunc** Mil. 181. Most. 827.

eu Epid. 72. Men. 160. 174. 176. Most. 585. Mil. 394. 1146. Pers. 706. Poen. I 2, 71 (283). V 2, 147 (1107). Stich. 248; conf. **heu**.

engae Epid. 9. 493 bis. Merc. 288. Most. 686. Pers. 557. (Pseud. 712). — **enge** Most. 586. Poen. III 1, 73 (576) (**ence**). Pseud. 823 (**fuge**). 692. Truc. I 2, 84 (187).

engepae Pseud. 743. Stich. 381.

eumpe: **eumae** Pers. 603; **eum ipsum** Truc. I 2, 18 (114). I 2, 31 (138); conf. **eapse**.

eundem Mil. 701; conf. **eandem**.

(**euenat** Mil. 1010), at **eueniat** Trin. 41 contra metrum, a **perueniant** Trin. 93.

euortere Pers. 566. Trin. 214.

exacclaut Stich. 273.

excetra Pers. 3. Pseud. 218 — **excitra** Cas. III 5, 19.

exoidium Bacch. 944 — **exclassos** Most. 826.

exequi uide **exsequi**.

exhibere Merc. 273. Mil. 546 — **exibere** Rud. 556.

exillem, **exillum** uide **exsulant**.

exiliatis uide **exsiliuit**.

exim Poen. III 5, 9 (754).

eximius Bacch. 927. Merc. 260. Stich. 381.

existimare Most. 909. Pers. 353 — **existumo** Stich. 162.

exolatum uide **exsulant**.

expurgare constanter: Cist. fragm. pag. 300, 17. 19. 311, 5. Mil. 497 bis, nusquam **expurgare**; conf. **depurgate** Stich. 359.

exquaerere Pseud. 450, **exquere** Stich. 111, ceteris locis **exquiro** etc.

exsequi Bacch. 476. Epid. 174. (572). Men. 245. Pseud. 996. Trin. 282 — **exequi** Most. 706.

exsignauero Most. 655.

exsiliuit Cas. III 5, 8 — **exiliatis** Most. 1065.

exsoluar Epid. 152.

exsorgite Epid. 733, **exsurgite** Pseud. 1.

exsulant Pers. 555 — **exolatum** Most. 597. Trin. 535 — **exillum** Pers. 562. **exillem** Rud. 859.

expectare Cas. prol. 64. III 2, 10. Poen. I 2, 149 (363). V 4, 90 (1260). Stich. 137. 283. 642. Trin. 16. Truc. I 2, 82 (185).

— **expectet** Merc. 280.

exstat Trin. 543.

extillent Pseud. 818.

extinctum Pseud. 906.

extemplo pro **extempulo** Cist. I 1, 98.

exteritis pro **extritis** Cist. fragm. pag. 198, 19.

exunguare Rud. 580, **exunguimini** Truc. II 2, 58 (312).

exurgeri Rud. 1008, conf. **urget** Poen. IV 2, 35 (857).

F.

f pro **e**: *fuge* Pseud. 323. *perfundum* Mil. 359, pro **t**: *fabellas* Mil. 38.

fac ante uoc. Pseud. 210. Poen. IV 2, 71 (898). Rud. 698, ante cons. Epid. 567 (necessarium propter metrum). **fac** sis Pseud. 190. 469. **fac** sit Pers. 438. **fac** silentium Pers. 519. **fac** quod Poen. I 3, 18 (422). V 3, 29 (1148). Pseud. 1828. Stich. 21. **fac** compendi Pseud. 1147. **fac** cum praeda Merc. 498. **fac** modo Poen. III 2, 3 (580). **fac** plenum Pseud. 157. **fac** sciam Mil. 277. Pseud. 696. Trin. 174 — **face** in exitu uersus Most. 854. Pers. 526. Poen. V 2, 75 (1085), ante uoc. (Cas. III 5, 64). Stich. 473 (**facies** pro **face** cod.). **face** me certum Pseud. 18. **face** quod Pseud. 815. **face** quid tibi lubet Pers. 398. **face** semel Cist. II 1, 28. **face** nunciam Cist. fragm. pag. 321, 12. ergo **face**, uolo Mil. 345.

faenus etc. Most. 580. 584. 592. 600. 602. 608 ter. 604. 606 ter. 606. 610. 612. 681. 917. Vid. V 29 (**taen.**). 82. 83. 84; **defaenerare** Vid. V 34 — **faenusculum** Pseud. 287 — Epid. 58. Most. 602 **faenore** quam **faenori** uerisimilius est, Vid. V 29 **taenori** quam **taenore**; Most. 971 utrum scriptum fuerit, prorsus incertum.

fames Pseud. 350. Stich. 236. 341 — **famis** Stich. 169.

febre Pseud. 643.

femestra Mil. 329.

feta Most. 852.

fide dat. Pers. 198 — **fidel** Cas. V 4, 28. Cist. fragm. pag. 297, 14 (conf. ib. 11). Poen. IV, 2. 68 (890).

fiat pro **fuat** Mil. 595.

foedus Pseud. 1283.

foetet an **faetet**, incertum Cas. III 6, 8; Pseud. 422 **foetet** maxime dubium.

formidulosam Pseud. 824.

fortasse Bacch. 671. Mil. 350. Merc. 782. Pseud. 888. Poen. V 2, 44 (1004). Pers. 21. (250). 441.

f pro **ph**: **amfora** Cas. I, 38; **Philo** Trin. scaen. inscript. II 2. II 3. II. 4. 432 (at Ph. 435. 437. 458. 506. 508. 516. 786); **frigionem** Men. 568; **Perifani** Epid. 246 (at **Periph.** scaen. inscr. II 1. II 2. IV 1. IV 2. 534. 553. 612); **pultufagis** Most. 828.

fruge Merc. 521 — **frugi** Cas. III 2, 32. Epid. 493. 693. Men. 577. Poen. V 2, 3 (963). V 4, 56 (1226). Pseud. 837. 468. Trin. 821. 322. 441.

furcilles Pseud. 631.

fusti an **fuste** scriptum sit Cas. V 4, 3g, non satis certum (conf. Cas. V 4, 3c).

futtile Stich. 398.

G.

genetius: de — **ai** uide sub **A**. — **Charmidi** Trin. 359. 744. **Periphani** Epid. 246. 508. **Herculi**? Pers. 2; Pseud. 991 **Polymachaeroplagidem** scriptum pro **Polymachaeroplagidi**; Epid. 709 **Stratippoelis** falso scriptum pro **datuo** **Stratippoeli**. — **sumptui** pro **sumpti** Trin. 250 (conf. **tumulti** Cas. IV 5, 22, **senati** Cas. III 2, 6). — **orum** pro — **um**: Trin. 848 **nummerum**, — **um** pro — **orum**: Pseud. 588 **nostrum**.

— **gere**, — **guere** etc.: **exurgeri** Rud. 1008. **urget** Poen. IV 2, 35 (857). **restingunt** Cas. IV 1, 16. **deungis** (cod. **deuinis**) Pseud. 282, **ungenta** Stich. 338 — **exunguare** Rud. 580. **exunguimini** Truc. II 2, 57 (312). **unguentum** etc. Poen. III 3, 88 (701). Truc. II 2, 34 (289). **unguentariam** Poen. III 3, 70 (703). **unguentatos** Truc. II 2, 83 (288).

gerrianum Epid. 283.

geumatis Poen. III 3, 87 (701).

Giddenis Poen. inscr. scaen. V 2, **Giddenenem** Poen. IV 2, 76 (898). V 2, 159 (1119). V 3, 11 (1130).

glaucumam Mil. 148.

gnatus etc. partic.: Epid. 107. Poen. I 2, 87 (800). IV 2, 80 (902). V 2, 78 (1038). V 2, 97 (1057). V 4, 13 (1186); subst.: Bacch. 492. Cist. fragm. pag. 809, 16. Epid. 219. 242. 487. 596.

Pers. 332. 740. Poen. V 1, 19 (952). V 2, 87 (1047). V 2, 144 (1104). V 3, 12 (1131). V 4, 106 (1276). Pseud. 199. 438. Trin. 1. 9. 15. 281. 353. 362. 442 — **natus** etc. partic.: Cas. prol. 46. Epid. 169. 574. Merc. 524. Pers. 351. 428. 594. 630. 632. 634. Poen. V 4, 70 (1240). Pseud. 356. 589. 590. Rud. 218. 706. 789. 741. Stich. 156. 179. Trin. 358. 850. **nato** **nemini** Pseud. 297. **natu** Pers. 350. **natalis** Epid. 639. Pseud. 179. 234. 1237. **innatus** Pers. 314; Poen. I 2, 87 (800) **gnata** ita correctum, ut dubitari possit, utrum **amanuensis** **innata** an **ignata** restituere uoluerit. **gnosco** Poen. V 4, 12 (1185) (cod. **ignosco**), **gnosco** Stich. 124 (cod. **cognoscere**), **gnoui** Men. 501, **gnou(eris)** Men. 499, **ceteris** locis omnibus **nosco**, **notus** etc. **Ceterum** Epid. 639 **nouisti** falso scriptum uidetur pro **nost** (conf. **norunt** Pers. 516. **norim** Vid. V 2. **norit** Poen. IV 2, 52 [874]).

graeca: ΠΡΑΤΜΑΤΑΜΟΙΝΑΡΕΧΕΙC — ΜΕΤΑΚΑΚΟΝ Cas. III 6, 9. ΩΖΕΤ Cas. III 6, 10. ΜΙΩ? Cas. IV 3, 3. ΠΑΤΧΑΙ Trin. 187. ΟΙΚΕΤΑΙ Trin. 419; **latina** **graecis** litteris: ΑΠΑΓΕΤΕ Trin. 265. ΜΩΡΩC Trin. 669; **graeca** **latinis** litteris: **MATONAPOLLO** Most. 973. **OZEU** Pseud. 448. **CHARINTULOPOIO**? Pseud. 712; **graeca** **omissa** Stich. 707.

H.

h falso **omissum**: **abeo** Poen. V 2, 89 (1049). **abillor** (pro **habillor**) Epid. 10. **abitrare** (pro **habitare**) Poen. V 1, 16 (959). **arpax** Pseud. 1009. **au** Rud. 222. **aud** (Mil. 1400). Pseud. 654. **aut** Trin. 362. **edytium** (pro **Hedyllum**) Pseud. 188. **erle** uide **hercle**. **eri** Mil. 73. **ilarem** Poen. V 6, 80 (1367). (**ino**) Most. 1016. **ostils** Epid. 176. Conf. **antidac** Cas. prol. 88. **exibere** Rud. 556. **eo** Epid. 567. — **h** falso **additum**: **habeas** Pseud. 398, **habitat** Rud. 777. **hauscultare** Cas. I, 45. **haut**

Pseud. 836. Stich. 152. Trin. 862. **hi** Bacch. 956. Mil. 708. **his** Stich. 59. **honestos** (pro **onustos**) Pseud. 218, **honestam** (pro **onustam**) Pseud. 1806, **honustum** Stich. 276. **hos** Pers. 233. **hostium** Mil. 352. Most. 768. 795. Pseud. 604. Stich. 449. Trin. 525.

h modo **positum** modo **omissum**: uide **aeneas** etc., **hela**, **hircus**, **horco**, **Myrrhina**, **oh**.

ha, **haha** uide **ah**.

hae interiectio Pseud. 1294?
haecqua Mil. 794, *haecquid* Pseud. 370 pro *ecq.*
haedus Merc. 248. 267.
hahae Pseud. 1052, *hahe* Poen. III 5, 23 (768); Pseud. 946
 utrum scriptum fuerit, incertum.
hamum Most. 1070. Stich. 289.
hapalosopide Pseud. 836.
hariolae Mil. 692; *hariolus* etiam Men. 76 in codice
 scriptum fuisse uidetur.
harundinem Stich. 289. 347.
haruspicae Mil. 692; *haruspex* Poen. II, 17 (463). III 5, 1
 (746). V 4, 36 (1206). V 4, 39 (1209).
hase ante uoc. pro *hasce* Trin. 181, item ante uoc. *hisc*
 Most. 950. Vid. V 3, *hosc* Poen. V 2, 22 (982). V 3, 47 (1147).
han scriptum est ante *has* consonas (ne semel quidem ante
 uocalem): *bonum* Trin. 462; *celo* Mil. 1014; *decet* Vid. V 34.
dicet Bacch. 506; *facile* Poen. IV 2, 49 (871). *falsum* Mil. 381.
ferme Poen. IV 2, 40 (862); *hceat* Pers. 377. *hquet* Trin. 283;
magna Poen. V 2, 152 (1112). *magni* Pseud. 221. *male* Pers.
 598. 697. Pseud. 1305. Stich. 118. *mall* Pseud. 142. *maligne*
 Stich. 590. *mentire* Poen. I 2, 78 (291). *mentitus* Pseud. 1084.
metuo Cist. II 1, 19. *mirum* Merc. 482. *multos* Mil. 170; *nosco*
 Trin. 445; *places* Pseud. 653. *placet* Stich. 297. *postulo*
 Stich. 488. *potui* Most. 792. Pers. 552. *precor* Poen. V 4, 45 (1215).
probe Pers. 23. *probus* Stich. 59; *quit* Pers. 11; *salubriter*
 Cas. IV 3, 4. *sane* Merc. 541. *satis* Cas. II 2, 17. *scimus*
 Pseud. 683. *scio* Epid. 543. Merc. 268. Poen. V 4, 38 (1208).
sinam Pseud. 1222. *solent* Pseud. 1333. *somnum* Pseud. 215;
tuo Epid. 688; *uerbum* Pers. 500. *uestrum* Poen. III 1, 69 (572).
 Conf. etiam *hu* (pro *hau*) *possum* Pers. 612; *au* (pro *hau*)
parco Rud. 222. | *haud* scriptum est ante *has* consonas: *bonum*
 Most. 720; *dicam* Trin. 90. *dico* Mil. 1427; *facile* Mil. 701.
factu Most. 791; *magni* Stich. 235. *malus* Merc. 576. *multo*
 Poen. V 6, 23 (1360); *nego* Truc. II 4, 36 (890); *possumus*
 Stich. 72; *queritant* Men. 574; *repudio* Poen. V 2, 94 (1054);
scio Most. 783. *semel* Poen. I 2, 148 (361). *sordere* Poen.
 V 4, 6 (1189); *te* Poen. III 5, 10 (755); *uerbum* Poen. V 6, 18
 (1355) — ante uocales: Cas. III 5, 24. IV 4, 21. Men. 201.
 521. 1400. Merc. 512. Mil. 1400. Most. 857. 959. Pers. 535.
 Poen. IV 2, 30 (852). IV 2, 36 (858). V 6, 21 (1358). Pseud. 1084.
 Stich. 70. 205. 494. Truc. I 2, 41 (143). I 2, 91 (194). Conf.
 etiam (Mil. 1400). Pseud. 654, ubi *aud* pro *haud* scriptum est.
haut scriptum est ante *has* consonas: *dudum* Pers. 498; *nescias*
 Trin. 62; *tantillum* Trin. 60; conf. etiam *aut* (pro *haut*) *con-*
suetudine Trin. 362. Praeterea *haut* scriptum est ante uocalem
 Epid. 549.
heia Cas. III 6, 4. Pseud. 275. Most. 741. Truc. I 2, 91 (194).
 II 4, 20 (371) — *eia* Poen. III 1, 69 (572).
hem Cas. II 2, 17. III 5, 30. Most. 784. 1000. Pers. 741.
 Poen. V 2, 63 (1023). V 2, 86 (1046). suppl. 4 (1875). Stich. 372.
 Trin. 1069.
hercle. *ercle* Bacch. 553. Cas. V 4, 20. Cist. fragm. pag.
 297, 7 bis. 15. Merc. 294. 298. Men. 256. 471. (Poen. V 3, 50
 [1169]). Pseud. 473. Trin. 419. 1045. Truc. II 2, 7 (262). II 2, 58
 (813). Stich. 643 (sed correctum) — *hercles* Cist. fragm. pag.
 300, 19 — *hercole* Pers. 193, *hercule* Truc. II 4, 6 (357).

here Mil. 59, *heri* Mil. 73 (cod. *eri*). Most. 953. 956. Pers.
 577. Stich. 416; *heri* an *here*, incertum Pers. 516. Pseud. 148.
hereditas Stich. 384. 606. Trin. 484; Men. 477 *refere*
 pro *heres*.
heu Merc. 770. Most. 981.
Hiaon Poen. V 2, 105 (1065).
hic pron. *huius* ante uoc. Cas. IV 4, 21. Pseud. 208. 857.
holus = *holus* Pseud. 271. *huius* Most. 664 — *huiusce* ante
 cons. Poen. V 4, 87 (1257). | *hisce* nom. plur. masc. ante uoc.
 Cas. III 6, 17. Mil. 374. 468; Men. 222 codex *hic homines* uel
his homines habere uidetur. | *hae* nom. plur. ante cons.: *hae*
fores Stich. 312. *hae malefecerint* Truc. II 2, 40 (235). *hae*
quid Pers. 497. Poen. I 2, 177 (330). *hae res* Pers. 360. *hae*
regiones Pseud. 595. Rud. 227. *hae sunt* Epid. 689. *hae sint*
 Truc. II 2, 20 (275) — *haec* ante cons.: *haec mihi* Stich. 19.
haec perierunt Poen. suppl. 5 (1376). *haec res* Stich. 18.
haec sunt Trin. 390, ante uoc. Cist. fragm. pag. 309, 10. Poen.
 V 3, 52 (1171) (ex spatio) | *horum*, *harum* ante cons.: *horum*
quicquam Most. 1071. *horum mores* Poen. V 2, 24 (984).
horum sermonem Pseud. 414. *harum sermonem* Pseud. 99.
harum mihi Trin. 228. *horum probant* Trin. 1049. *harum*
miserebat Stich. 329. *horum falso* ante uocalem Poen. V 2, 8 (969) —
horunc, *harunc* ante uoc.: *horunc* Merc. 399. *harunc* Stich. 450:
 ante cons.: *horum* (sic) *causa* Pseud. 720. *hardne mihi* Pseud. 69.
hisce dat. uel abl. plur. modo ante uocales et *h* inuenitur: *hisce*
aedibus Most. 950. Trin. 402. *hisce habitat aedibus* Trin. 12.
hisce habitare Poen. V 1, 26 (959). *hisc in aedibus* Most. 950.
 Vid. V 3 — *his* ante uoc. *his iniuriam* Most. 899 (ex spatio).
his octo Pers. 504. *his aedibus* Trin. 177. *his ego* Trin. 294.
hosce modo ante uocales inuenitur: Poen. V 2, 22 (982). V 3, 47
 (1147), utroque loco *hosc* scriptum est — *hos* ante uoc. modo
 Pseud. 1131. *hasce* praeter Most. 796 *hasce uendidi* et Trin.
 186 *hasce mihi* modo ante uocales et *h* inuenitur: *hasce aedes*
 Cist. fragm. pag. 309, 8. 16. Most. 674. Poen. I 3, 3 (412). *hasce*
esse aedes Mil. 1166. *aedes hasce.* *ecquid* Most. 906. *hasce*
accessio aedes Truc. II 2, 3 (258). *hasce aerumnas* Mil. 33.
hasce huc Pers. 529. *hasce ambas* Poen. suppl. 4 (1375). *hasce*
emi Poen. suppl. 10 (1381). *hasce herbas* Pseud. 823. *hasce*
intro Stich. 418. 435. *hasce epistulas* Trin. 848. *hasc emi*
 Trin. 181 — *has* ante uoc. Most. 760. 900. 977. Rud. 736. 768.
 772 (Most 843 cod. *hoc* aut *hos* habet pro *has* uel *hasce*).
hilurica Trin. 853.
hircus, *hircuina* uide *ircus*.
Histros Men. 235.
hoc = *huc* Merc. 321. Pers. 605; utrum *huc* an *hoc* scriptum
 sit, non satis certum Cas. III 2, 9. Pseud. 587, minus *uerisi-*
mile *hoc* quam *huc* Poen. IV 2, 98 (920).
holus (cod. *holus*) = *huius* Pseud. 271.
holitor Mil. 190. Trin. 406 (conf. *holus* pro *holus* uel *huius*
 Pseud. 271).
honor Trin. 663.
horco Epid. 176 — *orcus* Poen. I 2, 181 (844).
heria Rud. 1020 (ex spatio).
huius uide *ii* —.

I.

I pro e frequentissimum uitium: *uistem* Cist. fragm.
 pag. 323, 4 it Merc. 536. *facite* Mil. 39. *bine* Mil. 1419. *quiam*

Pers. 297. *giratur* Pseud. 559. *uirum* Pseud. 1334. *sinex*
 Rud. 742. *percipit* Stich. 341. *recipit* Trin. 194. *isse* Truc.

II 2, 5 (260). *ueniat* Pers. 528. *nomire* Cas. III 6, 11. *creditor* Stich. 509. *ti* Pers. 16. *aestui* Men. 225. *mall* Most. 685. *aequi* Pseud. 146. *inrideri* Merc. 250. *dixi* Poen. V 2, 1 (961). *abiti* Rud. 707. *ni* pro *ne* affirmatio Bacch. 503. Mil. 571. *promittis* Pers. 525. *surruperis* Pseud. 288. *perdit* Poen. IV 2, 70 (980), conf. *istie* pro *istae* (*istec*) Mil. 46. *qui* pro *quae* (*que*) Most. 978. | *i* pro *l*: *olfacta* Men. 169. *illa* Mil. 488. *inlexit* Mil. 1485. *uimeae* Pers. 28. *uimtriba* Pers. 278. *inbet* Pers. 386. Poen. V 6, 14 (1351). Stich. 277. Trin. 311. *inbeant* Trin. 211. *adulta* Trin. 374. *eluent* Trin. 312. *iaba* Stich. 558. | *i* pro *t*: *ani* Cas. V 4, 22. *maxumumsi* Truc. I 2, 88 (191). *alienent* (*attenent*) Pers. 497. | *i* pro *u*: *tributis* Epid. 228. *ait* Men. 589. *hinc* Pseud. 204. *hie* Stich. 150. *nidentir* Stich. 64. | *i* pro *o*: *bibus* Pers. 264. *silitum* Most. 964.

— *i* in genetiuis nominum secundae declinationis frequentius quam *ii*: *auxilli* Pseud. 61; *consilli* Pseud. 397; *compendi* Pseud. 1141. Truc. II 4, 26 (377); *flagiti* Merc. 417. 784; *fastidi* Mil. 1034; *ingeni* Stich. 126; *lasserpicl* Pseud. 816; *mendacl* Truc. I 2, 30 (132); *negoti* Cas. I, 9. III 5, 15. 89. IV 4, 26. Epid. 499. Men. 458. 522. Merc. 789. Mil. 178. 277. Most. 945. 1017. Pers. 21. 714. Poen. III 2, 12 (590). V 4, 80 (1250). Pseud. 130. 380. Rud. 559. Trin. 88. 847. Truc. II 2, 26 (281). II 4, 32a (388). Vid. III 3; *peculi* Capt. 1028; *praesibi* (pro — *di*) Poen. III 3, 57 (670); *preti* Epid. 494. 502. Pers. 625. Stich. 285; *subsell* Stich. 489; *Thalthubi* Stich. 305, conf. *negoteli* Pers. 315; *praeteli* Mil. 558; *prandeli* Poen. V 5, 6 (1285) — *alii* Poen. V 5, 35 (1314); *auxilli* Cas. III 5, 3; *consilli* Epid. 152. Mil. 478. 599 (*consillis*). Most. 688. Pseud. 11. Trin. 768; *exitil* Poen. IV 2, 96 (918); *flagitil* Cas. II 1, 12; *litigil* Cas. III 2, 31; *perituri* Pseud. 182; *praesidil* Cas. III 5, 3; *preti* Cas. III 4, 4. Trin. 258; *subsidil* Cist. II 1, 26; Cas. I, 10 *preti* an *pretil*, Cas. III 5, 3 *perfulgi* an *perfulgi*, Pseud. 440 *flagitil* an *flagiti* scriptum fuerit, incertum.

— *i* falso pro *il* scriptum: *all* Pseud. 420. 633; *ebri* Mil. 836; *propiti* Mil. 700; *perfidis* Pseud. 588; *abi* Poen. II, 7 (455). V 5, 6 (1285); *peri* Cas. (III 5, 9). III 5, 11. (III 5, 12). IV 3, 10. Cist. fragm. pag. 300, 1. Epid. 246. 510. Mil. 491. (1400); *interi* Pseud. 910; *abit* Men. 450. Mil. 251. 481. 1145. Most. 958. 971. *abest* Poen. V 5, 4 (1288), *adit* Cas. III 5, 54, *exit* Mil. 376. Pseud. 730, *transit* Truc. II 1, 38 (250); *perimus* Trin. 517, contra *ablit* pro *abit* Mil. 178, conf. *alis* Epid. 517, *sauflin* Pseud. 1179.

il — pro *j* —: *allunt* Merc. 469. Trin. 428. (*allebat* Stich. 304); *ballolare* Merc. 509; *cullus* Most. 962. 970. 1067; *ellus* Most. 957. 975. 981. 985. Poen. V 4, 4 (1177 *lius*). Pseud. 986. Trin. 430; *hullus* Most. 664; *maiores* Trin. 642; *pellus* Most. 710; *pellurius* Trin. 201, *pellurum* Epid. 975; *hure* Most. 713.

i = *ei* uide *ei*.

iacio in compositis constanter — *icelo* (uide *ad* —, *con* —, *de* —, *in* —, *ob* —, *reicere*) praeter Rud. 770 *obeiciam* (an *obiciam*?). *iamdiu* Epid. 11. Men. 241. Most. 951.

iamdudum Cas. III 2, 10. Mil. 850. 1429 — *iamdudum* Cist. II 1, 32. Mil. 1301. (1898). Poen. I 2, 105 (318). V 3, 42 (1161). Pseud. 1148. Stich. 344.

iampridem Mil. 7. 694. Pseud. 466. Poen. V 5, 21 (1800). V 6, 10 (1347).

— *iclus*: *adoptaticium* Poen. V 2, 85 (1045). V 2, 100 (1060); *confusclum* Cist. fragm. pag. 312, 7; *demissiclis* Poen. V 5, 24 (1803); *expositiclam* Cas. prol. 79; *nouicium* Most. 779; *suppositicium* Pseud. 1167.

idcirco Pseud. 563.

idem nom. plur. Poen. scaen. inscr. V 3. V 5.

i pro *e* uide: *benefacta*, *beneuolus*, *delensis*, *enecas*, *fames*, *excestra*, *maleficos*, *maleuolentibus*, *pelligere*.

identidem Bacch. 479.

— *iebam* pro — *ibam*: *exaudiebam* Epid. 239.

iero Stich. 459, ut uidetur; *ierit* Trin. 10; *exierit* Mil. 1169; *ierunt* Poen. V 3, 15 (1134), *exierunt* Mil. 1432 — *iuisse* Most. 842, *exiui* Pseud. 1282 (ex spatio). Stich. 459.

ieiunium Cas. I, 41 — *ianum* Cas. I, 42, *nunitate* Cas. IV, 3, 5.

illeo constanter: Bacch. 945. Cas. III 6, 2 bis. IV 1, 11. IV 4, 6. V 3, 16. Epid. 176. (563). Men. 454. Mil. 1176. 1432. Most. 699. 1064. Poen. II, 7 (455). II, 39 (486). Pseud. 311. 383. Stich. 90. 202. Trin. 244. 1059.

ils, *is* uide *el*.

— *isse*, — *isse* etc.: *ablisce* Pers. 300; *perleisce* Merc. 269, *perlisce* Mil. 178, *perlisset* Bacch. 954; *redlisce* Stich. 411. 507. 585; *nenlisce* Stich. 232 — *ablisce* Mil. 1167. Most. 989 (*abesse* cod.), *ablisce* Pseud. 912; *exissem* Rud. 534; *perlisce* Bacch. 485. Mil. 398; *redlisce* Capt. 1023 (falso pro *audlisce*). Cist. fragm. pag. 309, 5; *nenlisce* Pers. 584. 654; *disperlisce* Mil. 730. Contra constanter *isti* Pseud. 1175, *peristi* Poen. I 2, 142 (355). III 5, 34 (779), *disperistis* Mil. 163, uel contra *metrum* *peristi* Cas. III 5, 12 bis. V 4, 3a. Poen. suppl. 10 (1381).

ille ante uoc.: Most. 763. 1017. 1026d. Pseud. 82. *illest* Men. 357. Pers. 529. Pseud. 924. Stich. 196. Trin. 43; ante cons.: *ille té homo* Merc. 532. *neque illé sibi* Stich. 24. *illé meus* Stich. 133. *illé meretriculis* Truc. II 2, 54 (309). *illé potior* Pseud. 925. *ille cuculus* Trin. 245. *ille miserrimum* Mil. 713. *ille me* Cist. I 1, 97. *ille non* Mil. 262. *ille seruauit* Bacch. 952. *ille quidem* Epid. 678. Merc. 540. Pers. 714. *ille qui* Men. 593. Most. 1059. Pers. 544. Poen. IV 2, 77 (599). *ille quem* Men. 57. Merc. 460. *ille quidam* Merc. 458. *ille quasi* Stich. 549. *at ille conceptis* Cist. I 1, 100. *ille cum* Stich. 515. *quód ille gallinam* Mil. 162. *ille mecum* Merc. 530. 536. *ille mihi* Mil. 179. *ut ille me* Trin. 857. *ille mox* Mil. 1168. *ille nolet* Merc. 459. *ille ne* Stich. 600. *ita ille faxit* Pseud. 928. *quód ille faciat* Stich. 69. *égo ille doctus* Pers. 595. *ille iusturandum* Pers. 403. *ut ille possit* Poen. IV 2, 71 (893). *ille palam* Pseud. 924. *ille satis* Pers. 603. *ille nótet* Trin. 474 — *ille* ante uoc. et *h*: *illie ablit* Pers. 711. *illie it* Rud. 762. *illie interm.* Vid. V 10. *illie est* Merc. 313. *quis illie* est Pers. 13. Truc. II 2, 1 (256). *sed ubi illie est* Pseud. 908. *Nam illie est* Mil. 271. *illie ést* Poen. III 3, 67 (680). Pseud. 444. Vid. V 17, de mensura non constat Pseud. 954. Truc. I 2, 24 (122). *illie hinc* Poen. I 3, 36 (445). Mil. 586. *illie hinc* Epid. 81. Poen. IV 2, 95 (917). Pseud. 394. *illie homo* Cas. V 4, 3c. Men. 125. Pseud. 381. 667. 707. Stich. 605. Trin. 276. 862; ante cons.: *quod illie petit* Most. 610. *illie qui an illie qui?* Mil. 1430. *an illie faciat* Mil. 846. *at illie nunc* Pseud. 645. *quid illie solus* Pseud. 615. *illie noster* Mil. 350. *illie perdidit* Most. 979. *illie restitit* Poen. II, 22 (468). *illie ductitauit* Rud. 584. | *illa* ante uoc.: Epid. 156. 250. 506. 621. Merc. 266. 267. Mil. 391. Most. 855. Pers. 545. 725. Pseud. 95; ante cons.: Rud. 771. *illá mihi* Epid. 179. *illa quidem* Mil. 483. Stich. 252. *ét illa quae* Stich. 125. *illa quom* Men. 1145. *illa credo* Rud. 547. *mála illa bestia* Poen. V 5, 14 (1292). *illa proin.* Cas. I, 25. *ibi illa pendentem* (cod. *illam*) Trin. 247. *illa. puerum* Stich. 161. *illa mecum* Epid. 178. *ut illa me* Poen. I 2, 76 (289). *illa mulier* Poen. I 2, 77 (290). *illa* (cod. *illi*) *nominat* Epid. 245. *illa nos* Mil. 183. *illa dicet* Cas. I, 46. *illa* (cod. *illam*) *te* Cas. III 2, 12. *illa fuit* Stich. 110. *illa*

nolt Mil. 1149. illa uitam Stich. 462 — illaec ante uoc.: Cist. fragm. pag. 299, 8. Mil. 210. 861. Poen. V 2, 15 (975). quis illaec est Epid. 533; ante cons.: illaec mihi res Mil. 491. illaec mea Poen. V 5, 20 (1299). quid illaec me Stich. 266. tūa illaec praeda Cas. I, 26. illaec prodeat Mil. 1122. illaec res Most. 935. illaec simiae Merc. 276. | illud ante uoc.: Cas. II 1, 8. (Most. 979). Poen. III 5, 22 (767). IV 2, 105 (927). Trin. 259. 414; ante cons.: illud quidem Cas. III 5, 58. Most. 830. Poen. III 3, 71 (684). V 4, 61 (1231). Stich. 589. illud quod Men. 193. Mil. 572. Pseud. 281. Trin. 211. 340. 1053. illud quod Truc. I 2, 89 (192). illud conducibile Trin. 36. illud uerbum Merc. 771. Trin. 439. 760. illud uenies Pers. 519. illud ueri Pseud. 403. illud numquam Merc. 763. illud neque Poen. I 3, 26 (435). illud dicere Cas. III 5, 39. Mil. 27. illud mihi Merc. 274. eo illud satius Poen. I 2, 75 (288). illud perierit Trin. 429. (Most. 795 illud falso scriptum pro illi). — illuc ante uoc.: illuc animus Bacch. 528 (sed hic etiam de illut uel illud cogitari potest). illuc ego Poen. suppl. 7 (1878). Quod illuc est Most. 610. Quid illuc obsecro negoti Rud. 559; ante cons.: Quid illuc clamoris Cas. III 4, 29. Quid illuc quod dico Mil. 86. et illuc quod Trin. 351. illuc sis uide Mil. 200. Pseud. 954. illuc nunc uerbum Cas. V 4, 3h. illuc primum Most. 600. | illius Pseud. 1169 (ceteris locis illius: Cas. III 2, 20. Merc. 535. Mil. 589. Most. 612. Poen. IV 2, 78). | illi dat. sing. constanter: Bacch. 953. Cist. I 1, 99. I 2, 26. fragm. pag. 297, 19. 323, 4. 5. Epid. 241. 245. Men. 67. 174. 535. Merc. 459. 541. 780. Mil. 848. Most. 630. 773. 1070. Pers. 270. 277. 605. Poen. I 2, 168 (381). V 4, 64 (1233). Pseud. 46. 48. 100. 422. 447. 647. 652. Stich. 545. Trin. 138. 182. 323. 340. 342. 369. 471. 472. 476. 481. 742, uel eis locis, ubi metrum illic requirere uidetur: Cas. III 5, 33. Epid. 243. 535. Mil. 351. Truc. I 2, 97 (200). | illum ante uoc.: Cist. I 1, 97. Epid. 221. 678. Most. 1066. Poen. IV 2, 42 (864). Trin. 344. 557. 561. 1053; ante cons.: illum Bacch. 481. 699. Cas. II 1, 8 bis. 10. Cist. fragm. pag. 309, 18. Epid. 486. Men. 233. 451. Merc. 782. Most. 586. Poen. III 3, 64 (677). III 3, 83 (695). III 5, 24 (769). V 2, 149 (1109). Pseud. 682. 1058. 1126. Stich. 23. 603. Vid. V 31. illum Bacch. 485. Cist. I 1, 79. 96. Epid. 454. Pers. 717. Poen. I 2, 156 (369). V 2, 28 (988). Pseud. 927. Trin. 373. 455. 773. ego illum etc. Cas. III 2, 29. Men. 246. Pers. 647. Pseud. 382. Stich. 513. 599. Truc. II 2, 62 (317); falso scriptum est illum pro illunc ante uoc. Pers. 738. Poen. V 5, 23 (1302), fortasse etiam Poen. III 3, 58 (671) — illunc modo ante uoc. Merc. 272. Trin. 520. illam constanter, ante uoc.: Cas. prol. 61. I, 45. III 3, 24. IV 3, 1. Cist. II 1, 22. 29. Epid. 217. 463. 564. 600. 608. Merc. 251. 460. 490. 688. Mil. 199. Pers. 303. 530. 610. Poen. V 4, 50 (1220), in uersus exitu Cas. III 5, 60; ante cons. illam Bacch. 530. Cas. prol. 79. I, 23. Cist. fragm. pag. 299, 8. 312, 17. 323, 2. II 1, 31. Epid. 155. 250. 602. Merc. 253. 457. Mil. 258. 275. Pers. 185. 542. 636. Poen. I 2, 142 (355). V 2, 156 (1116). V 2, 159 (1119). V 5, 10 (1289). Pseud. 284. 322. 352. 659. Trin. 52. illam Epid. 242. Ego illam Epid. 465. 492. | illo abl. ante uoc.: Merc. 536. Most. 1069. Trin. 371; ante cons.: illo Cas. IV 3, 11. Epid. 522. Pseud. 376. 616. Rud. 498. Trin. 376. illó Mil. 65. Poen. V 2, 92 (1052) — illoc ante uoc.: Poen. V 2, 101 (1061); ante cons.: illóe Poen. III 3, 66 (679). | illa abl. sing. ante cons.: Epid. 151. 219. Poen. I 2, 121 (334). II, 25 (471). V 3, 40 (1159). Stich. 643 — illac ante cons.: Poen. I 2, 79 (292). | illi nom. plur. ante uoc.: Mil. 714. Trin. 30; ante cons.: Mil. 606. Most. 1050. Poen. III 3, 76 (689). V 3, 24 (1143). Pseud. 1133. Stich. 34. 390. Trin. 203 — illis homines Most. 935. | illae ante uoc.: Cas. IV 1, 11. 17. Rud. 719; ante

cons.: illae Mil. 59. Poen. V 3, 17 (1136). V 5, 5 (1284). illae Mil. 65. Trin. 3 — illaec: quid illaec nunc Cas. IV 3, 3. | illa neutr. plur. ante cons.: Poen. I 2, 179 (391). Pseud. 451. 976 — illaec ante cons.: illaec Cist. fragm. pag. 300, 5. ego illaec Poen. I 2, 155 (368). | illorum uerbis Trin. 204. | illarum ante uoc.: Cas. III 1, 17. Epid. 240. Mil. 62. Poen. V 2, 157 (1117). | illis ante uoc.: illis Mil. 747. Pers. 561. Trin. 203. Poen. V 3, 43 (1162), illis Rud. 729; ante cons.: Epid. 238. Mil. 168. 606. Poen. III 5, 2 (747). Pseud. 392 — illis absentibus Stich. 131. | illos ante uoc.: Stich. 137. 401; ante cons.: Poen. II, 36 (482). Rud. 697? | illas ante uoc.: Cas. IV 1, 20. Epid. 247. Poen. IV 2, 74 (896). IV 2, 76 (898). Rud. 798. Stich. 350; ante cons.: Cas. III 6, 22. Epid. 248. Poen. V 3, 30 (1149).

illa adverb. ante cons.: illa (cod. illam) Mil. 67. illá Most. 1045. Truc. II 1, 37 (248) — illac ante uoc.: Rud. 213; ante cos.: illac Cas. V 4, 3d. Most. 931. illac Pers. 679. | illi ante uoc.: Bacch. 949. Poen. I 2, 123 (336). I 2, 124 (337). I 2, 130 (343). Rud. 541. ante cons.: Epid. 217. Pers. 190. 191. Stich. 471, sed a tachygrapho correctore illic praeter metri necessitatem correctum — illic ante uoc. uel h: Men. 68. Trin. 360. Pseud. 890. Vid. III 20, quid illic Most. 836, illic falso pro illi Trin. 555. Poen. V 4, 3 (1176)?; ante cons.: illic Most. 605. 792 (utroque loco oppositum hic). 836. Trin. 530? (cod. illis). 554. quidem illic Merc. 373. | illum ante uoc.: Merc. 511. Poen. II 6, 18 (455); ante cons.: illum Poen. V 2, 27 (987) — illine ante uoc.: Poen. V 2, 98 (1058); ante cons.: illine Mil. 151 (oppos. hinc). illine (cod. illic) Poen. III 3, 69 (682). | illo ante uoc.: Merc. 462. Pers. 575. Stich. 185. Pseud. 880 (cod. illos); ante cons.: illo Trin. 495. illó Stich. 265 — illuc ante uoc.: Pers. 727; ante cons.: illuc Merc. 258. illuc Rud. 786.

imbrim Pseud. 102.

immo constanter.

—imus etc. conf. —unus.

in: in uita Men. 471, in praeda Epid. 108, conf. imbitur Cas. III 6, 25. In compositis: ign — constanter, item inl: inlecebra Cist. fragm. pag. 309, 19. Truc. I 2, 82 (185), inlex Pers. 408, inlice Pers. 597, inleclatis (sed corr. in illi) Truc. II 2, 49 (288); inlutis Poen. I 2, 103 (316); inluxit Pers. 712; (Cist. fragm. pag. 311 illata?), itemque inr: inriges Poen. III 3, 87 (700). inrigna Trin. 31; inridere etc. Bacch. 515. Merc. 250. Poen. V 4, 32 (1202). Pseud. 1821. Trin. 446, inridiculo Cas. V 2, 3. (Poen. V 4, 10?); inritassis Stich. 345; inructas Pseud. 1295. | imm — frequentius quam inm: immemor Pers. 168. Pseud. 940; immerito Stich. 28; imminuit Cist. I 1, 90; immolare etc. Poen. II, 2 (450). II, 5 (453); immortalis Epid. 58. 57. 675. Men. 474. Merc. 537. Mil. 361. Most. 777. Pers. 355. 865. Poen. IV 2, 95 (917). V 2, 101 (923). V 2, 7 (967). V 2, 28 (988). V 4, 85 (1255). Pseud. 677. 688. 736. 765. Trin. 415. 501; immunis etc. Trin. 24. 350. 354; immutabilem Epid. 577; (immer)si Bacch. 677? — inmataram Pers. 315; immodeste Cist. fragm. pag. 299, 14; inmutari Truc. II 2, 62 (317). | inbuas Trin. 294. | imp — et inp —: imparatam Cas. IV 4, 8; impercito Cas. IV 4, 12; imperitus etc. Cas. IV 4, 12. Pers. 535. Stich. 104; impetrare etc. Bacch. 533. Cas. prol. 56. I, 18. Merc. 544. Mil. 1160. Most. 786. Poen. V 2, 14 (974). V 3, 16 (1135). Stich. 71, impetrabilior Merc. 605; impetum Capt. 912a. 912b; impias Poen. I 2, 171 (384), implus etc. Mil. 584. Pseud. 975; impos Cas. III 5, 7; implebo Cas. I, 35; imperator Mil. 15. 1160, imperiosus Pseud. 966. imperium etc. Cas. IV 4, 4. Cist. fragm. pag. 279, 8. Mil. 611. Pers. 343. Trin. 300. 302. 303. Truc. I 2, 26 (125), imperare etc. Epid. 227. Merc. (494). 504. 505. 507. Mil. 746. (1175). Pers. 12. 19. Poen. V 2, 80 (1040). V 3, 29 (1148). Pseud. 383. 386. 697. 703.

718. Trin. 276. 1061 — *inpero* Pseud. 609; *impedito* Epid. 86, *impedimento* Cas. prol. 61 — *impedituit* Rud. 87; *importias* Vid. III 22 — *impertire* etc. Pseud. 48. 466. Stich. 299; *impingi* Pers. 209 — *impingi* Pers. 578; *impluuium* Mil. 159 — *impluuium* Epid. 225. Mil. 175. 558, *impluuiata* Epid. 224; *imponere* etc. Mil. 1187. Most. 782. Pers. 692 — *imponere* Bacch. 499. Poen. V 2, 66 (1026); *improbem* Stich. 348, *improbus* etc. Cas. I, 31. III 2, 20. Mil. 732. Pseud. 1129. Trin. 96. 275. 281. (Epid. 566. Bacch. 552. Pseud. 149); *impudens* Cas. I, 9. Mil. 1402. Truc. II 2, 8 (268) — *impudens* Pers. 412. 422. (Rud. 747), *impudentia* Epid. 710, *impudice* Pseud. 360, *impudicitia* Pers. 198; *impulit* Merc. 321; *impulsu* Trin. 10, *impulsore* Pers. 597 *uerisimilius* quam *imp.*; *impure* Pers. 687, ib. 408 *uerisimilius* quam *imp.*, *impurata* Rud. 548 — *impurus* etc. Pseud. 866. 975, *impuritas* Pers. 411; *independent* Epid. 83; *inense* Epid. 566; *importunam* Trin. 399. Stich. 387; *inpransus* Stich. 533; *inprudens* etc. Epid. 729. Trin. 61; *inpune* Mil. 396. Pers. 276. Poen. I 3, 2 (411).

— *in pro im:* *Chrysopolin* Pers. 506. *dynamis* Pseud. 211. *inaudierim* pro *indand.* Stich. 77. *incerte* Epid. 505. 545. Pseud. 962, conf. *certe*, *certo*. *incessisti* pro *cessisti* Cas. III 6, 6, item *incedunt* fortasse pro *cedunt* Poen. V 2, 21 (981); at Poen. III 1, 74 (577) *cedit*, ut uidetur, pro ceterorum librorum scriptura *incedit*.

incluto Pers. 251. *incolume* Pers. 324. *indemnatae* Capt. 908. [In] *facetus* Truc. II 4, 4 (855). *infittas* Mil. 189. *inleere* etc. Cas. III 3, 26. Epid. 690. Pseud. 407. 643. *inleciatis* Truc. II 2, 43 (298). *impercito* Cas. IV 4, 12. *insanum* = *insane* Mil. 24. Most. 761. *insipiens* etc. constanter: Cas. V 2, 4. Pers. 168. Pseud. 908. Trin. 1057, *insipienter* Mil. 561, *insipientia* Pseud. 448. *integumentum* Trin. 818. *intellegere* etc. Epid. 249. 721. Men. 506. Pers. 388. 376. Poen. V 2, 144 (1104). Trin. 456, etiam de *intelligere* etc. cogitari potest Cist. fragm. pag. 299, 8. Epid. 9. 456. Pseud. 467. Vid. III 17.

interdius Pseud. 1298. *interemere* Cas. III 5, 29 (multo minus probabile *luterimere*), *interimat* an *interemat*, incertum Cas. III 6, 21, item *interimam* an *interemam* Epid. 594.

internorteret Pseud. 900. *ipse* ante uoc.: Epid. 487. Mil. 155. Most. 774. Pseud. 978. Trin. 309; ante cons.: *ipse sese* (ex spatio) Bacch. 493. *ipse miles* Mil. 1145. *te ipse iure* Most. 718. *ipse nobis* Poen. III 3, 51 (664). III 3, 56 (669). *ipse fult* Poen. V 2, 100 (1060). *tute ipse perlisti* Poen. suppl. 10 (1881). *ipse sciat* Pseud. 268. *fit ipse*, dum Trin. 255. *ipse quid agam* Trin. 639. *ipse si* Truc. II 1, 22 (233). *ipse tibi* Vid. III 9. *ipse sibi* Pseud. 884 — *ipsus* ante uoc.: Bacch. 478. Pseud. 723. 980. 1142. 1221. Stich. 873. Vid. prol. 9, praeter metri necessitatem *ipsus homo* Trin. 1070; ante cons.: *ipsus sese* Pseud. 929. 973. *ipsus se* Trin. 261. 323. *ipsus sibi* Trin. 322. *ipsus*, sed Trin. 433. *ipsus te* Most. 795. Rud. 730. *ipsus mihi* Merc. 481. *ipsus fingit fortunam sibi* Trin. 363. *ipsus testis sit sibi* Poen. III 3, 96 (708). *ego sum ipse*, quem Poen. V 2, 86 (1046). *quam ipse fuerit* Pseud. 439. *purus putus est ipse*, noui Pseud. 989. *istic ipse*, uae Merc. 769. *ipse neque* Bacch. 476. *ipsus probe* Pers. 650.

ircus Cas. grex 7, *ircum* Merc. 272, *hircum* Merc. 275. *irqui* Cas. III 2, 20, *irquum* Pseud. 788, *hirquina* Pseud. 967, *hirquinae* Poen. IV 2, 51 (873).

— *is* pro — *es* in nom. plur. tertiae decl. rarissime certe inuenitur: *sentis* Cas. III 6, 1. *parentis* Poen. V 4, 38 (1208): nam Mil. 378 *maloris*, Poen. V 2, 34 (994) *quolatis*, Pseud. 298 *cauloris*, Trin. 390 *aedis* etiam de — *es* cogitari potest, ut contra aliis locis pro — *es* de — *is* e. gr. *omnes* Men. 578. Mil. 55. Most. 655. 684. Poen. II, 1 (449), *omnes mortales* Trin. 212, *familiares* Mil. 183, *immortales* Mil. 361. Stich. 625, *aures* Cas. III 5, 9, *mulleres* Cas. IV 2, 10, *fores* Men. 362.

— *is* in acc. plur. tertiae decl. frequentissime inuenitur; sed haud raro non satis discerni potest, utrum — *is* an — *es* scriptum sit, atque ei loci, ubi etiam de altera forma cum aliqua probabilitatis specie cogitari potest, uncinis inclusi sunt: *aedis* Cas. (III 3, 11). III 4, 3. 6. III 5, 31. Cist. fragm. pag. (309, 8). 309, 16. Epid. 568. 570. Mil. (495). 681. Most. (659. 664. 670. 843). 935. 939. (944). 968. 1025d bis. (1066). Pers. 571. Pseud. 181. (469). Rud. 583. Stich. 354. Trin. 194. 421. 422. 863. Truc. II 1, 40. II 2, 1. II 2, 3. II 2, 26, *aedeis* Merc. 786 — *aedes* Mil. 1166. Most. (674. 848). 960. (977). Pers. 739. Poen. (I 3, 3). IV 2, 98. Trin. 179. | *aediles* Men. 596. | *angues* Merc. (761). | *artis* Stich. 178. Trin. (844), *artels* (?) Trin. 236. | *aureis* Mil. 358. (779b). Poen. I 2, 163. Pseud. 156 Stich. (88), *aureis* Pers. 182 — *aures* Cas. (III 5, 16. 17). Poen. (I, 3 25. suppl. 4). Trin. 11. | *bouis* Pers. 322 — *bones* Pers. (259. 262). | *canalis* Poen. V 2, 54. | *canes* Stich. 139. | *ceruices* Mil. (722). | *ciuis* Rud. (742). | *clientes* Men. 578. | *compedis* Pers. 573, *compecels* Cist. fragm. pag. 297, 13 — *compedes* Men. 80. Pers. (269). Pseud. (1176). | *congrones* Most. (931) | *dentes* Poen. (382). | *estrices* Cas. IV 1, 20. | *fides* Epid. (473). | *foris* Most. 900. Pseud. (1134b). Truc. (II 2, 34) — *fores* Cist. I 1, 93. Men. (177). Most. (674. 1046). Stich. (308). 326. 327. Truc. II 1, 42. | *fustis* Poen. V 5, 41. | *gregis* Pseud. (333). | *grates* Stich. 403. | *hostis* Pseud. 655. | *hirundines* Rud. (772). | *hominis* Stich. 446. | *leitels* Merc. 281 — *lites* Poen. (III 2, 10). | *mares* Most. (1047). | *mensis* Most. (954) — Pseud. 323. Stich. 159. Trin. 543. | *merces* Cas. III 6, 22. | *montes* Merc. (618). Stich. (25). | *mores* Capt. 1029. Cas. (V 4, 1). Mil. 40 (191). Stich. 193. | *mures* Poen. V 2, 51. | *noctes* Cist. fragm. pag. 299, 10. Stich. (5). Trin. 287. Truc. (II 2, 24). II 2, 52. | *nuces* (Poen. I 2, 118). V 2, 54. | *nubis* Poen. I 3, 24. | *opes* Pers. (253). Poen. (V 4, 6). | *ouels* Pseud. 140. | *parentes* Pers. 620. | *partis* Merc. 276 — *partes* Rud. 552. | *pedes* Cas. IV 4, 1. | *perduellis* Pseud. 583. | *pisels* Stich. 359. | *praesepls* Cas. prol. 57. | *sentis* Cas. III 6, 1. | *testis* Poen. I 2, 38. (V 2, 11. V 2, 12). | *uellites* Cist. fragm. pag. 300, 2 et 8. | *neutres* Cas. (IV 1, 19). | *uirutes* Mil. 32. | *aequiperabiles* Trin. 466. | *Carthaginiensis* Poen. V 2, 3. | *contubernales* Mil. 184. | *dapsilis* Most. (982). Pseud. (396). | *dotaes* Mil. 1166. | *duplices* Pseud. (580). | *grandis* Pers. 658. | *maniplaris* Most. (1048). | *Massilienses* Cas. (V 4, 1). | *mortalis* Poen. (III 3, 40) — *mortales* Poen. (III 2, 26). | *nuptiales* Cas. (V 1, 2). | *omuls* Capt. 910. (Cas. III 5, 31. 36). Mil. (38). 191. 1300. Pers. 731. Poen. (II, 52. V 4, 6). Pseud. 588. Stich. (39. 178). 205. 305. (362). Trin. 78. 667, *omnuls* Men. 231. 237. Merc. 513. Pers. 325. Stich. 349 — *omnes* Capt. 916. (918). Epid. 678. Mil. 184. Most. (591). Pers. 353. Poen. (I 3, 24. V 3, 7). Pseud. 840. Trin. 548. | *participis* Pseud. 588. | *plurels* Stich. 607 — *plures* Trin. 291, *complures* Stich. (170). | *popularis* Poen. IV 2, 84. V 2, 5. | *sapientis* Stich. 39. | *similes* Mil. 699. | *terrestris* Pseud. 835. | *triplicis* Pseud. 580. | *tris* Merc. 281. Pseud. 691. 705, *treis* Men. 219. | *tristis* Bacch. (669). | *turpes* Poen. I 2, 125. | *uenalis* Rud. (584) — *uenales*

Trin. 382. | dormientis Rud. (595), exeuntis Mil. 1186, laetantis Stich. 407, osculantis Mil. 176, uolantis Poen. II, 36, aduenientis Stich. 682 — oboedientes Mil. 611.

is uide eis.

— isse uide — ille.

iste ante uoc.: Mil. 364. Poen. III 5, 34 (779). Stich. 529; ante cons.: Most. 944. Pers. 590. Pseud. 737. Truc. II 1, 10 (220) — istie ante uoc.: Epid. 488. Pseud. 712, 723; ante cons.: Epid. 641. Most. 983. Pseud. 648. 649. 1193. Istie tibi Mil. 1897. | ista ante uoc.: Epid. 622. Mil. 552; ante cons.: Pseud. 1008 — istaec ante uoc. uel h.: Merc. 523. Mil. 46 (cod. istie). Pers. 314. Pseud. 448. 1298; ante cons.: Mil. 474. Pers. 23. 344. 516. Poen. I 2, 141 (354). Trin. 413. 788. | istuc constanter et ante uoc.: Cas. prol. 68. II 2, 14. III 5, 25. 35. Cist. fragm. pag. 297, 17. Epid. 659. Men. 528. 536. Merc. 494. 759 (falso pro istie). 780. Poen. I 2, 150 (363). II, 41 (488). III 2, 18 (595). III 3, 24 (637). V 2, 61 (1021). V 4, 12 (1184). Pseud. 716. 875. 945. 1165. Stich. 107. 118. 332. 703. Trin. 246. 353. Truc. II 2, 59 (814), et ante cons.: Cas. III 3, 21. III 5, 18. V 4, 16. Cist. I 1, 80. II 1, 33. Epid. 95. 225. 553. Men. 242. 265. Merc. 800. 806. 484. Mil. 19. 185a. 395. 1017. 1123. 1125. 1149. Most. 1008. Pers. 178. 276. 388. 389. 586. 537. 736. Poen. I 3, 18 (427). I 3, 19 (428). III 3, 32 (645). IV 2, 55 (877). IV 2, 91 (912). V 2, 42 (1002). V 4, 26 (1197). V 4, 71 (1241). V 6, 10 (1347). Pseud. 313 (istunc cod.). 391 (istunc cod.). 608. 931. 972. Rud. 565. 792. Stich. 26. 37. 346. 474. 549. Trin. 88. 195. 319. 545. Vid. III 6. V 28, Mil. 570 istuc prima manus recte scripsit, altera correxit istut, quod scriptum est Epid. 150, istud modo Pseud. 914 scriptum est, de istud pro istuc cogitari potest Pers. 359, prorsus incerta est lectio Cist. I 1, 77. Merc. 761. Poen. V 4, 98 (1267), item Most. 979, ubi aut illud aut istud exaratum esse potest. | istius Trin. 552 trochaei loco. | isti dat. constanter Cas. III 5, 7. Most. 655. 918. Pers. 510. Poen. I 3, 34 (443). Pseud. 316, etiam Truc. I 2, 100 (203), ubi metrum istie requirit. | istum ante uoc.: Cas. IV 2, 6. Pers. 300. Pseud. 1320; ante cons.: Cist. fragm. pag. 227, 1 (istum). Mil. 1394. Most. 668. 843. 964. Pers. 298 (istum). Poen. III 3, 36 (649). V 4, 44 (1214). Stich. 344. Trin. 433 (istum). Truc. II 1, 10 (220) — istunc ante uoc.: Epid. 496; ante cons.: Cist. I 1, 95. Mil. 1425. Most. 669. Pseud. 282. 652. Truc. II 2, 47 (302), Pers. 672 incertum, utrum istum an istunc scriptum sit. | istam ante uoc.: Cas. III 4, 14. IV 2, 6. Epid. 154, 705 (?). Men. 205 (cum hiato). Most. 845. Pseud. 292; ante cons.: Cas. I, 19. III 2, 18. Mil. 700. Pers. 622. Pseud. 1011. Trin. 372. 385 —

istanc ante uoc.: Cas. prol. 53 (Sibi istanc); ante cons.: Cas. III 2, 18 (istanc). Merc. 767. Pers. 192 (ob istanc rem). 492 (ob istanc rem). | isto abl. ante cons. Trin. 567 — istoc ante uoc.: Mil. 359. Poen. III 5, 37 (782); ante cons.: Bacch. 687. Men. 168 (istoc). 344. Most. 915. 1014. Poen. I 2, 171 (384) (istoc). V 4, 48 (1218). Pseud. 265. 856. Stich. 537 (istoc). Truc. II 4, 22 (373). | ista abl. ante cons. Mil. 581 — istac ante cons. Cas. III 4, 22. Epid. 79. Poen. V 5, 27 (1306). Pseud. 123 (istac). Stich. 111, Mil. 555 istac hospita falso pro ista h. | isti nom. plur. ante uoc.: Pseud. 296; ante cons.: Poen. III 2, 12 (590). Pseud. 179 (ubi isti). | istae ante uoc.: Most. 943; ante cons.: Epid. 224. 229. Pers. 499 (ista). Rud. 563 — istaec ante cons.: Men. 520; ante uoc.: Pers. 498 (fortasse falso pro istae). | istaec neutr. plur. constanter, ante uoc.: Cist. fragm. pag. 300, 10. Merc. 477. Mil. 31. Trin. 313; ante cons.: Cas. V 4, 17. Epid. 510. Merc. 764. Mil. 195. 1002. Most. 961. 985. 987. Poen. III 1, 71 (574). V 5, 88 (1317). Pseud. 362. 430. 432. Rud. 578. Stich. 23. Trin. 77. 655. 747. Truc. I 2, 80 (133). | istorum ante cons. Poen. III 2, 7 (584) (istorum). Trin. 333. | istis ante uoc.: Pseud. 838; ante cons.: Epid. 471. Mil. 737. Most. 609. Pseud. 101. 310. | istos ante uoc.: Rud. 786; ante cons.: Poen. V 3, 53 (1172); in exitu uersus Pseud. 1333. | istas ante uoc.: Most. 659. 939. Poen. V 6, 11 (1348); ante cons.: Most. 988. Pers. 516.

ista aduerb. ante uoc.: Most. 964(?); ante cons.: Most. 1064 — istac ante cons. Trin. 383. | isti ante uoc. Cas. III 2, 16. Epid. 721. Mil. 255. Most. 764. Pers. 405 — istic ante uoc.: Most. 939. Rud. 572. Stich. 90. 321. Trin. 531; ante cons.: Cas. V 3, 15. Mil. 558. Most. 964. Pers. 523. Poen. V 4, 55 (1225). Pseud. 34. 864. 1137. 1139. 1159. Stich. 93. Truc. II 2, 30 (285). | istine ante uoc.: Pseud. 33. 1196; ante cons. Epid. 567. Mil. 1169. Poen. V 5, 40 (1319). | istuc ante uoc.: Cas. II 2, 9. III 2, 13 (sed metrum isto requirit). Pers. 610. Pseud. 335; ante cons.: Cas. III 4, 24. Trin. 551, istoc Pers. 504; isto modo Most. 837 ante uoc.

i pro u: uide exillem, monumentum, quadriplicauit; modo i modo u scriptum: conf. caruifex, cluens, erupul, existimo, magnificus, lubens etc., mancipium, manifesto, sacrificare, surripio, uolimus, —unus, —imus.

lui uide sub iero.

Iuppiter constanter: Cist. II 1, 40. 43. Epid. 610. Merc. 762. Mil. 1133. Poen. I 3, 31 (440). II, 41 (488). V 3, 44 (1163). V 4, 14 (1187). V 4, 18 (1191). V 4, 49 (1219). V 5, 46 (1325). Pseud. 13. 328 bis. 380. 385. 574. 836. 844. 845. 923. 934. Rud. 569. Trin. 447. Truc. II 4, 21 (372).

L.

l falso pro e: uale ibi (uae tibi) Pseud. 631. rim Pseud. 926; pro i: l Cas. III 5, 17. delerauit Cas. III 5, 37. illorum (Ilorum) Bacch. 951. illi (Illo) Bacch. 953. uel Merc. 320. maioris Mil. 373. malorem Mil. 711. malorum Stich. 282. mel Poen. V 1, 19 (952). Pellam Pseud. 869; pro t: alienent (attenent) Pers. 497. uoluero Pers. 568. uolui Poen. II, 8 (456). uolet Trin. 474 (priore loco), conf. uolo pro uoco Poen. V 4, 55 (1225). filius pro fidus Most. 785; falso geminatum: lallas Poen. I 2, 130 (343). Anterastillis Poen. IV 2, 73 (895), at exballato pro exball. Pseud. 198; l modo simplex modo geminatum: uide aula, mille, paulum; conf. praeterea alium, belua, ballaena, ballista.

labos Trin. 271.

lacruma etc. Capt. 928. Pseud. 10. 101. Trin. 290; lacruma

(imper.) Poen. V 4, 19 (1191). lacrumans Pseud. 44 — lacrima etc. Stich. 20. 466.

lampadem Cas. IV 4, 16.

lanificium Merc. 520.

laridum Men. 210.

Lartius Bacch. 946.

lasserpici Pseud. 816.

laua Stich. 533, lauabat Truc. I 2, 95 (198) — lauis Pseud. 10 — lauta Poen. V 4, 27 (1197). Pseud. 164. Truc. II 4, 27 (378) bis, lautus Cas. IV 1, 10, lautum Stich. 595 — elutum Trin. 406, inlutis Poen. I 2, 103 (316).

legerupa Pseud. 363 — legirupum Pseud. 975 (sed ut etiam de leger. cogitari possit).

Lemn(lse)len(em) Pers. 248.

libens, libet, libido uide **lubens** etc.
libella Pseud. 98. 1146 — **libellam** Pseud. 629.
littera etc. constanter: Bacch. 941. Merc. 303. Pers. 173.
 Pseud. 23. 27. 42. 99. Trin. 345. Truc. II 2, 9 (264).
littore an **leitore** scriptum sit Rud. 1019, incertum est.
locatius: Carthagini Poen. V 2, 96 (1056), non prorsus
 certum Cas. prol. 71 sicut **Sleyoni** Pseud. 995, Carthagine
 Poen. V 2, 78 (1038). **Achaerunte** Poen. I 3, 22 (431); conf.
 praeterea peregre et ruri.
locutus etc. Trin. 563. Poen. V 3, 24 (1143), **conlocutus**
 Pseud. 620, **elocutus** Men. 172. 224. Mil. 476. Poen. IV 2, 63
 (885). Pseud. 664. Stich. 846. 872.
 — **locus**, — **loquus**: **mendacilocum** Trin. 769 — **menda-**
cilloquus Trin. 200; **confidentilloquus** Trin. 201; **largilloquae**
 Cist. I 2, 3, conf. **blandilloquentulus** Trin. 239; **stultilloque**
 Pers. 514; **stultilloquentiam** Trin. 222; **nanilloquidorus** Pers. 702;
nugieplloquides Pers. 703; **tedignilloquides** Pers. 704.
lubens Cas. III 4, 17. Rud. 869. Pseud. 5. Stich. 373. 374,
lubentem Stich. 288, **lubente** Truc. II 4, 10 (361), **lubentissimo**
 Pseud. 1316, **lubenter** Poen. IV 2, 59 (881). Stich. 592, **luben-**

tius Rud. 780 — **libens** S ch. 465. 481, **libente** Stich. 474,
libenter Pers. 10. 337.
libentia Stich. 276.
libido Epid. 240. Pers. 188. Poen. V 5, 43 (1322). Pseud. 552.
 Trin. 746.
libet Bacch. 923. Cas. I, 11. V 1, 5. V 4, 30. Cist. fragm.
 pag. 311, 15. Epid. 689. 692. V 2, 66 (731). Mil. 363. 1407.
 Most. 601. 772. Pers. 316 (**libet**). 398. 604. Poen. I 2, 116 (329).
 V 4, 96 (1266). V 5, 29 (1308). V 5, 30 (1309). V 6, 15 (1351)
 (**libet**). (V 6, 16 = 1352). Pseud. 598. 1299. Rud. 567, **lubeat**
 Trin. 86, **lubeant** (**lubeant**) Trin. 211, **lubere** Pers. 376. 377 —
libet Cist. fragm. pag. 311, 8. Epid. 150. 696. Most. 856. Pers.
 277. Poen. I 2, 125 (838). suppl. 1 (1372). Stich. (424). 597,
libeat Truc. II 1, 23 (234), **libebit** (**libebit**) Truc. II 1, 2 (212),
libuit Rud. 587. Pseud. 848, **libitum** Pseud. 913, **conlibitunus**
 Merc. 258.
luci Cas. IV 2, 7. Merc. 255. Stich. 364.
ludificatur pro **ludificat** Most. 832.
lyriche Pers. 421.

M.

m ante — **st** omisum: **eade** Stich. 434. Trin. 445. **tan-**
tidest Merc. 315. **aequost** Stich. 99. **bonust** Trin. 462. **certust**
 Capt. 1026. **dignust** Pers. 371. Trin. 1045. **maxumust** Poen.
 V 5, 24 (1303). (**litust** Rud. 583); **adeptust** Epid. 234. **curren-**
dust Pseud. 311. **decretust** Stich. 218. Vid. V 6. **dicendust**
 Most. 948. **factust** Truc. II 1, 8 (218). **fulust** Stich. 94. (**fu-**
turust Epid. 625). **inditust** Men. 263. **paratust** Pseud. 397.
sustentatust Stich. 467, conf. **pereunduset** Mil. 180. Atque
 etiam praeter hanc condicionem **m** haud raro omisum: conf.
attica Cas. III 5, 24. **ecce** Cas. II, 1. 15. **nequa** Pseud. 1050.
seruitute Mil. 482. **uia** Poen. III 3, 59 (698). **qua** Epid. 454.
 Men. 592. **quo** Cas. III 2, 25. Pseud. 208. **cinædu** Poen. V 5,
 39 (1318). **arrabone** Rud. 555. **adeptust** (**adempt.**) Epid. 234.
conceplat Trin. 863. At falso additum est: **illam** Cas. III 2, 12.
 Mil. 67. Trin. 247. **scipionem** Cas. IV 4, 6. **ordinem** Poen.
 III 2, 13 (590). **causam** Pers. 338. **ceram** Pseud. 36. **mortu-**
umst Pseud. 309. **aequumst** Stich. 290, conf. **uiolentum est**
 pro **uiolentust** Truc. II 2, 62. **facilem** Pseud. 583. **donam**
 Stich. 291. **curam** Trin. 391. **unam** Trin. 412. **speciem** Trin. 840.
summam (**sumam**) Men. 244.

m falso positum pro **n**: **minis** (**nimis**) Most. 576. **me** (**ni**)
 Pseud. 917. **ahemum** Pseud. 157. **imibitur** Cas. III 6, 25.
im uita Merc. 471. **im mari** ? Vid. V 17. **mercatur** Epid. 495.
nullam Stich. 260.

macedem Pseud. 832.
maeror etc. (Cas. III 5, 50). Stich. 308. **maestus** Bacch. 669.
 Most. 796 — **meror** Stich. 215.

magnificus Pseud. 195. **magnifice** Pers. 308. Pseud. 167. 195.
 911. **magnificare** Stich. 101 — **magnifice** Cas. III 6, 4. Pseud. 702.

maleficos Trin. 551; paulo uerisimilius **maleficos** Cas. IV 2, 4
 quam **malif.**, minus probabile **malif.** quam **maleficos** Mil. 191.
malefice Pseud. 1211, at Pseud. 195 **malificus** uerisimilius
 quam **malef.**

maleuolentibus Pseud. 1006, paulo uerisimilius **maleuola**
 Poen. I 2, 181 (393), **maleuolentes** Stich. 391 quam **malu.**, at
 Stich. 208 **maluolus**, 885 **maluoli** multo uerisimilis quam **maleu.**

mammeata an **mammata**, non satis certum Poen. I 2,
 181 (393).

mancipium etc. Mil. 23. Pers. 525. 532. 589. Stich. 210. Trin.
 421. Truc. II 2, 19 (274) — Epid. 686 **mancipium** ex spatio
 uerisimilius quam **mancip.**

mane Merc. 255. Poen. III 3, 37 (650); Most. 767 non satis
 certum, utrum a **mane** an a **mani** scriptum sit.

manifesto Bacch. 696. Men. 562. Most. 679. Pseud. 1160,
manifesti Poen. IV 2, 40 (862) — **manifesto** Truc. I 2, 30 (132).
manifestum Men. 594.

maniplaris Most. 1048; Pseud. 181 utrum **maniplatim** an
manipulatim scriptum fuisse probabilius sit, incertum.

manstruca Poen. V 5, 34 (313).

mare abl. Poen. I 3, 23 (432) — **mari** Epid. 679. (Merc.
 695). Pseud. 317. Rud. 562. 579. Stich. 365.

marsuppiam Epid. 511. Men. 254. 265. Poen. III 5, 37 (782).
 Rud. 542.

Mauortem Mil. 1414.

med Cas. I, 55 (Men. 492. 1141), ceteris locis contanter **me**,
 nisi quod Pers. 280 **meo** ex **med** corruptum uideri potest (sed
 conf. Pseud. 16, ubi scriptum est **meo** pro **me**).

mellam Pseud. 741.

mellilla etc. Cas. I, 47. Cist. fragm. pag. 297, 16. Pseud. 180.

mellina uel **millina** Epid. 23.

mena Poen. V 5, 33 (1312).

mendacilocum Trin. 769, conf. — **locus** — **loquus**.

mendacium etc. constanter: Bacch. 525. (696). 967. Pseud.
 403. 432. 689. 838. 927. 932. Rud. 515. Trin. 200. 769. Truc. I 2
 30 (132).

mercennarium Vid. III 27.

merendam Most. 966 — **maerendam** Vid. III 35.

meretrix etc. Cas. III 3, 22. Cist. I 1, 82. Men. 125. 198.
 261. Pers. 632. Poen. I 2, 85 (298). I 2, 91 (304). I 2, 92 (305).
 I 2, 126 (339). II, 50 (498). V 4, 3 (1176). Rud. prol. 56. 541.
 Truc. II 1, 16 (227). II 2, 54 (309); de **meritrix** scriptura
 cogitari potest modo Men. 1135. Truc. II 1, 18 (229). II 2,
 63 (318).

mers Pers. 586. Poen. I 2, 129 (342).

messem Trin. 32? — **messim** Poen. V 2, 60 (1019).

mi pro **mih** rarissime inuenitur: Poen. V 2, 90 (1050).

Rud. 539. Pseud. 331. (Vid. V 8); Stich. 620 correctum est in *mihi*; *bis me pro mi* scriptum est Trin. 53. 662.
mihi pro *mi uocatio*: Pers. 789. Pseud. 1315.
millam Merc. 524.
mille Bacch. 928. Merc. 491. Trin. 264. 425, *meille* Stich. 587; *millia* Mil. 46, *millens* Pseud. 1057 — *millia* Poen. II, 26 (472).
mixtus: *commixtum* Pers. 407.
moechus etc. Mil. 1131. 1436 bis. Poen. IV 2, 40 (862).
moechissat Cas. V 4, 7.
(*moenia* Rud. 692), *moenitum* Bacch. 926, *moenita* Pers. 559, *atmoenire* Pseud. 384 — *munitum* Epid. 531. Pers. 554.
moenia (*munia*) Stich. 695; at *munus* etc. Cist. I 1, 95. Poen. V 4, 3 (1176). Trin. 1. 354, *munerigeruli* Pseud. 181, *munerant* Mil. 715, *muuerem* Mil. 690. 693, *immunis* Trin. 24. 350. 354.
monumentum etc. Mil. 704. Stich. 63.
monstrare etc. Cas. IV 4, 7. Epid. 536. Mil. 256. Poen. V 1, 26 (959). V 3, 30 (1149). Pseud. 289. 951. Stich. 146; *demonst.*

Poen. III 2, 16 (593). Pseud. 595; *praemonst.* Trin. 342. 854 — *commostra* Poen. V 2, 83 (1043). *commostraremus* Poen. III 2, 25 (602).

muccidum Epid. 494.
mulcare etc. (Bacch. 934). Mil. 163. (Most. 903). Stich. 420.
multa (Mil. 395). Rud. 20, *multans* (*multant*) Cas. III 6, 3.
multigenerum Stich. 383.
multimodis Most. 785.
muluinam Men. 212 — *milluos* Poen. V 5, 18 (1292), *miluinis* Pseud. 852.
murenam Pseud. 382.
murrinam Pseud. 741, *murrinus* Poen. V 4, 6 (1179).
missitare etc. Cas. III 5, 83. Mil. 477. 714. Truc. II 2, 57 (312).
mustela Stich. 461 — *mustellae* Stich. 499.
muttuoero Mil. 566.
Myrrhina Cas. II 2, 5. V 4, 21 — *Myrrina* V 1 inscr., conf. Rhode.
Myththumbalis Poen. V 2, 37 (997).

N.

n — ante *st* pro *m*: *aequonst* Bacch. 924. *atrunst* Merc. 306. *certunst* Merc. 472. 505. 546. *lepidunst* Cist. fragm. pag. 309, 9. *rutilunst* Merc. 306. *tantun(st)* Most. 631. *biennunst* Merc. 533. *lucrunst* Stich. 653. *actunst* Pseud. 710. *conlibitunst* Merc. 258. *decretunst* Most. 667. *futurunst* Pseud. 568. *inditunst* Merc. 517. *praeceptunst* Poen. III 2, 17 (594). *solltunst* Pseud. 1178. (*demunst* Most. 842), *semel — un est* pro — *unst* Pers. 679 *futurun est*. Trin. 378 *utrum patiundumst* an *patiundunst* scriptum sit, discerni non quit. Sed etiam praeter hanc condicionem haud raro *n* pro *m* scriptum est: *ne* Stich. 182 etc. *doni* Mil. 789. *meanne* Mil. 488. *poupam* Poen. V 2, 52 (1012). *iten* Stich. 463. *tan* Mil. 59. *uerun* Pseud. 331. *Agorastoclen* Poen. V 2, 83 (1043), *Periphanen* Epid. 612, *Pyrgopollnicen* Mil. 54, *Stratippoclen* Epid. 508. Praeterea uide *etiannunc*, *iandudum*, *nuquam*, *unquam*, *nunquid*, *tanquam*.

nactus etc. Bacch. 506. Cist. fragm. pag. 312, 15. Epid. 619. Poen. V 5, 8 (1287) — *nauctus* etc. Trin. 63. Truc. II 2, 25 (280).
narauisti Vid. V 15, ceteris locis constanter *narrare* etc.: Bacch. 519. Merc. 481. 482. Mil. 386. 395. 1404. Pers. 493. 499 bis. Poen. II, 44 (492). V 2, 67 (1027). V 6, 2 (1339). Pseud. 20. 1008. Stich. 144. 880. Truc. II 2, 29 (284). II 2, 58 (313).

nassa Mil. 581.
nassiternam Stich. 352.
nassum (*nasum*) Merc. 310.
natus uide *gnatus*.
naul (abl.) Pers. 530. 790. Poen. III 3, 38 (651); *nauem* Cas. III 2, 27. Merc. 257. 259. 461. Pers. 677. Rud. 538. Stich. 531 — *nanim* Mil. 1187. 1188.

naugatorias uide *nugae*.
ne affirmatiuum constanter: Cas. IV 3, 12. Men. 160. 256. Mil. (408). 471. 565. Most. 585. Pers. 427. (595). 783. Poen. III 3, 82 (695). Stich. 587. 635 bis. Trin. 433. Vid. V 14; Mil. 571 cod. *ni* habet itemque, ut uidetur, Bacch. 503.

— *ne* interrogatiuum constanter plene perscribitur post *ī*: *hicine* Epid. 541. Mil. 61. *haecine* Pers. 545. Poen. V 3, 47 (1166). *huncine* Pseud. 202. *hicine* Merc. 602. Mil. 181. Truc. II 4, 8

(859). Vid. V 3. *hucine* Stich. 621; *istocine* Pseud. 83. *istacine* Pseud. 847; *sicine* Poen. I 2, 173 (386). Pseud. 320, neque dubium est, quin Pers. 554 *hicine*st, Epid. 621. Merc. 753(?) *haecine*st, Pseud. 954 *illicine*st positum sit pro *hicine* est etc. (conf. Epid. 541 *hicine* est, Merc. 461. Poen. II, 49. Stich. 613 *certumne*st — Stich. 141. 482 *certumne* est). *egone* scribi solet ante uocales: Bacch. 489. Men. 559. Merc. 761. Mil. 685. 1139. Most. 924. 1014. Poen. I 2, 120 (333). I 3, 19 (428) priore loco. Pseud. 1320. 1327. Trin. 378. Truc. II 3, 57 (312), praeter unum locum Mil. 345 *egon id*; nam Men. 162 *utrum egon an egone* scriptum sit, non constat. Ante consonantes *egone* recte scriptum est Cas. I, 29. V 4, 13a. Most. 955. Poen. I 3, 19 (428) altero loco. V 6, 24 (1361). Pseud. 728. Stich. 635, *egon* Merc. 317. Pers. 188. Trin. 515. Truc. II 2, 21 (276), falso pro *egone*, ut uidetur, Most. 923. *tun* scriptum legitur ante uoc. Cas. I, 23. Pseud. 625. 939. 978. Stich. 326, item *tutin* Stich. 373, ante cons. Merc. 305. Mil. 494. 497. Pers. 295. Rud. 734, *tune* ante uoc. Epid. 641. Poen. V 5, 31 (1310). Pseud. 607. 1143, falso pro *tun te* Mil. 366, pro *tun me* Mil. 368. *men* ante uoc. Cas. III 5, 88, item *ten* Pseud. 371, *men* ante cons. Epid. 98. Poen. I 2, 187 (899), *mene* ante uoc. Poen. I 2, 155 (368). Stich. 254, item *tene* Merc. 504. Trin. 70, *meue* falso pro *men* Trin. 69. *tibin* ante uoc. Trin. 515, *tibine* item ante uoc. Pers. 721, *mihin* ante cons. (pro *mein*) Stich. 334, *mihine* recte ante cons. Stich. 635. *quaen* ante cons. Mil. 66, Stich. 501 lectio dubia est. *quin* ante uoc. Rud. 767. *itane* praeter Rud. 747, ubi dubium est, utrum scriptum fuerit *itane* *impudens* an *itan impudens*, constanter: ante uoc. Bacch. 477. Mil. 66. Poen. III 3, 47 (660). Trin. 306. Truc. II 2, 37 (292), ante cons. Pers. 291, uel contra metrum Trin. 642. *quian*(?) Cist. fragm. pag. 298, 1 ante cons. *sin* ante uoc. Cas. V 4, 12. *utin* (*in*)plunium Epid. 225. *benene* ante uoc. Truc. II 4, 18 (369). *perpetuen* Epid. 17 ante cons., item *ueron* Cas. IV 2, 11. Truc. II 2, 47 (302). *saluene* ante uoc. Stich. 8, item *falsen* Trin. 210. *nullan* (cod. *nullam*) tibi Stich. 260. *nullan* *istie* Truc. II 2, 30 (285); *ean* *gratia* Stich. 328. *bonan* *fide* Most. 670. *ignean* *salute* Pseud. 47. *mercaturan* an Trin. 332; *tsaen* *fidel* Cas. V 4, 28; *amórin* an Trin. 230. *uxoria* sit Stich. 204; *seruin*

uxorem Cas. prol. 69. sanlin estis Pseud. 1179. daturin estis Most. 604; tuon arbitrato Epid. 588 — bonine an Men. 574. fontine an Stich. 708. illine audeant Pseud. 205; somnone operam Stich. 811. | dixin Cist. fragm. pag. 300, 10. nouin Epid. 560. scilin Pseud. 977. abduxin Cist. fragm. pag. 299, 16. ualulstin Stich. 467. uidistin Mil. 546 (attulistin Pseud. 625 falso pro attulisti) ante uoc., ante cons. aduulstin Stich. 224. dedin Epid. 708. dixin Men. 288. iuraulstin Pseud. 862. iussin Cas. II 2, 5. locastin Vid. III 10. meministin Epid. 554. probistein (pro nouistein) Epid. 503. uidistin Stich. 393 — ualulstine falso ante cons. Trin. 50, acceplstine a Callicle Trin. 420 falso aut pro acceplsti aut pro acceplstin a Callicle. eon Most. 774. habeon Trin. 500 ante cons., ante uoc. nerberon Mil. 1424. || de satisne forma cogitari potest Bacch. 491, ubi utrum satine uti an satisne ut scriptum fuerit, incertum est; scribitur autem ante uocales modo satine (Bacch. 509. Merc. 481. Mil. 574. 1184), modo satlin (Cist. II 1, 33. Mil. 393. 481. 1173. Most. 831. Pers. 18. 183 bis. 549. 658. Poen. V 5, 20. Pseud. 112. Stich. 517; Epid. 666. Merc. 495 utrum scriptum fuerit, non constat), ante consonantes secundum metrum uel satine (Poen. IV 2, 97) uel satlin (Cas. III 4, 8. Merc. 755. Pseud. 28. 935. Trin. 454; de Merc. 682 non constat), modo Pers. 305 falso positum est satine pro satlin; Pseud. 1321 et satinne ultro et satlin me ultro scriptum esse potest. | sanun es Merc. 292. 489. Truc. II 4, 13 (364). seruun es Pseud. 610. abiturum es Poen. I 3, 23 (432) — (sanun)e es Rud. 1005. Malusne ego Pers. 371. nullusnest Cist. fragm. pag. 322, 14. Diniarchusne illic Truc. I 2, 24 (122). opusnest Pers. 584. ratusne istic Mil. 558, utrumque scribendi genus confusum missuruune es Cas. III 4, 20. | sed isne (est) Merc. 598 (Pall. sed in est). potlin Cas. III 6, 10. Cist. fragm. pag. 311, 19. 322, 13. Merc. 495. Poen. IV 2, 94 (916). Pers. 175 287. 297. Pseud. 264. 393. 939. 940. Trin. 751 — potine (ante uoc.) Merc. 779, potesne Poen. I 2, 96 (309); incertum, quid scriptum fuerit Epid. 63. Constanter ain: Epid. 699. Most. 964. 974. Pers. 184. 491. Poen. V 2, 1 (961). Pseud. 218. Truc. I 2, 91 (194). II 2, 51 (306); item scin Men. 207. 530 (sceln). Mil. 398. Poen. I 2, 163 (376). I 3, 29 (438). I 3, 32 (441). IV 2, 57 (879). V 3, 48 (1167). V 5, 40 (1319). Pseud. 276. 641. 657. 1178. Rud. 773. 797; uin Cas. III 2, 14. (Cist. fragm. pag. 311, 10). Merc. 462. 485. 490. 769 (uein). Pers. 575. 587 bis. 657. Poen. I 2, 95 (308). I 3, 30 (439). V 2, 30 (990). V 2, 155 (1115). V 4, 56 (1226). Pseud. 324. Rud. 1035. Stich. 397. 486. Trin. 59. 502 (falso pro di), modo Merc. 486 ante uoc. uisne; ein Pseud. 1182, ablin Most. 850. Trin. 457. audin Pers. 655. 676. Poen. I 2, 194 (406). I 2, 196 (408). V 2, 39 (999). V 2, 46 (1006). V 3, 36 (1155). Pseud. 193. 380. 665. possin Merc. 518. accipin Pers. 412. credin Poen. I 3, 32 (441). cognoscin Poen. V 3, 11 (1130). pergin Mil. 380. Poen. I 3, 24 (433). I 3, 25 (434). Truc. II 2, 10 (265). pergitin Pseud. 1249. scitlin Men. 1154. censen Cist. fragm. pag. 299, 2. Merc. 461. auferen Pseud. 1224. 1315. haben Pseud. 1163. Trin. 89. tacen Pers. 533. uiden Bacch. 492. Epid. 221. Mil. 376. Most. 829. 832. Poen. I 2, 101 (314). V 2, 19 (979). Stich. 636. 637. Trin. 847 — ualesne falso pro ualen Trin. 50; dicisne Merc. 600. Pers. 281. ibisne Stich. 612. inbesne Stich. 598. spondesne Poen. V 3, 38 (1157). stasne Cas. III 6, 20, quibus locis metrum breuiore formas aut admittit aut commendat; denique edisne Trin. 473. dabisne Pseud. 117. negasne Poen. III 5, 32 (777).

nec ante uocales rarissime scriptum est: Epid. 581? Merc. 274 bis. Poen. II, 41 (489). Pseud. 1333. Trin. 181. Metrum ubi requirit formam monosyllabam, constanter scribitur nec: Epid.

289 nec satis. Pers. 194 nec; subigl. 488 tibi nec. Poen. II, 45 (453) nec potui. III 3, 28 (641) tibi nec. V 5, 5 (1284) tibi nec — nec quod edim. Pseud. 272 nec faciunt. Stich. 59 nec uoluntate. 166 nec quid agam. In eodem uersu ante consonantes nec ubi scriptum est, altero nec excipi solet: Epid. 289. Merc. 295. 509. Poen. IV 2, 37 (859). (Rud. 208). Trin. 322. 481 (at conf. Cas. III 5, 42), item neque: Epid. 514. 576. Men. 458. Pers. 10. 479. 525. Pseud. 575. Trin. 448. Truc. II 4, 85 (389). Ceterum in illarum formarum usu nihil discriminis indagari potest.

necessus Stich. 219.

neglegere Trin. 498 (neglenti Pseud. 149).

negotium constanter et passim.

neniam (cod. nueliam) Truc. II 1, 3 (213).

nequiquam Cas. III 3, 7. Merc. 366. Pers. 358. Pseud. 436. Rud. 217. Trin. 440. 565.

ni pro ne particula affirmatiua Bacch. 503. Mil. 571, pro ne particula finali Pers. 390, fortasse etiam Cist. I 1, 121.

ni pro nisi Bacch. 505. Pers. 186. 297. 596. Poen. IV 2, 43 (865). IV 2, 55 (877). V 4, 72 (1242). Pseud. 1216. 1323. Rud. 731. 753. Stich. 296. 401. 510. Trin. 249. Truc. II 2, 31 (286). II 2, 53 (308); ne pro ni Rud. 579.

nihil etc. constanter et passim; ne uno quidem loco nil extat.

nixus Mil. 203, subnixis Pers. 317 — couisus Mil. 29.

nom (= num) Most. 794.

none (= nunc) Poen. V 3, 39 (1158).

nonuolt pro nenolt Trin. 362.

nosco uide gnosco.

nugae etc. constanter: Cas. III 6, 22. V 3, 15. Cist. fragm. pag. 312, 9. Merc. 469. Pers. 718. Poen. III 5, 31 (776). Pseud. 1081. 1204. Stich. 294. Trin. 856. Truc. II 1, 21 (234), item nugari etc. Cas. V 4, 10. Epid. 478. Most. 584 — nauigatorias pro naugatorias Trin. 841.

nullus pro nulli Pseud. 1196.

num pro nunc: etiamnum Men. 462, numquidem Mil. 398. quid numquam mox pro quid nunc quam mox Most. 722; at nuncquid pro numquid Cist. I 1, 119.

nummus etc. constanter: Bacch. 668. Men. 219. 290 bis. Most. 919. Pers. 663. 684. Poen. I 2, 132 (345). III 2, 17 (594). III 3, 57 (670). Pseud. 97. 299. 356. 644. 847. 877. 1318. Trin. 844. 848, Trinummus etc. Trin. 20. 843, praeterea in subscriptione pag. 212 et in inscriptionibus paginarum 35. 19. 37. 48. 29. 45. 253. 39. 7. 255. 265. 9. 41. 267. 1. 15. 17. 31, uno modo loco Most. 632 numo.

numquam Bacch. 504. 515. Cas. I, 40. III 5, 37. Cist. fragm. pag. 297, 4. Epid. 80. 496. 600. V 2, 63 (728). Men. 92. 244. 447. 477. (518). (533). Merc. 265. 460. Mil. 190. 358. 473. 551. 581. 686. 688. Most. 914 bis. Pers. 286. 489. 533. 583. 628. 705. Poen. (I 2, 79 = 292). I 2, 87 (300). I 2, 97 (310). III 5, 17 (762). IV 2, 65 (887). Pseud. 152. 629. Rud. 581. 970. (1616). Stich. 77. 96. 156. 267. 274. 499. Trin. 237. Truc. II 1, 28 (239). II 2, 51 (306). Vid. V 6. umquam Cas. III 4, 27. IV 4, 11. V 2, 4. V 4, 22. 23. Cist. fragm. pag. 312, 18. II 1, 22. Men. 474. 500. 594. (Mil. 841). Most. 608. 906. 925. Pers. 194. Poen. II, 2 (450). II, 41 (488). II, 42 (489). Pseud. 314. 621. 731. 905. Rud. 219. 228. 789. Trin. 521. 533. Truc. II 1, 20 (281). II 1, 29 (240) — nunquam Bacch. 922. Cas. III 4, 18. V 1, 3. Cist. fragm. pag. 297, 8. 299, 4. 309, 15. 323, 1. Mil. 20. 369. Pers. 430. Pseud. 134. 136. 337. 358. 621. 925. 1318. 1319. Truc. I 2, 96 (199). I 2, 97 (200). II 1, 18 (229). unquam Bacch. 512. Cist. fragm. pag. 297, 13. 300, 15. II 1, 23. Epid. 593. Merc. 288. 313.

numquis etc. (Bacch. 588). Cas. III 6, 20. Epid. 598. Merc. 282. Mil. 259. 575. 1019. Pers. 551. 708. 726. Poen. IV 2, 89 (911). V 2, 48 (1008). V 6, 18 (1855). Pseud. 160. 728. (1830). Rud. 786. Stich. 102. Trin. 69. 192. 198 — **numquis** Pseud. 370. 665. 919. Rud. 1020. **numquid** pro **numquid** Cist. I 1, 119.

nuntius etc. constanter: Bacch. 528. Pseud. 608. Stich. 148. 274. 275. 298. 299. 305. 395. Pseud. 608. Trin. 254 bis, item **nuntiare** etc. Cas. III 5, 61. Mil. 195. Poen. III 5, 19 (764).

IV 2, 66 (888). V 2, 158 (1118). Pseud. 420. 430. 431. 1198. 1284. Trin. 56. 772.

nupsi etc. Cas. V 4, 32. Pseud. 314, item constanter **nuptum** etc. Cas. prol. 86. I, 80. II 2, 7. IV 1, 12. IV 2, 3. IV 3, 1. IV 4, 1. V 4, 82. Cist. I 1, 81. Stich. 182. 186. 140. 142, **nuptiae** Cas. prol. 73. I, 28. III 2, 16. 17. IV 8, 9. V 2, 2, **nuptiales** Cas. V 1, 2.

O.

o interiectio Bacch. 933 ter. Cas. IV 8, 3. 10. IV 4, 18. Cist. I 1, 97. Men. 1182. Mil. 725. Most. 1071. Pers. 16. Poen. IV 2, 28 (850). IV 2, 86 (858). V 2, 79 (1089). V 2, 90 (1060). V 3, 8 (1127). V 4, 24 (1195) bis. V 4, 101 (1271) bis. Pseud. 734. 931. 1065. Rud. 523. 742. Stich. 583. 584. 618. Trin. 48. 1072 — **oh** Epid. 3. 177. Pers. 405. 406. Poen. I 3, 21 (430). Pseud. 988. Truc. I 2, 22 — **o** an **oh** incertum Cas. III 5, 10.

ob praepos.: Pseud. 944 de **op** tuam scriptura pro **ob** tuam cogitari potest. **ob** in compositis: **omittere**, **ostendere**, **obd** —, **obl** —, **obl** —, **obn** —, **obr** —, **obu** —, **occ** —, **off** —, **ogg** — (nisi quod Truc. II 1, 34 = 245 **occerunt** pro **ogg**. scriptum est), **opp** — (nisi quod Bacch. 488 **operiri** pro **opp**. scriptum est). Ante **s** scribitur et **ob** et **op**: **opsaepta** Pseud. 425; **obscasnavit** Stich. 460 — **opscurasse** Trin. 667; **obsecrare** etc. Cist. fragm. pag. 300, 10. 812, 2. Epid. 243. Mil. 66. 69. Pseud. 840. 1073. Trin. 176. Truc. I 2, 83 (186). I 2, 92 (195). II 2, 47 (296), **uerisimilius obs.** quam **ops.**: Cas. III 5, 60. Men. 197. Merc. 789. Pers. 427. Poen. V 6, 25 (1362). Stich. 326 — **ops.** Cas. III 4, 29. III 6, 14. IV 4, 5. 26. V 4, 15. Cist. I 1, 90. fragm. pag. 311, 5. Mil. 540. 542. 1396. Most. 787. Poen. I 2, 122 (335). I 3, 8 (417). I 3, 11 (420). II, 29 (475). III 3, 59 (672). V 4, 78 (1248). V 5, 43 (1322). Pseud. 35. 116. Rud. 559. 563. 571. 742. Stich. 299, **uerisimilius ops.** quam **obs.** Cas. II 2, 18. III 5, 6. Merc. 474. Mil. 375. 1408. 1425. Most. 610. Poen. I 2, 112 (325). I 2, 174 (387). I 2, 180 (392). V 4, 78 (1248). V 6, 5 (1342). Pseud. 29. 1130. 1191; prorsus incertum, utrum scriptum fuerit Bacch. 553. Cist. fragm. pag. 312, 2. Men. 1016. Poen. I 2, 104 (317). Rud. 246; **obsequi** etc. Cist. I 1, 86. Trin. 230 — **ops.** Pers. 181; **obserere** etc. Trin. 530. 531. 532; **obseruare** etc. Epid. 604. Men. 473. Mil. 352. 399. 485. Vid. V 13; **obsidione** Most. 1048 **obsidium** Bacch. 948; **obsignare** etc. Bacch. 935. Cas. II 1, 1. Pers. 267. Pseud. 707. 1000 — **opsignatam** Pers. 248 **uerisimilius** quam **obs.**; **obsistam** Mil. 353 — **opsisti** Pseud. 268 **uerisimilius** quam **obs.**; **obsonas** Pseud. 208; **obsonatum** Stich. 451 — **opsonare**, **opsonium** etc. Cas. III 5, 66. Men. 273. 277. Mil. 738. 749. Poen. V 5, 16 (1295). Stich. 451, **uerisimilius ops.** quam **obs.** Men. 209. Merc. 780. Stich. 440 bis; **opstant** Trin. 405, **opstitisse** Mil. 405 **uerisimilius** quam **obst.**, prorsus incertum, utrum scriptum fuerit Stich. 287; **opstetrix** Mil. 695; **obstrusere** Stich. 594. Item ante **t** et **ob** et **op** scribitur: **obtingere** Bacch. 951 — **opt.** Merc. 320. Poen. V 5, 48 (1327). V 5, 49 (1328). Stich. 384; **optinere** Mil. 186. Most. 789. Stich. 455, **optine** **uerisimilius** quam **obt.** Cas. III 5, 16; **optegere** Trin. 649, **optunso** Cas. V 1, 8 **uerisimilius** quam **obt.**; **optueri** Most. 837. 840; **obtorto** Rud. 853; **obturent** Stich. 114.

obicere etc. Mil. 148. Pseud. 592. Poen. V 4, 65 (1235). Trin. 410, Rud. 770 **obeliciam** (minus **uerisim.** **obeliciam**) scriptum est.

obiurgem Trin. 70 (**obiurgitem** Trin. 68).

obcedire constanter: Mil. 611. Pers. 273. 378. Poen. I 3, 39 (448).

obtunso Cas. V 1, 8 — **pertusum** Pseud. 369.

oculus constanter: Most. 679. Pers. 181. Stich. 353. 643.

odor Poen. V 4, 6 (1179) — **odos** Pseud. 841. 842.

o pro **e** post **u** uide sub V.

olei Mil. 1406.

omnibus modis pro **omnimodis** Stich. 684.

opifex Most. 828.

opinor constanter scribitur, etiam ubi metrum **opino** requirit: Cas. III 2, 11. Bacch. 487. Pers. 343. Trin. 422, modo Poen. V 3, 50 (1169) incertum est, utrum **opinor** ercele an **opino** hercle scriptum fuerit; nam Cas. III 5, 53 de **opino** uix est cogitandum.

oreus uide **horeus**.

—**or**, —**os**: **honor** Trin. 668. **oder** Poen. V 4, 6 (1179) — **labos** Trin. 271. **odos** Pseud. 841. 842.

—**orum** pro **um**: Trin. 848 **nummorum**, at —**um** pro —**orum**: Pseud. 584 **nostrum**.

—**osus** etc.: **comfragosus** Men. 591; **curiosi** Stich. 198, **curiosus** Stich. 208; **damnosus** Pseud. 415; **dolose** Pseud. 959, **doloso** Mil. 198, **dolosus** Pseud. 1251; **elleborosus** Most. 952; **famosus** Cas. V 4, 13i, **formidulosus** Pseud. 824; **glorioso** Pers. 307. Stich. 277, **gloriosum** Pseud. 674, **gloriosus** in Militis subscriptione pag. 382 u. 7 et in titulis paginarum ad Militem pertinentium 361. 367. 221. 269. 275. 281. 287. 289. 61. 55. 307. 433. 421. 431. 445b. 435. 407. 417. 445a. 427a. 379. 381; **imperiolosus** Pseud. 996; **laboriosa** Vid. III 14; **latebrose** Trin. 279; **malitiose** Mil. 562, **malitiosum** Mil. 569; **moros(i)** Poen. I 2, 166 (879), **morosus** Trin. 669; **mulierosus** Poen. V 5, 24 (1303); **negotiosus** Pseud. 645. Truc. I 2, 38 (140); **odiosa** Pers. 349, **odiosus** Men. 502. Mil. 742. Pseud. 30; **otiose** Trin. 1077, **otiosum** Truc. I 2, 34 (136), **otiosus** Truc. I 2, 40 (142); **perfidiose** Vid. V 6; **propudiosa** Truc. II 2, 16 (271); **ridiculosissimos** Stich. 389; **robiginosam** Stich. 228; **uentriosus** Pseud. 1218; **conf. aerumnos** — Epid. 559; **uno(se)** Most. 607 — **ossus**: **laboriossi** Merc. 507; **negotiossam** Stich. 356; **odiosae** Trin. 37; **o(pe)r(oe)sam** Cist. fragm. pag. 311, 6; **radiosus** Stich. 365; incertum, utrum Stich. 334 **propudiose** an **propudiosae** scriptum fuerit.

otium, **otiosus** etc. constanter.

o pro **u**: **aemolos** Pseud. 196; **exolatum** Most. 597. Trin. 535; **exsorgite** Epid. 733; **hercole** Pers. 193; **holos** pro **hulus** Pseud. 271; **locos** Mil. 601; **nom** Most. 794; **nomo** Poen. V 3, 39 (1158); **trueront** Pseud. 818; **certost terminos** Pseud. 400; **Periplectomenos** Mil. scaen. inscr. II 6, fortasse etiam II 1, item **Sceledros** II 8, **conf. praeterea balolus, colustra, hoc, robiginosam**. De **uo**, nu uide sub V.

P.

paenitet Mil. 740. Rud. 578. Stich. 307. Trin. 321; **paenitebit** an **poenitebit** scriptum sit, incertum Stich. 551; **penitet** extat Pseud. 805.

parcepromis an **parcipromis** incertum Truc. I 2, 81 (184).

paruolus etc. Poen. IV 2, 74 (896). V 6, 9 (1848). Stich. 161; **paruul(um)** an **paruolum** Capt. 1018 scriptum sit, incertum; de Poen. V 2, 145 (1105) nihil constat.

passo partic. Stich. 369, at **dispensis** Mil. 360 — **passum** subst. Pseud. 741.

patrissat Pseud. 442.

paulisper Bacch. 486. Mil. 196. Pseud. 88.

paullum Poen. I 2, 102 (815). Vid. III 32 bis; **paulo** Pseud. 880 — **paulum** Epid. 288; **paulo** Trin. 191. Pseud. 896 (ex spatii computatione).

pausillulam Stich. 163; **pausillatim** Epid. 248; **pusillo** Stich. 175 — **pauxillulo** Pseud. 706. Stich. 272.

pell — et **perl**: **pelligere** (**pelleg.**) Pers. 497. 500. Pseud. 81. 40. 61. 997; **pellexerunt**(?) Men. 848 — **perlegere** etc. Bacch. 928. Pers. 517. Pseud. 998; **perlongum** Trin. 745.

pelligere et **pellegere**: **pelligo** Pers. 500. Pseud. 40, **pellig(am)** an **pelleg(am)** incertum Pseud. 81. 61, item **pellige** an **pellege** Pers. 497, **pellige(re)** an **pellege(re)** Pseud. 997 — **perlegere** Bacch. 928; **perlegere** an **perligere** incertum Pseud. 998.

pennis uerisimilius quam **pinnis** Poen. IV 2, 49 (871), ib. **pennas** an **pinnas** incertum, **pinna** Poen. II, 40 (487).

pentetronica Poen. II, 25 (471).

percentari Capt. 917. Cas. III 3, 8 (cod. **contarier**). Most. 963 (ex spatio). Pers. 499. 592. 598. 599. 604 (cod. **percontiri**). 611. 619. Poen. V 1, 27 (960). Pseud. 462. Stich. 366. Trin. 1077 — **percuntari** Pers. 601. Stich. 370 — **percunctari** Epid. 24. Most. 682. 940.

perduim Poen. IV 2, 62 (884); **perduitt** Epid. 66; **perdulat** Most. 668. Poen. IV 2, 41 (863). Stich. 595, de Cas. III 5, 17. Men. 451. Merc. 710 non constat.

peregre Bacch. 536. Epid. 533. Most. 611. 976. Stich. 543. 585. Trin. 423. Truc. I 2, 83 (186); **peregre** an **peregri** Cas. prol. 62 incertum, illud uerisimilius Truc. I 2, 26 (127). Pseud. 51 — **peregrei** Most. 957.

peregrinus etc. Poen. III 2, 23 (600). V 2, 7 (1081). Pseud. 1231; **peregrinus** an **perigrinus** scriptum sit, incertum Trin. 767. 768; nihil constat de Cist. I 2, 24. Poen. III 5, 25 (770).

perhibere etc. Epid. 628 (ex spatio). Stich. 12. 25. 274. Men. 262.

periculum etc. falso pro **periclum** (Most. 851). Pers. 524. 715. Poen. IV 2, 56 (878), at recte **periculo** Trin. 858 et **periclum** etc. Cist. II 1, 28. Mil. 1151. Pseud. 289. 1076. Stich. 269.

Periplectomenus etc. Mil. 170. 540. 610 (ex spatio). 1396. scaen. inscr. II 2. II 6 (corr. ex **Peripletomenus**).

periurare etc. constanter: Cist. II 1, 24. Merc. 539. Poen. II 34 (480). V 4, 72 (1242). Pseud. 354. 1057, etiam Poen. V 4, 72, ubi metrum **periores** pro **periures** requirit. Conf. **coniurasset** Cist. fragm. pag. 297, 9, **coniurauimus** Merc. 536, **delerauit** Cas. III 5, 87.

periurium etc. constanter: Cist. fragm. pag. 311, 6. Pers. 557. Pseud. 132.

periurus etc. Mil. 21. Pers. 408. Poen. III 1, 72 (575).

Pseud. 351. 363 — **peiorum** Pseud. 1088, **pellurum** Pseud. 975, **pellurius** Trin. 201.

permities (cod. **permittes**) Pseud. 364.

perpetim Truc. II 2, 24 (278).

perpetue Epid. 17 — **perpetuo** Men. 1149. Poen. I 2, 82 (295). Pers. 281.

pertusum Pseud. 369.

peruorse Merc. 291. Most. 952. Pers. 868. Trin. 183 (corr. ex **peruorsae**). Truc. I 2, 41 (148); conf. Cist. fragm. pag. 300, 9 **peruorsar** —.

peruortere etc. Cas. IV 1, 16. Poen. IV 2, 52 (874). Stich. 287.

perueniant pro **peruenant** Trin. 98.

peruulgatum Pseud. 124.

pettus pro **pectus** Epid. 555.

philippi Pers. 339, **philippus** Poen. I 3, 6 (415). III 3, 57 (670). III 5, 26 (771). V 6, 26 (1363), **philippum** Poen. III 2, 22 (559) — **philippeus** an **philippus** incertum Poen. III 5, 86 (781.)

plguori Most. 978. Pseud. 87, **plgnore** Rud. 581.

plstrino Pseud. 1060 — **pristinorum** Pers. 420.

planstrum Epid. 592.

Plesidippus Rud. 554. 871.

Pleusicles Mil. 596. 610. 805. 1133. scaen. inscr. IV 4.

poeniceo an **poenicio** incertum Pseud. 229.

Polymachaeroplacides Pseud. 988, **Polymachaeroplacidem** 991, **Polumachaeroplacidi** 989, **Polumacheroplacides** 1150, **Polimachaeropla** — 999 uerisimilius quam **Polym**.

popli Cas. III 2, 6. Pers. 408, **poplo** Pseud. 126, at **populi** Pseud. 365. Stich. 490, **populo** Pseud. 1129, ubi metrum bisyllabam formam commendat, **popularis** Rud. 740, ubi metrum **poplaris** requirit.

porge Pseud. 708 (cod. **proge**), **purgite** Epid. V 2, 68 (733), conf. **exporgi** Pseud. 1.

poriclam Pseud. 266.

post constanter, nusquam **pos**.

postea falso pro **post** uel **poste** Stich. 380. 383 — **poste** Stich. 623.

postilla Cas. I, 31. Poen. III 5, 5 (750).

pote Trin. 352.

potest, **potis**: **quantum potest** Pers. 578. Stich. 232. 250. Trin. 765, (**quantum pote** an **poti**?)s Men. 1056. **quantum pote**... Most. 1051, si **potest** Pseud. 122, si **potest**, si **non potest** Pers. 578, **potest** ut Pseud. 633, **neque potest** quin Mil. 608, **non potest** quin Mil. 698, **non potest** Cist. fragm. pag. 311, 7. Mil. 252, **numquam potest** Mil. 551, **unum hoc potest** Stich. 593, **qui id potest** Poen. IV 2, 70 (892), **qui potest** Pseud. 930, **sin id fieri non potest** Cas. V 4, 12, **id fieri non potest** Pseud. 7, si **id fieri non potest** Poen. I 2, 183 (395). **potest** pro **potis** uel **pote** Poen. V 6, 26 (1363). Truc. II 2 62 (317), pro **possiet** Most. 984, pro **potes** Poen. I 2, 138 (351) — **negant pendi potis** Epid. 227, **tam confido quam potis** Stich. 454, **potis esse te** Pseud. 1302; **potis est** Poen. I 2, 74 (286), pro **potis** Stich. 626, **potis est etiam** Stich. 121 in corruptela **potusrest** latere uidetur, **potis es** (pro **sis**) Poen. IV 2, 53 (875) — **potist** Pers. 580 **potest** an **potist** incertum Merc. 778. Conf. **potin** sub — **ne**.

poten pro **potin**, ut uidetur, Epid. 63.

praegnas Truc. I 2, 96 (199). II 4, 35 (389), **praegnatem** II 4, 36 (390).

praehibéo Pseud. 182, **praehibét** Cas. III 2, 7, **praehibet** Rud. 530, **praehibuit** Mil. 591, **praehibétur** Pers. 429, **praehiberi** Pers. 510 — **praebéo** etc. Epid. 727. Men. 90. Merc. 543. Poen. III 3, 44 (657). V 2, 98 (1058) utroque loco. V 4, 52 (1222). Pseud. 368.

praeseptis Cas. prol. 57, at **opsaepta** Pseud. 425.

praeolat Mil. 41.

praeterhaec pro **praeterhac** Stich. 345.

praestigiator Cist. fragm. pag. 300, 12 — **praestrigiator** Poen. V 3, 6 (1125), **praestrigiatrix** Truc. I 2, 32 (184).

praeuortil etc. Capt. 1026. Merc. 463. Pseud. 602.

prehéndere etc. Bacch. 696. Mil. 1426. Pers. 298. Poen. I 2, 168 (875). V 4, 62 (1232). Pseud. 725, **cómprehéndar** Mil. 579, **reprehéndit** Epid. 1, **reprehéndérunt** Mil. 60, **reprehendam** Pseud. 223 — **prensus** Bacch. 950, **adprehendam** pro **adprendám** Poen. V 4, 56 (1226).

pretium: de **praetium** scriptura uide **ae** pro **e**.

pro interiectio: Mil. 361. 1133. Men. 474. Poen. V 2, 28 (988). Trin. 501.

promiscam Pseud. 1062.

prosenferit pro **praes**. Mil. 1152.

pro(m)p(s)isti Mil. 829, **prompsit** (ex spatio) Mil. 841,

promptas Pseud. 628, in **promptu** Pseud. 628.

propemodum Pseud. 276.

propitius etc. Mil. 700. Pers. 583. Poen. I 2, 121 (385). II, 6 (454). V 3, 15 (1334), **propitilem** Poen. I 2, 120 (383).

propterue Truc. II 2, 1 (256).

proscariet Poen. II 2, 21 (456), conf. **enecare**.

prosiliant Stich. 466, **prosilui** Trin. 216.

prorsum Pers. 677 — **prosus** Pseud. 955.

protinam Cas. V 3, 16. Pers. 680, **protin** — Pseud. 587.

Pseudolus constanter: Pseud. 13. 45. 230. 326. 348. 357. 453. 465. 469. 699. 703. 709. 898. 904. 1054. 1069. 1162. 1193. 1197. 1205. 1216. 1221. 1226. 1232. 1239. 1244. 1245. 1287. 1294. 1315. scaen. inscr. I 1. I 2. I 5. II 2. II 4. IV 1. IV 2, in **paginarum** inscr. 341. 345. 135. 187. 351. 355. 121. 141. 115. 133. 139. 125. 181. 165. 117. 163. 173. 123. 171. 147. 99. 145. 159. 109. 157. 395. 393. 405. 419. 399. 397. 389, in **fabulae subscriptione** pag. 390, modo in **uersibus** 394. 445. 552 dubitari potest, utrum **Pseudol.** an **Pseudul.** scriptum sit. Illa forma exstat etiam in **argum.** u. 11, haec in u. 15.

pubē Pseud. 126.

publicus etc. Pers. 407. 509. Trin. 286. 548. 1057. Truc. I 2, 39 (141). I 2, 41 (143) — **pupileum** multo **uerisimilius** quam **publ.** Rud. 572.

puere Most. 843. 947. 949. 965. 990. 991 — **puer** Truc. III 4, 12 (363), ubi **codex** deteriore **recensionem** sequitur.

pulcher etc. constanter: Epid. 180. 472. 624. 625. Men. 472. Merc. 485. Mil. 59. 63. 68. 404. Pers. 554. 580. 587. 608. Poen. I 2, 98 (306). I 2, 125 (388). II, 11 (457). III 2, 1 (578). V 4, 9 (1182). V 4, 22 (1194). Pseud. 926; **pulchritudo** etc. Mil. 1172. Poen. V 4, 21 (1193).

pultofagis Most. 828.

punica Poen. V 2, 17 (977), **punice** Poen. V 2, 22 (982). V 2, 23 (983). V 2, 25 (985). V 2, 30 (990). V 2, 40 (1000). **pu(n)ter** Poen. V 2, 31 (991).

purpurissatas Truc. II 2, 35 (290).

pusillo Stich. 175, uide **pausillulam**.

Pyrgopolyniceu Mil. 56, **Pyrgopolinie** — an **Pyrgopolynice** incertum scaen. inscr. I 1.

Q.

q falso scriptum pro **e**: haec **uassa** Merc. 781, **d**: **quae** Epid. 237, **o**: **quis** Pers. 178. — **Q**: non modo scribitur pro **quē**, sed etiam pro **quē**, conf. **aeq.** Cas. IV 4, 21. Epid. 648. Mil. 552. **adaeq.** Cas. III 5, 45, et **quae** Pers. 511, conf. **praeterea** **q.o** Trin. 92. **q. antur** Pers. 194. **q. at**, **neq. ad** Pseud. 570. — Saepissime inter se confunduntur pronominum relatiui et interrogatiui formae: **qua** pro **quo** Merc. 247 (conf. **quad** pro **quod** Men. 500. Most. 655, **quam** pro **quom** Men. 589. Stich. 82. Trin. 402, at **quom** pro **quam** Stich. 84). **quae** pro **quo** Pseud. 470. **quas** pro **quae** uel **ques** Poen. V 4, 78. **qui** pro **quae** Pers. 636, **quid** Poen. V 2, 12 (ib. pro **quin**), conf. **quique** pro **quidque** Stich. 693. **quis** pro **qui** Poen. V 4, 42. **quid** pro **qui** nom. Mil. 266. Men. 242, abl. Cas. III 6, 1. Mil. 826. Poen. V 2, 96. V 5, 43. Stich. 597. Trin. 87, pro **quod** Most. 918. Poen. IV 2, 59, conf. **aliquid** pro **aliquod** Vid. V 12. **ecquid** pro **ecquis** Poen. V 2, 158. **quicquam** pro **quisquam** Pseud. 306, **quemquam** Pseud. 905. **quid** pro **quin** Pseud. 560. **quod** pro **quid** Pers. 700 bis. Pseud. 434. Trin. 369, **quo** Cas. IV 3, 14. Stich. 350.

q pro **e** uel **qu**: uide **aequam**, **antiquum**, **coquum**, **equum** (sub **equolam**), **qui** (sub **quol**), **quia** (sub **quola**), **quius** (sub **quolus**), **quelunt**, **qum** (sub **quom**), **qur** (sub **quor**), **reliquum**, **sequuntur**.

qua, **quae** uide sub **quis** pron. indef.

quadruplicant Stich. 405.

quaesio Pseud. 1317. Vid. III 22.

qualis (**qualus**) Vid. III 17.

quamdudum Stich. 310. 528.

quampridem Stich. 318.

quamquam constanter: Cas. III 6, 7. Cist. fragm. pag. 309, 2. 311, 10. Merc. 287. Pers. 170. 337. 345. 615. Poen. III 3, 26 (639). IV 2, 36 (858). Pseud. 372. 1050. Trin. 259. 271. 841. Truc. II 2, 62 (317).

quamque Truc. II 1, 40 (252).

quandoequidem Trin. 352.

quattuor Epid. 218. Men. 205. 206. Most. 630. Pseud. 1303. **quempiam** Trin. 89.

quemquam constanter: Most. 608. 934. Pseud. 11. 851. Rud. 226. Stich. 285. Trin. 237.

quemquem Poen. II, 37 (483). Truc. II 1, 17 (228).

querellas Cas. II 2, 18.

qui = **cul** uide **quol**; **quia** = **culia** uide **quola**; **quius** = **culus** uide **quolus**.

quicquam Bacch. 483. 922. Cas. I, 40. Men. 447. Merc. 507. Most. 925. 1071. Pers. 6. Poen. III 5, 21 (766). IV 2, 53 (875). V 4, 32 (1202). V 5, 5 (1284). Pseud. 134. 290. 306. 397. 904. 905. 1121. Rud. 581. Stich. 77. 257. 277. 399. Trin. 32. 205. 369. 477. Vid. III 34. V 6 — **quidquam** Cas. prol. 82. Poen. V 2, 68 (1028). Trin. 357.

quicque Poen. V 4, 5 (1178). Pseud. 675. 1312. Stich. 62 — **quiltque** Pseud. 883. Trin. 855.

quicquid Cas. III 5, 13. Men. 560. 1153. Merc. 527. Mil. 35. 37. 208. Most. 782. 831. 847. Poen. V 4, 30 (1200) (**quicquid**). Pseud. 639. Stich. 219 — **quidquid** Epid. 677. Mil. 585. Pseud. 574. Trin. 218. Truc. II 1, 42 (254). Vtrum scriptum fuerit, incertum Cas. III 5, 18. 20. Cist. fragm. 322, 7. Merc. 608. Most. 667. Pseud. 169.

quidlibet Cist. fragm. pag. 311, 15. Most. 601. Pers. 604.

Trin. 519. *quid tibi lubet* Pers. 398 — *quod lubet* Epid. 150. 696. Poen. V 6, 14 (1351). *Vtrum scriptum fuerit, incertum* Poen. V 6, 14 (1351).

quinto Trin. 524 — *quintus* Mil. 1155. Most. 957. Pers. 172; Pers. 556 *quid scriptum fuerit, incertum*.

quinquatribus Mil. 691.

quippiam Cas. III. 5, 38. (65). Pers. 735. Pseud. 368.

quippi Poen. I 3, 27 (436). Pseud. 361. Truc. I 2, 103 (206).

quis pron. interr.: *quis properantem* Epid. 1. *quis me reuocat* Merc. 474. *quis reuocat* Poen. V 4, 42 (1212). *quis pultat* Poen. V 3, 1 (1020). *quis mihi igitur reddet* Pseud. 91.

quis uiuit Rud. 520. *quis cena pascit* Stich. 222. *quisnam* Epid. 244. Pers. 404. Stich. 326. 330. *quis erus* Cas. III 6, 11.

quis est Truc. I 2, 19 (116). I 2, 28 (130). *quis erit* Epid. 108.

quis erat Mil. 1431. *quis fuit* Pers. 646. *quis tu homo es* Epid. 637. *quis homo* Mil. 176. Poen. V 4, 43 (1293). *quis hic est* Mil. 276. Pers. 13. Poen. III 3, 36 (649). V 5, 19 (1298).

V 5, 52. Pseud. 592. *quis haec est* Epid. 620. Stich. 237. *quis illic est* Pers. 13. Truc. II 2, 1 (256). *quis illaec est* Mil. 636.

quis istic est Pseud. 712. *quis istaec est* Epid. 573. *quis is est* Bacch. 558. Mil. 176. Pseud. 984. Truc. I 2, 33 (135).

quis east Epid. 702. *quis istaec faciebat* Most. 961. *quis illas* Poen. V 3, 30 (1149). *quis istuc* Stich. 549. *quis hic loquitur etc.* Most. 784. Pers. 308. Pseud. 445. Trin. 839. *quis ego sim* Men. 302. *nescio quis* Mil. 174 — *qui id dixit tibi* Epid. 250.

qui uocat Poen. IV 2, 29 (851). *qui reuocat* Truc. I 2, 20 (116).

qui Philolaches Most. 961. *qui fuit* Pseud. 263. *qui homo sis* Men. 301. *qui fuerit conseruus* Mil. 599. *qui sis, qui sit* constanter: Bacch. 555. Epid. 458. Poen. III 3, 36 (649). V 2, 33 (993). V 3, 2 (1121). Pseud. 263. Trin. 849; conf. *quis* pron. indef.

quis pron. indef.: *aequis* Cas. II 2, 2. Most. 899. 900. 988. Poen. V 2, 158 (1118). Rud. 762. Stich. 352. Truc. II 1, 43 (255) bis. *nequis* Cas. IV 2, 5. Mil. 607. 1137. Pers. 541.

Poen. III 3, 49 (661). Pseud. 125. 904. Stich. 114. *numquis* Mil. 1019. Stich. 102. Trin. 69. *siquis* Cas. prol. 85. Men. 1160.

Mil. 21. Most. 703. Pseud. 154. Stich. 67. 182. — *aequi* Stich. 222.

nequi Mil. 559. *nisi qui* Trin. 439. Truc. II 1, 20 (231).

ubi qui Pers. 313. Trin. 257 | *aequa* Mil. 794. *siqua* Mil. 190.

Pseud. 1292 — *aequae* Stich. 366. *numquae* Bacch. 538. *nisi quae* Pseud. 71. *siquae* Stich. 152. Conf. *aliquis*.

quoad Pseud. 624.

quodannis Epid. 229.

quol (datius) Bacch. 485. Capt. 1028. Cas. III 3, 3. Cist. I 1, 81. Epid. 618. Men. 362. 461. 474. Mil. 180. Pers. 333. 618. Pseud. 397. 682. 704. 1217; *quolpium* Pseud. 219;

quolquam Pseud. 134 — *cul* Cas. III 4, 28. Epid. 453. 455. Mil. 550. Most. 599. 948. Pers. 390. 393. 440. Poen. II, 33 (479).

IV 2, 45 (867). Pseud. 97. 627. 1203. Stich. 117. 340. 341. Trin. 90. 354. 558. 638. 1050. 1056. 1061; *culdam* Cas. III 3, 5.

Trin. 342; *culquam* Cas. III 5, 41. Mil. 351. Poen. IV 2, 63 (885). Pseud. 885; *culque* Stich. 520; *culuis* Poen. V 4, 1 (1174) — *qui pro eni* Epid. 160, *culquam* pro *culdam* Pers. 489. (*quidam* pro *culdam* Merc. 453).

quota Merc. 529. Pseud. 702. Rud. 229. Stich. 370 — *quia* Trin. 45 — *cula* Bacch. 948, *culum* Trin. 534.

quolatis (nom. sing.) Poen. V 2, 33 (992). (nom. plur.) Poen. V 2, 34 (993).

quolus (gen.) Men. 477. Pseud. 210. Truc. I 2, 101 (204).

qu(olus) Rud. 1005 — *quius* Pers. 648 — *culus* Cas. III 6, 12. Epid. 175. Men. 221. 575. Mil. 17. Most. 908. Pers. 261. 386. (uide *quoluis*). Stich. 69. 545. Trin. 358. 501. 533. 536. *culius* Most. 962. 970. 1067.

quoluis pro *quolusuis* Pseud. 741, conf. *culus* pro *culusuis* Pers. 386.

qolunt pro *colunt* Pseud. 822.

quom praepositio Cist. fragm. pag. 322, 10. Mil. 384. Poen. V 2, 21 (981). Pseud. 343. Rud. 528; Men. 539 *quoquam* pro *quom* — *quum* Cist. I 1, 88. Mil. 172. Stich. 409.

quom coniunctio: Bacch. 518. 926. Cas. prol. 40. I, 42. 45. 51. III 2, 25 (quo pro quom). III 2, 32. Cist. I 1, 79. Epid. 166. Men. 227. 298. 363. 448. 454. 543 (qu(om)). 1145 qu(om). 1148 q(uom). Merc. 295. 393 q(uom). 468. 492. 522. 533. 534. 541. 550 bis. 552. 754 qu(om). Pers. 191. 291. Poen. I 2, 71 (283).

I 2, 193 (405). II, 26 (471). III 2, 12 (589). III 3, 54 (667). III 3, 74 (687). V 4, 34 (1204). V 4, 85 (1255). Pseud. 208 (quo pro quom). 612. 623. 683. 823. Rud. 245. 497 qu(om). 534. 743. 766. 771. 847. Stich. 31. 35. 63. 65. 82 (quam pro quom). 84. 99. 118. 146. 244. 402. 448. 460. 511. Trin. 290. 402 (quam pro quom) — *quum* Most. 695. Pers. 350. 650. Pseud. 142. Trin. 404. 671. 1051. Vid. V 82 — *quum* Pers. 174. Pseud. 137. 163 quu(m). 184. 1181. 1134. 1146. Trin. 256. 423. 492. *quom* an *quum* an *quum* scriptum fuerit Men. 1052, discerni non quit. — *cum* Bacch. 482. 536. 677. 955. 961. Capt. 923. 924. 926. 927. Cas. IV 4, 18. Cist. fragm. pag. 300, 5. 309, 12. Epid. 166. 217. 227. 624. 691. Men. 164. Mil. 181. 360. 391. 562. 578. 860. 1153. 1419. Most. 588. 702. 720. 766. 858. 985. 1064. Pers. 172. 190. 356. 564. Poen. I 2, 143 (356). II, 16 (462). III 3, 68 (681). III 5, 15 (760). IV 2, 82 (904). IV 2, 92 (914). IV 2, 102 (924). V 3, 19 (1138). V 4, 12 (1185). V 4, 105 (1275). V 5, 49 (1328). Pseud. 401. 819. 907. 931. Stich. 124. 301. Trin. 194. 342. 399. 504. 505. 529. 566. 638. 664. Truc. I 2, 16 (112). I 2, 88 (191). I 2, 89 (192). II 1, 23 (284). II 1, 32 (243). II 2, 18 (273). II 4, 8 (359). II 4, 30 (381). II 4, 32 b (384). II 4, 33 a (385).

— *quomque*: *ubiquomque* Pseud. 580; *utquomque* Poen. III 5, 9 (754) — *quodcumque* Cist. II 1, 21; *quacumque* Mil. 1038. Trin. 437; *quotienscunque* Truc. II 2, 27 (282).

— *quonde* pro *cunde*: *aliquonde* Pseud. 317.

quoques etc., *quoquitur*, *quoquinatum* uide *coqnos*.

quor Epid. 574 qu(o)r. 710. Pseud. 818; Cas. III 5, 57 *namquam* pro *namquor* — *quor* Cas. III 5, 31. Merc. 471 bis. 504. 773. Mil. 682. Pers. 620. Poen. I 2, 140 (353) altero loco. I 2, 141 (354)?). V 4, 102 (1272). V 5, 38 (1317). Pseud. 27. 182. 348. 914. Vid. V 7 — *cur* Cist. fragm. pag. 299, 15(?). Epid. 587? Men. 493. Mil. 556. 1402. Poen. V 4, 55 (1225) Pseud. 1295. Stich. 705?; Poen. I 2, 140 (353) priore loco incertum, utrum *quor* an *cur* scriptum fuerit.

quorsum Poen. III 3, 71 (684).

R.

raustellus Epid. 620.

— *re*, — *ris*. Praeter metri necessitatem in primo uel medio uersu scribitur *arbitrare* Truc. II 2, 41 (296); *fabulare* Pseud.

1147. Trin. 502; *flagitare* Pseud. 1145; *lamentare* Pseud. 313; *minitare* Rud. 792; *mirare* Pseud. 442; *morare* Men. 1146; Poen. IV 2, 89 (911); *remorare* Cas. III 5, 65; *percunctare*

Most. 640; *speculare* Cas. IV 2, 12; *exunguare* Rud. 580; *patiare* Rud. 699; *ulciscare* Rud. 698; *mirere* Poen. suppl. 2 (1378); *pergracere* Poen. III 2, 26 (608); *merere* Trin. 659; *pollicere* Truc. II 4, 23 (374); *uidere* Pseud. 611; *loquere* Pers. 290. Poen. IV 2, 39 (861). V 5, 38 (1817). Rud. 782; *sequere* Cas. I, 3; *mentire* Poen. III 5, 18 (763); *mulcaberé* Bacch. 934; *uteré* Pers. 19, in extremo uersu: *arbitrare* Truc. I 2, 34 (136); *arbitrere* Merc. 528; *lamentere* Merc. 502; *perpetiare* Pers. 279; *degrederere* Cas. III 5, 40; *loquere* Pers. 323; *amplexaberé* Pseud. 722; *flagitaberé* Pseud. 556; *uteré* Pseud. 826; *uerberaberé* Mil. 1412; *uersaueré* Cas. I, 52. At rarissimae sunt formae in —ris: in medio uersu *fabularis* Trin. 480; *uidearis* Truc. II 2, 44 (299); *loqueris* Men. 298, in extremo uersu *interpretaeris* Truc. I 2, 41 (143); *uteris* Epid. 5; Poen. I 2, 78 (291) incertum est, utrum *mentire* an *mentiris* scriptum fuerit, Stich. 476 *grauari* utrum ex *grauaris* an *grauare* corruptum sit.

—re, —runt. Illius generis formae praeter metri necessitatem rarissime inueniuntur, plerumque in uersuum principio: *fecere* Merc. 318; *fuere* Poen. II, 30 (476); *periere* Poen. V 2, 29 (989) (at conf. *uerterunt* Truc. II 1, 11 = 221), praeterea *accessere* Epid. 474; *euenere* Men. 1151, nusquam in extremo uersu, ubi constanter —runt scriptum est, conf. Bacch. 928. Capt. 923. 924. Cas. III 5, 47. Men. 586. Merc. 541. Rud. 219. Stich. 29. Reliqua huius generis exempla sunt Cas. prol. 70. Epid. 670. Men. 206. 343. Mil. 60. 270. 1432. Poen. III 3, 76 (689). V 3, 15 (1134). Pseud. 907. Stich. 188. 209. 332. 632. Trin. 642. Truc. II 1, 11 (221). Falso scriptum est *abiere* pro *abierunt* Trin. 535, (? *resoluere* pro *resoluerint* Mil. 604) ut *uoluerunt* pro *uoluere* Pseud. 905, *perierint* pro *periere* Stich. 636.

reccidit Poen. V 6, 32 (1869); *reccident*(?) falso pro *reccident* Men. 529.

reclusit Capt. 918, ubi metrum primam syllabam productam esse docet; praeterea *reclude* Most. 937.

redduxit Pseud. 668, sed *reducem* Capt. 923, ubi metrum *reducem* requirit (*reducem* Capt. 927).

rei constanter, nusquam *re*: Bacch. 947. Merc. 551. Pers.

833. Poen. II, 33 (479). Pseud. 175. Stich. 879. Trin. 38. Truc. II 1, 18 (228). II 1, 20 (231). II 4, 24 (375).

reicere Pers. 319, *reiciam* Pers. 320.

reliquom Cas. V 1, 4. Merc. 547; *reliquum* an *relicum* incertum Cist. II 1, 30; *relicuus* Trin. 510; *reliqui* Trin. 14 — *reliquiarum* Men. 462 (cod. *reliquarum*), *reliquias* Stich. 231, *reliquis* Stich. 496, item constanter *relinquo* etc. Bacch. 496. Epid. 605. Trin. 1075. Truc. II 1, 25 (236). II 2, 37 (292).

remilignes Cas. 437.

repercis Truc. II 4, 25 (375).

replebo Poen. III 3, 88 (701), ubi metrum primam syllabam productam esse docet.

repperi etc. Mil. 207. 471. Most. 715. Stich. 176. 188. 462. Trin. 889. Falso *repperibitur* Epid. 151. *repperire* Trin. 558. *repperiatur* Trin. 757, ceteris locis recte *reperio* etc. Capt. 927. Cas. grex 2. Epid. 602. Mil. 268. Most. 678.

reprehendo etc. Epid. 1. Mil. 60. Pseud. 223.

restim Poen. I 2, 184 (396). Pseud. 88.

restingunt Cas. IV 1, 16.

rettulit Pseud. 624.

renorram uerisimilius quam *renerram* Stich. 339.

remorti etc. Cas. prol. 79. Men. 256. Pseud. 1159. Stich. 68. 292. 302.

Rhodo Merc. 257; conf. *Myrrhina*.

—ris uide —re, ris.

robiginosam Stich. 228.

—runt uide —re, —runt.

—rupio conf. *erupui* et *surripias*; in ceteris compositis modo —rpio etc.

ruri Cas. I, 38. Merc. 278. 509. 543. 766; *rure* an *ruri* scriptum sit, incertum Cas. I, 22. 41. IV 2, 2. Truc. II 2, 22 (277), hoc multo uerisimilius Cas. I, 11. 17. Merc. 760.

russum Epid. 248. Merc. 296. 529. Trin. 182. Truc. I 2, 15 (111) — *rursus* Poen. V 2, 40 (1000). Pseud. 871 — *rasum* Cas. III 2, 27. Mil. 592. 701. 1151.

S.

s geminatum: *nassum* Merc. 310; *uassa* Merc. 781; *quaesso* Pseud. 1317. Vid. III 22; *caussa* Merc. 400. 537. Pers. 282. 335. 339. Poen. IV 2, 84 (906). Pseud. 55. 92. 121. 720. Stich. 363; *paussam* Poen. II, 13 (459); *Alcessimarche* Cist. I 1, 89; *sasse* Merc. 249. Stich. 365; *dimissero* Rud. 791; *uelse* Rud. 567, *uisso* Pseud. 1063; —ossus uide —osus; *incusses* Most. 713; *ussus* Merc. 518; *ussura* Trin. 181; *noos* Stich. 536. Conf. praeterea *oesitabunt*, *essum*, *essurire*. Semel s geminatum ante breuem uocalem *bassillice* Poen. III 1, 74 (577); at *necessitate* Pers. 382.

sacrificare etc. Poen. I 2, 107 (320). I 2, 109 (322). II, 3 (451). II, 42 (489). Pseud. 265. 327 — *sacrificare* Epid. 175. Mil. 711. Stich. 252.

saeclum Trin. 283.

saepio: *obsaepta* Pseud. 425, at *praeseptis* Cas. prol. 57.

saltem Pseud. 1226. Rud. (211). 552. Trin. 487.

saluene Stich. 8.

sambucas Stich. 381.

Sangerinus etc. Stich. 433. 439. 644, scaen. inscr. V 4

— *Sangerinus* Stich. 441.

sarrapis Poen. V 5, 33 (1312).

sat Cist. I 2, 3. Merc. 382. Mil. 586. Most. 709. 928.

Pers. 27. 729. Poen. II, 12 (458). Pseud. 388. Rud. 583. 794. 866. Stich. 91. 337. 397. 620. 692. Truc. II 2, 4 (259) bis — *satls* Capt. 928 bis. 929. Cas. II 2, 8. 17. III 2, 17. Cist. fragm. pag. 300, 4. Epid. 5. 239. Men. 220. Mil. 355. 584. 718. 1154. 1189. 1406. Most. 827. 967. Pers. 10. 18. 171. 490. 603. 615. 686. Poen. I 2, 73 (285). I 2, 75 (288). I 2, 84 (297). II, 12 (458). III 2, 17 (594). III 5, 19 (764). V 3, 16 (1135). V 4, 78 (1248). V 5, 15 (1294). Pseud. 114. 190. 296. 687. 914. Stich. 94. 95. 361. 433 (?). 508. 628. 690. Trin. 227. 233. 260. 322. 556 (*sates* cod.). 838. Truc. II 1, 28 (239). II 1, 29 (240) bis. II 1, 32 (243) bis. Vid. III 7.

Saturio Pers. 725 — *Satyrio* Pers. scaen. inscr. III 1.

santium etc. Poen. I 2, 153 (366). I 2, 163 (375). I 2, 170 (383). I 2, 178 (390). I 2, 192 (404). V 4, 65 (1235). V 4, 72 (1242). Pseud. 180. Trin. 243. Truc. II 4, 5 (356). II 4, 22 (373). II 4, 25 (376) — *suauium* Cist. fragm. pag. 297, 16. *suauitatio* Pseud. 65.

scaena Pseud. 2. 568.

scaena Cas. V 4, 3g. V 4, 4. Pseud. 1133, *obscaenauit* Stich. 460.

scripsi, *scriptum* etc. constanter.

secaptidem Pseud. 882.
 sedecim Cas. prol. 39.
 Selenium Cist. I 1, 80. 97.
 semul nide simul,
 septuennis Merc. 292.
 sepulcrum etc. Epid. 175. Mil. 372. Pseud. 412 — sepul-
 chrum Bacch. 519.
 sequuntur Poen. suppl. 3 (1874); persecutus Mil. 269. ob-
 secuta Cist. I 1, 86.
 seruitritium Pers. 418.
 sescenti Pers. 394. Pseud. 632; sexcenti an sescenti, dubium
 Pers. 437.
 se falso pro sese Pseud. 987, sese falso pro se Epid. 287.
 Poen. III 5, 1 (746).
 sesumam Poen. I 2, 113 (326).
 seu Merc. 306. 311. Trin. 188. Vid. V 2 — siue pro sen
 Stich. 419.
 Sibylla Pseud. 25.
 Sicellam Rud. 544.
 sies falso pro sis Epid. 548. Most. 789; Poen. I 2, 159 (372)
 incertum est, utrum sies an seis scriptum sit — siet falso pro
 sit Cas. III 6, 20. Mil. 261. 1186 — sient pro sint Stich. 100.
 Simla Pseud. 944. scaen. inscript. IV 1. IV 2.
 simul Cist. I 1, 94. Epid. 22. 617. Men. 585. Merc. 255
 (utroque loco). Mil. 52. 1137. 1171. Most. 980. 1059. Pseud. 207.
 307. 588. 693. 863. 1332. Rud. 760. Stich. 347. 404. Trin. 284.
 661. 840. Vid. III 13, 29; simul an semul incertum Bacch. 527.
 Men. 540. Mil. 1318. Most. 791. Pers. 520. Poen. V 3, 28 (1147).
 Pseud. 410. 858. 1079. Vid. V 24, minus probabile semul Merc.
 788. Most. 976 — semel pro semul Pseud. 1327. Stich. 364.
 sinapium Pseud. 817. sinapi Truc. II 2, 60 (315), utroque
 loco minus uerisimile sen.
 sincipitamenta Men. 211.
 siris Trin. 521. siritis Poen. V 1, 20 (958).
 sodes Pers. 818. Trin. 562 — si audes Poen. III 5, 12 (757).
 Trin. 244.
 sociufraude Pseud. 362.
 sonam Poen. V 2, 48 (1008). sed sonarius Trin. 862.
 sorbillo Poen. I 2, 185 (397).
 splinter ut uidetur Men. 534, splinther Men. 540.
 sterculinum Cas. I, 26. Pers. 407.
 stillum Mil. 88.
 strenna Stich. 462.
 strigillum Stich. 228.
 sub in compositis nusquam mutatum ante b, d, l, m, n, u —
 ante p constanter suppetere (Mil. 205. Pers. 331. Pseud. 108.
 334. Trin. 57), suppetias (Epid. 639), supplicare (Mil. 190.
 Pseud. 311), supplex (Pers. 270. Pseud. 1319. Stich. 290),
 supplicium (Cist. fragm. pag. 297, 19. 311, 7. 312, 13. Poen.
 V 6, 15 (1352), plerumque supponere etc. Cas. grex 7. Poen.
 V 6, 65 (1025), suppositionem Cist. I 2, 25, suppositicium

Pseud. 1167, at subposita Epid. 490, praeterea subpromum
 Mil. 846, subparasitatur (an supp.?) Mil. 348 — subsellum
 Stich. 489. 698, subsistere Epid. 84, at subsequor Most. 794 —
 subtemen Merc. 518 — succedere Mil. 1143, succrenere Trin. 81 —
 suggeram Men. 212 — suffigit Mil. 209, sufferas Poen. IV 2,
 33 (855), sufflaui Cas. III 3, 19, suffragio Stich. 352 — sus-
 pendere, suspicor, suspicio, sustentare, sustinere constanter,
 item surripere (surrup. etc.), nisi quod etiam de subr. cogitari
 potest Pers. 380. Poen. V 2, 2 (962). V 6, 9 (1346). Pseud. 876.
 Men. 532.

subolem Pseud. 892.

suduculum Pers. 419.

—sum, —sus: prorsum Pers. 677. quorsum Poen. III 3,
 71 (684). rursum Epid. 248. Merc. 296. 529. Trin. 182. Truc. I 2,
 15 (111), rusum Cas. III 2, 27. Mil. 592. 701. 1151. sursum
 Mil. 1150. uersum Epid. 248. aduersum, aduersum Cas. III 6, 5.
 Mil. 169. Most. 938. 947. Poen. I 2, 188 (400). Pseud. 207. 454.
 Stich. 68. 69. 237. 299. 589. 607 Trin. 176. 396. Truc. I 2, 42 (144)
 alteronorsum Cas. III 2, 25 — prosus Pseud. 955. rursus
 Poen. V 2, 40 (1000). Pseud. 871.

sumpsi etc. Cist. fragm. pag. 300, 15. Stich. 101. Trin. 858,
 item constanter sumptus etc. Mil. 740. Most. 982. Poen. I 2,
 75 (287). Stich. 601. Trin. 250. 411, sumptuosus Merc. 698.

supellex Pers. 732. Poen. V 3, 26 (1145). Stich. 62 —
 suppellex Poen. V 3, 27 (1146).

supparum Epid. 232.

surripas Pseud. 876. surripere Pseud. 290. 675. surripui
 Men. 200. surripuisse Men. 532. surripitur Mil. 600. sur-
 reptae Poen. V 6, 9 (1346) — surraperes, surruperet Pseud.
 288. surrupuit Poen. IV 2, 81 (908). surrupuisse Men. 481.
 Trin. 88. surruptus etc. Pers. 880 (metrum requirit bisyllabam
 formam surpta). Poen. IV 2, 80 (902). V 1, 21 (954). V 2, 98
 (1058). V 2, 145 (1105). V 4, 77 (1247). surrupticlas Poen. V 2,
 2 (962).

sursum Mil. 1150.

suspicio constanter: Cist. fragm. pag. 309, 14. Epid. 489.
 Mil. 388. Trin. 79. 82.

sus, suum, sumpte constanter, nisi quod Pseud. 823 etiam
 de suom cogitari potest.

sycophanta etc. Men. 262. 283. Poen. I 2, 162 (376). V 2,
 72 (1032). Trin. 860, sycophantia etc. Pers. 325. Poen. I 3, 16
 (424). III 3, 41 (654). Pseud. 672 — syncophanta Pseud. 1200,
 syncophantis Pseud. 1197; ib. 572 syc. multo uerisimilius quam sic.
 symbola Stich. 438 — simbola Stich. 42.

symbolus etc. Pseud. 598. 648 — sumbolus etc. Pseud. 55.
 652. 716. 717 bis. 1001. 1201. 1216. 1217.

Syncerastus Poen. IV 2, 29 (851) priore loco. IV 2, 36
 (858). IV 2, 64 (886). V 2, 1 (961) — Sincerastus an Sync.
 dubium Poen. IV 2, 28 (851) altero loco.

Syra Merc. 787. Syrum Stich. 433. Syrorum Trin. 542.
 546 — Surus etc. Pseud. 636. 637 bis. 657. 1203.

T.

t falso positum pro e: istis (i seis) Mil. 182, pro f taenori
 Vid. V 29, pro i: captat Mil. 529. stet (si ei) Mil. 720. et
 Pers. 180. Poen. II, 20 (466). Trin. 371. tam Pers. 625. plu-
 rumet Poen. V 2, 28 (988). det Poen. V 4, 85 (1255). per-
 mittes (permities) Pseud. 364, pro i: exemptum Pers.
 335. subtestior Pers. 348. tabes Pers. 408. popularitatis
 Poen. V 2, 81 (1048) tactibus Pseud. 319. Getasime Stich.

289. hiutca Trin. 286; ti pro u: notio (pro noui) Poen. V 2,
 104 (1064).

t pro d: aliquit Pers. 192; allut Trin. 395; aput Men. 590.
 Merc. 543. Mil. 175. Pseud. 896. Rud. 724. Stich. (153). 415.
 511. 515. 516. 536. 612. 628. Trin. 196. Truc. I 2, 37 (139). I 2,
 106 (209). II 1, 3 (213). II 1, 5 (215). II 1, 24 (235). II 2,
 42 (297). II 2, 45 (300). II 2, 49 (304); at (Cas. II 1, 13).

Most. (940). 1005. Poen. III 3, 25 (688). Pseud. 985. Stich. 585. Truc. I 2, 108 (206). II 4, 18 (869); *atmoenire* Pseud. 884, *atportas* Epid. 21, (*atueniat*) Poen. IV 2, 101 (928), *atuortite* Pseud. 153; *autin* Poen. V 2, 89 (999); *It Cist. fragm. pag. 299, 16.* Trin. 862. 850; *istut* Epid. 150; *quit* Mil. 166. Pers. 684. Pseud. 826. 891. Trin. 95. 198. 849. 850. 870. 871. 768. 770. 847. 850. 855; *quilequit* Poen. V 4, 80 (1200); *quitque* Trin. 855. Pseud. 888; *quot* Trin. 761. Truc. II 1, 24 (235); *set* Pers. 308. Poen. I 2, 146 (859). Stich. 483. Trin. 545.

taeterrime Most. 598. *taetriorem* Most. 607.

tam pro tamen Stich. 44; *tametsi* Pseud. 471. Poen. I 2, 129 (842). V 4, 31 (1201). Stich. 27. 41 — *tamen etsi* Cas. V 3, 15 sq., Pers. 862 idem in corruptela codicis latet.

tamquam Cas. V 2, 8. Pers. 581. 688 — *tanquam* Pers. 299.

tantopere Stich. 608.

tantumdem Pers. 517. 585, conf. *eandem, eundem*.

tappetla Pseud. 147.

ted Cas. I, 2.

tegillum Rud. 576.

tegoribus Capt. 915, *togeribus* Pseud. 198.

temperi Men. 464. Stich. 442(?), *temperei* Men. 467. Pseud. 1182; *modo* Pseud. 887 etiam de tempore scriptura cogitari potest. *temptare* etc. Poen. V 4, 54 (1224). Stich. 78. 126. 684.

th ut in Carthago uocabulo ita in Graecis uocabulis conseruatur paucis locis exceptis: *baratrum* Rud. 570, *cantarum* Pseud. 957 (at *canth.* Men. 178. 187. Pseud. 1051. Stich. 698), *Teoropidem* Most. 962, aliquotiens falso scribitur pro *t*: *Acropollisthidem* Epid. 568 (at *Acropollistidem* 479. 508), *Strathip-coples* Epid. 245. 251. 508 (at 709 *Strasippoellis*), *Thalthubi* Stich. 305, *thuris* Poen. II, 8 (451), conf. *spinthar*.

Thalthubi Stich. 305.

thensaurus etc. constanter: Pseud. 84. 628. Trin. 18. 175. 180. 750. Truc. II 1, 34 (245).

thermipollum Rud. 529.

Theoropides etc. Most. 784. 962 (*Teor. cod.*). 970. 1063. *scaen. inscr. III 2, (III 3 — rop —) et post 1063.*

thuris Poen. II, 8 (451).

tis = *tui* Cist. fragm. pag. 811, 9. Trin. 348.

todellis Cist. fragm. pag. 198, 19.

tradere Merc. 278. Trin. 180. 642; *traducere* Cas. III 3, 16. III 4, 7; *transmittere* Epid. 155. 163; in ceteris compositis *trans*: *transeldi* Pers. 781; *transferam* Stich. 647; *transfixit* Pers. 25. 28; *transloqui* Pers. 411; *transmineret* Mil. 80; *transtinet* Mil. 468.

traseunam Pers. 480.

trapaizite Trin. 425.

tris (acc. plur.) Merc. 281. Pseud. 691. 705, *treis* Men. 219.

tum Bacch. 518. 941. Cas. I, 51. III 2, 18. Men. 261. Merc. 459. 510. 550. 552. Mil. 698. 695. Most. 671. 689. Pers. 189. 356. 582. 729. Poen. II, 41 (488). II, 49 (497). III 2, 14 (591). III 4, 20 (780). Pseud. 906. 910. Stich. 382. 594. Trin. 526. 671 — *tunc* Bacch. 959. Pers. 780.

tunsus, tusus: *optunse* Cas. V 1, 8 — *pertusum* Pseud. 369.

turanne Pseud. 708 (corr. in *tyr.*).

tutin an *tuten* incertum Stich. 871.

tuum (et neutr. sing. et gen. plur., conf. Poen. V 2, 102. Stich. 282) et *tuns* constanter.

tuxtax Pers. 265.

V.

u aliquotiens omissum: *obis* Trin. 506. *etus* Truc. II 2, 50 (805). *praeortier* Capt. 1026. *serus* Pseud. 445. *nouua* Pseud. 569. *uunt* Stich. 694. Trin. 1075, interdum uocalis omisa, quae subsequitur: *us* (= *uis*) Cas. III 6, 10, (= *uos*) Poen. III 1, 71 (574). *culius* (*culuis*) Pers. 386. *utuperet* Mil. 787; falso scriptum pro *i*: *lumen* Bacch. 955. *muluinam* Men. 212. *pultufagis* Most. 828. *nudo* Rud. 772. *Solus* Epid. 604. *litus* Stich. 79, pro *o*: *factu* Cas. III 3, 24. Poen. I 2, 106 (819). *profectus* (*profecto*) Pseud. 201. *inductus* Pseud. 205. *culumnatum* Mil. 211. *sociufraude* Pseud. 362. *purgite* Epid. 733.

uae constanter: Cas. I, 27. III 5, 12 bis. Merc. 759. Mil. 180. 1433. Pers. 270. Poen. suppl. 8 (1879). Pseud. 631 (*uale* *ibi* cod. pro *uae tibi*). 1322. Stich. 314. 594.

uah constanter: Cas. III 5, 38. IV 4, 26. Mil. 1139. Poen. I 3, 21 (480). Pseud. 203. Truc. II 4, 6 (857).

ualide Most. 973b (cod. *ualice* ut uidetur). Pers. 427. Pseud. 145. 364 — *ualde* Cist. fragm. pag. 300, 13. Pseud. 344.

u pro b uide B.

uehementer Mil. 205. Most. 841.

uendedit Trin. 194.

uenerius Mil. 1421.

uenire constanter: Cas. III 2, 8. Men. 289. 1158. 1159. 1160. Merc. 462. Most. 1051. Pers. 386. 523 (*ueniat* pro *ueneat*). 577 (*uenire* an *ueniri*?). Poen. V 2, 55 (1015), *uenisse* Pers. 584. 654, *uenisse* Stich. 282, item *uenalis* Trin. 882. Pseud. 176. 325. 841. Stich. 172. 290.

uerro, uerse, uersum, uerto, uester uide sub *ue* —, *ue* —, *u* pro *i* uide sub *i* pro *u*.

ullicus constanter: Cas. prol. 52. I, 10. III 5, 27. 39. 52. 56. 58. IV 1, 4. 9. 12. Merc. 277. Poen. I 3, 6 (415). I 3, 17 (426). III 5, 34 (779).

Vlixes Bacch. 946. Pseud. 1063. 1244.

ullil pro *ullius* Truc. II 2, 29 (293).

umerum Pseud. 1322.

— *umus, imus* etc.: *uictuma* etc. Pseud. 327. 329; *maritumis* Trin. 331; *decumus* etc. Bacch. 928 (ex spatio). Stich. 233. 286. 708 — *decimus* Pseud. 973; *septumus* etc. Pers. 260. Pseud. 957 — *septimus* etc. Men. 1156. 1157. Pers. 557; *quotumus* Pseud. 1173; *medioxumus* Cist. II 1, 36. *acerrumus* Bacch. 538. Pseud. 364. Trin. 540; *miserrumus* Cas. III 3, 27 — *miserrimus* Merc. 284. Mil. 713; *uberrumus* Pseud. 1308 — *uberrime* Trin. 31; *deter-rima* Trin. 393; *sacerrimus* Most. 983; *taeterrime* Most. 598; *facillime* Stich. 116; *maxumus* etc. Bacch. 925. Cas. III 2, 19. III 3, 21. III 4, 21. IV 4, 6. V 4, 14. Cist. fragm. pag. 299, 13. Men. 259. Mil. 1151. Poen. I 2, 134 (347). V 4, 38 (1203). Pseud. 189. 897. Rud. 518. Truc. I 2, 88 (191). Vid. III 25. *maxume* Epid. 233. Mil. 1153. Pseud. 433. 661. Rud. 217. Stich. 589. Vid. V 15 — *maximus* etc. Cist. fragm. pag. 298. 12. Men. 572. Merc. 469. Mil. 364. 388. 547. 708. 855b. Most. 775. Pers. 512. Poen. III 5, 4 (749). Pseud. 211. Rud. 541. 775. Stich. 164. 199. 209. 248. Trin. 413. 529, *maxime* Epid. 215. Men. 571. Mil. 1135. Pers. 301. 599. Trin. 319. 647. 664, *maxume* an *maxime* incertum Pseud. 269. Rud. 56; *optumus* etc. Bacch. 502. Cas. III 3, 18. Mil. 49. Most. 678. Poen. III 3, 60 (678). Pseud. 185. 889. Stich. 83. 106. 459. Trin. 63. 392. 486 bis. 487. 1070. *optume* Cas. III 6, 14. Most. 686. Pers. 788. Poen. II, 84 (480).

III 3, 60 (666). Pseud. 361. Stich. 79. 145. 537 — **optimus** etc. Epid. 725. Men. 1147. Most. 665. 718. 719. Rud. 537. Trin. 1069, **optime** Pers. 543. Truc. I 2, 24 (121), **utrum scriptum sit**, incertum Cas. III 5, 53. Men. 572; **possimus** etc. Cas. II 2, 14. III 5, 19. IV 2, 14. Men. 590. Pseud. 270. 1309. Stich. 183 — **possimus** etc. Rud. 791. Stich. 188. 244. Trin. 534. Truc. I 2, 93 (120). II 2, 40 (295). II 2, 56 (311), **utrum scriptum sit**, incertum Cas. III 5, 22. Most. 897. Pseud. 1285; **plurimus** etc. Bacch. 505. Men. 260. 283. 590. Poen. V 2, 28 (988). Stich. 211. Trin. 435. Vid. III 33 — **plurimus** etc. Capt. 924. Cas. III 5, 64. Merc. 480. Most. 717. 1052. Stich. 342; **proximus** etc. Cas. II 1, 2. II 2, 1. III 2, 9. III 5, 47. grex 2. Cist. I 1, 102. Epid. 68. Merc. 475. Mil. 348. 385. Stich. 431. 612 (**proximo** corr. in **proximo**). Trin. 487 — **proximus** etc. Mil. 264. 366. 472. Most. 663. 977. 1062. Poen. V 3, 1 (1120). Trin. 1053, **utrum scriptum sit**, non satis certum Rud. 561; **ultimus** Mil. 609 (?). Rud. 1034; **minimus** etc. constanter: Cas. III 4, 4. Epid. 494. 502. Mil. 356. 558. 718. Most. 693. Pers. 590. Poen. I 2, 114 (327). III 3, 77 (690). V 5, 56 (1336). Pseud. 269. Stich. 27. 83. 120 bis. Trin. 752 bis. Vid. III 25. 26; **acidissimum** Pseud. 739, **audacissimum** Pseud. 283, **carissimum** Pseud. 843, **dignissimum** Stich. 246, **doctissimum** Poen. V 3, 30 (1149), **iracundissimum** Poen. II, 4 (452), **longissimum** (?) Stich. 529, **penitissimum** Pers. 522. 541, **scitissimum** Stich. 184, **scitissimum** Stich. 273, **certissimum** Poen. III 3, 96 (708) — **certissimum** Trin. 94; **lepidissimum** Pseud. 323 — **lepidissima** Poen. V 4, 3 (1176); **planissimum** Epid. 510. Pseud. 1169 — **planissime** Pseud. 365. Stich. 401; **saepissimum** Pers. 633 — **saepissime** Men. 302. Mil. 600; **aequissimum** Pseud. 389, **exoptatissimum** Trin. 1072, **festivissimum** Epid. 623, **grauissimum** Stich. 164, **ignavissimum** Poen. V 5, 3 (1232), **impunitissimum** Poen. I 3, 2 (411), **insperatissimum** Poen. V 3, 8 (1127), **inulcissimum** Mil. 57, **inultissimum** Stich. 158, **lubentissimum** Pseud. 1316, **nequissimum** Merc. 805, **occidissimum** Cas. III 5, 52, **opulentissimum** Trin. 493, **patientissimum** Trin. 542, **perjurissimum** Pseud. 351. Rud. 722, **potissimum** Epid. 160. Merc. 483. Pseud. 461. Trin. 476, **ridiculisissimum** Stich. 382, **ridiculosissimum** Stich. 389, **sapientissimum** Stich. 123, **scolestissimum** Cas. III 5, 34, **uenustissimum** Poen. V 4, 4 (1177), **nilissimum** Stich. 189, **uiolentissimum** Truc. II 1, 39 (251).

— undus uide — endus.

unguentum Poen. III 3, 88 (701), **unguentis** Truc. II 2, 34 (289), **unguentatos** Truc. II 2, 33 (288), **unguentariam** Poen. III 3, 90 (708), (**exung**)uare Rud. 580, **exunguimini** Truc. II 2, 57 (312) — **ungenta** Stich. 333, **deuincis pro deuincis** Pseud. 222.

uocluas Cas. III 4, 6. Pseud. 469. Trin. 11.

uo—, ue—: uorsa Pseud. 164, **conuorram** Stich. 374, **re-uorram** (?) Stich. 389 — **conuerre** Stich. 351, **conuerri** Stich. 389; **uorsarem** Cist. I 1, 96, **uorso** Trin. 223 — **uersauere** Cas. I, 52; **uorsutus** Pseud. 1243, **aduorsus** Trin. 344. 1047, **diuorsus** Merc. 470. Trin. 409, **peruorse** Cist. fragm. pag. 300, 9. Merc. 291. Most. 952. Pers. 368. Trin. 183. Truc. I 2, 41 (143). — **diuersus** Mil. 1407, **uniuersis** Trin. 1047; **aduorsari** Pers. 26. Stich. 513, **aduorsitores** Stich. 443 — **aduorsari** Cas. II 1, 6. Trin. 383. Stich. 70. 72, **aduorsarius** Rud. 761; **aduorsum** Cas. III 6, 5. Most. 947. Pseud. 454. Stich. 237. 589. 607. Truc. I 2, 42 (144), **alterouersum** Cas. III 2, 25 — **uersum** Epid. 243, **aduersum** Mil. 169. Most. 938. Poen. I 2, 188 (400). Pseud. 207. Stich. 68. 89. 299. Trin. 176. 396; **uortere** etc. Pers. 329. 387 (?). 628. Poen. III 5, 59 (754). Pseud. 646. 1322. Trin. 500. 502, **aduort.** etc. Epid. 456. Merc. 302. Mil. 89. 382. Poen. III 2, 14 (591). V 4, 81 (1251). Pseud. 32. 143. 158. 155.

187. 210. 230. 277. Trin. 7. 66. 842. Stich. 546, **auort.** Mil. 203. Trin. II 4, 7 (358), **circumuort.** Pers. 443, **conuort.** Stich. 402. 414, **denort.** Men. 264. (Most. 966). Poen. III 3, 60 (673). Pseud. 658. 971. Stich. 534, **euort.** Pers. 566. Trin. 214, **interuort.** Pseud. 900, **peruort.** Cas. IV 1, 16. Poen. IV 5, 52 (874). Stich. 287, **praeuort.** Capt. 1026. Merc. 463. Pseud. 602, **reuort.** Cas. prol. 79. Men. 256. Pseud. 1159. Stich. 63. 292. 302 — **uertere** etc. Epid. 108. Poen. V 2, 24 (984). Trin. 19. 534. Truc. II 1, 11 (221), **animaduert.** Epid. 215. Trin. 1046. **anteuert.** Bacch. 526, **conuert.** Poen. V 5 42 (1821). Pers. 608. **deuert.** Mil. 385. 741. | **uoster** etc. Most. 709. 946. Poen. I 2, 184 (896). V 2, 7 (967). V 4, 95 (1265). Pseud. 152. 187. 387. Stich. 91. 108. 108. 126. 141. 515. Trin. 4. Truc. II 2, 28 (283). II 2, 47 (302). II 2, 53 (308) — **uester** etc. Cas. IV 2, 5. V 1, 17. Mil. 157. 174. Most. 965. Poen. I 2, 137 (399). III 1, 69 (572). III 3, 30 (648). III 3, 32 (645). IV 2, 78 (900). V 1, 20 (953). V 4, 83 (1253). V 4, 86 (1256). V 4, 89 (1259). Pseud. 145. 150. 183. 184. Rud. 724. Stich. 143. Trin. 467. 505. 1070 bis. | **notare** etc. constanter: Pers. 568 (cod. **uoluere**). Poen. II, 8 (456) (cod. **uolui**). Trin. 457. 474 bis (priore loco **uoluit**), modo Pseud. 1291 incertum est, **utrum uetat an uetat scriptum sit**.

uo—, uu—: uolgem Mil. 1035. **uolgo** Stich. 167 — **peruulgatum** Pseud. 124. | **uolt** Cas. IV 4, 27. Merc. 478. Mil. 183. 1149. Most. (762). 772. Pers. 7. 373. 599. Poen. III 3, 48 (661). III 3, 49 (662). IV 2, 70 (892). V 2, 159 (1119). V 4, 42 (1212). V 4, 46 (1216). Rud. 772. Stich. 17. 253. Trin. 361 bis, **neuolt** Trin. 364, **manolt** Cist. fragm. pag. 299, 16, **uoltis** Poen. III 3, 31 (644). Pseud. 870 — **uult** Cas. prol. 75. III 5, 57. Epid. 244. Pers. 515. Poen. V 2, 33 (998). Trin. 284. 438. 439. 444. 564. Truc. I 2, 20 (117), **neuult** Epid. 586, **uultis** Pers. 693. 709; incertum, **utrum uult an uolt scriptum sit** Epid. 585. Stich. 254. | **uolpem** Mil. 269. | **uolturios** Most. 832. 833. 834. 838. | **uoltus** Capt. 912b, **uoltus an uultus**, incertum Epid. 560. | **Vulcani an Volcani**, incertum Epid. 673. | **paruolus** etc. Poen. IV 2, 74 (896). V 6, 9 (1348). Stich. 163, **paruolum an paruolum**, incertum Capt. 1013. | **seruoli** Stich. 446. | **uluunt** Cas. III 5, 52. **ulunt** Trin. 1075 — **feruont** Pseud. 840. | **aceruum** Cas. I. 38. | **aeuom an aeuum**, incertum Poen. V 4, 14 (1187). | **auus** Mil. 373. Trin. 645, **abauus, proauus** Mil. 378. | **aluum** Pseud. 823. Rud. 539. | **neruom** Rud. 872. | **olluom** Pseud. 301. | **seruos** Mil. 364. 563 (pro **seruom**). Pers. 291. Pseud. 737. (1239), **conseruos** Mil. 261. 276 — **seruus** Capt. 1026. Cas. prol. 39. III 6, 12 bis. III 6, 13. Epid. 489. Mil. scaen. inscr. III 1. Most. 785. 933. Pers. 7. Pseud. 154. 445 (serus). 472. 610 (seruum pro seruusne). 617. 636. 718. 727. 1210. Rud. scaen. inscr. II 7. Stich. 58. 59. 442. Trin. 1055. Truc. II 1, 39 (251). Vid. III 8, **conseruus** Mil. 176. 271, **seruos an seruus**, incertum Stich. 153; **seruom** Pers. 291. Poen. III 5, 16 (761) — **seruum** Epid. 486. Mil. 477. Most. 721. Poen. III 5, 28 (773). III 5, 32 (777). V 2, 70 (1030). Pseud. 461. Trin. 434. 435. Vid. III 9, **conseruum** Stich. 433, **seruom an seruuum** incertum Men. 251. Stich. 371. | **euuom** Cas. I, 36. | **festiuum** Poen. I 2, 95 (308) — **festiuom** Poen. III 3, 82 (695). | **ignauom** Most. 856. | **nouus** Most. 941. Pseud. 700. Truc. I 2, 33 (135). **nouum** Cas. prol. 70. IV 2, 3. Pseud. 434 (nouum) — **nouom** Pseud. 569. | **saluos** (Most. 718). Poen. III 5, 6 (751). IV 2, 36 (858) — **saluus** Bacch. 536 priore loco. Epid. 549. Pers. 579. Pseud. 974. Stich. 316. 402. 471. Truc. II 4, 8 (359); **saluus an saluos**, incertum Bacch. 536 altero loco; **saluom** Men. 236? Mil. 1413. Poen. III 3, 73 (686). III 3, 74 (687). Pseud. 309 — **saluum** Epid. 7. Stich. 584. Trin. 180. 1073. 1076. Vid. V 31. | **uiuos** Men. 245, **uiuom** Pseud. 309. Stich. 638 — **uiuus** Pseud.

337 [inuente Poen. V 4, 10. inuentum Pseud. 202; inuare, adiunare Cas. IV 3, 9. Epid. 118. Mil. 1134. Pers. 614. Poen. IV 2, 60 (882). Pseud. 19. 732. Rud. 257. Trin. 189. 344; impluuium Epid. 224. Mil. 159. 175. impluuiatam Epid. 224]. | aequos Poen. I 2, 146 (359). aequom Bacch. 524. 924 (aequonst). Cas. V 4, 3 b. grex 4. Cist. fragm. pag. 297, 10. Men. 578. Poen. II, 20 (466). V 4, 84 (1254). Pseud. 944. Stich. 4. G. 40. 44. 99. 112. 113. 131. 298. 494. 548 — aequum Mil. 725. Trin. 304. 451, utrum scriptum sit, incertum Bacch. 488. Pseud. 269. 455. Stich. 428. | antiquum Pers. 507. | quoquos Pseud. 382. coquos Cas. IV 1, 6, coquos an coquus, incertum Men. 357, quoquem Men. 218, coquom Pseud. 848. 851. 956. | equolam Cist. fragm. pag. 309, 4, equos Bacch. 944 — equus Bacch. 936. 943. Cas. IV 3, 12. | irquum Pseud. 737. | reliquom Cas. V 1, 4. Merc. 547. Vide praeterea quol, quola, quolatis, quolus, quoluis, quom, — quonde, — quomque, quor. Prior u littera si pro uocali est, constanter scribitur —uu—: annuus Pseud. 178. contennum Stich. 214. ingennum Trin. 665. mutuum Pseud. 286. Stich. 255. Trin. 438. 758. 761. 762. 1050. 1055. perpetuum Most. 765. relleuus Trin. 510. strenuum Pseud. 697. suum, suus, tuum, tuus. emortuum Men. 243. mortuum Cas. I, 24. III 5, 1. Most. 1000. Pseud. 309. Stich. 640. emortuus Cist. fragm. pag. 299, 11? Stich. 216. mortuus Pers. 20. Pseud. 310. 339. Trin. 494. 496. patruus Cist. II 1, 38. 40. Poen. V 4, 74 (1244). triduum Mil. 742. Most. 958. 959. diluunt Pseud. 816. metuunt

Pseud. 304. ruunt Truc. II 2, 50 (806), modo Mil. 742 certo scriptum est continuom et dubium est, utrum Stich. 256 mutuum, Poen. V 4, 57 (1227) patruus scriptum sit an mutuom, patruos.

uocatiuus nominum graecorum in —es exeuntium: Apocides Epid. 686. 693. 714. Antamoenides Poen. V 5, 43 (1322). Agorastocles Poen. I 2, 137 (350). I 2, 191 (403). III 2, 18 (595). III 5, 6 (751). V 4, 57 (1227). V 6, 5 (1342). Calicles Trin. 49. Charmides Rud. 568. Hercules Stich. 386. 392. Megaronides Trin. 49. 184. Pleusicles Mil. 569. 610. 805. Stratippeotes Epid. 106. Theopropides Most. 783 — Poriphanes ?Epid. 553. Apelle Poen. V 4, 101 (1271).

uolimus Mil. 598. Pseud. 233. 462. Truc. I 2, 89 (192) — uolumus Mil. 1138. Pseud. 276. Poen. III 3, 26 (639). III 3, 29 (642).

uoltarium pro uoluptarium Poen. III 2, 25 (602).

uolup Cas. IV 2, 5, uolup est Mil. 277. 747. Poen. V 4, 18 (1192). V 5, 47 (1326). Stich. 506.

uolare uide sub uo—, —ue— extr.

urget Poen. IV 2, 85 (857).

ut pro uti Poen. V 4, 84 (1204). V 5, 10 (1289). Pseud. 268. Stich. 198 — uti praeter metri necessitatem ante uoc.: Merc. 712. Stich. 444, ante cons.: Cas. IV 4, 2. Pers. 290.

u pro y uide sub Y.

X.

Xytilis an Xittilis incertum Pseud. 210.

Modo x modo s scribitur in paxillulus uocabulo, uide

sub P. Mire scriptum est x pro s Epid. 184 sinistra, conf. senex pro senes Epid. 616.

Y.

y in graecis uocabulis plerumque seruatur; i pro y positum est in uocabulis Anterastilis, disarmite, stillus (conf. Xytilis), u in uocabulis hilarica, murrianus, Sibulla, sambucas, Thalthubi, turanne, modo y modo i in uocabulo symbola (conf. Syncerastus), modo y modo u in uocabulis sycophanta, sym-

belus, Syrus (conf. Satrio), modo y modo u modo i in uocabulo Polymachaeroplages. y uel u falso scribuntur in uocabulo Calidorus; item falso scribitur Collybisus pro Collabisus, lyche pro lurche, conf. Mythumbalis pro Muthumbalis ceterorum librorum scriptura.

Z.

Zeuxis Poen. V 4, 101 (1271).

zonarius Trin. 862, sed sonam Poen. V 2, 48 (1006), conf. trapazite Trin. 425. — Epid. 678 scriptum est apolactico pro

apolactico (sic ceteri libri), at conf. mœchissat Cas. V 4, 7. patrissat Pseud. 442.





.

.

.

Acme
Bookbinding Co., Inc.
300 Summer Street
Boston, Mass. 02210

3 2044 018 714 683

The borrower must return this item on or before the last date stamped below. If another user places a recall for this item, the borrower will be notified of the need for an earlier return.

Non-receipt of overdue notices does not exempt the borrower from overdue fines.

Harvard College Widener Library
Cambridge, MA 02138 617-495-2413

WIDENER
WIDENER
FEB 18 2004
JAN 10 2004
CANCELLED
BOOK BUS

Please handle with care.
Thank you for helping to preserve
library collections at Harvard.

D

