



+QK375

.L4

Suppl.

1-2



# VERZEICHNISS

DER

IM JAHRE 1852, IM ÖSTLICHEN THEILE

DES ALTAI - GEBIRGES GESAMMELTEN PFLANZEN.

EIN

SUPPLEMENT ZUR FLORA ALTAICA

VON

A. L. v. BUNGE.

(Gelesen den 6. Februar 1855.)

LIBRARY  
NEW YORK  
BOTANICAL  
GARDEN

Im Auftrage der Kaiserlichen Akademie der Wissenschaften besuchte ich im Sommer des Jahres 1852, nach eigener Wahl, den östlichen Theil des Altaigebirges, und namentlich das Gebirge am rechten Ufer des Flusses Tschuja zum zweitenmal, indem mir wohl bewusst war, dass diese an eigenthümlichen Pflanzenformen so überreiche Gegend bei meinem ersten Besuche bei Weitem nicht erschöpft war, eben so wenig wie sie es auch jetzt nicht ist. Obgleich ich die Reise dorthin erst in der Mitte des Juni antreten konnte, so dass ich erst am 2ten Juli an der Tschuja selbst ankam, und das, in jenem Sommer, schon in den letzten Tagen des Juli, höchst ungünstige Wetter alles weitere Botanisiren im Hochgebirge unmöglich machte, und mich zur Rückreise zwang, — so gelang es mir dennoch, nicht nur weiter vorzudringen, als auf meiner ersten Reise, sondern auch viele höhere Alpen zu besteigen, die ich früher nicht betreten hatte, und die meisten bis zur Spitze zu erklimmen, was mir damals nur bei wenigen gelang.

Aus dem von der Akademie bekannt gemachten kurzen Bericht, den ich gleich nach meiner Rückkehr, von Barnaul aus, abstattete, hat man gesehen, dass ich nicht nur die Quellen der Tschuja erreichte, sondern auch noch über die Grenze, an den Quellen des Baschkaus und Tschulyschman vorüber, bis zur Spitze des hohen Altyn-tu vordrang. So belehrend jedoch für mich in geographischer Hinsicht dieser weitere Ausflug auch seyn mochte, so befriedigte

*Mém des Sav. étrang. T. II.*

JAN 19 1926  
Botan. Gart.

mich doch die Ausbeute an Pflanzen auf diesen wilden und hohen Alpen nicht und das nähere, obgleich weit niedrigere Gebirge am rechten Tschujafer in deren mittlerem Laufe, blieb nach wie vor die reichste Fundgrube botanischer Schätze.

Hier hatte ich das Glück, noch eine bedeutende Anzahl theils ganz unbekannter, theils wenigstens für die Flora des Altai neuer Pflanzen zu sammeln, unter denen sich besonders mehrere an das arctische Amerika erinnernde Cruciferen, der schöne *Trollius lilacinus*, die niedliche *Sibbaldia tetrandra* u. dgl. m. auszeichnen.

Wenn aber die Gesamtzahl der Species, die ich sammelte (in Allem nur 366), und deren Aufzählung ich hier gebe, gering erscheint, so liegt die Entschuldigung dafür darin, dass ich zum Sammeln nur den einen Juli-Monat benutzen konnte, und zweitens, dass ich fast nur das Seltenste und der Gegend Eigenthümliche nahm, und so die Quantität durch die Qualität zu ersetzen suchte.

Da dieses Verzeichniss ein kleines Supplement zur Flora altaica bilden soll, so bin ich bei der Aufzählung ganz bei derselben Reihenfolge geblieben, die entweder ganz neuen, oder doch für die Flora altaica neuen Arten sind mit einem \* bezeichnet, und alle ganz neuen umständlich beschrieben. Bei vielen andern Arten habe ich mir erlaubt, Anmerkungen zur Flora altaica hinzuzufügen, entweder wenn ich bessere Exemplare der Pflanze fand, und dadurch die Beschreibungen zu ergänzen im Stande war, oder wenn ich ein Versehen berichtigen zu müssen glaubte. Bei manchen Gattungen habe ich der allgemeinen Uebersicht wegen auch einiger nicht in den Bereich der Flor gehörenden Arten erwähnt, wie z. B. bei *Dracocephalum*, *Pedicularis*, etc., dann aber diese Arten nicht mit der fortlaufenden Nummer gezeichnet.

Es bleibt mir nun noch zu bemerken übrig, dass Herr Akademiker, Staatsrath und Ritter v. Trinius die ausgezeichnete Güte hatte, die Bearbeitung der Gramineen, die ich mitbrachte, zu übernehmen, wofür es mir erlaubt sey, ihm hiermit öffentlich meinen aufrichtigsten Dank abzustatten. Der besonderen Gewogenheit des Herrn Directors des Kaiserlichen botanischen Gartens,

Staatsraths v. Fischer verdanke ich es, dass ich durch Ansicht des Stephan'schen Herbariums, über einige Arten dieses trefflichen Botanikers Gewissheit erhielt.

So hoffe ich denn, dass meine kleine Arbeit, deren Beendigung durch viele störende Einflüsse bedeutend verzögert worden ist, nicht ganz ohne Interesse für den Botaniker seyn wird, der sich mit der Flor des Altai bekannt zu machen wünscht, und dadurch möge denn auch ihr Erscheinen gerechtfertigt seyn.

---

ENUMERATIO PLANTARUM

ANNO 1832 IN PARTE ORIENTALI JUGI ALTAICI  
COLLECTARUM.

---

1. *Salicornia foliata*. Pall. — Fl. alt. 1. p. 4.
2. *Veronica densiflora*. Led. Fl. alt. 1. p. 34.
3. *Veronica macrostemon*. Bge. Fl. alt. 1. p. 35.

Descriptioni addatur: corollae laete azureae laciniis quatuor inaequalibus, summa maxima lato-obovata, conniventibus in florem campanulatum ventricosum; antherae caeruleae, polline albo.

4. *Veronica biloba*. Linn. — Fl. alt. 1. p. 40.

Planta nostra a caucasica differt habitu macriori, quod a loco natali pendere videtur, quum haec in alpihus ad nives, illa vero in locis siccis reperitur.

5. *Valeriana petrophila*. Bge. Fl. alt. 1. p. 54.

Initio Julii mensis florentem legimus plantam. Racemi coarctato-subcapitati. Flores albi, rarius colore violaceo suffusi, fragrantés. Corollae tubus lacinias quinque subaequales obtusas subsuperans, faux tenuissime pubescens. Filamenta tria exserta limbum aequantia.

6. *Iris flavissima*. Pall. — Fl. alt. 1. p. 59.

- \* 7. *Iris Pallasii*. Fisch. ex Schult. syst. veg. add. Mant. I. et III. p. 372. (124.) n. 82. a.

Observavi hanc speciem, in Mongolia frequentissimam, in deserto edito Tschujae haud procul a finibus Mongoliae; defloratam vero non collegi. Nostra *Iris oxypetala* Enum. bor. chin. hujus varietas videtur.

8. *Eriophorum Chamissonis* C. A. M. fl. alt. 1. p. 70.
- \* 9. *Eriophorum Chamissonis*. C. A. M. ? varietas, culmo valde elongato, sesquipedali, laxo. Pauca specimina deflorata, antheris jam lapsis in paludosis sylvaticis ad fluvium Mön collegi Julio mense. Forsan species distincta, attamen e speciminibus paucis incompletis aegre definienda.
10. *Stipa sibirica*. Lam. — Fl. alt. 1. p. 82.
11. *Stipa orientalis*. Trin. — Fl. alt. 1. p. 83.
- \* 12. *Stipa juncea* Linn. ? R. et Sch. syst. veg. II. p. 332.

Huic ex toto simillima. Gramen (nimis juvenile) tamen differre videtur: glumis perianthio quadrilineali et seriatim pubescente dimidio longioribus; arista glumis minus longiori; antheris nudis?

In apricis montium juxta desertum editum Tschujae. Julio mense. ♀.

13. *Avena sempervirens*. Vill. — Fl. alt. 1. p. 89. variet. *setacea*.
14. *Avena pratensis*. L. — Fl. alt. 1. p. 90.
- \* 15. *Avena versicolor*. Vill. — R. et Sch. syst. veg. II. p. 675.

Crescit in alpidibus kuraicis ad Tschujam.

16. *Trisetum flavescens*. P. de B. — Fl. alt. 1. p. 91.
17. *Trisetum airoides*. R. et Sch. — Fl. alt. 1. p. 92.
- \* 18. *Aira altaica*. Tr. nov. sp.

A. glumis perianthiis subintegris acuminato-aciculatis brevioribus; foliis brevissimis angustissimis. Tr.

Hab. in sterilissimis salsuginosis deserti editi Tschujae. Julio mense. ○.

Plantula sesquipollicaris — digitalis, simplex vel basi florifero-ramulosa. Glumae flosculis dimidio breviores, inaequales; Callus nudus; Rhachis spiculae sub lente obsolete pilosula; Semen adnatum, caeterum generis. — Spiculae interdum triflorae Tr.

19. *Hierochloa borealis* R. et Sch. — Fl. alt. 1. p. 92.

20. *Hierochloa alpina*. R. et Sch. — Fl. alt. 1. p. 92.

\* 21. *Poa alpina* L.? R. et Sch. syst. veg. II. p. 540.

Plantam juvenilem collegimus in summa alpe Altyn-tau. Julio mense.

22. *Poa alpina* L. var. *bulbosa*. — *P. bulbosa* L. — Fl. alt 1. p. 98.

\* 23. *Poa attenuata* Trin. nov. sp.

*P. paniculae contractiusculae* radiis 2—3 angulato-filiformibus, asperis, inferne non longe nudis; spiculis sub-5-floris, brevipedicellatis; Perianthiis obsolete nervosis, lanceolatis, attenuato acutis, ad carinam nervosque marginales villosulis, basi (parum) contortiplicatis; Ligulis productis; radice fibrosa. Tr.

Hab. in montosis ad fontem fluvii Jelö. Julio mense. ♀.

Semipedalis, culmo strictiusculo, glaucescente; folia brevia, stricta, per angusta, subinvoluta. Panicula bipollicaris et ultra. Spiculae e glaucoviridi et amethystino variae.

\* 24. *Poa sudetica* Haenke? R. et Sch. syst. veg. II. p. 555.

Hab. in summis alpiibus ad Tschujam. Julio mense fl. ♀.

Panicula, praeterquam quod radii plerumque fere a basi flores ferunt, cum spiculis prorsus ut in *Poa sudetica*. Ligulae paulo tamen productiores, vaginae angustiores, compressae quidem, sed non ancipites dicendae. Radix repens?

\* 25. *Poa ursulensis* Tr. nov. sp.

*P. paniculae contractiusculae* radiis subternis, subangulato-filiformibus, asperis, inferne nudis; Spiculis trifloris, pedicello (paulo) longioribus; Perianthiis distincte nervosis, lineari-elliptico-lanceolatis, obtusiusculis, ad

carinam nervosque marginales villosulis, basi parce et brevi-contortuplicato-lanatis; Ligulis, excepta suprema, brevissimis; Radice fibrosa.

Hab. in montosis versus fontes fluvii Urssul; sub finem Julii mensis. Prodit e definitione summa affinitas cum *P. triviali*, a qua vero praeter habitum alienum, differt potissimum flosculis plus minus obtusis et spiculis majoribus.

26. *Poa altaica* Trin. Fl. alt. 1. p. 97.

\* 27. *Poa tristis* Trin. nov. sp.

*P.* paniculae racemiformi-contractae radiis subbinis, angulatis, asperis, inferne nudis (paucifloris); Spiculis subtrifloris, pedicello parum longioribus; Perianthiis satis distincte nervosis, ovato-vel elliptico-lanceolatis, acutiusculis, ad carinam nervosque pubescendo-villosulis, basi brevi et subparce contortuplicato-lanatis; Ligulis productis; Radice fibrosa. Tr.

Hab. in summis alpebus Kuraicis ad Tschujam; Fl. sub finem Julii. 2. Palmaris vel paulo longior. Folia compressa vel plana, strictiuscula, sursum sensim longiora, saturate viridia. Panicula lineari-angustata, plus minus bipollicaris, purpurascendo-atra. Glumae acutissimae, aequales, flosculis paulo vel tertiam partem breviores. Tr.

28. *Poa nemoralis* Linn. — Fl. alt. 1. p. 99. var. *montana*. Gaud.

29. *Colpodium altaicum* Tr. Fl. alt. 1. p. 100.

30. *Koeleria cristata* Pers. — Fl. alt. 1. p. 103.

31. *Festuca ovina* Linn. — Fl. alt. 1. p. 107.

32. *Festuca nigrescens* Lam. — Fl. alt. 1. p. 108.

33. *Festuca altaica* Trin. Fl. alt. 1. p. 109.

34. *Bromus pinnatus* Linn. — Fl. alt. 1. p. 112. var. *humilior*.

\* 35. *Triticum pubescens* Trin. nov. sp.

*T.* caducei linearis spiculis (subquinquefloris) plus minus approximatis; Glumis lanceolatis, subaequalibus, acutis, distincte 3 — 5 nervibus; Flosculis subulatis, distinctiuscule nervosis, pubescentibus; Radice fibrosa.



Hab. in montosis ad fluvium Tscharysch; Augusto mense lectum. Sesquipedale. Folia angusta, plana, fasciculorum saepe involuta, tenuissima. Caduceus spithameus, lucidulus. Subulae flosculis paulo breviores.

36. *Triticum caninum* Schreb. var. Gmelini. Tr. Fl. alt. 1. p. 118.

Accedit ad varietatem quam Bromum strigosum dixit ill. M. a. Bieb.

- \* 37. *Triticum Bungeanum* Tr. nov. sp.

Tr. Caducei linearis spiculis (2—4 floris) remotiuscule alternis, glumis lanceolatis, paulo inaequalibus, acuminatis, distincte 5-nerviis: Flosculis perbrevis-pugionatis, distincte nervosis, glabris; Radice fibrosa.

Hab. in rupestribus ad Tschujam. Julio mense lectum.

Bipedale et ultra, gracile. Folia angustissima, plana, breviuscula et strictiuscula. Caduceus circiter tripollicaris, angustus, lucidus, spiculis teretiusculis.

38. *Elymus junceus* Fisch. — Fl. alt. 1. p. 119.

- \* 39. *Elymus junceus* Fisch. Varietas spiculis paulo magis turgidis et glaucis, involuclis hirtis. Occurrit ad Tschujam, similibus locis c. praeced.

40. *Patrinia intermedia* Vahl. DC. prod. IV. p. 624.

*Patr. rupestris* Fl. alt. 1. p. 130. exclusis synonymis, excepto Fischeri.

41. *Patrinia sibirica* Juss. — Fl. alt. 1. p. 131.

42. *Galium Aparine* Linn. — Fl. alt. 1. p. 133.

43. *Galium coriaceum* Bge. Fl. alt. 1. p. 136.

Cum specimina quae definitioni hujus speciei inserviebant, valde incompleta fuerint, nunc repertis melioribus, definitio et descriptio in Fl. alt. l. c. datae sequentibus supplendae erunt.

G. foliis coriaceis, inferioribus quaternis ovali-oblongis; summis oppositis ovalibus cauleque retrorsum scaberrimis, pedunculis axillaribus terminalibusque 2—6-floris, corallae laciniis acutis extus papulosis, fructu pedicellis breviori, setis rectiusculis hispido.

Caulis ramosissimus, erectus, strictus, inferne pubescenti-scaber, superne scaberrimus, tetragonus, striatus. Corollae sulphureae laciniis acutis, extus papuloso-scabris. Fructus setae crassiusculae, vix incurvae neque uncinatae, praesertim ad basin et ad latera exteriora copiosae, demum rariores, fere squamaeformes.

44. *Galium boreale* Linn. — Fl. alt. 1. p. 136. var. laxiflora. Ad Katunjam.

45. *Asperula paniculata* Bge. Fl. alt. 1. p. 140.

\* 46. *Plantago pusilla* Bge. nov. spec.

Pl. foliis linearibus, planiusculis, obtusis, superne glabris, a basi ad medium scapoque folia subaequante squamuloso-pubescentibus, spica abbreviata, arcta, pauciflora, bracteis calycem aequantibus ovatis, corollae laciniis erecto-conniventibus, capsulis hexaspermis.

Hab. in salsis siccis deserti editi Tschujae. Julio mense. ☉.

Omnium minima. Habitu proxime accedit ad varietatem pygmaeam Pl. tenuiflorae, quam commemorat ill. M. a. Bieberstein in Fl. taur. cauc. 1. p. 110.; sed diversa singulari pubescentia e squamis elongatis piliformibus sat densis constante, foliisque scapos aequantibus. Differt praeterea bracteis latissimis brevioribus, foliis planiusculis nec canaliculatis, spica brevissima pauciflora.

47. *Sanguisorba alpina* Bge. Fl. alt. 1. p. 142.

48. *Hypocoum erectum* Linn. — Fl. alt. 1. p. 154.

\* 49. *Craniospermum subvillosum* Lehm. Asper. II. p. 357. n. 249.

Raram hanc plantam, hucusque solummodo ad littora lacus Baikal lectam, reperimus in apricis subalpinis ad rivulum Tobagosch in Tschujam influentem. Julio mense ♀.

50. *Eritrichium rupestre*. — *Myosotis rupestris* Pall. — Fl. alt. 1. p. 190. var. latifolia.

Diagnosis *M. rupestris* in fl. alt. l. c. caryopsium marginem edentulum dicit, quod verosimiliter in caryopsibus omnino maturis observaba-

tur, in quibus margo denticulatus, facile deciduus, plerumque deest; caryopses vero immaturae semper margine denticulato, denticulis erectis subramosis instructae sunt. Varietas nostra, quam in locis umbrosis rupium ad rivulum Saldshar legi, caule laxo, foliis in petiolum longum attenuatis, apicem versus dilatatis, viridibus accedit ad *M.* (*Eritrichium*) obovatam Led. pedicellorum brevitate distinctam.

51. *Eritrichium villosum*. — *Myosotis villosa*. Led. Fl. alt. 1. p. 191.

52. *Echinospermum intermedium* Led. Fl. alt. 1. p. 199.

53. *Primula cortusoides* Linn. — Fl. alt. 1. p. 208.

54. *Primula nivalis* Pall. — Fl. alt. 1. p. 210.

Synonymis addatur: *Pr. algida* Adams ex R. et Sch. syst. veg. IV. p. 145. n. 30. fide specim. caucas. — *Pr. speciosa* Gmel. jun., fide specim. herbarii academici in provincia Ghilanensi a Gmelino lectorum.

Plantae distinctissimae, speciosae; specimina caucasica, altaica, daurica et arctica omnino inter se conveniunt. Folia (etiam in planta altaica!) infima saepe flavicanti-farinosae. Limbi lacinae semper oblongae, plerumque integerrimae, rarissime leviter emarginatae, nec unquam obcordatae vel profunde bifidae, ut singulari errore dixerunt Willdenow, Lehmann, Schultes, l. c.

55. *Primula auriculata* Lam. — Fl. alt. 1. p. 211.

Fr. corollis fauce glandulosis, foliis utrinque nudis, oblongo-spathulatis, argutissime denticulatis; umbella coarctata, multiflora, subfarinosa, involucri foliolis basi connatis subauriculatis, demum reflexis, pedicellos subaequantibus.

*α. caucasica*: foliis elongatis, in basin latam longam decurrentibus, sub anthesi scapum dimidium aequantibus, umbella laxiore.

Fr. longifolia MB. Fl. taur. cauc. 1. p. 139. excepto synonymo Gmelini, nec Tournefortii (ut vult cl. Led. l. c. in adnot.) ex autopsia herbarii Tournefortiani ab ill. MB. allegato.

Haec in Caucaso occurrit.

β. *sibirica*: foliis scapo multo brevioribus, basi in petiolum attenuatis, umbella densiore.

*Pr. auriculata* Fl. alt. 1. p. 211. exceptis speciminibus in insulis Tschujae, quae ad *Pr. longiscapam* spectant. —

*Primula* foliis crenatis glabris limbo florum plano. Var. III. foliis utrinque viridibus admodum serratis. Gmel. Fl. sib. IV. p. 83. n. 29. neque fig. 2. nec 3. tab. 44. (nec 54.)

γ. *exscapa*. Fl. alt. 1. p. 212.

Planta caucasica nimis affinis sibiricae, nec rite specie distingui potest; nam et in nostra folia demum elongantur, praesertim in speciminibus alpinis et umbella aetate proveciore laxior fit, ita, ut pedicelli non raro involucri foliola superent. Speciminibus, quae diagnosi in Fl. alt. l. c. inserviebant, intermixta erant alia *Pr. longiscapae*, varietatis humilis, vix florentia, unde in diagnosi: „foliis (rarius subintegerrimis)“; denticuli vero creberrimi acutissimi nunquam desunt in nostra specie, illamque ab omnibus affinis vel primo intuitu distinguunt. Icones Gmelinianae, quas citat ill. MB. l. c. non ad nostram speciem spectant, neque enim ad varietatem III. ab ipso Gmelino citantur, nec folia habent „admodum serrata“. — Gmelini var. I. fig. 3. est *Pr. farinosae* varietas leviter discrepans, cujus specimina, ad ipsam Angaram lecta, coram habemus, omnino cum icone convenientia, quod et affirmatur verbis Gmelini: „foliis infra veluti farina adpersis“. Eadem ex causa iconem hanc ad *Pr. dahuricam* Fisch. male citat Lehmann monographus; nam *Pr. dahurica*, habitu huic quamvis simillima, folia habet omnino nuda. Fig. 2. sine dubio pertinet ad *Pr. longiscapam*, quamvis humiliter refert specimen plantae, quam ipse Gmelinus dicit „erectiorem“.

56. *Primula longiscapa* Led. Fl. alt. 1. p. 212.

Synonymis addatur: *Pr. altaica* Lehm. R. et Sch. syst. veg. IV. p. 142. n. 22. — *Primula* n. 29. var. II. Gmel. Fl. sib. IV. p. 83.

*Pr. exaltata* Lehm. est planta solo humido enata procerior; *Prim. altaica* vero, eadem planta demissior, umbella laxiuscula; diagnosi vero et descriptio Lehmannianae pessimae. — *Pr. daurica* Fisch., huic proxima, differt umbellae radiis elongatis, involucri foliolis brevioribus, foliis obscure viridibus, evidenter denticulatis et toto habitu teneriori.

57. *Primula sibirica* Jacq. — Fl. alt. 1. p. 213.

Haud diversa videtur a *Pr. finmarchica*.

58. *Androsace dasyphylla* Bge. Fl. alt. 1. p. 218.

59. *Convolvulus Ammanni* Desv. — Fl. alt. 1. p. 226.

60. *Polemonium pulchellum* Bge. — Fl. alt. 1. p. 233.

61. *Campanula rotundifolia* L. — Fl. alt. 1. p. 238.

62. *Lonicera microphylla* Willd. hbr. — Fl. alt. 1. p. 248.

Duae species, jam primo intuitu bene distinctae in Fl. alt. l. c. sub hoc nomine conjunctae sunt, altera e regionibus nuperrime a me perlustratis, altera e ditione Kirghisorum; haec ut var.  $\alpha$  robustior, illa ut  $\beta$  gracilior; tamen haud bene disjunctis speciminibus, adductis nempe nonnullis ramulis gracilibus plantae soongaricae ad var.  $\beta$ , quae ad jungendam utramque speciem induxerunt. — De hoc dubium nullum, nec ita facile sine autopsia herbarii Willdenowiani confirmandum utra harum specierum ad plantam Willdenowianam ducenda sit? Diagnosi (Willd. ex Schult. syst. veg. p. V. p. 258.) melius convenit cum planta orientali, et descriptio nisi petiolos semipollicares (?) et folia tomentosa posceret, haud discreparet. Attamen synonymon Sieversianum et folia in descriptione „utrinque tenuiter villosa, tomentosa,“ plantam soongaricam indicare videntur. Neutra in Sibiria orientali nuper reperta. Nonne igitur utraque species sub eodem nomine in herbario Willdenowiano asservatur, e quibus altera, orientalis, diagnosi inservisset, alterius in descriptione mentionem fecisset div. Willdenowius. Nobis species hae hoc modo distinguendae:

*L. microphylla* Willd. (e diagnosi.) l. c.

*L.* caule erecto ramosissimo, foliis ellipticis utrinque acutis, subtus glaucis, utrinque tenuissime pubescentibus, pedunculis folium subaequantibus erectis, corollis basi gibbosis, baccis ultra medium concretis didymis, (fulvis).

*L. microphylla*. Willd. *Ms.* ex Schult. *syst. veg.* p. V. p. 258. excl. syn. et partim descript. — *L. microphylla* var.  $\beta$  *gracilior*. Led. *Fl. alt.* 1. p. 249. excl. specim. soongar. — *L. microph.* DC. *prodr.* IV. p. 336.

Haec est nostra, in rupestribus a fluvio Kan orientem versus usque ad Tschujám crescens. Fl. Majo, Junio. †.

\* *Lonicera Sieversiana*. Bge.

*L.* caule erecto ramosissimo, foliis confertis suborbiculatis, utrinque rotundatis villosis subtus pallidis, pedunculis folio brevioribus nutantibus, corollis basi gibbosis (rarius gibbo evanido), baccis connatis globosis biumbilicatis (aurantiaco-miniatis).

*L. alpigena* Siev. teste Willd. l. c.?

*L. microphylla*  $\alpha$  *robustior* Led. *Fl. alt.* p. 249.

Hanc in regionibus ad fluvium Irtysch crescentem facile colligere potuit cel. Sievers, et nuper ibi legit cl. Dr. C. A. Meyer.

63. *Lonicera hispida* Pall. — *Fl. alt.* 1. p. 251.

64. *Claytonia arctica* Adams act. mosq. 5. p. 94. ex DC. *prodr.* III. p. 361. n. 6. — *Cl. acutifolia* (Pall?) — *Fl. alt.* 1. p. 253.

*Cl. Joanniana* R. et Sch. *syst. veg.* V. p. 434. nro. 4.!

Specimina arctica a cel. Redowsky collecta, quae coram habemus, inflorescentia et florum structura omnino conveniunt cum altaicis et baicalensibus, quamvis statura sint multo minore, foliisque caulinis ovatis, basi latioribus, longius acutatis paulo recedant. Racemi in utraque planta ebracteati, secundi; in nostra folia sunt vel omnino obtusa, vel saepius acuta, acumine brevissimo, crassa, in viva planta enervia, in exsiccata nervis tenuibus instructa. Petala sunt vel integerrima vel retusa vel



profundius emarginata; colore variant, primo florendi tempore extus rosea, venis intensioribus picta, intus albida, fundo citrina, proveciore aetate evadunt alba, nec non saepe, colore citrino a fundo altius ascendente, omnino flavicantia. An *Cl. acutifolia* Pall. ex Willd. Mss. in Roem. et Sch. syst. veg. V. p. 436; Spreng. syst. veg. 1. p. 791. n. 4. DC. prodr. III. p. 361. n. 10. huc spectet, nec ne, decidant autoptae; nam hoc neque ex verbis Willdenowii: „foliis nervosis acutis, petalis emarginatis“ l. c., quae a planta nostra non aliena, neque ex diagnosi Sprengeliana l. c. quae „folia radicalia petiolata, caulina sessilia, corymbum(?) pauciflorum terminalem, petala insignia (?)“ dicit, nec denique ex adnotatione Stevenii, (DC. prodr. l. c.) „radicem fusiformem ramis crebris lateraliter stipatam, caules 3 — 4-palmares“ (? nonne tres vel quatuor, palmares?) postulante, patet.

65. *Viola dissecta* Led. Fl. alt. 1. p. 255.

66. *Viola pinnata* L. — Fl. alt. 1. p. 256.

67. *Viola altaica* Pall. — Fl. alt. 1. p. 263.

\* 68. *Ribes graveolens* Bunge nov. sp.

R. ramis dense resinosis; foliis cordatis trilobis: lobis abbreviatis lato-ovatis auctiusculis, inaequaliter dentatis, supra glabris, subtus niveo tomentos resinoso-punctatis, racemis erectis, calycis turbinati laciniis oblongis erectis, petalis unguiculatis subreniformibus; baccis ovato globosis resinosis.

Hab. in lapidosis asperis summarum alpium ad Tschujam; floret Julio mense. †.

Valde fragrans. Frutex 1 — 2-pedalis, erectus, ramosus, cortice cinereo, ramorum juniorum albido, punctis vel globulis resinosis brunneis dense obsito, simulque pubescenti. Stipulae gemmarum magnae, ovatae, obtusae, brunneae, resinoso-punctatae, saepe apice rudimento folii auctae. Folia parva, demum excrescentia coriacea, petiolata: petiolo pubescente, pilis plumosis paucis ad basin intermixtis, basi cordata, triloba; lobis

abbreviatis, lato-ovatis, acute inaequaliter dentatis, supra intense viridibus rugosis glabris resinoso-guttatis, subtus dense niveo-tomentosis, guttulis aureis resinosis creberrimis. Racemi laterales et terminales erecti, folium vix aequantes, dense resinosi, pauciflori. Bractee subulatae pedicello breviores. Calyx albidus, turbinatus, limbi erecti lacinae latae, oblongae, obtusae. Petala unguiculata, subreniformia, apice rotundata, minuta, calyce multoties breviora. Stylus profunde bifidus, glaber. Baccae majusculae, ovato-globosae, resinoso-guttulatae, pruinosae, maturae albiae. — Huic proximum, vel potius ejus varietas glabrata est *R. suaveolens Turcz. Mss.* foliis utrinque viridibus glabris distinctum. Affine *R. resinoso*, sed diversum foliis basi cordatis baccisque glabris nec hirsutis.

- \* 69. *Ribes procumbens* Pall. Ross. II. p. 55. t. 65. DC. prodr. III. p. 480. n. 27. — *Rib. inerme* etc. Gmel. sib. III. p. 175. n. 8. — Amm. ruth. p. 197. n. 275.

Hab. in sylvaticis muscosis ad fontes rivulorum Jebagan et Jölo †. Floret Junio mense, sub finem Julii fructus maturat.

70. *Ribes triste* Pall. Nov. act. acad. petr. X. p. 378. — DC. prodr. III. p. 481. n. 32.

*R. atropurpureum* C. A. Meyer Fl. alt. 1. p. 268.

71. *Thesium rupestre* Led. Fl. alt. 1. p. 277.  
 72. *Thesium ramosum* Hayne (?) — Fl. alt. 1. p. 275.  
 73. *Gentiana algida* Pall. — Fl. alt. 1. p. 281. nro. 2.  
 74. *Gentiana septemfida* Pall. — Fl. alt. 1. p. 281. nro. 3.

Liceat hic commemorare speciem hujus generis novam, quam plurimis abhinc annis accepimus simul cum aliis plantis in regionibus metallofodinarum Nertschinskiensium lectis, quae est:

- \* *Gentiana scabra* Bge.

G. Corollis campanulatis quinquefidis terminalibus sessilibus subinvolucratiss; laciniis acutis, intercedentibus integris minutis, foliis ovatis dis-

coloribus margine serrulato - scabris connato - vaginantibus subtinerviis, caule erecto superne hispido - scabro.

Hab. prope Nertschinsk. 2.

Proxima *G. septemfidae* secundum habitum, differt laciniis intercedentibus minutis integris acutis, rarius obsolete denticulatis; ab hac caeterisque fere omnibus caule hispidulo - scabro! Radix perennis. Caulis erectus, strictus, pede humilior, simplex, subtetragonus, pilis brevissimis crassiusculis rigidis, praesertim apicem versus, hispido - scaber. — Folia infima abortientia in vaginas breves connata, paulo supra ovato - oblonga, obtusa, superiora ovata acutiuscula, summa majora ovato - acuminata, omnia basi connato - vaginantia, internodia aequantia, supra intense, subtus pallide viridia, margine cartilagineo serrulato - scabra, evidentius quam in *G. septemfida*, subfloralium paria duo approximata, basi (more foliolorum involucralium in nonnullis *Primulis*.) auriculata, auricularum carina hispida, scabra. Flores in apice caulis sessiles, foliis involucrati 4 — 5, magnitudine et colore *Gent. septemfidae*, speciosi. Calyx membranaceus, brevis, truncatus, 5-dentatus, dentibus inaequalibus, lineari-oblongis, obtusiusculis, margine serrulato - scabris. Corolla pollice longior, quinquefida, laciniis ovatis acutis brevioribus latioribusque quam in *G. septemfida*, intercedentibus lacinulis quinque multo brevioribus acutis integris vel rarius subdentatis; intus punctata. Filamenta basi dilatata. Germen pedicellatum. Semina oblonga, utrinque attenuata, membranaceo involuta.

75. *Gentiana angulosa* MB. — Fl. alt. 1. p. 283.  
 76. *Gentiana altaica* Pall.  $\beta$  albiflora. — Fl. alt. 1. p. 283.  
 77. *Gentiana nutans* Bge. Fl. alt. 1. p. 284.  
 78. *Gentiana aquatica* L. — Fl. alt. 1. p. 286.  
 79. *Gentiana glacialis* Vill. — Fl. alt. 1. p. 288.  
 80. *Swertia obtusa*. Led. Fl. alt. 1. p. 290.  
 81. *Fachipleurum alpinum* Led. Fl. alt. 1. p. 297.

Cl. Reichenb. Fl. germ. excurs. p. 472. hujus synonymon dicit *Gayam pyrenaicam* Gaud. ex DC. prodr. IV. p. 163; attamen in nostra involucri foliola plerumque 7 et plura, non raro trifida, neque herba glauca, nec mericarpiorum costae exasperatae, sed laevissimae. Nonne igitur potius *P. simplex* Rehb. l. c. (*Gaya simplex* Gaud. l. c.) cum nostra planta jungenda erit, quum non nisi caule aphylo differt, qualem etiam in nostra observavimus planta?

82. *Stenocoelium athamantoides* Led. Fl. alt. 1. p. 298.

Synonymon Biebersteinii vix jure huc relatum videtur, ob „costas tuberculatas“, quae in nostra planta exquisite muricatae ut et valliculae.

83. *Peucedanum dubium* Led. Fl. alt. 1. p. 310.

Specimina nunc florentia et foliifera legimus, e quibus elucere videtur plantam hanc a *P. gracili* Led. l. c. p. 308. neutiquam differre; Folia paulo sunt rigidiora, quod a soli indole pendere videtur; forma vero omnino eadem; fructus nullo modo distinguendus.

\* 84. *Peucedanum Hystrix* Bunge nov. sp.

P. radice multicauli petiolis persistentibus induratis vestita, caulibus rigidis strictis simplicibus striatis uni-bifoliatis, foliis bipinnato-partitis, segmentis abbreviatis tripartitis, lacinulis inciso-dentatis acutis, involucri involucellique polyphylli foliolis emarcidis subulatis.

Hab. in asperis lapidosis alpis Ijik-tau ad rivulum Tobogesch, in Tschujam influentem, sitae; floret Julio mense; fructum maturum non vidimus. 2.

Radix crassa, lignosa, inter lapides occulta, multicaulis. Caules basi foliorum emarcidorum petiolis superstitibus rigidis induratis undique obtecti, simplices, stricti, rigidi, ad summum pedales, plerumque  $\frac{1}{2}$  pedem alti, basi uno, saepius binis foliis vestiti, superne nudi. Foliorum petioli basi late vaginantes, vaginis margine membranaceis seriatis, canaliculati,

1 — 1½ pollices longi, lamina circumscriptione oblongo-lanceolata, pinnata, pinnis oppositis, 4 — 5-jugis, distantibus, circumscriptione ovatis, abbreviatis, pinnatifidis, segmentis trifidis, laciniis linearibus acutis glabris. Umbella terminalis, semper solitaria. Involucrum universale polyphyllum, foliolis subulatis, rarius lanceolatis, margine membranaceis, deciduis. Radii 12 — 20, breves, ad summum dimidium pollicem longi, aequales, firmi. Umbellulae coarctatae, involucelli foliolis lineari-subulatis, membranaceis, radiolos superantibus. Flores albi. Calycis margo obsolete 5-dentatus. Petala ovata, apice longe acuminato-inflexo. Carpella ovato-orbiculata, crassiuscula, jugis tenuibus. Valleculae bivittatae (?). Commissura bivittata, vittis latis.

85. *Athamanta crinita* Led. Fl. alt. 1. p. 326.

86. *Athamanta monstrosa* Willd. Ms. ex Schult. syst. vég. 27. p. 495. *Athamanta compacta* Led. Fl. alt. 1. p. 327. — *Libanotis Stephaniana* DC. prodr. IV. p. 151. nro. 7.

Nomen antiquius Willdenowianum servandum, si rite sub genere *Athamantae* militat species nostra.

87. *Cnidium anomalum* Led. Fl. alt. 1. p. 330. var.

88. *Anabasis brevifolia* Meyer Fl. alt. 1. p. 377.

89. *Chenopodium frutescens* Meyer. Fl. alt. 1. p. 408.

90. *Kochia prostrata* Schrad. — Fl. alt. 1. p. 412.

91. *Sibbaldia adpressa* Bunge Fl. alt. 1. p. 428.

Flores saepius polygyni, receptaculum villosum.

\* 92. *Sibbaldia tetrandra* Bunge nov. sp.

S. dense caespitosa, foliis ternatis, foliolis obovatis lateralibus bi-medio tridentatis sericeo villosis, floribus subgeminis dioicis tetrandris tetragynis, petalis quatuor obovato-oblongis calycem quadrifidum quadribraeteolatum excedentibus.

Plantam pulchellam legimus in cacumine summarum alpium ad fluvium Tschuja simul cum *Draba algida*, *Oxygraphi glaciali*, *Saxifraga oppositifolia*, et *Platypetalo involucrato*; floret Julio mense. ♀. (†?)

Dense caespitosa, caespitibus rupibus adpressis, totis sericeis, pallide virentibus, quasi velutinis. Caules prostrati, basi foliis stipulisque annorum praeteritorum fuscis dense obtekti, lignosi, ramosissimi. Stipulae amplexicaules, magnae, juniores fulvae, basi connatae, apice late ovatae, acutae, parce sericeo-villosae. Petioli folio breviores; folia ternata, foliolis obovatis, medio apice tridentato, lateralibus profunde bidentatis, omnibus sessilibus, sericeo-villosis. Flores in ramis terminales bini, foliis bracteaeformibus quisque suffulti, nempe inferiori foliolo simplici integerrimo cum stipulis binis, superiore solis stipulis, deficiente foliolo; dioici. ♂ Calyx quadrifidus, quadribracteolatus, laciniis ovatis acutiusculis, bracteolis lineari-oblongis angustioribus brevioribus. Petala quatuor, obovata, laete flava, calycem excedentia. Stamina quatuor, calycinis laciniis opposita et inserta circa receptaculum carnosum quadrilobum, lobis rotundatis, medio impressum, pilis paucis instructum. Pistillorum vestigium nullum. — ♀ Calyx et corolla ut in floribus masculis, sed paulo minores. Stamina quatuor abortiva, antheris parvis castratis. Pistilli quatuor, ovariis substipitatis, annulo carnosio receptaculi immersis, apice violaceis. Styli 4. laterales, recti. Stigmata capitata. Caryopses laeves, glabrae.

An genere distinguenda, ob flores dioicos, numerum quaternarium et stigmata capitata? Si non, character genericus *Sibbaldiae* sic erit complendus:

Calyx plianusculus 4 — 5 fidus, 4 — 5 bracteolatus. Petala quatuor vel quinque. Stamina 4, 5, 10. Styli laterales simplices recti, vel apice incurvi, 4, 5, 15. Stigmata simplicia vel capitata. Caryopses quatuor, 5, 15, glabrae. Receptaculum pilosiusculum. Flores hermaphroditi vel abortu dioici.



93. *Chamaerhodos altaica* Bge. Fl. alt. 1. p. 429.

Planta Sibiriae orientalis et Mongholiae parum abludivit, caespitibus nunquam ita densis, foliis non glandulosis, caulibus magis elongatis; specie autem non differt. Ad hanc pertinent Synonyma Gmelini et Stelleri (nec Ammanni) de quibus Ledeb. l. c. 1. p. 431. in adnotatione.

94. *Chamaerhodos erecta* Bge. Fl. alt. 1. p. 450.

95. *Chamaerhodos sabulosa* Bge. Fl. alt. 1. p. 451.

96. *Statice congesta* Led. Fl. alt. 1. p. 457.

97. *Allium strictum* Schrad. — Fl. alt. II. p. 6.

98. *Allium Schoenoprasum* L.  $\beta$ . alpinum. Fl. alt. II. p. 17.

- \* 99. *Allium Schoenoprasum* L.  $\delta$ . *pumilum* Bge.

Mediante Allio (folioso DC.) Schoenopraso  $\gamma$ . folioso, haec var. facile jungitur Allio Schoenopraso  $\alpha$ . a quo differt habitu multo humiliore, bulbo fere ovato subsolitario, foliis caulinis solitariis binisve, teretibus, carnis, vix fistulosis, floribus minoribus, petalis brevioribus obtusiusculis, staminibusque parum longioribus ratione petalorum; tamen specie non distinguendum.

Hab. in salsuginosis deserti editi Tschujae, floret Julio mense.  $\alpha$ .

100. *Allium Pallasii* Murr. — Fl. alt. II. p. 19.

101. *Oxyria reniformis* Hook. — Fl. alt. II. p. 56.

- \* 102. *Luzula parviflora* Desv. ex DC. Flore fr. Suppl. p. 305. n. 1826.

Hab. in subalpinis ad Fl. Tschuja; Julio mense lecta.

103. *Epilobium latifolium* L. — Fl. alt. II. p. 68.

104. *Passerina racemosa*. Wieckstr. — Fl. alt. II. p. 72.

105. *Tragopyrum pungens*. MB. — Fl. alt. II. p. 76.

106. *Rheum Rhaponticum* L. — Fl. alt. II. p. 90.

107. *Thermopsis lanceolata* RBr. — Fl. alt. II. p. 112.

- \* 108. *Pyrola uniflora* L. — Fl. alt. II. p. 98.

Speciem hanc in flora altaica l. c. receptam ex auctoritate cel. Patrini prope Barnaul nullibi visam, rarissimam reperimus in laricetis ad rivulum Mön in Tschujam influentem, Julio mense; neque vix credendum illam in pinetis pr. Barnaul occurrere posse, quippe qui nunquam udi, semperque sabulosi sunt.

109. *Pyrola secunda* L. — Fl. alt. II. p. 98.

110. *Pyrola rotundifolia* L. — Fl. alt. II. p. 99.

Hujus varietates duas insignes, (an species?) distinguimus.

*α. vulgaris*: foliis petiolum aequantibus ellipticis, laciniis calycinis lanceolatis acuminatis, antheris croceis, flore albo; haec omnino cum planta europaea conveniunt, minime vero:

*β. purpurea*: foliis petiolo brevioribus orbiculatis, laciniis calycinis oblongis obtusiusculis, antheris purpureis, flore rubente majori.

Utraque varietas in sylvaticis ad Tschujam occurrit.

111. *Zygophyllum pterocarpum* Bge. Fl. alt. II. p. 103.

112. *Zygophyllum Melongena* Bge. Fl. alt. II. p. 104.

113. *Chrysosplenium nudicaule* Bge. Fl. alt. II. p. 114.

Occurrit etiam, praeter locum in Fl. alt. l. c. indicatum, ubi nunc specimen vegetiora semipedalia collegimus, in alpibus aigulacensibus.

\* 114. *Saxifraga melaleuca* Fisch. — Fl. alt. II. p. 119.

Hanc speciem, quam prius in alpibus altaicis non reperimus, nunc frequentem legi in summa alpe ad fontes fluvii Tschuja, ad ipsum terminum ibi ad designandos fines positum, nec non, rariorem quidem, in alpibus curaicis; Julio mense florentem. †.

115. *Saxifraga flagellaris* W. — Fl. alt. II. p. 120.

Varietatem gracilem, elongatam, paucifloram in subalpinis Sailughem legi.

116. *Saxifraga Hirculus* L. — Fl. alt. II. p. 121.

Specimina in summis alpibus ad Tschujam simul cum *S. oppositifolia* lecta, humilia, ad unguem congruunt cum aliis e regione arctica boreali-americana.

117. *Saxifraga cernua* L. — Fl. alt. II. p. 122.

\* 118. *Saxifraga oppositifolia* L. DC. prodr. IV. p. 17. n. 1.

Hab. ad nives aeternas in summis alpibus ad fluvium Tschuja, nec non in summa alpe Altyn-tau extra fines Imperii rossici; floret Julio mense. Nullatenus a planta europaea distinguenda.

119. *Gypsophila Gmelini* Bge. Fl. alt. II. p. 128.

120. *Heterochroa petraca* Bge. Fl. alt. II. p. 131.

Detecta nunc altera specie haec talibus definienda erit:

H. glanduloso-pubescens; caulibus prostratis laxis, foliis oblongo-linearibus, floribus terminalibus subsolitariis, seminibus verrucosis opacis.

Huc spectat *Arenaria caerulescens* Rudolph. ex Herb. acad. petrop. Legimus nunc in rupestribus sylvaticis ad fluvium Kurai. Julio mense.

\* 121. *Heterochroa desertorum* Bge. nov. sp.

H. glanduloso-pubescens; caulibus erectis rigidis, foliis lineari-subulatis earinatis, floribus paniculatis, seminibus striatis, nitidulis.

Hab. in rupestribus deserti editi ad fluvium Tschuja extensi; floret Julio mense. ♀. Omnino eandem legi in locis similibus Mongholiae mediae.

Radix crassiuscula, lignescens, multiceps. Caules plures, basi ramosi, erecti, stricti, rigidi, bipollicares, glanduloso-pubescentes. Folia opposita, basi connata, sessilia, lineari-subulata, nervo medio subtus prominente carinata, acuta, viscido-pubescentia. Flores minores quam in *H. petraca*, paniculati, panícula pauciflora arcta. Calyx campanulatus, ultra medium quinquefidus, laciniis subaequalibus, obtusis, margine membranaceis. Petala quinque cum staminibus annulo glanduloso inserta, ungui-

culata, unguibus basi breviter canaliculatis flavidis, limbo obovato erectiusculo, extus intense purpureo-striata, intus alba, calycem excedentia. Stamina decem, omnia corolla breviora, quinque sepalis opposita longiora, filamentis subulatis albis. Antherae albae. Styli duo stigmatibus clavatis. Capsula calycem excedens quadrivalvis, seminibus paucis, ovulis pluribus abortivis. Semina nitidula, nigra, rugis interruptis planis striata.

Observ. Genus a cel. Fenzl Darst. d. Alsin. p. 13. ad Alsineas relatum, medium quasi inter has et Sileneas, melius forsan Sileneis consociandum.

122. *Silene graminifolia* Othl. (non Fl. alt.) DC. prodr. 1. p. 368.

*Silene stylosa* Bge. Fl. alt. II. p. 144. sic definiatur:

S. floribus in racemo glabro oppositis, erectis, calycibus campanulato-ventricosis glaberrimis 10-striatis, petalorum unguibus dense longeque ciliatis, fauce coronata, limbo bipartito reflexo, foliis linearibus acutis basi ciliatis, caulibus erectis strictis glabris subviscidulis oligophyllis.

Proxime huic affines sunt duae species sequentes sic definiendae:

*Silene jenisea* Steph. mss. herb. acad. petrop.

S. floribus in racemo glabro oppositis erectis, calycibus campanulato-ventricosis glabris 10-striatis, petalorum unguibus glaberrimis, fauce coronata, limbo bifido patente, foliis linearibus crassiusculis acutis basi ciliatis, caulibus erectis glaberrimis laevibus foliosis.

Habitu praecedenti simillima, facile unguibus laevibus glabris distinguitur. Huc spectant: *Silene jeniseensis* Willd. Enum. p. 473. n. 7.

*Silene viscaginoides* Othl. DC. prodr. 1. p. 368. excl. synonym. Hornem. (quod ad *Sil. tataricam* spectat), h. hafn. suppl. 4. p. 49.

*Sil. baicalensis* Trcz. mss. cum varr. *S. intermedia* Trcz. *S. parviflora* Trcz. *S. setifolia* Trcz. mss.

- \* 123. *Silene tenuis* Willd. Enum. p. 474. n. 13.

*S.* floribus in racemo glutinoso subsimplici oppositis ternisve erectis, calycibus campanulatis glabris decemstriatis, petalorum unguibus dilatatis ciliatis, fauce nudiuscula, limbi bipartiti laciniis angusto-linearibus rectis, foliis linearibus longe attenuatis serrulato ciliolatis, caule erecto folioso.

Huc spectat: *Cucubalus dauricus* *Pall.* ex herb. acad. petr. *Silene bupleuroides* *Schang.* mss. ex hb. mus. acad. petrop.

Specimina dauricis in herbario academico petropolitano asservatis omnino similia collegi in ripa lapidosa fluvii Katunja, loco Korketschu dicto, ad trajectum, sub finem Julii mensis florentia. 2.

Quoad characteres magis adhuc *S. graminifoliae* affinis quam *S. jenisea*, sed habitu diversissima, floribus multo minoribus, calycibus basi attenuatis, denique fauce nuda distincta. — Longe alia species est:

124. *Silene turgida* *Bieb.* herb. mss. ex herb. acad. petrop.

quae *S. graminifolia* *Fl. alt. II.* p. 143. (excl. synonym. *Oth.* ex *DC.* prodr.) *Cucubalus saxifragus* *Schang.* herb.; *Silene altaica* *Oth.*! ex *DC.* prodr. 1. p. 374. n. 88. *Cucubalus fruticosus* *Gmel.*? syst. 2. p. 713. sic definienda:

*S.* floribus paucis solitariis vel subpaniculatis, calycibus demum erectis campanulato-turgidis glanduloso-pilosiusculis decemstriatis, petalorum unguibus apice latissimis glabris staminibusque basi villosis, fauce coronata, limbo bifido reflexo, foliis linearibus acutissimis glabriusculis, caulibus caespitosis ascendentibus, radice crassa lignosa multicipite.

Minime confundenda est species diversissima: *Silene altaica* *Pers.* — *Fl. alt. II.* p. 149. (excl. synonym. *DC.* prodr.) *Cucubalus fruticosus* *Pall.* itin. 2. app. no. 110. tab. T. \*, *Silene dianthifolia* *Oth.* in *DC.* prodr. 1. p. 373. no. 69.

125. *Silene repens* *Patr.* — *Fl. alt. II.* p. 150.

Varietas macilentia, floribus paucioribus, calycibus magis elongatis, foliis angustioribus; in lapidoso ad fluvios Kan et Tscharysch lecta, valde accedit ad *S. supinam* *MB.*

126. *Arenaria nardifolia* Led.  $\alpha$  et  $\beta$ . Fl. alt. II. p. 106.

Proxime affinis *A. lychnideae*, nec facile ab illa verbis distinguenda; sed primo aspectu omnino differt: caule humiliore, plerumque glaberrimo, floribus majoribus, praesertim vero sepalis multo latioribus obtusioribus, nervo medio crasso, marginibus membranaceis latis, saepe atro-violaceo-coloratis. Huc referenda *A. colorata* Trecz. ms.

127. *Arenaria arctica* Stev. — Fl. alt. II. p. 127. no. 10.

Hujus speciei, quamvis valde variabilis, distinctissimae tamen foliis caulibus binis oppositis oblongis, sepalis oblongis obtusis, seminibusque omnino laevibus, sequentes observavimus varietates:

$\alpha$ . *grandiflora*: floribus magnis, petalis obovato-oblongis, caulibus magis elongatis. *A. altaica* Fisch.? ex DC. prodr. 1. p. 404. no. 37.

$\beta$ . *vulgaris*: DC. prodr. 1. p. 404. n. 37. Schlecht. et Cham. Linn. 1. p. 54. no. 5. — *Ar. bryoides* Fisch.? *A. serpens* Fisch.?

$\gamma$ . *sajanensis*: floribus minutissimis, petalis sepalis brevioribus linearibus; *Ar. sajanensis* W. herb. ex DC. prodr. 1. p. 408. n. 75. — *Aren. occulta* Fisch. ex DC. prodr. 1. p. 408. no. 71.  $\beta$ . — *Spergula stenopetala* Tecz. mss.

$\delta$ . *lapponica*: vix a praecedente diversa. *Stellaria biflora* Linn ex DC. prodr. 1. p. 398. no. 33. *Aren. scandinavica* Spr. syst. veg. 2. p. 402. no. 97.

Var.  $\alpha$ . nunc legimus in summis alpebus ad fluvium Aigulack: var.  $\beta$ . est arcticarum regionum incola;  $\gamma$ . frequens in omnibus alpebus Sibiriae meridionalis,  $\delta$ . e Lapponia habemus specimina vix a planta altaica var.  $\gamma$ . diversa.

128. *Arenaria costata* Bge. Fl. alt. II. p. 170. no. 9.

129. *Arenaria Helmi* Fisch. — Fl. alt. II. p. 169. no. 8.

130. *Möhringia lateriflora* Fenzl l. c. tab. ad p. 18. — Fl. alt. II. p. 173. sub *Arenaria*.



151. *Stellaria dichotoma* L. (*St. Pallasiana* Ser.) — Fl. alt. II. p. 155.

Frustra characteres constantes quaesivi, qui sufficerent, ut specie distinguerentur varietates hujus plantae secundum locum natalem valde polymorphae. Prae caeteris sequentes formas habitu diversas enumerabimus, quibus omnibus pubescentia eadem:

*α. cordifolia*: foliis cordato-ovatis, caulibus dichotomo-ramosissimis, sepalis lanceolatis petala subaequantibus, pedunculis demum elongatis.

*St. dichotoma* Linn. sp. 605. ex DC. prodr. 1. p. 397.

*β. ovata*: foliis ovatis, caulibus dichotomo-ramosissimis, sepalis lanceolatis corolla brevioribus, pedunculis demum elongatis. *St. Pallasiana* Ser. — Fl. alt. II. p. 155. no. 3. — *St. dichotoma* Turcz. mss.

*γ. lanceolata*: foliis lanceolatis, caule dichotomo-ramoso diffuso, sepalis lanceolatis corollam aequantibus, pedunculis demum elongatis.

*St. Pallasiana* Turcz. mss.

*δ. oblonga*: foliis oblongis acutis, caule dichotomo ramosissimo coarctato, sepalis lanceolatis corolla brevioribus, pedunculis abbreviatis.

*St. Stephaniana* Willd. ex DC. prodr. 1. p. 399. no. 40.

*ε. rigida*: foliis oblongis rigidis mucronatis, caule parum ramoso, sepalis ovatis corolla duplo brevioribus, pedunculis folium aequantibus.

Var. *α.* quae forsitan eadem cum sequente, nobis non visa, ex diagnosi manca Seringeana l. c. constituta; *β.* in collibus apricis montium altaicorum, nec in regionibus orientalioribus rara; *γ.* in Sibiria ulteriore, nec non in Mongoliae desertis occurrit, *δ* in Mongoliae rupestribus invenimus; *ε.* denique in collibus arenosis ad Tschujam superiorem a nobis lecta.

152. *Stellaria peduncularis* Bge. Fl. alt II. p. 157. no. 8.

Huc forsitan spectant: *Stellaria Fischeriana* Ser. ex DC. prodr. 1.

p. 398. no. 37. — *St. daurica* Willd. herb. ex descriptione Schlecht.

et Cham. in Linnaea 1. p. 49. *St. Edwardsii*, forma altera Schlecht. et

Cham. l. c. (vera tamen *St. Edwardsii* R.Br. abunde diversa). — Ejusdem plantae asservatur specimen e Sibiria orientali sub nomine *St. peduncularis Steveni* in herbario acad. petrop. — Planta valde varians haud facile a *St. scapigera* distinguenda, et forsán cum illa conjungenda.

133. *Stellaria imbricata* Bge. Fl. alt. II. p. 159. no. 11.

134. *Stellaria brachypetala* Bge.

Hujus speciei duas varietates nunc observavimus:

*α. procumbens.* — *St. brachypetala* Fl. alt. II. p. 161.

*β. erecta:* caulibus erectis folisque strictis diversa, caeterum florum et bractearum structura insignis omnino eadem; occurrit paulo altius ad fluvium Tschuja in locis subsalsis.

\* 135. *Stellaria irrigua* Bge nov. sp. (Larbrea).

*St. glabra, caule humili simplici, foliis ovato-oblongis basi attenuatis sessilibus obtusis, pedunculis terminalibus subumbellatis filiformibus demum elongatis reflexis, petalis minutissimis bifidis, sepalis ovato-lanceolatis margine membranaceis acutiusculis.*

Legi hanc plantulam pusillam in muscosis humidis scaturiginum in summis alpidibus ad fluvium Tschuja, Julio mense florentem. ♀? ♂?

Affinis Larbreac uliginosae (*Stellariae* Alsini); sed differt statura minuta, floribus subumbellatis, pedunculis tenuissimis filiformibus, petalis vix conspicuis subabortivis, sepalis latioribus. Tota vix pollicaris.

136. *Adenonema* Bge.

*Char. gener.* Calyx quinquesepalus. Petala quinque, bipartita, lobis divaricatis, calyce breviora. Stamina 10 perigyna; filamenta 5, alterna sepalis opposita, basi incrassata, biglandulosa. Stigmata tria. Capsula ad basin usque quinquevalvis, unilocularis, monosperma. Semen solitarium, magnum, crispo-rugulosum. *Stellariae spec.* Fl. alt. II. p. 160. — *Arénariae sp.* Fisch. ex DC. prodr. — *Cherleriae spec.* Turcz. mss.

*Observ.* Genus bene distinctum videtur, staminum structura ad *Arenarias* graminifolias (*Eremogone* Fenzl. l. c.) accedens, petalis et capsula differens. A *Stellaria* et *Cherleria* distinguitur capsula quinquevalvi monosperma.

Nomen a structura staminum desumptum.

*Adenonema petraeum* Bge.

*α. alpinum.* — *Stellaria petraea* Bge. Fl. alt. II. p. 160. no. 12. —

*St. borealis* MB. ex herb. acad. petr. — *St. exigua*. Steph. herb.

*β. Cherleriae.* — *Arenaria Cherleriae* Fisch. *α.* uniflora DC. prodr. 1. p. 409. — *Cherleria sedoides* Turcz. Mss.

*γ. fasciculata.* — *Arenaria Cherleriae β. fasciculata* Fisch. DC. l. c. — *Cherleria sedoides* Turcz. *β. vegeta* Turcz. Mss.

Var *α.* tantum in regione altaica occurrit. Var. *β.* distincta floribus paulo minoribus, foliis eximie carinatis lineari subulatis apice incurvis, caule dense pubescente; *γ.* habitu omnino alienum, caule elongato, foliis spatulato-linearibus in axillis fasciculatis, floribus subumbellatis. Hae duae postremae varietates Sibiriam orientalem incolunt neque alpes ascendunt. An omnes specie distinguendae?

137. *Cerastium lithospermifolium* Fisch.! ex autopsyia herbarii (non Fl. alt. 1.)

*C. pauciflorum* Fl. alt. II. p. 176. excl. synonym., (quae ad *Cer. pilosum* Led.; *C. Ledebourianum* Ser. in DC. prodr. 1. p. 420. no. 53.)

138. *Cerastium falcatum* Bge.

*Stellaria falcata* Ser.! ex DC. prodr. 1. p. 398. no. 26.

*Cerastium lithospermifolium* Fl. alt. II. p. 179. excl. synonym. DC. Spr. Fisch.

139. *Lychnis tristis* Bge. Fl. alt. II. p. 184.

Species haec facile distinguenda, si respicis eos tantum characteres in hac Lychnidum categoria valde polymorpha, qui neque a solo et loco natali pendent, uti altitudo caulis, pubescentia parca vel uberior, florum

numerus et magnitudo, foliorum latitudo, neque ab aetate plantae, ut petalorum longitudo ratione calycis vel positio floris erecti vel nutantis. Characteres específicos constantes praebent prae caeteris semina, tum pubescentiae indoles, petalorum forma, thecapodium; quibus respectis sequentes distinguimus species et varietates:

1. *Lychnis tristis* Bge. l. c.

L. caule glanduloso-nigricanti-pubescente, foliis lanceolato-oblongis ciliatis caeterum glabris, floribus solitariis 1—4 nutantibus demum erectis, calycibus inflatis, petalorum unguibus obcordatis, limbo bifido; lobis rotundatis, thecapodio dense pubescente, seminibus immarginatis tuberculato-muricatis,

*α. uniflora*; in alpinis totius Sibiriae meridionalis. *L. uniflora* Led. Mem. Acad. Petrop. V. p. 537.

*β. pluriflora* in summis alpiibus altaicis.

Differt a subsequente *L. apetala* seminibus immarginatis, a *pauciflora* seminibus majoribus magis asperis, pube nigricanti glandulosa, articulata, foliis utrinque glabris ciliatis, thecapodio pubescente.

2. *Lychnis apetala* L. — Fl. alt. II. p. 186.

L. caule glanduloso-nigricanti-pubescente, foliis lanceolato-linearibus pubescentibus, floribus solitariis 1—4 nutantibus demum erectis, calycibus ovatis, petalorum unguibus sublinearibus, limbi bipartiti lobis elongatis, thecapodio parce piloso, seminibus late membranaceo-marginatis rugosis. —

*α. vulgaris*, seminibus subangulatis. In regionibus arcticis et alpinis Europae, nec non in alpiibus Sibiriae meridionalis.

*β. macrosperma*, seminibus multo majoribus reniformi-orbiculatis rugis appianatis interruptis radiatim dispositis striatis. In regionibus arcticis, insula Koriaginsk.

γ. *leiosperma*, seminibus reniformibus obsolete rugosis sublaevibus. In Asia arctica.

δ. *multiflora*, caule elongato multifloro. Ex Amer. bor. vidimus.

Ad hanc speciem spectare videntur omnes formae a cl. Schlecht. et Cham. in Linnaea 1826. p. 1. p. 43 et 44. enumeratae; quum vero neglecti sunt characteres qui nobis ad discernendas species inserviant, iis locum certum assignare nequimus. Hujus etiam loci *L. parviflora* Turcz. Mss.! *L. brachypetala* Horn. hort. haffn. suppl. 51.?

3. *Lychnis pauciflora* Led. Mem. Acad. petr. V. p. 537.

*L.* caule foliisque ex toto cano-pubescentibus, floribus solitariis 1-4 nutantibus demum erectis, calycibus ovatis, petalorum unguibus apice dilatatis, limbi bifidi lobis rotundatis, thecapodio glaberrimo, seminibus minutissimis granulatis.

*L. apetala* Turcz. Mss. In Sibiria baicalensi.

Omnium harum specierum et varietatum flores ante et sub anthesi nutant, deflorati eriguntur. Varietas β. Schlecht. et Cham. l. c. ob glabritiem diversa videtur, et quoad characteres spermicos inquirenda.

140. *Sedum algidum* Led. Fl. alt. II. p. 194.

141. *Sedum quadrifidum* Pall. — Fl. alt. II. p. 196.

142. *Cotoneaster uniflora* Bge. Fl. alt. II. p. 220.

\* 143. *Spiraea alpina* Pall. flor. ross. 1. p. 82. t. 20.

Hab. in alpibus ad Tschujam; Julio mense florens. †.

144. *Potentilla Salessovii* Steph. — Fl. alt. II. p. 233.

145. *Potentilla biflora* W. herb. — Fl. alt. II. p. 236.

Legimus hanc speciem in summis alpibus Kuraicis ad Tschujam, Julio mense florentem (†). — Species haec, quamvis habitu a *P. fructicosa* diversissima, tamen huic proxime affinis, folia enim in utraque eodem modo ternati-secta; foliis lateralibus bipartitis, terminalibus 3—5-fidis; floris et caryopsium structura simillima. Specimina nostra magis conve-

niunt cum planta arctica, quam cum speciminibus alpium baicalensium, quae habitu proceriore, foliorum segmentis latoribus planiusculis non nihil differunt. In hac, ut in omnibus speciebus fruticosis, praecipue in *P. Salessowii*, caryopses apice lateraliter comatae; an igitur genere (*Micropogon*) distinguendae?

146. *Potentilla strigosa* Pall. — Fl. alt. II. p. 237.

Ab hac non differt specie *Pot. conferta* nostra in Fl. alt. II. p. 240. ut specimina docent intermedia. Specimen in itinere cel. Parry lectum, quod in herb. acad. petr. asservatur (*P. pulchella* R. Br. verm. Schr. t. p. 340. sine diagn.) praeter caulem procumbentem huic magis, quam *P. sericeae* affine, quasi transitum facit ad hanc ulteriorem; ita ut *Potentillae viscosa, pensylvanica, strigosa, conferta, approximata, sericea, dasyphylla, songarica, multifida, verticillaris*, mediantibus varietatibus nec non innumeris a cel. Lehmann, in hac re facillimo, sic dictis speciebus novis americanis, seriem efficiant haud interruptam, nullos certos ad distinguendas singulas species fines praebentem; quod quamvis iis qui singula tantum specimina examinaverint paradoxum videbitur, nihilominus tamen verum est. Plurimi characteres, in discernendis generis hujus polymorphi speciebus ad varietates in infinitum pronis usitatissimi, nihil fere valent. Occurrit nempe persaepe eadem species caule erecto, ascendente, decumbente, imo prostrato. Foliola forma et numero sine ulla limitibus variant; nec raro etiam in uno eodemque specimine dentata, incisa vel pinnatifida sunt. Nec minus stipulae, quarum formae plures superstruuntur species, fallacia sunt fulera. Jam nihil dicam de pubescentia parciore vel densiore; nam quis est qui nesciat, hoc plerumque a soli indole pendere, nec copiam tantum, sed etiam naturam pubis variare secundum locum plantae natalem: ita, ut specimen hic enatum glabrum, alibi pubescens, adpresso-pilosum, patenti-pilosum, sericeum villosum vel tomentosum, foliis concoloribus et discoloribus evadat.

Quis, quaeso, est, qui hoc non observasset in vulgatissima Potentillarum specie: *P. Anserina*? Ne plura commemoremus, ante oculos habemus specimina *P. niveae* in alpebus altaicis lecta. Specimina in rupibus summorum cacuminum ad nives aeternas enata, fere repunt, foliola habent minuta, profunde incisa, supra villositate densa sericea, subtus tomento niveo dense obducta. In locis subalpinis legimus specimina quae caules habent firmos, erectos, vix basi declinatos, pube parca patente vestitos; foliola sunt magna, obtuse dentata, supra viridia, parce pubescentia, tomenti nivei in pagina foliolorum inferiore vestigium vix ullum. En certe species duae bene distinctae! Sed ab alpis cacumine usque ad regionem sylvestrem quot passus tot formae intermediae. Nulla vero specierum series, aut, ut rectius dicam, nulla species tam mirando ludit modo, quam *Potentilla multifida* cum affinis. Diligenter observatis in loco natali innumeris formis Potentillarum foliis pinnatisectis praeditarum, quas profert Sibiria meridionalis; collatis speciminibus europaeis, et inspectis in ditissimo herbario amic. Prescottii fere omnibus nuperrime in America boreali detectis speciebus, nunc persuasum habemus species hujus categoriae ab auctoribus, inter quos cel. Lehmann excellit, constitutas, maxima ex parte factitias esse. Respiciant hoc ii, qui ad singulum specimen in herbario asservatum saepe mancum et male exsiccatum describunt plantas, novisque botanicos inundant nominibus. In discernendis Potentillis majoris momenti sunt calycis bracteolarumque forma et caryopsium indoles, nec spernendus petalorum color; (nam forma eorum etiam variat et petala ovata facile mutantur in retusa et obcordata; sed et haec caute circumspicteque adhibenda sunt. Quibus respectis elegantissimum hocce genus omnino denuo elaborandum, a speciebus factitiis purgandum, simulque summus labor in eo ponendus erit, ut specierum numerus ad minimum redigatur, varietatum vero ultimi fines scrupulose indigentur.

*Observ.* Iisdem ex causis *Potentillam astragalifoliam* nostram Fl. alt. II. p. 246., quamvis habitu a *P. bifurca* diversissimam, nunc, lectis specimenibus intermediis, pro distincta specie agnoscere nequimus.

147. *Potentilla sericea* L. — Fl. alt. II. p. 242.

148. *Potentilla dasyphylla* Bge. Fl. alt. II. p. 245.

Icon *P. sericeae* Lehm. monogr. T. VI. potius ad hanc (quam nunc etiam pro varietate praecedentis habemus) quam ad veram *P. sericeam* L. pertinere videtur; hujus varietatem foliis latioribus brevioribus supra viridibus subglabris, subtus niveis, caulibus laxis paucifloris, in summis alpinis ad Tschujam legimus.

149. *Potentilla multifida* Fl. alt. II. p. 245.; de hac supra.

150. *Potentilla altaica* Bge. Fl. alt. II. p. 242.

\* 151. *Potentilla fragiformis* Willd. herb.? ex Spr. syst. veg. II. p. 540. n. 74.

Specimina nostra minus villosa legimus in subalpinis, haud procul a fontibus fluvii Tschuja, Julio mense. ♀. An *P. niveae* varietas?

\* 152. *Potentilla croceae* affinis.

Invenimus in rupestribus subalpinis ad Tschujam mediam pauca specimina vix florentia Julio mense, hujus plantae, quae verosimilius propriam constituit speciem. Nolumus tamen adaugere specie incerta numeram arte jam nimis magnum. Plantae nostrae caules ex una radice plures, firmi, validi, erecti, fere pedales, atropurpurei, glanduloso-pilosi. Folia radicalia longe petiolata, quinata, foliolis obovato-cuneatis, rotundato-inciso-dentatis; caulina similia ternata. Stipulae latae ovato-lanceolatae integerrimae, uti tota planta pilosae. Pedunculi villosi, pilis glandulosis brevibus purpureis intermixtis. Calycis laciniae et bracteolae subaequales, ovatae, obtusiusculae. Petala crocea, rubro-suffusa, obcordata, calycem excedentia. Carpella . . . ?

153. *Potentilla nivea* L. — Fl. alt. II. p. 260. —

154. *Aconitum Anthora* L. — Fl. alt. II. p. 280.

155. *Aconitum anthoroideum* Reichenb. — Fl. alt. II. p. 281.



156. *Aconitum napellus* Reichenb. — Fl. alt. II, p. 283.

157. *Delphinium laxiflorum* DC. — Fl. alt. II, p. 290.

β. *alpinum* Bge. humilius, semipedale vel paulo majus. totum pubescens, foliorum lobis obtusiusculis, petalis nectariisque nigris, tomento ovariorum flavescente.

Legimus in subalpinis et alpinis ad Tschujam; floret Julio mense 2.

158. *Aquilegia glandulosa* Fisch. — Fl. alt. II, p. 216.

\* 159. *Trollius lilacinus* Bge.

Tr. sepalis 15—20 patulis persistentibus, petalis subdecem basi gibbis nectariferis spathulatis, staminibus petala, stylis stamina excedentibus germine longioribus rectis.

Hab. in summis alpibus Sailughem, Kuraisis aliisque ad fluvium Tschuja jacentibus ad scaturigines prope nives aeternas; floret Julio mense 2.

Species colore florum pallide lilacino ab omnibus hucusque notis omnino distinctissima, pulcherrima. Radix praemorsa, fibris longis crassiusculis fuscis aucta. Caulis erectus, strictus, firmus, 2—4 pollicaris, violascens, basi petiolis foliorum radicalium dilatatis vaginatus. Folia radicalia primaria saepe abortiva, petiolis dilatatis membranaceis caulis basin vaginantibus apice folii rudimento instructis; caetera palmati-quinquepartita, lobis abbreviatis obovatis acute inciso dentatis, supra intense viridia subtus pallidiora, uti tota planta glabra, caulina pauca, breviter lato-petiolata, summum sessile, caeterum caulinis conformia. Flos terminalis solitarius, magnitudine Trollii europaei, pallide lilacinus, demum marcescens lividus. Sepala 15 — 20, exteriora ovata, interiora ovato-oblonga, subdenticulata, extus medio intensius lilacina, margine diluto, intus pallidiora, persistentia, demum sordide cinerea. Petala subdecem, sepalis triplo breviora, spathulato-oblonga, 2—3 lineas longa, lineam lata, basi brevissime tubulosa, nectarifera, extus gibba, unilabiata, limbo oblongo

apice rotundato, basi virescentia, apice flavida. Stamina generis, petalis longiora. Ovaria plurima, compressa, ancipitia, marginibus scabriuscula, oblonga, lineam lata, 3 lineas longa, stylo terminata recto, sesquilineari stamina excedente. Stigma laterale, sulco longitudinali, apice bilobum. Cyamia demum excrescentia (matura non vidimus) polysperma, ovulis uniseriatis horizontalibus.

160. *Trollius asiaticus* L. — Fl. alt. II. p. 301.

*Tr. altaicus* C. A. M. Enum. cauc. casp. p. 200, (*Tr. caucasicus* Fl. alt. II. p. 301.) in itinere nuper peracto nobis haud obvius fuit, crescit enim in locis demissioribus regionum occidentalium tantum, et praecocior est; noster vero, praesertim varietas ejus parviflora, summas alpes ascendit et Julio mense adhuc florens occurrit.

161. *Ranunculus longicaulis* C. A. M. Fl. alt. II. p. 308.

162. *Ranunculus natans* C. A. M. Fl. alt. II. p. 315.

163. *Ranunculus radicans* C. A. M. Fl. alt. II. p. 316.

164. *Ranunculus lasiocarpus* C. A. M. Fl. alt. II. p. 328.

165. *Ranunculus lanuginosus* L.  $\beta$ . — Fl. alt. II. p. 330.

Ovaria margine exteriore pilis paucis longis demum evanidis instructa. Gynophorum glaberrimum.

166. *Ranunculus amoenus* Led. Fl. alt. II. p. 320.

\* 167. *Ranunculus aquatilis* L.  $\alpha$ . *heterophyllus* DC. prodr. 1. p. 26.

Crescit in lacubus subalpinis versus fontes fluvii Tschuja; floret Julio mense  $\alpha$ . Vix jure conjunguntur hic cum varietatibus foliis capillaceo-multifidis praeditis; ut jam ex eo elucere videtur, quod in tota regione altaica, praeter locum hic indicatum, semper R. aquatilis capillaceus tantum occurrit, ne uno quidem specimine alterius intermixto.

\* 168. *Oxygraphis* Bunge.

*Character generis:* Aestivatio imbricata. Calyx quinquesepalus persistens. Petala 13 (ad 15.) oblongo-linearia, supra basin intus callo

transversali instructa. Stamina numerosa, omnia fertilia. Antherae rima laterali dehiscentes. Gynophorum hemisphaericum. Ovaria plurima uniovulata. Stylus apicalis, anceps, subulatus, rectus, apice stigmatosus. Carpella plurima, membranacea, a dorso compressa, utrinque uninervia. Semen erectum, albuminosum, planum, gynophoro parallelum. Embryo in fructu inferus, radícula receptaculum spectante.

Genus omnino distinctum a Ranunculo et Ficaria, quibus proximum calyce persistente, petalorum numero et forma, stigmate apicali nec laterali, carpellis tenuissime membranaceis, a dorso, neque a latere compressis, utrinque uninerviis, sicuti semen gynophoro parallelis, nec contrariis; denique habitus omnino alienus, monente ill. De Candolle Psychrophilam referens.

*Oxygraphis glacialis* Bge.

*Ficaria glacialis* Fisch. ex DC. prodr. 1. p. 44.

*Ranunculus camtschaticus* DC. syst. veg. 1. p. 302.? non repugnante cl. Fischero.

Hab. in summis alpidibus Kuraicis ad Tschujam, ad nives deliquescentes, floret Julio mense. ♀.

Planta pusilla glaberrima. Radix fasciculata e fibris crassis longis fuscis. Folia omnia radicalia petiolata, petiolo basi dilatato membranaceo, suborbiculata, ovata vel ovato-oblonga, integerrima vel apice grosse et obtuse tridentata. Scapus nudus, uniflorus, 1—1½ pollices altus, folia adaequans vel parum longior. Flos pulchellus, patens, in diametro pollicem dimidium metiens. Sepala quinque, basi lata adnata, persistentia nec demum marcescentia, ovata, apice rotundata, 1½ lineas longa, linea latiora, demum aucta, viridia. Petala ut plurimum tredecim, rarius quindecim, unguiculata, lamina lineari-oblonga, obtusiuscula, intus supra unguiculum callo transversali bigibboso instructa, deficientibus et squamula nectarifera et foveola, extus fusciscenti flava, intus aurea, ad medium fere a basi

pellucida. Stamina numerosa, antherarum loculis rima longitudinali laterali dehiscentibus, flava. Ovaria et carpella generis, stylus demum atroviolaceus, carpello immaturo paulo brevior. Fructum maturum non vidimus.

169. *Callianthemum rutaefolium* C. A. M. Fl. alt. II. p. 336.

170. *Adonis apennina* L. — Fl. alt. II. p. 341.

171. *Adonis villosa* Led. Fl. alt. II. p. 340.

Hujus varietas insignis occurrit in planitiibus salsis prope metallofodnam Lokteusk, foliorum segmentis elongatis, multo latioribus, subintegerrimis, flore multo minore, et toto habitu distincta; attamen pro specie peculiari haberi nequit, videtur enim eadem species autumnum iterum florens.

172. *Thalictrum petaloideum* L. — Fl. alt. II. p. 345.

173. *Thalictrum alpinum* L. — Fl. alt. II. p. 347.

174. *Thalictrum acutilobum* DC. — Fl. alt. II. p. 349.

175. *Pulsatilla albana* Stev.  $\beta$ . fl. coeruleo C. A. M. Fl. alt. II. p. 370.

Varietas nostra a planta caucasica differt non tantum sepalorum colore, sed etiam foliis involucralibus laciniatis, quae in vera *P. albana* (certe in specimenibus, quae praesto habemus) vel integerrima vel profunde bifida sunt; glandulas pedicellatas, quas adesse negat ill. De Candolle (syst. nat. veg. 1. p. 545.) in utraque varietate observavimus.

176. *Pulsatilla vulgaris* Mill. — Fl. alt. II. p. 370.

177. *Pulsatilla Bungeana* C. A. M. Fl. alt. II. p. 371.

178. *Dracocephalum altaianse* Laxm. — Fl. alt. II. p. 384. excl. synon. Hillebr.

D. foliis radicalibus longe petiolatis cordato-ellipticis crebro crenatis, caulinis superioribus sessilibus, floralibus inciso-dentatis lato-obovatis calycem excedentibus, verticillis confertis subcapitatis, calycis lacinia

suprema caeteris aequilatis duplo latiori oblonga, corollis calyce triplo majoribus, galea intus fauceque barbatis.

Synonymon cel. Hillebrand in flora altaica allatum nullo modo ad hanc, sed ad subsequentem speciem *Dr. imberbe* pertinere, ex icone et descriptione patet. Diagnosin mutavimus ut melius distinguatur ab affinis *Dr. fragili* et *imberbi*. Species haec quamvis bene distincta, nec non in herbariis sat vulgaris, tamen pluries confusa cum *Dr. grandiflora* Linn. nobis omnino ignoto, ut videtur in herbariis rarissimo, et valde obscuro. Quoad diagnosin et descriptionem Linnaeanam et Willdenovianam (ex Willd. spec. pl. III. p. 154. n. 11.) *Dr. grandiflorum* differt a tribus speciebus hic recensitis, *Dr. nempe altaicensi* Laxm. *fragili* Turcz. et *imberbi* Bge., radice annua (?) vel bienni, foliis profunde et obtuse serratis, ovatis ovalibusve, floralibus integerrimis, bracteis lanceolatis integerrimis, parvis, calycis labio superiori elliptico, rotundato-obtuso, mucronato. Synonymon ab ill. Willd. citatum Kniph. cent. 9. n. 32. sine dubio ad *Dr. nutans* L. spectat. De synonymo Gmel. sib. II. p. 233. n. 56. jam in flora altaica locuti sumus. *Dr. grandiflorum* Steph. herb. videtur species omnino distincta, nova, bracteis setaceo-dentatis cauleque folioso diversa. Denique *Dr. grandiflorum* Hillebr. monogr. Drac. p. 23. n. 12. ex icone sine dubio spectat ad:

*Dracocephalum fragile* Turcz. Mss.

*Dr.* foliis radicalibus petiolatis oblongo-ellipticis remote obtuse dentatis, bracteis lato oblongis obtusis cum mucrone integerrimis exterioribus calycem superantibus, verticillis spicatis, calycis lacinia suprema obovato-oblonga caeteris aequilatis triplo latiori aristata, corollis calyce duplo longioribus imberbibus.

Hab. ad lacum Kossoghol ad fines Mongholiae, ubi a cl. Turczaninow detectum. Praeter signa indicata, corollis albis, bracteis latissimis pallidis distinctissima.

\* 179. *Dracocephalum imberbe* Bge.

Dr. foliis radicalibus longissime petiolatis cordato-subreniformibus inciso grosse crenatis, caulinis summis breviter petiolatis suborbiculatis, floralibus cuneatis dentatis calyce brevioribus, verticillis paucifloris terminalibus subcapitatis, calycis laciniis 3 superioribus subaequilatis, corollis calyce duplo longioribus imberbibus.

*Dr. altaense* Hillebr. monogr. Dr. p. 23. n. 13. tab. XIII!

Hab. in summis alpibus ad fluvium Tschuja rarius; floret Julio mense 2.

Affine *Dr. altaensi*, et verbis haud facile distinguendum, quamvis primo intuitu diversissimum; foliis latitudine longitudinem aequantibus vel superantibus, profunde cordatis, fere reniformibus, corollisque duplo minoribus intensius nec laete caeruleis, imberbibus, praeter alia signa indicata distinctum. Radix perennis, crassa, lignosa, atrofusca, multiceps. Caulis simplex, erectus, 4—6 pollicaris, paucifolius, pubescens. Folia radicalia longe petiolata, petiolis bi-tripollicaribus, profunde reniformi-cordata, vix pollicem longa, lineas 8—10 lata, inciso grosse crenata, crenis utrinque 4—8 latis rotundatis aequalibus; supra glabra, subtus tenuissime pubescentia. Caulinorum similium par minus ad basin caulis longiuscule petiolatum, petiolis basi vaginanti-dilatatis, alterum versus apicem majus, brevius petiolatum, tertium sub florum verticillis breviter petiolatum. Verticilli subsexflori in apice caulis subcapitati. Folia floralia vel bracteae majores lato obovato-cuneatae, acute dentatae, minores vel bracteae verae cuneatae incisae, incisuris setacco-acuminatis, basi atroviolaceae. Calyx quinque lineas longus, obscure bilabiatus, laciniis labii superioris media vix latiore lanceolatis, acuminatis, labii inferioris paulo angustioribus. Corolla 10—12 lineas longa, caerulea, fauce ampla imberbi; genitalia inclusa.

180. *Dracocephalum discolor* Bge.

Dr. foliis ovato-cordatis, inciso-pinnatifidis, subtus niveo-tomentosis, bracteis cuneatis, calycem aequantibus, aristato-pinnatifidis, calycis lacinia

suprema quinquenervia, obcordata, aristata, caeteris quintuplo latiori, corollae calyce sesquolongioris galea abbreviata, recta, stylo incluso.

*Dr. origanoides* Bge. in Fl. alt. II. p. 383. exclus. omn. syn. praeter Led. ic. pl. Fl. ross. ill. t. 128.

Hab. in apricis schistosis montium ad fluvium Tscharysch superiorem, Kan, Kerlyk etc.; floret Majo Junioque. †.

Differt a *Dr. palmato*, *pinnato*, *origanoide* et *botryoide* calycis lacinia suprema latissima truncata aristata quinquenervia, foliisque subtus niveo-tomentosis.

Radix lignosa, dura, apice ramosa. Caules caespitosi, ramosi, ascendentes, tetragoni, canescentes. Folia petiolata, petiolis folium aequantibus ciliatis, ovato-cordata, basi cuneata, pinnati-partita, laciniis utrinque 3—4 oblongo-linearibus, rotundato-obtusis, supra nervosa, viridia, subpubescentia, subtus niveo-tomentosa, subfloralia in petiolum cuneato-attenuata, summa sessilia, caeterum similia. Bractee cuneatae, apice palmato subquinquefidae, laciniis acuminatis setaceo-aristatis ciliatis, calycem aequantes. Calycis laciniae: media labii superioris lato-obcordato-truncata, caeteris quintuplo latior, apice medio in aristam exeunte, laterales et labii inferioris inter se subaequilatae, breviores lineares, aristatae, omnes parce et breviter ciliolatae, subcoloratae, subinde virides. Corolla calyce sesquolongior, fauce exserta, tubo incluso, galea recta abbreviata, labio inferiori galeam superante. Stylus inclusus.

Huic proximum, sed floribus magnis facile distinguendum, est:

*Dracophalum palmatum* Steph. ex Willd. sp. pl. III. p. 151. n. 6.

*Dr.* foliis ovato-cordatis inciso-pinnatifidis subtus hirsutis, bracteis lineari-cuneatis apice trifidis calyce multo-brevioribus, calycis lacinia suprema trinervia obovata cuspidata caeteris plus triplo latiori, corollae calycem triplo superantis galea falcata stylo exserto.

*Dr. palmatum* Hillebr. l. c. p. 23. n. 14.

*Dr. pinnati* var Pall. Fl. ross. III. sine descr. tab. XI. fig. superior.

Hab. in Sibiriae orientioris frigidis, v. gr. pr. Ischiga, Ochotsk. etc. †.

181. *Dracocephalum pinnatum* L. — Fl. alt II. p. 383.

*Dr.* foliis cordato-suborbiculatis inciso-crenatis utrinque pubescentibus, bracteis cuneato-oblongis calycem superantibus apice pinnatifido-incisis; laciniis aristatis, calycis lacinia suprema oblonga aristata caeteris aequalitatis subduplo latiori, corollae calyce sesquolongioris galea recta abbreviata, stylo exserto.

*α. altaicum*, minus, laxum, foliis floribusque minoribus.

*β. baicalense*, vegetius, foliis multo majoribus et habitu distinctum videtur, sed calycis forma omnino eadem.

Hab. *α.* in lapidosis alpium ad Tschujam, *β.* in insula Olchon Baicalis, faret Julio mense. †.

Differt a *Dr. palmato* et *discolore* calycis lacinia suprema multo angustiore, ab *origanoide* lacinia calycis suprema subito nec sensim sensimque attenuata, laciniis caeteris subaequalitatis omnibusque aristatis, corolla brevior, bracteis multo minoribus, verticillis in spicam elongatam dispositis, pubescencia et brevior; a *botryoide* pubescencia, foliis inciso crenatis nec pinnatifidis, longius petiolatis, bracteis majoribus coloratis, calycis tubo breviori, lacinia suprema apice acuta nec subrotundata aristata, styloque exserto.

\* 182. *Dracocephalum origanoides* Steph.! ex Willd. sp. pl. III. p. 151. n. 5., non Fl. alt.

*Dr.* foliis suborbiculatis crenato-lobatis villosis, bracteis lato-obovatis flore duplo longioribus apice profunde incisis; lobo medio latissimo obtuso, lateralibus acutis, calycis lacinia suprema ovata acuta, lateralibus paulo inferioribus duplo latiori, corollae calyce duplo longioris galea subinflexa, stylo exserto.

*Dr. origanoides* Steph. herb.!



*Origanum elegans* Steph. (?) ex Hillebr. l. c. p. 24.

Hab. in lapidosis asperis summarum alpium ad Tschujam rarius; floret Julio mense. †.

Differt ab omnibus affinibus bracteis maximis coloratis et villositate, calycis laciniis acutis neququam aristatis, verticillis subcapitatis globosis. Radix inter lapidum fragmina late repens. Caules prostrati, villosi. Folia petiolata, petiolis folium superantibus villosis, suborbiculata, grosse crenatolobata, laciniis orbiculatis obtusis utrinque 2—3, sinubus obtusis, utrinque villosa, subfloralia ima sessilia lato-obovata, superiora in bracteas versa lato obovatas, coloratas, purpurascens, corollam superantes incisas, lacinia media latissima, ovata, obtusa, lateralibus lanceolatis acutis utrinque binis. Bracteae verae paulo minores, caeterum conformes, omnes molliter villosae. Calycis labii superioris lacinia media subuninervia, ovata, lateralibus paulo latior, acuta nec mucronata neque aristata, laterales lanceolatae, acutae, laciniae labii inferioris lineari-lanceolatae, paulo angustiores, acuminatae, omnes molliter longe villosociliatae. Corolla calyce duplo longior tubi parte fauceque exsertis, galea subinflexa labium inferius subsuperante. Stylus exsertus. Specimen incompletum in herbario Stephano asservatum villositate brevior, parumper rigidior a speciminibus nostris paululum discrepat, calycis vero bractearumque forma ad unguem congruit. Ut melius distinguantur omnes species affines, adjungimus hic etiam diagnosin speciei caucasicae:

*Dracocephalum botryoides* Stev. ex Mem. soc. nat. cur. mosq. 3. p. 266.

Dr. foliis cordatis inciso-pinnatifidis utrinque incanis, bracteis linearibus integerrimis cuneatisque trifidis calyce brevioribus, calycis lacinia suprema ovali-oblonga aristata lateralibus duplo, inferioribus triplo latiori, corollae calycem excedentis galea brevissima obtusa, stylo incluso.

Hab. in subalpinis Tyfendagh Caucasi orientalis; Fl. Junio 2.

Differt a praecedentibus bracteis calyce brevioribus, canescentia, floribus purpurascensibus, quae in illis caerulei, denique calycis structura.

183. *Dracocephalum peregrinum* L. — Fl. alt. II. p. 388.

Ex specimine in herbario Stephaniano asservato, *Dr. fructiculosum* Steph., nil nisi varietas parvifolia et parviflora *Dr. peregrini* esse videtur, a nostro *Dracocephalo integrifolio* (Fl. alt. II. p. 387. n. 6.) toto coelo diversa.

184. *Dracocephalum Moldavica* L. Willd. sp. pl. III. p. 155. n. 14.

Nostrum *Dracocephalum foetidum* (Fl. alt. II. p. 386. n. 4.) sine ullo dubio nil nisi varietas hujus, solo arenoso enata, caulibus divaricataramosis, foliis minus profunde incis, calycibus longius aristatis paululum diversa, nullo modo vero specie sejungenda. Planta in regionibus transbaicalensibus, Mongolia et China boreali obvia vegetior, strictior, viridior, ad genuinam formam magis accedit.

185. *Scutellaria scordiifolia* Fisch. ex Spr. syst. veg. 4. c. p. 225.

*Sc. Adamsii* Spr. Fl. alt. II. p. 393.

Nomen antiquius retinendum. Varietas *a.* in locis siccioribus nata saepe habet folia integerrima, nec non floribus speciosioribus densius dispositis, et toto habitu rigidior paululum differt, tamen specie non diversa; caryopsibus sordide flavis, eximie verrucosis facile distinguitur a *Sc. galericulata*, cujus caryopses flavae, verrucis minoribus obsoletis obsitae sunt.

\* 186. *Scutellaria pulchella* Bge.

*Sc.* caryopsibus fuliginosis verrucosis, racemis terminalibus subtetragonis, bracteis ovato lanceolatis acutis integerrimis incanis calycem superantibus, foliis cordatis ovatisve grosse obtuse dentatis incanis, caulibus ramosissimis diffuso-prostratis.

Hab. in locis lapideis asperrimis subalpinis ad rivulum Toboghosch in Tschujam influentem; raro. Floret Julio mense. 2.

*Sc. orientali* et *Sc. Sieversii* Bge. affinis, sed distincta floribus amoene purpureis, et caryopsibus fuliginosis verrucosis, nec pubescentibus. Radix crassa; lignosa, inter lapidum fragmina late repens, sordide flavescens, apice divisa in caules innumeros basi lignosos, tenues, prostratos, flexuosos, ramosissimos, tenuissime pubescentes. Folia petiolata, petiolis folium subaequantibus vel brevioribus, cordata ovatave, parva, 4—5 lineas longa, lineas 3 lata, grosse obtuse crenato-dentata, crenis utrinque 3—4, tenuissime dense incano-pubescentia. Racemi terminales densi, graciles,  $\frac{1}{2}$ —1 pollicares, subtetragoni, bracteati. Bractee ovatae vel ovato-lanceolatae, carinato-convexiusculae, 3—4 lineas longae,  $1\frac{1}{2}$  lineas latae, acuminatae, integerrimae, incano-pubescentes. Calyx brevissime pedicellatus, sericeo-villosiusculus, tubo subnullo, tempore florendi minutissimus, linea brevior. Corolla amoene purpureo-lilacina, 8—9 lineas longa, pubescens. Antherae prominulae, barbatae, barba violacea. Caryopses quatuor, opacae, fuliginoso-nigrae, tenuissime verrucosae.

187. *Panzeria lanata* Pers — Fl. alt. II. p. 410.

188. *Lagopsis* Bunge.

*Character generis:* Calyx tubuloso-subampliatus, subbilabiatus, labio superiore trifido, inferiore bipartito laciniis longioribus, omnibus spinuloso-acuminatis patulis. Corolla calyce brevior, bilabiata: labium superius ovato-rotundatum, integrum, abbreviatum, obtusum, planum, extus villosum; inferius trifidum, laciniis integris, lateralibus patentibus obliquis, media marginibus inflexis subcucullata. Stamina quatuor didynama, inclusa; filamenta superiora breviora, basi crassiuscula, hispida, omnia adscendentia, inflexa. Antherae juniores suborbiculatae, glandulis cinctae sessilibus, sparso polline evanidis, biloculares, glabrae. Stylus corolla brevior. Stigma bilabiatum. Caryopses quatuor, subtriquetrae, apice rotundatae, glabrae. Semen albuminosum erectum.

*Embryo* intrarius erectus, radícula infera, cotyledones oblongae, crassiusculae, planae, basi auriculatae.

Genus bene distinctum, proximum *Panzeriae*, quae differt corollae exsertae labio superiore fornicato; a *Leonuro* distinctum caryopsibus apice rotundatis glabris, nec truncatis pilosis. A *Moluccella* calyce tubuloso; a *Lagochilo* (*Moluccella grandiflora* Steph. Fl. alt. III. p. 418. genere distinguenda, accedentibus *Lagochilo* (*Moluccella* Ledeb.) *acutilobo*, et *Lagochilo ilicifolia* Bge. in Mongolia a me detecto,) corollae structura et antheris imberbibus; ab *Eremostachyde* caryopsibus et corolla. *Leonurus supinus* Steph. qui a veris *Leonuris* recedit caryopsibus apice rotundatis glabris, multum convenit cum *Lagopsi*, differt tamen corollis exsertis, antheris eglandulosis, corollae labio superiore elongato, labii inferioris structura.

*Lagopsis incana* Bge.

L. foliis cordatis palmato 3 — 5-fidis cauleque albo-villosis, verticillis subspicatis lanuginosis 10—16-floris, seminibus ovato-oblongis.

*Moluccella Marrubiastrum* Steph. — Fl. alt. II. p. 417. c. synonym. et loco nat. Huic proxima, sed facile distinguenda est altera species:

*Lagopsis viridis* Bge.

L. foliis palmato tri-quinque partitis tenuissime glanduloso-pubescentibus, verticillis subspicatis villosis 8—10-floris, seminibus ellipticis.

*Leonurus eriophorus* Turcz. Mss.

Speciem hanc ad fines Dauriae rossicae ad lacum Kossoghol detexit cel. Turczaninow. Jam primo intuitu diversa foliis viridibus profundius partitis, caule atropurpureo erecto, verticillorum villo minus denso, floribus in verticillis paucioribus, denique seminibus angustioribus longioribus concoloribus nec variegatis.

189. *Gymnandra altaica* Willd. — Fl. alt. II. p. 417.

190. *Castilleja sibirica* Lindl. — Fl. alt. II. p. 421.

191. *Pedicularis abrotanifolia* MB. — Fl. alt. II. p. 426.

Pallasii synonymon in flora altaica l. c. allatum verosimiliter hujus loci; vera enim *P. myriophylla*, quamvis in regione altaica etiam occurrit, tamen rarissima, et in locis, temporibus Pallasii, nondum accessis. Ut jam recte monuit cl. Steven. Mon. Led. p. 22. *P. myriophyllae* propior quam *P. verticillatae*, a qua jam floris colore differt.

- \* 192. *Pedicularis myriophylla* Pallas Stev. monogr. p. 21. n. 7.

Specimina pauca varietatis floribus flavis collegimus in insula Tschujae superioris fluvii, Julio mense florentia, quae omnino congruunt cum planta daurica. Varietatem purpuream (*P. rupestris* Turcz.) praeter colorem nulla re diversam haud observavimus. Differt a praecedente *P. abrotanifolia* praeter galeam rostratam, bracteis apice pinnatifidis nec subintegerrimis, stylo semper incluso neque exserto, radice perenni (?).

193. *Pedicularis amoena* Adams. Stev. monogr. p. 25. n. 12. tab. VII.

*P. verticillata* flor. alt. II. p. 427. n. 3. excl. synonym.

Descriptione Steveniana l. c., quae filamenta *P. amoenae* omnia glabra dicit, cum tamen duo semper plus minusve barbata sunt, in errore inductus, hanc pro *P. verticillata* sumsi, quod eo facilius fieri potuit, quia specimina europaea ad comparationem mihi deerant; et eadem ex causa sequentem, *P. verticillatam* veram, ab hac distinctissimam, sub novo nomine (*P. Stevenii* Bge.) descripsi. Specimina altaica arcticis paulo robustiora; baicalensia vero inter utramque formam quasi media, de identitate nullum relinquunt dubium.

194. *Pedicularis verticillata* L. Stev. Monogr. p. 24. n. 11. var.  $\beta$ .

*P. Stevenii* Bge. Fl. alt. II. p. 427. n. 4.

Omnino convenit cum planta europaea; facile distinguitur a praecedente antherarum paribus distantibus et labio inferiore galeam aequante, nec duplo longiore. Affinis *P. spicata* Pall., ab utraque differt: foliis pinnatifidis, laciniis simpliciter dentatis, spicis densis, bracteis lato ovatis

integerrimis basi truncatis, galea brevissima, capsula calycem aequante, brevi, ovata, oblique mucronata, antherarum paribus contiguis, calyce breviter inaequaliter quinquentato (nec bilobo, uti vult cl. Steven. l. c.).

195. *Pedicularis brachystachys* Bge. Fl. alt. II. p. 429. n. 7.

Species haec distinctissima ab affini *P. proboscidea*, differt galeae rostro attenuato uncinato, apice paululum sursum flexo, labii inferioris laciniis lateralibus latissimis, galeam amplectentibus, media multo minori ciliata. Proprior quidem videtur (ex icone) *P. groenlandica*, corollae forma, attamen distincta florum colore et glabritie rostri et labii inferioris. Nostra species rarissima, hucusque in duobus tantum locis reperta; nam copiosiore nunc legimus in subalpinis deserto curaeico adjacentibus, ad Tschujam fluvium, frustra vero quaesivimus illam in loco ubi primum detecta erat, nempe in alpe Aigulacensi.

196. *Pedicularis uncinata* Steph. — Fl. alt. II. p. 431. n. 9.

197. *Pedicularis compacta* Steph. — Fl. alt. II. p. 431. no. 10.

198. *Pedicularis achilleaeifolia* Steph. herbar.! — Fl. alt. II. p. 434. n. 13. exclusa icone Stevenii. Monogr. Ped. tab. B., quae ad *P. proceram* Adams, (varietatem haud insignem *P. comosae* L.) spectat. Specimina nostra omnino congruunt cum speciminibus in ipso herbario Stephaniano asservatis. Species haec habitu distinctissima ab omnibus affinibus differt: canescentia omnium partium, foliis tenuissime divisis, spica longa densissima cylindracea, bracteis trifidis summis linearibus calyci longitudinem paulo superantibus, calyce cylindraceo foliaceo nec membranaceo, distincte quinquecostato, costis in lacinas quinque acutas desinentibus, corollis pallide ochroleucis fere albis, galea elongata, labellum plus duplo superante, stylo longe exserto, capsula oblonga, breviter acuminata, calyce sesquilongiore.

199. *Pedicularis lasiostachys* Bge. Fl. alt. II. p. 434. n. 14.

Proxima praecedenti corollae structura, labello brevi et galea elongata, attamen diversa: caule humiliore, foliis glabris, bracteis semper lanceolato linearibus nunquam divisis, calyce membranaceo nec foliaceo neque quinque-costato, lanugine densissima flava oblecto, corolla flava, denique filamentis omnibus glabris, et capsula calyce duplo longiore. A *P. sudetica*, cui quoad characteres maxime affinis, quamvis habitu diversissima, differt, foliis tenuissime laciniatis, rachii angusta nec dilatata, caule folioso, spica magis elongata.

*Observatio.* Facile confiteor characteres allatos quibus duas hasce duasque subsequentes species a *P. comosa* L. distinguo, haud graves esse, tamen ut jam (in Flor. alt. II. p. 432.) dixi, nullo modo cum cl. Monographo generis consentire possum, qui omnes hasce species in unam conegessit. Ut omnino diversitas harum specierum illuceat, ipsas in loco natali vivas vidisse necesse est; mihi vero, Sibiriam meridionalem fere ad Dauriam usque peragranti, viginti quatuor species bene distinctas vivas examinare licuit. Inspectio insuper ditissimorum herbariorum Academici petropolitani, Fischeriani, Stephaniani, Ledeburiani, Prescottiani, quae omnia magno specierum generis hujus pulcherrimi numero superbiunt, et, excepta sola *P. groenlandica* Retz, omnes species hucusque notas observationi praebent, confirmavit observationes in loco natali institutas, ita ut evictum habeam, plures distinguendas esse species, quamvis haud negarem, plures a variis auctoribus sub propriis nominibus descriptas formas polymorphae hujus sectionis reducendas esse, tunc vero ut varietates insigniores diligenter enumerandos. Liceat hic breviter species et varietates praecipuas hujus tribus, quas observare licuit, exponere.

1. *Pedicularis flava* Pall. Stev. mon. p. 45. n. 36.

Distincta floribus magnis flavis, calycis ex toto viridis inflati dentibus serratis, capsula calyci acuto inclusa. Varietates insignes observavimus sequentes:

- α. daurica:* Pall. itin. III. p. 737. n. 98. t. R. f. 1. A. B. occurrit rara in Dauria ad fluvium Onon Borsa, ubi a Pallasio et nuper a cl. Turczaninow collecta est, floribus maximis striatis distincta.
- β. altaica:* Fl. alt. II. p. 433. n. 12. in montosis ad Fl. Irtisch; floribus paulo minoribus, intensius flavis, nec striatis, caule brevi.
- γ. conica:* *P. conica* Pall. hb. acad.; legimus ad Fl. Irtisch; diversa caule elatiore, spica magis elongata glabriore.

2. *Pedicularis lasiostachys* Bge. vid. supra. In humidis alpium altaicarum.

3. *Pedicularis achilleaeifolia* Steph. hbr.! vid. supra; distincta calyce quinquecostato, canescentia, spica densissima elongata gracili. Haec in totius regionis altaicae montosis, minus editis, sterilibus apricis occurrit.

*Pedicularis comosa* L. ex Willd. sp. pl. III. p. 220. n. 34.

Distincta calyce membranaceo glabriusculo vel hirsuto, striis 3. viridibus picto, nec costato, campanulato, capsula calycem vix excedente. Species omnium vulgatissima per totam Europam et Asiam septentrionalem, valde variabilis; formas praecipuas observavimus 8 sequentes:

- α. vulgaris:* *P. comosa* L. et omn. auct. europ; spica elongata.
- β. iberica:* *P. comosa* M. B. Fl. taur. cauc. II. p. 73. vix a vulgari differt.
- γ. sibirica:* *P. comosa* Fl. alt. II. et omn. auct. sib. Fl.; spica breviori densa, foliis tenuius laciniatis. Occurrit frequens a montibus uralensibus usque ad Jacutiam.
- δ. bracteosa:* *P. achilleaeifolia* Turcz. hb., bracteis latioribus palmatifidis; in regione baicalensi.
- ε. pyramidata:* *P. pyramidata* Pall. hb. acad.! *P. imbricata* Pall. ibid.! caule folioso, foliis superioribus, minoribus spica laxiori imbricata; in regione transbaicalensi.
- ζ. venusta!* *P. venusta* Schang. hb. acad.! *P. salina* Turcz. hb., spica pauciflora; in subsalsis ad promontoria Sajanensia, (Schang.) nec non in subsalsis ad lacum Baical (Turcz.).



η. *procera*. *P. procera* Adams ex Stev. monogr. p. 48. tab. XIV. B. spica foliosa basi interrupta, floribus inferioribus remotis axillaribus; Sibiria orientalis.

θ. *frondosa*; *P. frondosa* Pall. hbr. acad., *procerae* proxima, spica magis foliosa, basi haud interrupta. Sibiria orientalis?

5. *Pedicularis altaica* Stev. monogr. Tab. XIV. Fig. A. — Fl. alt. II. pag. 436. n. 16. nec Steph. hbr.

Distincta foliis caulinis decrescentibus, spica laxa, bracteis trifidis, calycibus minutis striatis, corollae laete flavae galea elongata. Haec in humidis ad Tschujam tantum nobis obvia fuit.

6. *Pedicularis rubens* Steph. Willd. sp. pl. III. p. 249. n. 31.

Distincta floribus rubris vel albis, nunquam flavis, calyce latere plerumque fisso villosa, rostro galeae magis producta, caule paucifolio.

α. *daurica*: *P. rubens* Steph. l. c. — *P. laciniata* Pall. hb. acad. — foliis tenuissime laciniatis, ambitu latis, spica arcta villosa conica.

β. *desertorum*: *P. laeta* Stev. Herb. acad. — *P. incarnata* Pall. hb. *P. tanacetifolia* Adams. Mem. nat. scrut. mosq. V. 102. n. 9. spica brevi cylindrica densa villosissima. Habitat in desertis wolgensibus, barabensibus, et in maxime borealibus Sibiriae. Variat colore floris:

a. *albiflora*.

b. *variegata*. *P. discolor* Adams, ex Stev. monogr. p. 49.

c. *purpurea*.

γ. *alpina*: *P. fissa* Turcz., spica pauciflora brevissima glabriuscula, calycis dentibus abbreviatis obtusis. In alpebus Baicalensibus.

δ. *altaica*: *P. rubens* Fl. alt. II. p. 435. n. 15. — *P. altaica* Steph. secundum specimen herbarii ejusdem! Spica demum elongata laxa, dentibus calycinis denticulatis.

?*e. europaea*: *P. fasciculata* Bell. ex Willd. sp. pl. III. p. 218. n. 50.

Hanc non vidimus; huc vero retulimus ex autoritate cel. Steven monogr. l. c.

200. *Pedicularis altaica* Stev. l. c. t. XIV. A.! — Fl. alt. II. p. 556. n. 16. exclusis speciminibus e deserto Kirghisorum fructiferis, quae sine dubio ad *P. comosam* spectant. Facile distinguitur foliis radicalibus majoribus numerosioribus longe petiolatis, lobis remotis, laciniis latioribus tenuissime serrulatis, caulinis apicem versus decreescentibus, summis linearibus pectinatis; spica laxa elongata canescenti, bracteis trifidis calycem aequantibus, calycibus obsolete quinquedentatis parvis, corollae laete flavae galea elongata labellum duplo superante.

201. *Pedicularis rubens*  $\delta$ . *altaica* v. supra — Led. ic. pl. ross. alt. t. 441.

*P. altaica* Steph. herb.! Stev. monogr. p. 48. altera forma *altaicae*. Mediantibus formis orientali-sibiricis non haesitamus conjungere hanc cum vera *P. rubente* Steph., primo aspectu diversissima. Saepe aetate proVectiore spica omnino glabrescit. Confer descriptionem a nobis datam in Fl. alt. l. c. Varietas  $\gamma$ . quam supra attulimus, habitu simillima, differt dentibus calycinis abbreviatis integris, calycem vero latere fissum, etiam in varr.  $\alpha$ .  $\beta$  et  $\delta$ . haud raro observare licet.

202. *Pedicularis versicolor*. Wahlenb. Fl. alt. II. p. 437. n. 17.

An revera distincta a *P. flammea* L.? Vidi specimina *P. flammeae* groenlandica in herbario Fischeriano, quamvis statura humiliore et glabritie paululum diversa, corollae vero structura, praecipue labii inferioris laciniis rotundatis neque linearibus, omnino cum nostra planta congruentia; nec minus nostra planta magnitudine valde variat, nec raro glabrescit.

203. *Pedicularis tristis* L. Fl. alt. II. p. 438. n. 19.

Non tantum in alpihus, sed etiam in locis demissioribus, ut v. grad ripas fluvii Ursul, nunc legi pulcherrimam hanc speciem, ubi, verosimiliter ex alpihus allata, procerior invenitur.

204. *Scrophularia incisa* Weinm. Fl. alt. II, p. 442.  
 205. *Scrophularia altaica* Murr. — Fl. alt. II, p. 441.  
 206. *Linaria Loeselii* Schweig. *α. minor.* — Fl. alt. II, p. 448.  
 207. *Barbarea arcuata* Andrz. — Fl. alt. III, p. 11.  
 208. *Arabis incarnata* Pall. — Fl. alt. III, p. 22.  
 209. *Arabis hirsuta* Scop. *β. subcordata* — Fl. alt. III, p. 25.  
 210. *Parrya exscapa* C. A. M. Fl. alt. III, p. 28.  
 211. *Macropodium nivale* R. Br. — Fl. alt. III, p. 52.  
 212. *Cardamine bellidifolia* L. Fl. suer. n. 590. Wahlenb. Fl. lapp. n. 528.

*Cardamine lenensis* Andrz. — Fl. alt. III, p. 33. Comparatis specimenibus lapponicis cum planta altaica nullum discrimen constans eruere potui, quo rite disjungerem plantas omnino fere congruas. Specimina sibirica, arctica et baicalensia ad unguem cum planta altaica conveniunt.

213. *Cardamine pratensis* L. — Fl. alt. III, p. 37.  
 214. *Cardamine macrophylla*. Willd. — Fl. alt. III, p. 58.  
 215. *Alyssum minimum* Willd. — Fl. alt. III, p. 55.

Addatur Habitatio: ad ripam fluvii Tschuja in deserto kuraico. Specimina majora, Julio mense jam deflorata.

216. *Alyssum altaicum* C. A. M. *α. dasycarpum* Fl. alt. III, p. 56.  
 217. *Ptilotrichum canescens* C. A. M. Fl. alt. III, p. 66.  
 \* 218. *Draba algida* Adams *γ. brachycarpa* DC. prodr. 1. p. 167. n. 12.

Specimina nostra, in cacuminibus summorum alpium ad Tschujam, nec non in alpe Altyn-tu ad nives aeternas, initio Julii mensis florentia, sub finem Julii fructifera collecta, bene conveniunt cum planta Adamsii, floribus laete aureis paululum discrepantia. Planta florens vix pollicaris, demum interdum ad longitudinem bi-tripollicarem excrescit; folia conferta obovato-oblonga obtusiuscula utrinque parce pilosa, interdum subglabrata, margine ciliata, pilis omnibus simplicibus. Scapi in florente villosuli, demum elongati pilosi; flores conferti, nec demum racemus elongatur, sed

etiam maturas gerens siliculas arctus remanet. Sepala pilosiuscula; petala illis duplo longiora, amoene aurea, colore intensiore quam in specimenibus borealibus. Siliculae glaberrimae, lato ovato-oblongae, longitudine variantes ab  $1\frac{1}{2}$ —2 lineas, 1 —  $1\frac{1}{2}$  lineam latae; stylo brevissimo terminatae, juniores atro-virentes. Varietas  $\beta$ . *subcarinata* DC. l. c. hanc cum similima *Dr. pilosa* Adams ex DC. l. c. n. 10. conjungere suadet.

\* 219. *Draba ochroleuca* Bunge nov. sp. Chrysodraba. DC. syst. II. p. 337.

Dr. scapis nudis calycibusque glaberrimis, foliis ecarinatis spatulato-oblongis pube simplici ciliatis caeterum glabris, racemo demum elongato, siliculis ovatis glabris, stylo brevissimo.

Hab. in summis alpibus Tschujae ad fontes rivuli Kisiltasch in praeruptis scaturiginosis simul cum Salice herbacea etc.; floret primis diebus Julii mensis  $\mathcal{Q}$ .

Proxima praecedenti, sicuti illa a caeteris Chrysodrabis pube simplici distincta, a praecedenti vero scapo calycibusque glaberrimis, racemo demum elongato, floribus pallide ochroleucis majoribus, siliculis omnino ovatis, multo majoribus,  $3\frac{1}{2}$ —4 lineas longis, supra basin 2 lineas latis. Radix crassiuscula, simplex, profunde descendens, vel obliqua, subrepens, multiceps. Folia omnia radicalia rosulata, spatulato-oblonga, 4—7 lineas longa,  $1-\frac{1}{2}$  lineas lata, plana, obtusiuscula, carnosula, utrinque glaberrima, margine pilis simplicibus patentibus mollibus nec rigidis ciliata. Scapi florentes 1 —  $1\frac{1}{2}$  pollices longi, fructiferi tripollicares, firmi, nudi glaberrimi. Racemus florens subcorymbosus, glaberrimus, 4—12-florus; pedicelli crassiusculi, floriferi linea vix breviores, fructiferi  $1\frac{1}{2}$ —2 lineares. Sepala oblonga, obtusa, linea paulo breviora, glaberrima, intense viridia. Petala pallide ochroleuca, duas fere lineas longa, unguiculata, lamina oblonga apice subretusa. Stamina tetradynama, omnia calyce et ovario longiora, filamentis versus basin parum membranaceo-dilatatis. Glandulae valvariae utrinque duae distinctae ad basin filamentorum breviorum.

Ovarium ovatum stylo crasso brevissimo terminatum, stigmate subcapitato. Silicula (anni praeteriti tantum residuas vidimus,) ovatae,  $3\frac{1}{2}$  — 4 lineas longae, supra basin duas lineas latae, vel paulo angustiores, stylo brevi acuminatae, jam juniores glaberrimae.

220. *Draba rupestris* R. Br. — Fl. alt. III. p. 72.

Legimus nunc in cacumine alpium Tschujae specimina plurima foliis integerrimis et scapis saepe aphyllis, quae omnino ad varietatem  $\alpha$ . (C. A. M. Fl. alt. l. c.) pertinent; alia quae var  $\beta$ . spectant, in locis alpinis minus editis proveniunt. Siliculae plerumque crispo-rugulosae, glabrae, rarissime seta una alterave hispidulae, pedicelli vero et summus caulis semper hispidi. Haec ultima nota, ut etiam statura multo minor, pili furcati rariores, quamvis pubescentia caeterum densior, sepala et petala diutius persistentia, et silicula oblongo-elliptica facile distinguunt hanc ab affini *Dr. hirta* L.

\* 221. *Draba lapponica* Willd. Reichb. pl. crit VIII. ic. 1020.

Semel cum sequente crescentem legimus in rupestribus summarum alpium ad Tschujam, Julio mense (2). Affinis sequenti, sed pilis furcatis in pagina inferiorum foliorum facile distinguenda; in nostris speciminibus scapi superne et pedicelli non raro hispiduli; sed quantum hoc variat, ex eo patet, quod in specimine ex una radice duos scapos emittente, alter glaberrimus, alter vero hispidus est. Icon Reichenbachiana citata omnino quadrat cum nostra planta, contra vero icon Wahlenbergii (*Dr. androsacea* Fl. lapp. n. 317. tab. XI. fig. 5.) siliculis multo majoribus a nostris speciminibus differre videtur. Cel. Reichenbach. (Fl. germ. excurs. p. 665 et 666.) hanc *Dr. androsaceam* Wahlenb. citat et ad *Dr. stadnizensem* et ad *Dr. lapponicam*!?

222. *Draba lactea* Adams — Fl. alt. III. p. 73.

An revera a *Dr. nivali* Willd., quaecum nostram plantam conjunxit cel. Reichenb. l. c. n. 4238., distincta?

223. *Draba grandiflora* C. A. M. Fl. alt. III. p. 74.

Habitu, pubescentia, calyce basi bigibbo, floribus magnis limbo patentissimo, glandulis hypogynis valvatis solitariis, silicula fere in siliquam elongata (nempe 7 lineas longa, et linea angustiore.) valvis rigidis nervosis, praesertim vero radícula oblique dorsali, nec vere rimali ab omnibus *Drabis* omnino recedit, et melius forsan generi *Brayae* (*Braya Meyeri* Bge.) adnumeranda esset; aut nonne etiam cum *Arabide* *vochinensi* Spr. (*Dr. mollis* Scop.) proprium constitueret genus?

224. *Draba hirta* L. — Fl. alt. III. p. 76.

225. *Draba dasycarpa* C. A. M. Fl. alt. III. p. 79.

226. *Draba contorta* Ehrh. — Fl. alt. III. p. 83.

227. *Hesperis aprica* Poir. — Fl. alt. III. p. 117.

Planta valde variabilis; praeter formam vulgarem, quae in apricis haud raro provenit in omni tractu montium altaicorum, nunc legimus in alpibus varietatem minus hispidam, magis glandulosam, foliis angustioribus integerrimis obtusis carnosis, floribus majoribus; in subalpinis vero ad *Tschujam* alteram elegantissimam proceriorem, pilis longioribus omnino fere orbatam, subglabram, foliis carnosis profunde, inciso-serratis, latioribus, racemis elongatis, multifloris, floribus magnis, longius pedicellatis, fragrantissimis.

228. *Dontostemon micranthus* C. A. M. Fl. alt. III. p. 120.

229. *Dontostemon perennis* C. A. M. Fl. alt. III. p. 121.

250. *Sisymbrium junceum* MB. — Fl. alt. III. p. 127.

251. *Sisymbrium humile* C. A. M. Fl. alt. III. p. 137.  $\alpha$  et  $\beta$ .

Specimina fructifera var.  $\beta$ . in solo humidioro nunc legimus, habitu stricto rigido, caulibus firmis, herba viridi nec cinerascete, floribus majoribus densioribus, siliquis brevioribus latioribus, lineas 5—7 longis, primo aspectu diversissima, tamen vix specie distinguenda.

252. *Sisymbrium mollissimum* C. A. M. Fl. alt. III. p. 140.

Descriptioni l. c. datae, ceterum optimae, addamus: Siliquae 14 — 20 lineas longae,  $\frac{3}{4}$  lineae latae, glaberrimae, strictae, erectae, lineares, tetragono-subancipites, dissepimento contrarie compressae, valvis omnino navicularibus, nervo prominente carinatis, apice attenuatae, stylo tenui,  $\frac{1}{2}$  lineam longo acuminatae. Dissepimentum tenuissimum planum hyalinum, areolis tenuissimis longitudinaliter striolatum. Semina planiuscula, quadruplo majora quam in *S. toxophyllo*, striatula. Radicula stricte dorsalis, adscendens.

253. *Erysimum altaicum* C. A. M. Fl. alt. III. p. 153.

- \* 254. *Eutrema?* *septigerum* Bge. nov. sp.

El. siliculis elliptico-linearibus tetragonis apice subtruncatis stylo brevissimo terminatis, dissepimento completo, foliis radicalibus petiolatis orbiculatis oblongisve obtusis, caulinis sessilibus oblongis utrinque attenuatis acutis.

Hab. in humidis subalpinis et alpinis ad fontes fluvii Jailagusch, in latere boreali alpium aigulacensium; florentem legimus ultimis diebus Junii, fructiferam sub finem Julii mensis 2. (Specimina fructifera, nescio quo casu, deperdita sunt.)

Planta singularis, omni habitu, immo, excepto fructu, in minutissimis partibus *Eutr. Edwardsii* RBr. tam similis, ut nisi fructifera, nullo modo ab illo distingui possit, fructus vero, quo exacte congruit cum *Eutremate arenicola* Hook. Fl. bor. amer. p. 67. tab. XXIV, differt dissepimento completo et valvis apice subtruncatis, neque attenuatis cum stylo in acumen exeuntibus; neque alio generi ulli associanda. Nam a *Smelowskia* (quamvis ad *Sm. integrifoliam* habitu quam maxime accedens) recedit silicula truncata, neque acuminata; a *Braya* habitu, floribus albis, glabritie et siliculis tetragonis nec teretibus torulosis. Melius igitur forsitan constitueret proprium genus simul cum *Eutremate arenicola*, deperditis vero specimenibus fructi-

feris, quae in loco natali obiter tantum examinare licuit, decidere non audeo. — En descriptionem plantae:

Tota lacte virens, glabra, exceptis pilis tenuissimis paucis sparsis in margine, nec non similibus hinc inde in nervo medio paginae superioris foliorum. Radix crassiuscula, pereennis, multicaulis. Caules simplices, erecti, stricti, floriferi  $3\frac{1}{2}$ —6 pollices alti, demum elongati 8—9-pollicares, striati, teretes, foliosi, foliis nempe 10—15 vestiti. Folia radicalia petiolata, petiolo 1— $1\frac{1}{2}$  pollicari, orbicularia vel oblongo-ovata, 4—8 lineas longa, apice rotundata, integerrima, uninervia, nervo venisque primariis subtus prominulis, tenuissime reticulato-venosa, glabra; caulina oblonga, lineas 8. ad pollicem longa, demum etiam paulo longiora, medio  $2\frac{1}{2}$ — $3\frac{1}{2}$  lineas lata, utrinque attenuata, acutiuscula; margine et superne ad nervum hinc inde tenuissime pilosiuscula, demum laevigata, tenuissime reticulato-venosa. Racemus terminalis, solitarius, simplex, nudus, florens subcorymbosus. Flores albi numerosi. — Pedicelli floriferi lineam longi, filiformes, erecti. Calyx laxus, glaber, basi aequalis, facile deciduus; sepalis ovato-suborbiculatis, apice rotundatis, basi truncatis, medio violaceis, basi margineque albo-membranaceis, nervis tribus viridibus, linea vix brevioribus,  $\frac{3}{4}$  lineae latis. Petala alba, spathulato-obovata, in unguem latiusculum attenuata, apice rotundata, fere sesquilinearia, decidua. Glandulae hypogynae ad basin staminum breviorum quatuor, valvariae, latiusculae, obtusae. Filamenta tetradynama, edentula, subulata, basi crassiuscula, longiora calycem aequantia. Antherae orbiculatae, flavae. Ovarium sessile, ellipticum, truncatum, stylo brevi crassiusculo terminatum, stigmate stylo angustiore obscure bilobo vel fere indiviso. Silicula lineari-elliptica tetragona apice truncata, stylo brevi terminata, valvis acute carinatis, dissepimento silicula angustiore, lineari-elliptico completo, loculis 4—6-spermis, seminibus pendulis. Cotyledones planae



incumbentes. (Descriptio siliculae et seminum ex adnotatione in loco natali facta.) Funiculi umbilicales (in silicula immatura) crassi, breves.

- \* 235. *Smelowskia calycina* C. A. M. Fl. alt. III. p. 170.

Descriptioni optimaе Fl. alt. l. c. addimus: silicula matura 2—2½ lineas longa, stylo filiformi, ½ lineam longo acuminata, ¾ lineae lata, tetragona, valvis acute carinatis navicularibus, basi subtruncata, minus attenuata, loculis subdispermis. Dissepimentum oblongum, utrinque acutum, medio ½ lineam latum, nervo distincto, ab apice ultra medium producto instructum, basi plerumque evanidum seu perforatum, areolis minutissimis oblongis irregularibus. Funiculi umbilicales liberi, breves, subulati. Semina in quoque loculo 1—2, ovulis uno alterove abortivis, elliptico-subtriangula, tenuissime striata. Cotyledones planae incumbentes. Collegimus in lapidosis asperis alpium Kurajcarum ad Tschuiam, initio Julii mensis florentem, sub finem fructiferam. 2. Planta americana, *Hutschinsia calycina* Hook. Fl. bor. am. I. p. 68. tab. XXVII. Fig. B., nulla re a nostra discrepat.

236. *Smelowskia cinerea* C. A. M. Fl. alt. III. p. 171.

Variet pedicellis fructiferis glabris et pilosissimis. Dissepimentum in hac specie saepe medio, in praecedente fere semper basi oblitteratum, omnem distinctionem inter *Smelowskia* et *Eutrema* tollit; *Smelowskia integrifolia* insuper, quamvis dissepimento completo praedita, habitu et funiculis umbilicibus latiusculis cum dissepimento semi connatis, valde accedit ad *Eutrema Edwardsii*. Nonne igitur melius hae tres species, addita quarta, *Cochlearia cordifolia* Turcz. Mss., quae dissepimento omnino caret, conjungerentur cum *Eutremate*, cujus character essentialis consisteret in silicula utrinque attenuata; remotis igitur *Eutr. arenicola* Hook. et nostro *E. septigero*, silicula apice truncata distinctis, quae tunc genus peculiare constituerent? Aut, denique, nonne potius habitus et affinitas naturalis respiciendi, et

species integrifoliae a fissifoliis separandae, et hae ad genus Smelowskiae, illae vero ad Eutrema ducendae? Decidantmagistri!

237. *Thaphrospermum altaicum* C. A. M. Fl. alt. III. p. 172.

Siliculae muricibus obtusis minutissimis adpersae; placentae basi saccato-dilatatae.

\* 238. *Platypetalum involucratum* Bge. nov. sp.

Pl. stigmatē indiviso, stylo brevissimo, caule pubescente, floribus subcorymbosis involucrentibus, siliculis glabris.

Hab. rarissima versus cacumen summae alpīs, dextrae ripae fluvii

Tschuja contra ostium fluvii Tschujan-ussu adjacentis, sub finem

Julii mensis florens. ♀.

Planta pusilla, pulchella, deficiente fructu maturo quoad genus adhuc dubia, habitu foliis floribusque *Aphragmo Eschscholtziano* Andr. ex DC. prodr. 1. p. 210. (Oreadi Cham. et Schlecht. Linnaea 1. p. 29. t. 30.) perquam similis, nec sine fructu dignoscenda, ex characteribus vero omnino *Platypetalo purpurascenti* R. Br. ex Hook. Fl. bor. amer. 1. p. 66. t. 23. congener.

Radix crassa, fusiformis, multicaulis, extus sordide albida, odore et sapore Raphani. Cauliculi pusilli, pollice breviores, nec demum excrescentes, ut rudimenta anni praeteriti docent, purpurascens, pubescentes, pilis densis minutissimis crassiusculis obtusis patentibus obsiti, a basi ad medium nudi, abhinc foliis solitario binisve vestiti, apice foliosi, foliis racemum abbreviatum corymbiformem involucrentibus. Folia radicalia exteriora abortiva, in squamas membranaceas, caulis basin amplectentes dilatata, interna pauca, longe petiolata, petiolis  $2\frac{1}{2}$ —4 lineas longis, apicem versus dilatatis, in laminam obovato-oblongam obscure trinerviam carnosulam, obtusam, glabram,  $1\frac{1}{2}$  lineas longam, linea angustiore; caulina, in medio caule solitaria vel bina brevius petiolata, petiolis latioribus distincte trinerviis, ovato-oblonga, in petiolum attenuata, obtusa, glabra, carnosa, obscure

quinquenervia, ad summum duas lineas longa et sesquilineam lata; in summo caule subfloralia, plurima usque ad decem, magnitudine varia, subsessilia, obovato-oblonga vel spatulata, caeterum similia, sub racemo coarctato corymbiformi, quasi involucrium formantia. Flores 5—12, lilacini, parvi, breviter pedicellati. Pedicelli crassiusculi,  $\frac{3}{4}$  lineae longi, extus pube eadem ac in caule pubescentes, intus glabri. Calyx laxus, basi aequalis, persistens. Sepala concava, suborbiculata, apice rotundata, margine albo vel violaceo membranaceo, medio viridia, obscure trinervia, glabra, longitudine pedicelli, petalis breviora. Petala lato-obovata, lamina patentissima, dilatata, lilacina, calyce sesquilongiore. Glandulae hypogynae vix ullae, vel saltem in sicco omnino inconspicuae. Stamina sex, tetradynama, filamentis omnibus calyce, 4 germine longioribus, antheris exsertis orbiculatis flavis. Germen super torum sessile, ovato-subglobosum, stylo crasso brevissimo terminatum. Stigma simplex. Siliculae juniores (maturas non vidimus) ovatae, turgidae, (ex rudimentis anni praeteriti, maturae duas lineas longae, dissepimento  $\frac{3}{4}$  lineae lato,) glabrae, stylo brevissimo crasso conico terminatae, valvis herbaceis, valde convexis, basi rotundatis, apice obtusis. Placentae dorso obtusae, inclusae; dissepimentum completum, hyalinum, oblongum, utrinque acutum, enerve, areolis subrotundis minutissimis; loculi sub 8-spermi (?). Funiculi umbilicales liberi, filiformes, elongati, apice placentarum affixi. Semina (immatura) pendula, immarginata, lineari-oblonga. Cotyledones . . . . .? Ab Aphragmo habitu omnibusque partibus, excepta silicula, simillimum, differt: silicula turgida, valvis convexis, nec plana, septo completo, cujus jam in ovario Aphragmi vestigium plane nullum.

239. *Lepidium amplexicaule* VV. — Fl. alt. III. p. 188.

240. *Hololachne songarica* Ehbrenb. — Fl. alt. III. p. 222.

241. *Myricaria daurica* DC. — Fl. alt. III. p. 224.

Mirum in modum varians. Occurrit duas ad tres hexapodas alta, fructicosa, trunco in diametro plus quam pollicari, et humillima repens

subherbacea, surculis omnino terrae adpressis, spicis adscendentibus. Folia plerumque minuta, lineae  $\frac{3}{4}$  longa, dimidia linea angustiora; legi vero etiam specimina in ripis fluvii Tschujae superioris foliis 3 — 4 lineas longis, lineam latis instructa, *M. longifoliae* simillima. Spicae florentes interdum subsessiles, pollice breviores, saepe vero pedunculo squamato suffultae,  $2\frac{1}{2}$  pollicari, ipsae demum longitudinem quatuor pollicum attingentes, ita ut spica integra plus quam semipedalis evadat. Pedicelli saepius calyce breviores, interdum illo aequales. Capsulae plerumque stricte erectae, interdum vero nutantes vel patentes. Constanter tamen differt haec species a cacteris: spicis omnibus lateralibus, pedunculo squamato, bracteis obtusis, foliis lineari-oblongis. Distinguendae sunt duae varietates insignes:

*a. mycophylla*: frequens occurrit ad rivulos altiorum montium altaicorum.

*β. macrophylla*: hujus pauca tantum specimina loco supra indicato collegi, neque nullo alio loco per totum tractum montium altaicorum vidi; specimina vero orientali-sibirica, quae possideo, omnia huc spectant.

242. *Biebersteinia odora* Steph. — Fl. alt. III. p. 225.

Quum nunc melius saepiusque nobis contigit observare hanc plantam singularem simulque speciosissimam, a primo florendi tempore ad perfectam usque fructificationem, nonnulla quoad partes floris fructusque addenda habemus ad descriptionem cel. Ledebour (l. c.) optimum quidem, tamen ad specimina sicca, omnino fere deplorata factam. Sepala 5, supra pedicellum connata, inaequalia, aestivatione quincunciali, duo externa latiora, duo interna dimidis angustiora, quinto semiexterno externis subaequali, omnia florendi tempore patentissima, demum, lapsis petalis, cum filamentis persistentia, clausa, fructum foventia. Petala 5, disco hypogynum cum calyce connato inserta, aestivatione contorta, florendi tempore paten-

tissima, plana, breviter unguiculata, basi nervo crassiusculo instructa, utrinque dilatata; ad latera nervi utrinque extus foveolata, intus calosa. Stamina 10, disco calyci adnato, brevissimo, annulari inserta, omnino libera, alterna petalis opposita, longiora basi dilatata, extus sub basi glandula aucta, alterna breviora, basi aequalia, eglandulosa. Receptaculum productum in columnam centram, apice exeuntem in processus quinque, quibus media parte adhaerent: Ovaria quinque, superne libera, basi soluta, supra insertionem processuum emittentia stylos 5 laterales filiformes, stigmatibus cohaerentes, caeterum liberos. Carpella 5, vel abortu pauciora, ovata, latere interiore in angulum compressa, extus convexa, carinata, basi rotundata, apice acutiuscula, lateribus nervoso-rugosa, uniovulata, monosperma. Semen solitarium, ovato-oblongum, facie interna sulco longitudinali exaratum, extus convexum, ascendens: funiculo contra styli insertionem prodeunte, primum ascendente, dein reflexo, supra medium seminis inserto, in sulco longitudinali seminis ad basin usque, ubi in chalazam ovatam expanditur, decurrente; testa membranacea, crassiuscula, laxa praeditum, exalbuminosum, vel certe albumine consumto inconspicuo; (in *Biebersteinia multifida* vero distincto corneo, praesertim faciem embryonis internam obtegente.) Embryo viridis, ascendens, rectiusculus (in *B. multifida* magis incurvus,) radícula supera, cotyledones oblongae, planae, crassiusculae, apice rotundatae, receptaculo parallelae.

*Observ.* Accuratius fructum hujus plantae examinanti visum est genus hocce hinc ad *Tribulum*, praesertim vero ad *Tribulum maximum* L. qui calyce persistente, fructus axi completo, carpellis denis monospermis, semine verticali nec horizontali, funiculo umbilicali in margine interiori nec in dorso seminis decurrente, cotyledonibus axi centrali contrariis nec parallelis, denique foliorum pinnis extimis a caeteris *Tribulis* omnino recedit, et omni jure proprium constituit genus, quod *Heterozygis* mihi audit) proxime accedere, illinc vero ad *Neuradam*, cujus fructus structura

quamvis longe recedere videtur, tamen bene explicatur, si accuratius comparaveris cum fructu Tribuli et Geraniacerarum, (est nempe omnino fructus Tribuli depressus, vel fructus Geranii duplex ad axin centralem involutus, ipso axi centrali in basin pentagonam fructus verso). Tribulus, Zygophylleis adnumeratus, fructu non capsulari, foliis saepe alternis ab illis recedens, et Neurada cum Grielo (cujus flores Biebersteiniae floribus persimiles, fructum vero non vidimus,) vix ullo jure ad Rosaceas ducta, nec Aizoideis consocianda (Rchb. Consp. regn. veg.) sine ullo dubio Geraniaceis propiora, neque ab iis nisi defectu axis centralis, fructuque capsulam inferam simulante differentia, — cum Biebersteinia ab auctoribus nunc ad Germaniaceas, nunc ad Zygophylleas, nunc ad Rosaceas, (?! Reichenb. l. c. no. 4444. Spreng. veg. II. p. 284.) ducta — propriam constituerent Tribum, Geraniaceas cum Zygophylleis jungentem. Alio loco fusius de hac re tractare nobis propositum est.

243. *Geranium albiflorum* Led. alt. III. p. 230.

244. *Geranium bifolium* Patr. ex DC. prodr. I. p. 642. n. 44.

*G. laetum* Led. Fl. alt. III. p. 228. Planta per totum tractum frequens, etiam prope Barnaul obvia, cujus caulis interdum glabrescit.

245. *Corydalis pauciflora* Pers. — Fl. alt. III. p. 240.

246. *Corydalis stricta* Steph. — Fl. alt. III. p. 244.

247. *Corydalis Gebleri* Led. — Fl. alt. III. p. 246.

Varietatis singularis, sine dubio loco natali modificatae, legimus specimina pauca sine fructu completo, inter lapidum fragmina summarum alpium ad Tschujam. Caulis et foliorum petioli alte sub lapidibus occulti, tortuosi, molles, foliolorum segmenta obovato-oblonga, bifida vel integerima. Flores conferti; bractearum petioli dilatati, foliacei; corolla violaceo colore suffusa; fructus juniores oblongi, utrinque attenuati, nutantes. Quamvis habitu singulari recedit, tamen certo specie non distincta.

248. *Polygala Sibirica* L. — Fl. alt. III. p. 248.

- \* 249. *Polygala tenuifolia* Willd. sp. pl. III. p. 879. DC. prodr. 1. p. 524.

Hab. in lapidosis ad trajectum Katungae, loco Koketschu dicto, mense Julio florentem et fructiferam collegi. ♀.

Affinis praecedenti, admodum varians latitudine foliorum; attamen in millenis specimenibus, quae hic, nec non in aliis locis Sibiriae, Mongholiciae et Chinae borealis observavi, nunquam dubius fui de specie, a *P. sibirica* jam primo intuitu diversa habitu graciliori, et accuratiori examini subiecta, constanter fructu, pedicello, petalisque glabris, (in illa ciliato, et pubescentibus) distinguenda.

250. *Trifolium eximium* Steph. ex DC. prodr. II. p. 203.

*Tr. grandiflorum* Led. Fl. alt. III. p. 257.

Plantam nostram omnino cum Stephaniana congruere specimenibus herbariorum Fischeriani et Stephaniani docent; diagnosis vero Seringeana l. c. pessima, plantam, quae pubescens, glabram, stipulas, quae acutissimae, obtusas, pedunculos pedicellosque, qui parce pubescunt, tomentosos dicens, facile in errorem inducere potuit.

251. *Gueldenstaedtia monophylla* Fisch. — Fl. alt. III. p. 260.

Planta haec rarissima, locusque ejus natalis quantum hucusque notum, arctis circumscriptus limitibus; nullibi enim lecta, nisi ad ostia torrentis Uleghen, (falso a rossis Ulegumen dicti) ad ripam utramque fluvii Katunja, loco Korketschu dicto; nec non nuperrime ad ostium fluvii Argut, paulo supra in Katunjam influente, a cel. Dr. Gebler detecta. Frustra specimenibus foliis trifoliolatis quaesivi, sunt mihi vero duo, alterum folio obcordato basi angustato, alterum folio lunulato, praedita, sine dubio e foliolis duobus lateralibus confluentibus, deficiente terminali, ortis.

252. *Caragana Bungei* Led. Fl. alt. III. p. 264.

A *C. Chamlagu*, quam nunc in China boreali collegimus, toto coelo diversa.

253. *Phaca frigida* L.  $\beta$ . *exaltata* Led. Fl. alt. III. p. 268.

Varietas haec, praeter caulem elatiorem, differt etiam racemis longius pedunculatis, calycis dentibus brevissimis vix productis, leguminibus brevius stipitatis, stipite nempe calycem aequante, junioribus albo-nigroque pubescentibus, demum omnino fere glabris.

254. *Phaca abbreviata* Led. Fl. alt. III. p. 268.

255. *Oxytropis physocarpa* Led. Fl. alt. III. p. 272.

- \* 256. *Oxytropis oligantha* Bge. nov. sp.

O. subacaulis foliolis quaternatim verticillatis oblongis abbreviatis sericeo villosis, scapis folium excedentibus, floribus ternis subumbellatis, bracteis calyce albo-nigroque villosis brevioribus, leguminibus ovato-oblongis acuminatis subinflatis villosis.

Hab. in summis alpinis ad Tschujac mediae ripam dextram; floret Julio mense. ♀.

Ab omnibus affinis facile dignoscitur floribus neque racemosis nec spicatis pluribus, sed ternis umbellatis; quo convenit cum *O. physocarpa* et *O. subverticillari*; aliis signis longe diversis.

Radix crassa, lignosa, alte descendens, cortice fusco oblecta, e stratis reticulatis, exterioribus albis, internis flavidis tenacissimis constans, (ut in omnibus speciebus affinis) multiceps, caespitosa. Caules subnulli vel brevissimi, rudimentis petiolorum emarcidorum stipulisque tecti. Stipulae basi connato-vaginantes, apice distinctae, albo-membranaceae, uninerviae, extus margineque pilis sericeis longis villosae. Folia petiolata, verticillato-pinnata 1 — 1½ pollices longa, foliola ut plurimum quaternatim verticillata, elliptico-oblonga, obtusa, 1—2 lineas longa, ¼ lineae lata, sericeo-villosissima. Scapi 1½—2 pollices alti, erecti, stricti, basi pilis albis patulis sericeo-villosi, versus apicem intermixtis pilis nigris frequentioribus. Flores caeruleo-purpureascentes, terni, brevissime pedicellati, umbellati, rarius bini, nunquam plures. Bractee lineari-subulatae, nigro-alboque villosae, calyce breviores



sesquilineares. Calyx cylindraceo-campanulatus, tubo duas lineas longo, dentibus subulatis, lineam longis, subaequalibus, totus dense albo nigroque villosus. Vexillum calyce duplo longius cum unguiculo semipollicare, profunde emarginatum. Alae cum unguiculo fere trilineali, 5 lineas longae, oblongae, apice obtusae, integrae. Carina paulo brevior, acumine brevissimo. Legumen pollicem dimidium longum, ovatum, subinflatum, stylo acuminatum, villis albis pilisque brevioribus demum evanidis nigris dense obsitum, sutura superiore ad medium introflexa, semibiloculare, oligospermum.

257. *Oxytropis pumila* Fisch. ex DC. prodr. II. p. 279. n. 53. nec Led. Fl. al.

*O. innaria* Led. Fl. alt. III. p. 273. n. 2. nec DC. prodr.

Secundum specimina quae in herbario Fischeriano asservantur, eodem in loco ac nostra collecta, huc referenda nostra species; collectis nunc leguminibus, phrasin specificam talibus modificare liceat:

*O.* subcaulis, tota patenter sericeo-villosa, foliolis 4—5<sup>m</sup> verticillatis oblongis plicatis vel margine revolutis, scapis adscendentibus folio longioribus, spicis capitatis abbreviatis, bracteis linearibus membranaceis calyce brevioribus, leguminibus ovatis inflatis acutis molliter albo-villosis.

\* 258. *Oxytropis innaria* DC. prodr. II. p. 279. n. 32. nec Led.

*Astragalus innaria* Pall. Astr. p. 94. tab. LXXVII. f. 2.!

Hujus folia tantum, jam autumnus ex itinere redux, cum nec flores nec legumina supererant, collegi in monte Inskaja Gora ad fluvium Inia, unde etiam Pallasius a cel. Schangin specimina sua habuit. Longe differt a praecedente; foliis elongatis, foliolis linearibus densioribus numerosioribus parcius et adpresse pubescentibus viridibus, scapo erecto strictissimo, aliisque notis distincta.

259. *Oxytropis stenophylla* Bge.

*O. pumila* Led. Fl. alt. III. p. 275. n. 4. c. diagn. descr. et icone optimis, excluso vero synonymo DC. prodr. I. c.

Haec ex habitu quasi media inter *O. leptophyllum* et *setosam*, facile distinguitur a priore legumine, a posteriore pubescentia et bracteis calyce brevioribus; magis jam diversa ab *O. ampullata*, foliorum forma, pubescentia et leguminibus, ab omnibus foliolis interdum, (sed raro) ternatim quaternatimve verticillatis; ab *O. pumila* omnino distincta pubescentia, fructu, inflorescentia etc.

260. *Oxytropis tragacanthoides* Fisch. — Fl. alt. III. p. 278.

261. *Oxytropis squamulosa* DC. Ast. n. 15. t. 3.

*O. leucopodia* Led. Fl. alt. III. p. 279. n. 7. c. ic.

Specimina *O. squamulosae* DC., quae in herbario Fischeriano vidi, aliaque ex Sibiria transbaicalensi, nec non mongolica, quae ipse possideo, exacte congruentia cum icone Candollana citata, nonnisi eo a planta altaica differunt, quod foliorum petioli persistentes, minus crebri et debiliores, nonnunquam omnino deficient, nec non eo, quod scapi interdum paululum elongantur; foliorum vero forma et numerus, bractearum, calycis, floris fructusque structura omnino eadem, plantam altaicam ut speciem peculiarem sejungere dissuadent.

262. *Oxytropis floribunda* DC. — Fl. alt. III. p. 283.

263. *Oxytropis argentata* Pers. ench. 2. p. 331. DC. prodr. 2. p. 276. n. 10.

*Astragalus argentatus* Pall. astr. p. 60. t. 48.

*Oxytropidis sulphureae* var. *sericea* Led. Fl. alt. III. p. 287. tunc ad fluvium Uleghen a me lecta. Copiosiore nuper collegi in subalpinis alpium Sailughem ad Tschujam superiorem, Julio mense florentem, sed sine fructu. Ad mentem cl. C. A. Meyeri haec nil nisi varietas *O. argyrophyllae* Led. flore (albido vel) sulphureo, sicut *O. sulphurea* Led. varietas *Ox. uralensis* esset.

264. *Oxytropis argyrophylla* Led. Fl. alt. III. p. 288.

Varietatem insignem in deserto Tschujae edito collegi, foliolis sparsis, floribus laxè spicatis distinctam. An species? sed deficiente legumine nil certi affirmare licet.

265. *Oxytropis uralensis* DC.  $\beta$ . *pumila* Led. Fl. alt. III. p. 290.

266. *Oxytropis ampullata*. DC. — Fl. alt. III. p. 290.

Specimina nostra levissimis momentis tantum differunt ab icone et descriptione Pallasianis; sunt enim in nostris scapi brevissimi et tota planta humilior; planta vero orientali-sibirica, quam nomine *O. ampullatae* a cl. Turczaninow habemus, longe aliena a nostra specie, et sequentibus distinguenda:

*Oxytropis mixotriche* Bge.

*O. acualis*, foliolis 11—15 ovato-oblongis subtus sericeis supra pubescentibus, scapis adpresse pubescentibus 6—8 floris folia duplo superantibus, bracteis ovatis calyce villosiusculo dimidio brevioribus, leguminibus inflatis globosis acuminatis albo nigroque breviter pilosis unilocularibus.

Medium quasi tenet inter *O. ampullatam* et *caespitosam*, ab hac pubescentia et florum colore distincta, ab illa: statura multo majore, pubescentia parciore adpressa, nec densa alba patente, scapis florentibus fere semipedalibus, flores 6—8, multo majores horizontales gerentibus, fructiferis ad 9-pollices longis, leguminibus brevioribus, basi latioribus, abrupte acuminatis pilis nigris albisque brevibus, nec densis albis.

267. *Oxytropis setosa* DC. — Fl. alt. III. p. 291.

Occurrit etiam in summis alpihus ad Tschujam.

268. *Astragalus dasyglottis* Fisch. ex DC. prodr. II. p. 282. n. 2.

Vix jure ab ill. Ledebour junctus videtur cum *A. hypoglottide* (Fl. alt. III. p. 293. n. 1.  $\beta$ .) a quo differt: caule abbreviato, stipulis majoribus altius concretis, foliolis supra ut plurimum glaberrimis, pedunculis folium aequantibus, bracteis calycis tubum subaequantibus, calyce multo

maiore dentibus longioribus, corolla calycem duplum nec triplum longa, leguminibus majoribus crassioribus, seminibus in quoque loculo 4 — 5, quae in *A. hypoglottide* saepe solitaria vel bina, caeteris ovulis abortivis.

269. *Astragalus adsurgens* Pall. — Fl. alt. III. p. 293. n. 2.

270. *Astragalus multicaulis* Led. Fl. alt. III. p. 295. n. 4.

Species haec minus fauste inter *Astragalos* hypoglottideos collocata et cum *A. dasyglottide* comparata videtur, ex fructu enim et ex habitu magis ad dissitifloros accedit, quamvis florens racemos densos habeat; imo proxima est *A. vicioidi* Led. (*A. olopterus* DC.?) *puberulo* et *austriaco* cum utrisque ultimis alis apice profunde bifidis conveniens. Magis adhuc accedit ad nostram speciem *A. bifidus* Turcz. mss., quasi medius inter hanc et *A. puberulum*. Corolla in nostro sordide flavescens, vexillo macula violacea notato.

271. *Astragalus puberulus* Led. Fl. alt. III. p. 299. n. 8.

Legumina erecta, ovato-triquetra, coriacea, glaberrima, bilocularia, magnitudine et forma leguminibus *A. vicioidis* Led. simillima.

272. *Astragalus phacaeformis* Bge.

*A.* (disitiflorus) suberectus, pubescens, foliis 6 — 8-jugis oblongis acutis, pedunculis folio longioribus, floribus dense racemosis subnutantibus, alis apice bifidis, leguminibus compresso triquetris glaberrimis longe stipitatis secundis, junioribus erectis, maturis pendulis.

*Phaca australis* Led. Fl. alt. III. p. 270. excl. omnib. synonym.

*Phaca australis* var.  $\beta$ . *altaica* DC, prodr. II. p. 274.

Variat foliis angustioribus, linearibus et latioribus; dense pubescentibus et supra glabris. *A. Phaca australi* fructu omnino differt. — Comparatis icone et descriptione Pallasianis (Pall. astr. n. 49. tab. 56.) vix dubitamus, *A. vaginalum* illius huc spectare; nam flores ejus, quamvis purpurascens depicti, in descriptione plantae altaicae albidum dicuntur, macula violacea in carina notati. Fructus maturi Pallasio ignoti fuisse

videntur. Stipulae infimae aphyllae vaginantes quidem, caeterum vero uti superiores, apice liberae nec inter se connatae, ex Pallasio: „foliis utrinque stipula lata stipatis;“ legumina juniora linearia, recta, erecta, matura compresso-triquetra, utrinque acuminata, longe stipitata, glaberrima, bilocularia, sutura inferiore tumidula introflexa; ad *Astragalum* igitur, neque ad *Phacam* ducenda species. Planta florens ad *A. versicolore*m proxime accedit; *A. bifidus* Turcz., florendi tempore ab illa non distinguendus, differt leguminibus sessilibus, jam junioribus pendulis.

273. *Astragalus macrolobus* MB. Fl. taur. cauc. III. p. 493. n. 1480.\*\*\*

Species plures inter se similes quidem, attamen abunde diversas sub nominibus *A. ceratoidis* et *macrolobi* conjunxit ill. Ledebour in Fl. alt. III. p. 305. et seq.; neque inter specimina in primo itinere altaico lecta, verus *Astr. macrolobus* aderat, quem nunc equidem altera vice orientalem altaicorum montium partem visitans ad ripas Tschujae legi. Ut differentiae melius eluceant, liceat hic exponere totam specierum in regione altaica obviarum affinium seriem:

1. *Astragalus eriolobus* Bge.

*A.* suffruticosus, diffusus, ramosissimus, pilis adpressis incanus; caulibus abbreviatis, foliis longe petiolatis, 3 — 4-jugis; foliolis oblongis approximatis, stipulis incanis, pedunculis floriferis folio subbrevioribus paucifloris, floribus pedicellatis subumbellato-racemosis, calycis dentibus subulatis, leguminibus erectis rectis oblongis compressis acuminatis patentim albo-villosis calycem duplo superantibus.

*A. macrolobus* Led. Fl. alt. III. p. 307. n. 16. excl. omn. synonym. et specimenibus ad fluvium Irtysh lectis.

Hab. prope metellofodinam Loktevtk; flor. Aprili, Majo. 2.

Habitus *A. macrolobi*, legumina fere *A. hyrcani*, 8 — 9 lineas longa, duas lineas lata, utrinque acuminata, flores albidii. *A. Helmi* Fisch. ex DC. prodr. II. p. 301. (qui certe huc, neque ad *A. anthylloidem* pertinet) huic proxime affinis habitu, foliolorum numero, (folia nempè

in *A. Helmii* 3 — 5-juga, ut ait DC. l. c.) leguminis indumento; sed legumine multo brevior facile distinguendus.

2. *Astragalus chaetolobus* Bge.

*A. suffruticosus*, depressus, pilis adpressis incanus; caulibus abbreviatis, foliolis 4 — 5 jugis oblongis acutiusculis approximatis, pedunculis folio sublongioribus paucifloris, floribus breviter pedicellatis subumbellato-racemosis, dentibus calycinis subulatis rectis, leguminibus rectis erectiusculis oblongo-linearibus compressis prostrato-albo-setosis calycem triplo superantibus.

*A. macrolobus* Led. l. c. excl. syn. et speciem prope Lokteusk lectis.

Habitat prope Ustj-kamenogorsk; floret Majo. ♀.

Habitus praecedentis; sed legumina angustiora, longiora, 11 lineas longa,  $1\frac{1}{2}$  lineas lata, parcius et brevius villosa, villis rigidioribus prostratis nec patentibus nec adpressis; flores albidii. Legumina compressa, nulatenus triquetra, hunc et praecedentem omnino ab *A. macrolobo* distinguunt.

\* 3. *Astragalus macrolobus* Bieb. l. c. nec Led.

*A. suffruticosus*, depressus, pilis adpressis candicans, caulibus abbreviatis, foliis 5 — 6-jugis, foliolis oblongis, pedunculis folio longioribus paucifloris, floribus subsessilibus capitato-racemosis, dentibus calycinis subulatis, leguminibus subrecurvis erectiusculis subulato-triquetris, adpresse albo-nigroque setosis calycem triplo superantibus.

*A. subulatus albiflorus* Pall. Astr. p. 23. sub var.  $\beta$ . t. xx. B.!

Habitat ad ripam fluvii Tschuja haud procul ab ostio rivuli Kurai; floret Julio mense. ♀.

Stipulae nigro-pilosaе, dentes calycinii subulati, nigricantes, sinibus acutiusculis interstincti, flores albidii, legumina juniora paulo recurva, demum stricta, pollicem longa, linea paulo latiora adpresse setosa.

4. *Astragalus ceratoides* Bieb. Fl. taur. cauc. III. p. 429. n. 1480. \*\*

A. suffruticosus, diffusus, pilis adpressis candicans, caulibus elongatis, foliis 5 — 7-jugis; foliolis oblongis pedunculis folio subduplo longioribus paucifloris, floribus subumbellato-racemosis subsessilibus, dentibus calycinis abbreviatis divaricatis obtusis, leguminibus rectis erectis lineari-subulatis triquetris adpresse albo-nigroque-setosis calycem quadruplo superantibus.

*A. ceratoides a. campestris* Led. Fl. alt. III. p. 306.

*A. subulatus altaicus* Pall. Astr. p. 23. var.  $\beta$ . t. xx. A!

Habitat ad fluvium Irtysh; floret Aprili, Majo. 2.

Stipulae albidae; calyx superne albedo-, inferne nigro-pubescentis, dentes nigri brevissimi sinibus arcuatis interstincti; flores purpurei; legumina recta plus quam pollicaria,  $\frac{3}{4}$  lineae lata. *A. angarensis* Tcz. mss. hujus varietas est, foliolis minoribus saepius quindecim.

274. 5. *Astragalus stenolobus* Bge.

A. subherbaceus, erectiusculus, viridis, pilis adpressis sparsis, caulibus elongatis, foliis 6 — 9 jugis; foliolis oblongis acutis emarginatisve, pedunculis folia plus duplo superantibus, floribus capitato racemosis subsessilibus, dentibus calycinis abbreviatis obtusis rectiusculis, leguminibus rectis erectis maturis nutantibus lineari-subulatis triquetris adpresse nigro-setosis, calycem quadruplo superantibus.

*A. ceratoides  $\beta$ . montanus* Led. Fl. alt. III. p. 306.

Hab. in montosis ad fluvium Tscharysch, Kan etc. Fl. Majo, Junio 2.

Stipulae virides; calyx ex toto nigro-pilosus, dentibus fere ut in praecedente; flores purpurei, legumina matura nutantia, recta, 14—15 lineas longa, lineam lata, exacte triquetra, adpresse nigro-setosa. Icon Pallasiana inter hunc es praecedentem ambigua, ob patriam ad illum relata.

6. *A. pycnolobus* Bge.

*A.* herbaceus erectus strictus viridis, pilis adpressis sparsis, caulibus elongatis, foliis 6 — 7-jugis, foliolis oblongis oblongo-lanceolatisve acutis, pedunculis longissimis multifloris, floribus breviter racemosis pedicellatis, dentibus calycinis subulatis, leguminibus rectis nutantibus lineari-oblongis triquetris adpresse setosis calycem plus duplo superantibus.

*A. ceratoides* var. prope Syrianowsk lecta. Led. l. c.

Hab. prope metallofodinam Syrianowsk in campestribus, nec non ad fluvium Kurtschum; floret Julio mense. 2.

Habitus omnino alienus; foliolis magnis, floribus racemosis, leguminibus multo brevioribus latioribusque ab omnibus antecedentibus recedens, attamen evidenter affinis. Pedunculi fructiferi usque ad 10 pollices longi; stipulae lanceolatae, acuminatae, foliola ad 8 lineas longa, calyces fere *A. macrolobi*; flores albidii; legumina exacte triquetra, pendula vel nutantia 8 — 9 lineas longa,  $1\frac{1}{2}$  lineam lata. Eandem omnino speciem a cl. Schangin in regione altaica lectam a cl. Fischero communicatam habeo. Specimina ad fluvium Kurtschum a cl. C. A. Meyer lecta huc spectare videntur, sed fructu carent.

*Observ.* *A. compressus* Led. Fl. alt. III. p. 304. n. 14. ab omnibus differt habitu, et inprimis leguminibus maturis arcuatis. — *A. depauperatus* Led. Fl. alt. III. p. 314. n. 23. *A. chaetolobo* proximus, leguminibus incurvis demum glabratis, foliolis magnis et defectu pilorum nigrorum ab his differt.

\* 275. *Astragalus laguroides* Pall. ex DC. prodr. II. p. 500. n. 185.

*A. Lagurus* Pall. astr. p. 18. n. 23. tab. XVI.

Hab. in apricis ad Tschujam superiorem rarior; Julio mense fructificans. 2.

Differt a planta daurica simillima, legumine pilis nigris obsito; in utroque legumina subtetrasperma.



276. *Astragalus follicularis* Pall. — Fl. alt. III. p. 322. n. 33.

277. *Astragalus hypogaus* Led. Fl. alt. III. p. 329. n. 40.

278. *Astragalus Schanginianus* Pall. — Fl. alt. III. p. 332. n. 43.

Legimus nunc in montosis ad Tschujam mediam, sub finem Julii mensis adhuc florentem.

279. *Astragalus lactiflorus* Led. Fl. alt. III. p. 333. n. 44.

An jure ab *A. testiculato* sejunctus? Certe icon Pallasiana *A. testiculati* melius convenit cum nostra planta, quam haec ultima cum varietate, cujus mentionem fecit cl. Ledebour l. c., quae, me judice, rectius specie distinguenda esset, ob legumina multo minora, tomento denso adpresso canescentia, nec lanugine spissa involuta.

280. *Astragalus brevifolius* Led. Fl. alt. III. p. 334. n. 45.

281. *Hedysarum polymorphum* Led. Fl. alt. III. p. 338.

282. *Hedysarum obscurum* L. Fl. alt. III. p. 341.

Specimina nostra omnia ad varietatem  $\beta$ . *brachysema* DC. prodr. II. p. 343. n. 27. spectant, a planta europaea praeter notas l. c. indicatas, insuper pedunculis longioribus et eo distinctam, quod jam ovarium glaberrimum est, nec pilis, qui demum omnino evanescent, adpersum.

\* 283. *Hedysarum consanguineum* DC. prodr. II. p. 343. n. 26.

Planta, quam Julio mense florentem legimus in virgultis ad Tschujam superiorem, omnino quadrat cum diagnosi citata. A *H. polymorpho*, cujus varietatem autumat ill. Ledebour. Fl. alt. III. p. 341., toto coelo diversum ovario glaberrimo; propius accedit ad *Hedysarum obscurum* L., a quo quidem facile distinguitur carina vexillum aequante, foliolis ellipticis, stipulis tenerioribus albidis. Ovarium, quamvis lineare, attamen demum in lomentum excrescens. Fructum maturum non vidimus, junior subtriarticulatus, articulis glaberrimis, laevibus, rotundatis. Huic etiam spectat *H. inundatum* Turcz. Mss., quamvis folia habet longiora, angustiora, stipulas majores fusciscentes et pubescentiam densiorem.

284. *Hedysarum neglectum* Led. Fl. alt. III. p. 340.

Duas varietates, sive, ut videtur, species distinctas, observavimus; alteram pedunculis praeter racemum folio brevioribus, foliolis majoribus, stipulis latissimis, lomentis pendulis, quae verum *H. neglectum*; alteram vero pedunculis fere pedalibus, floribus minus arcte racemosis, foliolis dimidio brevioribus latioribus, stipulis minoribus, lomentis erectiusculis, ideoque ad *H. caucasicum*, cujus legumina ex cl. M. a Bieberstein Fl. taur. cauc. II. p. 178. erecta, neque pendula, ut ait ill. De Candolle l. c. n. 29. et pilis adpressis sparsis vestita ex cl. C. A. Meyer Enum. cauc. casp. p. 144. n. 1281., nec glabra, ut dicunt MB. et DC. l. c., proxime accedentem, nec forsitan ab illo distinctam. Utraque ex habitu et ob legumina omnino laevia, quamvis parce pubescentia ad *Leiolobium* spectant. Icon Gmeliniana Fl. sib. IV. t. X. ad *H. obscurum* citata, melius exprimit verum *H. neglectum*; tab. XI. vero ad speciem novam, vix cognitam recentioribus, spectare videtur, floribus ochroleucis aliisque signis omnino a *H. sibirico* distinctam.

285. *Vicia costata* Led. Fl. alt. III. p. 346. n. 4.

286. *Ancalthia igniaria* DC. Arch. de bot. t. 2. p. 330.

*Cirsium igniarium* Spr. — Fl. alt. IV. p. 10.

Specimina pauca Julio mense florentia collegimus ad fluvium Tschuja contra ostium fluvii Tschagan, in montosis, a planta soongarica squamis involucri latioribus, minus densis, caule humiliori, spinis validioribus parum discrepantia, attamen ne varietatis quidem nomen merentia.

287. *Saussurea pygmaea* Spr. — Fl. alt. IV. p. 14.

288. *Saussurea pycnocephala* Led. Fl. alt. IV. p. 14.

Quamvis ab antecedente distinctissima videretur, nihilominus tamen illi proxima, imo sunt specimina intermedia, quae utramque speciem conjungere tendunt.

289. *Saussurea Frolowii* Led. Fl. alt. IV. p. 15.  
 290. *Saussurea glomerata* Poir. — Fl. alt. IV. p. 21.  
 291. *Saussurea salsa* Spr. — Fl. alt. IV. p. 22.  
 292. *Saussurea serrata* DC. — Fl. alt. IV. p. 25.  
 293. *Saussurea discolor*. DC. — Fl. alt. IV. p. 27.  
 294. *Saussurea salicifolia* DC.  $\gamma$ . *incisa* Led. Fl. alt. IV. p. 30.  
 295. *Leuzea carthamoides* DC. — Fl. alt. IV. p. 34.  
 296. *Serratula centauroides* L. — Fl. alt. IV. p. 39.

Specimina, quae nunc collegimus, caulibus unifloris, foliis radicalibus vix divisis ad *S. glaucam* Led. l. c., squamis vero apice interdum lutescentibus, foliis superioribus margine scabris ad *S. centauroidem* L. accedunt, et utramque speciem in unam conjungere suadent.

297. *Echinops humilis* MB. — Fl. alt. IV. p. 45.  
 298. *Centaurea sibirica* L. — Fl. alt. IV. p. 50.  
 299. *Gnaphalium Leontopodium* L. — Fl. alt. IV. p. 56.  
 300. *Artemisia multicaulis* Led. Fl. alt. IV. p. 60.  
 301. *Artemisia argyrophylla* Led. Fl. alt. IV. p. 66.

Proxime accedit ad *A. frigidam* Willd.; nec forsitan ab illa diversa. Habitus demissior, robustior, indumentum adpressius, sericeum, flores pauciores, majores, imo antheridii squamae latiores obtusatae, a loco natali alpino pendere videntur.

302. *Artemisia rupestris* L. — Fl. alt. IV. p. 67.  
 303. *Artemisia obtusiloba* Led.  $\beta$ . *fructiculosa* Fl. alt. IV. p. 69.

Varietas haec a var.  $\alpha$ . jam viscositate et odore fortissimo camphorato facile dignoscitur, praeterea et habitu haud parum recedit; jure tamen conjuncta videtur. Var.  $\gamma$ . vero glabra, quamvis habitu ad var.  $\alpha$ . proxime accedens, antheridii squamis et receptaculo glabro longe distat, et omni jure propriam constitueret speciem.

304. *Artemisia laciniata* Willd. Fl. alt. IV. p. 78.

305. *Artemisia violacea* Led. Fl. alt. IV. p. 78.

Varietatem in alpinis ad Tschujam nunc legimus, racemo simpliciter praeditam, floribusque vix nutantibus, saepius omnino erectis; folia vero subfloralia elongata integerrima in hac specie characteristicam et anthodii structuram huc referre suadent.

306. *Artemisia pycnorhiza* Led. Fl. alt. IV. p. 79.

307. *Artemisia caespitosa* Led. Fl. alt. IV. p. 80.

308. *Artemisia Lercheana* Stechm. — Fl. alt. IV. p. 84.

309. *Erigeron podolicus* (Bess.?) Fl. alt. IV. p. 90.

Nostra species ab *E. acris* differt non solum pubescentia crebriore, inflorescentia pauciflora subcorymbosa, et radio discum superante, sed imprimis etiam anthodii squamis discum aequantibus vel superantibus, quae in *E. acris* (an etiam in vero *E. podolico* Bess.?) disco dimidio vix longiores. Cel. Reichenbach Fl. germ. excurs. p. 240. n. 1540. de *E. podolico*: „radius insignis, iterum anthodium sua ligula aequans,“ quod cum nostra specie haud congruit, cujus radius anthodium ad summum tertiam partem superat. Vix igitur jure huc relata nostra species. Varietatem nostram  $\beta$ . pusillam e Sibiria orientali ab amico Turczaninow, nomine *E. armeriaefolii*, accepi.

310. *Erigeron alpinus* L. — Fl. alt. IV. p. 90.

Varietas  $\beta$ . *eriocalyx* Led. l. c. p. 91. quam et nunc legimus, a vero *E. alpino* differt: caule multo humiliore, pube densissima, foliis radicalibus plus quam dimidio brevioribus, non tantum margine, sed in utraque pagina pubescentibus, anthodii squamis hirsutissimis, radii flosculis multo brevioribus, dimidio angustioribus, intense roseis, nunquam albis, tubo glabriusculo, neque piloso ut in *E. alpino*, denique pappo teneriore. An igitur specie distinguendus? Varietatem in insulis Tschujae legimus, quae foliorum forma *E. podolici* habitum induit, ex anthodio vero et flosculis radii longioribus huc spectare videtur.

311. *Erigeron elongatus* Led. Fl. alt. IV. p. 94.

312. *Aster alpinus* L. — Fl. alt. IV. p. 95.

\* 313. *Aster flaccidus* Bge. nov. sp.

A. pilis articulatis crispis hispidus; radice cauleque simplicissimo, foliis radicalibus obovato-oblongis, supra scabriusculis subtus articulato hispidis, anthodii solitarii hispidissimi squamis oblongo-linearibus erectis apice coloratis, flosculis radii longissimis flaccidis reflexis.

Hab. in alpinis ad Tschujan et in subalpinis Sailughem; floret Julio mense. ♀.

Proxime affinis *A. alpino* L.; sed differt: pubescentia, radice simplici nec multicipite, caule laxiore, anthodii hispidissimi squamis apice coloratis longioribus, oblongis neque supra basin angustatis, flosculis radii duplo fere longioribus, angustioribus, flaccidis, reflexis. Radix simplex, fusca. Caulis simplicissimus, solitarius, erectus, laxiusculus, 4—7-pollicaris, pilis longis articulatis crispis et brevioribus rectis glandulosis hispidus, intense purpureus. Folia radicalia externa abortiva, in squamas spathulatas emarcidas versa; caetera obovato-oblonga in petiolum brevem latiusculum desinentia, obtusa, caulina quatuor, oblonga, semiamplexicaulia, pollicaria vel paulo longiora, 3—5 lineas lata, omnia integerrima, supra glabriuscula, subtus, praesertim margine et ad nervos, pilis articulatis hispida. Anthodium solitarium, squamis aequalibus, erectis, oblongis, acutis, adpressis, purpureis, hispidissimis, disco parum brevioribus. Flosculi radii 14 lineas longi, dimidiam lineam lati, laxi, reflexi. Flosculi disci pappo scabro subbreviores. Achenia pubescentia. Caetera generis.

314. *Aster altaicus* Willd. — Fl. alt. IV. p. 99.

315. *Aster dracunculoides* L. — Fl. alt. IV. p. 97.

\* 316. *Aster eremophilus* Bge. nov. sp.

A. pilis crispatis hispido-canescens, scaber; radice lignosa multicipite, foliis radicalibus in petiolum attenuatis spathulatis acutis integerrimis,

caulinis subbinis sessilibus basi attenuatis lanceolatis, anthodio solitario; squamis inaequalibus oblongo-lanceolatis acutis glabris margine membranaceo lacero-ciliatis.

Hab. in sterilissimis deserti editi ad dextram ripam Tschujae fluvii extensi; sub finem Julii mensis fere desloratum legi. 2.

Proxime affinis *A. obovato* Led. Fl. alt. IV. p. 95. (*Rhinactinae limonifoliae* Less!), a quo facile distinguitur: pubescentia crispa, statura multo humiliore, foliis angustioribus, anthodio semper solitario, squamis vix puberulis, margine membranaceo lacero-ciliatis; acheniis majoribus densius pilosis, pappo longiore rigidiore magis scabro. Habitus, praeter folia, omnino *Erigeronis graminei*. Radix crassa, lignosa, alte descendens, multiceps, caespites densos efformans, apice rudimentis foliorum emarcidorum dense obvallata, e quibus prodeunt fasciculi foliorum radicalium plurimi et caules simplicissimi, florendi tempore vix pollicares, demum, pedunculo exescente, 2 — 2½ pollicarem altitudinem attingentes, subbifolii, striati, pilis crispis hispiduli. Folia radicalia fasciculata, fere pollicaria, basi in vaginam persistentem albam membranaceam trinerviam pilis longis crispis ciliatam dilatata, tunc angustata, superne iterum in limbum oblongum acutum fere mucronatum ampliata, uninervia, nervo subtus prominulo albido, rigida, supra scabra, subtus margineque crispo pubescentia, integerrima; caulina similia, plerumque bina. Anthodii glabriusculi squamae disco breviores, inaequales, lanceolatae, carinatae, acutae, virides, margine membranaceae, membrana lacera. Clinanthium nudum, favulosum. Semiflosculi pallide violacei, demum revoluti, 5 lineas longi, ⅔ lineae lati, vel paulo latiores. Flosculi disci pappum aequantes. Genitalia generis, inclusa. Achenium obovato-oblongum, bilineare, hilo basilari, altero latere convexum, dense pilosum. Pappus tres lineas longus, scaberrimus, sordide albus, vix flavescens.

317. *Cineraria lyrata* Led. Fl. alt. IV. p. 101.

318. *Cineraria palustris* L. — Fl. alt. IV. p. 102.

Memoratu dignum, videtur, hanc plantam, hucusque tantum in palustribus deserti prope Loktewsk, h. e. in (totius tractus) florae nostrae locis non nisi minus editis lectam, etiam in editissimis, nempe versus cacumen alpis Altyn-tu, nec non ad radicem ejus ad lacum alpinum Jeilukol, ubi nunc legimus, provenire. Nulla caeterum nota haec ab illa distinguenda.

319. *Cineraria robusta* Led. Fl. alt. IV. p. 106.

320. *Senecio nemorensis* L. — Fl. alt. IV. p. 109.

In lapidosis sylvaticis ad rivulum Kurai, collegimus varietatem hujus speciei macilentam, pauci-, saepe unifloram.

321. *Senecio erucaeifolius* L. — Fl. alt. IV. p. 110.

Varietas, cujus mentionem facit ill. Ledebour. l. c., floribus majoribus, praeterea radice bienni differre videtur, nec non anthodii squamis apice concoloribus, nec sphaelatis. Eandem omnino plantam, nomine *Cinerariae ambraceae* accepi ab amiciss. Turczaninow e regionibus Sibiriae orientalibus.

322. *Senecio subdentatus* Led.  $\gamma$ . *parvulus* Fl. alt. IV. p. 111.

323. *Senecio dubius* Led. Fl. alt. IV. p. 112.

Planta, quam nunc in insulis Tschujae legimus, haud plane congruit cum speciminibus e ditone Kirghisorum allatis; folia enim profundius divisa. Hoc vero variare solet, eandem enim plantam prope fodinam Loktewsk collegimus, foliis paucis tantum sinuato-dentatis, pluribus integerrimis.

324. *Senecillis glauca* Gaertn. — Fl. alt. IV. p. 113.

325. *Chrysanthemum sinuatum* Led. Fl. alt. IV. p. 116.

326. *Pyrethrum ambiguum* Led. Fl. alt. IV. p. 118.

327. *Pyrethrum pulchrum* Led. Fl. alt. IV. p. 118.

328. *Crepis multicaulis* Led. Fl. alt. IV. p. 125.

Copiosiorem nunc legimus in subalpinis ad rivulum Kisil-tasch, in torrentem Kurai influentem, unde verosimiliter in insulas Tschujae allata. Squamae anthodii externae plerumque quatuor, internae octo.

329. *Hieracium chrysanthum* Led. Fl. alt. IV. p. 129.

Folia in hoc nunquam runcinnato-dentata; specimina enim quae huc ducta ab ill. Ledebour, foliis runcinnato-dentatis praedita, certe ad sequentem speciem spectant, quod jam ex floris structura et colore pallidior elucet.

330. *Hieracium polytrichum* Led. Fl. alt. IV. p. 130.

Species summopere varians; 1) quoad staturam; mox fere pedalis, praesertim in orientioribus, mox hipollicaris, qualem nunc collegi in lapidosis apricis versus fontes Tschujae; 2) quoad capitulorum numerum; plerumque anthodium in quovis caule solitarium; est mihi vero specimen anthodiis quatuor munitum ramosum; 3) quoad foliorum indumentum; saepe folia omnino glabrescunt, (huc planta Gmelini Fl. sib. II. tab. VIII. fig. 1.) rarius molliter pubescunt, saepe, praesertim basi, ad nervos tomento albo canescunt, suntque mihi specimina ex toto pilis setosis rigidis sat densis aspersa; 4) Anthodium plerumque plus minus pilis rigidiusculis flavicantibus, rarioribus brevioribusve, longioribus crebrioribusve tectum, intermixtis plerumque pilis nigris, rarius pube molli alba canescens. 5) Pedunculi vel glabri, vel canescentes, vel pilis rigidis nigris vel albis, vel mixtis obsiti. Folia semper runcinnato-pinnatifida. Flores semper flavi. Varietates insigniores distinguendae sequentes:

*α. Gmelinianum*; caule foliisque glabris, pedunculis elongatis, anthodio albo nigroque piloso; hoc, nomine *H. crocei*, e regione baicalensi habeo.

*β. dentatum*; foliis glabriusculis, minus profunde runcinnatis, anthodio pilis sordide flavicantibus nigrisque setoso. (*H. chrysanthi*, var. foliis runcinnato-pinnatifidis Led. l. c.) in alpiibus ad fontem Fl. Tscharysch.

*γ. Ledebourianum*; foliis molliter pubescentibus, pedunculis nigro-setosis, anthodio pilis longis flavicantibus hirsutissimo; in summis alpiibus ad Tschujam.



δ. *apricum*; caule humili foliisque basi incano-tomentosis, caeterum glaucis, anthodio pilis brevibus setoso, vel molliter canescenti; in apricis versus fontes fluvii Tschujae, nec non in orientalibus Sibiriae.

*H. croceum* Lam. ab his florum tantum colore et numero diversum videtur, caetera omnia in hanc illamve varietatem quadrant. An igitur jure nostra species distingueretur?

331. *Hieracium strictum* Led. Fl. alt. IV. p. 132.

332. *Sonchus azureus* Led. Fl. alt. IV. p. 138.

333. *Sonchus dentatus* Led. Fl. alt. IV. p. 141.

334. *Prenanthes diversifolia* Led. Fl. alt. IV. p. 243.

335. *Leontodon Stevenii* Spr. — Fl. alt. IV. p. 150.

336. *Leontodon lyratus* Led. Fl. alt. IV. p. 152.

337. *Leontodon leucanthus* Led. Fl. alt. IV. p. 154.

338. *Scorzonera radiata* Fisch. — Fl. alt. IV. p. 160.

339. *Scorzonera graminifolia* L. β. *latifolia* Led. Fl. alt. IV. p. 161.

340. *Euphorbia Esula* L. γ. *caesia* C. A. M. Fl. alt. IV. p. 182.

Varietas haec praeter colorem eximie caesium differt insuper foliis elongatis oblongo-linearibus crassiusculis, exsiccatione fere coriaceis, densioribus, margine integerrimis, involucri foliis duplo brevioribus latioribus, involucellis obtusissimis nec mucronatis, appendicibus eximie lunatis profundius excisis, coccis multo minoribus, ideoque forsane specie distinguenda?

341. *Euphorbia alpina* C. A. M. Fl. alt. IV. p. 187.

Varietates duae distinguendae sunt; altera caule erecto foliisque glabris, quae in alpidibus crescit; altera caule procumbente foliisque subtus pubescentibus, quam frequentiore nunc collegimus in rupibus calcareis apricis ad fluvium Kan.

342. *Euphorbia lutescens* C. A. M. Fl. alt. IV. p. 194.

\* 343. *Carex Davalliana* Sm. Spr. Syst. veg. III. p. 806. n. 3.

β. *leiocarpa* Bge. fructu glaberrimo.

Specimina pauca, in paludosis sylvaticis ad fontes fluvii Mön lecta, a *C. Davalliana* europaea nonnihil discrepant: perigynio paululum latiori, superno planiusculo, depresso, recto nec reflexo, glaberrimo neque apice hispidulo; caryopsis in nostra paulo major, omnino fere plano-depressa, subtas ad basin vix carinata nec triquetra, apice truncata neque acutiuscula ut in planta helvetica. An igitur nostra planta specie diversa? a *C. parallela* Laest. perigyniis distichis nec decussatis differt.

344. *Carex ovata* C. A. M. Fl. alt. IV. p. 207.  
 345. *Carex atrata* L. — Fl. alt. IV. p. 214.  
 346. *Carex melanantha* C. A. M. Fl. alt. IV. p. 216.  
 347. *Carex Vahlü* Schkuhr — Fl. alt. IV. p. 217.

Duas varietates legimus; alteram subalpinam ad fontes fluvii Jebagan, culmis plus quam pedalibus, gracilibus, foliis angustioribus, perigyniis albidis magis scabris; alteram ad summorum alpium scaturigines crescentem, plantae Lapponicae omnino congruam, vix semipedalem robustiorem rigidiorem, foliis latioribus culmum aequantibus vel superantibus, perigyniis fusciscentibus minus scabris. Specimina orientali-sibirica spicis omnino nigris, caeterum vero varietati nostrae secundae simillima ab amic. Turczaninow, nomine *C. melanocephalae*, accepimus; ejusdem *C. brachylepis* ad varietatem priorem spectat.

348. *Carex ampullacea* Good. — Fl. alt. IV. p. 219.

Spicae in speciminibus ad Tschujam lectis omnino atrofuscae.

349. *Carex saxatilis* Linn. — Fl. alt. IV. p. 223.

Specimina nunc in summis alpiibus ad Tschujam lecta paululum discrepant, et spicis brevioribus crassioribus, perigyniis suborbiculatis glumam latitudine et longitudine superantibus ad *C. pullam* accedere videntur, sed rostro brevissimo vix bifido recedunt.

- \* 350. *Carex pedata* Linn. Wahlenb. Fl. lapp. p. 239. t. XIV.

Planta nostra, quam legimus ad ripam Tschujae superioris in subalpinis simul cum *Elyna spicata*, quam etiam in Lapponia comitem habet ex cl. Wahlenberg l. c., — habitu proceriore, culmo interdum medio unifoliato, vagina bracteae inferioris magis producta, spicis longioribus, floribus pluribus paululum differt. Spica ♀ inferior longius pedunculata, superior sessilis ad basin spicae ♂ longioris, interdum spica ♀ solitaria, deficiente inferiore vel superiore. Fructus vero structura omnino eadem. Perigynium apice parce hispidulum, glumae dorso ad carinam tenuissime aculeolatae. Huc etiam spectare videtur *C. ciliata* Turcz.

351. *Carex nitida* Host. — Fl. alt. IV. p. 226.

352. *Carex tristis* MB. Fl. alt. IV. p. 228.

Hab. in insulis Kuraicis Tschujae. Julio mense. ♀.

353. *Carex microglochin* Wahlenb. — Fl. alt. IV. p. 234. (sub *Uncinia*).

354. *Elyna spicata* Schrad. — Fl. alt. IV. p. 235.

\* 355. *Elyna schoenoides* C. A. M. Fl. alt. IV. p. 235. in adnot.

Hab. in graminosis humidis summarum alpium ad Tschujam, Julio mense florens et fructificans. ♀.

Planta altaica quoad diagnosin (l. c.) vix a caucasica differt; calami in nostra plerumque folia superant, attamen sunt etiam folia, quamvis pauca, calamo longiora.

Radix caespitosa; caespites densi, basi vaginarum rudimentis brunneis dilatatis tenacissimis rigidis adpressis vestiti. Folia fasciculata, rigida, stricta, plus quam semipedalia vel breviora, lineam lata, basi vaginantia, vaginis antice hyalino-membranaceis, tenuissimis, superne convoluta, marginibus serrulatis, fere connatis, glabra, laevia. Calami 6 — 10 pollices longi, glabri, laeves, striati, praesertim apicem versus subancipites. Spicae compositae, pollicem dimidium longae, 3 lineas latae. Spiculae inferiores saepe 5 — 6-florae, superiores quadriflorae, flosculo inferiore interno ♀, 5 — 4 superioribus masculis. Bractea spiculae infimae ovata, saepe

mucronata, ceterarum obtusae, muticae, omnes fuscae, uninerviae, obliquae, margine hyalino. Gluma feminea ovato-oblonga, apice emarginata, binervis, caeterum bractee similis. Glumae masculae 3—4, (in glumis inferioribus interdum 5) multo angustiores, apice truncatae, sublacerae, uninerviae, extimae oblongae, intimae fere lineares. Setae hypogynae nullae. Stamina tria. Caryopsis oblongo-, vix obovato-triquetra, sesquilineam longa,  $\frac{5}{8}$  lineae lata, basi styli persistente breviter mucronata, glaberrima, laevis. Stylus cum stigmatibus tribus tres lineas longus.

Ab hac sufficienter distincta videtur planta orientali-sibirica, calamo folia superante, foliis angustioribus planis, stylo multo longiore, caryopsi brevior, exacte obovata, longe cuspidata.

\* 356. *Betula microphylla* Bge. nov. sp.

B. arborea; epidermide trunci flavescente, foliis obovato-rhombeis basi acutangulo cuneatis integerrimis, superne grosse dentatis, ramis junioribus dense resinosis petiolisque villosulis, amentis femineis maturis ovato-oblongis; squamis cuneatis trifidis; lobis linearibus pubescentibus, samarae alis semine obovato latioribus longioribusque. ♀.

Hab. ad Tschujae ripam in deserto curaico Julio mense cum fructu maturo legi.

*B. alba* vix humilior, ab illa foliorum forma et magnitudine, amentis et epidermide trunci flavescente neque alba, primo intuitu distinctissima. Amentis magis ad *B. fruticosam* accedit; foliorum vero forma cauleque arboreo recedit. A *B. daurica* foliis, cortice amentisque squamis, a *B. nigra* foliorum forma discrepat. Arbor 30 circiter pedes alta, gracilis, crure humano vix crassior, ramis strictis erectis contractis, corticis epidermide flavicanti subcarnea pruinosa ut in *B. alba*. Rami atrofusci, dense obsiti punctis resinosis, annotini insuper pubescenti-villosi. Folia breviter petiolata, petiolo sesquilineari, undique villosulo, 8 lineas ad pollicem longa, 4—7 lineas lata, rhombea vel obovato-rhombea, vel omnino obovata,

vasi angulo acuto cuneata, integerrima, ciliata, superne simpliciter grosse irregulariter dentata, supra demum glaberrima, subglutinosa, laete viridia, subtus pallidiora, juniora ad nervos, demum tantum ad nervorum axillas pilosiuscula. Amenta mascula cylindrica, florentia non vidimus, juniora villosula, squamis longe ciliatis. Amenta feminea brevissime pedunculata, subsessilia, matura ovato-oblonga, dimidium pollicem longa, versus basin 3 — 4 lineas in diametro lata. Squamae cuneatae, duas lineas longae, superne lineam latae, trifidae, lobis lateralibus adscendentibus rectis lineari-oblongis, lobo medio paulo brevioribus, apice rotundatis ciliatis. Samarae orbiculae, apice ad basin stylosum villosae, duas lineas latae, alis apice ciliatis, semen longitudine et latitudine superantibus.

*Observ.* Betula  $\gamma$ . humilior palustris amentis per omnes dimensiones minoribus Gmel. Fl. sib. I. p. 167. tab. XXXVI. in flora altaica (IV. p. 246.) vix jure ad *B. fruticosam* ducitur, squamarum enim structura, in icone sat bene expressa, a vera *B. fruticosa* discrepat. Sunt nobis specimina e regione transbaicalensi, plantae omnino iconem Gmelinianam quadrantis, cujus folia paulo majora quam in *B. fruticosa*, et squamae amenti feminei lobis lateralibus abbreviatis rotundatis, lobo medio lineari elongato; haec, sine dubio specie distincta. *B. Gmelini* dicatur.

357. *Salix pallida* Led. Fl. alt. IV. p. 261.

358. *Salix arenaria* Linn. — Fl. alt. IV. p. 278.

359. *Salix glauca* Linn. — Fl. alt. IV. p. 280.  $\beta$ . macrocarpa.

360. *Salix arctica* Pall. — Fl. alt. IV. p. 283.

361. *Salix myrsinites* L. — Fl. alt. IV. p. 284.

362. *Salix Brayi* Led. Fl. alt. IV. p. 289.

363. *Salix reticulata* Linn. — Fl. alt. IV. p. 291.

\* 364. *Salix retusa* L. var. *rotundifolia* Trev. ex Trautv. Salic. frig. in Nouv. Mém. de la Soc. nat. mosc. II. p. 305.

*S. rotundifolia* Trautv. l. c. tab. XI.

Hab. in summis alpihus ad Tschujam, arcte terrae adpressa, late repens,  
Julio mense florens. †.

Omnino cum planta arctica l. c. depicta congrua.

\* 365. *Salix herbacea* Linn. Spr. syst. veg. I. p. 101. n. 40.

Hab. rarior in summis alpihus ad Tschujam, simul cum Biebersteinia  
odora, ad scaturigines; floret Julio mense. †.

366. *Populus laurifolia* Led. Fl. alt. p. 297.



## INDEX GENERUM.

	Pagina		Pagina		Pagina
Aconitum	554. 555	Caragana	585	Echinosperrnum	531
Adenonema	548	Cardamine	573	Elymus	529
Adonis	558	Carex	603—605	Elyna	605
Aira	526	Castilleja	566	Epilobium	541
Allium	541	Centaurea	597	Erigeron	598. 599.
Alyssum	573	Cerastium	549	Eriophorum	526. 530
Anabasis	539	Chamaerhodos	541	Eritrichium	530. 531
Ancathia	596	Chenopodium	539	Erysimum	577
Androsace	553	Chrysanthemum	601	Euphorbia	603
Aquilegia	555	Chrysosplenium	542	Eutrema	577
Arabis	573	Cineraria	600. 601	Festuca	528
Arenaria	546	Claytonia	534	Galium	529
Artemisia	597—598	Cnidium	539	Gentiana	536. 537
Asperula	530	Colpodium	528	Geranium	584
Aster	599	Convolvulus	533	Gnaphalium	597
Astragalus	589—595	Corydalis	584	Güldenstädtia	585
Athamanta	539	Cotoneaster	531	Gymnandra	566
Avena	526	Craniospermum	530	Gypsophila	543
Barbarea	573	Crepis	601	Hedysarum	595. 596
Betula	606	Delphinium	555	Hesperis	576
Biebersteinia	582	Dontostemon	576	Heterochroa	543
Bromus	528	Draba	573—576	Hieracium	602. 603
Callianthemum	558	Dracocephalum	558—564	Hierochloa	527
Campanula	533	Echinops	597	Hololachne	581

	Pagina		Pagina		Pagina
Hypecoum	530	Platypetalum	580	Sibbaldia	539
Iris	525. 526	Poa	527. 528	Silene	544. 545
Kochia	539	Polemonium	533	Sisymbrium	576. 577
Koeleria	528	Polygala	584. 585	Smelowskia	579
Lagopsis	565	Populus	608	Sonchus	603
Leontodon	603	Potentilla	551 — 554	Spiraea	551
Lepidium	581	Prenanthes	603	Statice	541
Leuzea	597	Primula	531 — 533	Stellaria	547. 548
Linaria	573	Ptilotrichum	573	Stenocoelium	538
Lonicera	533. 534.	Pulsatilla	558	Stipa	526
Luzula	541	Pyrethrum	601	Swertia	537
Lychnis	549	Pyrola	541. 542	Taphrospermum	580
Macropodium	573.	Ranunculus	556	Thalictrum	558
Möhrringia	546	Rheum	451	Thermopsis	541
Myricaria	581	Ribes	555. 556	Thesium	536
Oxygraphis	556	Salicornia	525	Tragopyrum	541
Oxyria	541	Salix	607. 608	Trifolium	585
Oxytropis	586 — 589	Sanguisorba	530	Trisetum	526
Pachypleurum	537	Saussurea	596 — 597	Triticum	528. 529
Panzeria	565	Saxifraga	542. 543	Trollius	555. 556
Parrya	573	Scorzonera	603	Valeriana	525
Passerina	541	Scrophularia	573	Veronica	525
Patrinia	529	Scutellaria	564	Vicia	535
Pedicularis	567 — 572	Sedum	551	Viola	535
Peucedanum	538	Senecillis	601	Zygophyllum	542
Phaca	586	Senecio	601		
Plantago	530	Serratula	597		





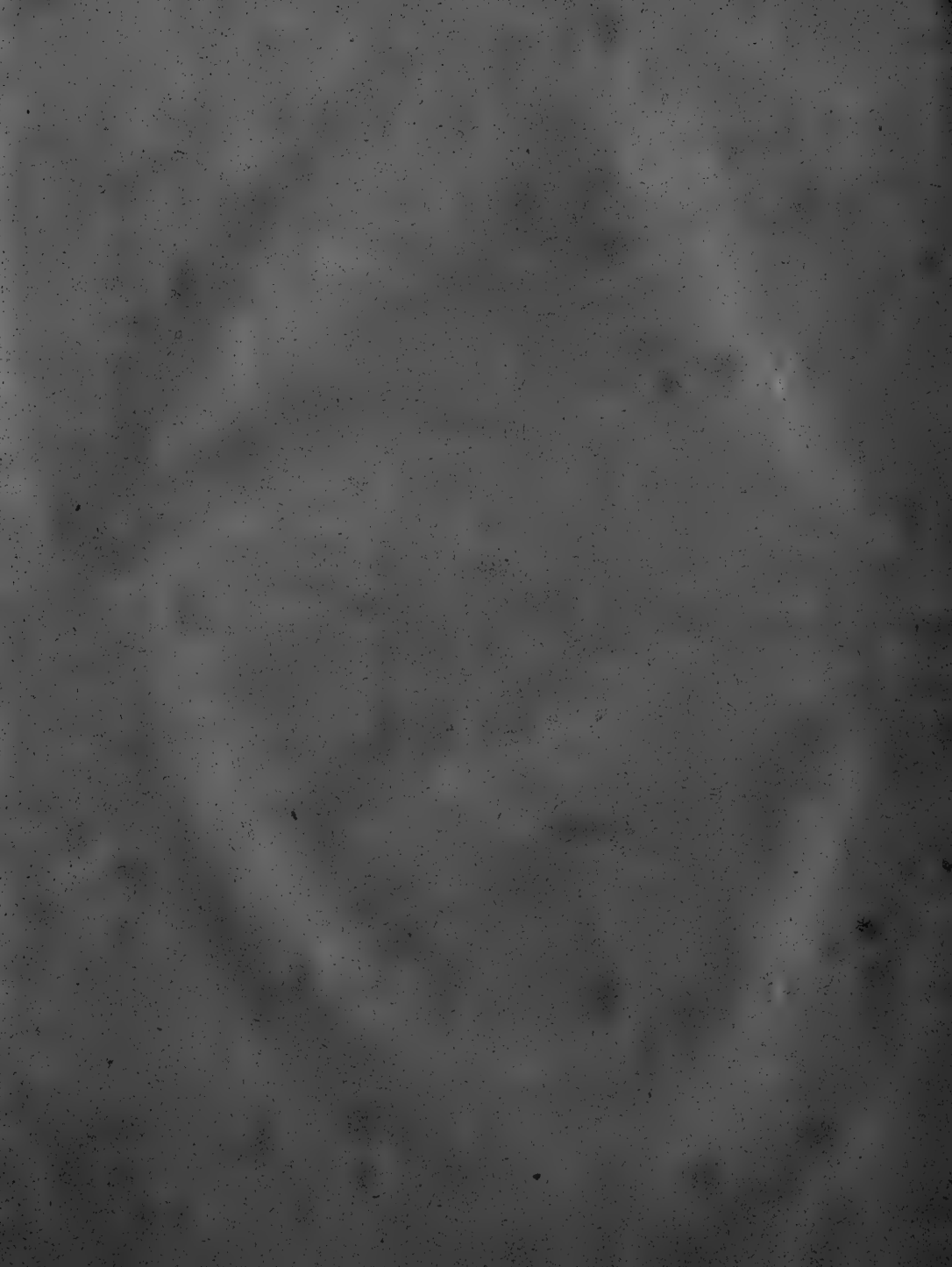

# VERZEICHNISS

DER  
IM JAHRE 1838

AM

## **SAISANG-NOR UND AM IRTYSCH GESAMMELTEN PFLANZEN.**

EIN ZWEITES SUPPLEMENT ZUR FLORA ALTAICA.

Angefangen

von

Dr. G. H. BONGARD,

beendet von

Dr. C. A. MEYER.

NEW YORK  
BOTANICAL  
GARDEN

Mit 16 lithographirten Tafeln.

(Gelesen den 4. December 1840.)

### Vorwort.

Als ich, vor kaum zwei Jahren, gemeinschaftlich mit meinem verehrtesten, leider zu früh verstorbenen Freunde Dr. Bongard die interessante Pflanzensammlung durchmusterte, welche den Stoff zu dieser Abhandlung geliefert hat, da vermuthete ich nicht, dass ich die Herausgabe des unvollendet gebliebenen Manuscript's zu besorgen haben würde.

Etwa zwei Drittel der Abhandlung, die ich jetzt der Academie zu überreichen die Ehre habe, sind von Dr. Bongard ausgearbeitet worden. Ich habe sein Manuscript, bis auf einige Abänderungen, die der Verfasser bei einer nochmaligen Durchsicht gewiss selbst vorgenommen haben würde,

*Mém. V. I. Sér. Sc. math., phys. et nat. T. VI. 2de part. Sc. nat.*

21

JAN 19 1926

ganz beibehalten. Hin und wieder habe ich jedoch einzelne Anmerkungen beigefügt, die mit einem M. bezeichnet sind. Das letzte Drittel der Abhandlung, von No. 213 an, habe ich nach den trocknen Pflanzen-Exemplaren ausgearbeitet, so dass ich mich mit vollem Rechte als den Verfasser dieses Theiles der Abhandlung betrachten darf.

Die vorliegende Abhandlung enthält eine Aufzählung der, von Polittoff im Jahre 1838 in den Gegenden am Saisang-Nor gesammelten Pflanzen. Die ganze Sammlung besteht aus 331 Arten. Von diesen sind 19 neu; nemlich eine Clematis, fünf Arten der Gattung Astragalus, ein Hedysarum, eine Serratula, ein merkwürdiges Echinosperrnum, eine Scrofularia, eine Statice, ein Thesium, zwei Pterococcus-Arten, eine Atraphaxis, eine Brachylepis, ein Allium und zwei Flechten. Diese neuen Arten sind fast sämmtlich abgebildet worden.

290 Arten dieser Sammlung gehören den Dicotyledonen, 31 den Monocotyledonen an\*). Dass diese Sammlung die Flora jener Gegenden bei weitem nicht erschöpft habe, leuchtet ein. Besonders sind die Monocotyledonen vom Sammler sehr vernachlässigt worden. Es reichen daher diese Materialien in der That nicht hin, um ein vollständiges Bild der Flora jenes Landstriches zu entwerfen. Sie geben aber doch zu einigen interessanten Bemerkungen und Vergleichen Gelegenheit, die ich hier ganz kurz durchzuführen versuchen werde.

Krautartige Pflanzen mit ausdauernder Wurzel sind in diesen Gegenden vorherrschend. Von 290 Dicotyledonen sind 40 kleine, oder nur mässig hohe Sträucher, und 69 Arten sind ein- oder zweijährig. Bäume sind selten.

Die Phanerogamen sind auf folgende Weise vertheilt.

---

\*) Die wenigen Cryptogamen können hier gar nicht berücksichtigt werden.



Am zahlreichsten an Arten ist in dieser Sammlung, wie im Pflanzenreiche überhaupt, die Familie der Compositae. Es sind 45 Arten, oder 6,5 aller Dicotyledonen. 19 gehören den Corymbiferen, 15 den Cynarocephalen und 11 den Lactuceen an. Nur acht Arten sind diesen Gegenden eigenthümlich. Zehn Arten sind einjährig oder zweijährig; keine strauchartig.

Auf diese Familie folgt an Zahl die der Schmetterlingsblumen, die ein Siebentel aller Dicotyledonen bilden. Es sind also hier die Schmetterlingsblumen reichlich ausgestreut. Unter diesen ist nur eine Genistea, nur zwei Trifoliceae, und vier Galegeae, dagegen 25 Astragaleae, von denen 5 neu sind. Und doch wurden, von den übrigen 20 Arten, zehn erst in der Flora altaica als neu aufgestellt! Auch der Caucasus ist reich an Astragaleae; allein dort sind die Tragacanthae sehr zahlreich, die hier ganz fehlen. Von den 41 Arten sind 20 der Sóngarei eigenthümlich. Keine einjährige Art!

Auch an Cruciferae sind die Gegenden am Saisang-Nor verhältnissmässig reich zu nennen. Unsere Pflanzensammlung enthält deren 29, also ein Zehntel aller Dicotyledonen. Sie zeigen meistens einen Salzboden an. So zahlreich aber auch die Cruciferae hier sind, so sind doch nur drei diesen Gegenden eigenthümlich. 18 Arten sind ein- oder zweijährig.

Fast eben so zahlreich an Arten ist die Familie der Chenopodiaceae; sie bildet in unserer Sammlung etwas mehr als ein Eilftel aller Dicotyledonen. Fast alle Arten sind Bewohner der Salzsteppen, und die meisten derselben findet man in den Gegenden am caspischen Meere wieder. 15 Arten sind einjährig, und die, am caspischen Meere zahlreichen strauchartigen Salsolae, zählen hier nur einen Repräsentanten.

Unsere Sammlung enthält 15 Borragineae, also fast ein Zwanzigstel aller Dicotyledonen. Echinosperra (5 Arten) herrschen hier vor. Neun Arten sind einjährig und vier diesem Landstriche eigenthümlich.

Die Labiatae werden in dieser Sammlung mit 14 Arten, also mit etwas weniger als ein Zwanzigstel aller Dicotyledonen repräsentirt. Doch sind unter diesen, 6 Arten der Songarei eigenthümlich.

Auch die Polygonaceae verdienen einer besondern Erwähnung. Sie zählen unter elf Arten sieben kleine Sträucher. Besonders charakterisiren die Calligoneae diese Gegenden. Denn nirgends sind, so weit unsere Kenntnisse reichen, so viele Arten (3) dieser kleinen Gruppe vereinigt, wie gerade hier. Sechs der aufgeführten Polygonaceae sind bis jetzt nur in diesen Gegenden gefunden worden.

Die Rosaceae sind verhältnissmässig wenig zahlreich, denn unsere Sammlung enthält nur 12 Arten derselben, also bloß ein Vierundzwanzigstel aller Dicotyledonen. Unter diesen findet sich nur eine, jenen Gegenden eigenthümliche Art.

Unsere Sammlung enthält nur 10 Umbelliferae; allein 4 derselben sind der Songarei eigenthümlich.

Unter den Monocotyledonen zeigen die Liliaceae ein merkwürdiges Verhältniss; denn von 12 Arten gehören 9 der Gattung *Allium* an, und die Sammlung enthält nicht eine Tulipaceae.

Während einige Familien sich hier durch den grossen Artenreichtum auszeichnen, sind andere, sonst an Arten ziemlich reiche Familien, hier nur sehr schwach repräsentirt. So finden sich in unserer Sammlung von den Rubiaceae, Dipsaceae, Campanulaceae, Gentianaceae, Solanaceae, Primulaceae, Salicineae, Irideae, Orchideae meistens nur eine oder bloß zwei Arten vor.

Ich habe mich hier darauf beschränken müssen, nur einzelne Züge zur Charakterisirung der Flora der Songarei, die viel Eigenthümliches zeigt, hervorzuheben. Möge ein reicheres Material uns künftighin die Mittel lie-

fern, um ein vollständiges Bild dieser, in jeder Hinsicht merkwürdigen Flora entwerfen zu können.

St. Petersburg, den 4<sup>ten</sup> December 1840.

Dr. C. A. MEYER.

---

## Einleitung.

Die Gegenden am Saisang-Nor, durch den bekanntlich der Irtysh strömt, sind in botanischer Hinsicht sehr merkwürdig. Es kommen hier viele schöne und seltene Pflanzen vor, welche diesen Gegenden eigenthümlich zu seyn scheinen, oder die doch wenigstens bis jetzt noch an keinem andern Orte gefunden worden sind. Auf der andern Seite knüpft sich die dasige Flor theils an die des Altai-Gebirges an, theils trägt sie das Gepräge der Vegetation, welche in den weiten Steppen, die sich vom caspischen Meere bis hierher erstrecken, vorherrscht.

Eigentlich gehören die Pflanzen dieser Gegenden, da sie im chinesischen Gebiete liegen, schon nicht mehr der russischen Flora an; allein Ledebour hat diese Gegenden im Bereiche seiner Flora altaica aufgenommen, und zudem haben die Russen ihre Fischereien längs dieser ganzen Strecke bis zum Saisang-Nor und sogar über diesen hinaus, am obern Irtysh.

Von Botanikern hat Sievers im Jahre 1793 diese Gegenden zuerst besucht; ja es war ihm gelungen bis zum Tarbagatai-Gebirge vorzudringen, welches sich durch eine vorzüglich merkwürdige Vegetation auszeichnet. Eine Menge, früher nie gesehener Pflanzen belohnte die Anstrengungen Sievers. Von diesen Pflanzen sind aber, wegen des frühzeitigen Ablebens des fleissigen Forschers, nur wenige bekannt geworden. Wir verdanken Pallas die nähere Kenntniss einiger dieser seltenen Pflanzen, welche er von Sievers mitgetheilt erhielt und im 10<sup>ten</sup> Bande der Nova Acta unserer Academie beschrieben hat. Die meisten andern, von Sievers



gesammelten Pflanzen sind nur dem Namen nach, durch seine Briefe bekannt geworden, welche im 7<sup>ten</sup> Bande von Pallas neuen nordischen Beiträgen abgedruckt sind. Sie sind demnach so gut als unbekannt geblieben.

In neuerer Zeit besuchte Dr. Meyer diese Gegenden. Zur Bearbeitung der Flora altaica hatte er es sich zur Aufgabe gemacht, die merkwürdige und noch so wenig gekannte Vegetation der Songarei näher zu erforschen, und ihm verdanken wir die Kenntniss einer grossen Zahl neuer und interessanter Pflanzenarten, welche unstreitig die schönste Zierde der Flora altaica ausmachen. Doch war es Dr. Meyer nicht gelungen, weiter als bis zum Saisang-Nor zu kommen.

Im verflossenen Jahre veranstaltete die Academie eine botanische Expedition nach den genannten Gegenden, und Herr Dr. Gebler in Barnaul, einer unserer thätigsten Correspondenten, bot uns hierzu die hilfreichste Hand, indem er einen, im Pflanzensammeln wohl unterrichteten Zögling, Namens Politoff, in die Gegenden am Saisang-Nor, auf Kosten der Academie abschickte.

Politoff reisete mit dem ersten Frühlinge nach jenen Gegenden ab und verweilte daselbst bis zu Ende August's, indem er die beiderseitigen Ufer des Irtysch, die Mündungen des Kurtschum und des Bukan durchforschte. Die Ufer des Saisang-See's verfolgend, kam er bis zum obern Irtysch, von wo er den Weg nach dem Tarbagatai-Gebirge einschlug und bis in die Nähe desselben gelangte, leider aber in seinem weitem Vordringen, bis zum Gebirge selbst, verhindert wurde.

In der vorliegenden Abhandlung lege ich nun das Resultat dieser botanischen Excursion vor. Die Sammlung ist bedeutend, und die meisten der bereits von Dr. Meyer aufgefundenen und in der Flora altaica als neu beschriebenen Pflanzen befinden sich darunter, aber auch mehrere neue und andere höchst seltene oder bis jetzt noch unvollkommen gekannte Arten.

Von diesen letztern verdient zuerst die *Caragana tragacanthoides* hier erwähnt zu werden. Seit Sievers Zeiten war diese Pflanze nicht wieder gefunden worden. Pallas hat sie nach einem schon verblüheten Exemplare, welches ihm von Sievers mitgetheilt wurde, beschrieben und abgebildet.

*Sphaerophysa salsula* DC, bisher nur in Dahurien beobachtet, und über deren Vorkommen in den Gegenden am Saisang-Nor man noch nicht alle Gewissheit hatte, befindet sich ebenfalls in dieser Sammlung.

Eine unlängst von Herrn Karelin an der Ostküste des caspischen Meeres entdeckte neue Pflanzenart aus der Familie der Polygonaceae, dem *Calligonum* zunächst verwandt, die sonderbare *Calliphysa juncea* Fisch., Mey., ist auch am Saisang-Nor gefunden worden.

Eine andere seltene Pflanze, seit langer Zeit als ausschliesslich am See Indersk vorkommend bekannt, wo sie Pallas entdeckte, die *Salsola Arbuscula* Pall., wurde von Herrn Eichwald und Herrn Karelin gleichfalls an der Ostküste des caspischen Meeres gefunden. Jetzt haben wir auch Gewissheit über das Vorkommen dieser Pflanze am Saisang-Nor.\*)

Doch es würde mich zu weit führen, wenn ich hier alle Pflanzen aufzählen wollte, welche in Bezug auf ihr Vorkommen, ihre Verbreitung oder in anderer Hinsicht dem Botaniker interessante Aufschlüsse geben könnten. Alles dieses, so wie mancherlei Bemerkungen und Berichtigungen, zu welchen die nähere Untersuchung dieser Pflanzen Gelegenheit gab, finden sich in der Abhandlung eingeflochten.

St. Petersburg, den 28. Juny 1839.

Dr. H. G. BONGARD.

---

\*) Dieselbe Pflanze ist auch von Herrn Dr. Bunge in der chinesischen Mongolei, wo sie Saxaghal heisst, gefunden worden. Sie scheint daher eine Bewohnerin der Salzsteppen, vom caspischen Meere bis in die Mongolei, zu seyn, obgleich sie nirgends häufig ist. (M.)

## ENUMERATIO PLANTARUM,

NUPERRIME AD LACUM SAISANG-NOR ET IN REGIONIBUS  
ADJACENTIBUS COLLECTARUM.

---

### RANUNCULACEAE.

#### 1. Clematis Gebleriana Bong. Tab. I.

*C. suffruticosa*; caule erecto; foliis longe petiolatis subintegris ex oblongo acuminatis, (saepe) grosse et irregulariter dentatis triplinerviis; floribus paniculatis, pedicellis (plerumque) ternis; sepalis quatuor oblongis obtusis.<sup>1)</sup>

Suffrutex bipedalis et major. Caules e radice plures erecti, non scandentes, glabri, inferne subteretes, laeves, superne striato-sulcati, parum angulosi. Folia opposita, petiolata, ex oblongo acuminata, vel grosse et irregulariter dentata: dentibus in media marginis parte plerumque crebrioribus, basi et apice deficientibus; vel integerrima, rarius incisa lobuloque uno alterove praedita, triplinervia, (nervis lateralibus tenuibus), haud venosa, utrinque glaberrima, et, si e sicco judicare licet, glaucescentia, inferiora majora, circiter 4 pollices longa et 8 lineas lata, superiora sensim minor. Petioli elongati, basi leviter connati. Inflorescentia: Panicula trichotoma, divaricata. Flores aperti circiter semi-pollicares, albid. Pedicelli glabri. Sepala quatuor oblonga, obtusa, extus albo-tomentosa. Petala nulla. Stamina longitudine ovariorum. Filamenta longitudine atque latitudine antheras prismaticas flavidas adaequantia. Caryopsides numerosae, ovales,

---

1) *Clematis songorica* Bunge Delect. sem. h. Dorpat. 1839. No. 7.

compressae, pilosae, plumoso-caudatae, cauda flexuosa,  $\frac{3}{4}$  pollicis longa, apice vix incrassata.

Hab. in vicinitate lacus Saisang-Nor dicti.

Hoc loco alteram novam Clematidis speciem exhibeo, e Kamtschatca allatam, sequenti modo definiendam.

Clematis Kamtschatica Bong. C. pedunculis unifloris sepalisque 4 obtusis tomentosis; foliis cirrhosis pinnati-sectis, segmentis tripartitis sectisve, lobis ovato-lanceolatis bifidis vel integris.

Caulis scandens, striato-sulcatus, glaber. Folia opposita, praeter petiolum et nervos glabra, apice cirrhosa, pinnatum-secta, segmentis tripartitis vel trisectis, lobis ovato-lanceolatis integris l. irregulariter bifidis. Petioli supra canaliculati, parce pilosi. Foliorum segmenta integra, non serrata. Flores in apice ramorum solitarii, pedunculati; pedunculo fructifero  $1\frac{1}{2}$  — 2 poll. longo. Sepala 4, ovata, obtusa, externe dense tomentosa, margine inflexa. Stamina sterilia 0? Antherae dorso densissime villosae atque apice barbatae.

(Obs. Proxima, ut videtur, Cl. ochotensi, sed satis forsan ab illa distincta. M.)

2. Clematis glauca Willd. — *Flor. alt. II. p. 373.*

Hab. ad fl. Bukan et Irtysh.

3. Clematis alpina Lam.  $\beta$ . floribus ochroleucis.

*Atragene alpina* L.  $\beta$ . *Flor. alt. II. p. 377.*

Præeuntibus cl. auctoribus Florae altaicae sibiricam plantam ab europaea nequam distinguimus. Crescit ad fl. Irtysh in montibus e regione Batowsky-Piket.

4. Thalictrum foetidum L. — *Flor. alt. II. p. 349.*

Crescit in montibus ad fl. Kurtschum.

5. Thalictrum isopyroides G. A. M. — *Flor. alt. II. p. 346. Ledeb. Icon. pl. Flor. ross. alt. illustr. t. 397.*

Descriptio in opere laudato optima.

Hab. in monte e regione fl. Kurtshum Flor. initio Maji.

6. *Ceratocephalus orthoceras* DC. — *Flor. alt. II. p. 304.*

Crescit ad fl. Irtysch.

7. *Ranunculus Lingua* L. — *Flor. alt. II. p. 301.*

Caulis et folia pilis adpressis vestita.

Ad fl. Irtysch. Fl. aestate.

B E R B E R I D E A E.

8. *Leontice altaica* Pall. — *Flor. alt. II. p. 52.*

In monte Dolén-Kara. Fl. Maji.

P A P A V E R A C E A E.

9. *Chelidonium majus* L. — *Flor. alt. II. p. 271.*

Hab. ad lacum Saisang-Nor.

Obs. Planta altaica certe ad *Ch. grandiflorum* De Cand. Prodr. I. p. 123, *Ch. davuricum* Bernh., *Ch. hirsutum* Schrad. pertinet, quae species calycis hirsutiae facile recognoscitur. Variat ceterum florum magnitudine. (M.)

10. *Hypecoum erectum* L. — *Flor. alt. I. p. 154.*

Hab. ad lacum Saisang-Nor prope sic dictum Baklanskoi Mys. Fl. medio Junii mensis.

F U M A R I A C E A E.

11. *Corydalis nobilis* Pers. — *Flor. alt. III. p. 244.*

Hab. versus lacum Saisang-Nor in montibus e regione Batowsky-Piket. Floret Maji mense.

12. *Fumaria Vaillantii* Loisel. — *Flor. alt. III. p. 239.*

Hab. in monte Arkaul, locis arenosis. Floret initio Maji mens.

C R U C I F E R A E.

13. *Nasturtium palustre* DC. — *Flor. alt. III. p. 8.*

Ad ripam fl. Irtysch, non procul a lacu Saisang-Nor.

14. *Barbarea vulgaris* R. Br. — *Flor. alt. III. p. 10.*  
 Ad fl. Irtysh infra ostium fl. Kurtschum. Fl. aestate.  
 Haec, sicut stirps in Flora altaica l. c. sub *B. vulgaris* nomine enumerata, ad *B. strictam* Andrz. (*Reichb. Fl. germ. excurs. No. 4355*) pertinent. (M.)
15. *Arabis incarnata* Pall. — *Fl. alt. III. p. 22.*  
*Stevenia cheiranthoides* DC. *Prod. I. p. 141.* Ad fl. Irtysh.
16. *Arabis pendula* L. — *Flor. alt. III. p. 25.*  
 Caulis inferne teres, superne striato-sulcatus, hispidus. Semina membrana alata.  
*Arabis Patrini* DC. *Prod. I. p. 147.* ad nostram plantam praepriis spectat; sed consentientibus acut. fl. altaicae, ab *A. pendula* L. nequaquam diversa.  
 Hab. ad radicem montis e regione Batowsky-Piket.
17. *Berberoa incana* DC. *Flor. alt. III. p. 47.*  
 Hab. versus fl. Irtysh.
18. *Berberoa spathulata* C. A. Mey. — *Fl. alt. III. p. 48.*  
 Hab. in regione fl. Kurtschum, ubi primis Maji diebus florebat.
19. *Odontarrhena tortuosa* C. A. Mey. — *Fl. alt. III. p. 60.*  
 Hab. ad ripam sinistram fl. Irtysh; infra ostium fl. Kurtschum. Exeunte Majo florens collecta est.
20. *Psilonema dasycarpum* C. A. Mey. — *Fl. alt. III. p. 50.*  
*Led. Icon. pl. Flor. ross. alt. illust. t. 202.*  
 Hab. variis locis ad fl. Irtysh. Floret ineunte Majo.
21. *Alyssum minimum* Willd. — *Flor. alt. III. p. 54.*  
 Frequens ad fl. Irtysh. Flor. primo vere.
22. *Megacarpaea laciniata* DC. *Prod. I. p. 183. Flor. alt. III. p. 100.*  
*Ledeb. Ic. plant. Flor. ross. alt. illust. t. 372.*  
 Hab. ad fl. Kurtschum, ubi m. Majo fructus jam maturant.

23. *Euclidium syriacum* R. Br. — DC. *Prod. l. p.* 184.  
Planta in flor. altaica non memorata.  
Hab. ad lacum Saisang-Nor dictum. Exeunte Junio florens et fructificans.
24. *Chorispora tenella* DC. — *Flor. alt. III. p.* 107.  
In litore fl. Irtysh, locis arenosis. — Floret Majo mense.
25. *Chorispora sibirica* DC. — *Flor. alt. III. p.* 108.  
In montibus e regione Batowsky-Piket versus lacum Saisang-Nor. Floret Majo mense.
26. *Malcolmia africana* DC. — *Fl. alt. III. p.* 110.  
In ripa lac. Saisang-Nor. Floret aestate.
27. *Sisymbrium Loeselii* L. — *Flor. alt. III. p.* 134.  
Ad lacum Saisang-Nor. Flor. exeunte Junio.
28. *Sisymbrium Sophia* L. — *Flor. alt. III. p.* 135.  
Ad lacum Saisang-Nor.
29. *Sisymbrium junceum* M. Bieb. — *Flor. alt. III. p.* 127.  
Ad lacum Saisang-Nor, nec non ad ripam sinistram fl. Irtysh infra fl. Kurtchum. Medio Junii m. fere defloratum.
30. *Syrenia siliculosa* Andrz. — *Flor. alt. III. p.* 162.  
In arenosis ad lacum Saisang-Nor. Flor. Majo.
31. *Erysimum cheiranthoides* L. — *Flor. alt. III. p.* 155.  
Cum praecedente.
32. *Camelina sativa* Grantz. — *Flor. alt. III. p.* 178.  
Frequens ad fl. Irtysh, in vicinitate lacus Saisang-Nor. Flor. et fructif. medio Augusti m.
33. *Lepidium Draba* L. — *Flor. alt. III. p.* 184.  
Ad fl. Irtysh. Flor. Majo.
34. *Lepidium cordatum* Willd. — *Flor. alt. III. p.* 186.  
Ad lacum Saisang-Nor; primis Junii diebus florens atque fructificans.

35. *Lepidium perfoliatum* L. — *Flor. alt. III. p. 196.*  
Ad fl. Irtysh, supra ostium fl. Kurtschum. Flor. Majo.
36. *Lepidium latifolium* L. — *Flor. alt. III. p. 189.*  
Haud procul a Saisang-Nor, ad fl. Irtysh. Flor. Junio.
37. *Tauscheria lasiocarpa* Fisch. — *Flor. alt. III. p. 201.*  
*Tauscheria desertorum* a. *lasiocarpa* Ledeb. *Icon. plant. Flor. ross. alt. illust. t. 139.*  
Ad lacum Saisang-Nor, ubi primis diebus Maji jam fructibus maturis onusta fuit.
38. *Tauscheria gymnocarpa* Fisch. — *Flor. alt. III. p. 202.*  
Ad fl. Irtysh, supra fl. Kurtschum ostium, locis arenosis. Flor. cum praecedente.
39. *Goldbachia laevigata* DC. — *Flor. alt. III. p. 208.*  
In arenosis ad fl. Irtysh. Fl. primo vere.
40. *Sterigma tomentosum* DC. — *Flor. alt. III. p. 210.*  
Ad fl. Kurtschum. Flor. Majo.
41. *Bunias cochlearioides* Murr. — *Flor. alt. III. p. 216.*  
Ad lacum Saisang-Nor, prope sic dictum Irtysh nigrum fl. Flor. medio Junio.

## P O L Y G A L E A E.

42. *Polygala comosa* Schkuhr. — *Flor. alt. III. p. 247.*  
In montibus e regione excubiarum Batowsky-Piket dict. Fl. exeunte Majo.  
Obs. Haec procul dubio spectat ad *P. hybridam* DC. *Prodr. I. p. 325*, speciem, ut mihi videtur, satis a *P. comosa* europaea diversam. M.

## C A R Y O P H Y L L A C E A E.

43. *Gypsophila paniculata* L. — *Flor. alt. II. p. 127.*  
Specimina glabriuscula. Ad fl. Irtysh. Flor. Junio.
44. *Gypsophila muralis* L. — *Flor. alt. II. p. 130.*  
In vicinitate rivulorum. Bazarka et Karbatscha. Flor. Junio.



45. *Dianthus ramosissimus* Poir.

Planta nostra intermedia est *Dianthus ramosissimus* inter et *D. elatum* Led. (*Flor. alt. II. p. 135 et 136*). Habitu et calycis squamarum forma proxime ad *D. elatum* accedit, caule vero laevi, nec scabro, et calycibus brevioribus insignitus.

Caules aggregati,  $1\frac{1}{2}$  pedales et altiores, glaberrimi (ne basi quidem scabri), inferne simplices, a medio ad apicem ramosissimi. Folia margine serrulato-scabra. Squamae calycinae 4, 6, 8, ovatae, longe acuminatae, late membranaceo-marginatae. Calyces circiter semipollicares, dentibus subulatis, membrana alba marginatis et ciliolatis. Petala dentata, pilosiuscula, et (si e sicco iudicare licet) alia albida, alia purpurascens, omnia subtus viridula.

*Dianthus elatus* Led. igitur potius pro varietate *D. ramosissimi*, quam pro distincta specie habendus est.

Hab. in montibus e regione Batowsky-Piket. Flor. Augusto.

Obs. *Dianthus elatum* Fl. alt. varietatem esse vegetiorem *D. ramosissimi* haud dubitavimus, nam nec scabrities caulis, neque forma squamarum subcalycinarum atque dentium calycis vel petalorum indoles characteres certos praebent, quibus *D. elatus* a *D. ramosissimo* distingui possit. — Petala *D. ramosissimi* in *Icon. plan. fl. ross. alt. illust.* nimis angusta, illa *D. elati* nimis lata repraesentata sunt. M.

46. *Acanthophyllum spinosum* C. A. Mey. *Enum. pl. cauc. p. 210.*

*Saponaria pungens* Bunge in *Fl. alt. II. p. 133. Ledeb. Ic. plant.*

*Flor. ross. alt. illust. t. 4.*

Ad fl. Irtysch, in arenosis infra locum, ubi casacorum statio pro piscatu est, quae Piketnaja-Rybalka dicitur. Flor. exeunte Junio

47. *Saponaria Vaccaria* L. — *Flor. alt. II. p. 132.*

Ad radicem montis Arkaul. Flor. Julio.

48. *Silene odoratissima* Bunge. — *Flor. alt. II. p. 145.*

*Ledeb. Icon. plant. Flor. ross. alt. illustr. t. 396.*

Descriptioni l. c. pauca addenda: Capsula matura cylindrica, calyce paulo, anthophoro fere duplo longior, glabra, ultra medium trilocularis. Semina reniformia.

Ad lacum Saisang-Nor. — Flor. Junio.

49. *Silene parviflora* Pers. *Enchir. l. p. 97.* — *DC. Prod. I. p. 570. n. 26.*

Nova altaicae florum planta, hucusque in Russia tantum in Caucasia regione ad fl. Kuban observata.

Specimina nostra cum hungaricis comparata.

Hab. ad fl. Irtysch, infra ostium fl. Kurtschum. Flor. primis Junii diebus.

50. *Alsine marina* Reichb. *Fl. germ. excurs. Nr. 3661.*

Lect. ad rivulum Karbatscha. Fl. Julio m.

51. *Cerastium falcatum* Bge. in *Suppl. Flor. alt. (edit. in 8.) p. 57. n. 138.*

*Stellaria falcata* Ser. *DC. Prod. I. p. 598. n. 26.*

*Cerastium lithospermifolium* *Flor. alt. II. p. 179. (excl. synonymis).*

*Ledeb. Icon. pl. Flor. ross. alt. illustr. t. 433.*

Hab. ad fl. Kurtschum. Floret Junio m.

#### HYPERICINEAE.

52. *Hypericum perforatum* L. — *Flor. alt. III. p. 364.*

Ad fl. Irtysch. Fl. aestate.

53. *Hypericum asperum* Led. — *Flor. alt. III. p. 366.*

*Ledeb. Icon. plant. Flor. ross. alt. illustr. t. 17.*

Ad lacum Saisang-Nor. — Flor. Junio.

Obs. Haec species nullis notis a *H. scabro* Linn. diversus est. M.

54. *Hypericum Gebleri* Led. — *Flor. alt. III. p. 364.*

*Ledeb. Icon. plant. Flor. ross. alt. illustr. t. 487.*

Habitu *H. Ascyri* L. offert, sed satis distinctum est, tam ramositate quam foliorum et sepalorum forma.

*Calyx* 5-partitus, laciniis oblongis, corolla duplo brevioribus, eglandulosis. Petala obovata, parum obliqua deorsum attenuata, venoso-striata. Stamina filamenta flava; antherae parvae, purpurascens. Ovarium conicum, stylis 3 liberis, crassiusculis, stigmatibus capitatis.

Ad fl. Irtysh. Flor. Junio.

BALSAMINEAE.

55. *Impatiens parviflora* DC. — *Flor. alt. I. p. 265. Ledeb. Icon. plant. Flor. ross. alt. illustr. t. 89.*

Ad fl. Kurtschum.

ZYGOPHYLLACEAE.

56. *Zygophyllum macropterum* C. A. Mey. *Flor. alt. II. p. 102. Ledeb. Icon. plant. Flor. ross. alt. illustr. t. 140.*

Ad fl. Irtysh. Flor. Majo.

57. *Zygophyllum Fabago* L. — *Flor. alt. II. p. 105.*

Variis locis ad fl. Irtysh. Flor. aestate.

RUTACEAE.

58. *Dictamnus Fraxinella* Pers. — *Flor. altaic. II. p. 109.*

α. Floribus purpureis.

Haud procul a lacu Saisang-Nor, ad excubias Batowsky-Piket  
dictas. Exeunte Majo florens.

Obs. Planta nostra ad *D. angustifolium* Don. spectat. (M.)

LEGUMINOSAE.

59. *Sophora alopecuroides* L. — *Fl. alt. II. p. 109. Ledeb. Icon. plant. Flor. ross. alt. illustr. t. 365.*

Speciminum collectorum complura monstrositatem singularem offerunt, quum flores eorum supremi omnes in ramos foliis pinnatis onustos transformati sint, foliolis 9 — 10 linearibus elongatis marginibus arcte involutis; id quod reddit racemi summitatem dense comosam.

Ad Irtysh.

60. *Ammodendron Sieversii* Fisch. — *Fl. alt. II. p. 110. Ledeb. Icon. plant. Flor. ross. alt. illustr. t. 107.*

Descriptioni optimæ a cel. Ledebour datae nihil addendum habemus.

In arenosis ad Irтин supra ostium fluv. KurtSCHUM. Fl. Junio.

61. *Ononis hircina* Jacq. — *Flor. alt. III. p. 249.*

Ad fl. IrtySCH, ad excubias Batowsky-Piket dictas. Fl. Augusto.

62. *Medicago falcata* L. — *Fl. alt. III. p. 250.*

Ad IrtySCH.

63. *Lotus corniculatus* L. — *Flor. alt. III. p. 259.*

var. *versicolor*: glaber, glaucescens, floribus solitariis, geminisve (rarius pluribus) *versicoloribus*.

Plantula pulchella. Nostra specimina omnia humilia, maxima 4-pollicaria, glabra, glaucescentia. Foliola oblonga. Stipulae foliis similes. Pedunculi elongati; pedicelli brevissimi, 2 lin. circiter longi, parce pilosiusculi. Flores solitarii l. gemini, versicolores. Calyx campanulatus, dentibus linearibus. Vexillum alis et carina longius, rotundatum, integerrimum, complicatum, ungue angustato, macula cinnabarina magna pictum. Alae obtusae, carina paulo breviores, flavo-purpurascens. Carina basi purpurascens, apice flava. Legumen tertiusculum, glabrum, stylo longo residuo terminatum.

In herbis ad fl. IrtySCH. Fl. aestate.

64. *Caragana frutescens* DC. — *Flor. alt. III. p. 265.*

Ad fl. KurtSCHUM. Flor. Majo.

65. *Caragana tragacanthoides* Poir. — *Flor. alt. III. p. 267. Robinia tragacanthoides* Pall. in *nov. act. Petrop. X. p. 371 t. VII.* — Pall. *Astrag. p. 115 t. 86.*

Frutex ramosissimus, trunco ramisque cortice flavescens tectis, epidermide rimosa, spinis, e petiolis stipulisque induratis persistentibus

enatis armatis. Ramuli juniores lineis prominulis, a spinis descendentes angulati. Spinae validae, patentes, rectae (nec recurvae), basi utroque latere spinula laterali e stipula indurata exorta praeditae,  $\frac{1}{4}$  — 1 pollicares. Folia e gemma in spinarum axilla progerminantia, valde inter se approximata, bijuga, petiolo apice spinescente; foliolis subsessilibus obovato-oblongis, apice lanceolatis et spinula terminatis, deorsum cuneato-attenuatis, utrinque sericeo-canis, 4 — 6 lineas longis. Stipulae parvae, cum petiolo connatae, lanceolatae, membranaceae, albae, basi villosae, nervo medio in spinulam excurrente. Flores in axillis foliorum solitarii quidem, sed ob folia invicem approximata dense aggregati, nutantes, flavi. Pedicelli breves, 2 lin. circiter longi. Calyx tubulosus, basi parum gibbus, 5-dentatus: dentibus lanceolatis, subaequalibus, villosis, corolla duplo brevior. Vexillum complanato-reflexum, lato-ovatum, integerrimum, deorsum in unguem attenuatum, glabrum, flavum, 9 lin. longum, et ultra, 5 lin. latum. Alae oblongo-obliquae, obtusae, integerrimae, superiore latere paulo crassiores, denticulo in appendicem longum, unguem subaequantem eique similem producto. Carina alis paulo brevior, a medio ad basin divisa, dentibus lanceolatis. Stamina diadelphea. Antherae ovatae, obtusae. Ovarium oblongum, albo-villosum, stylo longo filiformi, versus apicem incurvo terminatum. Stigma terminale puberulum. Legumen, quod maturum non vidi, ex Pallasii descriptione l. l. breve est et calyce vix duplo longius, cylindraceum, depressum, cano-villosum et acumine longo spinescente terminatum.

Ad lacum Saisang-Nor dictum, in deserto e regione promontorii quod Barchotskoi-mys nominatur. Floret Majo. (Junio jam defloratam legerat Sievers.)

66. *Halimodendron argenteum* Fisch. — *Fl. alt. III. p. 267.*

Ad fluv. Irtysch, infra excubias pro custodiendo piscatu, rossice Piketnaja-Rybalka dictas. Fl. Junio exeunte.

67. *Sphaerophysa Salsula* DC. *Prod. II. p. 271.* — *Flor. alt. IV. p. 336.*  
*Phaca salsula* Pall. *it. III. p. 747. Tab. B. b. f. 1. 2.*

Caulis erectus, ramosus, teres, viridis l. pilis parcis brevibus albis appressis subcanescens. Folia bipollicaria et ultra, 6 — 7-juga cum impari: foliolis obovatis l. rotundatis, apice saepius emarginatis et mucronulatis, supra glabris, subtus pilis appressis canis. Stipulae (quas deficere dicit Pallas, quamvis in icone l. l. sint expressae) connatae, lanceolatae l. lanceolato-acuminatae, inferiores majores, circiter 3 lineales, exaridae, superiores gradatim minores. Pedunculi axillares, racemosi, folio longiores. Pedicelli 3 lineas et ultra longi, bractea stipulis simili, suffulti. Calyx basi bracteolis arcte appressis instructus, campanulatus, et uti pedunculus et pedicellus, tenuissime puberulus, 5-dentatus, dentibus acutis, subaequalibus, tubo brevioribus. Corolla calyce plus duplo longior, tota purpurascens. Vexillum suborbiculare, latius quam longum, ungue angustato; striatum; alae obtusae, vexillo atque carina breviores. Carina obtusa. Stamina diadelphe. Antherae oblongae, flavae. Ovarium stipitatum, oblongum, compressum, albo-puberulum. Stylus incurvus apice ad latus internum stigmati apicali barbatus. Legumen stipite fere semipollicari curvato et pilis appressis puberulo suffultum, ovale, inflatum, pilis raris hinc inde adpersum, subglabrum, stylo persistente reflexo acuminatum, circiter pollicare, uniloculare. Semina plura, reniformia, laevia, fusca.

Ad fl. Bukan. Exeunte Junio florens et fructifera.

68. *Oxytropis floribunda* DC. — *Flor. alt. III. p. 283.*

Ad fl. Irtysch paulo inferius loco, quo excubiae Batowsky-Piket dictae, instructae sunt. Flor. Majo exeunte.

69. *Oxytropis songarica* DC. — *Flor. alt. III. p. 287.*  
 In monte Doschely-Dagh, qui 20 stadia (Werst) a monte Tarbagatai. Flor. med. Junio.
70. *Oxytropis pilosa* DC. — *Flor. alt. III. p. 280.*  
 Ad fl. Bukan. Flor. Junio.
71. *Oxytropis aciphylla* Led. — *Flor. alt. III. p. 279. Ledeb. Icon. plant. Flor. ross. alt. illust. t. 281.*  
 In collibus arenosis, ad ripam sinistram fl. Irtysch, infra ostium fl. Kurtschum. Flor. exeunte Majo.
72. *Astragalus albicans* Bong. Tab. II.

A. caulescens, canus; foliis circiter 11-jugis oblongis orbiculatisve utrinque parce strigosis; racemis axillaribus abbreviatis folio brevioribus; bracteis pedicellum aequantibus; leguminibus ovatis villosis bilocularibus.

Radix perennis, stuposa, calamo crassior, ramosa, fuscescens, multiceps. Caulis plures, cespitosi, erecti, subsimplices, teretes, pilis bipartitis centro affixis arcte et densissime appressis toti cani, prope basin stipulis compluribus approximatis quasi imbricatim squamosi, circiter semipedales. Folia alterna, pinnata, circiter 11-juga, 3—4 pollices longa; foliis breviter petiolulatis, oppositis l. saepius alternis, orbiculatis, rarius oblongis, obtusis, saepissime complicatis vel non raro margine involutis, utrinque setis bipartitis parce et appresse strigosis, supra quandoque subglabris, sursum decrescendo minoribus. Stipulae lanceolatae, concreatæ, bifidae, caulem ambientes et ita petiolo oppositæ, membranaceæ, glabriusculæ. Flores racemosi. Racemi axillares, breves, pauciflori, pedunculo folio fere duplo brevioribus fulti. Pedicelli breves, basi bracteola æquilonga ovato-lanceolata ciliolata suffulti. Calyx oblongus, albo-pubescentis, 5-dentatus, dentibus brevibus, duobus superioribus re-

motis, infimo ceteris paulo majore. Corolla calyce duplo longior. Vexillum oblongum, obtusum, emarginatum, longe unguiculatum, purpurascens. Alae oblongae, obtusae, in unguem praelongum attenuatae, denticulo curvo obtuso instructae, albae, carina paulo longiores. Carina obtusiuscula, vexillo paulo brevior, alba, apice purpurascens. Stamina diadelphæ. Antherae flavae. Ovarium oblongum, albo-pilosum. Stylus longus, filiformis. Legumen ovatum, albo-villosum, acumine terminatum, semipollicem longum, biloculare. Semina reniformia, glabra, sub lente hinc inde scrobiculata.

In monte Arkaul. Flor. Majo mense.

73. *Astragalus consanguineus* Bong. Tab. III.

A. diffusus, setulis bipartitis incumbentibus scaber; foliis linearibus integris obtusiusculis 6 — 9-jugis; racemis folio (saepe) longioribus; alis integris obtusis; leguminibus erectis subcylindraceis subfalcatis.

Radix perennis, ramosa, albida. Caules numerosi, cespitosi, diffusi, herbacei, basi non fruticulosi, pedales et ultra, inferne subteretes, superne magis angulati, leviter striato-sulcati, toti setulis brevibus appressis bipartitis centro affixis adpersi. Folia pinnata cum impari. Foliola 6 — 9-juga, opposita, quandoque subalterna, breviter petiolulata, linearia, obtusiuscula, integerrima, vel apice subemarginata, supra glabriuscula, subtus pilis bipartitis appressis subcanescentia. Stipulae parvae, lanceolatae. Racemi axillares, folio plerumque longiores, floribus parvis, breviter pedicellatis, pallide-caerulescentibus. Bractee oblongae, obtusae, pedicellum aequantes. Calyx campanulatus, 5-dentatus: dentibus lanceolatis; pilis brevibus albis appressis adpersus. Vexillum alas et carinam longitudine superans, obovatum, leviter emarginatum, in unguem attenuatum, 3 lineas et dimidiam longum. Alae carina longiores, oblongae, obtusae, integerrimae. Carina obtusa, apice integra



I. quandoque incisa, duas lineas tantum longa. Stamina diadelpa. Ovarium lineari-lanceolatum. Stylus filiformis, stigmatē parum dilatato. Legumina erecta, lineari-lanceolata, subtrigona, subfalcata, calyce persistente basi cincta eoque triplo longiora, circiter 4 — 5-linealia, vix linea latiora, stylo persistente terminata, pilis paucis appressis parce adspersa, subglabra, bilocularia. Semina in quovis loculo 4, reniformia.

Habitus *A. austriaci* omnino exhibet, a quo autem, praeter florum alas integerrimas et leguminum directionem, pluribus adhuc notis differt.

Ad fluv. Bukan. — Flor. Majo, Junio.

Obs. Species *A. austriaco* proxime affinis, sed differt alis apice non emarginatis. Ab *A. puberulo* (i. e. *A. oloptero* De Cand.) indumento recedit; in *A. consanguineo* enim herba setulis brevibus crassis bipartitis arcte incumbētibus scabra; in *A. oloptero* (puberulo) caules foliaque pilis mollibus crispatis laxis simplicibus basi affixis adspersa sunt. Affinis etiam *A. brachybotryo* Bunge, sed diversus. (M.)

74. *Astragalus sulcatus* L. — *Flor. alt. III. p. 302.*

Ad fl. Irtysh.

75. *Astragalus Arbuscula* Pall: *Astrag. p. 19. t. 17. Flor. alt. III. p. 304.*

Ad fl. Irtysh, in rupestribus haud procul a fl. Kurtschum. Flor. Majo.

76. *Astragalus compressus* Led. *Fl. alt. III. p. 304. Ledeb. Icon. plant. Flor. ross. alt. illustr. t. 289.*

In arenosis ad dextram fl. Irtysh, infra ostium fl. Kurtschum. Fl. Majo.

77. *Astragalus stenoceras* C. A. Mey. *Mss.*

*A. ceratoides* Bunge *Suppl. in Fl. alt. No. 273, 4* (excl. syn. Bieb. et Pall.). — *A. ceratoides α campestris* Ledeb. *Fl. alt. III. p. 306.*

Lect. ad lacum Saisang-Nor.

Observ. *A. ceratoides* et *A. macrolobus* atque species his affines a cl. Bunge l. c. optime quidem distinctae sunt, sed haud rite denominatae; *A. stenolobus* Bge. enim ad genuinum *A. ceratoides* Bieb. spectat, *A. chaetolobus* vero ad *A. macrolobum* Bieb., quod ex comparatione cum speciminibus authenticis in herbario Marschallii elucet. — Nobis species hae sequenti modo exponendae:

- 1) *A. macrolobus* Bieb. *Fl. taur. cauc. III. p. 493.*  
*A. chaetolobus* Bge. l. c. No. 273, 2.
- 2) *A. macroceras* m.  
*A. macrolobus* Bunge l. c. No. 273, 3 (excl. syn.)
- 3) *A. stenoceras* m.  
*A. ceratoides* Bunge l. c. No. 273, 4 (excl. syn. nonnull.)
- 4) *A. ceratoides* Bieb. l. c. p. 492.  
*A. stenolobus* Bunge l. c. No. 274, 5. (M.)

78. *Astragalus pycnolobus* Bunge l. c. p. 95.

Interdum canescit, sed leguminibus brevibus ab *A. ceratoidi* et affinis speciebus semper diversus.

Ad lacum Saisang-Nor.

79. *Astragalus Gebleri* Fisch. Mss. Tab. IV.

*A. fruticosus*, erectus, ramosissimus; foliis bi-trijugis cum impari, foliolis oblongis acutiusculis basi attenuatis, incanis; racemis axillaribus rarifloris folio longioribus; leguminibus ovatis villosis semibilocularibus oligospermis.

Frutex bi-tripedalis, ramosissimus, petiolis pedunculisque persistentibus spinescentibus horridus. Rami juniores pube alba prostrata bipartita incani, postea denudati, flavescentes vel fuscescentes, subtrigoni. Stipulae breves, subovatae, a petiolo liberae, distinctae vel juniores concreatæ. Rachis foliorum subbipollicaris, teretiuscula, subulata, persistens, subspinosa. Foliola 5 — 7, distincta, opposita vel alterna,

oblonga, basi subcuneata, apice acutiuscula, (vel potius obtusiuscula cum mucrone), margine (in sicco) saepissime revoluta, utrinque setis bipartitis canescenti-subsericea, 8 — 10 lin. longa, 2 — 2½ lin. lata. Racemi axillares, folio paulo longiores, rariflori, pedunculo persistente demum lignescente suffulti. Flores breviter pedicellati, basi bracteola minuta instructi. Calyx albido-villosus, cylindræceus, quinquedentatus: dentibus brevibus lanceolatis patulis. Corolla calyce duplo longior, purpurascens. Vexillum alis paulo longius, ovato-oblongum, longe-unguiculatum. Alae oblongae, semisagittatae, ungue longo filiformi fultae. Carina alis brevior, obtusa. Stamina generis. Legumen nudum (non calyce tectum), semibiloculare, ovatum, mucronatum, albo-villosum. Semina.....

Proximus A. hyrcano, sed diversus.

Hab. ad fl. Irtysh supra fluv. Kurtschum, locis arenosis. Fl. initio Junii mensis.

80. *Astragalus candidissimus* Ledeb. — *Fl. alt. III. p. 309. Ledeb. Icon. plant. Flor. ross. alt. illustr. t. 287.*

In arenosis ad fl. Irtysh, supra ostium fl. Kurtschum. Fl. Junio.

81. *Astragalus orbiculatus* Led. — *Flor. alt. III. p. 311. Ledeb. Icon. plant. Flor. ross. alt. illustr. t. 290.*

Legumina a cl. Ledebour non visa, calyce vix duplo longiora sunt, circiter 8 lin. longa, subelliptica, parum compressa, villosa, stylo integro vel ejus basi indurata persistente terminata, bilocularia. Semina reniformia, glabra. — Genuina Astragali species, a Sphacrophysa plane diversa.

Ad fluv. Irtysh, infra ostium fl. Bukan. Fl. ineunte Junio.

82. *Astragalus uliginosus* Pall. — *Flor. alt. III. p. 317.*

Ad sinistram fl. Irtysh, infra primas excubias pro custodiendo piscatu instructas.

83. *Astragalus vulpinus* W. — *Flor. alt. III. p. 318.*

Lect. cum antecedente specie. Fl. Junio.

84. *Astragalus ellipsoideus* Led. — *Flor. alt. III. p. 319. Ledeb. Icon. plant. Flor. ross. alt. illust. t. 297.*

In collibus e regione stationis militaris, quae Batowsky-Piket nominatur, locis arenosis; nec non in montibus Arkaul. Flor. Majo.

85. *Astragalus sabuletorum* Led. *Flor. alt. III. p. 321. Ledeb. Icon. plant. Flor. ross. alt. illust. t. 298.*

Ad sinistram fl. Irtysch ripam, infra ostium fl. Kurtschum. Fl. Majo.

86. *Astragalus xanthotrichus* Led. — *Flor. alt. III. p. 324. Ledeb. Icon. plant. Flor. ross. alt. illust. t. 296.*

Ad dextram fl. Irtysch, 15 stadia (Werst) infra ostium fl. Kurt-schum. Flor. exeunte Majo.

87. *Astragalus scleropodius* Led. *Flor. alt. III. p. 326. Ledeb. Icon. pl. Flor. ross. alt. illust. t. 295.*

Cum praecedente.

88. *Astragalus Ammodytes* Pall. — *Flor. alt. III. p. 327.*

Flores in nostris speciminibus caerulescentes.

Ad fl. Irtysch, Majo florens.

89. *Astragalus scabrisetus* Bong. Tab. V.

A. acaulis, setis rigidis bipartitis appressis vestitus; foliis 2 — 3-jugis cum impari; floribus aggregatis prope radicem sessilibus; vexillo plano (nec tubuloso); leguminibus pilosis ovatis acuminatis semibilocularibus subdispermis.

Radix perpendicularis, parce ramosa, sordide albida. Caules plures, brevissimi, plerumque hypogaei, residuis foliorum emarcidorum obsiti, apice fasciculos foliorum emittentes. Folia petiolata, imparipinnata, circiter  $1\frac{1}{2}$  pollicaria et longiora, 2 — 3-juga, foliolis obovatis l. oblongis, obtusis, utrinque setis bipartitis centro affixis rigidis appressis, sub lente noduloso-scabris et splendentibus, uti et petioli, tecti et incani; extremo

impari foliolo ceteris plerumque majore. Stipulae lanceolato-acuminatae, membranaceae, setosae.

Flores prope radicem dense in capitulum sessile aggregati. Calyx tubulosus, albo-pilosus, pilis longis, simplicibus, mollioribus, sublaevibus vestitus, 5-fidus, laciniis subulatis, tubo multo brevioribus. Corolla calycis tubo longior. Vexillum alas carinamque longitudine superans, oblongum, obtusum, apice irregulariter crenulatum, deorsum in unguem latiusculum attenuatum, albidum, apice saepius caerulescens. Alae carina longiores, oblongae, obtusae, in unguem filiformen attenuatae, albae. Carina parva, longe unguiculata, apice bifida et colore coeruleo suffusa. Stamina diadelpa. Antherae ovatae, cordatae, flavae. Ovarium oblongum, appresse pilosum. Stylus filiformis. Stigma capitatum. Legumen parvum, ovatum, acuminatum, pilosum, semibiloculare, uni-dispermum. Semina olivacea, scorbiculata.

Planta, quoad habitum *A. hypogaeo* accedit, foliis paucijugis vero, floribus fere duplo minoribus, vexillo non tubuloso et denique pilorum conformatione differt; *A. Galactitidi* quoque affinis, sed recedit foliis paucijugis, setis vestitis longioribus crassis, floribus minoribus, calycibus pilis simplicibus patentibus hirtis, dentibus calycis multo brevioribus.

Hab. ad radicem collis, rossice Sopka dicti, in dextra ripa fl. Kurtschum. Fl. primis Maji diebus.

90. *Astragalus roseus* Led. — *Flor. alt. III. p. 330. Ledeb. Icon. plant. Flor. ross. illustr. t. 300.*

Ad ripam sinistram fl. Irtysh, infra stationem militum quae Batorsky-Piket nominatur. Exeunte Majo florens.

91. *Astragalus longiflorus* Pall. — *Flor. alt. III. p. 331.*

Ad fl. Irtysh. Flor. Majo.

92. *Astragalus lasianthus* C. A. Mey. Tab. VI et VII.

*A. perennis*, pilis mollibus patentibus villosus; caule brevissimo sim-

plicissimo; foliis 25 — 29 ovatis l. ellipticis obtusis; calycis dentibus subulatis tubo longioribus, vexillo vix brevioribus; petalis pubescentibus; leguminibus sessilibus ellipticis subcompressis lanatis bilocularibus.\*)

Species a proximo *A. pubifloro* foliis obtusis et corolla calycem subaequante bene distincta; a reliquis affinibus speciebus distinguitur corolla pubescente aliisque notis.

Totus (praeter paginam foliorum superiorem) pilis longis simplicibus albis mollibus villosus. Radix elongata, subsimplex, crassitie pennae cygnaeae, intus ochroleuca, cortice tenui brunnea vestita, sapore mucoso subacri, multiceps. Caules erecti, simplicissimi, 2 v. 3 poll. alti, teretiusculi, crassitie pennae corvinae, toti florum spicis onusti. Folia 7 — 9 poll. longa, erecto-patula. Foliola 25 — 29 (rarius pauciora), approximata, sessilia, opposita l. rarius alterna, alia ovata, alia subelliptica, omnia basi apiceque rotundata, subtus piloso-villosa, supra glabra, majora 12 — 14 lin. longa, 7 l. 8 lin. lata; alia minora. Stipulae petiolo basi adnatae, membranaceae, lato-lanceolatae, acutae, in utraque pagina glabrae, margine pilosissimae, reflexae, 3 — 4 lin. circ. longae. Spicae ovatae, subsessiles, in omnibus foliorum axillis, folio multo breviores. Flores dense aggregati, subsessiles. Bractee herbaceae, lanceolatae, acutae, margine pilis longis densissime ciliatae, caeterum glabrae, 2 lin. longae,  $\frac{3}{4}$  lin. latae, tubo calycis longiores. Calyx pilis longis copiosis-  
simis patentissimis obtectus: tubus hyalinus, cylindraceus, hinc modice gibbus,  $1\frac{1}{4}$  lin. longus, in fructu longitudinaliter rumpens, legumen non obtegens; dentes subulati, 2 lin. longi, tubo longiores. Corolla parva, angusta, ochroleuca. Vexillum calyce vix longius,  $3\frac{1}{2}$  lin. longum: lamina sub lineari, obtusa, ungue lato fulta, dorso pubescente. Alae vexillo breviores, carina longiores,  $2\frac{2}{3}$  lin. longae, unguiculatae, lineares,

\*) *Astrag. lasiopetalus* Bunge *Delcct sem. h. Dcrp.* 1839. No. 2.

semisagittatae, obtusae, dorso pubescentes. Carina 2 lin. longa, recta, angusta, sublinearis, obtusa, basi sagittata atque ungue bipartito instructa, apice pubescenticiliata. Stamina diadelpa generis. Antherae parvae, subrotundae, flavae. Ovarium sessile, hirsutissimum, oblongum, stylo brevi apiculatum. Legumen sessile, 6 lin. longum, 3 lin. latum, villosissimum, ellipticum, modice compressum, mucrone brevi terminatum, perfecte biloculare, dehiscens, intus seminaque fibris ramosis, nulla structura interna insignitis adpersa. Semina in quolibet loculo 5 — 6, reniformia, flava. (M.)

Ad fl. Irtysch infra ostia fl. Bukan. Fl. vere.

93. *Astragalus lactiflorus* Led. — *Flor. alt. III. p. 333. Ledeb. Icon. plant. ross. alt. illust. t. 103.*

In montibus e regione excubiarum quae Batowsky-Piket dicuntur. Flor. exeunte Majo.

94. *Astragalus Pallasii* Fisch. — *Flor. alt. III. p. 336.*

Cum antecedente. Fl. primo vere; sub fine Maji mensis fructus jam maturant.

95. *Hedysarum splendens* Fisch. — *Flor. alt. III. p. 337. Ledeb. Icon. plant. Flor. ross. alt. illust. t. 52.*

Flores racemoso-spicati, subsessiles. Bractee lanceolato-acuminatae, pilosae, pedicellis brevissimis multo longiores. Calyx profunde 5-dentatus, dentibus subulatis, tubo duplo longioribus. Vexillum carina paulo longius, obovatum, emarginatum, lineis coloratis striatum. Alae parvae carina et vexillo triplo breviores, obtusae. Carina obtusa, genitalia includens. Stamina diadelpa. Lomenti articuli 4, orbiculati, transverse rugosi, albo-tomentosi l. puberuli.

Cum praecedente.

96. *Hedysarum songaricum* Bong. Tab. VIII.

H. caulescens, erectum; foliis 6 — 7-jugis, foliolis oblongo-lanceolatis, supra glabriusculis subtus canis; racemis axillaribus elongatis; leguminis articulis puberulis setosis.

Planta herbacea, sesquipedalis et ultra. Caules e radice plures, ramosi, parum angulosi, pube appressa cani. Folia 6 — 7-juga, foliolis oppositis l. quandoque subalternis, oblongo-lanceolatis, obtusiusculis l. etiam acutis, supra glabriusculis, sub lente punctulatis, subtus pube appressa alba canis,  $\frac{1}{2}$  — 1 pollicem longis, 1 — 3 lin. latis. Stipulae oblongae, acutae. Flores subspicati, rosei. Pedunculi axillares, elongati, folio duplo fere longiores. Bractee membranaceae, lanceolato-acuminatae, puberulae, pedicello longiores. Calyx basi bracteolis duabus linearibus suffultus, pube adpressa canis, quinque-partitus, laciniis e lanceolato subulatis. Corolla calyce duplo longior. Vexillum complicatum, obcordatum, quam carina paulo brevius. Alae obtusae, parvae. Carina obtusa, alis duplo longior. Stamina diadelphica. Ovarium subellipticum, incanum. Stylus filiformis, curvus. Leguminis articuli duo l. tres, subelliptici, puberuli setisque apice hamatis tecti.

Ad fl. Bukan. Fl. Junio.

97. *Eversmannia hedysaroides* Bunge in *Goebel it. II. p. 267. tab. VI.*

$\beta$ . spinosa: spinis patentibus in foliorum axillis; alis sagittatis. Tab. IX.

Haec forma, nisi species distincta, differt a genuina specie l. c. descripta atque depicta, spinis axillaribus et alarum forma.

Frutex ramosissimus, diffusus, sesqui-vel bipedalis. Truncus ramique vetustiores cortice griseo rimoso vestiti; rami annotini pube adpressa subsericea, albido-incani, divaricati, saepeque leviter flexuosi. Spinae (rami vel racemorum pedunculi abortivi) geminae vel solitariae, rarius ternae in foliorum axillis, semipollicares, subulatae, patentissimae vel recurvatae. Stipulae liberae vel inferiores margine angusto connatae.



tae, lanceolatae, puberulae, inferiores longiores, scariosae, fuscae; superiores patentissimae, breviores, virides. Folia pinnata cum impari. Foliola (11 v. 13) pube simplici incumbente canescentia, in pagina superiore punctis parvis nigris notata, subtus nervo intermedio venisque lateralibus prominulis insignita, oblonga vel subelliptica, acumine brevi terminata, petiolulata, opposita vel saepius alterna,  $3\frac{1}{2}$  lin. longa,  $1\frac{1}{2}$  lin. lata, non raro minora. Racemi axillares, pedunculo communi rigido teretiusculo folio longiore fulti, 10 — 20-flores. Bractea pedicello tenui brevior, lanceolata, ferruginea, extus puberula. Calyx basi bracteolis 2 oppositis parvis subsetaceis pubescentibus suffultus ibique parum gibbus, oblongus, puberulus, parum coloratus, quinquentatus, sub vexillo sinu profundo acuto excisus; dentibus lanceolatis acuminatis intus albo-sericeis tubo brevioribus, infimo reliquis paulo longiore. Corolla calyce quadruplo longior, purpurea. Vexillum obovato-oblongum, macula magna acuta flava pictum, 7 lin. longum. Alae calyce breviores unguiculatae, lamina lanceolata, basi utrinque auriculata, auriculis reversis, altera longiore subspathulata, altera brevior acuta. Carina, stamina et ovarium exacte ut in *E. hedysaroides* vera. Legumina subpollicaria, glaberrima, sublinearia, apice modice dilatata atque rotundata, compressissima, torulosa, flexuosa saepeque contorta, flavescentia, tarde in articulos 4 v. 5, inter marginem nerviformem persistentem transverse secedentia. Semina pauca reniformia, utrinque convexa, flavescentia, nitidula.

Hab. in deserto Karkaul, locis arenosis. Crescit quoque haec varietas ad lacum Indersk. Fl. Junio m.

98. *Vicia costata* Led. — *Flor. alt.* III. p. 346. *Ledeb. Icon. plant. Flor. ross. alt. illust.* t. 108.

In montibus e regione excubiarum quae Batowsky-Piket dicuntur. Majo florens.

99. *Orobus subvillosus* Led. — *Flor. alt. III. p. 359. Ledeb. Icon. plant. Flor. ross. alt. illust. t. 483.*

Ad ripam dextram fl. Kurtschum in campestribus subsalsis. Flor. primis Maji diebus.

## R O S A C E A E.

100. *Amygdalus nana* L. — *Flor. alt. II. p. 209.*

In montibus e regione stationis Casacorum Batowsky-Piket dictae. Flor. exeunte Majo.

101. *Spiraea triloba* L. — *Flor. alt. II. p. 214.*

Ad ripam dextram fl. Irtytsch, 15 stad. (Werst) infra Kurtschum. Flor. ad finem Maji.

102. *Rubus Idaeus* L. — *Flor. alt. II. p. 230.*

Cum praecedente eodemque tempore florens.

103. *Potentilla songarica* Bge. — *Flor. alt. II. p. 244. Ledeb. Icon. plant. Flor. ross. alt. illust. t. 332.*

Ad ripam dextram fl. Kurtschum, ad radicem collis rossice Sopka dicti. Fl. ineunte Majo.

104. *Potentilla strigosa* Pall. — *Flor. alt. II. p. 237.*

Ad fluv. Bukan. — Flor. Junio mens.

105. *Potentilla sericea* Linn. — *Flor. alt. II. p. 242. Ledeb. Icon. pl. Flor. ross. alt. illust. t. 334.*

Ad fluv. Irtytsch infra ostia fl. Bukan. — Flor. aestate.

106. *Potentilla bifurca* L. — *Flor. alt. II. p. 245.*

Formam illam monstrosam, de qua mentio fit in *Flor. alt. I. l.*, ramis confertissimis abbreviatis, etiam inter plantas nostras habemus. Fréquenter oriri videtur, cum etiam e pluribus aliis Rossiae locis nobis sit transmissa.

Alia memorabilis forma hujus plantae est var. canescens: tota incano-villosa.

Planta semipedalis et ultra. Radix sursum ramosa, subrepens. Caules ascendentes, teretes, ramosi. Folia pinnatisecta, 3-7 juga, segmentis bifidis, rarius trifidis, imbricatis, sessilibus, laciniis oblongo-lanceolatis. Stipulae 2-3-fidae, inaequales, et decrescendo minores. Calyx incano-villosus, laciniis inaequalibus, exterioribus lanceolatis, interioribus ovato lanceolatis. Corolla flava, petalis cuneiformibus, apice rotundatis. Receptaculum villosum. Caryopsides laeves.

Num *P. astragalifolia* Bunge? *Fl. alt. II. p. 247*, quamvis specimen macrum ab ill. auctore ad fl. Tschujam lectum differe videatur.

Ceterum cl. Bunge ipse *P. astragalifoliam* suam ad *P. bifurcam* trahit, *Fl. alt. suppl. p. 45*.

Ad fl. Irtytsch supra fl. Kurtschum in arenosis.

107. *Potentilla supina* L. — *Flor. alt. II. p. 247*.

Ad Irtym. Flor. vere.

108. *Chamaerhodos erecta* Bge. — *Flor. alt. I. p. 430*.

In monte infra excubias Batowsky-Piket dictas. Augusto jam omnino deflorata.

109. *Rosa Gmelini* Bge. — *Flor. alt. II. p. 228*.

Ad fl. Irtytsch infra alteram stationem militarem pro custodiendo piscatu instructam. Floret Junio.

110. *Rosa berberifolia* Pall. — *Flor. altaic. II. p. 224*.

Distinctissima rosarum species! Compositum rosarum folium in hac ad unicum foliolum reductum est, quod autem, uti nobis videtur, non e stipulis inter se concretis exortum, sed potius extremum foliolum est. Inter centena specimina vix unquam foliolum hoc, apice divisum observare licuit. Pedunculi quidem non pubescentes, sed

semper aculeati sunt. Receptaculum intus totum setosum. Carpella ovata, apice stylo densissime lanuginoso et facile deciduo terminata, ceterum glaberrima, nitentia, brunnea.

Ad ripam sinistram fl. Irtysh, infra primam stationem militarem piscatum custodientem. Flor. Junio.

111. *Cotoneaster laxiflora* Jacq. fil. *Lindl. in Bot. reg. tab. 1305.* — *C. melanocarpa* Fisch., *C. vulgaris*  $\beta$  Ledeb. *fl. alt. p. 219.*

Hab. in collibus hinc inde.

#### TAMARISCINEAE.

112. *Tamarix ramosissima* Led. — *Flor. alt. I. p. 424. Ledeb. Icon. plant. Flor. ross. alt. illustr. t. 256.*

Ad fl. Irtysh, infra excubias pro piscatu instructas et Piketnaja rybalka dictas. Flor. Junio.

113. *Myricaria dahurica* DC. — *Flor. alt. III. p. 224. Bunge suppl. fl. alt. (in 8°) p. 79.*

Planta ab auctoribus florae altaicae in regionibus, de quibus hic agitur, non observata; locum autem, quo collecta est, ob schedulam amissam, accuratius indicare nequeo.

#### PARONYCHIACEAE.

114. *Herniaria glabra* L. — *Flor. alt. I. p. 418.*

Ad fl. Irtysh.

#### FICOIDEAE.

115. *Nitraria Schoberi* L. — *Flor. alt. II. p. 202.*

Fructum plantae nostrae maturum non vidimus. Sibirica autem planta a caspia, si fructus desunt, haud distinguenda est. Nostra specimina probabiliter ad sibiricam formam spectant, quam botanici nonnulli, quorum sententia non spernenda est, pro specie distincta habent.

## GROSSULARIACEAE.

116. *Ribes triste* Pall. *Nov. act. acad. Petrop. X. p. 378.*

var.  $\beta$ . foliis subtus puberulis.

*R. atropurpureum*. C. A. Mey. *Flor. alt. I. p. 268. Ledeb. Icon. plant. Flor. ross. alt. illust. t. 231.*

*R. atropurpureum* C. A. Mey., ad quod specimina nostra omnino spectant, recedit a planta Pallasiana foliis subtus puberulis; ceterum specie non differt, ut specimina a Sieversio ipso communicata edocent.

In montibus e regione excubiarum, quae Batowsky-Piket dicuntur. Flor. Majo.

117. *Ribes aciculare* Smith. — *Flor. alt. I. p. 272. Ledeb. Icon. plant. flor. ross. alt. illust. t. 230.*

Ad dextram ripam fl. Irtysh, 15 stad. infra ostium fl. Kurtschum. Flor. Majo.

118. *Ribes heterotrichum* C. A. Mey. — *Flor. alt. I. p. 270. Ledeb. Icon. plant. Flor. ross. alt. illust. t. 235.*

Nostra specimina recedunt a genuina planta foliis potius puberulis quam glanduloso-setosis. In speciminibus Meyerianis petioli et folia setis apice glanduliferis obtecta sunt, quibus intermixta pubes non glandulosa; in nostris autem setulae illae glanduliferae fere omnino deficiunt, quarum loco, praeter glandulas sessiles, sola restat pubes.

*Ribes fragrans* Pallasii, quoad habitum simillimum, recedit foliis glabris et floribus albis.

Ad dextram ripam fl. Irtysh, cum praecedente.

## UMBELLIFERAE

119. *Bupleurum exaltatum* Bieb. *De Cand. Prod. IV. p. 131.*

Specimina florifera altaica, quae suppetunt, cum caucasicis multicaulis congruunt. Fructus maturi deficiunt.

Lect. versus fl. Irtysh.

120. *Seseli tenuifolium* Ledeb. *Flor. alt. I. p. 333. Ledeb. Icon. plant. flor. alt. illust. t. 97.*

In monte Doschely-Dagh, qui 10 stadia (Werst) a Tarbagatai distat. Flor. exeunte Junio.

121. *Ferula peucedanifolia* Willd. herb. *De Cand. Prodr. IV. p. 174. Soranthus Meyeri* Ledeb. — *Flor. alt. I. p. 344. Ledeb. Icon. plant. Flor. ross. alt. illust. t. 82.*

E fructibus alatis evidenter *Ferulae* species, quam pro eadem habemus cujus imaginem et descriptionem *Pallas* dedit in *Itin. II. App. p. 735 tab. N. sub nomine Ferulae an nodiflorae?* Petala puberula, subglabra. Mericarpia elliptica, compresso-plana.

Similem plantam in littore orientali maris caspii a *Karelin* lectam habemus, mericarpis puberulis tantum recedens. Mera, ut nobis videtur, varietas, cum in nostra planta fructus, in juniore statu, pubes, sed multo rariore, quandoque vestiti sint.

Ad ripam fl. Irtysh, supra ostium fl. Kurtschum. Flor. Majo.

122. *Peucedanum dissectum* Ledeb. — *Flor. altaic. IV. p. 306. — Ledeb. Icon. pl. Fl. ross. alt. illustr. t. 181.*

In montibus e regione excubiarum, quae *Batowsky-Piket* dicuntur. Flor. exeunte Majo.

123. *Peucedanum canescens* Ledeb. — *Flor. altaic. IV. p. 307. — Ledeb. Icon. pl. Fl. ross. alt. illustr. t. 105.*

Crescit cum antecedente.

124. *Chaerophyllum Prescottii*. *De Cand. Prodr. IV. p. 225. Ch. bulbosum* Ledeb. *Flor. alt. I. p. 360.* (excl. syn., praeter *Gmel.*).

Ad dextram ripam fl. Irtysh, 20 stad. (Verst) infra ost. fl. Kurtschum. Flor. Majo.

Obs. Radix turbinata forma *Ch. bulbosi*. Styli elongatis rectiusculis a *Ch. bulboso* occidentali diversum. (M.)

125. *Cachrys odontalgica* Pall. — *Flor. alt. I. p. 363.*  
In montibus e regione excubiarum, quae Batowsky-Piket dicuntur.
126. *Cachrys macrocarpa* Ledeb. *Flor. alt. I. p. 364. Ledeb. Icon. plant. Flor. ross. alt. illustr. t. 313.*  
Ad dextram fl. Irtysch ripam, 20 stad. ab ostia fl. Kurtschum. Flor. Majo.
127. *Cachrys vaginata* Led. — *Flor. alt. I. p. 366. Ledeb. Icon. plant. Flor. ross. alt. illustr. t. 9.*  
In monte Arkaul. Flor. initio Maji.
128. *Turgenia latifolia* Hoffm. *De Cand. Prodr. IV. p. 218.*  
Vulgaris planta hucusque in regionibus altaicis non observata.  
Ad lacum Saisang, inter promontoria, quae Barchotskoi et Bականskoi Mys dicuntur. Fl. Junio.

## CAPRIFOLIACEAE.

129. *Lonicera tatarica* L. — *Flor. alt. I. p. 250.*  
Ad fl. Irtysch. Fl. Majo m.
130. *Lonicera Sieversiana* Bge. — *Flor. alt. suppl. p. 12. N° 62.\* L. microphylla* *α robustior* Led. *Flor. alt. I. p. 249.*  
Cl. Bunge l. c. songaricam plantam ab altaica distinguit foliis suborbiculatis utrinque rotundatis et villosis, pedunculis folio brevioribus nutantibus, baccis globosis biumbilicatis aurantiaco-miniatis.  
Ad fl. Irtysch. Aestate fructifer.

## RUBIACEAE.

131. *Galium verum* L. — *Flor. alt. I. p. 138.*  
Infra excubias, quae Batowsky-Piket dicuntur, in saxosis.

## DIPSACEAE.

132. *Dipsacus Gmelini* MB. — *Flor. alt. I. p. 127.*  
In ripa fl. Irtysch, versus lacum Saisang-Nor.

## COMPOSITAE.

133. *Erigeron acris* L. — *Flor. alt. IV. p. 89.*  
 Ad fl. Irtysch, haud procul a lacu Saisang Nor. Flor. aestate.
134. *Galatella Hauptii* Lindl. *De Cand. Prodr. V. p. 256.* *Aster Hauptii* Ledeb. *Flor. altaic. IV. p. 100.* — *Ejusd. Icon. pl. Flor. ross. alt. illustr. t. 161.*  
 Ad lacum Saisang-Nor dictum.
135. *Linosyris punctata* *De Cand. Prodr. V. p. 352.* *Galatella dracunculoides*  $\beta$  *discoidea* *De Cand. Prodr. V. p. 256.* *Aster dracunculoides*  $\beta$  *discoideus a major* Ledeb. *Fl. alt. IV. p. 98.*  
 Ad ripam lacus Saisang-Nor. — *Flor. exeunte Junio. (M.)*
136. *Linosyris tatarica* C. A. Mey.  
*Chrysocoma tatarica* Less. in *Linnaea IX. p. 186.* — *Aster dracunculoides*  $\beta$  *discoideus b minor* Ledeb. *Fl. altaic. IV. p. 98.*  
 Ad fluv. Irtysch in montibus infra stationem casacorum, quae Batowsky-Piket dicitur. Flor. Augusto m.
137. *Pulicaria vulgaris* Gaertn. — *De Cand. Prodr. V. p. 478.* *Inula Pulicaria* L. *Led. Flor. alt. IV. p. 93.*  
 Ad rivulos Kabartscha et Bazarka dictos. Flor. Julio.
138. *Inula caspia* Blum. *De Cand. Prodr. V. p. 467.* *Treviran. in Nov. Act. Phys. med. Acad. Caes. Carol. nat. cur. XIII. t. p. 202.*  
 Foliis glabris, caulibus elongatis e lata basi sensim angustatis acuminatis ab *J. Britannica* potissimum diversa. Folia in speciminibus songaricis paulo quam in caspiis latiora. Caeterum non diversa est songarica planta a genuina caspia. (M.)  
 Ad fl. Bukan. Fl. Julio m.
139. *Filago arvensis* L. — *De Cand. Prodr. VI. p. 248.* *Filago montana* Pall. quoad specimina authentica ad fl. Irtysch superiorem lecta.  
 Ad lacum Saisang-Nor, prope promontorium Baklanskoi-Mys dictum.



140. *Helichrysum arenarium* De Cand. Prodr. VI. p. 184. *Gnaphalium arenarium* L. Flor. alt. IV. p. 55.

Varietas floribus aurantiacis in desertis Rossiae meridionalis quoque provenit.

In arenosis montis qui e regione excubiarum est, quae Batowsky-Piket dicuntur. Flor. Augusto.

141. *Pyrethrum tanacetoides* De Cand. Prodr. VI. p. 59. *P. millefoliatum* Ledeb. Flor. alt. IV. p. 120. *Ejusd. Icon. plant. Flor. ross. alt. illustr. t. 369.*

In lapidosis ad fl. Irtysh, haud procul a Saisang-Nor. Flor. fine Maji m.

142. *Pyrethrum discoideum* Led. Flor. alt. IV. p. 119. *Ledeb. Icon plant. Flor. ross. alt. illustr. t. 153.*

Ad lacum Saisang-Nor. Flor. primis Maji diebus.

143. *Artemisia frigida* Willd. — Flor. alt. IV. p. 65.

Ad fl. Kurtschum.

144. *Artemisia laciniata* Willd. — Flor. alt. IV. p. 75. *Gmel. Flor. Sib. II. p. 122. N<sup>o</sup> 107. t. 57. fig. sinistra!* (quoad specim. authent. in herb. academico.)

145. *Artemisia inodora* Bieb. De Cand. Prodr. VI. p. 96.

*α. Steveniana*: involucris foliisque glabris.

*β. incana*: foliis ac involucris incanis.

Capitula in *β* parva, ovata, heterogama. Involucrum pentaphyllum. Squamae ovatae, obtusae, dorso cano-villosae, margine scariosae. Flosculi radii 5, feminei; disci totidem hermaphroditi, tubulosi. Corollulae 5-dentatae, glabrae. Receptaculum nudum.

*Gmelinus* jun. hanc plantam in herbario suo jam *A. inodoram* nominaverat, nomen a *Marschallio* conservatum.

Hab. *α* ad fl. Bukan; *β* in monte Arkaul.

146. *Artemisia compacta* Fisch. — *De Cand. Prodr. VII. p. 102. Art. Lercheana Flor. alt. IV. p. 84.* (non Stechm.)  
Ad rivulos Karbatscha et Bazarka. Fl. aestate.
147. *Artemisia Lercheana* Stechm? *De Cand. Prodr. VI. p. 104.*  
Ob flores non satis evolutos dubia.  
Ad fl. Bukan et in arenosis ad Saisang-Nor. Flor. Junio.
148. *Artemisia austriaca* Jacq. — *De Cand. Prodr. VI. p. 112.*  
Calathidia vulgo minora quam in europaea planta.  
Ad ripam fl. Kurtschum. — Flor Augusto mense.
149. *Ligularia altaica* *De Cand. Prodr. VI. p. 315. Senecillis glauca Led Flor. alt. IV. p. 114.* (non Gaertn.)  
In monte e regione stationis casacorum, quae Batowsky-Piket nominatur. Flor. sub finem Maji.
150. *Senecio palustris* *De Cand. Prodr. VI. p. 363 N° 113. Cineraria palustris L. — Flor. alt. IV. p. 102.*  
Ad fl. Bukan. Flor. Julio.  
Planta ad alpinas regiones ascendens et ad extremum septentrionem usque vagans. Specimina ex alpibus altaicis non differunt ab illis planitiei; Kamtschatica autem, et quae ex arctica regione, e sinu Kotzebucano, allata sunt specimina, ob capitula densius congesta, aspectum alienum offerunt, praeter quem vero nullum aliud discrimen quo ab europaea planta differant, eruere potest. *Senecio congestus* DC. in insula Melville collectus, ab arcticis nostris speciminibus probabiliter non differt.
151. *Senecio subdentatus* Led. — *Flor. alt. IV. p. 110. Ledeb. Icon. plant. Flor. ross. alt. illustr. t. 493.*  
Ad lacum Saisang-Nor, prope promontorium, quod Barchotskoi Mys nominatur. Flor. Majo.

152. *Saussurea glomerata* Poir. — *Flor. alt. IV. p. 21. Ledeb. Icon. plant. Flor. ross. alt. illust. t. 68.*  
Ad fl. Irtyesch, haud procul a lacu Saisang-Nor dicto. Flor. Augusto.
153. *Saussurea salicifolia* DC. — *Flor. alt. IV. p. 29.*  
*β. intermedia* Led. — *γ. incisa* Led.  
Utraque varietas e regione Saisang-Nor adjacente allata est.
154. *Ancathia igniaria* DC. *Prod. VI. p. 557. Cirsium igniarium* Spr. —  
*Flor. alt. IV. p. 10. Ledeb. Icon. plant. Flor. ross. alt. illustr. t. 477.*  
Haud procul a Saisang-Nor.
155. *Cirsium setosum* M. Bieb. — *Flor. alt. IV. p. 10.*  
In montosis ad fl. Irtyesch, haud procul a lacu Saisang-Nor, in monte e regione excubiarum Batowsky-Piket dictarum. Flor. Augusto.
156. *Centaurea pulchella* Ledeb. — *Flor. alt. IV. p. 47. Ledeb. Icon. plant. Flor. ross. alt. illust. t. 93.*  
Planta habitu quodammodo a *Centaurea* aliena, etiam in regione trans caucasica in tractu Suwant a cl. Meyer et Hohenacker collecta est.  
In arenosis subsalsis non procul a Saisang-Nor. Flor. Junio.
157. *Centaurea ruthenica* Lam. — *Flor. alt. IV. p. 46.*  
Ad fl. Kurtschum. Flor. exeunte Junio.
158. *Centaurea glastifolia* L. — *Flor. alt. IV. p. 48.*  
Ad fl. Bukan. Flor. Julio.
159. *Centaurea Marschalliana* Spr. — *Flor. alt. IV. p. 50.*  
In arenosis ad sinistram fl. Irtyesch ripam, Flor. sub finem Maji.
160. *Acroptilon Picris* C. A. Mey. *Enum. plant. cauc. p. 67. No. 550.*  
*Serratula Picris* L. — *Flor. alt. IV. p. 41.*  
Nostra specimina spectant ad var. *angustifoliam*, foliis omnibus linearibus l. lineari-lanceolatis, dentibus aliquot remotis acutis in parte inferiore praeditis.  
Ad fl. Irtyesch, infra excubias pro piscatu custodiendo instructas. Floret Junio.

161. *Chryseis odorata* Cass. — *C. A. Meyer Enum. plant. cauc.* p. 66. No. 540. *Amberboa odorata* DC. *Prod.* VI. p. 559. *Centaurea suaevolens* Willd. *sp. plant.* IV. p. 2279.

Ad lacum Saisang Nor, inter promontoria Barchotskoi et Baklanskoi-Mys.

162. *Jurinea linearifolia* De Cand. *Prodr.* VI. p. 675. — *Serratula multiflora* Fl. alt. IV. p. 41.

Lect. in campestribus ad fl. Irtysch.

163. *Jurinea cyanoides* De Cand. *Prodr.* IV. p. 676. *Serratula cyanoides* MB. — *Fl. alt.* IV. p. 41.

β. foliis omnibus elongatis linearibus indivisis.

Forma valde singularis, quae tamen, praeter folia indivisa, a prototypica planta haud differt. — An *I. longifolia* De Cand. *l. c.* p. 674?

Ad fl. Irtysch, infra primas excubias pro custodiendo piscatu instructas. Fl. Junio m.

164. *Jurinea chaetocarpa* Led. — *De Cand. Prodr.* VI. p. 676. *Serratula chaetocarpa* Ledeb. *Fl. alt.* IV. p. 42. *EjUSD. Icon. plant. Flor. ross. alt. illustr. t.* 490.

Ad littora orientalia Caspii maris a cl. Karelín etiam collecta est.

Ad fl. Kurtschum et ad Irtysch, haud procul a lacu Saisang-Nor dicto. Flor. Junio.

165. *Serratula tenuifolia* Bong. Tab. X.

S. caule simplici unifloro; foliis angustissimis linearibus mucronatis, margine revolutis integerrimis.

Radix fibrosa, fibris e rhizomate horizontali enascentibus, filiformibus, fuscis, simplicibus ramosisve. Caulis plerumque solitarius (rarius duo vel plures e rhizomate enascentes), ascendens, simplicissimus, angulosus, basi lanugine arachnoidea vestitus, ceterum glaber, 9 pollices usque ad pedem altus.

Folia tam radicalia quam caulina simplicia, angustissima, linearia, mucronata, margine revoluta, ad basin arachnoideo-lanuginosa, supra glabra, viridia, subtus lanata, 2 — 5 — 4 pollices longa et  $1\frac{1}{2}$  lin. lata; caulina sessilia. Capitulum in apice caulis solitarium, multiflorum, homogamum. Involucrum ovato-oblongum, glabriusculum, e squamis apice patulo spinulosis, imbricatis et arte invicem appressis formatum. Flosculi circiter 30, purpurascens, omnes aequales, hermaphroditi. Corolla angusta, rigidula: tubus filiformis, 2 lin. longus; limbus angustus, tubulosus, longitudine 2 lin. paulo excedens, apice 5-dentatus, dentibus 4 brevissimis aequilongis, quinto sinus profundioribus separato. Stamina longitudine corollae. Filamenta rigidula, glabra, distincta. Antherae purpureae, subcorneae, appendice acuta cornea, terminatae, basi utrinque seta scabra caudatae. Stylus basi glaber, superne incrassatus et puberulus, antheras paulo excedens, stigmatibus binis brevibus crassis rectis terminatus. Achaenium (immaturum)  $1\frac{3}{4}$  lin. longum, glabrum, apice margine angustissimo subdenticulato cinctum, setisque rigidulis scabris inaequalibus, interioribus  $3\frac{1}{2}$  lin. longis, liberis albis subbiseriis coronatum.

In monte Doschely-Dagh, 20 stadia (Werst) a Tarbagatai. Flor. Julio m.

Obs. Planta ambigua, forsan distincti generis. (M.)

166. *Chondrilla pauciflora* Led. — *Flor. alt. IV.* p. 148. *Ledeb. Icon. plant. ross. alt. illustr. t. 198.*

Ad Irtysch loco quo piscatus instructus est qui Alexejewa nominatur.

167. *Tragopogon ruber* S. G. Gmel. — *Flor. alt. IV.* p. 158. *Ledeb. Icon. pl. Flor. ross. alt. illustr. t. 30.*

Ad fl. Irtysch prope excubias, Batowsky-Piket dictas. Flor. fructusque maturat Augusto.

*Primum a Gmel. j. propè Astrachan observatum. Frequens etiam in desertis orientali Caspii maris littori adjacentibus.*

168. *Scorzonera Marshalliana* C. M. Mey. Mss.

*Sc. stricta* Bieb. *Fl. taur. cauc. III. p. 522.* (excl. syn. Hornem.). *Ledeb. Fl. alt. IV. p. 163* (excl. syn. Hornem.). Differt a *Sc. stricta* Hornem. *Hort. Hafn. p. 750* (eujus synonyma sunt: *Sc. glastifolia angustifolia* W., *Sc. graminifolia Hoffm. et Flor. graec. t. 784*, *Sc. taurica angustifolia* Bieb.) calathidiis minoribus semper cano-pubescentibus; a *Sc. molli* Bieb. distinguitur achaeniis nullo stipite inflato suffultis. (M.)

Ad fluv. Kurtschum. — Flor. Majo m.

169. *Lasiospora ensifolia* Cass. in *Dict. des Sc. nat. Vol. 25. p. 307.*  
*Scorzonera ensifolia* Bieb. *Fl. taur. cauc. II. p. 235. III. p. 523. Flor. alt. IV. p. 162.* — DC. *Prodr. VII. p. 124.*

Ad sinistram ripam fl. Irtysh, infra ostia fl. Kurtschum. Fl. Junio.

170. *Picris hieracioides* L. — DC. *Prodr. VII. p. 128. Ledeb. Flor. alt. IV. p. 158.*

Ad fl. Irtysh, infra stationem militarem pro custodiendo piscatu, quae Piketnaja Rybalka nominatur. Flor. aestate.

171. *Crepis tenuifolia* Willd. *Sp. pl. III. p. 1606.* — *Barkhausia tenuifolia* De Cand. *Prodr. VII. p. 155. Crepis baicalensis* Ledeb., *De Cand. l. c. p. 161.*

*β. altaica. Prenanthes diversifolia* Ledeb. *Flor. alt. IV. p. 143. Ejusd. Icon. plant. Flor. ross. alt. illustr. t. 152.*

Ad fl. Irtysh in montibus infra stationem casacorum, quae Batowsky-Piket dicitur. Flor. aestate.

172. *Mulgedium tataricum* DC. *Prodr. VII. p. 248. Sonchus tataricus* L. — *Flor. alt. IV. p. 140.*

Ad fl. Irtysh, non procul a lacu cui Saisang-Nor nomen est. Flor. aestate.

175. *Sonchus brachyotus* DC. *Prod. VII. p. 186. S. uliginosus* Led.  
*Flor. alt. IV. p. 142.* (non Bieb.)  
Ad fl. Irtysh, haud procul a Saisang-Nor. Flor. Junio.
174. *Hieracium echioides* Lumnitz. — *Flor. alt. IV. p. 126.*  
Ad fl. Irtysh, in monte infra Batowsky-Piket. Flor. Augusto.
175. *Hieracium umbellatum* L. — *Flor. alt. IV. p. 137.*  
Ad Irtysh, cum praecedente eodemque tempore florens.
176. *Hieracium virosus* Pall. — *Flor. alt. IV. p. 136.*  
Ad fl. Irtysh, eisdem cum praecedentibus locis. Flor. Augusto.
177. *Echinops Ritro* L. — *Flor. alt. IV. p. 44.*  
Ad fl. Bukan. Flor. Julio.

## CAMPANULACEAE.

178. *Campanula Steveni* Bieb. *Flor. taur. cauc. III. p. 138.*  
*β. altaica. Ledeb. Ind. sem. h. Dorpat. ann. 1824. C. Infundibulum*  
*Ledeb. Flor. alt. I. p. 239.* (non Vest). —  
In montibus e regione excubiarum, quae Batowsky-Piket dicuntur. Flor. exeunte Majo.  
Obs. *Campanula Infundibulum* Vest. *Roem. et Schult. Syst. veg. V. p. 106*, a *Reichenbachio* in *Iconogr. fig. 158* bene delineata, abunde differt a nostra planta altaica. (M.)

## ASCLEPIADEAE.

179. *Cynanchum longifolium* Martens. *Itin. venet. II. p. 570 Tab. VI.*  
- *C. sibiricum* Willd. in: *der Gesellsch. naturf. Fr. zu Berlin neue Schrift. 1799 p. 124 t. 6 f. 2. C. acutum* Ledeb. *Flor. alt. I. p. 278*  
(excl. syn.)  
Ad fluv. Irtysh prope Saisang-Nor. — Flor. Junio m.
180. *Cynanchum sibiricum* R. Br. — *Flor. alt. I. p. 279.*  
Ad Irtysh supra Kurtschum fl. Flor. Junio.

## APOCYNÆÆ.

181. *Apocynum sibiricum* Pall. *Roemer et Schult. Syst. Veg. IV* p. 405.  
In arenosis haud procul a Saisang-Nor ad Irtysch superiorem.  
Flor. Junio.

## GENTIANACEÆ.

182. *Gentiana Pneumonanthe* L. — *Flor. alt. I* p. 282.  
Ad fl. Irtysch prope excubias Batowsky-Piket dictas. Flor. Augusto.
183. *Gentiana decumbens* L. fil. — *Flor. alt. I* p. 280.  
In monte Doschely-Dagh, 20 stadia a Tarbagatai. Flor. Julio.

## SOLANACEÆ.

184. *Hyoscyamus pusillus* L. — *Fl. alt. I* p. 228.  
Planta quoad magnitudinem valde varians. Specimina coram habemus sensu stricto pusilla, digito minora, et alia semipedalia.  
In deserto ad orientem a mare caspio etiam provenit.  
Ad lacum Saisang-Nor, prope promontorium Baklansky-Mys dictum. Flor. Majo m.

## CONVOLVULACEÆ.

185. *Convolvulus arvensis* L. — *Flor. alt. I* p. 224.  
Ad fl. Kurtschum Julio cum capsulis maturis lect.
186. *Convolvulus lineatus* L. — *Marsch. a Bieb. Fl. taur. cauc. I* p. 146.  
*C. Besseri* Spr. *Syst. veg. I* p. 610. *Ledeb. flor. alt. I* p. 226.  
β. tota planta albo-tomentosa opaca (non sericea).  
Comparavimus specimina numerosa sicula, gallica, podolica, taurica, caucasica atque iberica, volgica et altaica, omnia exacte inter se congruentia et ad formam *C. lineati* pertinentia in *Roem. et Schult. Syst. veg. IV* p. 294 sub *C. Gerardi* nomine recensitam atque a Barreliero t. 311 bene delineatam. Caulis in omnibus speciminibus a nobis inspectis adsurgens, rarius suberectus, pedunculi in foliorum axillis bi-quinqueflori, brevissimi vel modice elongati. — Specimen a Bar-



reliero t. 1132 delineatum, formam C. lineati repraesentat vegetam atque laxam, pedunculis et calycibus elongatis donatam. Stirps autem in Flora graeca t. 199 nitidissime depicta, a C. lineato tam gallico, quam ruthenico longe differre videtur. (M).

Lect. ( $\alpha$  et  $\beta$ ) ad fl. Bukan. Flor. Julio m.

187. *Cuscuta europaea* L. — *Flor. alt. I.* 294.

Ad fl. Kur'schum, varias plantas obducens. Flor. Julio.

Specimina suppetentia communi planta graciliora atque minora sunt. Flores quinquefidi. Reliqua congruentia. (M.)

188. *Tournefortia Arguzia* R. Br. — *Fl. alt. I. p.* 236.

Ad sic dictum Irtysh nigrum. Flor. Majo.

B O R R A G I N E A E.

189. *Heliotropium europaeum* L. — *Flor. alt. I. p.* 173.

Ad Saisang-Nor. Flor. aestate.

190. *Lithospermum officinale* L. — *Flor. alt. I. p.* 174.

Ad fl. Irtysh infra excubias Picketnaja-Rybalka dictas. Flor. Junio.

191. *Arnebia cornuta* Fisch. et Mey. *Index sem. hort. Petrop. ann.* 1834. p. 22. *Lithospermum cornutum* Ledeb. *Flor. alt. I. p.* 175. *Ejusd. Icon. pl. Flor. ross. alt. illust. t.* 25. (Synonyma complura vid. in Indice l. l.)

Planta a mari caspio usque in has regiones vagans. Prope Baku collegit cl. C. A. Meyer; in littore orientali caspio observavit cl. Karelin.

192. *Onosma Gmelini* Led. — *Flor. alt. I. p.* 184. *Ledeb. Icon. pl. Flor. ross. alt. illust. t.* 280.

Radix perpendicularis, subsimplex, extus rubra, tingens, intus flavida. Caryopsides, quae in Fl. alt. l. l. rugosae dicuntur, in nostris specimenibus sunt ovatae, triquetrae, rostellatae, glabrae, nitidae, quasi lapideae, griseae nigroque punctatae.

Hab. in arenosis ad dextram ripam fl. Irtysch, infra 2<sup>dum</sup> piscatum. Flor. Junio.

193. *Lycopsis picta* Lehm. — *Flor. alt. p. 185.*

Ad Irtysch, haud procul a Saisang-Nor. Flor. Majo.

194. *Myosotis sylvatica* Hoffm. — Koch. *Synops. Fl. germ. et helvet. p. 505.* — *M. intermedia a grandiflora* Ledeb. *Fl. alt. I. p. 187.*

Ad fluv. Irtysch, e regione Batowsky-Piket. Fl. Junio.

β. alpestris. *M. alpestris* Ledeb. *fl. alt. I. p. 189.*

Crescit iisdem locis cum forma prima supra memorata.

195. *Echinosperrum Lappula* Lehm. — *Flor. alt. I. p. 198.*

Ad lacum Saisang-Nor, inter Barchotskoi et Baklanskoi Mys. Flor. Julio.

196. *Echinosperrum patulum* Lehm. — *Flor. alt. I. p. 200.*

Specimina nostra 6—8-pollicaria, ramosissima. Pedicelli crassiusculi, rigidi, breves quidem, tamen 1—2 lin. longi quandoque, praeprimis fructiferi, 3 linearum longitudine. Caryopses margine serie simplici aculeatae, disco tuberculatae, aculeis basi dilatatis, apice gluchidatis.

Ad fl. Irtysch, haud procul a Saisang-Nor. Flor. Majo.

197. *Echinosperrum strictum* Led. — *Flor. alt. I. p. 200. Ledeb. Icon. pl. Flor. ross. alt. illust. t. 27.*

In arenosis ad Irtysch, propè Saisang-Nor. Flor. Majo.

198. *Echinosperrum semiglabrum* Led. — *Flor. alt. p. 204. Ledeb. Icon. plant. Flor. Ross. alt. illust. t. 28.*

Species tam foliis supra glabris, quam caryopsidum forma bene distincta.

Hab. ad fl. Irtysch, supra ostia fl. Kurtschum. Flor. Majo.

199. *Echinosperrnum cristatum* Bong.\*) — Tab. XI.

E. caule ramoso; foliis tuberculato-hispidis; tubo corollae calycem subaequante; caryopsibus margine cristatis, disco hiante.

Planta ramosissima, circiter pedem alta. Radix perpendicularis, teres, subfusiformis, fuscescens. Caules ex una radice plures, cespitosi, ramossissimi, divaricati, inferne subteretes, sursum versus parum angulati, strigosi, canescentes. Folia oblonga, deorsum parum angustata, obtusiuscula l. acuta; superiora gradatim minora, utrinque strigoso-hispida: pilis albis tuberculo calloso insidentibus, 1-1½ poll. longa, 2-3 lin. lata. Racemi elongati. Flores coerulei, parvi, inter se remoti, bracteati. Pedicelli lineam circiter longi, calyce breviores. Calyx strigoso-hispidus, 5-partitus, laciniis linearibus. Corolla parva, tubo calycem subaequante, limbo explanato, laciniis oblongis obtusis. Sexualia inclusa. Caryopses 4, calyce persistente involucratae eoque parum breviores, margine membranaceo dentato-cristatae, aculeis apice non glochidatis, disco hiante.

Species singulari caryopsium structura ab omnibus distinctissima.

Hab. in arenosis ad lacum Saisang-Nor, prope sic dictum Irtysh nigrum. Junio jam fere defloratum.

200. *Asperugo procumbens* L. — *Flor. alt. I. p.* 192.

Ad fl. Kurtschum. Flor. Majo.

201. *Rindera tetraspis* Pall. — *Flor. alt. I. p.* 193.

In monte Arkaul et ad fl. Irtysh, haud procul a lacu Saisang-Nor dicto. Flor. Majo.

202. *Solenanthus circinnatus* Led. — *Flor. alt. I. p.* 194. *Ledeb.*

*Icon. pl. Fl. ross. alt. illustr. t.* 26.

Pili in caule omnes retrorsi.

Ad fl. Irtysh, haud procul a loco ubi piscatus instructus est. Fl. Majo.

\*) Conf. *Bunge Delect. Sem. h. Dorpat* 1839, No. 10.

## SCROFULARIACEAE.

203. *Linaria hepatica* Bunge — *Flor. alt. II. p. 445. Ledeb. Icon. pl. Flor. ross. alt. illustr. t. 91.*

Ad lacum Saisang, inter promontoria Barchotskoi et Baklanskoi.  
Flor. Junio.

204. *Linaria acutiloba* Fisch. — *Flor. alt. II. p. 444.*

Cum praecedente eodemque tempore florens.

205. *Linaria macroura* MB. — *Flor. alt. II. p. 446.*

Ad Saisang-Nor prope montem qui promontorium Dojewsky dicitur. Flor. exeunte Junio.

206. *Dodartia orientalis* L. — *Flor. alt. II. p. 449.*

Ad fl. Irtysch, in siccis subsalsis. Flor. Majo.

207. *Gratiola officinalis* L. — *Flor. alt. I. p. 16.*

In arenosis ad fl. Irtysch superiorem, in vicinitate lacus Saisang.  
Flor. Junio.

208. *Veronica biloba* L. — *Flor. alt. I. p. 40.*

Ad fl. Kurtschum. Flor. Majo.

209. *Veronica Anagallis* L. — *Flor. alt. I. p. 37.*

Ad fl. Irtysch.

Praeter genuinam formam, varietatem villosam in Fl. alt. I. I. commemoratam etiam accepimus, in qua et monstrositas illa capsularum, insecti cujusdam ictu producta, de qua loquitur cl. auctor observatur.

Planta habitu quodam alieno a *V. Anagallide* vulgari recedens, tota pilis glanduliferis obsita, omnibus partibus minor, vix spithamaea, racemis gracilioribus, floribus minimis. Folia tamen parcius pilosa et fere glabra sunt, atque remote dentata. Capsulae monstrosae, quasi baccatae, purpurascunt; in naturali statu autem obovatae, leviter emarginatae, calyce paulo longiores et omnino glabrae.

Varietas dicta originem debere videtur loco sicciori; similis enim V. scutellatae simili causa provenire solet.

210. *Alecterolophus minor* Reichb. *Flor. germ. excurs. p. 358.*

Specimina omnia valde ramosa, ab europaea planta nequaquam diversa sunt.

Ad fl. Irtysch prope stationem militarem, quae Batowsky-Piket nominatur. Fl. Augusto.

211. *Odontites rubra* Pers. — *Flor. alt. II. p. 424.*

Cum praecedente.

212. *Pedicularis palustris* L. — *Flor. alt. II. p. 428.*

Planta habitu elatiori bipedali et ultra, valde ramoso, floribus minoribus a P palustri communi diversa videtur, characteribus tamen sufficienter distingui non potest.

Ad fluv. Kurtshum. — Flor. Junio m.

213. *Pedicularis achilleifolia* Steph. — *Flor. alt. II. p. 434. Ledeb. Icon. pl. Fl. ross. alt. illustr. tab. 446. Bunge Suppl. in fl. alt. N° 198.*

In montibus e regione Batowsky-Piket dicta. Fl. Majo m.

214. *Pedicularis elata* W. — *Flor. alt. II. p. 437.*

Hab. cum praecedente, eodemque tempore floret.

215. *Scrofularia incisa* Weinm. — *Fl. alt. II. p. 442. — Ledeb. Ic. pl. Fl. ross. alt. ill. t. 156.*

Hab. ad lacum Saisang-Nor dictum. Fl. Majo Junioque m.

216. *Scrofularia canescens* Bong. Tab. XII.

S. pube minutissima farinoso-incana; caulibus erectiusculis obtuse tetragonis ramosis; foliis oblongis in petiolum attenuatis inaequaliter biserratis, serraturis recurvato-falcatis; thyrso terminali aphylo, cymis lateralibus dichotomis pedunculatis glandulosis; pedicellis calyce brevioribus; sepalis oblongis obtusis margine angustissimo scarioso

cinctis; staminibus exsertis, stamine sterili oblongo; capsula ovata acuta calyce longiore.

Proxima *S. rupestri*, sed differt canitie foliorum, serraturis recurvato-falcatis, floribus minoribus, sepalis anguste marginatis; ab affini *S. variegata* distinguitur foliis incanis indivisis, stamine sterili angusto oblongo. —

Planta pedalis vel bipedalis, tota pube minutissima crassiuscula quasi farinoso-incana, summitate vero pilis glandulosis adpersa. Radix lignosa, subcylindrica, tortuosa, cortice tenui fuscescente vestita, apice caules plures emittens. Caules herbacei, assurgentes vel suberecti, crassitie saepe pennae anserinae, obtuse tetragoni, ramosi saepeque apice modice flexuosi. Rami erecto-patuli, elongati, inferiores foliiferi, alii apice floriferi. Folia inferiora opposita, superiora alterna, omnia oblonga, obtusiuscula, basi in petiolum marginatum brevem angustata, grosse inaequaliterque serrata; serraturis recurvato-falcatis mucronulatis serrulatis, — firma, subtus nervis venisque prominulis notata, majora (lamina)  $2\frac{1}{2}$  poll. longa,  $\frac{3}{4}$  poll. lata, alia minora; ramea uti et illa in foliorum caulinarum axillis orta multo angustiora, sesqui pollices longa et quatuor lin. lata. Inflorescentia thyrsoidea *S. rupestris* vel *S. incisae*. Cymae pedunculatae laterales, dichotomae, 5—9-florae, folio angusto parvo suffultae. Pedicelli calyce (saepissime) breviores, folio parvo subflorali lineari-lanceolato bracteati, cum calyce glandulis brevissime pedicellatis viscidis. Flores magnitudine et forma *S. variegatae*. Sepala suborbiculata, rotundata, margine scarioso albo angusto cincta. Corolla calyce duplo longior, atropurpurea, lobis rotundatis, duobus superioribus suborbiculatis porrectis, inferioribus minoribus reflexis margine sordide albidis. Stamina corolla paulo longiora, fertilia, glandulosa. Antherae atropurpureae. Pollen flavum.

Stylus filiformis, staminibus paulo longior. Capsula subovata, acuta, glaberrima, calyce multo major.

Lect. versus rivulos Bazarka et Karbatscha. — Fl. Julio m.

OROBANCHACEAE.

217. *Orobanche ammophila* C. A. Mey. — *Flor. altaic. II. p. 454.* — *Ledeb. Ic. pl. Fl. ross. alt. illustr. tab. 389.*

Spica apice non raro comosa.

Hab. ad lac. Saisang Nor, prope promontorium Baklanskoi-Mys dictum. Fl. aestate.

218. *Phelipaea salsa* C. A. Mey. — *Fl. alt. II. p. 461.* — *Ledeb. Icon. pl. Fl. ross. alt. illustr. tab. 376.*

Hab. cum antecedente.

PRIMULACEAE.

219. *Lysimachia thyrsoflora* L. — *Fl. alt. I. p. 207.*

Ad ripam fl. Irtysch versus lacum Saisang-Nor. Fl. Junio m.

220. *Primula macrocalyx* Bge. — *Fl. alt. I. p. 209.*

Proxima *P. inflatae* Lehm., et ab illa vix satis diversa.

In montibus e regione excubiarum, quae Batowsky-Piket dicuntur.

Fl. Majo m.

221. *Androsace septentrionalis* L. — *Fl. alt. I. p. 215.*

Ad fl. Kurtschum Junio mense specimina fere deflorata lecta sunt.

LABIATAE.

222. *Mentha arvensis* L. *Benth. Labiat. p. 178. Fl. alt. II. p. 400.*

Hab. in regione excubiarum Batowsky-Piket. Fl. Augusto m.

223. *Salvia sylvestris* L. — *Benth. Labiat. p. 237. Fl. alt. I. p. 25.*

Nostra planta ad formam illam magis canescentem pertinet, cui cl. Schangin *S. desertae* nomen imposuit. —

Ad fl. Irtysch, prope excubias pro piscatu instructas et Piketnajaribalka dictas. Fl. aestate.

224. *Ziziphora clinopodioides* Lam. — *Fl. alt. I. p. 20. Z. clinopodioides*  $\alpha$  *canescens* Benth. *Labiatae p. 321.*

Variat foliis latioribus vel angustioribus. Specimina foliis angustioribus praedita *Z. serpillaceam* jungunt cum *Z. clinopodioides*.

In monte infra Batowsky-Piket versus lacum Saisang-Nor. — Fl. Augusto.

225. *Hyssopus officinalis* L. — Benth. *Labiatae p. 356* (excl. var.  $\beta$ ). *Fl. alt. II. p. 398. Sievers in Pallas neu. nord. Beitr. VII. p. 260 et p. 280.*

Planta altaica formam exhibet spontaneam *H. officinalis*, quae a culta planta non differt, nisi foliis angustioribus integerrimis.

Ab hac *H. angustifolius* Bieb. (*Fl. taur. cauc. II. p. 38, III. p. 389*) herba (praesertim in parte inferiore caulis) pilis mollibus patentibus vel reversis tecta, nec non dentibus calycis longioribus atque angustioribus lanceolatis constanter diversa est.

Hab. versus fl. Bukan. — Fl. Junio m.

226. *Scutellaria Sieversii* Bge. — *Fl. alt. II. p. 394. Ledeb. Icon. pl. Fl. ross. alt. illustr. t. 123. — S. orientalis* var. Benth. *Labiatae p. 423.*

Ad lacum Saisang-Nor prope promontorium Baklanskoi-Mys dictum. Fl. m. Junio.

227. *Scutellaria galericulata* L.  $\alpha$  *pubescens* Benth. *Labiatae p. 437. Ledeb. fl. alt. II. p. 392.*

Hab. ad fl. Bukan. locis humidis. — Fl. aestate.

228. *Nepeta micrantha* Bge.

$\alpha$ . foliis crenato-dentatis. *N. micrantha fl. altaic. II. p. 401. Ledeb. Icon. pl. Fl. ross. alt. illustr. t. 412. Benth. Labiatae p. 476.*

$\beta$ . foliis subintegerrimis, calycibus violaceo-coloratis.

Crescunt varr.  $\alpha$  et  $\beta$  iisdem locis in montibus Arkaul. Ineunte Majo m. fere defloratae collectae sunt.



229. *Nepeta sibirica* Bieb. — *Ledeb. fl. alt. II. p. 402. N. ucranica*  
*Benth. Labiat. p. 487.*

Ad ripam sinistram fluv. Irtysch infra excubias fl. Kurtschum.  
Sub fine Maji, m. florere incipit.

Obs. In Ucraina haec species non crescit, ubi autem *N. parviflora* Bieb. frequenter occurrit. De identitate sibiricae nostrae plantae cum genuina *N. ucranica* Linnaei adhuc valde dubitamus.

230. *Dracocephalum integrifolium* Bunge. — *Benth. Labiat. p. 499.*  
*Fl. alt. II. p. 387. Ledeb. Ic. pl. fl. ross. alt. illustr. tab. 120. (fig. mediocr.)*

Ad ripam dextram fl. Irtysch, 15 stadia (Werst) infra ostia fluv.  
Kurtschum. — Fl. exeunte Majo m.

231. *Dracocephalum nutans* L. *Benth. Labiat. p. 499. — Fl. altaic.*  
*II. p. 586.*

Versus lacum Saisang-Nor in monte prope excubias pro piscatu  
instructas et Batowsky-Piket dictas.

232. *Eremostachys phlomidoides* Bge. *Benth. Labiat. p. 637. — Flor.*  
*altaic. II. p. 414. Ledeb. Ic. pl. Fl. ross. alt. illustr. tab. 122.*

In monte Dolen-Kara exeunte Majo m. florens collecta est.

233. *Eremostachys molucelloides* Bge. — *Benth. Labiat. p. 638. —*  
*Fl. alt. II. p. 415. Ledeb. Ic. pl. Fl. ross. alt. illustr. tab. 437.*

Hab. in locis siccis deserti versus fl. Irtysch et lacum Saisang-Nor.  
Fl. Majo m.

234. *Lagochilus diacanthophyllus* Benth. *Labiat. p. 641.*

Ad lacum Saisang-Nor, inter promontoria quae Barchotskoi et  
Baklanskoi-Mys dicuntur. Fl. Junio m.

235. *Lagochilus Bungei* Benth. l. c. — *Molucella grandiflora fl. alt.*  
*II. p. 418. (excl. syn. omn.).*

Ad lacum Saisang-Nor, prope promontorium Baklanskoi-Mys, Ju-  
nio m. florens lect.

## PLUMBAGINEAE.

- 236.
- Statice Gmelini*
- W. —
- Fl. alt. I. p. 432.*

Hab. infra stationem quae Piketnaja-Rybalka dicitur. Fl. aestate.

- 237.
- Statice decipiens*
- Ledeb. —
- Fl. alt. I. p. 433. Ledeb. Ic. pl. Fl. ross. alt. illustr. tab. 252.*

Hab. in locis subsalsis ad fl. Irtysch supra ostia fl. Kurtschum. Fl. Julio m.

- 238.
- Statice callicoma*
- C. A. Mey.

St. lepidoto-incana; foliis radicalibus oblongis lanceolatisve acutis, mucrone terminali; scapo erecto paniculato, ramis triquetris apteris; squamis scapi ovatis scarioso-marginatis mucronatis; florum fasciculis distantibus bifloris bracteis cinctis late scarioso-marginatis: exteriore ovata mucronata, altera bimucronata, intimis scariosis acuminatis mucronicis; calycis limbo 10 lobo: lobis obtusiusculis, alternis minoribus.

*St. incana* *Flor. alt. I. p. 435* (excl. syn. omn.).

Proxima *S. speciosae*, quae differt ramis alatis, florum fasciculis 4-floris congestis, calycis limbo obsolete quinquelobo, lobis intercalariibus nullis. *S. tatarica* a nostra differt ramis alatis, bracteis vix scarioso-marginatis: media tricuspidata, intima subherbacea mucrone rigido cuspidata; limbi calycis profunde quinquefidi lobis angustis, intercalariibus nullis. *S. incana* Fl. taur. cauc., *S. Besseriana* Andr. et *S. dalmatica* Presl., quae omnes forsan varr. *S. tataricae* sunt, iisdem characteribus a songarica planta differunt. *S. incana arabica*, a nobis non visa, (num var. *S. tataricae*?) bracteis mediis trifidis, calyce acuto, forte et aliis notis a nostra differre videtur. *S. conspicua* Sims., nobis non nisi ex Bot. Mag. N° 1629 nota, scapo folioso, nempe squamis foliaceis herbaceis, non scarioso-marginatis instructo, bracteis longioribus et limbi calycis conformatione recedit. *S. elata* Fisch. differt florum fasciculis congestis, bracteis omnibus indivisis totoque habitu. An

*S. glauca* Willd? Schult. Syst. veg. VI p. 799. Sed in nostra folia sunt acuta, ex apice cuspidata; non obtusa, subtus mucronata.

Glabra vel pube minuta scabra. Radix perennis, descendens, multicaulis. Folia omnia radicalia, lepidoto-incana, oblonga vel lanceolata, in petiolum brevem attenuata, acuta mucroneque terminali apiculata, margine angusto cartilagineo cincta et saepe subundulata, majora (cum petiolo) 2 poll. longa,  $\frac{1}{2}$  poll. lata; alia minora. Scapi radicales, semipedales vel paulo altiores, saepe humiliores, erecti, aphylli, basi teretiusculi, apice paniculato-ramosi; rami (inferiores longiores) ramulique patuli, triquetri, sed nullo modo alati. Squamae scapi et ramorum breves, sessiles, subovatae, apice rotundatae mucroneque cartilagineo terminatae, dorso rufescentes, margine lato scarioso cinctae. Fasciculi biflori, sessiles, distantes, bracteati; bractea exterior (squama subfloralis) squamis scapi similis, margine lato scarioso cincta mucroneque patulo apiculata; bractea media obcordata margine latissimo albo cincta, apice bicuspidata, cuspidate altero brevior; bracteae duae intimae scariosae, subovatae, acutae vel acuminatae, nervo rufescente infra apicem hyalinum evanescente notatae, semper muticae. Calycis tubus quinquangularis, pubescens; limbus demum dilatatus, scariosus, niveus, rotatus, decemlobus; lobis 5 alternis majoribus subtriangularibus obtusiusculis subdenticulatis basi nervo colorato notatis, lobis interjectis parvis brevibus rotundatis. Corolla purpurea.

Ad ripam sinistram fluvii Irtysch. Fl. Junio m.

239. *Statice suffruticosa* L. — *Fl. alt. I. p. 437.*

Species per Imperium ruthenicum late disseminata, pro diversitate solis facie externa diversa ludit. Huc certe spectat *S. glauca* Less., in *Linnaea IX* (1834) p. 196 descripta.

Hab. ad radicem montis Arkaul. Fl. aestate.

## PLANTAGINEAE.

240. *Plantago Gouani* Gmel. — *Spr. Syst. Veg. I. p. 433. P. exaltata Hornem. hort. reg. Hafn. I. p. 140. Fl. altaic. I. p. 145.*

Specimina ruthenica simillima sunt speciminibus gallicis.

Hab. versus lacum Saisang-Nor. Fl. Junio m.

241. *Plantago minuta* Pall. — *Flor. altaic. I. p. 147.*

Lect. ad radicem montium Arkaul. Fl. Aprili et Majo m.

242. *Plantago maritima* L. — *Fl. altaic. I. p. 148.*

Hab. ad fl. Irtysh infra excubias pro custodiendo piscatu instructas, quae Piketnaja-Rybalka dicuntur.

## DAPHNACEAE.

243. *Daphne altaica* Pall. — *Flor. alt. II. p. 71.*

Hab. in montibus prope stationem militarem Batowsky-Piket dictam. Floret exeunte Majo m.

Nuperrime celeb. professor Tschernajew hunc fruticulum in provincia Charkoviensi legit. —

## SANTALACEAE.

244. *Thesium refractum* C. A. Mey. Tab. XIII.

Th. multicaule, virens, glaberrimum; caulibus erectis ramosis; foliis lanceolato-linearibus subtrinerviis; racemis simplicibus; pedicellis fructiferis (longis) divaricato-refractis; fructibus tribracteatis ellipticis stipitatis longitudinaliter striatis tubulo involuto quadruplo longioribus.

*Th. ramosum* Fl. alt. I. p. 275. (excl. syn., praeter Patrin.)

Multum affine Th. ramoso Hayne, a quo distinguitur glabritie (praeter foliorum bractearumque marginem), foliis latoribus utrinque attenuatis, pedicellis defloratis patentissimis saepeque divaricatis, rachi flexuosa; notis nonnullis ad Th. pratense accedit, sed bene distinctum.

Radix descendens (non repens), subcylindrica, fibrosa, flavescens, multicaulis. Caules erecti vel erectiusculi, pedales circiter, rarius al-

tiores, interdum humiliores, tenues, pallide virides, striato-angulati, glaberrimi, foliosi et ex omnium foliorum superiorum axillis racemos simplices proferentes, caeterum simplicissimi. Folia lacte viridia (non glauca), mollia, glaberrima, margine tamen scabriuscula, plerumque trinervia, lineari-lanceolata, medio latiora, utrinque attenuata, sed sessilia et apice semper obtusiuscula; majora 2 poll. longa,  $2\frac{1}{2}$  lin. lata; alia (praesertim inferiora atque superiora) saepe minora, in florente planta erecto-patula, postea plerumque patentissima. Racemi simplices, laxi, 15—20-flores. Rachis tenuis, striata, glaberrima, patens, basi nuda, fructifera saepissime flexuosa. Pedicelli fructiferi filiformes, 3—6 lin. longi, distichi, refracto-divaricati. Bractea lineari-lanceolata, plana, margine scabriuscula, flore et nucula longior. Bracteolae laterales angusto-lineares, acutae, margine subscabrae, longitudine nuculae. Nuculae (c. stipite atque coronula) vix  $1\frac{3}{4}$  lin. longae, oblongae, basi in brevem stipitem attenuatae, nervis tenuibus longitudinaliter notatae, caeterum laeves, nec scabrae neque rugosae, coronula (limbo involuto) nucula quadruplo brevior terminata.

Lect. locis arenosis infra stationem casacorum, quae Batowsky-Piket nominatur. Exeunte Majo m. fructibus submaturis onustum.

245. *Thesium multicaule* Ledeb. — *Flor. alt. I. p. 276. Ledeb. Icon. plant. Fl. ross. alt. illust. t. 237.*

Hab. in locis arenosis ad lacum Saisang-Nor dictum.

P O L Y G O N A C E A E.

246. *Pterococcus songaricus* C. A. Mey.

P. fructibus apice nudis, alis\*) laevibus oblongis acutis flexuosis spinuloso-dentatis (rigidulis).

*Calligonum Pallasia.* — *Fl. alt. II. 206* (excl. syn.)

α. fructibus flavescentibus.

\*) Fructus *Pterococci* mihi sunt quadrialati, alis angulis fructus linea mediana adnatis.

*Callig. flavidum* Bunge in *Delect. Sem. h. b. Dorpat* 1839. No. 6.  
 $\beta$ . fructibus rubentibus.

*Callig. rubicundum* Bunge l. c.

Post iteratum examen conjungo formas supra enumeratas, quae, ex mea opinione, nullis characteribus certis distinctae sunt. Alae in  $\alpha$  saepe nonnihil molliores, flavidae, in  $\beta$  rigidiores et colore rubicundo suffusae; sed inveniuntur fructus inter ambas varietates medii. — Similis toto habitu *P. aphylo* Pall.\*), a quo fructibus praesertim diversus.

Frutex ramosissimus, divaricatus: rami lignosi, virgati, saepe flexuosi, cortice purpureo vestiti; ramuli tenues, herbacei, junciformes, angulati, ochreis parvis scariosis, non ciliatis, aphyllis vel foliolo parvo subulato deciduo terminatis distantibus instructi. Flores 2, 3, 4 in ochrearum axillis, pedicellati, illis *P. aphylli* omnino similes, sed paulo majores. Pedicelli graciles, sub calyce magis quam in *P. aphylo* incrassati, infra mediam partem articulati. Fructus saepissime illis *P. aphylli* majores, sed magnitudine inter se valde diversi, saepe spiraliter torti, alis rigidulis margine dentibus profundioribus spinulosis notatis in utroque disco laevissimis, diametro transversali sesqui longioribus acutis et infra apicem sinu lato distantibus, ut apex fructus inter alas nudus pyramidato-tetragonus appareat. Structura fructus interna exacte generis.

Hab. ( $\alpha$  et  $\beta$ ) ad ripam sinistram fluvii Irtysh, infra ostia fl. Kurtschum. Floret Majo m.

247. *Pterococcus crispus* C. A. Mey.

P. fructibus apice nudis; alis oblongis acutis flexuosis spinuloso-dentatis et infra marginem dentibus spinosis cristatis (rigidis).

\*) *Pterococcus aphyllus* Pall. sequenti modo definiendus est: P. fructibus ad apicem usque alatis; alis laevibus suborbiculatis apice rotundatis planis denticulatis (membranaceis). Hab. ad Volgam et in regionibus caspiis.

*Calligonum crispum* Bunge l. c.

Simillimus antecedenti, a quo tamen alis externe, infra marginem, squamulis lanceolatis pungentibus vel saepius linearibus apiceque spinuloso-dentatis per totam longitudinem cristatis, facile dignoscitur. Alae saepe rubentes, rigidae, supra apicem fructus pyramidatum liberum arcte conniventes.

Hab. cum antecedente.

248. *Calliphysa juncea* Fisch. et Mey. in *Indic. sem. hort. bot. Petropol.* 1834 p. 24.

*β. flexuosa.* Ramis lignosis flexuosis, ramulis hornotinis herbaeis cum foliis tenuioribus a stirpe in litore maris Caspii crescente differt, characteribus reliquis vero cum illa omnino congruit.

Frutex ramosissimus, distortus. Rami saepe irregulariter dichotomi, cylindranei, cortice cinereo vestiti, plerumque valde flexuosi atque distorti, ramis lateralibus brevibus spinaeformibus foliiferis atque floriferis aucti et ad nodos quasi pulvinati ibique ramulos annotinos herbaceos cum nodo articulatos deciduos proferentes. Folia angusta, tertienscula, succulenta, lin. 4 v. 5 longa, subacuta, sessilia atque ima basi cum pulvino articulata. Ochreae breves, truncatae, muticae, rarius sublaceratae. Pedicelli in ochrearum axillis solitarii vel gemini, vix 2 lin. longi, infra mediam partem articulati, apice incrassati. Flores parvi, illis *Polygoni arenarii* magnitudine atque forma similes. Perigonium profunde quinquepartitum, patens, persistens; sepalis ovatis obtusis dorso viridibus margine latissimo albo cinctis, duobus exterioribus minoribus. Stamina quindecim, annulo crasso prominulo circa ovarium inserta, libera, perigonio paulo breviora. Filamenta subulata, intus ima basi barbata. Antherae ovatae, flavae. Ovarium oblongum, quadrisulatum. Styli 4, breves, stigmatibus subcapitatis terminati. Fructus faciem vesicae membranaceae, ovato-subglobosae, flavicantis

vel rubentis refert, basi perigonio persistente stipati. Nux inclusa, teretiuscula, quadrisulcata, angulis rotundatis undique setis apice in membranam expansis obsessa, semiquadrilocularis, monosperma. Nucleus sulcis 4 profundis notatus, albuminosus. Embryo centralis.

Lect. in desertis ad lacum Saisang-Nor versus promontorium Barhotskoi-Mys dictum. — Floret Majo m.

249. *Rheum leucorhizum* Pall. — *Flor. alt. II. p. 91.*

Ad lacum Saisang-Nor versus promontorium Baklanskoi-Mys. Flor. exeunte Majo m.

250. *Rumex Marschallianus* Rehb. — *Flor. alt. II. p. 59.*

$\beta$ . *brevidens*. Dentibus valvularum diametro brevioribus a genuina forma differt, praeterea autem cum illa, quacum promiscue crescit, ad unguem congruit.

Hab. ad lacum Saisang-Nor versus fl. Irtysch s. d. nigrum. — Fl. ineunte Majo m.; semina maturant Junio m.

251. *Atraphaxis compacta* Ledeb. — *Flor. alt. II. p. 55. Ledeb. Icon. plant. Flor. ross. alt. illust. t. 411.*

Folia glaberrima. Sepala superiora in fructu maturo erecta, maxima, 4 lin. longa, imo paulo longiora, 5 lin. lata, fructu ( $2\frac{1}{2}$  lin. longo,  $1\frac{1}{2}$  lin. lato) multo majora.

Hab. in vicinitate lacus Saisang-Nor.

252. *Atraphaxis canescens* Bge. Tab. XIV.

A. *subspinosa*; foliis setulis brevissimis scabris atque canescentibus ovatis acutis; parte pedunculi supranodali sepalis reflexis brevioribus; sepalis erectis cordato-suborbiculatis fructu ovato paulo majoribus.

Proxime certe accedit ad A. *compactam*, a qua dignoscitur foliis canescenti-scabris, sepalis superioribus non multum fructu majoribus, fructibus denique latoribus brevioribusque. Affinis quoque A. *crassifoliae*, at satis ab illa distincta.



Frutex ramosissimus, tortuosus; ramis divaricatis cortice tenui cinereo deciduo vestitis, apice attenuatis saepeque denudatis et sub-spinosis. Ramuli hornotini breves, laterales, numerosi, herbacei, dense foliosi et apice floriferi. Folia parva, majora  $2\frac{1}{2}$  lin. longa,  $1\frac{1}{2}$  lin. lata, saepe minora, ovata, acuta, basi in petiolum brevem cum ramulo articulatum attenuata, margine replicata, nervo longitudinali venisque prominulis notata, setulis crassis brevibus utrinque scabra et canescentia. Ochreae scariosae, niveae, apice in lacinias (saepissime 4) setaceas dissectae, petiolo longiores. Flores in apice ramulorum annotinorum congesti, pedicello gracili cernuo, paulo infra apicem articulo fulti. Sepala exteriora parva, deflexa, ovata, concava, albida, nervo viridi notata, parte pedunculi supranodali longiora. Sepala superiora erecta, plana, margine modice reflexa, tenera, purpurascens, nervo prominulo notata atque venis tenuibus atropurpureis reticulata, suborbiculata, longitudine latitudinem adaequantia,  $2\frac{1}{2}$  lin. longa lataque, basi leviter cordata, fructu paulo majora. Stamina sex, filamentis ex ovata basi subulatis. Fructus (immaturus) compressus, ovatus, apice levissime retusus, flavus, nitidus, laevis, 2 lin. longus  $1\frac{1}{2}$  lin. latus.

Hab. in desertis ad lacum Saisang-Nor prope promontorium Bar-chotskoi-Myz (nec ad fl. Kurtshum). — Floret vere; semina Majo m. maturant.

253. *Tragopyrum lanceolatum* Bieb. — *Flor. alt. II. p. 73.*

α. *divaricatum*. *Flor. alt. II. p. 74.*

β. *strictum*. *Flor. alt. l. c.*

γ. *subspinosum*: ramosissimum, ramis divaricatis apice nudis subspinosis; foliis vix glaucescentibus.

Multum variat haec species foliorum forma atque magnitudine, nec non ramorum longitudine et directione. Folia inferiora breviora, ellip-

tica vel subovata, obtusa vel obtusiuscula, superiora longiora, apice attenuata, acuta, omnia glaucescentia.

Var.  $\beta$  differt ramis elongatis, magis erectis; foliis longioribus angustioribusque glaucis.

Varietatis  $\gamma$  facies peculiaris. Rami et ramuli sunt divaricatissimi, apice denudati et saepissime subpungentes. Folia minora, vix glaucescentia, inferiora elliptica, summa lanceolata. Pedicelli in media parte geniculati. Fructus non vidi.

Varr.  $\alpha$  et  $\beta$  lectae sunt ad fl. Irtysch, prope excubias Batowsky-Piket dictas. — Florent aestate.

Var.  $\gamma$  crescit ad lacum Saisang-Nor prope promontorium Barchotskoi-Mys dictum. Fl. Majo m.

254. *Tragopyrum laetevirens* Ledeb. — *Flor. alt. II. p. 75.* — *Ledeb. Icon. plant. Flor. ross. alt. illustr. t. 422.* (Icon bona, sed color foliorum glaucescens).

Ad antecedentem speciem accedit, differt tamen foliis, etiam superioribus brevioribus, latioribus, utrinque rotundatis vel interdum abrupte acutatis, (rarissime inveniuntur folia ad apicem ramorum sterilius elongata, illis *T. lanceolati* similia); pedunculi infra mediam partem articulati; fructus quam in *T. lanceolato* latiores.

Hab. in collibus ad ripam dextram fl. Irtysch, infra ostia fl. Kurtshum. Fl. Majo m.

255. *Polygonum nodosum* Pers. — *Reichb. Fl. germ. excurs. p. 572 No. 2699.* — *EjUSD. pl. crit. ic. fig. 689.* — *P. lapathifolium Fl. altaic. II. p. 83* (excl. syn. pl.)

Hab. ad lacum Saisang-Nor. — Fl. aestate.

256. *Polygonum aviculare* L. — *Fl. alt. II. p. 85.*

Specimina vegeta suppetunt, caule erectiusculo, foliis latioribus donata.

Ad lacum Saisang-Nor inter promontoria, quae Barchotskoi et Baklanskoi-Mys dicuntur. Fl. aestate.

## AMARANTACEAE.

- 257.
- Amarantus retroflexus*
- L. —
- Spr. Syst. veg. I. p. 929.*

Planta florae altaicae nova atque in hisce regionibus satis rara; frequenter occurrit versus Caucasum.

Hab. in ripa fl. Narym. Fl. Augusto m.

## CHENOPODIACEAE.

- 258.
- Brachylepis salsa*
- C. A. Mey.

B. suffruticosa; caulibus herbaceis erectiusculis; foliis (brevibus) cylindraceis obtusis; squamulis hypogynis minutis laevibus.

*B. salsa* Fl. altaic. I. p. 372. — *Ledeb. Icon. plant. Fl. ross. alt. ill. tab. 48.*

In locis salsis e regione excubiarum Batowsky-Piket. — Fl. initio Julii m.

- 259.
- Brachylepis elatior*
- C. A. Mey. Tab. XV.

B. caule erecto fruticoso; foliis (brevibus) subulatis; squamulis hypogynis ovarium subaequantibus fimbriatis.

Fruticulus praecedente multo altior, pedalis vel major, habitu *Anabas. aphyllae*, erectus, ramos laterales profert herbaceos, erectos, teretes, simplices, apice ramulis floriferis brevibus oppositis instructos. Articuli ramorum pollicares (superiores breviores, ramulorum floriferorum brevissimi, lin. vix longi), apice vagina perbrevis membranacea cincti, diphylli. Folia brevina ( $1\frac{1}{2}$  lin. longa) opposita, subulata et in mucronem longum sensim attenuata. Flores approximati, magnitudine et tota structura floribus *B. salsae* similes. Sepala dorso nunquam alata, laevia. Squamulae hypogynae multo majores quam in floribus *B. salsae*, longitudine ovarium fere adaequantes apice pilis articulatis fimbriatae. Ovarium generis.

Hab. ad lacum Saisang-Nor. Fl. aestate.

260. *Anabasis Ammodendron* C. A. Mey. — *Flor. alt. I. p. 375.* — *Ledeb. Icon. pl. Flor. ross. alt. illust. t. 47.*  
Lect. ad fl. Irtysch superiorém. Fl. Augusto m.
261. *Halogeton glomeratus* C. A. Mey. — *Flor. alt. I. p. 378.* — *Ledeb. Icon. plant. Flor. ross. alt. illust. t. 40 (fig. mediocr.).*  
Hab. in locis salsis ad fl. Irtysch, prope excubias Batowsky-Piket dictas. Fl. Augusto m.
262. *Halimocnemis sibirica* C. A. Mey. — *Flor. alt. I. p. 382.*  
Hab. prope rivulos Bazarka et Kərbatscha. Flor. Julio m.
263. *Salsola Arbuscula* Pall. var.  $\gamma$ . — *Eichwald. Plant. nov. vel min. cogn. tab. XXXI.*  
Stirps altaica cum speciminibus ad mare Caspium lectis exacte congruit.  
Hab. ad lacum Saisang-Nor inter promontoria Barchotskoi et Baklanskoi-Mys, in solo arenoso. Fl. Junio m.
264. *Salsola collina* Pall. var.  $\beta$ . — *Flor. alt. I. p. 393.*  
Hab. in arenosis ad radicem montium Arkaul. Fl. aestate; semina maturant Augusto m.
265. *Schanginia linifolia* C. A. Mey. — *Flor. alt. I. p. 395.*  
Florés 3 v. 5, polygami, sessiles in petiolo foliorum superiorum, squamulis minutis hyalinis cincti. Flos centralis hermaphroditus, fertilis. Calyx herbaceus, subpyriformis, semiquinquefidus: lobis subovatis dorso gibbis conniventibus; in fructu hic calyx persistit, modice auctus est, caeterum vero immutatus. Stamina 5 (interdum pauciora) lobis calycinis opposita; tria circa ovarium alte inserta, vel potius ovarii basi adnata; duo calycis parietibus affixa, interdum deficientia. Filamenta setacea, libera, calyce paulo breviora. Antherae purpurascens, ovato-subrotundae, basi subcordatae. Pollen flavescens. Squa-

mulae hypogynae nullae. Ovarium subovatum, utrinque rotundatum, fundo calycis insertum atque fere semiimmersum. Stigmata 3 v. 4 (rarius 2), libera, setacea, papillosa. — Flores laterales saepius foeminei, interdum hermaphroditi, fertiles vel saepe abortivi atque steriles, structura et tota forma externa, flore centrali, similes. Flores inferiores saepe omnes foeminei et steriles, abortivi.

Lect. in desertis ad lacum Saisang-Nor. Fl. aestate.

266. *Schoberia physophora* C. A. Mey. — *Flor. alt. I. p. 396.*

Ad fl. Irtysch versus excubias, quae Batovskij-Piket dicuntur. —

Fl. Augusto m.

267. *Schoberia corniculata* C. A. Mey. — *Flor. alt. I. p. 399. Ledeb. Icon. plant. Flor. ross. alt. illustr. t. 195.*

In desertis versus lacum Saisang-Nor dictum. Fl. aestate.

268. *Chenopodium opulifolium* Schrad. — *Flor. alt. I. p. 403.*

Hab. ad lacum Saisang-Nor. Fl. aestate.

269. *Chenopodium Botrys* L. — *Fl. alt. I. p. 410.*

Lect. ad rivulum Karhatscha, locis arenosis. Fl. Julio m.

270. *Kochia prostrata* Schrad. — *Fl. alt. I. p. 412.*

$\alpha$  subcanescens: foliis calycibusque pilis brevibus subcanescentibus.

$\beta$  villosa-cana: foliis et calycibus pilis longis villosa-canis.

$\gamma$  villosissima: foliis calycibusque pilis longissimis albo-villosissimis.

Radix in var.  $\gamma$  crassa, lignosa, multicaulis. Caules basi fruticosi, prostrati, apice assurgentes, semipedales, purpurascetes, villis albis crispatis intricatis cani. Folia brevina, plana, pilis elongatis albis densissime vestita, tandem denudata, subglabra. Calyces (in speciminibus suppetentibus clausi) pilis albis longissimis copiosissimis involuti. — Planta

primo aspectu valde insignis, sed nullis characteribus certis a *K. prostrata genuina* diversa.

Hab.  $\alpha$  ad fl. Bukan. —  $\beta$  in campestribus et collibus ad lacum Saisang-Nor. —  $\gamma$  ad radicem montium Arkaul, locis arenosis, ubi ineunte Augusto m. vix florere incipit.

271. *Kochia dasyantha* Schrad. — *Fl. alt. I. p. 414.*

Hab. ad ripam sinistram fl. Irtysch, infra ostia fl. Kurtschum. Fl. Augusto m.

272. *Kochia hyssopifolia* Roth. — *Fl. alt. I. p. 415.*

Abundat in desertis subsalsis ad lacum Saisang-Nor. Fl. aestate.

273. *Camforosma ruthenicum* Bieb. — *Fl. altaic. I. p. 151.*

Hab. ad lacum Saisang-Nor, in promontorio Doebek-Mys dictum. Fl. Junio m.

274. *Camforosma ovatum* Waldst., Kit. — *Roem. et Schult. Syst. veg. III. p. 463. C. annuum* Pall. *III. pl. imp. cogn. t. 58.*

Specimina altaica et borysthenica exactissime congruunt cum hungaricis.

Hab. ad ripam sinistram fl. Irtysch infra fl. Kurtschum. Fl. Augusto m.

275. *Salicornia herbacea* L. — *Fl. alt. I. p. 2.*

Lecta ad stationem casacorum, quae Piketnaja-Rybalka nominatur. Fl. aestate.

276. *Salicornia foliata* Pall. — *Flor. alt. I. p. 4.*

Variat foliis longioribus vel brevioribus, et specimina sub oculis sunt, quorum folia longitudine lineam unam vix excedunt.

Hab. cum antecedente. Fl. Julio m.

277. *Atriplex canum* C. A. Mey. — *Fl. alt. IV. p. 306. Ledeb. Icon. plant. Flor. ross. alt. illustr. t. 46.*

Ad lacum Saisang-Nor lectum.

278. *Atriplex verruciferum* Bieb. *Fl. taur. cauc. II. p. 441.* —  
*Flor. alt. IV. p. 318.*  
 Crescit ad fl. Irtysh, prope excubias Batowsky-Piket dictas. —  
 Fl. exeunte Augusto m.
279. *Atriplex laciniatum* L. — *Flor. alt. IV. p. 315.*  
 Ad fl. Irtysh infra excubias, quae Picketnaja-Rybalka dicuntur.  
 Fl. Augusto m.
280. *Atriplex roseum* L. — *Fl. alt. IV. p. 314.*  
 Hab. cum antecedente.
281. *Atriplex sibiricum* L. — *Fl. alt. IV. p. 315.*  
 Lect. ad fl. Irtysh, locis subsalsis.
282. *Enrotia ceratoides* C. A. Mey. — *Fl. alt. IV. p. 259.*  
 Hab. ad lacum Saisang-Nor inter promontoria Barchotskoi et Ba-  
 klanskoi-Mys: lecta etiam ad fl. Irtysh infra ostia fl. Narym. — Fl.  
 Junio Julioque m.
283. *Corispermum Pallasii* Stev. — *Flor. alt. I. p. 11.*  
 Lect. cum antecedente ad lacum Saisang-Nor, nec non ad fl. Bu-  
 kan. Fl. Junio m.

## EUPHORBIACEAE.

284. *Euphorbia Esula* L.  
*β humilior.* — *Flor. alt. IV. p. 182.*  
 Lectum ad fl. Kurtschum. Fl. Junio m.
285. *Euphorbia subcordata* C. A. Mey. — *Flor. alt. IV. p. 184. Ledeb.*  
*Icon. plant. Flor. ross. alt. illustr. t. 186.*  
 Lect. ad fl. Irtysh, supra ostia fl. Kurtschum. Fl. Majo Junio-  
 que m.

286. *Euphorbia blepharophylla* C. A. Mey. — *Flor. alt. IV. p. 188. Ledeb. Icon. plant. Flor. ross. alt. illustr. t. 387.*

In axillis foliorum superiorum saepe adsunt rami floriferi radiis verticilli terminalis similes.

Hab. ad radicem montium Arkaul. — Fl. primo vere; fructus Majo m. maturant.

287. *Euphorbia macrorhiza* C. A. Mey. — *Flor. alt. IV. p. 191. Ledeb. Icon. plant. fl. ross. alt. illustr. tab. 192. (fig. mediocr.)*

Hab. in montibus e regione excubiarum, quae Batowsky-Piket dicuntur. Fl. Majo m.

## SALICINEAE.

288. *Populus laurifolia* Ledeb. — *Flor. alt. IV. p. 297. Ledeb. Icon. plant. Flor. ross. alt. illustr. t. 479.*

Lect. ad rivulos Karbatscha et Bazarka.

## GNETACEAE.

289. *Ephedra monostachya* L. — *Flor. alt. IV. p. 300.*

Hab. ad ripam sinistram fluvii Irtysch, infra ostia fl. Kurtschum. Fl. Majo m.

## NAJADES.

290. *Potamogeton pusillus* L. — *Flor. alt. I. p. 159.*

Hab. in aquis.

## ORCHIDEAE.

291. *Orchis latifolia* L. — *Flor. alt. IV. p. 168.*

Lect. ad fl. Bukan. Fl. aestate.

292. *Epipactis palustris* Sw. — *Spr. Syst. veg. III. p. 707.*

Plantae europaeae similis, sed floribus paulo minoribus differre videtur.

Hab. ad fl. Kurtschum. Fl. aestate.



## AMARYLLIDÆÆ.

295. Ixiolirion Ledebouri Fisch., Mey.

I. limbo perigonii subrotato; antheris circinnato-revolutis.

*Amaryllis tatarica* Ledeb. *Flor. alt. II. p. 40* (excl. syn.).

Valde simile *I. tatarico*, ad m. Caspium crescenti, sed perigonio magis aperto (in illo infundibuliformi), et antheris circinnatis (in *I. tatarico* rectis) optime distinctum. Stylus staminibus longior.

Hab. ad fl. Irtysh, locis arenosis. Fl. Aprili Majoque m.

## IRIDÆÆ.

294. *Iris ruthenica* Ait. — *Fl. alt. I. p. 55*.

In montibus e regione, quae Batowsky-Piket dicitur, Fl. Majo m.

295. *Iris halophila* Pall. — *Flor. alt. I. p. 57*.

Ad fl. Irtysh. Fl. Majo m.

## LILIACEÆ.

296. *Allium strictum* Schrad. — *Flor. alt. II. p. 6*.

In rupestribus ad fl. Kurtschum.

297. *Allium tulipaefolium* Ledeb. — *Flor. alt. II. p. 9. Ledeb. Icon. plant. Flor. ross. alt. illustr. t. 137*.

Ad ripam dextram fl. Irtysh. Fl. Majo m.

298. *Allium azureum* Ledeb. — *Flor. alt. II. p. 13. Ledeb. Icon. pl. Flor. ross. alt. illustr. t. 136*.

Hab. in montibus ad fl. Kurtschum. Fl. aestate.

299. *Allium globosum* Bieb. — *Flor. alt. II. p. 18*.

Hab. hinc inde. Fl. aestate.

300. *Allium Pallasii* Mur. — *Fl. alt. II. p. 19. Ledeb. Icon. plant. Fl. ross. alt. illustr. t. 355*.

Lect. ad ripam dextram fl. Irtysh; 15 stadia (Werst) infra ostia fl. Kurtschum. Fl. Majo m.

301. *Allium viridulum* Ledeb. — *Fl. alt. II. p. 20. Ledeb. Ic. pl. Fl. ross. alt. illustr. tab. 378.*

Ad lacum Saisang-Nor inter promontoria Barchotskoi et Baklanskoi-Mys. Fl. Junio m.

302. *Allium subtilissimum* Ledeb. — *Fl. alt. II. p. 22. Ledeb. Icon. pl. Fl. ross. alt. illustr. tab. 360.*

Lect. ad fl. Irtysch. Fl. Julio m.

303. *Allium rubens* Schrad. — *Schult. Syst. veg. VII. p. 1080. — A. Stellerianum* Ledeb. *Fl. alt. II. p. 24. (non Willd.).*

Lect. in monte Dschelydagh 20 stad. (Werst) a Tarbagatai. Fl. Julio m.

304. *Allium caespitosum* Siev. Tab. XVI.

A. (Chordorhizon) rhizomate filiformi stolonifero ramosissimo; foliis omnibus radicalibus scapo tereti brevioribus filiformibus acutis; umbella capsulifera subglobosa spatha monophylla obtusissima longiore, floribus exterioribus nutantibus; sepalis obtusis; staminibus edentulis inclusis.

*All. caespitosum* Sievers in *Pall. newest. nord. Beitr. III. p. 304?*

Species rhizomatis structura in genere distinctissima. Rhizoma filiforme nodulosum, fuscescens, crassitie pennae columbinae, ramosissimum, repens et stoloniferum, radicem (vel potius stolones subterraneos) Tritici repentis refert, vaginis scariosis foliorum emarcidorum tectum et fibris albidis odore saporeque alliaceo instructis stipatum, scapos floriferos atque stolones foliiferos altero anno florentes apice proferens. Bulbi tunicati nulli! Scapi subpedales, saepe leviter flexuosi, teretiusculi, striati, erecti, basi vaginis longis hyalinis albis, aliis aphyllis, aliis foliiferis obtecti et in vaginarum axillis cauliculis nonnullis brevibus sterilibus foliiferis instructi, caeterum nudi, aphylli et (uti

tota planta) glaberrimi. Folia scapo longe breviora, flexuosa, filiformia, solida, teretiuscula, acuta et apicem versus supra linea impressa notata. Umbella capsulifera, multiflora, subglobosa. Spatha brevis (umbella multo brevior), monophylla, scariosa, latissima, subovata, obtusissima, saepe varie fissa. persistens. Pedicelli 4-6 lin. longi, sub flore leviter incrassati, glabri et laevissimi, exteriores (saltem in florente planta) recurvati, centrales erecti. Perigonium usque ad basin sexpartitum; sepala tria exteriora paulo breviora; omnia ovata, obtusissima, apice subcucullata, erecta, albida et colore roseo dilutissimo suffusa atque carina flavescens notata, 3 lin. circ. longa,  $1\frac{1}{2}$  lin. lata. Stamina sex, perigonio paulo breviora, ima basi monadelphica et ibidem perigonio adnata, caeterum libera, membranacea, hyalina; tria latissima, subovata, apice subulata; tria alterna multo angustiora, subulata; omnia edentula, aequilonga. Antherae ellipticae, flavae. Ovarium ovatum, subtrigonum. Stylus longitudine staminum. Capsula perigonio brevior, ovato trigona, angulis acutis modice prominulis notata, apice integra, non emarginata, structura interna generis. Semina in loculis solitaria, atra, oblonga, subtrigona, dorso rotundata.

Hab. ad fl. Irtysch, infra excubias Piketnaja Rybalka dictas. Fl. aestate.

### 305. *Eremurus altaicus* Stev.

E. pedicellis distincte articulatis.

*E. altaicus* Stev. in *Nouv. Mém. de la Soc. Imp. des Natur. de Mosc.* III. p. 98 tab. VIII. *E. spectabilis* Fl. altaic. II. p. 25 (excl. syn. Bieb., Spr. et Schult.)

Altaicam plantam distinguo a caucasico *E. spectabili* Bieb. pedicellis sub apice articulatis, qui in illo continui sunt.

Ad fl. Kurtschum, locis arenosis. Fl. Majo m.

306. *Asparagus trichophyllus* Bge.

*A. scabriusculus*; caule herbaceo volubili; stipulis setaceo-aculeatis; foliis fasciculatis subsenis setaceis arcuatis; floribus dioicis; tubulo floris masculi infundibuliformis limbo brevior; filamentis anthera paulo longioribus.

*α. trichophyllus*: foliis capillaceis subglabris. — *A. trichophyllus* Bge. *Enum. plant. Chin. bor.* N° 369 p. 65. *A. officinalis β gracilis* Ledeb. *fl. alt. II.* p. 43 (excl. syn.).

*β. medius*: foliis elongatis setaceis subglabris. — *A. officinalis α* Ledeb. l. c.

*γ. trachyphyllus*: foliis setaceis brevioribus tuberculato-scabris. — *A. officinalis δ flexuosus* Ledeb. l. c. p. 44. *A. maritimus* Pall. (fide specim. Pallasii versus Ryn-Peski lect.). — *A. vulgaris var. maritima* Pall. (sec. specim. Pallasii ad fl. Irtysch lect.). — *A. purpurascens* Bieb. *herb.*, in salsugin. depressis circa Sarepta, (forma tubulo paulo longiore). *A. brachyphyllus* Turcz. *Mss.*, in montosis lapidosis Chinae borealis, (forma foliis pedunculisque brevioribus).

Species modo crescendi, habitu gracili et angusto (ob ramis brevibus), caule volubili, ramis arcuato-patentissimis vel saepe refractis, stipulis deorsum aculeo longo setaceo armatis et aliis notis ab *A. officinali*, *A. amaro* et *A. maritimo* Bieb. facile dignoscenda.

Radix *A. officinalis*, rhizomate transverso crasso, fibris cylindricis crassis velutinis stipato. Caulis 1-3 pedes altus, tenuis, basi crassitie pennae columbinae vel etiam paulo crassior, debilis, arcuato-flexuosus, volubilis et basi saepe spiraliter tortus, subangulatus, cortice tenui hyalino secedente vestitus, ramosus. Rami patentissimi, arcuato-assurgentes vel saepe refracti, haud elongati, flexuoso-tortuosi, iterum ramosi, ramulis patentissimis vel refractis, tuberculato scabris. Squamae membranaceae, ovatae, acutae, muticae caulibus basin tegentes; aliae

ad basin ramorum et ramulorum inferiorum hyalinae, ovato-oblongae, acutae, basi trinerves et dorso mucrone longo setaceo armatae; squamula parva hyalina, brevis lataque, inermis sub ramis ramulisque superioribus et foliorum fasciculis. Folia fasciculata, 5-7, in forma prima ( $\alpha$ ) tenuissima, capillacea; in  $\beta$  et  $\gamma$  setacea, crassitie foliorum *A. officinalis*, acuta, mucronulata, semper arcuata, glabra (in  $\alpha$  et  $\beta$ ), vel tuberculato-scabra (in var.  $\gamma$ ), subaequilonga, intermedio laterali-bus plerumque paulo longiore; in  $\alpha$  (in speciminibus adultis) 5-6 lin. longa, in  $\beta$  longiora, 7-10 lin. longa, in  $\gamma$  multo breviora, 3-4 lin. adaequantia. Pedicelli axillares, gemini, deflexi, tenues, uniflori, flore duplo triplove longiores; tubulo perianthio duplo triplove breviora. Flores abortu declines. Masculi illis *A. officinalis* forma et magnitudine similes, infundibuliformes, vix ad mediam partem sexfidi, lobis oblongis obtusis patulis, flavidi et saepe colore purpurascente suffusi. Stamina corolla breviora. Filamenta setacea, anthera elliptico-oblonga apice mucronulata paulo longiora. Ovarii rudimentum. Flores foeminei floribus masculis multo breviores, tubulo brevi fulti, campanulati, viriduli, sexfidi: lobis ovatis albo-marginatis. Stamina sterilia. Ovarium subglobosum. Stylus subexsertus. Stigmata tria, recurvata. Bacca coccinea cum seminibus *A. officinalis*.

Crescit  $\alpha$  ad fl. Kurtzschum, locis umbrosis; —  $\beta$  in pratensibus ad fl. Irtysh; —  $\gamma$  ad fl. Bukan et ad radicem montium Arkaul, locis arenosis. Fl. Majo m.

307. *Convallaria rosea* Ledeb. — *Flor. altaic. II. p. 41. Ledeb. Icon. plant. flor. ross. alt. illust. t. 1.*

Folia alia sparsa, alia ad basin vel etiam versus apicem caulis approximata, geminata vel ternato-verticillata, superiora semper

sterilia et in axillis floribus orbata, omnia subtus ad nervos muriculato-scabra et margine papillis ciliata.

Hab. ad ripam fl. Kurtzuschum, in sylvis umbrosis. Fl. Junio m.

## ALISMACEAE.

308. *Alisma Plantago* L. — *Flor. alt. II. p. 64.*

Ad fl. Bukan. Fl. Julio m.

## CYPERACEAE.

309. *Eleocharis acicularis* R. Br. — *Flor. alt. I. p. 69.*

Hab. hinc inde in locis humidis.

310. *Carex stenophylla* Wahlenb. — *Flor. altaic. IV. p. 209.*

Hab. ad fl. Irtysch, locis sabulosis. Fl. Majo m.

311. *Carex supina* W. — *Flor. alt. IV. p. 218.*

Ad fl. Irtysch infra locum Batowsky-Piket dictum. Fl. vere; semina maturant Majo m.

312. *Carex nutans* Host. — *Flor. alt. IV. p. 220.*

Ad fl. Irtysch. Fl. Majo m.

## GRAMINA.

313. *Crypsis aculeata* Ait. — *Flor. alt. I. p. 75.*

Ad fl. Irtysch prope excubias Batowsky-Piket dictas. Fl. Augusto m.

314. *Panicum viride* L. — *Flor. alt. I. p. 77.*

Lect. in ripa arenosa lacus Saisang Nor, versus montem Dojewskoi-Mys dictum. Fl. aestate.

315. *Arundo glauca* Bieb. — *Fl. taur. cauc. I. p. 79, III. p. 88.*

Lect. versus lacum Saisang-Nor. Fl. aestate.

316. *Poa bulbosa* L. vivipara. — *Flor. alt. I. p. 98.*

Ad ripam sinistram fl. Irtysch infra fl. Kurtzuschum. Fl. Majo Junioque m.

317. *Glyceria distans* Wahlenb. — *Flor. alt. I. p. 102. Festuca distans altaica in Ind. sext. sem. h. b. Petropolit. N° 1088.*  
 Notis nonnullis ab europaea planta differt.  
 Ad fl. Irtysch infra excubias Piketnaja-Rybalka. Fl. aestate.
318. *Koeleria cristata* Pers.  $\beta$  glauca. — *Flor. alt. I. p. 103.*  
 Lect. in arenosis ad dextram ripam fl. Irtysch. Fl. aestate.
319. *Bromus patulus* Mert. et Koch. — *Koch. Syn. fl. Germ. et Helv. p. 821.*  
 Variat spiculis vel glabris vel saepius lanuginosis.  
 Lect. ad rivulum Karbatscha. Fl. aestate.
320. *Triticum orientale* Bieb. — *Flor. alt. I. p. 113.*  
 Ad ripam lacus Saisang-Nor prope promontorium Baklanskoi-Mys. Fl. aestate.
321. *Triticum desertorum* Fisch. — *Flor. alt. I. p. 115. Ledeb. Icon. plant. Flor. ross. alt. illustr. t. 246.*  
 Culmi in nostris speciminibus vel stricte erecti, vel basi geniculato-inflexi.  
 Lect. ad lacum Saisang-Nor, inter promontoria Barchotskoi et Baklanskoi-Mys. Fl. aestate.

## M U S C I.

322. *Bryum pseudotriquetrum* Hedw. — *Bridel Bryolog. univers. I. p. 676.*  
 Lect. ad rivulum Karbuga, locis humidis.
323. *Hypnum rutabulum* L. — *Bridel l. c. II. p. 485.*  
 Hab. cum antecedente.
324. *Fontinalis antipyretica* L.  $\beta$  minor. — *Bridel l. c. II. p. 657.*  
 Inventa cum antecedentibus binis speciebus.

## HEPATICAE.

325. *Marchantia polymorpha* L. — *Spr. Syst. Veget. IV. p. 234.*  
Hab. ad rivulum Karbuga, locis humidis.

## LICHENES.

326. *Parmelia esculenta* Spr. — *Spr. Syst. veg. IV. p. 295. Sphaerophorus? gelatinosus Trevir. in Magaz. d. Ges. naturf. Fr. zu Berlin Jahrg. VII. Quart. 2. p. 155. tab. III. Fig. 20, 21, 22, 23. Vid. etiam Flara XV, 2. p. 493.*

Specimina nostra sterilia proxime accedunt ad *Lecanoram? fruticulosam*, a cl Eversmannio in *Nov. Act. Acad. Caesar. Leopold-Carol Natur. cur. XV, 2. p. 252. t. LXXVIII. Fig. A.* descriptam atque depictam. Specimina fertilia hujus plantae scutella gerunt emersa, rufescentia, disco plana, excipulo thallose prominulo rotundato crasso cincta.

Lect. in desertis versus lacum Saisang-Nor ad promontorium Barchotskoi-Mys dictum, solo argilloso.

327. *Parmelia scruposa* Spr. — *Spr. l. c. p. 296.*  
Inv. cum antecedente specie.

328. *Parmelia desertorum* Ruprecht.

P. thallo incrassato, effigurato, stellato-adpresso, cinereo-glaucescente, pruinoso, ambitu caesio; laciniis densis, incumbentibus, palmatifidis, margine fibrillosis, subtus sordide albescentibus; apotheciis sessilibus; margine tenui, parum elevato, integro nigrescente; disco mox nudo, atro.

Ad terram argillosam deserti prope Barchotskoi-Mys.

Proxima P. caesia Ach., cujus vero thallus non incrassatus, sorediis adpersus, epruinosus, ambitu minus caesius et apothecia mar-



gine albido cincta. Humefacta illico coerulefcit; in P. caesia vix color mutatur. (Rupr.)

329. *Ramalina lacunosa* Ruprecht.

R. glauco-cinerea; thallo rigido, inferne dehiscente, superne dichotomo-ramosissimo; partitionibus patentibus divaricatisve tubulosis, hinc inde pertusis, intus pallidioribus, lacunoso-costatis; lacinulis superemis abbreviatis, fastigiatis.

Ad terram nudam, argillaceam deserti prope Barchotskoi-Mys.

A *Ramalina polymorpha* Ach. satis distincta. Caespes densissimus, pollicem plerumque altus. Thallus inferne primum tubulosus,  $1\frac{1}{2}$  lineas saepe latus, pariete externo pulveraceus, non perforatus, nec lacunosus, mox longitudinaliter dehiscentis et ramosissimus; partitionibus inferioribus pertusis et nonnunquam dehiscentibus, ita ut paries interior albo-cinerea, lacunis et costis trabeculiformibus hinc illinc tendentibus notata, in conspectum veniat. Apothecia in speciminibus visis deficiunt. Insipida, mucilaginis. Humectata aut aqua ebulliente suffusa cinereo-virescens evadit. (Rupr.)

CHARACEAE.

330. *Chara tenuissima* Desv. — *Al. Braun in Flora XVIII*, 1. p. 53.

$\beta$  *major*. Omnino similis europaeae plantae, nisi paulo major esset.

Lect. ad fl. Narym.

331. *Chara foetida* Fl. Bad. — *Al. Braun l. c. p. 63.*

Lect. ad rivulum Karbuga.

## Index specierum.

*Nomina literis italicis expressa synonyma sunt.*

- Acanthophyllum spinosum C. A. Mey. 46.
- Acroptilon Picris C. A. Mey. 160.
- Alectorophus minor Rchb. 210.
- Alisma Plantago L. 508.
- Allium azureum Led. 208.
- caepitosum Siev. 504.
- globosum MB. 299.
- Pallasii Murr. 500.
- rubens Schrad. 505.
- strictum Schrad. 296.
- subtilissimum Led. 502.
- tulipaefolium Led. 297.
- viridulum Led. 501.
- Alsine marina Rchb. 50.
- Alyssum minimum W. 21.
- Amarantus retroflexus L. 257.
- Amaryllis tatarica Fl. alt. 295.
- Amberboa odorata DC. 161.
- Ammodendron Sieversii Fisch. 60.
- Amygalus nana L. 100.
- Anabasis Ammodendron C. A. Mey. 260.
- Ancathia igniaria DC. 154.
- Androsace septentrionalis L. 221.
- Apocynum sibiricum Pall. 181.
- Arabis incarnata Pall. 15.
- Patrini DC. 16.
- pendula L. 16.
- Arnebia cornuta Fisch., Mey. 191.
- Artemisia austriaca Jacq. 148.
- compacta Fisch. 146.
- frigida W. 145.
- inodora MB. 145.
- laciniata W. 144.
- Lercheana Stechm. ? 147.
- Lercheana Fl. alt. 146.
- Arundo glauca MB. 515.
- Asparagus brachyphyllus Turcz. 506.
- maritimus Pall. herb. 506.
- officinalis Fl. alt. 506.
- purpurascens MB. herb. 506.
- tichophyllus Bge. 506.
- vulgaris var. maritima Pall. herb. 506.
- Asperugo procumbens L. 200.
- Aster dracunculoides  $\beta$  a major Fl. alt. 155.
- dracuncul.  $\beta$  b minor Fl. alt. 156.
- Hauptii Fl. alt. 154.
- Astragalus albicans Bong. 72.
- Ammodytes Pall. 88.
- Arbuscula Pall. 75.
- candidissimus Led. 80.
- (ceratoides MB.) 77, 4.
- ceratoides Bge. 77.
- chaetolobus Bge. 77, 1.

- Astragalus compressus* Led. 76.  
 — *consanguineus* Bong. 75.  
 — *ellipsoideus* Led. 84.  
 — *Gebleri* Fisch. 79.  
 — *lactiflorus* Led. 95.  
 — *lasianthus* C. A. Mey. 92.  
 — *lasiopetalus* Bge. 92.  
 — *longiflorus* Pall. 91.  
 — (*macroceras* C. A. Mey.) 77, 2.  
 — (*macrolobus* MB.) 77, 1.  
 — *macrolobus* Bge. 77, 2.  
 — *orbiculatus* Led. 81.  
 — *Pallasii* Fisch. 94.  
 — *pycnolobus* Bge 78.  
 — *roseus* Led. 90.  
 — *sabuletorum* Led. 85.  
 — *scabrisetus* Bong. 89.  
 — *scleropodius* Led. 87.  
 — *stenoceras* C. A. Mey. 77.  
 — *stenolobus* Bge 77, 4.  
 — *sulcatus* L. 74.  
 — *uliginosus* Pall. 82.  
 — *vulpinus* W. 85.  
 — *xanthotrichus* Led. 86.  
*Atraphaxis canescens* Bge 252.  
 — *compacta* Led. 251.  
*Atriplex canum* C. A. Mey. 277.  
 — *laciniatum* L. 279.  
 — *roseum* L. 280.  
 — *sibiricum* L. 281.  
 — *verruciferum* MB. 278.  
*Barbarea vulgaris* Fl. alt. 14.  
 — *stricta* Andr. 14.  
*Barkhausia tenuifolia* DC. 171.  
*Berteroa incana* DC. 17.  
 — *spatulata* C. A. Mey. 18.  
*Brachylepis elatior* C. A. Mey. 259.  
 — *salsa* C. A. Mey. 258.  
*Bromus patulus* Mert., Koch. 519.  
*Bryum pseudo-triquetrum* Hedw. 522.  
*Bunias cochlearioides* Murr. 41.  
*Bupleurum exaltatum* MB. 119.  
*Cachrys macrocarpa* Led. 126.  
 — *odontalgica* Pall. 125.  
 — *vaginata* Led. 127 et Add.  
*Calligonum crispum* Bge 247.  
 — *flavidum* Bge 246.  
 — *Pallasia* Fl. alt 246.  
 — *rubicundum* Bge 246.  
*Calliphysa juncea* Fisch., Mey. 248.  
*Camelina sativa* Cr. 52.  
*Camforosma ovatum* Waldst., Kit. 274.  
 — *ruthenicum* MB. 275.  
*Campanula Infundibulum* Fl. alt. 178.  
 — *Steveni* MB. 178.  
*Caragana frutescens* DC. 64.  
 — *tragacanthoides* Poir. 65.  
*Carex nutans* Host. 512.  
 — *stenophylla* Wahlenb. 510.  
 — *supina* W. 511.  
*Centaurea glastifolia* L. 158.  
 — *Marschalliana* Spr. 159.  
 — *pulchella* Led. 156.  
 — *ruthenica* Lam. 157.  
 — *suaveolens* W. 161.  
*Cerastium falcatum* Bge. 51.  
 — *lithospermifolium* Fl. alt. 51.  
*Ceratocephalus orthoceras* DC. 6.  
*Chaerophyllum bulbosum* Fl. alt. 124.  
 — *Prescottii* DC. 124.  
*Chamaerhodes erecta* Bge 108.  
*Chara foetida* Fl. bad. 351.  
 — *tenuissima* Desv.  $\beta$  *major* 350.  
*Chelidonium grandiflorum* DC. 9.  
 — *majus* L. 9.  
*Chenopodium Botrys* L. 269.

- Chenopodium opulifolium Schrad. 268.  
 Chondrilla pauciflora Led. 166.  
 Chorispora sibirica DC. 25.  
 — tenella DC. 24.  
 Chryscis odorata Cass. 161.  
 Chrysocoma tatarica Less. 156.  
 Cineraria palustris Fl. alt. 150.  
 Cirsium ignarium Fl. alt. 154.  
 — setosum MB. 155.  
 Clematis alpina Lam.  $\beta$  3.  
 — Gebleriana Bong. 1.  
 — glauca W. 2.  
 — (Kamts hatica Bong.) 1 in not.  
 — songorica Bge. 1.  
 Convallaria rosea Led. 507.  
 Convolvulus arvensis L. 185.  
 — Besseri Spr. et Fl. alt. 186.  
 — Gerardi R., Schult. 186.  
 — lineatus L. 186.  
 Corispermum Pallasii Stev. 285.  
 Corydalis nobilis Pers. 11.  
 Gotoneaster laxiflora Jacq. fil. 111.  
 — melanocarpa Fisch. 111.  
 — vulgaris  $\beta$  Fl. alt. 111.  
 Crepis baicalensis Led. 171.  
 — tenuifolia W. 171.  
 Crypsis aculeata Ait. 515.  
 Cuscuta europaea L. 187.  
 Cynanchum acutum Fl. alt. 179.  
 — longifolium Martens 179.  
 — sibiricum R. Br. 180.  
 — sibiricum W. 179.  
 Daphne altaica Pall. 245.  
 Dianthus elatus Led. 46.  
 — ramosissimus Poir. 45.  
 Dictamnus angustifolius Don. 58.  
 — Fraxinella Pers. 58.  
 Dipsacus Gmelini MB. 152.  
 Dodartia orientalis L. 206.  
 Dracocephalum integrifolium Bge. 250.  
 — nutans L. 251.  
 Echinops Ritro L. 177.  
 Echinosperrum cristatum Bong. 199.  
 — Lappula Lehm. 195.  
 — patulum Lehm. 196.  
 — semiglabrum Led. 198.  
 — strictum Led. 197.  
 Eleocharis acicularis R. Br. 509.  
 Ephedra monostachya L. 289.  
 Epipactis palustris Sw. 292.  
 Eremostachys moluccelloides Bge. 255.  
 — phlomoides Bge. 252.  
 Eremurus altaicus Stev. 505.  
 — spectabilis Fl. alt. 505.  
 Erigeron acris L. 153.  
 Erysimum cheiranthoides L. 51.  
 Euclidium syriacum R. Br. 25.  
 Euphorbia blepharophylla C. A. Mey. 286.  
 — Esula L.  $\beta$  284.  
 — macrorhiza C. A. Mey. 287.  
 — subcordata C. A. Mey. 285.  
 Eurotia ceratoides C. A. Mey. 282.  
 Eversmannia hedysaroides Bge. 97.  
 Ferula peucedanifolia W. 121.  
 Festuca distans altaica H. Petr. 517.  
 Filago arvensis L. 159.  
 — montana Pall. 159.  
 Fontinalis antipyretica L.  $\beta$  minor. 324.  
 Fumaria Vaillantii Loisel. 12.  
 Galatella dracunculoides  $\beta$  DC. 155.  
 — Hauptii Lindl. 154.  
 Galium verum L. 151.  
 Gentiana decumbens L. fil. 185.  
 — Pneumonanthe L. 182.  
 Glyceria distans Wahlenb. 517.

- Gnaphalium arenarium* Fl. alt. 140.  
*Goldbachia laevigata* DC. 59.  
*Gratiola officinalis* L. 207.  
*Gypsophila muralis* L. 44.  
 — *paniculata* L. 43.  
*Halimocnemis sibirica* C. A. Mey. 262.  
*Halimodendron argenteum* Fisch. 66.  
*Halogeton glomeratus* C. A. Mey. 261.  
*Hedysarum songaricum* Bong. 96.  
 — *splendens* Fisch. 95.  
*Helichrysum arenarium* DC. 140.  
*Heliotropium europaeum* L. 189.  
*Herniaria glabra* L. 114.  
*Hieracium echioides* Lumn. 174.  
 — *umbellatum* L. 175.  
 — *viosum* Pall. 176.  
*Hyoscyamus pusillus* L. 184.  
*Hypecoum erectum* L. 10.  
*Hypericum asperum* Led. 55. et Add.  
 — *Gebleri* Led. 54.  
 — *perforatum* L. 52.  
 — *scabrum* L. 53. et Add.  
*Hypnum rutabulum* L. 525.  
*Hyssopus (angustifolius MB.)* 225.  
 — *officinalis* L. 225.  
*Impatiens parviflora* DC. 55.  
*Inula caspia* Blum. 158.  
 — *Pulicaria* L. 157.  
*Iris halophila* Pall. 295.  
 — *ruthenica* Ait. 294.  
*Jurinea chaetocarpa* DC. 164.  
 — *cyanoides* DC. 165.  
 — *linearifolia* DC. 162.  
*Ixiolirion Ledebouri* Fisch., Mey. 295.  
*Kochia dasyantha* Schrad. 271.  
 — *hyssopifolia* Roth. 272.  
 — *prostrata* Schrad. 270.  
*Koeleria cristata* Pers.  $\beta$  *glauca* 318.  
*Lagochilus Bungei* Benth. 255.  
 — *diacanthophyllus* Benth. 254. et Add.  
 — *leicanthus* Fisch., Mey. Add.  
*Lasiospora ensifolia* Cass. 169.  
*Lecanora? fruticulosa* Everm. 526.  
*Leontice altaica* Pall. 8.  
*Lepidium cordatum* W. 54.  
 — *Draba* L. 53.  
 — *latifolium* L. 56.  
 — *perfoliatum* L. 55.  
*Ligularia altaica* DC. 149.  
*Linaria acutiloba* Fisch. 204.  
 — *hepatica* Bge 205.  
 — *macroura* MB. 205.  
*Linosyris punctata* DC. 155.  
 — *tatarica* C. A. Mey. 156.  
*Lithospermum cornutum* Fl. alt. 191.  
 — *officinale* L. 190.  
*Lonicera microphylla*  $\alpha$  Fl. alt. 150.  
 — *Sieversiana* Bge 150.  
 — *tatarica* L. 129.  
*Lotus corniculatus* L. 65.  
*Lycopsis picta* Lehm. 195.  
*Lysimachia thyrsiflora* L. 219.  
*Malcolmia africana* DC. 26.  
*Marchantia polymorpha* L. 525.  
*Medicago falcata* L. 62.  
*Megacarpaea laciniata* DC. 22.  
*Mentha arvensis* L. 222.  
*Moluccella grandiflora* Fl. alt. 255.  
*Mulgedium tataricum* DC 172.  
*Myosotis alpestris* Fl. alt. 194.  
 — *intermedia*  $\alpha$  Fl. alt. 194.  
 — *sylvatica* Hoffm. 194.  
*Myricaria dahurica* DC. 115.  
*Nasturtium palustre* DC. 13.  
*Nepeta micrantha* Bge 228.  
 — (*parviflora* MB.) 229.

- Nepeta sibirica* MB. 229.  
 — (*ucranica* L.) 229.  
 — *ucranica* Benih. 229.  
*Nitraria Schoberi* L. 115.  
*Odontarrhena tortuosa* C. A. Mey. 13.  
*Odontites rubra* Pers. 241.  
*Ononis hircina* Jacq. 61.  
*Onosma Gmelini* Led. 192.  
*Orchis latifolia* L. 291.  
*Orobanche ammophila* C. A. Mey. 217.  
*Orobis subvillosus* Led. 99.  
*Oxytropis aciphylla* Led. 71.  
 — *floribunda* DC. 68.  
 — *pilosa* DC. 70.  
 — *songarica* DC. 69.  
*Panicum viride* L. 514.  
*Parmelia desertorum* Rupr. 328.  
 — *esculenta* Spr. 326.  
 — *scruposa* Spr. 327.  
*Pedicularis achilleifolia* Steph. 213.  
 — *elata* W. 214.  
 — *palustris* L. 212.  
*Peucedanum canescens* Led. 123.  
 — *dissectum* Led. 122.  
*Phaca salsula* Pall. 67.  
*Phelipaea salsa* C. A. Mey. 218.  
*Picris hieracioides* L. 170.  
*Plantago exaltata* Fl. alt. 240.  
 — *Gouani* Cmel. 240.  
 — *maritima* L. 242.  
 — *minuta* Pall. 241.  
*Poa bulbosa* L. vivipara. 516.  
*Polygala comosa* Fl. alt. 42.  
 — *hybrida* DC. 42.  
*Polygonum aviculare* L. 256.  
 — *lapathifolium* Fl. alt. 255.  
 — *nodosum* Pers. 255.  
*Populus laurifolia* Led. 288.  
*Potamogeton pusillus* L. 290.  
*Potentilla (astragalifolia* Bge) 106.  
 — *bifurca* L. 106.  
 — *sericea* L. 105.  
 — *songarica* Bge. 105.  
 — *strigosa* Pall. 104.  
 — *supina* L. 107.  
*Prenanthes diversifolia* Led. 171.  
*Primula inflata* Lehm. 220.  
 — *macrocalyx* Bge 220.  
*Psilonema dasycarpum* C. A. Mey. 20.  
*Pterococcus (aphyllus* Pall.) 246, in nota.  
 — *crispus* C. A. Mey. 247.  
 — *songaricus* C. A. Mey. 246.  
*Pulicaria vulgaris* Gaertn. 157.  
*Pyrethrum discoideum* Led. 142.  
 — *millefoliatum* Fl. alt. 141.  
 — *tanacetoides* DC. 141.  
*Ramalina lacunosa* Rupr. 329.  
*Ranunculus Lingua* L. 7.  
*Rheum leucorhizum* Pall. 249.  
*Ribes aciculare* Sm. 117.  
 — *atropurpureum* C. A. Mey. 116.  
 — *heterotrichum* C. A. Mey. 118.  
 — *triste* Pall. 116 et Add.  
*Rindera tetraspis* Pall. 201.  
*Robinia tragacanthoides* Pall. 65.  
*Rosa berberifolia* Pall. 110.  
 — *Gmelini* Bge. 109.  
*Rubus idaeus* L. 102.  
*Rumex Marschallianus* Richb. 250.  
*Salicornia foliata* Pall. 276.  
 — *herbacea* L. 275.  
*Salsola Arbuscula* Pall. 263.  
 — *collina* Pall. ? 264.  
*Salvia deserta* Schang. 225.  
 — *sylvestris* L. 225.  
*Saponaria pungens* Bge. 46.

- Saponaria Vaccaria L. 47.  
 Saussurea glomerata Poir. 152.  
   — salicifolia DC. 155.  
 Schanginia linifolia C. A. Mey. 265.  
 Schoberia corniculata C. A. Mey. 267.  
   — physophora C. A. Mey., 266.  
 Schrenkia vaginata Fisch., Mey. Add.  
 Scorzonera ensifolia Fl. alt. 169  
   Marschalliana C. A. Mey. 168.  
   — stricta Fl. alt. 168.  
 Scrofularia caenescens Bong. 216.  
   — incisa Weinm. 215.  
 Scutellaria galericulata L. 227.  
   — orientalis var. Benth. 226.  
   — Sieversii Bge. 226.  
 Senecillis glauca Fl. alt. 149.  
 Senecio congestus DC. 150.  
   — palustris DC. 150.  
   — subdentatus Led. 151.  
 Serratula chaetocarpa Fl. alt. 164.  
   — cyanoides Fl. alt. 165.  
   — multiflora Fl. alt. 162.  
   — Picris Fl. alt. 160.  
   — tenuifolia Bong. 165.  
 Seseli tenuifolium Led. 120.  
 Silene odoratissima Bge. 48.  
   — parvillora Pers. 49.  
 Sisymbrium junceum MB. 29.  
   — Loeselii L. 27.  
   — Sophia L. 28.  
 Solenanthus coccinatus Led. 202.  
 Sonchus brachyotus DC. 175.  
   — tataricus Fl. alt. 172.  
   — uliginosus Fl. alt. 175.  
 Sphora alopecuroides L. 59.  
 Soranthus Meyeri Led. 121.  
 Sphaerophorus? gelatinosus Trev. 526.  
 Sphaerophysa salsula DC. 67.  
 Spiraea triloba L. 101.  
 Statice callicoma C. A. Mey. 258.  
   — decipiens Led. 257.  
   — glauca Less. 259.  
   — Gmelini W. 256.  
   — incana Fl. alt. 258.  
   — suffruticosa L. 259.  
 Stellaria falcata Ser. 51.  
 Sterigma tomentosum DC. 40.  
 Stevenia cheiranthoides DC. 15.  
 Syrenia siliculosa Andrz. 50.  
 Tamarix ramosissima Led. 112.  
 Tauscheria gymnocarpa Fisch. 58.  
   — lasiocarpa Fisch. 57.  
 Thalictrum foetidum L. 4.  
   — isopyroides C. A. Mey. 5.  
 Thesium multicaule Led. 245.  
   — ramosum Fl. alt. 244.  
   — refractum C. A. Mey. 244.  
 Tournefortia Arguzia R. Br. 188.  
 Tragopogon ruber Gmel. jun. 167.  
 Tragopyrum laetevirens Led. 254.  
   — lanceolatum MB. 255.  
 Triticum desertorum Fisch. 521.  
   — orientale MB. 520.  
 Turgenia latifolia Hoffm. 128.  
 Veronica Anagallis L. 209.  
   — biloba L. 208.  
 Vicia costata Led. 98.  
 Ziziphora clinopodioides Lam. 224.  
   — serpillacea MB. 224.  
 Zygotyllum Fabago L. 57.  
   — macropterum C. A. Mey. 56.

## I C O N U M   E X P L I C A T I O .

Tab. I. *Clematis Gebleriana*.

- A. Flos, bis in diam. auct.
- B. Petalum a dorso visum, bis in diam. auct.
- C. Stamen.
- D. Gynophorum et carpellum.
- E. Carpellum transverse sectum. — Figur. C, D, E 4ter in diam. auct.

Tab. II. *Astragalus albicans*.

- A. Flos cum bractea ad basin.
- B. Calyx longitudinaliter sectus, a dorso visus.
- C. Vexillum.
- D. Ala.
- E. Carina. — Figur. omn. (A—E) bis in diam. auct.
- f. Legumen, magn. nat.
- g. Sectio ejusdem transversalis, m. n.
- H. Pili foliorum bipartiti, magn. valde aucti.

Tab. III. *Astragalus consanguineus*.

- A. Flos.
- B. Calyx.
- C. Vexillum.
- D. Ala.
- E. Carina.
- F. Legumen.
- G. Sectio ejus transversalis. — Omn. figur. 4ter in diam. auct.
- H. Semen, 5ies in diam. auct.
- I. Pili bipartiti foliorum, valde auct.
- K. Pili leguminum, valde auct.

Tab. IV. *Astragalus Gebleri*.

- A. Flos.
- B. Vexillum.



- C. Ala.
- D. Carina.
- E. Genitalia cum calyce fisso et reflexo.
- F. Legumen.
- G. Ejus sectio transversalis. — Figur. omn. bis in diam. auct.
- H. Pili nonnulli foliorum, valde aucti.

Tab. V. *Astragalus scabrisetus*.

- a. Fasciculus florum ad basin caulis in foliorum axillis situs, magn. nat.
- B. Calyx.
- C. Vexillum.
- D. Ala.
- E. Carina.
- F. Legumen.
- G. Idem longitudinaliter divisum. — Figur. omn. bis in diam. auct.
- H. Semen, quater in diam. auct.
- I. Pili foliorum bifurcati scabri, valde auct.
- K. Apex dentis calycis cum ejus pilis simplicibus, magn. valde auct.

Tab. VI. *Astragalus lasianthus florifer*.

- A. Flos cum bractea.
- B. Calyx longitudinaliter apertus, a dorso visus.
- C. Vexillum.
- D. Ala.
- E. Carina.
- F. Genitalia. — Figur. omnes bis in diametro auctae.

Tab. VII. *Astragalus lasianthus fructifer*.

- a. Legumen.
- b. Idem longitudinaliter apertum.
- c. Sectio leguminis transversalis.
- D. Semen. — Fig. a, b, c. magn. natural.; D. quater in diam. auct.

Tab. VIII. *Hedysarum songaricum*.

- A. Flos.
- B. Vexillum.

- C. Ala.  
 D. Carina.  
 E. Calyx cum bracteolis et genitalibus.  
 F. Lomentum facie visum.  
 G. Idem a latere visum. — Omnes figurae bis in diametro auct.
- Tab. IX. *Eversmannia hedysaroides*  $\beta$  spinosa.  
 a. Flos, magn. nat.  
 B. Vexillum }  
 C. Carina } magn. bis in diam. auct.  
 D. Ala, 4ter in diam. auct.  
 E. Genitalia.  
 F. Ovarium, calyce stipatum; E et F magn. bis in diam. auct.  
 g. Legumen integrum, m. n.  
 h. Idem transverse secedens, margine filiformi persistente cinct, m. n.  
 I. Semen, auct.
- Tab. X. *Serratula tenuifolia*.  
 A. Flos, bis in diam. auct.  
 B. Duo stamina, valde auct.  
 C. Apex styli cum stigmatibus, valde auct.  
 D. Ovarium cum setis nonnullis pappi, sexies in diam. auct.  
 E. Apex setae pappi, valde auct.
- Tab. XI. *Echinosperrum cristatum*.  
 A. Flos.  
 B. Fructus calyce fultus.  
 C. Receptaculum cum nuculis binis.  
 D. Nucula, transverse secta.  
 E. Eadem, longitudinaliter secta. — Figur. omn. quater in diam. auct.
- Tab. XII. *Scrofularia canescens*.  
 A. Calyx, 4ter in diam. auct.  
 B. Pili glanduliferi calycis atque pedunculi, magn. valde auct.  
 C. Stamen sterile, 4ter in diam. auct.  
 D. Pili capitati foliorum, magn. valde auct.

Tab. XIII. *Thesium refractum*.

- a. Specimen floriferum, m. n.
- b. Pars superior speciminis fructiferi, m. n.
- c. Fructus, decies in diam. auct.
- D. Particula caulis cum parte inferiore folii, valde auct.

Tab. XIV. *Atraphaxis canescens*

- A. Folium.
- B. Ochrea folii.
- C. Calyx fructifer.
- D. Idem demto sepalo anteriore, ut fructus in conspectum veniat. --  
Fig. omn. 4ter in diam. auct.
- E. Particula folii cum ejus pube, magn. valde auct.

Tab. XV. *Brachylepis elatior*.

- A. Flos.
- B. Ovarium squamulis hypogynis filamentisque antheris orbatis cinctum.
- C. Idem squamulis filamentisque denudatum.
- D. Apex articuli cum foliis. Fig. omnes sexies in diam. auct.

Tab. XVI. *Allium caespitosum*.

- A. Flos.
- B. Idem, sepalis tribus denudatus, ut genitalia appareant.
- C. Sepalum exterius.
- D. do. interius.
- E. Stamina duo.
- F. Ovarium. — Fig. omn. bis in diam. auct.

---

 ADDENDA ET EMENDANDA.

Zu Seite 161. Zu dem hier über die Calligoneae Gesagten, habe ich hinzuzufügen, dass Herr Schrenk am Balschasch noch zwei Arten gefunden hat, von denen eine ein ächtes Calligonum ist. Wir kennen also aus der östlichen Songarei jetzt schon fünf Arten dieser kleinen Gruppe, während aus andern Ländern uns überhaupt nur noch zwei Arten bekannt sind, die der Songarei fehlen, und nirgends, als blos hier, kommen mehr als eine, oder höchstens zwei Arten vor.

p. 173. Ad *Hypericum asperum*.

Specimina numerosa sub oculis sunt, alia a D. Schrenk in Songaria ad Karatau lecta, alia a b. Szovits in Persiae provincia Aderbeidschan et a rev. D. Hohenacker in prov. Talüscher decerpta, aliaque in monte Tauro a D. Kotschy collecta, omnia cum speciminibus culti *H. asperi*, praeter sepalorum marginem, exactissime congruentia. In speciminibus Schrenkianis enim sepala integerrima sunt vel obsolete quidem dentata, sed

non glandulosa; in speciminibus Szovitsianis atque Hohenackerianis sepala inveniuntur integra vel dentata, dentibus eglandulosis vel passim glandula terminatis; in speciminibus e monte Tauro, sicut in *H. aspero* sepala dentibus saepissime glandulosis fimbriata sunt. Hanc ob causam *H. scabrum* L. et *H. asperum* Ledeb. varietates unius ejusdemque speciei, formis intermediis artissime inter se connexas crederem. — Sequentes distinguo varietates *H. scabri*:

- a. sepalis edentulis vel obsolete dentatis eglandulosis. Hab. in Songaria orientali (Schrenk) et in deserto kirgisico ad fl. Irtysch, etiam ad Rhynum rarius (Pall., fid. herb. ill. Fischeri).
  - β. sepalis dentatis eglandulosis vel paucis glandula terminatis. *H. scabrum* L. Hab. in Persia boreali (Szovits) atque in prov. Talasch (Hohenack.); in Oriente (L).
  - γ. sepalis crebre dentatis, dentibus plerisque glandulosis. *H. asperum* Ledeb. — Hab. in monte Tauro (Kotschy) et in Songaria (Ledeb.).
- p. 184. lin. paenultima loco sub lineari, leg. sublineari.
- p. 191. N<sup>o</sup> 116. De identitate *R. atropurpurei* nostri cum *R. tristi* Pall. (Nov. Act. Acad. Sc. Petropol. X. p. 378) dubito. Exstat in herbario academico specimen a Stephano (cui Sievers) s. n. *R. tristis* missum, quod a nostra planta vix diversum est, sed dubium, num hoc specimen sit authenticum. Descriptio enim a Pallasio l. c. data cum altaica planta haud omni ex parte congruit. In *R. tristi* surculi bi- vel tripedales simplicissimi, in *nostro* caulis, pro more *R. rubri*, valde ramosus; racemi in *illo* glabri, in *nostro* calyces dense ciliati sunt; in *R. tristi* baccae parvae, insipidae, nigrae, in *nostro* baccae magnitudine illis *R. rubri* non cedunt, atropurpureae sunt atque acidae. Multo magis cum descriptione *R. tristis* convenit *R. propinquum* Turcz., quod a *nostro* florum conformatione differt. — Attamen nostra species nova non est, sed exacte congruit cum *R. caucasico* MB., cujus specimen prototypicum vidi in herbario olim Marschalliano, calycibus non glabris sed certe ciliatis praeditum.
- p. 193. N<sup>o</sup> 127. *Cachrys vaginata* ad genus distinctum atque novum, *Schrenkia* Fisch., Mey., e *Coriandrearum* tribu, pertinet, in honorem D. Schrenk, peregrinatoris indefessi et peritissimi dictum.
- p. 200 lin. 3 loco C. M. Mey., leg. C. A. Mey.
- p. 211. N<sup>o</sup> 254. *Lagochilus* ad lacum Saisang-Nor inventus, characteribus nonnullis a genuino *L. diacanthophyllo* Benth., nuperrime a D. Schrenk prope montem Tarbagatai collecto, differt et speciem sistit novam, *L. leiacanthum* Fisch., Mey., sequenti modo definiendam: *L. spinosus*; caule pubescente; spinis glabris; foliis cuneiformibus trifidis incis, lobis obtusis; calycis glabri dentibus oblongis obtusis mucronatis tubo suo paullo brevioribus; galea bifida; carpidiis apice glandulosis. — Differt a *L. diacanthophyllo* caule, spinis calycibusque nullis pilis elongatis hirtis, lobis foliorum et dentibus calycis apice rotundatis mucronatis, non acutis vel in mucronem sensim angustatis, calycis dentibus certe tubo brevioribus, in illo longioribus. A reliquis hujus generis speciebus magis distat.
- p. 215 lin. 17 loco terminata, leg. terminatae.
- p. 218 lin. 1 loco refert, leg. referunt.
- p. 220 lin. 8 loco geniculati, leg. articulati.
- In indice loco *Alectorophus*, leg. *Alectorolophus*.







*Urtica ... ..*

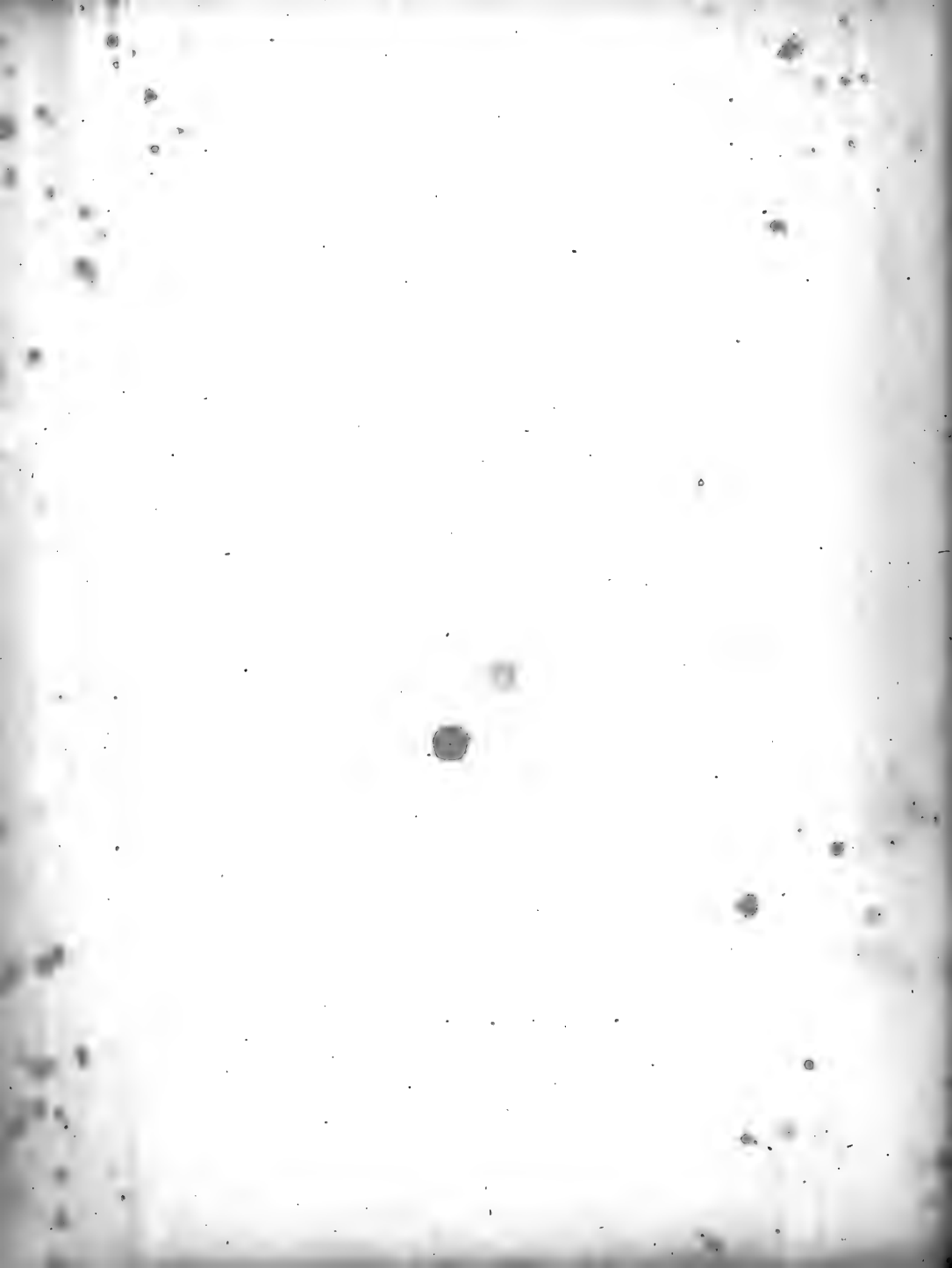





*Agave americana* L.

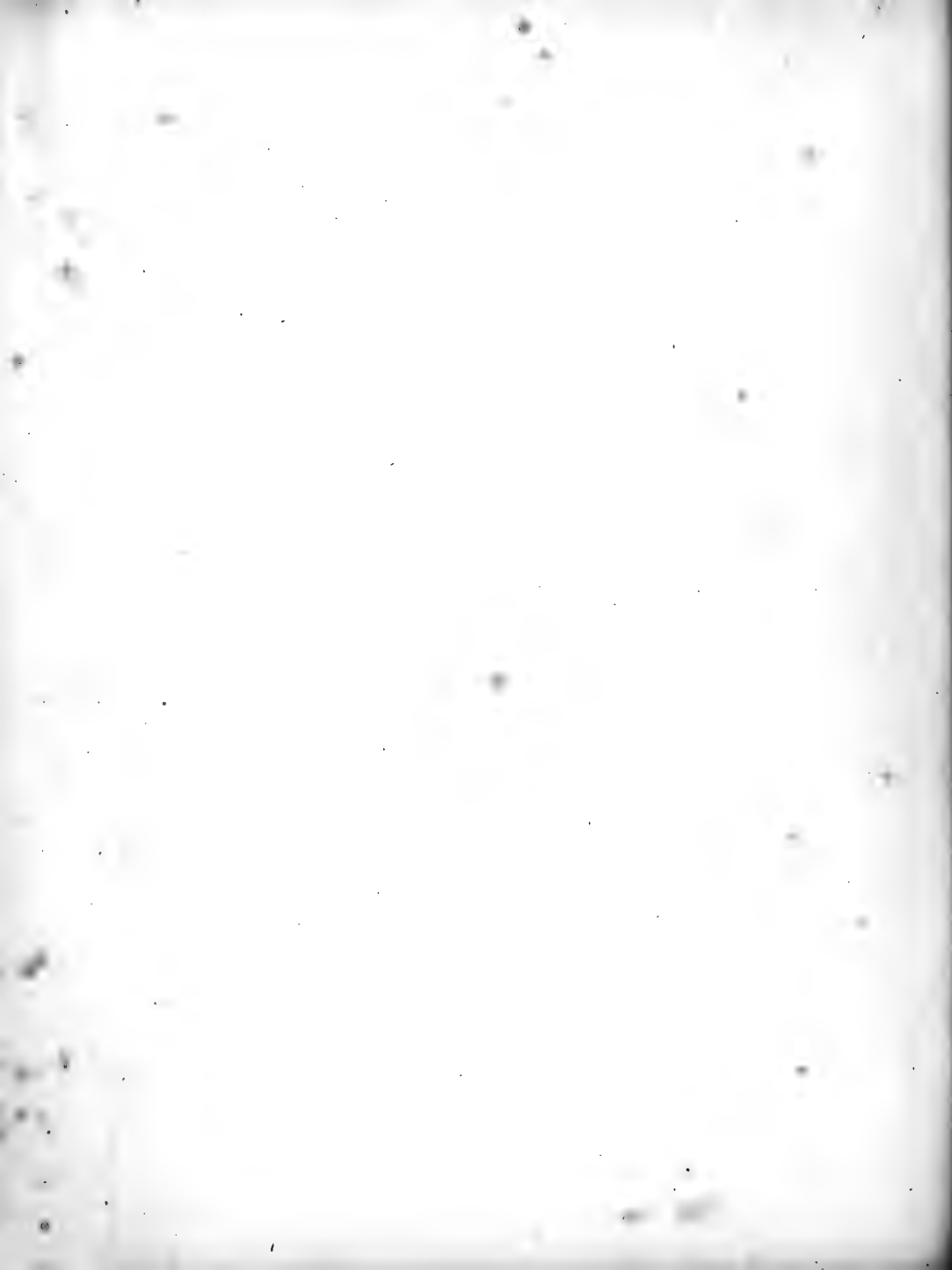



*Astragalus Sabos*

W. H. ...

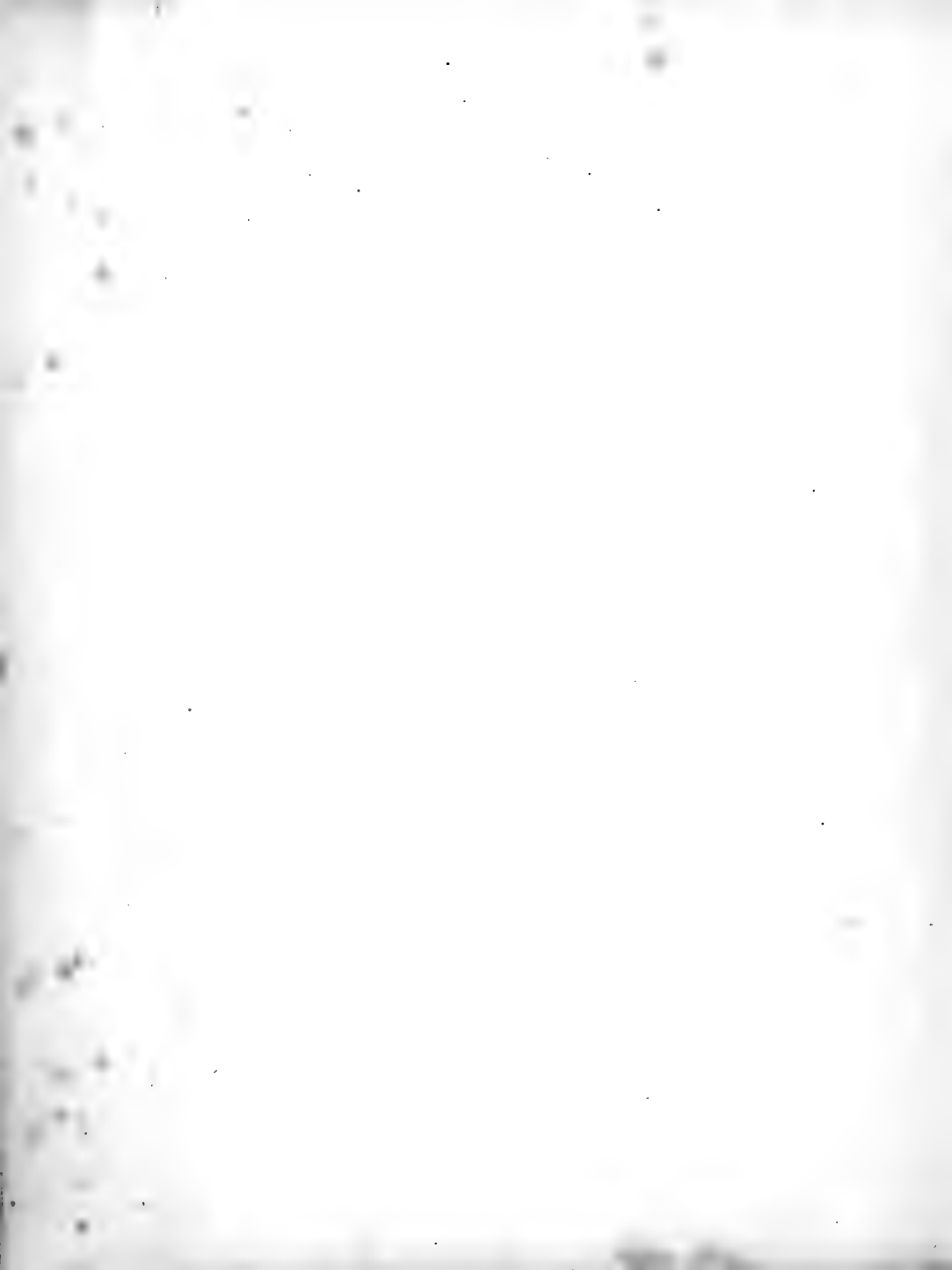



*Astragalus scabrescens.* W. Bonnier Esc. sic. del.





*Astragalus casianthus.*

*Salicy in un'ice*

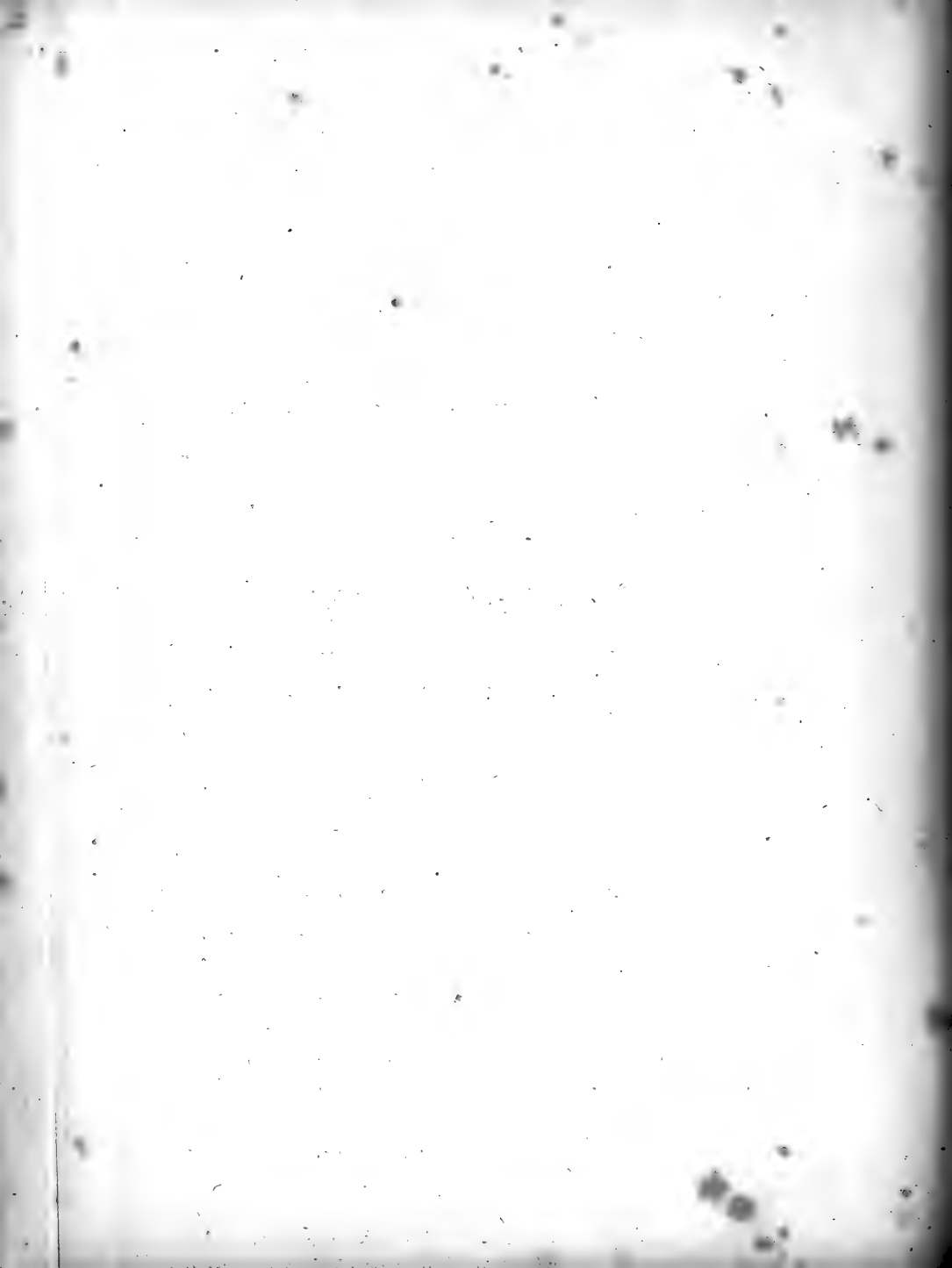



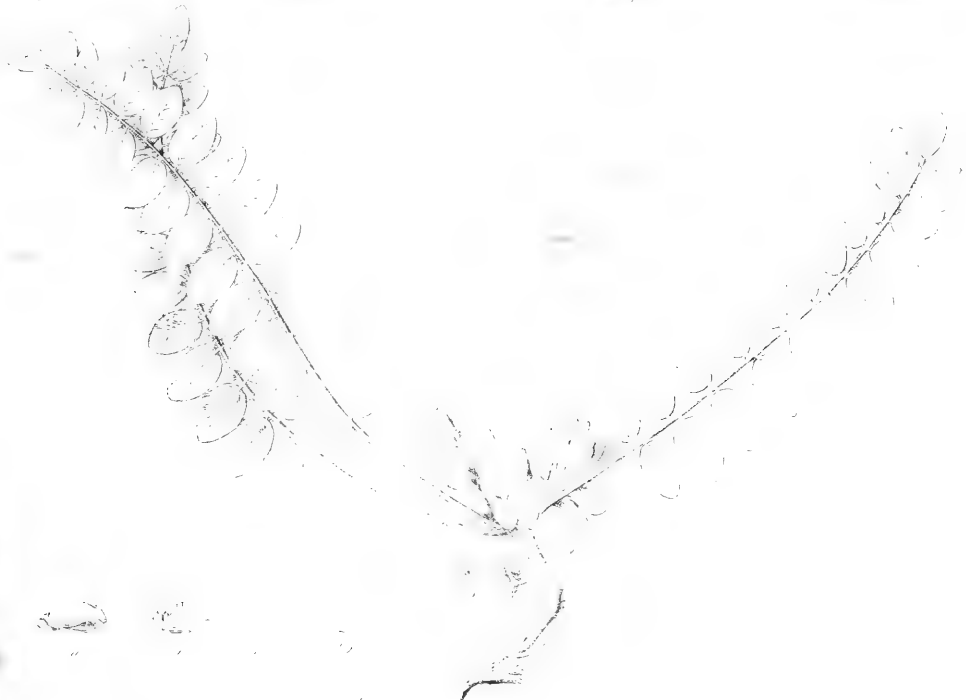

*Astragalus tataricus*

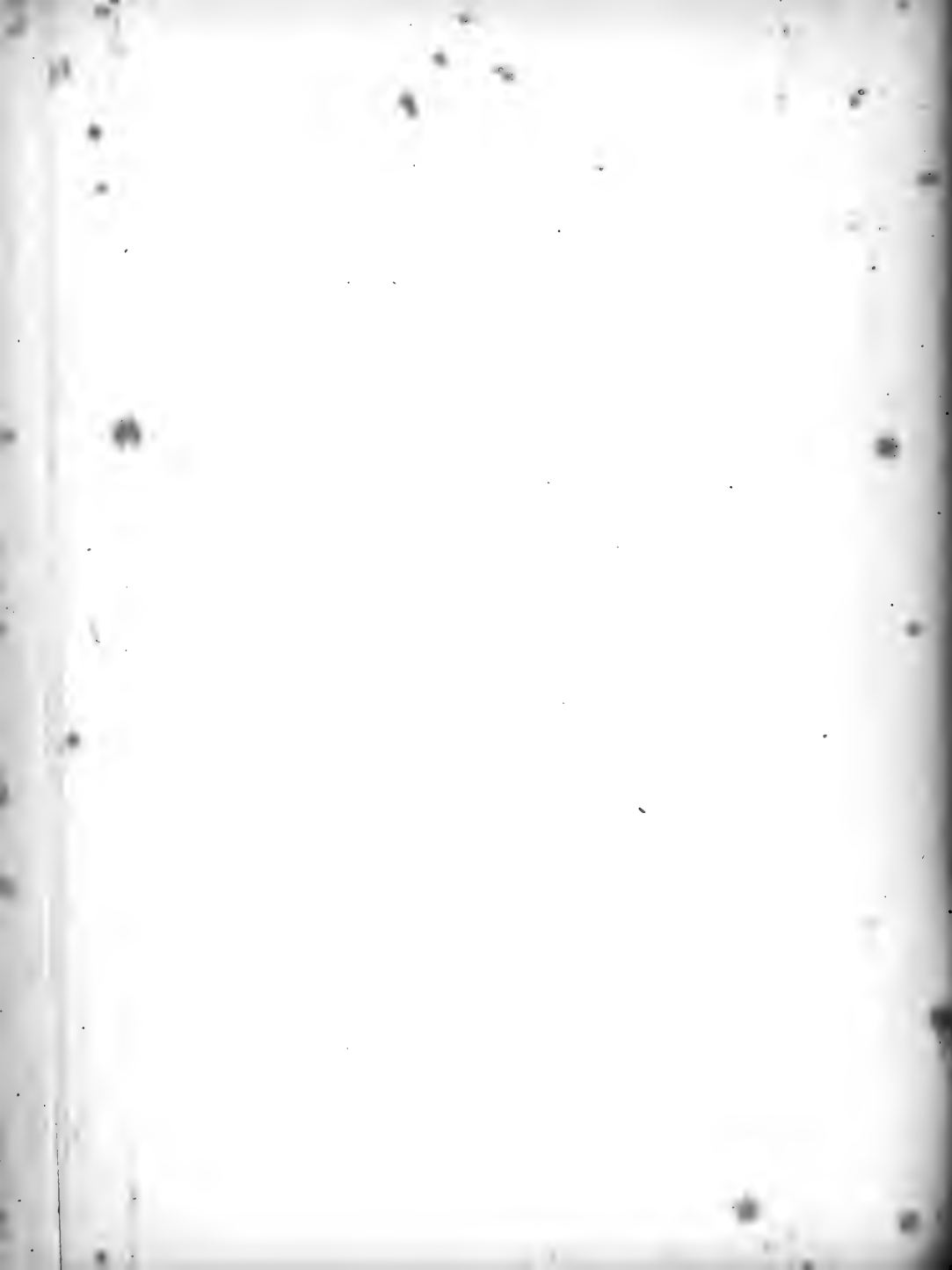



*Stipa capensis*

*Stipa capensis angustata*

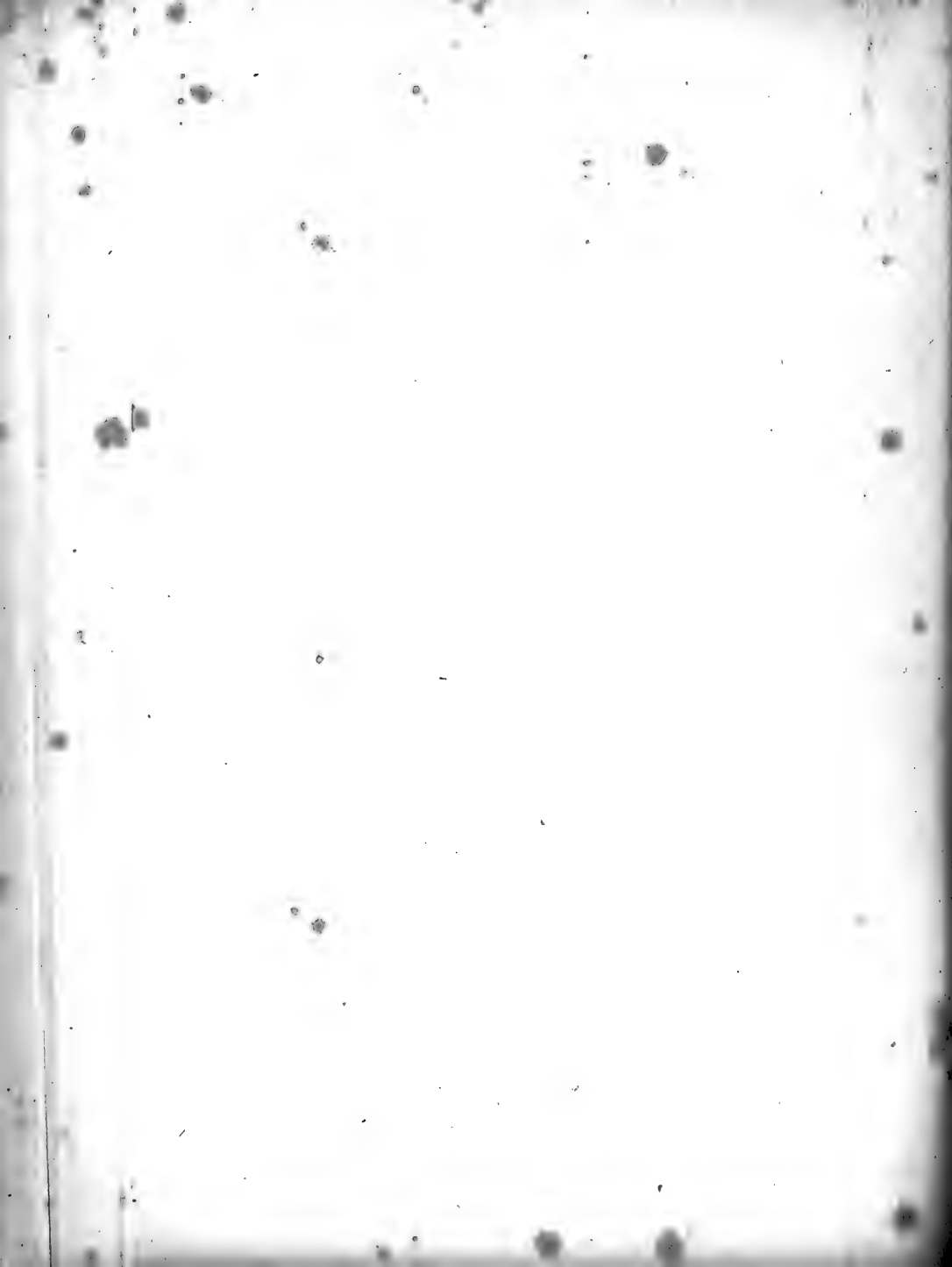



*Library in the field*

*Crossosoma bicoloratum* L. var. *puberulum*

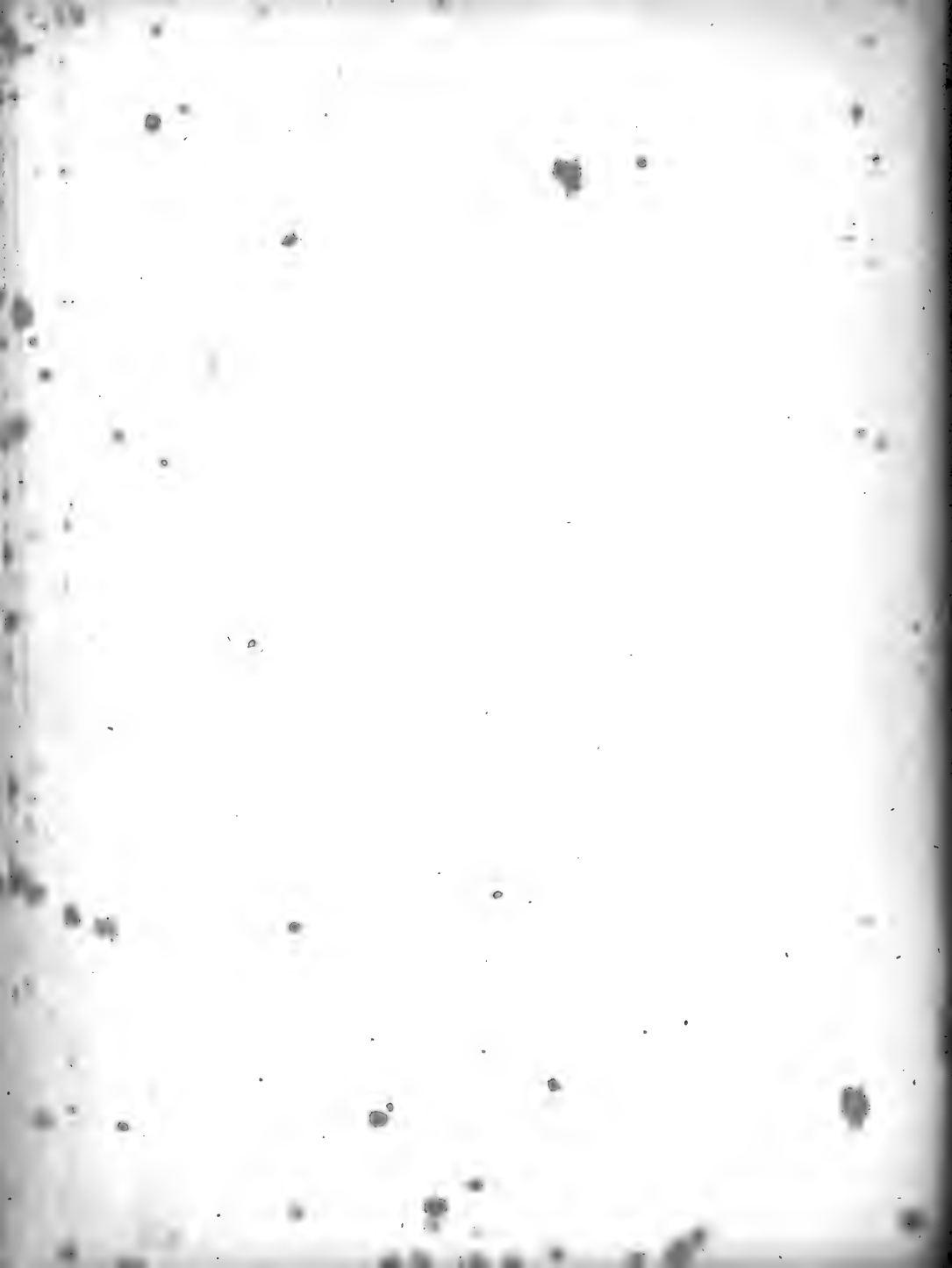



*Mimosa pudica* L.

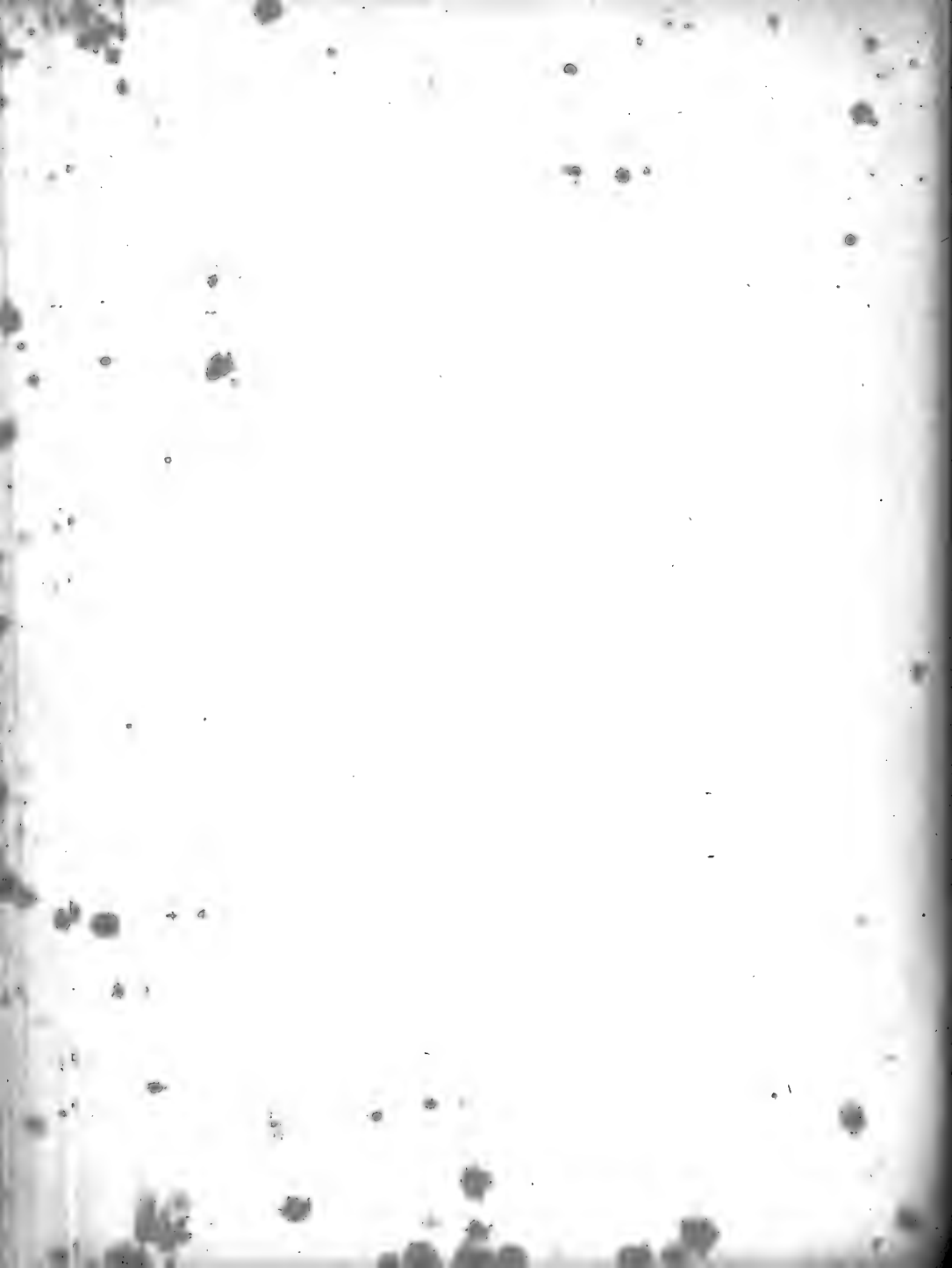



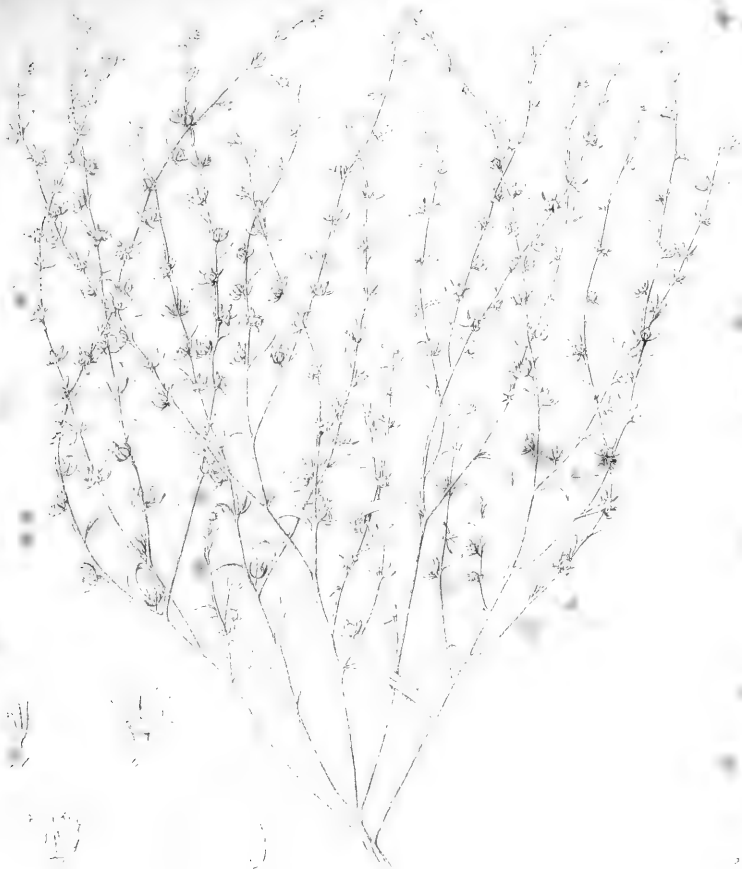

*Cotoneaster divaricatus* L.





*Thalictrum*

1873

*Thalictrum flavum*





*Amorpha*

*canescens*

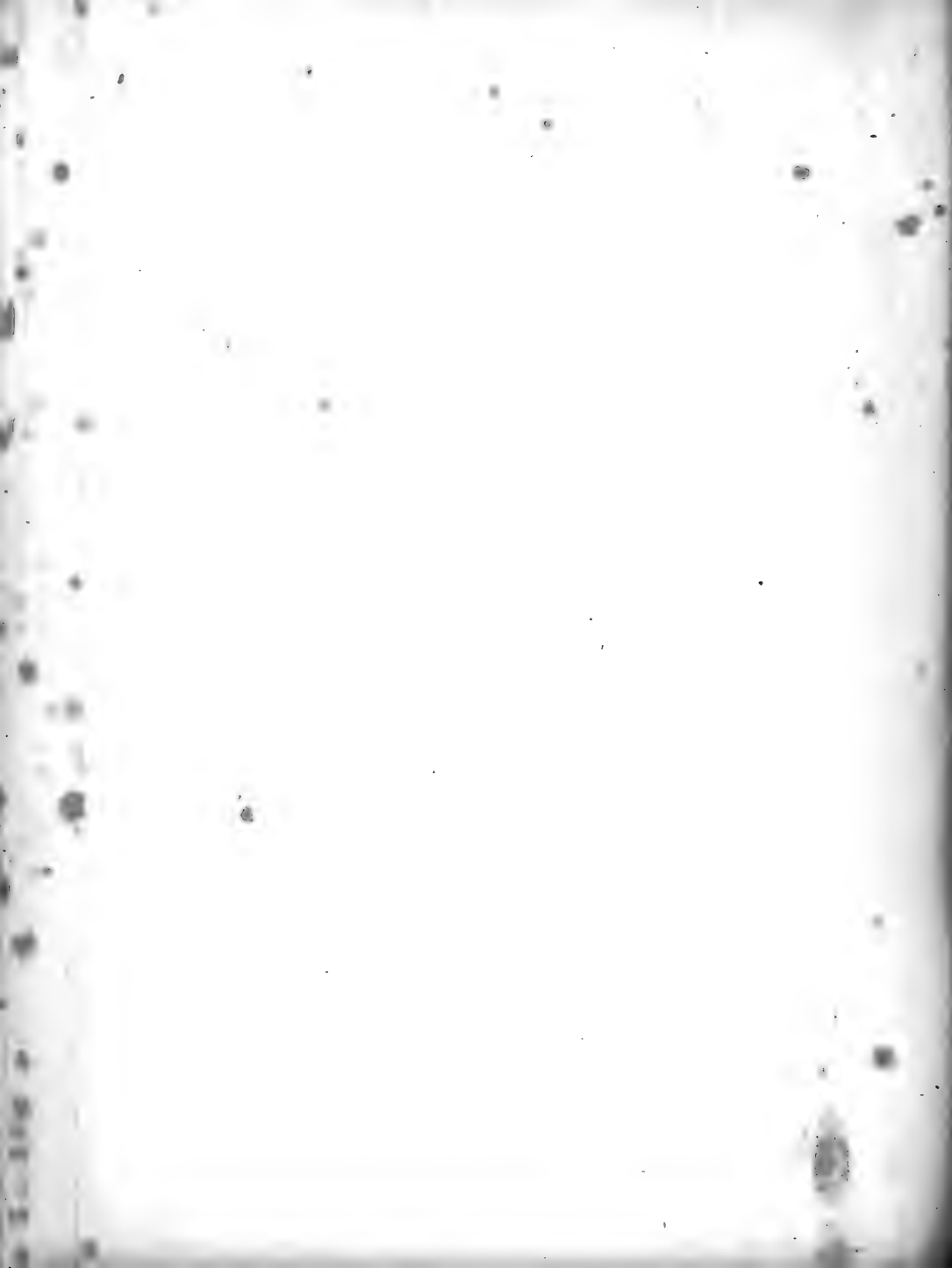



*Pl. de l'Acad. des Sciences de Paris, l'An 1789*

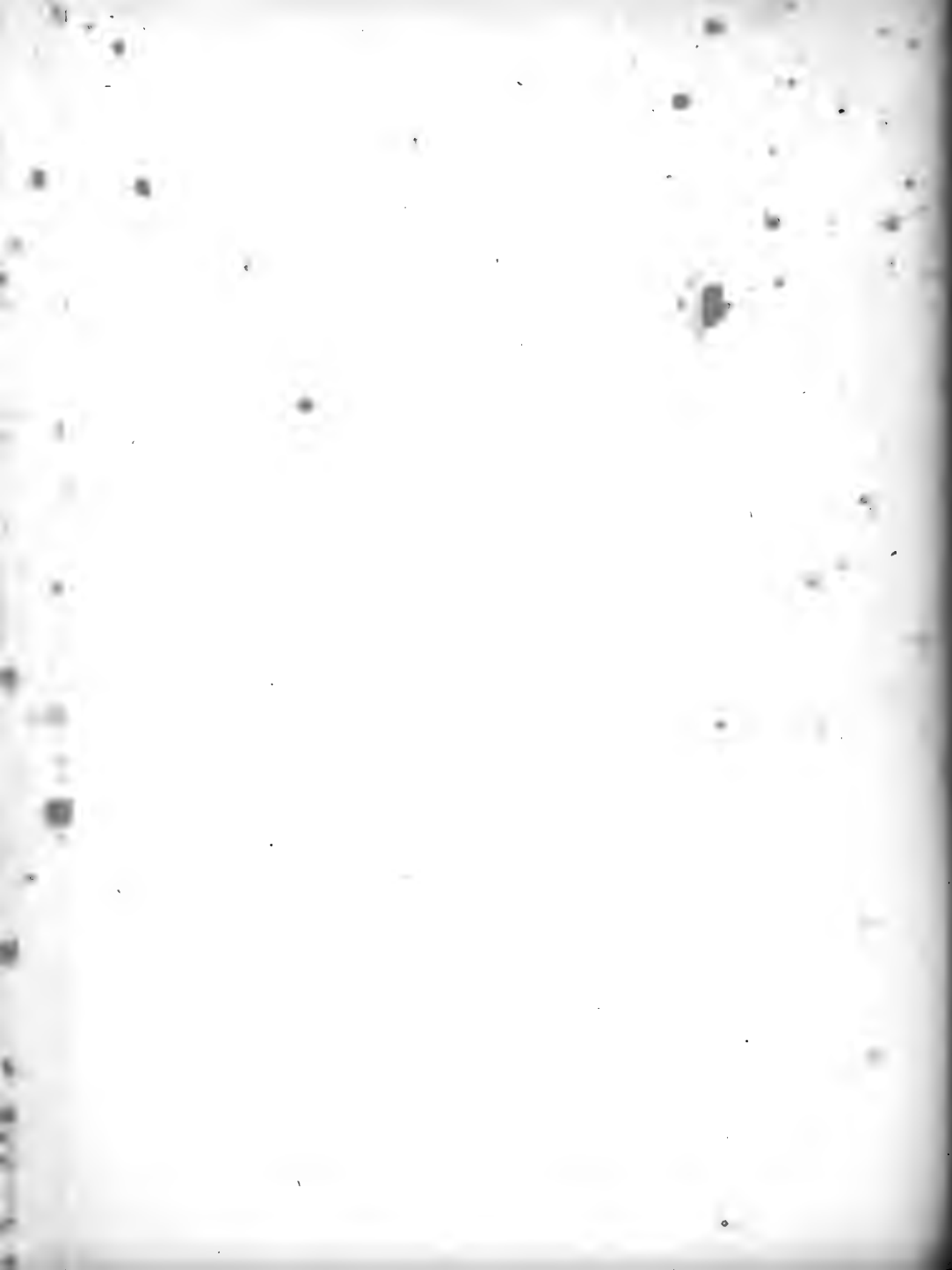





*Amelanchier alba*

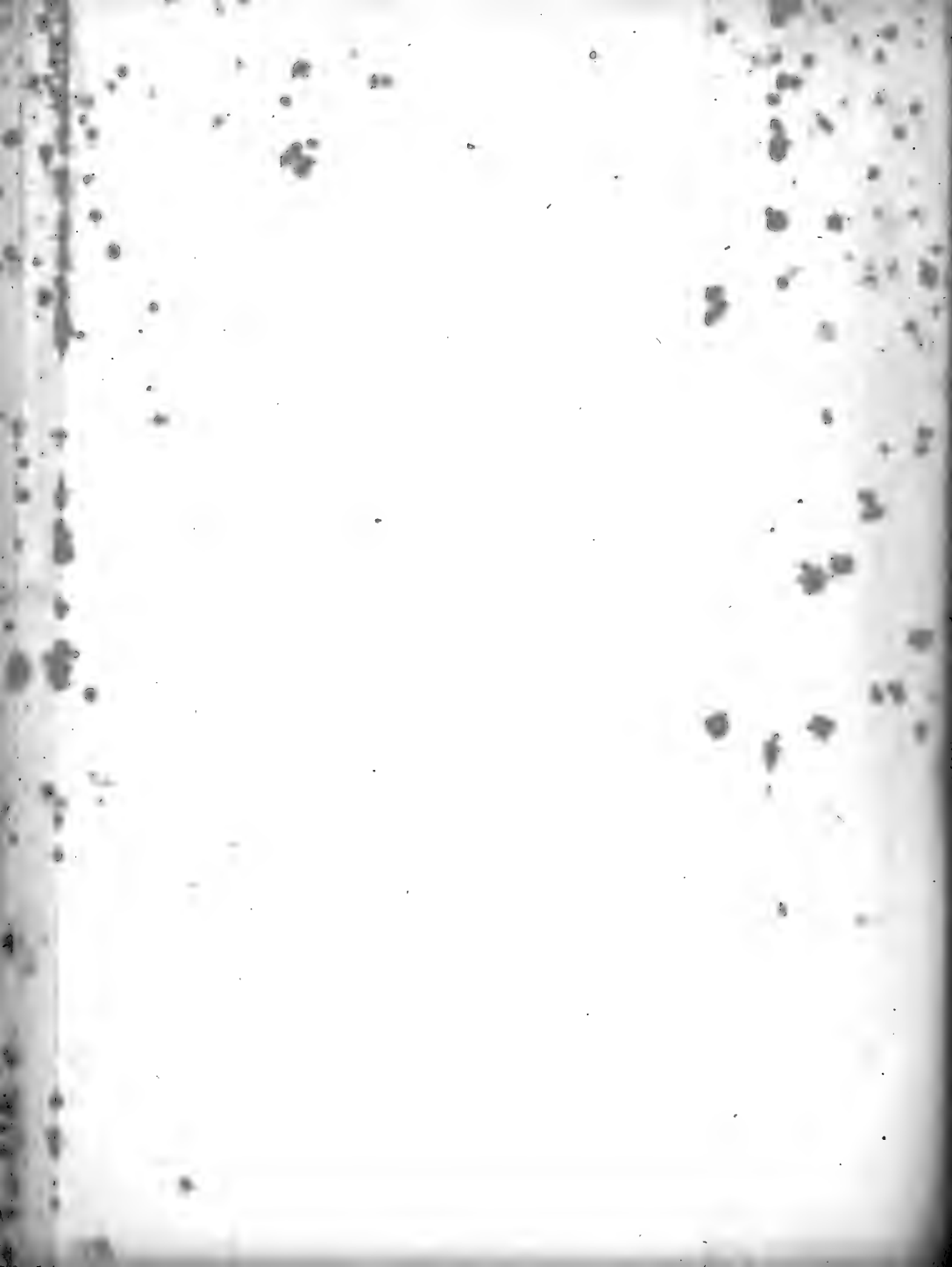









New York Botanical Garden Library  
OK 375 L4 Suppl 1-2 gen



3 5185 00115 2741

