

北平立達書局發行

理地北西

王全級編



Handwritten signatures and scribbles in the lower right area of the cover.

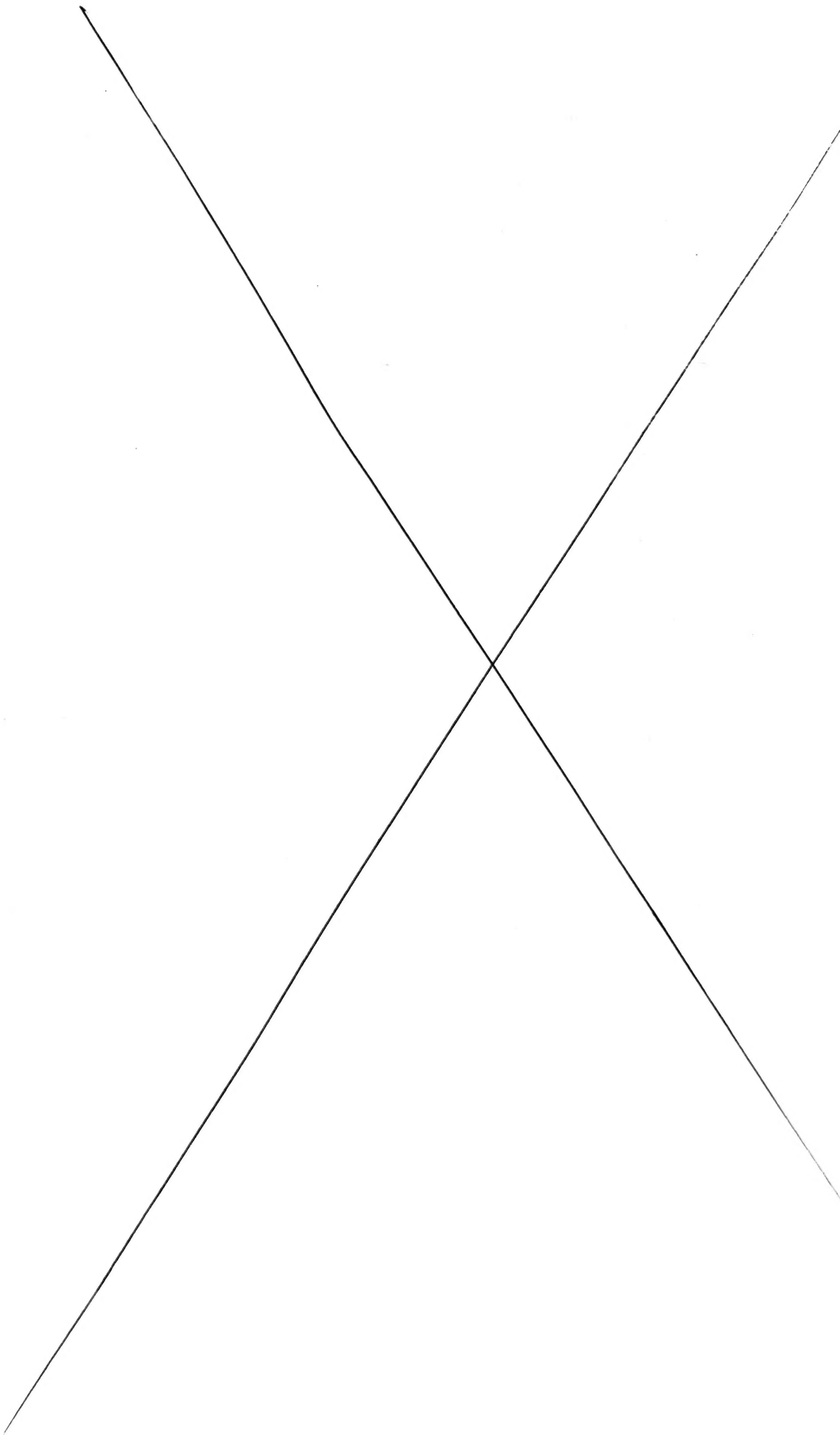

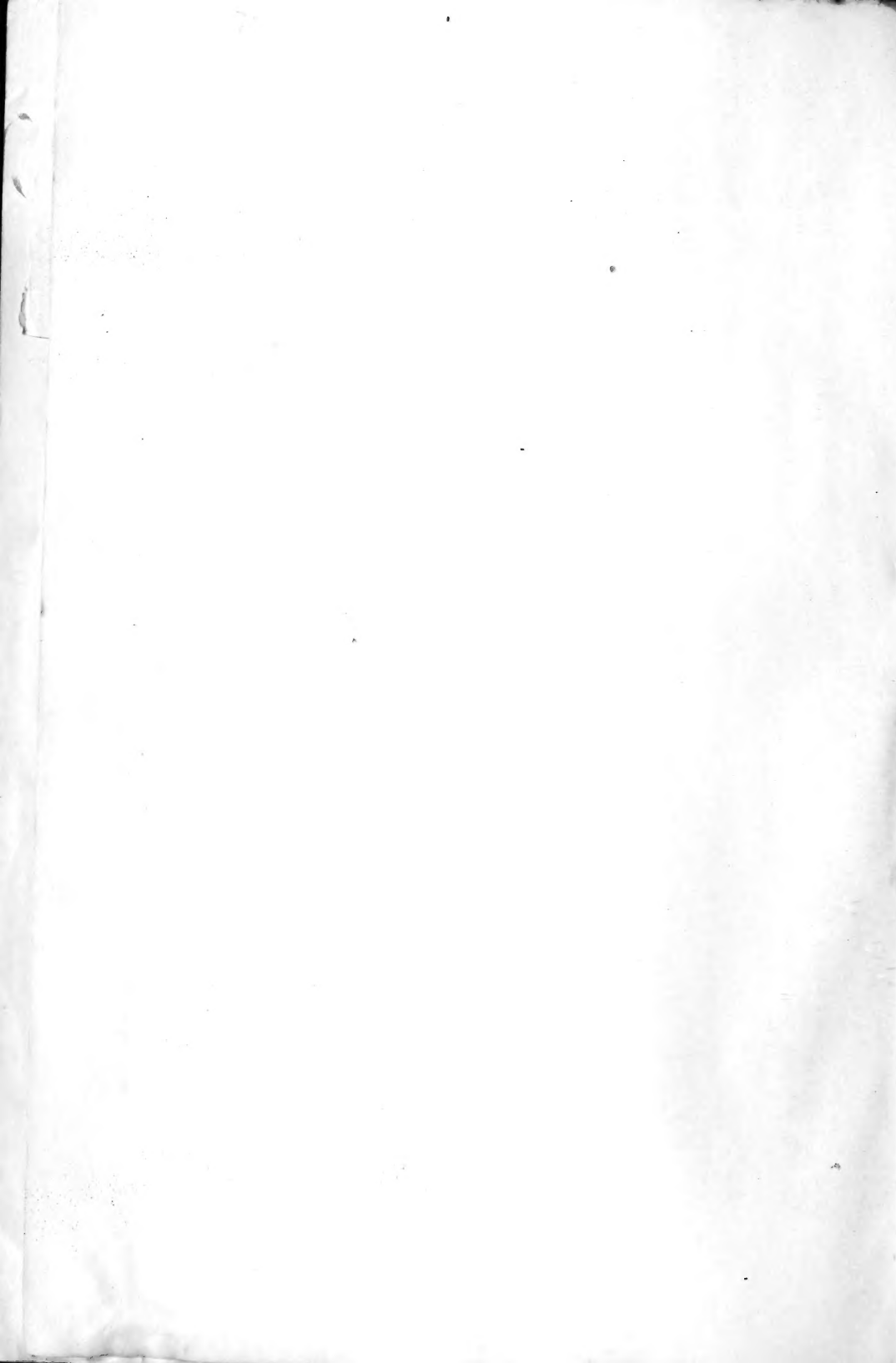

西北地理編纂大綱

- 一、本書編纂目的，在使國人明瞭西北現狀；於西北現狀中，尤注意於西北經化地，及邊防重鎮四項；所述城市，約二十有六，皆係重要中之重要者；城市之發達與攷古篇中，又分政治中心諸城，工商業中心諸城，古代文詳。西北邊防之今昔篇中，叙述中亞之現勢，及中國迭次劃界失地之情形。西北邊防之今昔篇，產業狀況與交通狀況，屬於經濟地理；叙述城市之發達與攷古等十篇，產業狀況與交通狀況，屬於經濟地理；叙述人口與民族，宗教教育與語言文字，人民生活與風習，西北邊防之今昔，及四、本書內容，分序論，歷史上之西北，自然地理，產業狀況，交通狀況，八三、本書包括新疆，青海，寧夏，綏遠，甘肅，陝西六省。共鞏固邊疆之策。
- 二、關於俄英兩國侵略西北之往史，皆詳為陳述；藉以喚起國人之注意，以謀濟形情；裨於起國人研究及開發之興趣。
- 一、

476034

9.10 / 10

西華地理學綱要

餘則散見於各篇，不另為臚叙，以免繁復冗雜之病。

三 自然地理..... 〇八五

 (6) 綏遠..... 三三

 (5) 寧夏..... 一一

 (4) 青海..... 九

 (3) 新疆..... 三三

 (2) 甘肅..... 一一

 (1) 陝西..... 九

二 歷史上之西北..... 九四

 (2) 西北何以重要..... 三

 (1) 範圍..... 一

一 序論..... 一八

西北地理目次

一〇一	(e) 棉花
〇〇一	(d) 稻
九九	(c) 玉蜀黍
九八	(b) 麥
八一	(a) 粟
四二一	(1) 農業狀況
二〇一	(2) 地質與地震
一七	(3) 湖泊
六七	(4) 河流
五四	(5) 山脉
四五	(6) 山勢
一三	(1) 氣候
一五	(2) 地理

八五	鹽 (d)
五五	鐵 (c)
四四	石油 (b)
四〇	金 (a)
一〇八	礦產
四四	水產
二九	牧畜及野生動物
二四	森林
〇二	蠶業
一九	瓜果蔬菜
一一	藥材
一一	煙草
〇二	麻

11	金融業	1301
10	商業	1901
	(h) 陶器業	1901
	(g) 製紙業	187
	(f) 製牛乳業	187
	(e) 火柴燭業	186
	(d) 銅鐵製器業	186
	(c) 皮革獸毛業	184
	(b) 釀酒業	183
	(a) 織物業	180
9	工業	1901
	(f) 其他	187
	(e) 煤	186

〇八一.....(b)新疆

一五二.....(a)青海

二〇三——五二一.....(2)民族

三五二.....(1)人口

二〇三——五二一.....六 人口與民族

〇五一.....(7)航空

一四七.....(6)電政

一四一.....(5)郵政

六三三.....(4)鐵路

〇三三.....(3)航路

三三二.....(2)汽車路

九〇一.....(1)大路

二五二——九〇一.....五 交通狀況

〇三三三.....(4) 字文

七三三三.....(3) 語言

八二二三.....(2) 教育

五二二三.....(d) 其他

七〇二三.....(c) 基督教

六〇二三.....(b) 喇嘛教

三〇二三.....(a) 回教

八一三三.....(I) 宗教

〇四三三.....宗教教育與語言文字

一九九.....(f) 陝西

一九四.....(e) 綏遠

一九〇.....(d) 寧夏

一八六.....(c) 甘肅

七

政治中心諸城

十

城市之發達與考古

一〇四……………(4) 結論

三三八……………(3) 劃界與失地

三三七……………(2) 中國舊壤之攷證

三三六……………(1) 西北邊鄉現勢之鳥瞰

二〇四……………九 西北邊防之今昔

一六二……………(5) 雜俗

二五八……………(4) 喪葬

二五二……………(3) 婚嫁

二四八……………(2) 居住

二四一……………(1) 衣食

一四三……………八 民生活與風習

六三 四 (12) 磴口

四二 四 (11) 和闐

三三 四 (10) 張掖

一三 四 (9) 酒泉

四二 九 (8) 奇台

七二 四 (7) 包頭

丁 商業中心諸城

五二 四 (6) 迪化

三二 四 (5) 歸綏

一一 四 (4) 西寧

九一 四 (3) 寧夏

六一 四 (2) 皋蘭

八〇 四 (1) 長安

四五八	塔城	(23)
四五五	伊犁	(22)
	邊防重鎮	
二五九	敦煌	(21)
四四九	吐魯番	(20)
四四六	于闐	(19)
四四四	庫車	(18)
	古代文化地	
三四四	略陽	(17)
一四四	薩拉齊	(16)
〇四四	哈密	(15)
四三九	榆林	(14)
七三七	南鄭	(13)

附西北蘇現勢圖一幅

- 三三四.....(26) 阿克蘇
- 三三四.....(25) 承化
- 〇三四.....(24) 疏勒

e. 馬鶴天謂：「西北，包括蒙古新疆青海，及甘肅寧夏綏遠諸部。」

d. 劉汝璠謂：「西北，包括甘肅青海陝西寧夏新疆五省。」

c. 戴季陶謂：「西北，就是甘肅寧夏青海陝西新疆和蒙古。」

b. 劉鎮華謂：「約言之：所謂西北，包括陝西甘肅寧夏青海新疆五省。」

a. 吳佩孚謂：「西北，包有外蒙古新疆熱察綏黑遼寧，及陝甘之一部。」

之範圍，則衆紛歧，莫知所依；如：

之開發，已成迫切之工作矣。然西北之方位，吾人可得而言也；西北

之開發，已成迫切之工作矣。然西北之方位，吾人可得而言也；西北

之開發，已成迫切之工作矣。然西北之方位，吾人可得而言也；西北

之開發，已成迫切之工作矣。然西北之方位，吾人可得而言也；西北

之開發，已成迫切之工作矣。然西北之方位，吾人可得而言也；西北

之開發，已成迫切之工作矣。然西北之方位，吾人可得而言也；西北

之開發，已成迫切之工作矣。然西北之方位，吾人可得而言也；西北

西北地理

一 序論

(I) 者亦項背相望。在西人，如泰治曼 (Eric Teichman) 及斯坦因 (M. A. Stein) 幾成全國人士同一之主持；中外學者，對於西北實際考察

其政情形勢，亦不可與以前各地同年而語；故擬別爲論列，不囿於本書範圍區域。至於外蒙古，屏列中國北部，地勢平衍多砂磧，若自成一區域者；日經營西北之基礎。故本書之範圍，係包括陝西綏遠甘肅寧夏青海及新疆六省別，遠西北係謂新疆；近西北則指綏遠而言；其重要可知矣。陝西綏遠又爲則荒涼景象，不減於甘肅；綏遠居陝西之北，今入之談西北者，嘗有遠近之民稀疎；西北之開發，此乃中堅地也。陝西位肅之東，古爲繁富之區，今自無疑意。青海甘肅寧夏，地當新疆東鄰，據中國全境之西北；地寬闊之內；新疆居中國西北，毗臨俄領境界，幾三四千里；其歸西北範圍之內，歸納言之；新疆青海甘肅寧夏陝西綏遠及外蒙古，皆可包括在西北範圍之內。在回教月刊中，有主持以新疆科布多唐努烏梁海三區，爲西北者。在世界雜誌中，有主持以新疆甘肅青海三省，爲西北者。小區。

1. 墾務會墾務方案西北墾務區包括察綏區，甘肅青區，新疆區，及外蒙區四

西北問題，遂成中國整個問題矣。西北何以重要？可由國防方面方，經濟方，蠲，軍人分據；把梳整理，均非時機。民國十七年北伐成功，大局統一統；立學校，造就開發西北之材者；有著論說，以喚起國人者；惟厥時國事設

(2) 西北何以重要 吾國自改造以來，遠見之士，莫不注意於西北之開發；有設

國。西南界英屬印度。

界蘇俄邦之加查克自治共和國，吉爾吉斯自治共和國，及達轄克自治共和
 河南三省；東界湖北省；南界湖南省；西界康二省，及西藏；北界外蒙古；西北
 之十三倍，法國本國面積之七倍，日本面積之十倍。東界察哈爾山西及
 五百方哩——見註——約當中國總面積三分之一；英國本國及愛爾蘭面積
 十九度十分之阿爾泰山脈。面積一千零八萬餘方里，即一百三十七萬一千
 十分都爾瑪之東北。南起北緯三十一度五十分，洞巴土司之南；北至北緯五
 本區域西起，西經四十二度二十五分之二喀拉維克山口；東至西經一三度三
 之內。

俄英交爭之場矣。行言至此，使人不寒而慄。故中國今日惟一之政策，內藏——即青海——原有西藏之權利。由是以觀，吾國西北一隅，已成及西康西境劃入西藏領內。柏爾氏 (Charles Bell) 所著西藏過去及現在 (Tibet Past and Present) 亦曾謂中英會議，英國所當注意者，爲維持；并以青海爲西藏第一大湖；其所續地圖，竟將新疆南部、青海全部，切；英人所著西藏書中，嘗稱青海爲西藏北區，命名張塘 (Chang Tang) 大且局爲動搖；英國自佔領印度之後，窺伺西藏新疆青海之心，日益殆與吾國境內之蒙人回教，既與回民同教，略事煽惑，則邊疆立現危殆，長莫及之感。況中亞之加查克吉爾吉斯達輯克等國，皆隸蘇聯畔，非運兵運貨，日夕可至，我國則須數月或數旬；日邊疆有事，則大有鞭地，經營不遺餘力；現又修築西土鐵路，迴環西北邊境，其向中國邊境 (國防方面，西北接壤蘇俄，毗鄰英屬印度；俄國對於中亞及西伯利亞各面，民族方面，觀察之。

而亡於經濟之不支矣。西北一帶礦產之蘊藏甚富，如陝西甘肅新疆之石，以供給；利權外溢，莫此爲甚；若長此以往，國將不亡於暴日之侵略，而爲獨立國；其重要可知矣。吾國煤產尙能足用，鐵及石油，則均恃外國之煤鐵石油三者並論，三者之產量不敷國民之用度時，在經濟上已不得以煤鐵石油未有不富強者也。石油用途甚廣，其功效均於煤鐵；故今日恒豐富，則工業可達發；工業發達，則商業隨之而盛；工商業均臻達量之域，國未有不富強者也。煤鐵缺乏，國勢頹弱；何以故？煤鐵產量饒，國以富強；西班牙、瑞典、煤以煤鐵之多寡爲衡；美德英法，煤鐵均今日重要之礦產，規人國者，恒以煤鐵之多少爲衡；美、德、英、法，煤鐵均今人，而移植於西北；以救濟中國今日經濟之危急；此其一也。煤鐵爲人略強；東南各省，人口過密，約二三百倍於西北；故宜宣洩，東南過量三（b）經濟方面積一零八萬餘方里，人口三千五百餘萬，每方里三。故欲鞏固邊防，尤宜鞏固西北也。

在鞏固邊防：設西北有失，強敵深入，縱有堅固之堡壘，亦難爲力矣。

(註)中國面積之推算約有四種：即格來西之推算，亞新地學社之推算，楊曾威之推算，與

之期，而增此勁援，於中國前途之關係，爲何如耶？！

經營工商，則可爲實業競爭之前趨。當此社會競爭劇烈之際，危急存亡約三、千餘萬，率皆精悍強壯，以之編爲軍隊，則可成中國之勁旅；以之提高其文化程度不可；開發西北，乃提高西北文化之捷徑也。西北人民則國家一統，各族平等；然欲其與他族齊於平等之列，團結一致，又非在有情之季，對於西北政策；專取驕靡，且利用宗教，以愚惑之；今俗習慣言文字，族各不同；且智識幼稚，文化低淺，於中國各地爲最之內又分若干支派，此外又有俄人英人印度人土耳其人阿富汗人等；風()民族方面西北一帶，種族龐雜；回族蒙古族藏族漢族滿族，皆有一；二也。

國家之前途，關係至鉅。故欲救濟經濟之危急，必須開發西北，此其油，新疆陝西之鐵，若能次第開發，皆足補中國之缺；於工商業之發展

會世英之推算，表列於后，用資參酌。

種推算，表列於后，用資參酌。

會世英之推算，是也。會氏之推算，為最良後出者，本書所述之面積，悉根據於是。茲將四

面積	積總	里 之 格 推 來 西 Gressey (單 位 方 里)	里 推 新 地 單 位 方 之 (單 位 方 里)	里 推 算 單 位 方 之 (單 位 方 里)	會 世 英 之 推 算	會 世 英 之 推 算
陝西	111411	111411	111411	111411	111411	111411
甘肅	111411	111411	111411	111411	111411	111411
綏寧	111411	111411	111411	111411	111411	111411
青海	111411	111411	111411	111411	111411	111411
新疆	111411	111411	111411	111411	111411	111411
計	111411	111411	111411	111411	111411	111411
中國	111411	111411	111411	111411	111411	111411

1. 塔里木盆地	2. 准噶尔盆地	3. 柴达木盆地	4. 河西走廊
5. 祁连山	6. 昆仑山	7. 天山	8. 阿尔泰山
9. 喜马拉雅山	10. 喀喇崑崙山	11. 帕米尔高原	12. 塔吉克斯坦
13. 乌兹别克斯坦	14. 土库曼斯坦	15. 吉尔吉斯斯坦	16. 哈萨克斯坦
17. 蒙古国	18. 中国	19. 俄罗斯	20. 印度

图例



西北地理图例

1. 塔里木盆地

2. 准噶尔盆地

3. 柴达木盆地

4. 河西走廊

5. 祁连山

6. 昆仑山

7. 天山

8. 阿尔泰山

9. 喜马拉雅山

10. 喀喇崑崙山

11. 帕米尔高原

12. 塔吉克斯坦

13. 乌兹别克斯坦

14. 土库曼斯坦

15. 吉尔吉斯斯坦

16. 哈萨克斯坦

17. 蒙古国

18. 中国

19. 俄罗斯

20. 印度

晉仍爲雍梁二州；建興元年——三二年——復都長安，尋皆陷沒；後魏中郡屬益州。三國時屬魏，仍曰雍州。其漢中郡屬漢，後亦屬魏，分置梁州。右扶風，是爲三輔；置司隸校尉以統之。又以上郡朔方西河等郡屬并州。漢長安，稱爲內史；太初元年——紀元前——改爲京兆尹，左馮翊，實都秦，其東境分屬晉。秦都咸陽，其東北境屬雍塞翟三國。漢高祖入關，實都此也。周朝太王起於邠遷於岐，文王都豐，武王都鎬，爲王畿。東遷以後屬夏。秦嶺以南屬梁州，以北屬雍州。禹貢謂：「黑水西河，爲雍州。」即指而至陝西；又由陝西傳播於晉豫燕魯諸省，如是則陝西又爲漢族之根據地。陝西爲中國文化之策源地；漢族東來，逾葱嶺，經天山麓，復沿黃河，省地在今爲荒蕪之區，於古爲繁富之域；中國文化胥於是發端。茲分述於后：

(1) 陝西爲中國文化之策源地；漢族東來，逾葱嶺，經天山麓，復沿黃河，吾之所謂西北者，包陝西，綏遠，甘肅，寧夏，青海，及新疆六省地；此六

二 歷史上之西北

熙二年——一六六二年——移右政使治甘肅，左布政使仍治西安，領西安
 洪武九年——一三七年——改置陝西等處承宣佈政使司。清初仍明舊，康
 二十三年——一八二六年——改爲陝西等處行書省；明初仍立陝西行省，
 陝西地入於金，分爲京兆鳳翔鄜延等路。元初鳳翔陝西四川行省治京兆；至元
 年——一七〇七年——分爲永興軍路，兼屬秦鳳利州京西河東四路；南渡後
 鄜寧州山南西道諸節度使。唐末廢郡，五代因之。宋初稱陝西路，熙寧五
 改諸郡爲州，貞觀二年——六二八年——分置關內及山南道，後又分置鳳翔
 馮翊扶風上郡雕陰延安朔方榆林漢川西城河池順政上洛等郡。唐因隋都，復
 五八二年——建新郡，二年廢郡存州。大業初改雍州爲京兆尹，又改諸州爲
 州刺史，爲雍州牧，保定三年——五三三年——增置銀州；隋開皇二年——
 都長安，改易州名，增置綏丹洋三州；後周明帝二年——五五六年——改雍
 正始初克梁州，後又分置東益南岐東梁，及東北雍東雍雍諸州。西魏徙
 神麐三年——四三〇年——平關中，仍爲雍州，後分置洛岐華北華中等州；

廢郡存州，大業初改諸州為安定北地安化平涼靈武五原天水隴西金；後周增置文安廓豐芳諸州；隋開皇初增置蘭豐二州，三年一五八三年涼二州；又分置涇南秦豳河靈瓜鄠渭諸州。西魏增置朔鹽會甘武岷鄠等州；秦二州之地相繼割據，分爲西秦五涼，後魏神麴大延中併有其地，仍爲秦州。晉因漢舊，又分置秦州；永寧初涼州爲張氏所有，分置河沙二州；是後張掖敦煌四郡。昭帝始元六年一紀元前八年一又分置金城郡，俱屬涼地二郡。漢武帝又置天水安定武都三郡，後得匈奴昆邪王地開置武威酒泉（2）甘肅在夏時屬雍州，春秋戰國時爲秦及西戎地。秦室統一中國，置隴西北民國初去府及直隸州，概稱縣。今又於朝邑之南，華陰之北，置平民縣。仍以華耀三州爲屬州；乾隆四十八年一七八二年一升興安州爲府。安府之屬綏德俱改爲直隸州。九年又改榆林衛爲府，十三年升同州爲府，西布政司；雍正三年一七五五年一升西安府統商同華乾延六州，延安鳳翔漢中四府，興安一州。六年改左布政使曰西安布政使司，後改曰陝

柳溝三衛，以安西同知領之，於古赤斤衛地置靖逆衛，赤金所以靖遠同知領之。縣，與洮州衛俱隸鞏昌府。增置大通衛西寧府，又於瓜沙地置安西沙州，改肅州衛爲州，升鞏昌之秦隴二州俱爲直隸州，又改岷州衛爲州，靖遠衛爲改肅州衛爲州，改置甘肅涼州寧夏西寧四府，改置甘肅涼州寧夏西寧四府，三年——一七二五年——省行都司及諸衛所，改置甘肅涼州寧夏西寧四府，正分領洮鞏諸衛所，改曰甘肅布政使司，移治蘭州；雍正分領洮鞏諸衛所，清康熙二年——一六六三年——以陝西布政使駐鞏昌於甘州，領諸衛所。洪武二十年——一三九二年——又置陝西行都指揮使司屬陝西布政使司，至元八年——一二八一年——分置甘肅等處行中書省。明等處行中書省，至元八年——一三九二年——分置甘肅等處行中書省。明朔方河西之地皆屬西夏地。入金分置原隴二路，兼屬鳳翔路。元屬陝西宋初屬陝西路，熙寧五年——一一〇七年——分置秦鳳兼屬永興軍路，其節度使。貞元後河西隴右之地悉陷於吐蕃。五代時分屬中國吐蕃，及岐蜀。六二七年——置隴右道，兼屬關內山南二道，後又分置朔方河西隴右涇諸城罕澆河平西武威張掖敦煌諸郡。唐武德初復改諸郡爲州，貞觀元年——

帝時始通西域——見註——天山以南為焉耆、輪台、龜茲、溫宿、莎車、于闐、蒲犁、疏
(3) (新疆) 歐洲人稱東土耳其斯坦 (Eastern Turkestan)；古為雍州、徽外、地、漢、武

我鹽池等八縣劃入寧夏省。

巴我遼源等七縣劃入青海省；又將寧夏道屬之寧夏、朔靈、武平、羅積、金中、衛鎮

劃入；民國十七年——九二年——將西寧道屬之西寧、碾伯、循化、大通、貴德、

府之涇州為直隸州，轄崇信、靈台、鎮原三縣。光緒間新疆置省，將鎮西、府、迪化、

宜、奇、台二縣；於新疆烏魯木齊置迪化州，轄昌吉、阜康、綏來三縣，並升平、涼

二十九年年改西安府為安西州，裁淵泉縣。三十入於巴勒庫勒置鎮西府。轄

淵泉、玉門三縣。二十六年改西寧府為大通衛為縣，省蘭州府歸德所入西寧府。

之安西、柳溝、沙州三衛，又省靖逆廳及所轄之靖逆衛、赤金所，置安西府及敦煌

三年改洮州衛為廳，以撫番同知理之，隸寧昌府。二十四年省安西廳及所轄

升狄道為州；移寧昌、靖遠縣隸蘭州府。十一年省寧夏府置新渠、寶豐二縣。十

乾隆三年——七二八年——移臨洮府治蘭州，改曰蘭州府，置臬、蘭縣。

元滅西遼，天山以北諸地統於元帥府，元帥府設於阿力麻——今伊寧——遼以後爲吐蕃所_有，五代時盡入於吐蕃回鶻。宋時東南屬吐蕃，西北屬西遼。葉中——茲——今庫車——並統諸都督府；復以于闐疏勒碎葉焉耆列爲四鎮。於庭大帥府於庭州——今迪化——以統轄之；其南諸國，置安西大都護府於突厥，治太宗擒頡利，而東路之伊吾高昌，西突厥之庭州相繼降服，乃設屬大服屬諸國。隋爲鐵勒西突厥地，南仍爲于闐龜茲諸國地；唐初設屬突厥，治太宗擒頡利，而東路之伊吾高昌，西突厥之庭州相繼降服，乃設屬大服屬諸國。北爲蠕蠕烏孫般高車諸國地；後周爲突厥鐵勒地，南則鄯善龜茲；惟叛服無常；歲輒數變。三國及晉北爲烏孫及鮮卑西部地，南仍爲于闐龜茲；至東漢明帝北征匈奴取伊吾盧地，置宜禾都尉，通于闐諸國；而西域後通之。後漢時山北仍爲烏孫國及匈奴地；山南分爲五十餘國。王莽時役屬匈奴遣鄯吉迎之，乃兼有山北之地；遂設都護治於鳥壘城——今庫車——以統治南山諸國皆隸於漢，神雀三年——紀元前五九年——匈奴日逐王來降，漢勒樓蘭等三十六國地。天山以北，東爲匈奴屯地，西境爲烏孫國地；當時

十九年秋輝特台吉阿睦爾撒納，和碩特台吉班珠爾等又率眾來歸，羣請歸
 堪命。乾隆八年——一七五五年冬都爾伯特台吉策凌等率數萬人來歸
 爾札執而篡之。策妄之從孫達瓦齊又篡其位，而兇殘益甚，眾部落皆不
 回部，執其酋長，收其租賦；傳子策妄南爾濟那木札爾，殘暴成性，喇嘛達
 安阿拉布坦收其遺族，退守伊犁，傳子噶爾丹策凌，恃其險遠，侵略山南之
 巽離鄰屬，闖入北塞。清聖祖三臨朔漠，翦滅其眾，北上遂得奠平；其在
 部爾伯特之輝特部別為一部，仍稱四衛拉特，經臨西北。就中噶爾丹曼強，
 頌特部，及土爾扈特是也。其後土爾扈特部，漸為離貳，竄歸俄羅斯，因以
 緣版圖，惟準噶爾厄魯特四部，稱四衛拉特，即綽羅斯部，都爾伯特部，和
 國，回部派噶木巴爾諸族之後裔，清初元後裔之分處東北者，皆
 衛拉特地，元脫臣權之後四衛拉特世居之；山南為巴什伯里葉爾羌土魯番諸
 地，置元帥府於曲元——安西——以治之；後大部屬察哈汗國。明山北為
 天山以南之地，置元帥府於別失八里——今迪化——以治之；吐蕃以東之

和闐喀什噶爾葉爾羌諸城，二會遁入拔達克山境；拔達克山函首以獻，回部
，乾隆二十三年清師進討，克復庫車烏什沙雅爾阿克蘇諸城。二十四年收服
爾羌城統其舊部，遣霍集占居伊犁撫領回衆；未幾復歸舊部，煽動回部作亂
回會波羅泥部霍集占久爲準噶爾所執，清師平伊犁釋其縛，遣波羅泥部歸葉
克歸順，阿睦撒納奔俄，旋患痘死，俄羅斯驛致其屍以獻，伊犁復定。初
薩克部，諸台吉相繼作亂；二十二年將軍兆惠，副將軍富德分路進討，哈
六月阿睦撒納爲總台吉不遂，煽其衆以叛，將軍策楞以兵勦之，阿奔哈
入穹遁，投烏什城，爲回奇木霍集斯伯克所獲，以獻於清；伊犁遂平。
檄徵兵，爲清兵所遮獲，具悉其狀；士氣倍增，長驅追襲，達瓦齊以二千餘
備，至是會率親兵萬人，星夜退保伊犁西南之格登山；遣其親信者二臣捧
率衆來降。兵屯博羅塔拉河，距伊犁僅三百里，兩軍相會，達瓦齊輕敵不設
爲定西將軍出西路巴里坤城，各領前鋒卒三千人，拔隊先進；各部畏懼，
廷討伐；乾隆二十年高宗特命班第爲定北將軍，出北路烏里雅蘇台城；永常

平。光緒元年——一八七五年——又命左宗棠平新疆回亂，二年令劉錦棠率率，情事緊張，莫可端倪；清廷乃派左宗棠率師西征，迨十二年陝甘回亂告告，什噶爾等南路各城，故被陷落；吐魯番烏魯木齊等地相繼淪亡；俄復入據伊犁——東干亂啟，起於陝西，蔓延及於甘肅新疆，庫車阿克蘇烏什葉爾美喀——拔達克山，博洛爾諸部皆來歸服，朝貢唯謹。回治元年——一八六二年，霍罕——即浩罕——安集延，瑪爾噶朗，那木干，塔什罕——即塔什干，衛拉特之衆盡入版圖。其藩屬之投誠歸順者，有左右哈薩克，東西布魯特，四衛，給以牧地，部衆則量地分編，俾居於伊犁塔爾巴哈台諸境；於是元裔，其汗渥巴錫台告策伯克多爾濟率其衆三萬餘戶來歸，高宗賜以爵位，授以初土爾扈特部，與策妄不睦，竄入俄羅斯；三十六年——一七七七年各省。封，以準有差，並設分理回務諸札薩克以統理其衆，分境鈴轄盡如內地各省。亦平。設總統伊犁等處將軍，參贊大臣，辦事大臣，同知總管等員以經理之。

幸賴金樹仁蔣松齡等力，戡定變亂，原狀以恢復；厥功甚偉。

——七月七日楊氏忽為樊耀南所刺，聞樊氏係受俄領意欲奪取政權；道尹為該區行政長，以維邊局，而資治理……。

——一九二八年便照內地各省辦法，裁撤致生窒碍；擬將現有八道，改為八區，即以該同裁，楊增新為此電陳中央，請易道為區；其電云：「各道尹職責繁重，未縣——近已增至六十餘縣——。近則各省所有之道均行廢撤，本省亦應至民國又設迪化塔城伊犁阿克蘇焉耆喀什噶爾及和闐等八道，轄五十五縣——新疆建省以後，於天南北路設迪伊塔阿克蘇喀什噶爾四道以治之；新疆建省遂告成功。

光緒十年始授劉錦棠新疆巡撫，撫辦新疆事宜。

十一月又收復南路；新疆全省安定。左宗棠乃提請開設新疆行省。劉錦

呼圖壁及瑪斯北城。又進兵南路，九月克瑪斯南城，北路肅清。三年

兵分道出塞，六月與金順會師阜康，克黃田古牧地賊巢，乘勝收烏魯木齊昌

昌美鄧至美獠等，踞岷江上游，而附於吐谷渾；其後宕昌強，足與吐谷渾抗
單慕谷氏所據，勢甚盛；分其國為乙弗、契汗、白蘭三部。南北朝疆土更廣，宕
鮮諸美。三國時西美復強，併前後為一獨立國。東晉以後又為吐谷渾。
 隸諸美。以備之。後漢中葉、樂、護、美、都、樂、都、二城，西部仍
 時美人獻鮮水湖——青海湖——置西海郡、築龍夾城——即上郭密之古城——
國屯田、遼中，即青海東部及西寧一帶之地；其西屬燉當先諸、美地。秦
 其往來。又為李息所敗，遂置護美校尉於臨美——在西、衛、東——其後趙充
甘肅一帶。秦時為西美，乃大、戎之同種；漢初屬匈奴，武帝置西河郡，以絕
 『即指今東北而言也。西周末西戎侵入中國，滅王室，一部分民散居於
 『青海』在夏時為西戎地，其東北部已隸中國，禹貢稱：『黑水、西河為雍州，

吐西伯利亞南部：與中國新疆等地。

屬之廣美之西域則包括印度、中、海沿岸諸國，及中、亞、阿、富、汗、波斯一部，士、耳、其、斯。
 註（）西域名稱，始於漢代；分廣美、狹美二種；狹美、西域，指天山、兩、路而言；漢代所稱西域。

(4)

諸台。其南部仍爲圖伯特之玉樹族及蕃子所居。康熙平準噶爾，青海諸台
 占；其子留汗西藏，遂分其地爲左右境，部落散處青海西北，稱爲青海
 等移居於環水草肥饒之地。清初厄魯特顧實汗自西北侵入青海，建青海蒙
 並封番僧以國師禮師之名號以羈縻之。正德以後蒙古額伯爾及阿爾圖斯
 貴德州，夷其地爲阿甘宣撫司。明初遣官諭並賜番酋以諸衛所，發事等官
 六州。宋屬西夏，時爲中國患。南宋時常屬畏吾兒。元初忽必烈定吐蕃，置
 時回鶻來朝，置保順軍以控之；至是自洮州以西涼保青海南部之地，稱唐驪十
 西域。後唐時吐蕃微弱，回鶻黨項分有其地，吐蕃僅保青海南部之地，稱唐驪十
 代宗慶德時吐蕃合吐蕃黨項之衆內犯，攻陷長安逼走天子，吐蕃遂稱霸
 盡有其地；吐谷渾乃散居於今甘涼夏一帶，而白蘭丁零析支等羌附於吐蕃
 吐谷渾復據其地，唐初擊破之。龍朔二年——六六二年——吐蕃滅吐谷渾，
 池東——河源——在可烏蘇地方——一郡——築伏侯赤水二城以備之；隋末
 隋大業五年——六〇九年——命裴矩擊吐谷渾，而置西海——在科采古

所有。後魏始於今寧夏城之南置靈州，後周建德三年——五七四年——復於
 晉義寧以東南部為赫連勃勃所據，西北為前涼張軌，後涼呂光，且渠蒙遜
 尉地；其西北西套蒙古，為北郡西境及武威張掖二郡北境地。後漢末廢，
 (5) 寧夏為雍州之域，春秋屬秦，始皇時屬北地郡。漢為北地郡北部都
 蘭等八縣。

西寧道屬之七縣劃入建青海省。又增夏河民共和豐源互助仁玉樹郡
 設寧海鎮守使，青海全部歸其統轄；十七年——一九二八年——將甘肅省舊
 番宣尉使一職，坐鎮西寧。四年青海辦事長官及蒙番宣尉使名義均撤消，改
 山為界。民國成立，置青海辦事長官於西寧；繼因庫倫西藏之叛變，復增蒙
 為安西府；三十一年裁府改屬安西州，隸甘肅省。青海部西境與安西州隔
 時有叛亂，旋即平服。乾隆二十四年——一七五九年——西域平，以安西鎮
 旗，以札薩克掌旗務。玉樹及番子仍任其消長。自乾隆平羅卜藏丹津後，雖
 吉亦內附，封以王公貝子貝勒等爵。雍正時年羹堯平青海，編各部為

阿拉善額濟拉二旗合併，而建寧夏省。

寧夏轄區；十七年——一九二八年——將舊寧夏道屬之八縣，及西套蒙古之

甘州邊外畫界給之。民國東南寧夏道仍隸甘肅省，西北之西套蒙古，畫為

灘，池竄近邊，康熙二十五年——一六八六年——上書求給牧地，乃於寧夏

內附，後噶爾丹強盛，併套西；鄂齊爾圖汗之孫農巴圖爾額魯克及阿拉卜

蒙古厄魯特部駐牧套西，謂之套驛，其部長鄂齊爾圖汗阿巴賴諾顏隨實汗

，則沒為邊外地。清雍正二年——一七二四年——改置寧夏府屬甘肅省。初

甘肅行省。明初東南部改置寧夏府，後改置寧夏衛，屬陝西都司；其西北部

中興等路行省，未幾又改置靈夏路總管府；元貞元年——一二九五年——屬

興慶府，又名中興府。元太祖二十二年——一二二七年——滅夏，後置西夏

興元年——一〇二七年——夏入城懷遠鎮為興州，自靈州徙都之，後升為

制使，廣德初陷於西番。宋初東南部廢懷遠鎮，嗣後全境均陷於西夏。乾

此置懷遠郡懷遠縣；隋開皇郡廢，屬靈武郡。唐屬靈州；其西北部屬河西節

為榆林郡，豐州為五原郡，五代及宋金皆為李夏所佔。元滅夏，立西夏中，大業初改勝州。隋初以其地東置勝州，西置豐州，義熙中赫連勃勃，後魏為統萬鎮地。晉永嘉後，為前後趙，前後秦地，義熙中赫連勃勃，漢初為匈奴南王屬地，晉永嘉後，為雍州邊外地，周煥所據，秦為新秦中，伊克昭盟，即河套地，占為雍州邊外地，周煥所據，秦為新秦中，

綏道以轄之。

子，為忠順夫人。請初太宗征察哈爾，駐歸化城，土默特部落皆降。清季設

一百二十里——是為西土默特，隆慶間款塞，封各為順義王，封其妻二娘

一，設兵戍守；後為蒙古所佔。嘉靖間掩菴築城於豐州灘——在歸化城南一

明宣德初築玉林——在殺虎口西北三十五里——雲川——在歸化城西南——

置大都護府，五代唐人遼，置豐州天德軍屬西京道。金因之，元屬大同路，

魏初建都於此，號盛樂城；後置雲州，領盛樂雲中等郡。隨復置定襄郡，唐

及鄂爾多斯烏喇特等部牧地。漢為定襄中五原三郡地，後漢屬雲中郡，後

綏遠本省舊由綏遠道烏蘭察布盟及伊克昭盟合併而成。綏遠道原為土默特

二八年——又將察哈爾之豐鎮涼城興和陶林集寧五縣劃入。
鎮涼城興和陶林四縣撥歸察哈爾；十四年升包頭鎮，爲縣；十七年——九
改置綏遠特別行政區域，以遠都統各縣及蒙旗事務。三年六月將豐
民國二年——一九二一年十一月以綏遠道屬十二縣，併入烏伊二盟

安烏喇特及喀爾喀右翼四部，以羈糜蒙人之來降者。

代前後爲阿祿喀喀茂明安韓難喀爾喀所據。清初就其地分爲四子部落茂明
部——爲拓拔氏所據。後魏爲懷朔鎮地，唐爲振武軍地，元屬大回路。至明
烏蘭察布盟漢定襄雲中雁門三郡北境，及五原郡地。晉一部——四子

順間爲蒙古所據，後轉屬於察哈爾。

興等路，後廢其地爲東勝雲內二州，及延安寧夏等路。明初爲東勝等州，天

事，則迭見不鮮也。南路氣候炎熱，以吐魯番爲最。吐魯番古高昌也，五月間人民猶衣裘，七月在塔城附近，室內尚有火爐；六月降雪之調和，氣候與內地各省相同。至西北塔爾巴哈台阿爾泰則寒度更劇烈，奔馳而下，溢於田野，儲爲湖泊。天山附近南山一帶，森林尚茂，雨水迪化至塔城及西伯利亞一帶，皆盛行此法。五月間冰雪融化，則洪流亦稱冰船，以馬拽之。馬掌皆用鐵釘，否則滑足。否則滑足。拖行雪中。由雪，翌年三月始融，每屆十一月則冰雪封山，行旅須利用把犁——北路，故氣候亦南北異趣。北路氣候早寒，雨雪較多；每年十月即降（1）新疆位於本區極西，介於崑崙兩大山脈之間，以天山脈區爲南（2）隴、陝等省，亦各有差異；茲分述之：

（1）氣候本區位於中國西北，當亞洲大陸之中部，故屬於大陸性氣候。惟新青

三 自然地理

五百公尺，溫度降極速，因北冰洋 (Arctic Ocean) 冷氣常向南冲之故。觀察氣球流動之方向，即知新疆氣候之變遷……迪化在山北角，高出高度約七萬公尺，平均二萬一千二百公尺；每值昇高之際，用望遠鏡放
出高度約七萬公尺，在山放過三百二十九個，放
Sven Hedin (梅) 曾用皮袋裝置汽球，在山放過三百二十九個，放
間稍靜。春季最烈，夏季稍靜。氣候之變化，頗為劇烈；寒溫哈定)
冰點下三十度，夏季則升至八十六度以至九十七度。風則日中最烈。夜
省言：一年雨，雪之日，不過二十日至二十五日，溫度在一月時降至華氏
位於大漠之南，氣候亢燥，與吐魯番無異，終年不雨，時有旋風。以至
克蘇一帶地勢漸高，氣候溫和，惟雨量亦甚缺乏。和闐于闐婁羌一帶，
居民悉入地室，商旅皆夜行晝寐。雨量極少，終年不遇。焉耆庫車阿
五寸，則道舍皆沒；至今仍如是。每屆二三月間，即衣薄衫，五六月間，
飛鳥羣集於何濱，或起飛為日所鑠，即墜而喪翼。屋宇皆覆以白堊，雨及
宋王延德使高昌時，稱其地無雨雪而極熱。每盛夏居民穿地為穴以居；

下不平，故氣候亦因之而異。柴達木一帶夏日炎熱，可以熟餅萎葉；上雪，至翌年五月始融解。因境內崇山峻嶺，河川湖泊，錯離其間；地勢高，青海本省氣候，亦屬大陸性，寒暑俱烈。惟寒期較長，每年八月即雨

雨量	八·八 公厘	七·二	一	?	?
全年平均溫度	五·二	零下二·一	零下六·七	零下三·一	零下二·〇
一月最低溫度	零下八·三	零下三·九	零下四·四	零下七·八	零下二·〇
七月最高溫度	二·三	二·七	二·八	二·二	二·三
七月平均溫度	零下五·六	零下六·一	零下六·一	零下一〇·五	零下一〇·五

可知氣候變化之無常。茲再以疏勒莎車鄯善三地為代表，列表於左：
 時起厲風，放出氣球高至二萬一千二百尺，有時高至一萬五千尺，

嶺阻隔之故。

南天水一帶，雨量頗多，氣候溫和；因漢水低谷，送來濕氣，無高山峻嶺，每屆盛夏，每屆積雪，蘭山脈連祁連山脈之積雪，即融解流注，土人多引灌田。東。春夏兩季爲雨季，惟雨量仍感不足。秋冬皆旱，降雪多則兆豐年。實。右，每年平均約三度左右。南部山脈縮巨，地勢高聳，氣候較爲和煦；時有朔風自蒙古挾砂吹入。夏季炎熱，其溫度恒達華氏一百零五度左；甘肅本省氣候分南北兩部：北部氣候寒冷，冬季積雪甚厚，河水皆冰；候與西康相似。

西甯巴燕及青海周圍，則雨量豐沛，寒暑適中。南部玉樹一帶，則氣，比比皆是。每屆六月則炎暑異恒，惟早晚猶須衣裘。黃河下游之貴德，寒時墮指裂膚，手足耳鼻凍僵後，或致脫落；故居民之無足指耳輪者，九度，八月平均溫度爲六十二度。在黃河上游之公達都受曲加三族之地，一月始結冰，因溫度乾燥，其熱甚於江南。柴達木河流域一月平均溫度

月 份	年											平 均	
	十 四 年	十 五 年	十 六 年	十 七 年	十 八 年	十 九 年	十 一 年	平 均	十 二 年	十 三 年	十 四 年		
五 月	八	四	?	五〇	三三	三	三	三	三	三	三	三	三〇
四 月	六	四	二	三	?	二	二	二	二	二	二	二	三
三 月	九	七	四	七	?	一	一	一	一	一	一	一	一〇
二 月	五	三	三	一	?	一	一	一	一	一	一	一	一〇
一 月	三	六	六	五	五〇	五	五	五	五	五	五	五	一〇

據西北研究第四期之記載，列表如次：

風最易吹入，雨量缺乏，故寒暑俱烈。中南部，雨量最爲豐富。茲根據氣候濕潤溫和，適於衛生。北境榆林橫山神木，地近綏遠，內蒙古之寒縣鎮巴等地，其氣候類似四川；南部一帶山多雨足，復有漢水漾流，故亢，氣候乾燥。南部安康白河洵陽鳳泉，其氣候類似湖北。南鄭齊美河（d）陝西本省渭水流域，如長安咸陽大荔鳳翔平扶風武功一帶，地勢高

年	月	總數	平均	總量	面積	單位	總量	單位	面積	單位	總量	單位
十六	六月	1,100	1,100	1,100	1,100	1,100	1,100	1,100	1,100	1,100	1,100	1,100
	七月	1,100	1,100	1,100	1,100	1,100	1,100	1,100	1,100	1,100	1,100	1,100
	八月	1,100	1,100	1,100	1,100	1,100	1,100	1,100	1,100	1,100	1,100	1,100
	九月	1,100	1,100	1,100	1,100	1,100	1,100	1,100	1,100	1,100	1,100	1,100
十七	七月	1,100	1,100	1,100	1,100	1,100	1,100	1,100	1,100	1,100	1,100	1,100
	八月	1,100	1,100	1,100	1,100	1,100	1,100	1,100	1,100	1,100	1,100	1,100
十八	七月	1,100	1,100	1,100	1,100	1,100	1,100	1,100	1,100	1,100	1,100	1,100
	八月	1,100	1,100	1,100	1,100	1,100	1,100	1,100	1,100	1,100	1,100	1,100
十九	七月	1,100	1,100	1,100	1,100	1,100	1,100	1,100	1,100	1,100	1,100	1,100
	八月	1,100	1,100	1,100	1,100	1,100	1,100	1,100	1,100	1,100	1,100	1,100
二十	七月	1,100	1,100	1,100	1,100	1,100	1,100	1,100	1,100	1,100	1,100	1,100
	八月	1,100	1,100	1,100	1,100	1,100	1,100	1,100	1,100	1,100	1,100	1,100
平均		1,100	1,100	1,100	1,100	1,100	1,100	1,100	1,100	1,100	1,100	1,100
總數		1,100	1,100	1,100	1,100	1,100	1,100	1,100	1,100	1,100	1,100	1,100

使每畝每年產小麥三百七十七斤有奇，是則雨量對於農產之關係也。
 七又百分之五十七寸，按威得塞 (Widsae) 之計算，六年平均雨量，可
 表中所載六年中平均雨量為四二九又百分之二十四釐，約合十

南則有葱嶺。自葱嶺東南走為喀喇崑崙山脈，最高處達二萬七千餘尺。

(2) 新疆高原——由崑崙山脈、天山山脈環抱而成，平均高度為四千尺。在其西

關中平原，河套平原，寧夏平原，塔里木盆地，雅噶爾盆地等。

原及甘肅高原；邱陵則有陝西邱陵，及綏遠邱陵；平原則有漢中平原

(地勢) 高原、邱陵、平原及盆地皆有。高原則有新疆高原、帕米爾高原、青海高原

五度以上，每年雨量僅為三、八、三、八公分。

氏十度至四十四度之間。以全區氣候觀之，僅五月至九月時溫度在攝氏十

之謬。夏季一帶東有黃河，其氣候較緯度之地為溫暖。一月溫度在華

間，常具四時之氣候。故俗有「早棉皮午穿紗，懷抱火爐吃西瓜」。

月以後驟寒，河水皆冰，翌年四月解凍。夏季之際，變動甚速，一日之

溫度在華氏九十度以上，冬季最低至零度。八九月為溫和時期。每年十

地勢高亢，氣候溫和。然各地亦微有同，如綏遠地方夏季七月間，最

(e) 綏遠與寧夏位於陝西、甘肅之北，外蒙之南，有陰山脈、橫亘境內，故

戈壁之分；石戈壁由石礫組成，砂戈壁則由流砂所構成。砂戈壁中類，大戈壁佔全部十分之三，戈壁者蒙古語，沙漠之意也。復有石戈壁與砂地勢較他處尤低。

兩河谷，則爲低地。天山路之額畢湖地勢又低，南路之吐魯番附近，與東南爲最高，汗騰格山次之，塔城與哈密又次之，塔里木河伊犁河鎮西之北，高約三千尺。哈密之東北，則復高至八千餘尺。總之西城海不及八百尺。自此向北驟高，塔城一帶高至七八千尺。其東境古城湖之底部。天山以北，伊犁河谷，則低至二千左右。額畢河之水面拔三千尺；大戈壁中高度亦與相埒。吐魯番則低至三百尺，地學家稱爲溷三千六百呎。由天山而南北，皆爲梯狀，其南塔里木河溢地最低處拔海僅二萬二萬三。格嶺，則在一萬數千尺以上。天山脈以汗騰格山爲最高，達二萬三。格嶺，則在一萬數千尺；向西北則漸次而低，其在羅布泊南之阿勒騰塔，最高處均二萬六千尺；向西北則漸次而低，其在羅布泊南之阿勒騰塔，在葉爾羌和闐二河源一帶之山脈恒逾二萬尺。東南臨青海西藏之山脈

沙車縣南 八九六九尺 于闐縣南 八九〇〇尺

羅布泊之南 一六二五〇尺 于闐南東 二〇九三八尺

汗騰格里山 一三六〇〇呎 皮山縣南塔木附近 一五七五〇尺

葉爾羌河上源 一八三〇〇尺 疏勒縣南 二四五六三二尺

高出海面約四千尺。茲將各地高度列表於右：

高出海面二千二百尺。哈順沙漠又稱伊勒呼瑪沙漠，為乾燥不毛之沙磧，

龍堆沙漠又稱庫塔格 (Kum—Tagh)，係由粘土及細砂組織而成者，

圍，尚有泉地，適於耕作。大沙漠又分白龍堆沙漠。哈順沙漠二部：白

等。上覆粘土砂礫，最高處達四千六百尺，最低處三千二百尺。沙漠周

塔克拉馬干沙漠東西寬一千七百里，南北長自二百五十里至七百里不

稱塔里木沙漠，在塔里木河以東為大沙漠，亦稱戈壁沙漠 (Gobi Desert)

漠有二：在塔里木河西南為塔克拉馬干沙漠 (Taklamakan Desert) 亦

皆不毛之地，缺乏雜草灌木，空氣乾燥，偶有泉井亦味多苦鹹。本省沙

於此高原之上。又分八部：一為塔克敦巴什帕米爾，又稱薩雷閣勒——西為達爾瓦斯地，北為費爾干，其東展入新疆境內，蒲犁縣城，即建立西。縱五百餘里，橫八百餘里，面積十五萬方法里。其南為乾竺特地，以(Alai)嶺，東屏赫色勒牙克嶺，南界與都庫士山脉，西至葉什庫里湖賴(帕米爾高原)遊彙編稱：『白彌爾』，又稱帕米爾勒呢耶。北倚阿賴

吐魯番 八三二尺

鄂爾淖爾

九〇六尺

迪化縣

二六五尺

拜城縣

二八四尺

焉耆縣

三四六尺

鄯善縣

三二五尺

莎車縣

三九七尺

哈密東北

八五九尺

喀什噶爾

四七〇〇尺

庫車縣

四二〇〇尺

于闐縣

四五六尺

哈密縣

二八八尺

塔城縣

七一八尺

托魯

五六六尺

額畢湖

七八一尺

什庫里) Yeshil Kul) 以東，皆屬阿爾塔米爾。全帕東半各山，有圓葉 爾帕米爾 (Alichur Pamir) 在大帕米爾之北。自提爾塔什以西，葉 爾 山，又高出湖面五千尺。南岸直而地平，北岸線曲而高。四阿爾楚 海 面 一 萬 四 千 二 百 餘 尺。自此湖西岸流出之河，即大帕米爾河；其岸側 提 克 河 與 大 帕 米 爾 兩 岸。伊什 提 克 河 西 二 十 餘 里 有 大 帕 米 爾 湖，高出 高 於 湖 面 二 千 尺。三大 帕 米 爾 (Great Pamir) 在小 帕 米 爾 西 北，位伊 鄂 依 庫 里 長 九 里，闊不及三 里，水面高出海面一 萬 三 千 尺；湖畔山地，也。一出，曲折東北流，其上游 兩 岸 地，即小 帕 米 爾，有小 帕 平 原。在塔 克 敦 巴 什 帕 米 爾 之 西，有阿 克 蘇 (Ak-su) 河 自 鄂 依 庫 里 湖 北 長 三 十 五 里，東西寬二 十 里，東成 半 月 形。一小 帕 米 爾 (Little Pamir) 南 平 原，東西十 里，南北三 十 五 里。蒲 犁 縣 北 有 塔 夏 爾 瑪 平 原，南 境 在 蒲 黎 那 甫，在蒲 黎 縣 境。在縣 城 西 南 有 石 方 堡，在堡 南 八 里 有 薩 雷 關 亦 為 波斯 語 高 地 之 意。又稱 塔 什 庫 爾 干 為 回 語 高 地 之 意。——

富汗矣。

地。爲拔達克山所屬瓦罕人居之。拔達克山現隸阿富汗，此帕亦屬於阿富汗。大帕米爾之南，小帕米爾之西，布才拱巴什以西，瓦罕河兩岸，皆其轄疏勒縣西境矣。此帕現屬俄領費爾干 (Fergana) 省。入瓦罕帕米爾在西有考甫曼峰，高達二萬三千尺。其東有喀里他達灣山口，由此而東，即入一 (三) 附近。其北爲阿賴嶺，乃帕米爾極北界。喀喇庫里四周有高峰，

猶爲我屬。七和什庫帕米爾，在薩雷茲帕米爾之北，喀喇庫里 (Kara)

山。塔曼瑪山在其東，西北爲別里山口，以上六帕在清光緒中葉

東，在郎庫里湖四周，阿克塔勒河左右。郎庫里四面皆爲圓頂不高之

。東爲阿克拜里克，西界巴爾唐。六郎庫里帕米爾，位薩雷茲帕米爾之

雪皚。五薩雷茲帕米爾，在阿楚爾帕米爾之北，穆爾格阿布河兩岸

爾帕米爾東界。葉什庫里以東平坦，闊三四里。以西則高峰並峙積

頂，西半山勢漸高，阿克察克塔什尤高。自此至察提爾塔什，爲阿爾楚

遼木亦係低濼之區，頗似古湖涸底，其地西北臨新疆之戈壁，南西北東則遼木河流域之地。東北濼地，有湖泊，饒水草，為蒙古游牧地。西北柴達木河又有東北濼地，東北濼地與西北濼地，皆位於諸山脈之間。青海川之發源地，青海星宿海，札陵湖，鄂陵湖，喀喇山脈，斜貫中央。為黃河長江兩大巨其北，岷山，西傾山，列其東，巴顏喀喇山脈，唐古刺山脈，屏其南，祁連山脈，特高。勒克爾烏達布遜山，迥抱其西，有柴達木河流域之草地；南部地勢（高高原，青海高原，多沙漠及湖泊，有柴達木河流域之草地；南部地勢）

- 鄂依庫里湖東面 一三〇〇〇尺
- 喀喇庫里湖東 一八〇〇尺
- 大帕米爾湖東 一四二〇〇尺
- 大帕米爾湖 一四〇〇〇尺
- 鄂依庫里湖邊諸山 一五〇〇〇尺
- 伊蘇里山口 一四四〇〇尺
- 阿賴嶺 一一八〇〇尺
- 考甫曼峰 一一三〇〇〇尺

茲根據民國地理雜誌總列表於後：

全帕高山多達二萬數千尺，平均高度從一萬二千尺至一萬五千尺。

青海湖面

九八〇〇尺

鄂陵湖面

一三三四尺

舒嘯山

一四七六尺

安日爾達克夏山

一五二五六尺

巴顏喀喇得里奔山

一七八八尺

祁連山

一七八九尺

積石山

一八七五〇尺

勒克爾烏蘭達布遜山

一〇〇〇〇〇尺以上

均高度，一萬三千九百餘尺。

七千一百餘尺。青海面九千八百尺，柴達木河九千二百餘尺，高原平

一萬七千八百餘尺，積石山一萬八千七百餘尺，巴顏喀喇得里奔山一萬

高原高度，以勒科爾烏蘭達布遜山為最，約達二萬數千尺，祁連山

包以山脉，雨量缺乏，氣候乾寒，不適居住。

八四二二尺

固原西南

九三七五尺

六盤山

一五〇〇〇尺

燉煌縣東

一〇〇〇〇〇一尺

祁連山

炙人。茲將各處高度列后：

據云：去此一片戈壁草木不生，焦燥異常。無論冬夏，一經日曬熱可

輪迴帶，總行戈壁一望無垠，漸行漸高，四十里高見灘，有沙土屋一家

。玉門縣以東亦有戈壁。西北叢稱：『早發赤金峽……始行沙坡，車

戈壁。燉煌縣西北於漢為白龍堆沙漠，缺乏水泉，行人至此輒乾渴倒斃

餘尺，永登縣六千八百餘尺，固原西二千八百餘尺，臬蘭以南六千四百七十

傾六千五百尺至一萬尺，岷山脈高四萬尺，六盤山脈九千三百七十餘尺，西

度六千尺左右。祁連山脈高達二萬尺，六盤山脈九千三百七十餘尺，西

祁連山脈，南為岷山脈；其地勢西北最高，東南則漸低。平均高

度六千尺左右。甘肅高原，皆為大山脉所環抱；東為六盤山脉，西北及北為

(d)

柴達木河 九〇〇一尺

地勢低落至一千尺左右。全部平均高度，在四千尺以下；茲根據民國地帶，地盤又高至四千尺以上。至其東南部，則向河南湖北方面傾斜，盤又復隆起，在四千尺上下；漢流域，與渭流域又相似；再南巴山長城一帶，高約四千尺；渭流域，則降至二千尺；再至秦嶺一帶地之一萬一千尺左右。巴山山脈，高度有一萬尺以上。其地勢北部近本省山脈之中，以秦嶺之太白山為最高，達一萬一千五百尺。華山次為橫山山脈，向南分支為梁山山脈，岐山山脈，隴山山脈等之南，當四川湖北兩省與陝西界上。六盤山脈從甘肅入境，向東北分支，橫且於渭水之南，東逾省境，而至河南之西北。巴山山脈橫亘於漢水（陝西 邱陵本邱陵由秦嶺 巴山及六盤山脈所構成。秦嶺由甘肅 水東來）。

峽山跨川甘界上 四二六六尺

永登縣 六八三七尺

岷縣東南 七〇七八尺

文縣南摩天嶺 五八五九尺

山丹縣南 六九六九尺

豐鎮 〇〇二二三

歸綏

二八五

豐鎮

尺左右。茲根據西北義編列表於左：

東北部滂江一帶，為沙漠地帶，雨量缺乏，農產不豐。平均高度在四千四千里以上之高峰，亦有達五六千尺者；二千尺之平原亦錯雜其間。綏遠邱陵本邱陵，為陰山脈所構成。其地勢起仆不平，往往崛起為

興平縣東	一四四尺	郿縣南	一〇四七尺
乾縣東北	三七七尺	汧陽縣西	二二五尺
靖邊縣南	四一七尺	寧羌縣西北	四一〇八尺
麟遊縣西北	四二九尺	定邊縣西	四一五六尺
大散關南	五七五尺	留壩縣東	四五七尺
巴山脈	一〇〇〇尺	略陽縣東南	六五六三尺
太白山	一一五〇尺	華山	二一〇〇〇尺

誌列表於後：

約五十里；最狹處僅二里三里。渭北平原甚廣，一望無涯，凡涇水北洛河
 山梁山以南；西起寶雞，東抵潼關，長六百餘里。其渭河南最廣之處，
 平地爲川——「即指此平原而言。此平原在秦嶺以北，隴山以東，橋
 關中平原 即渭水平原，又稱涇渭平原，古稱「八百秦川——陝西人稱
 三千方里。

尺，襄城縣北一千七百五十尺；平均高度從一千八百尺至二千尺；面積
 里不等。鄭附近爲最廣處，約六十餘里。其高度，南一千八百三十
 及渭水流域西固城鄉洋縣，及佛坪縣西南，襄城縣北部。即漢水流域之
 北，包括南鄭西固城鄉洋縣，及佛坪縣西南，襄城縣北部。即漢水流域之
 漢中平原 在漢水上游，家驪山以東，秦嶺以南，巴山之西，米倉山之

興長社 呷 三五〇〇

包頭 呷 三三〇〇

畢克齊 呷 三三二〇

隆興長 呷 三〇〇六

薩拉齊 呷 三三三〇

茲將各地高度列表於右：

中開渠多道，藉以灌田；惟地廣人稀，所有之地不能盡墾，實為憾事。

二千七百尺。此平原由黃河沖積而成，地味肥沃，適於五穀。現於河套

山脈之斜坡，高度在四千尺左右；五原西南，高二千九百餘尺；平均高

北長亦如之。其北與西為陰山脈，高度由五千尺至一萬尺；南為橫山

(1) 河套平原 此平原東西皆以黃河為界，南臨長城，東西寬一千餘里，南

大荔 一七二尺

武功 一五八尺

寶雞 一一〇三尺

乾縣 二七五尺

長安 一四四〇尺

興平 一六四二尺

郿縣 一六八八尺

一千六百尺。茲列表於左：

產豐饒，為中國文化發祥之區，以此也。面積三萬四千方里，平均高度

之下流流域，皆其範圍也。此平原屬黃土 (SOIL) 層，地味肥沃，

尉犁等縣地，乃新疆高原之溢地，平均高度，為三千尺；面積七萬方

天山山脈之斜坡，南臨塔里木沙漠。包括溫宿阿克蘇拜城庫車沙雅輪台

(k) 塔里木溢地 本溢地西起阿瓦提之東，東達孔雀河會塔里木河處；北依

渠口堡 四三六〇呎 中衛縣 四四五〇呎

寧夏縣 四一五〇呎 楊合堡 四二〇〇呎

磴口縣 三七〇〇呎 平羅縣 三六五〇呎

春秋：『非無因也。平均高度三千四百呎。茲列各地高度於次：

黃河，富寧夏；『又稱』南京北京——即北平——都不收，黃河兩岸報

土地肥美，溝渠數十道，皆引河水以資灌溉，歲用豐穰。俗稱：『天下

縣之北。東西最寬處近一百里，南北長二百餘里，面積二萬八千方里。

(j) 寧夏平原 本平原西有賀蘭山脈，東倚黃河，南起靈武縣境，北達平羅

東勝縣南 三二九四尺 五原縣西南 一九六〇尺

鄂托之南 三二八四尺 包頭縣南 三七八一尺

出之山，分三大幹，以北幹爲正，北幹自天山起，自伊犁繞秦泊之北，
 疆甘肅兩省境內。清代魏源倡葱嶺三幹之說，其言曰：「葱嶺即崑崙，其東
 北崑崙——崑崙山在甘肅平涼西——數萬程，東入韓杏冥。『則又在新
 在新疆南部——是天地骨，中鎮天心爲巨物，……南北東西爲四脈，
 在新——崑崙山。唐楊益龍經稱：『崑崙山
 絡之陽；東及太華……』皆在甘肅陝西二省境。唐楊益龍經稱：『崑崙山
 田……』地絡之陰，東及太華……』又稱：『自岷山蟠家，負終南地
 南——終南山卽秦嶺，雍錄稱：終南山，橫巨關中南面，西起秦隴，東徹
三危山在甘肅燉煌縣南——積石——積石山在甘肅導河縣北——負終
 山。『皆在青海甘肅陝西三省境內。唐僧一行山河兩坡說稱：『自三危——
華陰南——』又稱：『導家——蟠家山在陝西略陽縣境——至於荆
境——鳥鼠——鳥鼠山在甘肅渭源縣北——至於太華——太華山在陝西
稱：『西傾——西傾山在青海德縣南——朱圜——朱圜山在甘肅天水縣
及——岐山在陝西岐山縣——至於荆山——在境西富平縣境——』又

而起阿爾泰山……東趨巴里坤哈密者，乃其分支。分支短，盡平西州之布隆吉河。中幹自于闐南山起祖，經青海，由三危積石，繞麥——河套——外，為賀蘭山陰山。……則又在新疆甘肅夏綏遠四省境內。

十九世紀，德國地理學家洪保爾 (A. Von Humboldt)，始以地質為根據，分山脈為四大系統；即阿爾泰山系，天山系，崑崙山系及喜馬拉雅山系是也。本區已佔其二三——阿爾泰山崑崙山——。中國西北部山脈之調查，以俄人為多；最近之綜合研究，考證最博者，當推休斯 (Suess)。費賽

(Fischer) 氏復取其說，繪之於圖。今之研究西北山脈者皆宗之。近代俄人採索中亞北亞諸山脈者更多，其中以波德寧 (Potanin)，羅陀羅斯基 (Rodorowsky)，俄勃洛促夫 (Obrutchuef)，包格達諾維世 (Bagdanowitch)，木斯開篤夫 (Musketof)，及克魯包特金 (P. Kropotkin) 為最著。

本區山脈，可分三系，即阿爾泰山脈 (Altai Mountains)，天山脈 (Tien—Shan Mountains)，及崑崙山脈 (Kwen—Lun Mountains) 是也。

南者爲關克帖克山 (Kok—Teke Mt.)；此皆褶曲山脈。惟介於博格多與多與，在北者爲博格多山 (Bogdo ula)，向東延長，至東經九十六度半，在南走向，或作正東西走向，大致皆互相平行。迪化以東，山脈漸爲開展，阿拉套山脈，塔爾巴哈台山脈 (Tarbagatai Mts.) 皆屬之；或作西北東—阿拉套山脈 間之諸脈，如那林喀喇山脈，布古爾山脈—關克帖克山脈 (Mounts) Borocho 天山幹脈自汗騰格里山，東至迪化西之博羅霍洛山 (Borocho) 天山脈—自阿爾泰山脈而南，褶曲作用漸見重要，天山脈於焉發生，境，而入外蒙古。

a) 阿爾泰山脈—爲斷層山脈，自西北而東南；山以北斷層陷落，先後相接，且愈陷愈深；其南復有階級斷層，此一帶地質，皆爲時代最古之結晶岩；上部之較新地層，多已受剝蝕而去。其低落之地，大抵爲中生代或新生代之沉殿，蓋因其原爲地積，且因地勢較低，故受侵蝕不甚也。阿爾泰山脈即魏源所謂葱嶺北幹也。其南派之阿爾泰山走於新疆北

圖克帖克二山之間，有吐魯番至哈密之隱落帶，即麥斯所謂 Pri-Tia

nshan'scher Graben 者是也。圖克帖克山以南又有庫爾塔格山，東抵布隆

古河為馬鬃山，西接汗騰格山，亦為一褶曲。

(。崑崙山脈一在天山脈之南，即葱嶺中幹，聳起於塔里木盆地之南。又

梅喀喇崑崙山脈 (Kara-Kwenlun Mts.)，為新疆與西藏之天然界山。

自于闐南山而東，脈勢漸為開拓。在北一派為托古茲達坂 (Takus Daban

)，支脈甚多，向東南走者，為唐古刺山脈，向東北走者，為阿勒騰塔

格山脈 (Altin Tag mt.)。歐洲地理學家又分為齊門塔格山 (Tehimentag

Mt.)，南柴達木山 (Süd Tsaidam Mt.)，呼倫布山 (Colombus Kette Mt.)

等。阿勒騰塔格山東走為祁連山脈，其走向原為西南至東北，至是折而

為西北至東南。祁連山亦稱南山 (Nan Shan)，為此一帶山脈之總稱。

其在掖酒泉之南，以迄於黃河右岸者，西入稱為李特哈爾山 (Richtho

fen Mt.)，在李特哈爾山之西南者，為托來山 (Tolai Mt.)，在托來山之

西南者，爲亞歷山大第三峰 (Alexander III Mt.)，在亞歷山大第三峰之西南，青海西北，中國稱大通山脈，即大雪山 (Da Shue Shan) 在大雪山西南，中國稱南山巒嶺，西人稱爲洪保爾山 (Humboldt Mt.)。凡此諸山皆屬祁連山脈。在柴達木以南，黃河以西爲崑崙達山 (Burch Budda Mt.)，西接阿爾喀塔格山 (Arktag Mt.)，即巴爾喀喇山也。其東爲喀達素齊老峰西傾積石諸山。在阿爾喀塔格山之東，南爲唐古刺山脈，再東南爲青海與西藏之界山。東北轉入青海省境，盤結於瀾滄江與金沙江之間，轉向東南入西康省境。

自李特哈秦山脈折而東走，復轉向東北，入寧夏省境者，爲賀蘭山脈。賀蘭山蒙古語山形若駿馬之意也。又稱阿拉善山 (Ala Shan Mt.)，北走入綏遠境，爲喀喇那林烏拉山脈 (Khara Narin Ula Mt.)，折而東趨陰山脈。至集寧縣東北入察哈爾省境。

自喀達素齊老峰東走沿黃河南岸向東南爲拉麻托羅海山即巴爾喀喇

隴縣西，走於渭水之間，至涇水南岸之五峰山而止。c. 橋山脈又西北六十里，走於渭水之間，至渭水河口處。b. 岍山脈在西省境，爲黃河之分嶺。更向東南分出五支：a. 隴山脈在隴縣自鳥鼠山東北走，至固原縣西，南，等起爲六盤山脈。再向東北入陝。

——見附錄——再東由寧入南省境。此爲北嶺山脈之一段。

一萬一千五百尺。華陰縣南有大華山，華縣之南有少華山，皆爲中國名。西境，經鳳而東，始稱秦嶺。此段山脈中，在郿西，南有太白山，高

爲嶓冢山；稍東爲朱圉山；至成西北爲仇池山。由嶓冢山向東入陝，

山脈。從鳥鼠山起沿渭水之南，向東至禮西，稱俄山；至天水縣西南

脈仍向東走，至渭源西二十里，爲鳥鼠山。東北又分出一支，爲六盤

分三支——叩山脈，鹿頭山脈，劍門山脈；——統稱爲四支川脈。正

：一派西北出，走於臨潭西北者爲西傾山。涉黃河以此分界。又向南

山，再東爲九里古拉達巴罕山。北東走至甘肅省南部爲岷山，分爲二派

唐李白登其峰歎曰：「呼息之氣，想通帝座；恨不携謝朓驚人句，昔曰落雁峰，東曰明星玉女峰，西曰蓮華峰。以落雁峰爲最高。昔南：西嶽也。遠望之狀若花，故謂之華，高一萬一千尺。有三峰：南

卽太白大華山少華山，以大華山爲最著。太華山又名華山，卽

陝西之界山。爲大漫天嶺小漫天嶺米倉山，東南入湖北省境。

自驪冢山向東南走，至四指此也。從六盤山至此，統稱渭北支脈。

城壘皆控險，足以守禦。『卽指此也。』且有鹽鐵之利；夏人恃以爲生，其

諺稱：『橫山延袤千里，多馬宜稼，故古時亦名橋山。主峰在橫山縣南。種

水無定河之間，爲橋山之北麓，故古時亦名橋山。主峰在橫山縣南。種

之間，至龍門而止；與山陰山脈之呂梁山相接。橫山脈綿亘於延

一在韓城縣西南，於花馬池地方由六盤山分出，向東南走於北洛水延水

東南至北洛水渭水會口處而止。a. 梁山脈亦中國名山也。——見附錄

稱子午山脈，在蕭關之北，由六盤山分出向東走於北洛水之間，更

志稱：『太白山鍾西方金星之秀，關中諸山，莫高於此。』

雪皚皚，故曰太白。高寒之處不易逼近；高一萬一千五百尺。府

生；有湫池，雖三伏亦凝冰。蓋山巔積雪不消，盛夏視之，猶白

木。太白山亦稱大時山，在郿縣東南四十里，山巔高寒，草木不

三。甲山青岡諸勝。岩石青幽，林泉碧秀，洵佳境也。

少華峰在華山西八十里，山海經作小華山，有獨秀峰阜頭峰

，亦名爲張超谷。又名靈市谷，以公超能爲五里霧故也。

宋太宗屢召不應。毛女峯東北有霧谷，後漢張楷居此，楷字超

之所。額有陳希夷手書避詔崖三字；希夷名搏，五代未隱於此，

玉姜即毛女也，故名。峰西兩險峻異常，爲自古隱之士，藏真

名曰二十八宿池。其西巒下有毛女峰，相傳秦時宮人玉姜隱此，

龕及玉女洗頭盆等古蹟。蓮華峰又稱芙蓉峯，上有石池二十八

，來擲首問青天爾！『明星玉女峰上有玉女祠，玉女窗，玉女室，玉女

角流出，向東流數十里，北岸有敖羅灰池，水來會。又東南尚有庫蘭河自東入札陵湖，水復由東南岸流出，五十餘里又入鄂陵湖。再由湖之東北向南，納拉麻托羅海水，北岸納齊黑淖爾水，更東流，匯爲星宿海。再向南，源出青海省巴顏喀喇山脉之噶達素齊老峰下，向東流，名阿爾坦河。之旅行所稱 Caramoran，即本於此。以水挾黃沙甚多，色黃，故曰黃河（a）蒙古稱爲黑水，亦稱喀喇木連（Karamuren），渥杜利（Odoric）氏之水則又爲長江之支流。

疏勒河，則爲內陸河。喀喇額爾齊斯河則導源於中國，尾閘仍在俄領地境。流灌本區境內，東流經過數省，注於海。塔里木河伊犁河柴達木河弱水郭喀喇額爾齊斯河，弱水，漢水，郭河，疏勒河等。黃河本支流及長江上源，本區主要之河流，爲黃河，塔里木河，柴達木河，伊犁河，長江上源。梁梁山，維禹甸之。皆指此。

梁山在韓城西，南，禹貢稱：「治」梁及岐，「詩經稱：「奕奕」

分爲兩支：西支向東北會阿爾坦河，東支向東北流六十里，又分出一支向北
 靈武之西，寧朔寧夏平羅磴口四縣之東。黃河東北流經白塔之東，向北
 經中衛縣城南向東流，有清河水自東南來會。轉向北東流，經過金積
納祖厲河，河轉向西北，又向東北流出長城，入寧夏省，未幾又入長城
 北來會。再向東流有金羌河自北來會。又經皋蘭縣城北，至靖遠縣西
 北來會。再向西南來會。再東有洮河自西南來會。再東有湟水自西
 至循化縣城北有巴燕格渠南流來會。再東入甘肅省境，至導河縣北有
 流經過貴德縣城北，有龍池河自南來會。更東流有清河水自西南來會，
蘇河結博俄羅濟河。黃河本流又東流有烏蘭河向西來會，再東
 十較大者，在右岸有小柳圖河大柳圖河哈柳圖河碩爾河，在左岸有胡魯
 之東面及北面，抱西傾山脉西北麓，當青海湖之東南，左右岸受水數
繞青海南境大積石山之南面，有三都崙河由東南來會。轉向西北，繞山
 西來會。再東南有哈爾吉河向西來會。由此東南流，曲屈七百餘里，

會。東有清水河羅峪水來會。再南爲龍門峽；更南至陝西韓城縣東南
南過壺口孟門，流於山西吉縣，陝西宜川兩縣之間，西有雲岩河什望川
離石水仙芝水听川等水自東來會。又有無定河秀延水自西來會。再
漸西南轉，又有屈野河虜河自西北來會。河再向南至延長縣東南，有
南至保德縣西南有葫蘆河自東來會。又南有嵐漪水自東來會。河
僅一丈三尺，水勢湍激；向南至陝西府谷縣西南有九股水自西來會。又
橫空，稱爲天橋。天橋之北有六澗河自東來會。黃河於天橋之下，關
流經過山西省河曲縣之西，入長城；當保德縣西北二十里地方，有巨石
轉向南流，有土壩根河自東北來會，有烏蘭木倫河自東來會。黃河復南
十里，又向東經左翼後旗之北吳喇武旗之南，約五百餘里至托克托縣。
東南一支相會。又西南至吉爾哈朗圖山之南，東支自西來會；東南流五
相會。再由東轉向北，轉向西，和碩山西北，轉向西，與西南支
向北流八十里，又分出兩支：一支向東南，一支仍向北與西支

里匯爲一水，向東流經過遼源縣城南，至西寧縣西北，有北峽河東噶爾藏嶺；即大明一統志所稱：『熱水山』有三泉南流二十里。源出青海湖。

(一) 湟水一名洛都水，亦稱西寧水，番人稱波克克河。源出青海湖。

岷縣城北而西北，有車眼河自南來會。河復曲折西北流經臨潭、臨、平行流來之波爾波河當拉爾巴諸水。更東流入甘肅省境，經

爲一道，名爲柏木溝，俗稱巴爾西河。東南流折而東，北岸次第納

(一) 洮河導源於青海東部西傾山之托禮嶺。其發源之處，有泉十餘匯

東入河南境。本區黃河主要之支流爲洮河，渟水屬河延水、渭水等：

北；自此以下，河之北爲山西之中條山脈，河之南爲河南之崑山脈；

民縣東南之河口，有渭水自西來會。黃河由此轉向東流，經過潼關縣

，山西 繁 河 臨 晉 永 濟 三 縣之東；又有涑水自東北來會。又南流至陝 西 平

，山西 河 津 縣 西 南 有 汾 水 自 東 北 來 會。再西 南 經 陝 西 郿 陽 朝 邑 二 縣之西

(五)渭水導源於甘肅渭源之南谷山，向東繞過縣城之北，面有南，有用以燃燬；民亦取肥田者。

石油，在河中時存黑塊，宋范仲淹鎮西陲時，曾令兵士撈取黑塊，石子河。又東南經虜縣北，延長縣南，東注黃河。沿河附近盛產

(四)延水，源出靖遠縣境之廣關嶺，東南流經保安縣東北，安塞縣西，納

盛，始稱祖厲河。轉向西北至靖遠縣境，西自南源來，會水勢始

北源至會寧北境相會。北入靖遠縣境，西自南源來，會水勢始

(三)祖厲水有三源：一西南源曰南河，出定西縣東南，二東源曰南玉

水。復東流至永登縣之小紫口入黃河。

大通縣之北入甘肅省。又沿大雪山北麓向東南流至民和縣境，入滄

南納大通河。大通河源出青海西北阿木厄庫山之南。東南流經過

自西北來會。更東南經樂都縣南，再東南入甘肅省境。至西大通西

流域面積甚大，物產甚豐，爲陝西富裕之區。

再東經大荔平民縣南，華縣陰縣北，至三河口鑷入黃河。渭河北，臨潼渭南境，有灃、瀋、灃、瀋諸水自南來會；涇、漆諸水自北來會。而東，有留業河自南來注。又東經咸陽、高陵之南，鄠縣、長安之北，來注。又東流至武功縣南，有漢谷水自北來注。又東流經陸、陸、北至鳳翔縣南，有汧水自北來會。又東至郿縣西北，有斜水自東北流經寶雞縣南而東，有金陵河自西北來會。其南卽大散關。又東境。經、寶雞縣南而東，有羅玉河自北來會。更東、南至城之東有會。東、南經天水縣北，有羅玉河自北來會。更東、南至城之東有會。自北來會；南、峪、河自南來會。更東、至、甘谷縣北，有華川自北來水。稍東又有南、河，由縣南分水嶺向北繞城、西來會。再東流有桃花山、河，復繞隴西縣北及城、東，至武山縣、西、北有漳河從漳縣向東北來會。源自縣西、南來會。水自此向東流，有清源自五竹山向東北來會。

b) 塔里木河 (Tarim River) 為中國最大之大陸河，全長三千八百里。上源有三：即喀什噶爾河 (Kashgar Daria) · 精靈光河 (Yarkand Daria) 及和闐河 (Khatan Daria) 是也。喀什噶爾河又有二源：北源曰烏闐烏蘇河，出赫色勒嶺，即帕米爾高原之頂，向東會自通布倫嶺流來之得爾楚必克河，至疏勒縣，與南源會。南源曰雅瑞雅爾河，出和什庫珠嶺之哈喇庫勒池，向東流至疏勒縣北，又稱葱嶺北河，經伽師縣南，(巴楚縣北) 向東流數百里，有葉爾羌河自西南來會。稍東又有阿克蘇河 (Aksu River) 自西北來會。再東流，有和闐河自南來會。更東流經沙雅縣城南，再向東二百里即塔里木地方。復東為小羅布泊，再東有根河支流自西北來會。轉東南有海都河自東北來會。再東南與西南流來之烏魯河共入喀喇布朗湖，東與羅布泊相聯結。

葉爾羌河，回語寬廣地域之意也。亦有一源：西源曰澤普勒善河，

拱，為天山主峰，河即出其北麓。東北流與喀吉斯河會。喀吉斯河為其準噶爾語謂山野山羊為特克，謂衆多為斯。源出汗騰格里山，是山羣峰。國內長九百一十里，為天山路水。上源有二：西南源曰特克斯河，伊犁河古稱伊麗河，又稱伊列河，亦稱帝河；全長一千五百里，在

河。

會而東北流，經和闐之東，與西源會。由此而北，經過沙漠，注塔里木源。東源名玉龍哈什河，又有兩源：一出哈郎山，出雪山；兩源折而北，更東北流，經和闐縣西北，哈喇哈什城，東至額克雅爾與東和闐河亦有二源：西源曰哈喇哈什河，出和闐境之察察嶺，向西葉爾羌河；東北經楚巴縣南，稱為葱嶺南河；東北流與喀什噶爾河會。喀斯庫木河，出冰星峽之北，向北流與西源會。兩源相會之後，始稱東岸密爾岱山，是山自古以產玉稱，故亦稱楚特山，故亦稱楚特河。向東流至葉爾羌城西南，出蒲犁縣西南之喀楚特山，故亦稱楚特河。向東流至葉爾羌城西南，

又與自西北流來之托木乃烏蘭木倫河會，復向東北流會波羅河。由此
河，發源於拜都嶺。三源既會東北流，有阿克達木河自南來會。北走
科爾烏蘭達布遜山。木魯烏蘇河更東北流，又有一源自南來，名拜都
流，又有一源自西北來會，名喀齊烏蘭木倫河，導源西北五百餘里之勒
（c）長江源，長江上源，亦名木魯烏蘇河，源出巴顏喀喇山脈之南，東北
布遜兩淖爾。

河，布隆吉爾河等水自東來會。再西流至青海西北之草地，緒爲哈拉達
來會，再向西流，經阿克沙爾山之南麓，有極古河，烏蘭烏蘇
（d）柴達木河，出札遜池，向西流至西拉珠爾格塔拉，有阿克淖爾水東流

地境，注巴爾喀什湖。
西北有土爾根河自北來會，是河爲清光緒七年以前之國界。復西入俄領
特克斯河。兩源既會，西北流納霍爾果斯河。中俄國界即以此劃分。再
東南源，出焉耆縣西北阿敦昆山，西流五十里，兩岸森林稠密，再西會

會白河，由縣北境入寧夏省額濟納旗境，故又名額濟納河。北流經平，芥，故名弱水。西北經撫寧縣至高台縣，支渠甚多。又西北至毛目縣西，山，一曰張掖河，出張掖縣之西南。二水合於張掖北，謂其力不連，一又稱坤都倫河。上源有二：一曰山丹河，發源於山丹縣西南之祁連，水，又稱張掖河，又名黑河；漢書稱：『羌谷水，』禹貢稱：『弱水』源。本流向西北注濟湖。

源出阿爾泰山之帖列克山之南。有二源：東源曰庫伊爾齊斯河；西源出阿爾泰山之帖列克山之南。有二源也。爾斯河，又稱也爾斯河；Irish River）

此一段之水，又名金沙江。

即黃河之源。江復東南流，有齊齊哈爾河自南來會；更東南入西康省境，兩派，流行三十里左右，又復相合。北岸為巴顏喀喇等山，隔山而北，會。再折西南，分為七派，流至七十里左右，又重新會合；稍東流，又分轉向東南，至孤羅板，羅濟山西南，又有那木齊圖島，倫河自西北來

來之黨河。折西北流，豬爲哈拉掉爾。

經布隆吉城，再東北經西安縣西北，至敦煌北境之雙河岔，合南
，合昌馬河，至大壩右出爲靈昌河，西北流復合爲一。又西北流納諸小河
（疏勒河，古稱南籍端水，一稱布隆吉河，出玉門南縣，南連山麓。北流

渠。又東折北流，至寧夏省境，豬爲玉海。玉海亦稱魚海，又稱哈拉泊
，至民勤縣西南，左納北新溝水；本流出長城，經榆杆嶺，北，右納四支
（郭河亦名沙河，會武威縣西南境，祁連山以北諸渠水；東流經蔡旗堡
入湖北省境。

h) 漢水俗稱襄河，亦名漾水，禹貢稱：『導漾自嶓冢，是也。源出嶓
古居延海也。

樹營西，又北歧爲二支：一東北豬爲朔博泊，一西北豬爲朔博克泊，皆

河渠楊家河渠黃土拉亥渠民生渠德成渠等。

至五加河止，長百餘里。自河口至藥善堂為幹渠；此外尚有烏加渠沙

里。七永濟渠原名纏金渠，本地商人開，自黃河起，至烏擺占琴以會豐濟渠，長百數十

里。渠，本地商人開，亦同春開。自黃河起至五加河，長九十餘里。六剛

渠，原名中和渠亦同春開。一北行入五加河，計長一百餘里。五豐濟

岐為二：一東行通老郭渠，一北行入五加河，計長一百餘里。至舊把總，又

大盛渠：一東北行通老郭渠，一北至綿繡堂北歧為三支，一東行通

本地商人王同春開，南自黃河起，北至綿繡堂北歧為三支，一東行通

百二十餘里。又一支名短獐河，通長濟渠，長四十餘里。四義和渠，

里。二老郭渠，本地商人郭敏修開，南自河口起，北至五加河，長一

人侯應恩開；西南自黃河起，連塔布渠，東北入五加河，長二百餘

黃河起，東入長濟渠，長八十里。二長濟渠原名長勝渠，本地商

附河渠在綏遠省主要之河渠有七七：一塔布渠，原名五大股渠，西南自

尚有短渠。攷天山路，地多沙磧；山水下流，輒入地而爲伏流，伏
新疆開渠始於漢唐，其渠之長，有達三百餘里者。今則天山路
視鄭國渠，則隱乎其後矣。

陝西省政府又與華義振會合鑿釣兒嘴水利工程，較白渠略有增減，
里；因爲白公所鑿，故稱白公渠；亦稱白渠。其次爲灃渠及潼渠。近
中大夫白公穿渠引涇水，首起谷口，尾入櫟陽，注渭中；長二百
里。鑿涇水東至於洛，長三百里。漢太始二年——元前九十五年——

陝西舊有鄭國渠白公渠兩渠；鄭國渠鑿於秦始皇時，爲鄭國所開
里；昌澗渠，長二百三十六里。

延渠，長一百九十五里；大清渠，長七十五里；惠農渠，長二百六十
古渠；大清惠農昌澗三渠，爲清代開鑿。唐來渠，長二百二十里；漢
五，全長九百八十餘里；支渠八十餘道。五代大幹渠唐來漢延二渠，爲
鑿夏河渠，倡於秦，盛於漢，唐；至清康乾又繼續興鑿。計大幹渠

亦稱察罕哈達山。每年十二月至翌年二月下旬為冰期。水經注稱：『臨
 林茂密，野獸甚多；居民不能獵取，獸亦不傷人。在其西名海心山，
 尺，長四里，廣三里；上有僧人數百，所畜皆山羊，以供食用。島上森
 一為海心山，蒙古人稱懋孫陀羅海山，唐稱龍駒島；環立海中，高數百
 里。深度平均約百餘尺，湖心最深處達一百二十呎。湖中著名之島二：
 聳，繞其四周。相傳古時積甚大，北魏時周七百五十里，今僅六百
 六十哩，廣四十哩，面積約二千三百方哩，為中國第一大鹹水湖。重巒
 青碧，故曰青海。其稱青海，始於北魏。其地海拔九千八百四十尺，長
 鮮水海等；蒙古人稱為庫庫駝兒，顯駝兒，庫庫諾爾等。因其水色
 在青海省東北部，古稱西海，亦稱卑禾羌海，鮮禾羌海，仙海
 地，則開渠引水；故凡有居民之處，則河渠交錯，惟長渠甚少。
 流出，則成泉水；泉水匯流而成河川，居民即恃以溉田；河流不達之

(5) 湖泊

a)

三四尺至十尺不等。古來位置屢遷，昔之位置距今已九十里矣。且昔爲
，如澤，生蘭海等名稱。東西寬四十餘里，南北長二百四十里；水深自
爲淖爾，以其匯六十餘水，故名羅布。漢書稱：『瀋昌海，亦有鹽湖
（羅布泊）在媯羌縣北，亦稱羅布淖爾，回語稱匯水之區，爲羅布，謂湖
盡確也。

有一俄人乘舟至海心山上，番僧皆驚以爲神，至是始知古人之說未必
，青海爲弱水，相傳水弱不勝舟，非冰合時，不能至海心山；距今數年前
日實況頗爲相同。四周受水十餘，而以布喀音噶河爲最大。古人又名
青綠，冬夏不枯不溢，自日月山望之，如黑雲冉冉而來。其記載與今
。曰察罕哈達，近兩岸，其峰卑小，多土少石；二山東對峙；水色
上有小廟；廟內番僧於冰合時，取出一年之糧，入居焉；俗謂之海心山
青海。海周圍七百五十餘里，中有二山，一曰魁孫陀羅海，峰巒純白，
美縣——漢置，後魏廢；在今西寧縣之西。——西有鮮禾羌海，世謂之

為細腰；因為鳥倫古河所注，故名鳥倫古湖。湖以產魚著稱。

蘇薩爾巴什淖爾，周長五百里，形狹而長。兩泊相連，形若葫蘆倒垂；中

鳥倫古湖在布倫托之西，係二湖；在東南者小，名巴噶淖爾；大者名

西來注之，復自西南流出。湖北數十里有察罕通格山。

長二百四十里，廣四十七里，周圍三百餘里。泊側產船及鹽。海都河自

博斯騰泊亦名巴格喇赤湖，在焉耆縣東南。水經注稱：「敦堯之濛」

分甚多。

東流入，精河自西南流入，薩爾巴克圖河自西流入，純為受湖，故鹽

斗於岸，自然成鹽；綏定一帶均恃之，故又稱鹽海。庫爾哈喇烏蘇河自

；東西寬一百五十里，南北長八十里；周四百餘里。冬夏不枯不溢，厚

額畢淖爾在精河縣北，亦名喀喇塔拉額西柯淖爾，亦稱布爾哈齊淖爾

朗湖；塔里木河先入是湖，後入羅布。

鹹水，今已變為淡水矣。在羅布泊之西，有橫長較小之湖，一名喀喇布

(i) 吉蘭泰鹽池 在秦湖縣西北，東西長六十里，南北狹五里。入水四五寸。

言水色青而湖形長也。元史稱：『雁二澤，名阿刺騰兒。』即指此也。

十餘里，周亦三百餘里，湖形南北略長，東西略狹。蒙古語謂青鄂，

而湖形長也。黃河自西北流入，又自東南流出。鄂陵湖在札陵湖東南五

東西長而南北狹，周三百餘里。土人呼白為札，形長為鄂陵，謂其水色白

札陵湖及鄂陵湖，水道細稱：『查靈湖』，在星宿海之東；

為撻刺，故名鄂陵刺。元史又作火敦腦兒。

登高遠望，若一片明星，故有星宿海之名。蒙古語謂星為鄂，謂水灘

星宿海在青海玉樹境，距河源三百里左右。衆山環繞，中有泉千泓，

語謂老婦額為額，謂腹為格，簡言之，即形似老婦腹部之意也。

形，東西斜長一百數十里，南北廣四里，此湖本名額彬格遜淖爾，準

(f) 阿雅淖爾 在綏來縣西北，泊之東為青水峽，西為紅柳峽。湖為橢圓

此比較，則維爾士所見之不整合，當在白堊紀之中。陝西北部爲中生代一大中，生代之末期無疑矣。至維爾士之所謂歸州系，其上部實有白堊紀在內，如證明，則爲中生代之末或第三紀之初，均無不可。如此則其下之整合，當在代地層之上。此項砂岩，亦稱東湖砂岩。其時則屬之第三紀之初。既無化石，洛來在商縣及荆紫關之間，亦均見有一種砂岩不整合的覆蓋於已摺曲之占生在彼所稱爲石泉系及歸州系之間。石泉系爲中生代砂岩，李特察在南鄭，以東一帶，已頗以未見西海爲奇。維爾士所見之不整合，係在末，即西寧 (Hercynian) 時期。但美國人維爾士 (Bailey Willis) 氏在其占 生代地層之上，因此觀察，迄今學者皆以爲秦嶺 山脈之時代應屬於占 生代 (Lozy) 與李特察 在四川 北部，曾見二疊紀石炭岩不整合驚於較古 之秦嶺 山脈內石炭紀多受變質及變動，故石炭紀以後，必曾有地殼變動。洛來之上，例如漢 所見者是。此逆掩帶南延 至四川 邊境，其方向皆自北 向南，使武 陶紀石炭岩——亦有寒武 紀前石炭岩在內——逆掩於中生代砂岩

爲侏羅紀煤系。至此傾斜又由垂直漸轉爲向北，故煤系之上見有上侏羅紀砂斜，然上下皆倒置，故石炭紀煤系之下爲二疊三疊紅砂岩及紅頁岩；復下炭紀之上，東西延長凡六十餘里，復北經過燧石等處，地層大抵皆向南傾，滿銀店附近有一小帶石炭紀，露出於五台系之間；自此以北五台系又覆於石炭紀大青山之中部，入溝之南段爲五台系地層，覆蓋於石炭紀之上，在谷綫遠大青山一帶地質構造，亦屬於水平運動。薩拉齊以北水晶溝一帶，以上。

層倒置於石炭岩之上。此斷層之延長，北自平羅，南至衛中，長至一百公里。入外，皆爲褶曲變質甚烈之石炭紀。其逆掩層自西向東推進，使震旦紀地層，寧夏省賀蘭山一帶，亦爲逆掩層。賀蘭山東麓其東南部有花崗岩侵入。至今陝北濼地之形狀，尙有一部分存在。地層之形成，腐爛而成；故必生在濼地；石油即水中動物及藻類植物，或其他植物之子，腐爛而成；故必生在濼地；地是以中生代之沉澱，堆積極厚。雖無鹽層，但與四川同有石油之存在。

。南北高山聳立，中間隔以一道平路，從武威張掖酒泉諸地，至西安，爲內上之水成岩甚爲完備，且曾受極烈之褶曲與斷層。其北之合黎山亦同此情形。祁連山脈一帶之地質，極爲複雜。惟太古片麻岩極少，古生代以隴山以西之地質，因爲黃土甚厚，故下面岩石構造不十分清楚。成爲高原，至隴山乃變而成山脈。山上海層褶曲甚烈，且有多處發生斷裂。岩爲主，夾薄層石炭，在陝西北部者祇成平層，緩緩向西傾斜，地形上亦爲隴山一帶之地質，大部分爲中生代最上部之白堊紀地層；此種地層以頁全體構造，亦可稱爲褶曲斷層 (fold—fault, pli—faulle)。此層推移，遂令背斜中心較古地層，被推向覆蓋於底翼較新地層之上。此層因受力量甚，不勝橫力之迫壓，遂致發生近於水面之斷面，使其上部向北遂使背斜及向斜間之地層上下倒置。背斜層既倒傾側，搗如是之烈，則其底翼向斜之形勢。又因擠迫特緊，故背斜向北倒傾，有覆蓋於向斜層之勢，因此岩，蓋亦因由南向北之橫力，使諸水成地層被迫而褶曲，大致成一背斜及

年——紀元前七八〇年——地震最烈，史稱涇渭洛竭，鳳翔岐山崩。全省
 等城，多係乾隆四年所修，死五萬餘人。(甘肅省，本省地震於周幽王二
 二地全部毀滅；寧夏府城，向爲西夏首都，成廓完固，亦幾全毀。他如中衛
 十六年一次。其中以清乾隆二年——一七三七年——之震爲最烈，新渠寶豐
 八四六年——至光緒十五年——一八八九年——共大震十二次，平均每八
 帶。(b) 寧夏省賀蘭山一帶，地質學稱爲賀蘭山斷裂帶。自唐會昌六年——
 六三八年——西安白水亦發生地震。此一帶地質，緣於汾渭地塹 (Grabon)
 其震源在華縣朝邑蒲城一帶，據明史所載死亡八十一萬人。崇禎十一年——
 (a) 陝西省渭水流域，明嘉靖三十五年——一五五六年——地震起於此帶，
 次：記載完備者，僅二百餘次。起於本區者，爲數甚多。主要震地有四處：
 地震之起源，與地質有密切關係。中國地震載籍可考者，有三千五百餘
 頗有關係。

地通新疆及中央亞細亞之孔道。此孔道之生成，大約與山脈平行之斷層陷落

隆德	地震次數	一	皋蘭	地震次數	四	武威	地震次數	一
酒泉	地震次數	一	固原	地震次數	三	武都	地震次數	一
山丹	地震次數	一	平涼	地震次數	四	文縣	地震次數	一
臨洮	地震次數	四	慶陽	地震次數	五	隴西	地震次數	四

地質彙報第三號所載，列甘肅省破壞地震表於后：

震，是後震源又北移，越三十年復南還，有水通渭等處之大震。茲根據後復南還，遂有武都地震。嗣後震源又北移，越二十四年復南還而有武都大震。後復南還，遂有武都地震。然自一六三二年西和地震後，震源北移；越二十年七世紀之後，紀載較詳，自一六三二年西和地震後，震源北移；越二十年後復南還，往返繼動之趨勢。西北部地震記載較少；東部之震源，則頗有旋南旋北，自武威張掖酒泉一帶；(二)經原區，平涼固原慶陽等縣屬之。(四)武威區，即武威張掖酒泉一帶；(三)來，震動尤著。(一)隴西區，即天水洮陽一帶；自古以來，地震最多。可分四區：(一)武都區，今武都成縣等縣屬之；漢代即有大震，明清以

一 八四九年十一月十七日在明穆宗隆慶十六年一月五日八八一年一月八日
 一 五在孝武帝寧康二年一月三十七年七月六日在唐宣宗大中三年一月
 穆帝升平二年一月三五八年一月四在簡文帝咸安元年一月三十七年一月
 四七年一月二月，震裂城郭，室屋多頽壞；冬十月又地震涌水。三在
 元年一月三二八年一月四日地震涌水。二在東晉穆帝永和二年一月三
 一 青海省西寧一帶，亦曾發生地震；前後約十五次。一在東晉元帝太興

(d)

靈台

二

遼縣

三

正寧

一

鎮原

二

河西

二

天水

八

酒泉

二

西和

一

靜寧

二

禮縣

一

通渭

一

定西

一

靖遠

三

兩當

一

崇信

一

岷縣

一

甘谷

一

莊浪

三

武山

一

震區之分佈，區爲兩大地帶，一沿地中海帶，二環太平洋帶，而對於深
一萬九千餘座，房舍四十萬餘間；災情極重。往日地質學家對於世界地
武威地震爲最著，其震波遠達美國；全縣死亡二萬五千餘人，倒坍村莊
本區地震以甘肅爲最多，且最烈；民國十六年一月二十九日，二七年一

川省千地震，傾倒房屋甚多。

○年一月十五日，在光緒十九年一月八日，西寧小南
在光緒十四年一月八日，在光緒十六年一月八日，
十二在光緒七年一月八日，在光緒十六年一月八日，
年一月八日，在光緒十七年一月八日，在光緒十七年一月八日，
崩，南川田家北山崩；壅塞河道，沖倒房屋無算。十一在德宗光緒元
在宣宗道光二十七年一月八日，在光緒十七年一月八日，
歷人畜無算。九在清聖祖康熙四十八年一月八日，
月：八在隆慶十八年一月八日，在西寧地震壙廬舍城溝，

居大陸內部之甘肅，迄無正確之推測，實學術界之遺憾也。

可容一千二百六十萬戶，六千二百萬人。後套墾務，始於乾隆之季，三呼灣等處，屬於渠地。前套一帶，屬於旱地。河套附近如能完全墾，亦能樹藝五穀者，謂之旱地。渠地收穫較豐，旱地收穫較少。後套間，河套墾地，約分兩種：一須河水灌溉始能播種，謂之渠地。不必灌。十億畝。『西北荒地，當在中國全國荒地七分之一，至十分之一。』張心一氏稱：『中國全國荒地，約為三十四億畝。』除西藏——美國貝克爾 (O. E. Baker) 稱：『中國全國荒地，荒地，約二億畝。』以河套墾務，本區墾務，唐啟宇氏稱：『西北 (a) 因氣候雨量及為關係，產量均不甚盛。
 士，莫不以開墾西北為建議。至農產種類，則麥類棉花及其他穀類皆有，惟 (1) 農產本區域地曠人稀，農業不振，已非一日。故自有清中葉以降，有識之

四 產業狀況

北者，約九百餘頃；墾地，皆係旱田。此外尚有已墾未放之地，其數約已由官方丈量。計墾殖之地，約達一萬九千餘頃。前套地之在黃河以東，則自昭君墳至托城河一帶。前套墾務，始於康熙年。是時陝北貧民，輾轉移徙，由土默特，漸次西移。初亦私向蒙人租種；及貼墾墾墾時，僅餘三千五百餘頃，殊堪痛惜也。前套地多砂磧，山脈縱橫。平原地帶，多位於河干；惟其面積，多在十至數十頃之間。其面積較廣之地，僅餘三千五百餘頃，渠道游塞，灌溉無從，已墾之田，皆漸廢，治民國七年，渠地專恃灌溉，如灌溉，則堅成石田，或成城地，五穀不易孳生。全境分達拉特、杭錦兩旗；北部歸達拉特旗管轄，南部歸杭錦旗管轄。墾地，共九千七百餘頃。此種墾地，與後套之面積比，則相差尚多。後套各旗墾務，地商所種之田，亦須呈請丈量。光緒三十年以後，後套各旗可私向蒙人租種，惟其面積缺乏統計。光緒二十九年，清廷派毅督辦，是時有漢人至此浦魚，取水灌田，試行種植。其地多由蒙人主管，地商

杭錦旗 〇〇〇〇一

集寧 〇〇〇〇一

八旗牧地 一三四三三

豐鎮 〇〇〇六二

墾地面積(單位頃)

墾地面積(單位頃)

茲據西北研究第六期所載，列表於次：

荒地十萬餘頃；總計已報或未報已放或未墾之地，約在二百餘萬頃以上。

之地尚多，皆從稽考；綏西一帶，未墾之地尚有十萬餘頃；鄂托克旗

截至十八年底，總計全省已墾之地，為二十六萬頃。此外蒙人私墾

當局明瞭墾務重要，民國四年復設墾務局於綏，用資督促。

四百三十頃，該地當局復設局丈放；此河套以墾往墾務之狀況也。後綏遠

旗則極力梗阻。迭經綏遠當局派員交涉，始將該區東偏之地，報墾二千

公有地，彼此意見不一，延至三年，東公旗始將該地報墾三分之一，西公旗

開發；民國二年——一九二三年——復飭令報墾。該處係烏拉特三公旗

有四五千頃。三呼灣土地肥沃，可耕之田達七千餘頃。貽穀辦墾時曾議

特拉旗四成補地	一四二〇	特拉旗四成正地	〇二二一
驛站地	九二二〇	特拉旗承租地	〇〇〇一
崑都崙地	七〇〇	王愛召地	〇〇〇一
土爾扈特旗	一九七三	慶緣寺地	〇〇〇六
達爾罕旗	九九〇	沙拉穆楞旗	〇〇〇三
茂明安	二〇一三	普會寺	〇〇〇一
中公旗	一〇三一	廣覺寺	〇〇〇三
東公旗	八五三四	草牌界地	〇〇六一
西王公旗	六六八六	月牙湖地	七二一九
四王子旗	一五六三	烏審旗	一九三〇
陶林	九〇〇	托薩克旗	一一一七
興和	七〇〇	郡王旗	〇三六九
涼城	一七〇〇	準噶爾旗	〇一五八

廠地	七二三	寧朔縣	墾地所屬地	墾地種類	(單位)面積
屯地	八四八	平羅縣			
更名地	一三六				
屯地	四一五				
廠地	五三〇				
屯地	七二八	寧夏縣			
廠地	八〇三	寧夏府			

於後：

乾隆年間，廣開河道，厲行墾務。當時墾地已達二萬一千餘頃。茲列表
 寧夏亦屬渠地。其開渠墾殖，倡於秦，盛於漢，唐之季，至前清康熙

總計 〇〇〇〇六一

五原城基地 〇〇四〇四
 河套地 〇〇一四四

又爲今日待墾之田。攷甯夏地層，由黃河沖積而成，土質含有礫性，據此表以觀，較前清乾隆時之墾地，相差一萬五千餘頃；此項田地

合計 六三五五四

廠地 六〇二一

平羅縣 屯地 二五六六

更名地 四二一四

甯朔縣 屯地 一六五〇

廠地 七六一七

寧夏縣 屯地 一七二一

墾地所屬地 墾地種類 面積(單位頃)

酌量核減；現墾之地，僅餘六千五百餘頃；茲再列表於後：
 以上墾地，因久歷年所，率多荒蕪；最近又將荒蕪不適耕作地帶，

合計 三三七二一

第三區	大通墾務局	北大通迤西之地
第二區	遑源墾務局	恰布恰等處
第一區	西寧墾務局	上下鄂密等處

區別 名稱 所在地

但其成績甚微。現設墾務局十區，督促放墾。茲將十局列後：

三十四，十五數年中，甘肅及西甯當局，亦曾有長期分別試墾計劃，設青海大臣，試辦墾務；民國八年——一九一九年——，以至十、二十，設青海大臣，試辦墾務。宣統元年——一九〇九年——，復以庫款二千餘萬兩，臣，試辦墾務。始於清初。雍正十年——一七三二年——設西甯欽差大，青海墾務，始於清初。雍正十年——一七三二年——設西甯欽差大，遂衰。清正四年——一七二六年——規復斯地，荒田復墾墾關。

代不乏人。及明葉，套夷為患，侵據東北之察漢托護為游牧地，墾務光祿勳徐自為開光祿渠，引河灌田以後，水利大興。自是決渠灌田者，須藉含淤泥之水，以浸灌之，始能種植。否則成斥鹵不毛之地。自漢

竭武義曲結古諸水濱，與子曲協曲鄂木曲諸河沿岸，皆早經耕種。此外在玉樹境內之通天河流域，自協曲口以下，沿河兩岸，及固察稱多拉布餘。頃。黃河南磨渠溝二百餘石，合二餘頃。共計三三四百頃之譜。約二千餘石見注，合二千餘頃。共和縣及恰布恰約一千石，合一千自西設墾務局以降，西寧附近一帶，漸次墾殖。湟源境內新墾之地，青海平川沃壤，在在皆是。其土地多屬灰黑土壤，較綏察尙優。

果洛番等處

第十區 拉加寺墾務局

切吉班禪玉池等處

第九區 大河壩墾務局

雜曲河及蘇莽等處

第八區 囊謙墾務局

結古等處

第七區 玉樹墾務局

香爾德等處

第六區 都蘭墾務局

昂拉魯倉等處

第五區 貴德墾務局

保安及甘家灘拉卜木古寺等處

第四區 循化墾務局

朝廷倡辦屯墾，雍正乾隆兩朝，又踵行之。土地之墾闢者甚廣。及宣統統朝，自清康熙起，砂灰土，間有灰壤土。土質不良，概由雨量少，地質多之故。自清康熙屬新疆省，居吾國西北，面積廣漠，可耕之田多，在河干。其土質大部屬

每斗接十二斤計，算設為一千石，則合內地十萬畝，即一千頃。

每斗接十石，每畝約可播種之數目計，算每畝約可播種二斤有奇，每石接十

有裨益。

廣大之耕田，政府若能獎勵墾闢，移內省之民，以實之。則民食經濟兩種，約在十萬石左右，合十萬頃左右。共計可墾之地十二萬二千頃。此種墾者，約五六百石，合五六百頃。海西海王及五柴達木地方，可墾者，約五六百石，合五六百頃。餘二千餘萬石，合約一萬二千餘萬石。當約切大河壩，可鳥蘇一帶，約一萬二千石，合約一萬數千石，合一萬數千頃。行灣計：汪什克莽川一帶，可墾之地，約一萬數千石，合一萬數千頃。民稀少，游牧者不願耕種，政府又乏保護良策，已墾而荒棄者為數已鉅。在切吉行，達爾汗，送及河南之汪什克等處，土人自墾者，亦甚多。惟因居

數萬頃。伊犁河支流甚多，居民多恃河水灌田，水大則豐收，水小則亦
林則徐謫戍伊犁，奉命周察新疆水利，導河決澆，得可耕之地，亦

季屯兵伊犁，濬通惠大渠，溉田數萬頃，有亞樂園之稱。道光時
里。沿岸平原之面積甚廣，土地亦稱豐肥，爲新疆農產最盛之區。清

工伊犁河流域在國內者，長九百十里；流灌區域之面積，二十三萬方
生產技術，故農產品多粗劣，產量亦微。茲將農產區域，臚述於后：

沃田多用作牧場。即使有用作耕田者，亦皆採用回舊法，不知改良
之荒地，有二百五十三萬九千零三十九畝，地不爲不廣。然地曠人稀
新疆現有耕地爲一百二十萬零二千响——每响合七畝。舉荒全書稱可墾
冊報尙未到齊者，約略計之，當不出二萬畝以外。民國七年政府報告，
五百六十七畝有奇。較宣統三年，增八十七萬九千八百餘畝。其中雖有
百七十五畝有奇。至民國四年底，地畝之數，爲一千四百四十二萬四千
三年——一九一一年——清丈地畝之確數，爲熟地一千零五十五萬零四

年——一八七一年——湘人之從征者，散無所歸，因此闡地數千頃。境。河之沿岸除下流屬於沙漠地帶，其餘頗多可耕之田；清光緒三十三年灌區城之面積四萬五千方里；縱貫於迪化縣境內。其支流及於昌吉縣區烏魯木齊河流域在迪化迤西，導源於烏克山，長四百里左右；流區，棄材於地，殊為可惜。

可利用機器，作規模之耕種，收穫量更可增加。現則為士民游牧之暑適中；若能開墾，則可得廣大之肥田，亦可獲多量之食料。復積十萬四千方里。此兩河皆位於新疆北部，地勢平廣漠，氣候寒灌區城之面積十三萬方里。烏倫古河全長一千二百里，流灌區域之面積額爾齊斯河與烏倫古河流域額爾齊斯河在國內者，一千二百里，流後曾經紀澤輾轉交涉，始得收回，即以此也。

伊犁條約，將斯河流域之地，界與俄人；國內輿論沸騰，當局震怒，歲歉。尤以伊犁河南源特克斯河流域為最佳。光緒四年崇厚與俄締結

沿方里。是河沿沙漠而流行，河附近空氣乾燥，雨量缺乏。其耕地多沿
IV 塔里木河流域，塔里木河長三千八百里，流灌區域之積一百二十萬

渠以縱其非。並解仿中國之陰溝，讓時即有此法，後以之施於西域。

(註) 英人斯坦因 (Stein) 氏，以為此法創於波斯，由波斯傳入新疆。王靜安氏曾作井

水流行於地上矣——見註——。

覆之；漸近而井亦漸淺，水逆流而上，距田園里許，則變井為明渠，
五十七丈者。內挖地道以通流水；每長丈餘，必挖井一口，平時以蘆葦
四十里之處，由善相山形水脈者指示之。其山麓或高阜，有深至四
，小康之家亦有一道，或兩家合置一道。其掘法係在距田園或城堡三
克遜之六拉湖，後延及吐魯番。砍井一道動需數萬。富者二三道
片之戰，流戍伊犁，後又奉命辦理新疆水利，遂倡鑿砍井。初興於托
河流甚稀，雨量缺乏，專恃砍井澆田。砍井倡於林則徐氏；林氏因鴉
，屯聚開墾，成績頗有可觀。河西西南四百餘里，有吐魯番者。此一帶

其分配以小麥玉蜀黍，所佔面積為最大，稻米野菜棉花之次之，胡麻高。又有雪水，可以代替雨水。統計南北路耕田，約達二百十萬畝，有奇。新疆耕田，以天山南路為主。天山以南氣候溫和，適於植物之生長。灌溉之利。

雨少乾涸；然山中融雪，每屆夏季，皆流注於山麓河流，居民可坐收良田十萬頃，為新疆米最佳之區。蓋地多腴壤，且有水田，雖有時以面積十萬餘方里。此一帶氣候溫和，與江南頗相類似。又支渠錯雜之阿克蘇河流域，阿克蘇河為塔里木河支流，長一千餘里，流灌區域之曠，所產穀類，尚足以自給。

在數百里外。水草田最廣者為疏附疏勒英吉沙爾蒲犁巴楚一帶，耕田水草田，又名沙島，長者二十五里，短亦十英里至二十里。其相距常山水以澆田。水草田，位沙漠周圍，成一馬蹄形，其底部在西北面或高沙漠邊際一帶，此處耕地，即所謂水草田 (Oasis)。居民引河水或高

陝西荒田向以北部爲多。中部渭河流域，號稱關中，繁富之區，荒田

荒田盡行墾闢，則食糧之增益，更可倍蓰於今日。

以上所列，亦以南路爲主產地，北路則爲量甚微。若能將本省所有

大豆 一〇〇三三四一

高粱 三三三二五

胡麻 三三八一五

棉花 四〇二〇一五

野菜 四六七三七

稻米 五二七九〇

玉蜀黍 三四〇九八六

小麥 四八〇七八二

小產 面積單位(噸)

梁大豆又次之。茲列表於後：

縣 名	荒 地	地 名	面 積 (單 位 畝)
淳 化 縣	北 鄜 英 烈 山 馬 廠		〇四一
鄜 州 縣	槐 樹 莊 屈 家 灣 八 掌 那 將 台 嶺		〇〇〇六 一
枸 邑 縣	東 山		五〇〇〇〇

各縣官荒表 (民國十九年調查)

十九頃，渭河沿岸荒灘一千五百七十八頃有奇。茲列表於後：

一萬三千二百餘頃；工程費約三百五十萬元。計本省現有官荒九百餘頃，渭河所擬之渭北灌溉計劃，引用水可以灌溉渭河間之地。據西水利局以南，皆屬黃土層，其厚達一千尺以上者，可耕之地甚廣。壤自榆林以南，皆屬黃土層，其厚達一千尺以上者，可耕之地甚廣。八一年——八一年之奇荒大旱，餓殍滿道，流亡載途，荒地更多。陝西十七年來，開墾三原富平高陵朝邑等縣荒地甚多。又經民國十七年——一九二一年，亦復不少。蓋因迭經變亂，屢罹災年之所致；近年山東河南，絡繹西

縣名	荒灘	情形	面積	(畝)單位
----	----	----	----	-------

渭河沿岸荒灘表 (民國二十一年調查)

合	計			九一九四
永	壽	挖塔山 狼牙窪 中咀 東坡 張見山 棗樹山		一九五
中	部	上 縣 鎮		〇〇一一
隴	縣	二郎山 河北河灘 七里腰 根底 下杜 陽河灘		五二二三
靈	田	牛家口 灘 家灣 飯村 甲溝		四九七
寧	美	子龍山		〇〇一一
朝	邑	沙苑溝 壑		〇〇一一
蒲	城	豁頭溝 唐王陵		一一八三一一
宜	川	第一區 第二區		〇八六一
定	邊	東馬廠 西馬廠 邊壩 壕地		一一三
延	長	高青 永和 恭順 忠義 理成人 和蘇子 等里		五〇〇〇五

臨	寶	鄂	鄂	岐	華	高	華	咸	武	大	扶	渭	長
潼	雞	縣	縣	山	陰	陵	縣	陽	功	勞	風	南	安
?	?	?	?	?	?	?	?	?	?	?	?	?	?
灘地分六部最	灘地分五部	灘地分二部	灘地分二部	灘地分二部	灘地分二部	灘地分二部	灘地分二部	灘地分二部	灘地分二部	灘地分二部	灘地分二部	灘地分二部	灘地分二部
小者	曰保東	曰保西	曰保南	曰保北	曰保南	曰保北	曰保南	曰保北	曰保南	曰保北	曰保南	曰保北	曰保南
十二畝	最大者	三百畝	三百畝	三百畝	三百畝	三百畝	三百畝	三百畝	三百畝	三百畝	三百畝	三百畝	三百畝
灘地	灘地	灘地	灘地	灘地	灘地	灘地	灘地	灘地	灘地	灘地	灘地	灘地	灘地
0013	035	00A	0031	0941	0013	0004	0074	0059	0177	0001	0051	009A	0015

居本縣之渭灘均歸省立墾殖收蓄墾場管理已墾之地約

b) 麥分小麥大麥蕎麥等數種。小麥，康達爾 (De Caudolle) 謂『原產於亞洲西部之美索不達米亞 (Mesopotamia)。西歷紀元前二千二百年之埃及金字塔中曾發現小麥之遺蹟；足證古代埃及，即以小麥為重要食品。陝西省主要產小麥之地，為中部渭河流域，渭河流域積約三萬四千方里；其土質最適於種植小麥。往年本省所產小麥，除供本省之食用外，尚能輸出省外地。迨二十一年頃產量頓減，尚須恃天津河南之供給。其北部膚施榆林等地亦產，惟為量甚微。據民國十二年——一九二四年——統計，全省產量為一千一百萬石。綏遠省產於歸綏集寧臨河等縣，據十九年統計，總產量為十四萬二千七百七十餘石。——大麥在內——寧夏省產於東南靈武金積豫旺寧中朔中衛等地。甘肅省產於徽成縣武都古浪永登等縣。青海省產於東部西寧樂都巴燕循化夏河等地。

合計

一五七八八九

之形狀。後哥倫布 (Columbus) 發現新大陸，玉蜀黍之種子，遂入西班牙

森 (Karlsefn) 已在美國馬薩庫斯脫 (Masachusetts) 地方，竟見玉蜀黍

(玉蜀黍一名玉米，又梅包粟。原產於美洲。西歷紀元一千零二年喀爾

終日不怡。綏遠年產十五萬九千三百餘石，以歸綏集寧產量爲最富。

質堅硬不易消化，平時食一斤之量，被麥則半斤足矣。否則歷久不化，

之後，即碾成粉麵，合以水，再捻成糰形，煮熟調辣椒及醋食之。惟

產之；被麥平原山麓皆能種植，每年春季播種，十一月收穫。土人收穫皆

被麥爲近寒帶產物。陝西甘肅之北部，及綏遠青海新疆等省皆

餘畝。產額三十萬五千餘石；亦以天山南路爲主產地。

大麥總產量，爲六十七萬五千六百餘石。新疆產地面積，爲十九萬一千

大麥一般人均用以釀酒，產額不及小麥。據民國十二年調查，陝西

。

新疆省天山以南之居民，皆以小麥爲主要食品，其面積約四十八萬餘

民國十二年調查，全省共產糧米一百一十萬零三千三百石，糶米五十萬。長安鳳翔成陽等縣，南鄭等縣，又有所謂之安南鄭等縣，特產香稻者，佔全人口三分之一。本省陝西甘肅新疆等省皆產。陝西省產於大荔者，原產於我國，由我國傳至印度歐洲美洲各地。世界上稻米為食品（d）萬零四百餘噸，收穫量五百二十三萬七千餘石——民國八年調查——。夏初播種，閏月成熟，閏四月中夏播種，三閏月成熟。面積三十四畝，各有早有中生中晚之分；早生者，春初播種，六越月成熟。中生者，疆全省皆產，就以產於葉城者為最佳。本省所產之玉蜀黍分黃紅兩種。新舊六百四十餘石——民國十二年調查——。甘肅省產於東南各部各地。面積為一百二十四萬六千餘畝——民國七年調查——。產量為九十二萬。流域為主，長安咸陽大荔鳳翔等縣。陝西河陽白河等縣其著者也。其產地此而達於東亞，中國始有玉蜀黍之種植。陝西玉蜀黍之產地，亦以渭河。牙由西班牙而法蘭西而意大利，而匈牙利，以及歐洲東部。又由

棉之書，惟多屬國外之事。元祐以後，閩廣已知用木棉織爲布。裕寧而言，是爲棉花入吾國之始。然當時在中國猶爲希有之品。宋初始有紀（棉花原產於印度，尙書稱：「島夷卉服，厥篋織貝。」島夷即印度）餘石，糯米五萬六千三百餘石——民國八年調查——。

車等縣亦產之。面積五萬二千七百餘畝，其產量粳米四十九萬七千九百天山北路，產米甚盛，迪化一帶皆恃之。此外如：綏定綏來葉城和圖在南北三面，皆爲稻田，特瑪克河水以爲灌溉，米價亦低廉。西湖在滯，其品質之優良，甲於內地所產。溫宿所產亦佳，環回城及舊漢城西米之著名產地。其所產之米，顆粒長肥，潔白柔軟，富於油分，味甘而之。主產地爲溫宿阿克蘇西湖及額畢諾爾附近。阿克蘇所產甚佳，自古爲烏江米爲尤佳。撫寧之糯米，產量甚多，土人皆用製糕釀酒。新疆省稻百九十八萬八千六百餘畝。甘肅省產於張掖武威寧山等縣；張掖之九萬六千八百餘石。其面積據民國八年——一九一九年——統計，爲一

雜佩稱：『江南植棉，以於江為始點。』南村較耕錄稱：『有明以來，始遍江北。』是棉之種，在有元之季，明始盛。本區以陝西棉業為最盛。陝西地質宜棉，品質佳良，其纖維細長，可紡三十二支紗。據民國二十年中華棉業統計會稱：『全省棉田面積一百四十三萬八千一百四十四畝，總產量六百六十二萬九千八百八十三擔。』全省共分三區：即關中區，漢中區，榆林區是也。其主產地為渭南，朝邑，臨潼，長安，鄠陽等縣。茲列表於后：

關中棉區——以長安為中心，共四十四縣，已調查者三十五縣。

縣名	面積 (畝)	單位 (擔)	縣名	面積 (畝)	單位 (擔)
渭南	110000	1450	涇陽	100000	11000
朝邑	110000	1450	高陵	33000	3210
鹽池	10000	11000	醴泉	55000	1120

長安	1110000	111000	華縣	111000	111000	111000
郿	101100	110000	華縣	111000	111000	111000
咸陽	1111000	111000	華縣	111000	111000	111000
郿	111000	111000	華縣	111000	111000	111000
白雲	111000	111000	華縣	111000	111000	111000
白雲	111000	111000	華縣	111000	111000	111000
富平	10000	111000	華縣	111000	111000	111000
三原	10000	111000	華縣	111000	111000	111000
寶雞	10000	111000	華縣	111000	111000	111000
寶雞	10000	111000	華縣	111000	111000	111000
耀縣	111000	111000	華縣	111000	111000	111000
鳳翔	111000	111000	華縣	111000	111000	111000
化陽	111000	111000	華縣	111000	111000	111000
淳化	111000	111000	華縣	111000	111000	111000
淳化	111000	111000	華縣	111000	111000	111000

隴縣	四三	四	合計	一三三三	五八八
----	----	---	----	------	-----

漢中棉棉區——以南鄭為中心，共二十五縣，已調查者六縣。

縣名	單位(畝)面積	單位(擔)產額	縣名	面積	產額
石泉	4000	1100	安康	1100	1000
漢陰	1100	150	瀘陽	400	100
平利	1400	120	寧泉	400	100
合計	14400	4100			

榆林棉棉區——以榆林為中心，共二十二縣，已調查者十六縣。

縣名	單位(畝)面積	單位(擔)產額	縣名	面積	產額
宜川	14000	5000	吳堡	1100	100

因在禍與天災。茲再將近年輸出量列表於后：
 域之縣，由二十餘增至六十。其在全國產棉之地位，反行低落者，主
 居全國第六位；民國二十年——一九二〇年——則降至第七位。植棉區
 次之。陝西棉產自民國九年——一九二〇年——至二十三年之平均產額，
 此三棉區，以關中區面積最廣；產額最多；榆林區次之；漢中區又

合計	五〇九	一〇五〇	三〇五〇
綏德	一〇〇	一〇〇	一〇〇
甘泉	一〇〇	一〇〇	一〇〇
安塞	一〇〇	一〇〇	一〇〇
鄜州	一〇〇	一〇〇	一〇〇
清澗	一〇〇	一〇〇	一〇〇
延川	一〇〇	一〇〇	一〇〇
延長	一〇〇	一〇〇	一〇〇
安塞	一〇〇	一〇〇	一〇〇
鄜州	一〇〇	一〇〇	一〇〇
清澗	一〇〇	一〇〇	一〇〇
延川	一〇〇	一〇〇	一〇〇
延長	一〇〇	一〇〇	一〇〇
綏德	一〇〇	一〇〇	一〇〇
甘泉	一〇〇	一〇〇	一〇〇
安塞	一〇〇	一〇〇	一〇〇
鄜州	一〇〇	一〇〇	一〇〇
清澗	一〇〇	一〇〇	一〇〇
延川	一〇〇	一〇〇	一〇〇
延長	一〇〇	一〇〇	一〇〇
綏德	一〇〇	一〇〇	一〇〇
甘泉	一〇〇	一〇〇	一〇〇
安塞	一〇〇	一〇〇	一〇〇
鄜州	一〇〇	一〇〇	一〇〇
清澗	一〇〇	一〇〇	一〇〇
延川	一〇〇	一〇〇	一〇〇
延長	一〇〇	一〇〇	一〇〇

年份	輸出品(單位)	增	減	原因
十七年	一〇九五八〇〇			
十八年	一三三八六〇〇	北伐軍興數量稍減		
十九年	?	省垣被圍無從調查		
二十年	一五〇〇〇〇〇	受胡憨事影響數量減少		
二十一年	一五九〇〇〇〇	受直奉戰爭影響數量減少		
二十二年	〇〇〇〇〇〇七	時安局變故數量增加		
二十三年	〇〇〇〇〇〇〇			
二十四年	〇〇〇〇〇〇〇			
二十五年	〇〇〇〇〇〇〇			
二十六年	一〇九二二〇〇	本年十月開始辦理		

駝轉銷山西省各地。至其產量繼續回入之估計為四千萬以至五千萬斤之數。七十六米突噸，約合四百四十二萬二千四百八十二斤左右。亦有一部由百餘俄稅關統計——一九二六年——新疆輸出蘇俄之棉花，達二千六百噸。東北各地，產量亦豐。本省所產之棉花，除本地服用外，尚輸出省外；地。以莎車所產為最多，吐魯番所產為最佳。此外和闐庫車綏定綏來及畝，收穫量二十五萬二千擔。其主產地，為莎車吐魯番巴楚鄯善疏附等先採棉果曬之，次取花；收穫之盛，為內地所罕見。全省面積四十餘萬種。其採棉之方法，與內地不同。播種約在陰曆三月中旬，七月採摘；新疆省棉產亦盛，為重要農產品之一。棉種有二：一為安集延（Andijan）種，一為美國（United States）種，美質柔色白，品質勝安集延）

十八年	八三〇〇〇
十九年	八九一〇〇

因天災入禍故量數減少

間，華人估計則為二千五百餘萬斤。茲根據民國四年統計，列表於后：

伽温	什	〇〇〇〇	七二八
温	宿	〇〇〇〇	七七六
和	闡	〇〇〇〇	八五五
庫	車	〇〇〇〇	九八三
烏	什	〇〇〇〇	九九四
葉	羌	〇〇〇〇	九九七
疏	附	〇〇〇〇	九八〇
鄯	善	〇〇〇〇	四四四
巴	楚	〇〇〇〇	一五三七
吐	番	〇〇〇〇	四三六
莎	車	〇〇〇〇	六五一
產	地	額	(單位斤)

，猶恃他省之供給。其主產地為，撫寧高台敦煌鼎新酒泉等縣。
 產地面積約一千八百畝，每年收穫量十一萬三千八百餘斤。每年服用
 甘肅省地多山脉，氣候變化劇烈，故不適植棉。據農商部統計，棉

共 計 一五〇〇〇

其他各地 一〇〇〇〇

輪 台 一〇〇〇

尉 犁 一〇〇〇

焉 耆 一〇〇〇

洛 浦 一〇〇〇

于 闐 一〇〇〇

阿 克 蘇 一〇〇〇

英 吉 沙 一〇〇〇

疏 勒 一〇〇〇

(1) 麻分亞麻大麻亞麻等三種：亞麻產於西亞，原產於西亞，四五千年以前巴比倫、尼基及等國人民已用以織布。大麻我國亦稱火麻，其原產地為我國；由我國傳入印度，又由西亞傳入歐洲。亞麻印度稱；rhca，馬來稱；ramie，普通稱；中國草(China grass)；其原產地在中國。由中國傳入世界各地：為我國夏布之原料。陝西為本區之主產地。陝西省所產之麻，又以安康長安平利等縣之麻為主。片麻淡黃，纖維細長，強韌有光，適於紡織之用。本省麻之總產額三萬一千三百餘擔，價五十六萬餘元。茲列表於后：

品類	數量(單位擔)	價值(單位元)
亞麻	四九九〇	三八二〇
大 麻	一一〇一一	二四二四〇
亞 麻	一三七九一	二七五二〇
總 計	一六〇六五	四八四〇〇

陝西省主要產煙地，爲西部之寶雞縣，東部之蒲城韓城等縣。寶雞縣產煙僅四萬擔。

約一萬二千擔。棉煙七千餘擔。又因時局影響，條煙銷額年僅七千餘擔。多運銷於天津南通河大倉。哈爾濱煙台營口吳縣等地。今則條煙年產更盛，年產約一萬四千擔。棉煙多運銷於徽縣及壽縣。陝西等條煙產量，黃色煙粗，在民國五年時，年產額約一萬餘擔。條煙產量，廣袤二十里，面積四百方里。又可分條煙兩種：棉煙復分紅黃兩種，柔而狹，綠色淡薄，價較廉。其重要地在泉蘭附近之響水。子地平坦，所售之蘭州水煙是也。其煙分兩種：一葉闊而綠色濃，價最昂；一葉窄稱，故以名煙。蘭煙中尤以五泉煙爲最著，名馳遠近；即北上市煙爲主。煙葉多爲青色，就中以蘭煙產額爲最。多泉蘭舊梅蘭州，以產煙草。在本區以甘肅陝西二省爲盛。甘肅省產煙之地，以臨洮金縣蘭

兆。計其吐黃之期，終日按其脈而旬之，仰繫之則不吐，俯繫之則隨吐。

生黃。食草不貪，行走不捷，日漸瘦立，兩眼泡皆青色，此為生黃之脈。

(a) 犀黃為青海省特產。有家黃野黃兩種。家畜無論犁牛犏牛黃牛，皆能

之西寧為藥材之集散地。茲將重要藥材，分述於后：

香附，黃連，石斛，川芎則特產於陝西。陝西之三原，新疆之綏來，青海

遠者，為著。甘草則產於陝西綏遠甘肅夏等省。當歸，遠志，防風，茯苓

大黃，產於青海遠甘肅等省；紅花以產於青海者，為佳。大黃以產於綏

麝香，鹿茸，犀黃，人參，盛產於青海省。枸杞，產於青海甘肅兩省；紅

，犀黃，當歸，甘草，遠志，黃連，石斛，茯苓，川芎，香附，等；

(2) 藥材本區所產藥材，種類甚多；如紅花，大黃，枸杞，人參，麝香，鹿茸

擔，以每擔三元估計，約為四百六十八萬八千五百餘元。

——一九二六年——調查，全省總產量，為一百五十六萬二千八百五十六

之。魏鎮，滿城之興市，韓城之川鎮等，更為著名。據民國十七年——

而呼噪，鹿性躁驚，遂奮擲足無停趾，其體純陽，兩角更甚，數小時約則以青產爲佳。青海所產，亦稱旋茸。其法得一生鹿，閉於柵，衆圍之，則以青產於青海。中國鹿茸，盛稱關東，其製法以北產爲良。惟品質

(b) 鹿茸特產於青海。少許撒之，則巨泡頓消。

蚊此不集，沸湯捻末。淡黃，紋理細。住者黃金色，紋理粗。暑天黃亦稱牛黃，又稱西黃。此種犀黃，價極昂貴。家鑑者，掘之始得。運則沉於土內，不易尋覓。此種犀黃，有土光滑可鑿，其要害，殺之。驗其腹，往往無黃。探其穴藉草之下，有土光滑可鑿，身。犀見人則猛捕，獵者以叉尾抵於石，又鋒迎其口，出其不意，以鑿知山有犀迹，常四五各持叉鑿，以入，沿途擇地勢可負岫者，獵之。犀角長而無枝，獨角者罕有，力猛可敵虎豹。在山一人不能獵，獵及剖腹所得者爲多，然已屬難得。其真正犀黃，則惟於巖穴叢叢中遇，不吐，牛必倒斃；剖腹取之黃亦不佳。凡藥肆所陳者，大抵皆家畜所吐，隨食，必俯察之。以牛舌不能及地爲率。吐黃後，牛體驟健異，如逾期

尚有數種：如歐洲印度所產之麋鼠，澳大利亞西部所產之麋鹿，中亞美
木乃伊而已。麋香雖由麋鹿分泌物之乾燥者而成，然同樣之分泌物，
歐洲係由亞拉伯 (Arabia) 所介紹，其價格甚昂。在十四世紀僅用於
(麋香由各種複合香晶所構成，因由麋鹿所採，故有是名。麋香之初至
干犯之者。此地所產之鹿茸，皆集於西塞，再由西塞轉銷於內地。
戶不得過問。若稍有違言，此輩麋鹿，內能獲之，戶均獲之，故人亦無敢
甲戶均分；其被傷於紅圍而黑圍者，甲戶不得越界捕之。侯鹿而與
旗，紅圍擊傷之鹿，逸入黑圍者，甲戶用紅旗，內用藍旗，丙獲戶用黑
林樹為果，越果者格殺勿論。如甲戶用紅旗，乙用藍旗，丙獲戶用黑
，易生微虫。精血不到之處，元氣不足，已非全材。獵者規約極血凝滯
，不知其幾千萬轉，其精血活合勻，無孔不入。若稍停，則精血凝滯
，縱入尺之鐵鍊，而以鹿角繫其端，極力旋轉之；甲疲乙易，乙疲甲易
其熟度達於極點，有力者碎入，以利刃斷其首，用長桿火餘，上穿鐵環

常流血液，天日晴時，必仰臥草地而曝其臍，臍眼突出，大如鉢，腥臭，現，罅穴愈近，其腥愈不可聞；循其味而尋之，百不一失。罅最穢，氣氤氳有味，聞之精神軒爽。若罅之味，遠聞之香烈而略腥，忽隱忽，熱瘴微香，毒瘴特香；瘴愈毒，香愈烈；惟其香帶塵土氣。草藥之香，山，其香特異。荒山深谷有三種香氣，即毒草藥及麝香。寒瘴不香，分泌多量優良之麝香，故在此時期內，獵者更多。亦有居山者，凡有附近一帶為最多。因其價格甚高，一般人民皆爭欲獵取之。如自茲以往，任其濫狩，不加保護，則不久必有絕種之一日。麝鹿每至交尾時期，附近一帶為最多。吾國麝香採自麝鹿 (*Moschatus*)；此種麝鹿，尤以青海、俄國、東京麝香，乃世界最優良之種類；阿薩姆 (*Assam*) 麝香次之，俄國、*Hibiscus abebmaschus* 等類是也。惟今日通用之麝香，為中國麝香之外，植物亦有含此種香氣者，如麝香樹 (*Mimulus Moschatus*) 及南美洲加之麝香地鼠，麝香甲虫及其他動物中含此種香氣者，尚多。動物

皮，謂之地皮骨，亦入藥。以青海省之巴延河兩岸產量爲最多，甘肅省葉開小花，花冠淡紫，實卵形而尖，色紅可入藥，名枸杞子。其根之枸杞亦稱枸櫞，爲落葉小灌木，高三尺餘，葉爲長橢圓形互生。夏日十分之一耳。

藟。藥熟之年，藥商皆西來收買，茶十斤可易其一，較內地之價，數指。受傷爲人追及，猶伏地哀鳴，而掩其臍。藟多名藟熟，藟少俗名指。知爲焚身之累也。獾之能者，四散伏捕之，聲東擊西，使其無暇自經久不變，醫治毒症，功效甚大。藟捷走，每遇人追急，自指臍使破截爲兩斷，首卽腐爛於內，臍有雙紅珠，是爲蛇眼。得此配藥，其香氣騰，臍驚痛而力吸，跳掉狂奔，蛇身伸屈盤結，堅不可脫，頃刻蛇身其臍有珠紅斑點，謂之紅頭藟，其品已高。最貴者，爲蛇頭藟，毒蛇吮，脂漸凝厚，此爲草頭藟，爲藥肆中常用之品。其吸入蜂蝎蜈蚣毒虫者，異常，蚊蠅蟻蝨，飛集蝕之，臍集蝕之，臍眼突然縮入，微虫如藥粉，日數次

者，每年交租三千兩於阿拉善王。歲採兩次，由清明至夏至一，由立
 立，由夏至一，由清明至夏至，由清里，均產甘草。採取

。綏遠產於阿拉善屬之寧夏等省。甘肅特產於張掖，寧夏產於中衛

域主產地，為陝西綏遠甘肅寧夏等省。甘肅特產於張掖，寧夏產於中衛

成穗，其地下莖及根皆入藥。亦輸出外國，以味甚甜，故名甘草。本流

(g) 甘草為多年生草，葉為羽狀複葉。初夏開淡紅花，花冠為蝶形，簇聚

綏遠皆產，以青海產者為佳。

年即變為紅色矣。花纖碎不可辨，小鳥常食之，求之頗難。本區青海

杯，水有紅絲一縷下注，瞬息水作淡紅色，此係野種。若移植壇內，明

(f) 紅花，花高四五尺，葉狀如箭鏃，邊有鉅齒，以紫色為上品。浸其枝於

薑，川人來此挖參者甚眾。又產草參，多生於山坡，挖之即得。

(e) 人參，產於青海。有雞頭參琵琶參，皆以形得名。初出土時味甘，色似

担，以中衛安堡所產為最。張掖縣亦產之。

張掖縣亦產之。張掖所產者紅潤甘美，味如葡萄，可食。寧夏年產五千

價十萬餘兩。

擔。綏遠省產於南部各地。甘肅省則產於西部及南部。年產一百餘萬斤。出歐洲各國甚多。青海所產大黃，皆集於西寧，每年由西寧運出達數萬，根入藥。其性瀉快，有將軍之稱。俗稱生大黃，為生軍，每歲輸葉大，掌狀淺裂，有長柄。夏秋之交開淡黃色小花，為多數穗狀花序，大黃為多年生草，西北各省皆產，以青海綏遠甘肅為著。莖高四五尺，在包頭完稅一次。

(h)

至河口。凡自寧夏下運者，經磴口包頭河口三處均有稅。若由河口起運次之。甘草採自山中，裝成捆，每捆重二百二十斤，以木船由黃河運每年共產四百萬斤左右。其中以杭蓋及寧夏所產為最多，烏托爾筆架山買用製紙煙。聞寧夏民動達拉杭蓋烏托爾旗後套及筆架山等地，口由河口運至包頭，然後再運往天津上海。大部分由美煙草公司收秋至大雪一次。有廣慶秦甘草商每年在此採甘草二十餘萬斤，皆集中河

愈久愈佳。有久至十餘年者，如以今年瓜子，明年種之，則其味不美。『空倉，暖泉甘而無雨，故瓜味濃厚。然瓜子亦須用灰培養，置之不溫不燥之空倉，土性，試驗於農務試驗場，其結果形味皆變，幾不可食。回王稱：『此地尤甘美。民國二年——九年——有王某携其子至北平，依哈密之氣候，自立秋後成熟，至翌年清明節仍有賣者。曬乾貯存，色淡黃，仁如西瓜子；大顆極，率為橢圓形，重八斤至二十斤不等。皮有花紋，肉代，用充貢品。顯極大，實則北部各地皆產，以哈密為最著。前清時一，一枝花。瓜為哈密特產，實則北部各地皆產，以哈密為最著。前清時艷。新疆謠稱：『吐魯番的葡萄，哈密瓜，庫車映哥——指女子美好而言——魯番為新疆主要葡萄產地，色紅體肥，多釀成葡萄酒，味美而醇，為世所稱。紫葡萄粒如胡椒，綫定產之。白馬牙葡萄亦無核，長可寸許，多輸出俄國。吐魯番節即可成熟，製乾販賣於內地各處，年達二百餘萬斤。瑣瑣葡萄無核，色小，白馬牙葡萄，白圓葡萄，紫馬牙葡萄及紫圓葡萄六種。白葡萄無核，瑣瑣葡萄，瓜果蔬菜（3）新疆特產葡萄及瓜，葡萄又分白葡萄——即藏葡萄——瑣瑣葡萄。

茲，藍屋之藕，渭南之桃，富平之柿，郿縣之梨，大荔之瓜，安邑之棗，南鄭之橘，柘柘等。

甘肅省亦以產葡萄著名，葡萄種類甚多。此外如皇蘭之河井梨，白色，味美，其核甚小。西產西瓜，蘋果，石榴，紅果亦多。良種，桃李杏等隨處皆有。又產蘿服，俗呼紐子蘿服，形小，白色，味甘，亦此省特產也。

(4) 蠶桑 此業以陝西為最盛，甘肅新疆次之。陝西省蠶桑最盛之縣，為漢陰鎮，寧陝，潼關，藍屋，橫山，維南，富平，汧陽，藍田等縣。茲根據民國二十年陝西建設廳

之統計，列表於後：

縣名	栽桑株數	桑園面積	養蠶戶數	蠶產額(單位斤)
漢陰	0000000	?	000000	0000000
安	0000000	?	000000	0000000

台奇焉耆吐魯番鄯善哈密等縣，正值聞風興起，方興未艾。計南疆一帶年
 和闐雖有遜色，而桑陸徧野，成績亦頗有可觀。至若溫宿阿克蘇庫車沙雅輪
 今和闐一縣，植桑已達二數十萬株。沙疏勒于闐洛浦皮山葉城等縣，較
 訪從前工流未歸者數人，教以栽桑之法，而蠶桑之業，於以復興。
 十三年——一九〇七年——王樹枏氏蒞新，謀復其業，委員赴南疆考查，並
 已開他地人民，亦多效法；遂有轉購俄國蠶種，移動於新疆者。迨光緒三
 樹土性鹹鹼，葉多枯槁，蠶亦薄脆，成效甚小；不數年亦廢黜。然風氣
 小，不宜飼蠶，蠶多僵死；乃購浙湖桑秧十數萬株，徧植原野。又喀什噶
 ，織綢諸法。復於喀什噶爾設立蠶桑局，經營其事。嗣因原有桑株，本葉
 復全疆後，始派員赴江浙採辦蠶種，並招募工，教民育蠶，及繅絲，染紵
 新疆省南部氣和暖，宜於養蠶，惟該省士人皆不知養蠶，自清左宗棠規

朝	邑	00100	。	0100	00100
---	---	-------	---	------	-------

春蠶繭 六一〇一 八五八

產量(單位斤) 價額(單位元)

僅足供其自用；桑樹多野生者。茲據民國七年統計，列表於後：

甘肅省蠶業最盛之地，為隴西慶陽西和武都文縣等縣；惟用土法繅製，

合 計 〇〇一六七二一

柞蠶繭 ！

天蠶繭 〇〇九〇〇

秋蠶繭 〇〇六三〇

夏蠶繭 〇〇九〇〇

春蠶繭 ？

產量(單位斤)

列表於後：

產蠶繭，達八十餘萬觔。生絲多輸出印度與蘇俄。茲將本省蠶繭種類及產量

林。寧羌以東之鐵鎖關，南至寬灘汛，入四川廣元縣界，其間之板倉灘、老寧羌、褒城、南境、洩灘而東，經紫陽、安康、平利，至湖北境上，統稱巴山。老寧陽淳化、耀縣三原富平一帶。此帶富天然林，多松、杉、楊、檉諸良材。由滄涇水，以接於嶓山。自汧陽、鳳翔而東，歷岐山、扶風、乾縣、麟遊、永壽、醴泉、建寧、材料，多取給於此。北、北山、老林、包括渭水平原以西，即梁山脈、東走至佛坪，為松、杉、檜等針葉樹之區，面積極廣，為一大森林帶。長安、中、平原之南部多漆樹，其漆次於福建、江蘇，居全國第三，留攔東北，以屬於南山、老林。至其種類，漢中平原，多梧桐，其木材皆運往漢口。漢而東，經寶雞、郿、洋縣、寧縣、柞水、鎮安、山陽、洵陽一帶，至湖北境；統運（5）

(5) 森林區山脈綿延，森林繁茂，甲於中國。茲分述之：

合計 一五〇八 一五二八

秋蠶繭 四九二 〇〇三

紅火子毛埡子，高山深谷之中，尚有未闢之老林。自鐵關東至黃關嶺，南至城牆岩，為四川南江縣老林，寧美褒城及四川之廣元，均皆連界。

茲根據民國二十年統計，列表於後：

縣	名	面積(單位畝)	株	數	樹木種類
宜川	南	一三三	一〇〇	四九	楊柳槐棗杏松
渭南	邑	三二一	三二	五九	楊
朝	臨	三三二	三五	四〇	椿榆柏槐杏柿桃楊柳棗
臨	寧	三三二	一四	六九	榆桐椿槐楊棗柏
邢	平	四二四	四六	二九	楊柳桐椿棗梨
興	德	四二七	四四	六四	楊柳
綏	長	四四五	一九	五七	杏棗楊
延	南	五九七	五九	六六	楊柳
商	南	九六三	一〇	六四	松柏李棗樹漆樹

千餘株。

二萬零八百餘株；私有者，一百四十四萬四千餘株；共一百六十六萬五千餘株。計全省公有之林木二十帶，植物稀疏，僅見楊柳而已。以縣言：涼平山嶺叢雜，多天然林。武威永昌古浪一帶，平曠野，亦時見林木。計全省之主樁等：西北沙漠地，祁連山脈，森林亦盛。其樹木以松柏樺桑等爲主；西北沙漠地，多天然林。甘肅省多天然林，六盤山脈，鼠鳥山脈，岷山脈及西傾山脈皆富於森林。

合計 三九六九五 八九二〇二〇三

其他 三九二〇二 八五七〇八四五

岐山 一五五 一八二一九 椿槐榆桑柳桃杏

栒邑 一六四 一五七九九 胡桃槐楸

白水 一七七 六〇六八 桐椿柳楊柏榆槐

吳堡 一九九 一九四〇 楊柳

涇陽 一四四 四〇〇二〇 柏梓槐梨棗杏桃李柿椿

臥，聽其腐朽。至於山北，氣候較寒，樹木葉細枝曲，其質堅實。出臺果木甚多。平原沃野多植野桑及柘樹。深山幽谷間有杞柳梓桐，老枯櫟各種木材皆有，尤以矮小之楊柳爲多。天山南麓氣候溫和，綠蔭成林，(新疆森林，以山東部爲主。此一帶山麓廣一百八十里至二百四十里，盡山中頗多巨材，惟因交通不便，運銷維艱，砍伐者寥寥。爲染料。深山僻地，大爲風所拔，日炙風吹，每至秋後燒荒，回歸於之主要者，爲松柏檉柏檉榆柏檉蘇木等。柏子可作食料；橡實松木，可猶廣；惟人迹罕有，達其內地者。此外蘭郭等處森林亦茂。其木材受巴隆之西南山中，科采古之北山中，以及台吉乃爾，森林區域佔地光不透。其樹有大至數十圍者。青海王可貝勒之地，松柏亦盛。宗日，有居力蓋丹巴托合三家之林，爲松栢楊柳等。其區域亘數十里，日南之汪什科先木多，一帶林木亦盛。至港哇大河攔及西之可烏蘇等地。(青海省森林之盛，爲本區域冠。在共和縣境黃河兩岸，柳樹林最多。河

類	別	面積	場數
私有森林		二〇五七六七八	二二九六三三
公有森林		一七〇四〇六一	一五五四
國有森林		三三三三三三三	三三三三一
	積單位畝		

七年統計，列表於後：

計本省森林面積五百四十八萬餘畝，場二萬四千七百有奇。茲據民國年收林租市銀五百兩。中部沙漠極巨，地多不毛，亦有榆柳生於其間。木料公司，資本全俄帖元二萬，專採巴爾魯克山木材，運塔銷售。公家因商時自綏一帶，購買木材；土民始有山砍伐者。在塔城有振華於其間。再西迪化經綏來河，而至綏定；松柏蒼翠，材木繁茂。近山；阜康南境之山，曰博克達，松杉瀾漫，而梧桐梓檜槐諸材，亦雜以西，沿驛站大道，徧植榆柳，雜以桃杏。其奇台字遠南境之山，曰奇台，關而越哈密，進南山口以抵樹塘一帶，濃蔭紛乘，枝葉繁茂。奇台

者豢養之方。其習慣，凡為備牧者，一備能牧馬三十四匹，牛五十頭，駱駝定巴里坤為著名產地。其馬軀幹瘦小，驍騰難馴。綏定一帶，又為備牧為羊牛馬駱駝。羊多產於阿爾泰；牛以綏定所產者，為最住，馬則以綏定一英尺，尤以蓬苦為多；蓬苦為家畜良好之飼料。本省牧畜之主要者，一以纏頭為最多，約佔十分之七。天山北路牧草高達十英尺至十之一；水草豐富，為天然牧場。居民從事牧畜者，約佔本省全人口四分之

a) (新疆)

6) (牧畜及野生動物) 本區位於中國西北，多水草田，故牧畜業最盛。本區中尤以新疆為最，青海次之，甘肅綏遠又次之。

積，亦本區一大財源也。

元。當道若能籌以鉅款，獎勵栽植，十數年後，將見森林叢蔚，木材山餘之產額甚微。其主要林木，以榆楊柳等為主。植林經費，僅三千八百餘元。綏遠省南部適當大青山之脊，亦有天然森林生於其間，惟面積甚小，木材

千五百萬斤。茲列表於後：

歲輸出於俄國之羊毛在一千二百萬斤左右，合土人自用者計之。應有二一。圖又為羊毛聚散之地，其所產之羊毛，質細而佳，遠勝蒙古所產者。每駝一百頭，羊毛三百頭，以爲率。本省所產之羊毛，約當全國四分之一。和

駱駝	?		六———三
馬	五五七〇〇匹		〇五二——〇〇一
牛	五八〇二九頭		〇五一
羊	四二四八〇〇頭	山羊 綿羊	〇八一——〇〇一 〇〇四——〇〇〇一
東方雜種新疆經濟狀況統計(單位萬頭)			
民國七年農商部統計			

易馴，皮甚堅韌，爲貴重之革料。彪虎毛甚粗，獵者獲得之後，每皮一
於博古圖山，于闐之克里雅山，及焉耆之額布圖山。性悍，縱獲之亦不
城，拜城之汗騰格里山亦產之。野馬狀若馬，驢鬃尾，千成羣，產於塔
縣者，則每張值銀七八兩。俄人多用作帽緣及領袖，價甚貴，主產於塔
銷於內地各省。旱獭毛爲黑灰色，每生皮一張，值銀五錢至一兩；若硝
亦產之，俗稱鹿圍。以品質論：尤以產於綏定之果子溝者爲最佳，多行
時最爲貴重。多產於拜城之額什克巴什山。汗騰格里山，焉耆之剏特嶺
於一處：獵於深山中，有一獲數百對者。脫角後五六日，新茸即生，此
於小滿節——馬蘭——開花時，發鬚，以頭相觸，角即脫落，堆積
於北疆各地，每季狩獵者得鹿茸一對，值銀數十兩至百餘兩不等。其角
入獵，貂，豹，熊，狼，狗，野牛，犂牛，犁牛，黃羊，大頭羊等等皆有。麋鹿，
馬，彪虎，豹，熊，狼，狗，野豬，野兔，野羊，野馬，野驢，野鼠，野
本省山脉縱橫，森林茂密，野生動物種類繁多。麋鹿，旱獭，野

其角價甚昂，每對值洋三兩，近則增至十二兩矣。多銷於內地藥勝於馬。獵者必從傍面擊之，則前者驚走，而小者就擒。羚羊毛灰褐色，斤，以次而小。毛作緒灰色，較家猪毛剛硬；牙長五六寸，奔馳甚速，符獵。野猪多產於綏定，千成羣，行必有序，在前者體重恒達三百密爾岱山塔城及奇台等地，每皮一張值銀三兩左右。近來多有俄人來此三種：砂狐體小，毛細白而長，每皮一張值銀二兩左右。大狐亦產於手闌之克里雅山及塔城一帶。率由張家口運往北平。狐分大狐草砂狐不能嗜，須連至張家口嗜製，再行輸入。獵產於葉城之密爾岱山，多為中國貴重食品。狼全疆皆產，奇台境內尤多。惟土人獵獲之後，山南路亦產。熊皮宜製褥，皮表多油脂，不易製為鞣皮。熊掌實者亦塔城一帶。熊有黑白黃三種，亦有褐色者。黃熊善搏，產於塔城之喀圖皮毛最美，黑白黃皆得其正。每皮一張，值銀十兩至二十兩不等；產於張，值銀二三十兩。產於綏來及塔城之喀圖山，天山路亦多產之。豹

鶴，皆指此也。狀如麻雀而小，自頭至尾長一寸餘，兩翅開張，僅二寸。玉鶯稱：『女匠』。又名鷓鴣。毛詩之桃蟲，荀子之蒙鳩，莊子之鵬。雀廣雅稱：『雀工雀』。方言稱：『桑飛工雀？過靡女匠，鸚鳩懷爵，』奇禽則有靈雀，冰燕，雪鷹，黑鳥，雷鳥，鷓鴣，孔雀，餘，等。靈。

甚細，為新疆特產。

亦有用以製衣者。大頭羊產於南疆各地，毛黑褐色，其毛粗硬，底絨，農民皆用以耕田。黃羊徧山皆產，千成羣，奔馳甚捷，其皮可製褥，之克里雅山。羣牛產於拜城之汗騰格爾山。摩牛產綏定于闐，俗名毛牛，狀如常鼠產於綏定之塔勒奇山。祀產於哈密之必柳山。野牛產於于闐。嶺貂產於塔城一帶；皮一張長八寸許，寬七寸有奇，值銀五兩左右。狀若馬，產於烏什之庫爾山。人獵如小孩，善啼，產焉耆之納喇特鼠亦名禮鼠，遇人則前腿起立而相併，如拱揖然；本省各地皆產。駒狍行，其主產地為奇台，然亦有遞年減少之勢。狍，產於博克達山。驢。

復見矣。初生時，灰色；脫毛後，即變純黑色；間有白點。雷鳥俗稱，即巢於墻穴中。歲離二次，一在夏季，一在秋分；秋分後，即不事涉迷信，未可徵信。黑鳥土人稱爲「黑巴」；形似畫眉。驚節後，均稱：『神鷹』。相傳產於雪中，人有迷途者，跡鷹聲而行，必歸正路。卵後，日食冰雪，約月餘，羽毛滿，產卵於冰上，不待將伏而卵裂；雛出必成羣，結巢冰雪中。每屆極寒，產卵於冰深處，形色似燕而略小；飛耗。巢長五至七十耗。冰燕生於冰山深處，形色似燕而略小；飛耗。巢長五至七十耗。乃至一百五十耗；長一百九十耗；寬一百四十耗；至一百六十耗。作白褐色，巢戶必在背風之所。其有前後兩戶者，爲首領所居。巢。河中者，巢戶多，以多其巢，作護膝套褲，以禦寒疾。巢有遺矢及屍體，故性極熱；其巢多以氈毛爲之，故可愈寒疾。其巢多營於樹枝遠出者，爲尤貴重。但此鳥性嗜潔，矢及屍不多得也。此鳥生於嚴寒之地，即罕雀之詛。近人多以其巢，作護膝套褲，以禦寒疾。巢有遺矢及屍體，有奇，產於布倫託海一帶。其巢組織精密，形如氈襪，方言之憶雀，或

二種：一為犖牛，形兇惡，腹毛甚長，前濤時用製帽纜。一為犏牛，腹者則專供生育，三年可生二駒；駒生二歲即可騎，三年又可生駒。牛有年露宿；飢則上山自食，無需飼養之勞。牡者性烈不馴，可供騎乘；牝終年大於四川馬，而小於新疆馬。狡捷善走，力能任重，且能耐嚴寒，終馬（青海本省人民主要之產業，為牧畜；牧畜之主要者，為馬牛羊三者。）

甘肅鳥鼠山亦產之。

短尾，駝似鸞而小，黃黑色。近火搜溺，氣甚辛辣，使人氣逆嘔吐。『雜稱：『鳥鼠同穴，其鳥名駝，其鼠名駝，其鼠名駝。』郭璞稱：『駝如鼠，鼠而

疆，拜城之額什克巴什山及汗騰格里山中。駝線身長尾，與鼠同穴。爾

津商人收賣，運至北平製成羽扇。或轉輸新疆，其價極昂。孔雀產於南

療婦人血症。鵬產於嬉羌縣，阿泰山亦產之。其尾多截白者，多由天

微大，毛色若蘆花，夏蒼而冬白，伏於雪山深處。性熱，可作食品，兼

『雪雞』，產疏附境。每屆冬季迪化市上已有販賣者。形似鷹，較家雞

智識。

動物及家宅牲畜，即能發生不幸。『故在開發西北之前，更須啟迪其禁人獵捕；故時發生重大交涉。其俗稱：『山林居有神靈，取此方之山羊毛等珍品；多運至滄源縣銷售。有許多山林僧人或部落所佔據，馬，野牛等皆有。每年所產之狐皮，狼皮，鹿茸，鹿筋，麝香，熊掌，野野性：豹，狼，狐，貉，狸，狸，熊，鹿，麝，黃羊，山羊，野馬，十萬餘匹，牛二十萬餘頭，羊二百二十餘萬隻。

只食羶羊，不食羶羊；故羶羊多售於內地。據朱錦屏氏之調查：全省產羊專用蕃殖，少供肉食。番民雖不論羊之牝牡，悉作食料；但因內地亦稱羶羊。其餘皆闖成羶羊，供肉食；此種羊專食草類，肉甚佳。牝人因名之曰番羊。羊羔之後，擇留牝羊體格壯者數頭，作為種羊，供人食用。羊只一種，身高大，毛角皆長；與內地綿羊不同；內地無長毛，身體強壯，多用以負載貨物。一為食牛，色黃性柔，其肉及乳

本省西北部安西敦煌酒泉金塔一帶，年產狢狸皮約數百萬張。麝鹿產於狢狸產於本省野生動物則有狢狸，麝鹿，虎，熊，狼，狐等。狢狸產於

狢為本省輸出大宗，年產五十餘萬斤，價二十餘萬兩。

約三百餘萬張。駱駝產於臨夏永登皋蘭古浪武威永昌酒泉安西等縣；駝

永登民勤武威張掖高台安西酒泉等縣；年產四百餘萬頭。每年牛皮輸出

餘萬頭，羊毛產量一千餘萬斤，羊皮五六百張。牛產於皋蘭永靖紅水

鹿之原料；其繁殖力更弱。肉尤美，多供作食品。全省羊之總產額五百

羊為佳。然繁殖力弱，皮毛之輸出無多。三山羊，羴毛細軟，可為氈帽較番

方。二綿羊產於皋蘭靖遠陽離西一帶，係農家副業；其毛及肉，多採自此

羊，又分三種：一番羊產於本省西部，體大毛長；西羊皮，多採自此

及平涼，固原，環縣一帶。牧畜主產為羊，牛，駱駝等；本省所產之

上可地，岷縣之馬塢，文縣之馬廠，隆德之關山西北溝，涇川之河莊

(。甘肅牧畜亦為主要生業。其重要牧場，為隴西之首陽山，臨潭之臬泥

事務處設於膚施，分事務所設於省垣。本省北部人民，多以牛羊交換貨，林一帶帶擇水草良好之地，提倡牧務。並擬設立鞑呢製革各種工廠。其總光緒三十四年，採取株式組織，一株二元，共集足二十萬元；於延長於畜牧，曾募款二十萬元，創設陝西第一牧場有限公司。此公司創於清本省需用外，輒由潼關運銷於山西新絳縣。本省紳商，見於本省土地宜草含有鹹分，溪流亦苦水，故牛體碩大，馬體矮小，羊羣甚夥。除供宜於畜牧。畜牧中尤以馬牛為主，清澗延長川等地區，最宜因野，陝西本省北部自延長膚施而北，為一帶高原，溪流尚多，野草叢生，產地。

渭川兩道之地為最多。狐則以岷縣臨文瀘文成縣天水武成浪張撥為主山脈中多產之；熊皮熊掌，皆運銷於東部各省。狼各地皆有，以舊蘭山產於本省東南部，天武郿等縣；虎皮多運售於內地。熊西北部祁連臨潭岷兩縣，鹿則產祁連山岷山鳥鼠山，鹿茸年產約一千架左右。虎

綏遠總產額六萬九千八百餘頭，寧夏不詳。牛皮爲兩省出口大宗。川——馬齊名。總產額約五萬四千四百餘頭。牛則綏遠寧夏兩省皆產，馬與察哈爾熱河所產者同，皆集於張家口，稱爲北口貨；由此再運往天津出口。此外綏遠盛毛，皆集中於張家口，稱爲中張家口，稱爲北口貨；由此再運往天津出口。此兩省所產羊毛，皆非番羊所能及。皮亦佳良。寧夏羊體比番羊小，然毛質光澤，纖維細長，暖而有光澤，皮亦佳良。以伊克昭盟所產爲最良。總產額五十六萬三千八百餘頭。羊毛一千八百四萬零七百餘斤，羊絨六十萬五千餘斤。所出羊毛，輕綏遠之羊，以伊克昭盟所產爲最良。總產額五十六萬三千八百餘頭。羊又次之，牛又次之。

(。綏遠及寧夏牧畜業最盛。羊馬皆有，以羊爲主，馬次之，牛又次之。禮兼臻併乘，畜產已較前大減。

用，尙能輸出。晉豫兩省。馬亦產於北部，長安南關有馬市。今則天災人猪皆有，乃係農家副業。興平武功一帶以產驃著稱，每年除供給本省之民，富以牛羊之多，寡爲羨異。中部地方，則以農爲主，牛馬驃驘

佳，北路則多帶青色。其主要產金之區有四：一阿爾泰、阿爾泰、阿爾泰、阿爾泰。其品質天山、南路所產為

(8) 礦產 本區山脈盤結，礦藏極豐。主要產品為金石、鐵、煤等。

化為魚，其味甚佳。綏遠包頭縣盛產鯉魚、鯽魚，味更鮮美。

甘肅靖遠縣特產子魚，俗傳每至河畔，時見鸕盤旋於水面，陸入水即

其疆凍，然後運售他處。

寧夏瀕黃河，盛產鱈魚、鯉魚、鱒魚、白條魚等，多於隆冬撈捕，俟

類即漲滿岸上，水落魚即留，為數至夥，惟土人運取者寥寥。

鮮美，價亦低廉。春季土人得魚後，即剖腹曬乾，然後出售。夏季水漲，魚

魚。冰魚，為冬季撈捕之魚，凍後運售於臬蘭及西。產於滄水，味極

數無多。其市場為西與臬蘭。其所售之魚，亦有兩種：一為冰魚，一為滄

其民尼於迷信，皆不敢食；其以為生者，多係漢人，土人亦有捕者，惟為

(7) 水產 以青海、夏、甘肅、綏遠等省為盛；青海省河、湖泊甚多，魚族甚夥。惟

鑛石可得金一兩三錢有奇。嗣經回鑛工四散。光緒年間曾由中俄合辦
銅，深數十丈至一百數十丈不等，當時頗獲利。鑛工多至數萬人，每
興工新興工老南工老東工察罕阿騰馬拉水車鑛溝及扎工是也。區皆鑿
前清道光年間採甚盛。有五十大廠，廠分十區。即大蘭州灣小蘭州灣東新
鑛哈圖，蒙古語金也。金生於堅石層中，周圍數百里，金脈極多。
阿爾泰金礦現已開採者，有七處，年產金約六七萬兩。一塔城。哈圖山。
法開採此礦，歸政府保有，則中國幣制與財政問題將迎刃而解。……
羣島與英國在南非聯邦之新法，則金之產量當有增加。倘令中國有
運金一事，已可給養。據實地調查者，如開採方法做效美國在菲律賓
均爲蘇俄所收買。有主張以爲辦理新疆與內地間之航空事業，卽專藉
每人每五個月平均能十盎司，每月每人向省政府納稅四分。此項生金
產金區域之一，在此從事採掘金礦者，約五六萬人；用此項古法開採，
金之富，爲世所知。美國譚伯爾(H. R. Tambery)謂：『阿爾泰爲世界

青海省金產分塊金，砂金，三種，年產約一萬英兩左右，多售於內

俄，印度及中國內地。此外奇台尚產白金，惟爲量甚微。

鑛多在漢人手中，南路金鑛則在印度錢商之手；其所產之金，多輸出蘇爲所掩而成『暗流』。土人私行淘洗，產額甚微。新疆天山北路金之明流『嗣後以石爲水所浸蝕，崩裂下流，淤積溝身，金沙乃溝五十七餘里，其最寬處達數十丈；流水處寬達五丈。金沙昔本浮露，謂屯李河。鑛在烏蘇縣南七十里。溝分前後，前溝長約一百里，後克，共四廠，皆由官派鄉約採，每年共繳金三千五百七十七兩。四烏蘇小礫石，金塊愈近上流則愈大；愈遠則愈細。此外尚有某羌山曹里瓦之砂，厚自二尺至四尺不等。卡巴山在且末西南三百里，溝內多砂土及大金。阿哈巴克山在且末西南九百餘里，溝寬五十餘丈，金沙皆出自溝，產金今三千。闐且末金鑛，此兩縣爲新疆產金最多之區。其金鑛之最長者，爲鑛款十七萬兩，股本虧折而止。後又由官商合辦，亦無成效，以迄於

元古界地層關係甚密切。據該省實業廳調查，砂金最多之地爲敦煌永登與甘肅金鑛分佈甚廣，祁連山一帶爲最著，或在深山，或沿南山；與更可增加。

年一二百二十餘兩……『其產額年有增益，若能採用新法，則產量當有奇，三十二年三十三年兩載，至一百二十餘兩；宣統元年一九〇九—一九一〇年以前，每年產額僅二十七兩有奇，嗣後歲產七十五兩—達木金鑛。據西寧鑛產調查冊稱：『柴達木金鑛，在清光緒二十七年—八每年徵收課金一錢五釐，歷年所解平均二百五十兩左右。此外尚有柴五年—一九一六年—至八年年平均每年約有工人二千二百餘人名，每戶溝大濱溝米拉溝十會峽等地；砂金塊金皆產。西寧金鑛甚旺，自民國米拉溝北山，巴燕之科沿溝朵洞溝，及大通之野牛溝，樂都之藥草臺千鄂果圖產金。黃河附近，西寧之貢爾蓋密家戶密番地阿密邦山地或英人。爾力蓋大河橋卡佛山瑪沁雪山等地，產金及砂金。瑪尼圖

金山佛寺紅水壩，張掖縣之梨園營，亦產沙金。皋蘭靖遠交界之鳳凰山溝一帶金廠林立，前清時每月課金六十兩，採金工約二千餘。酒泉縣廠主供給。此處挖金多係回人，每年產金約在四千兩左右。敦煌之大紅廠二處二十餘，餘工約三百有奇，工資每人每月僅一千文，食物房屋皆由每廠每日所得至多一二錢，普通則日產數分而已。刻鎮羌灘一區挖金將金沙置淘器中淘洗之，所得淨金，多成不規則之鱗片，本地亦稱麵金。用活底木箱運至河岸，然後沖洗，存質既去，砂金相雜，是爲金沙，再用近者，則開溝引水，將砂礫背負至槽中，用水淘之。如距水稍遠，則極單簡，或就地採挖，或就山開洞，去其大塊，聚其砂許，其距河干不遠農耕。谷中有礫石之沖積層，呈水平狀，含金質少許。採金之法，該礦爲一東西向之谷，高距海面三千餘米；南北有高山，氣候寒冷，不適農耕。谷中有礫石之沖積層，呈水平狀，含金質少許。採金之法，名金鑛，爲鎮羌灘。鎮羌灘屬永登縣，其地多番人，故由莊浪茶馬廳管古浪酒泉等處；永登莊浪境內金沙甚多，其採運方法亦大略相同。其著

油苗存在之地，有三十五處之多。主要產油之地，在延長縣，爲胡家莊，塞東至黃河；長七百餘里，寬二百七十餘里，面積全省之半。現在陝西石油自古著稱，其油區北迄葭縣，南達宜君，西抵安。

千九百一十六年——統計，入口之石油爲二億三千二百九十九萬餘加倫，合五萬斤，陝西所產約當全國產量百分之九十以上。據民國十五年——十億七千五百餘桶——每桶合三七六磅——全國每年產油不過四十萬噸。石油之名實始於此。近人亦稱煤油。吾國諸省石油之儲量有五代史及宋史均稱：『火油』。宋沈括夢溪筆談稱：『鄜延內有石油，自漢始。漢書郡國志稱：『石漆』。西陽雜俎稱：『石脂水』。』
 (b) 石油爲本區特產。在本區，又以陝西新疆甘肅三省爲主。攷石油之利兩以上。

出礦金：礦石一噸出金一兩，現尙未開採。全省每年產金約在一萬二千

七年——時陝西巡撫曹鴻勳投資二萬兩，從事開採。平均每日汲油三
 里河，為美國所經營之新油廠。老油廠創於清光緒三十三年——一九〇
 一在城門外里許，為陝西省政府所轄之老油廠；一在城東北二十里華
 之朱家川，二里半之王家莊，為延長產油之中心。採煉石油之廠有二：
 一西至膚施，東及黃河岸，皆產石油。延長正東二十里之煙霧溝，五里
 油區，東西寬三百七十里，南北長三百里；由延長北至延川，南達宜川
 有；於是延長石油，始引起官方之注意。重要油礦，在延長附近。延長
 根德商世昌洋行訂立合同自行開採延長石油；旋為官方探知，遂收為官
 至陝西調查石油者，為德人。民國紀元前九年大荔于彥彪等與德人漢納
 溝一石村石灣柳樟樹堡；同官縣之金斗莊；及柳邑縣鄭縣均產之。最先
 平溝董家溝侯家溝向家莊賈溝。甘泉縣之阿子溝；宜君縣之榆水村關平
 川縣之石油溝；膚施縣之唐家坪張家區南門外七門山二十里鋪南家頭周
 煙霧溝關東水溝遼子園朱家喬家石灣西門外王家莊張家灣丁集里延。

設西安延長石油公司。其成績最佳者，爲第一井；初開時每日可出油一池，係八尺平方槽，其深分五尺，六尺，一丈，一丈二尺四種。并於省垣，再貯入蒸溜器，精製之。油池距井甚遠，特設置鐵管以導入油池，尺不等。井上設橦台，高一五十五尺。再汲出者，爲原油；先置油池中，採油係兼用機器與人力；鑿成油井四，其深度由二百九十九至八百九十九。三二年四月延長縣知事洪瀛所開者。當時基金僅三萬兩，規模甚小。其由農商部監督之。今其油廠在延長西門外溪流對岸之高地上，乃光緒三

此說雖得人民同意，而資金終未集成。後經時局變遷，卒歸省官辦，四分以出於民間，則由省官辦；如民間出全資之半，時由省官商合辦；於是有折衷說調停於其間，如資金在六分以上出於民間時，即由民辦；萬兩，官商合辦，請於清廷；清廷雖允許，而陝民仍不改其反對態度；反對甚力，遂又有一百萬株式會社組織之計劃。嗣陝撫恩壽以集資二千

千斤。宣統元年——一九〇九年——中央有收歸國有之動議，因陝西人

四年八月已鑿井二千四百尺，惟未見油。共面積五萬四千坪，技師七
十人，華里河附近之王家莊朱家川煙霧溝一帶。是年七月即開始運送機器
至二里。至二里。即由東城二里。石油產地，經城南而東流注黃河之水曰蔡口，此
廠。其開採地：一在延長縣東，經城南而東流注黃河之水曰蔡口，此
美國之美孚石油會社，締結延長石油契約見註。由美探，謂之新油
陝公溥利公司等，從事採取，然均無成績。民國二年二月政府與
口直經十時，原油甚豐，每日出油二千八百斤。開一年九二六，又開第五井，深
三十二丈，每日可出油一萬二千八百斤。開一年九二六，又開第五井，深
足稱述。第四井無油。民國十五年——一九二六年——又開第五井，無
井不佳，民國三年每日可出油三百斤，後即停辦。第三井微有油迹，無
餘斤。至民國五年冬油大增，每日可出油十萬斤，後亦漸減。第二
百斤；四年又復增加；每月探三四次，每次探油八千餘斤，月可得三萬
萬二千斤，後漸減少。民國三年——一九一四年——每日產油一千三

沫浮積，厚三分。夏秋噴出甚盛，冬春凍結油少，民間多取以燃燈。自石隴流出，層累而下，計有七泉，最旺時每日可採油四五十斤。油探一爲正南鄉，大地名紅溝，小地名油石，距省城百三十里，油結，油質稀少。水含鹹味，油色黑紅，頗富刺激性。前經官辦，現歸民日可採油三十斤。油沫浮積不厚，夏秋日光蒸發，徐徐流出；冬日凍地，名金溝河，小地名卡子灣，距省城五百二十里，發現油泉四處，最旺時每主要石油產地，有九：(一)綏來石油礦，又分四區：一爲西鄉，大進化綏來沙漠烏蘇塔庫車溫宿附沙車等縣；每年產量約五十噸。其之費爾干 (Fergana) 省油田相接。現已發現有油苗之地，計有新疆石油之地，多在塔里木河以北，西與俄羅斯屬土爾斯坦 (Turkmenistan) 之處，其地油礦甚多，以車里爲尤著。民國四年開採，產量不詳。美國派技師七十八人。二在膚施縣東北七十里之處，其地稱橋溝，民國五年

業。(三)烏蘇石油礦，有二處：在東南大地名南山，小地名獨山子較多，約二十餘斤；冬目較少不過七八斤之譜；前清時曾採辦，現已停止。化城北，有泉水五座，其三泉皆有油質隨水流出，每日常湧出之油，夏季西塞炭山相接近，蒸煉甚易。前擬中俄合辦，歸官辦均無成效。在迪積不厚，日祇取油七八斤至十餘斤。油色清，油質尚佳；油井地位與其泉。從前曾開東三井，西四井；現僅餘四井，餘皆為沙土淤塞。油沫浮出，石油之地有二：在迪化西四十里之地，大地名四岔溝，小地名石油三〇〇度以上一五五·五，燈油比重〇〇·八。(一)迪化附近油鑛，三〇〇度以下一一·三，燈油——一五〇至三〇〇度——二·三四，重油——以下一〇〇至三〇〇度——一五〇至三〇〇度——二·三四，重油——一〇〇至三〇〇度。古其油質經工業試驗所分析為：原油比重〇·八四五，揮發油——百度寸餘，油色紅黃；取油之井，深三尺不等，油隨水湧出。一為博洛通，以一井所產為旺，每日可出油二百餘斤，他井日共出數十斤；油沫厚一為西南鄉，大地名鹹水河，小地名銅鼓台，距迪化七百里。有油井九

麓有油泉一處，每日可出一百三十餘斤。民國二年——一九二三年——汗騰格^里山之南車^石油^礦，其產油之地為喇^玉昆，在城北約一百里，汗騰格^里山之南。臭味。土人^有私採者，多以膏^軸地，及擦^身治^癩等。五^庫。合諸泉共計之，每日不下三百斤。油質濃而黑，距泉里許，即聞存九井；以山頂一泉為最，油沫厚約五六分，旺季每日可出七八十斤，距迪化六百八十里。昔時發現油泉甚多，歷年多為土砂所淤塞，現僅四塔^城石^油礦，產石油之地在東南鄉。大地名青^峽，小地名黑^油山，油量甚豐。迪化西南七十里之旗桿^溝，亦有油泉數處，現已開採。元年——一九〇七年——復由俄購置新式機器，大加擴充；井深八九丈，浮露。清光緒二十三年——一九〇七年——由新疆商務總局開採，宣統三年，面浮鹹水，下含油質，掘至三五尺深，即有泉水湧出，油亦徐徐平地，水含鹹分，油質澄清。獨山子周圍十餘里間，除山峯外，餘皆三分，油井三十二座；現有油噴出者，僅十五座，餘皆涇廢。油沫浮積厚二

一在東北三十里之白楊河。石油溝內岩壁之下，有油泉露出，壁距溝一點，一在縣治東南一百七十里之石油河；一在西北六十里之上赤金堡；玉門。石油礦自古著稱，漢書郡國志及元和縣志皆有紀丹酒泉敦煌等縣。其產油地。

甘肅省主要產石油地，爲玉門鎮原永昌固原華亭山丹酒泉敦煌等縣。

俄人合資興辦，擬作規模之開採，後因亂停辦。

斤。九）疏附石油礦，在城西，有豐富之油田，民國七年地方紳民與南餘里：油泉頗多，土人於水上撈取之，平均每日可得油七八十有油泉，旺季可出油一百餘斤。（八）莎車石油礦，在上窩鋪，距縣西處：南之馬利克山有油流出，每日出油一百斤左右。縣北山中亦厚積七八分，旺時每日可出油七八十斤。（七）溫宿石油礦，有油泉二西北約七十餘里波羅鎮溝，有油泉數處；油隨水流出，浮於上。油沫與石油極有關係之物，遇此即爲大量石油之證。（六）沙灣石油礦，此爲一有馬某從事採挖，獲利甚溥。其附近之山坡上，天然石臘甚多，此爲

大煤層之下，亦有灰色瀝青質泥岩。瀝青質與石油關係極密；爲油層之打瑞村一帶。其石炭紀煤礦層之上，有黑色瀝青質泥岩層；又南山坡浮於水面之上，可以漂取之。永昌石油礦在縣城西之水泉驛及西北之外別無礦稅。鎮原石油礦在縣城西三十里，有石油隨水流出，油沫漂納石油公益捐五十兩，由縣署徵收。又年輸油二十斤於赤堡之都司，亦有用以燃燈者，惟煙大光暗，頗不適用。產油之地爲公地，油戶每年爲膏車之用。每斤在酒泉值銅元四枚，在赤堡僅四枚。本地貧民計有七家，皆赤堡人；各備驢車往來搬運，多銷售於酒泉玉門一帶。至多雨之秋，油與水雜，產量微減。現該處常駐工二十名，礦主極速，微發汽泡，燃之顯著。冬日結冰之後，產額甚少；夏日產油頗旺。入其中，積七八日而滿，浮面多油，底部多水，乃用勺取之。油液流動一萬斤左右。其採取法，於油泉流出之地，掘圓形淺坑七八處，油液約在面約十米，爲沖積層所覆，現由赤堡居民用土法採取，每年產額約在

政府須極力援助，加以保護，而與外人以獨占權；但不許中國以外之外國人經營中國。

一 屬地——帶及熱河石油產地，全部與美合資會社，並允許採煉及販賣。中國政府須將延安

雙方代表商定會社名稱及規則，而中國政府得由會社購買債券。(四)中國政府須將延安

之權，撥諸董事部。而董事部組織，即以美人投資多寡為分配之比例。此合同調查後

買時，仍歸美國資本家購買。將來第一條費用，亦按前記方法分配之。該會社管理經理

中國政府：其餘之五〇・五，中國政府於會社設立之日起，二年內購買之。若逾期不能

分五五，中國佔四分之五；此四分之五內之七三・五，由美會社佔

總美合資會社，於調查竣後六月，從事開採。(三)美會社繳美字石油會社佔

分擔。(二)調查完竣後，各由專門家證明兩處油礦確屬有產時，即由兩國資本家組

詳細調查。中國方面應派通譯官，腳行衛隊等保護之。其費用由中國政府及石油會社

(一)由美國字石油會社之斯坦占會社，派員至陝西及長熱兩處石油產出場所

(註) 美石油合辦契約，訂於民國三年——一九一一年——二月中，其重要條款有六：

表現。

產量之多，均於大冶。本省所產之鐵，東銷於甘肅，北銷於蒙古。惟自
 其量，遠鐵鑛以水西溝為最盛，美質佳，為居民所賴，其
 百四十餘畝。牙遠鐵鑛，四為楚里哈打山，五為額什克巴什山，面積五千九
 二為牙色里敏山，一為明布拉克山，二為塔爾齊山，
 三為迪化等地。拜城鐵鑛共分五區：為拜城字遠烏蘇溫宿塔城英
 鐵（。本區各地皆產。新疆省主要產鐵之地，為拜城字遠烏蘇溫宿塔城英

。美字會社竟以貸與一千萬之鉅資，振動中國政府而卒獲得油鑛採掘權。

大長，英國亦於民國三年三月三日提出抗議，結果於同年六月獲得四川省油鑛採掘權
 首聯合會。該會曾推舉代表見商總長張謇，謂中國方面利益甚少，六十年收回為期

希氏與美字石油會社所締結之契約後，大對其反對最烈者，有直隸鄂豫
 政府，希望向美國借款時，美字石油會社當時為援助此條約係辦石油事務局辦

政府應給與美合資會社以此等之便利，如須修繕時，應先呈請政府允許。（六）中
 為限。（五）石油及其副產物之運輸，或依水道，或由鐵路，或用鑛路，或鑛路以運輸之。中

內之石油產地，其實行開採，至遲不得逾合同調印之後一年以內。開採時，間以六十年

地名	區數	面積(單位畝)	備攷
迪化	?	?	未探
英吉沙	一	八〇	停探
塔城	一	?	停探
溫宿	一	三〇三	停探
烏蘇	一	二〇二	停探
孚遠	二	三〇三	停探
拜城	一	五九四	現探

製鍊品價額十一萬五千五百餘元。茲列表於後：

六處已停辦——原產量二百八十四噸，價額八十九萬四千三百餘元，

面積共七千五百五十五畝——一千六百七十畝現停辦——礦七區七處——現

疆省政府曾有開掘迪化鐵礦之計劃，惟迄今尙未見諸實行。計全省鐵礦與俄國通商以來，洋鐵之輸入日多，本省鐵之利益益多爲俄人所奪。近新

一、名，辨火候，別鐵色成分，通計備工每十數人可給一爐。供給一爐所斷，火爐底部有輪，鑪渣分出，鑪化爲鐵者流出而鐵板。每匠人用炭幾許，皆有定量，不可增減。傍用風箱，十人輪流拽之，日夜不形，堅築於土泥中，上有筒放煙，下層放炭，中置礮石，礮石若干斤，亦能鑄鍊。當時鍊鐵，係用周丈七八尺之鐵鑪，四面椽木作柵，其而燒炭必近老林，故鐵廠設於老林之傍。如老林砍伐竟盡，雖有礮石之炭。紅山者因山中產出之鐵礦，其石塊色微赤故名。紅山處處皆有，有黑山紅山之分，黑山者炭窰之別稱，先須就老林砍伐裝窰，燒成鍊鐵。留鑪之光化山，鎮安之黑洞溝，洵陽之駱家河，均係當時產鐵之地。又盛。如：褒城之鐵鑪川；略陽之錫廠；定遠之明洞子；鞏羌之二郎鑪；

巴縣之鹽鑪石虎鑪關仁村等地。在清嘉慶時，秦嶺巴山間產鐵甚

陝西鐵鑪產於雜，南鳳縣柞水，西甘泉，回官，鄜縣，耀縣，韓城，孝義，藍田及

合 計 七五五〇一六
 現採 六四〇〇一六
 停採 一五〇〇一六

d) 鹽 本區域各地皆產鹽，悉屬井鹽與池鹽。尤以寧夏吉鹽秦鹽池為最著。

面積四十一畝。

甘肅主要產鐵地，為徽縣西固及成縣，全省總產量四百七十四噸，

價額 七四二六元

產量 七四〇噸

區數 一一

面積 一〇九四里

七千四百餘元。茲列表於後：

已早得國家允許矣。年產約十餘萬斤。本省鐵之總產量七百四十噸，價

巴縣之鹽壩石虎壩白楊關仁村等地。其鐵現為傅重邢余四家所有，蓋

千人。小廠三廠四廠，亦必有千人或數百人。本省現在產鐵最著之地，為

或就近製鋼廠，作農具；其搬運者，又須千數百；故大廠之廠必須三

用之人役須百數十人。如有六七鑪，則匠作傭工不下千人。鐵既成板，

其一種鹽生於石上，末白如霜，細如雪，望之與礫砂無異；土人掃之，甘泉隨時湧出；土井不涸不沒，即其遺迹也。哈拉池傍又產二種石鹽：不等；相傳清岳鍾琪追布藏丹津至此，軍士病渴不能行，掘井禱天，然鹽井，大小不一，不用磚石砌築；深不過三四丈，廣二丈乃至六七丈。其中最著者，爲哈拉池。哈拉池南岸有鹵井二十七餘處，水純鹹味，儼微利。二黑泥鹽，出柴達木池，在柴達木河及克烏蘇河養什開一帶。角——商人以遠利微，多不欲運；惟番族之貧者，每年運售以賺一產鹽局，由私人包辦，每皮袋約三十餘斤，易青標四升——每升值二。現設督運局於池傍，有鹽巡數十，駐紮緝私。樵局設於淖源，並設有爲青海郡王可貝勒哈力却扎薩三部所管轄；運銷於臬蘭及西寧等地，廣袤數百里，其產地之廣，過於河東鹽池數倍。鹽色分三種：一青色鹽，青海省礦產，以鹽爲主。境內鹽池甚多，又以達木遜淖爾爲最大。

本省之鹽可分三種：一池鹽，即取土而煮成之鹽；二山鹽，其產地在闐于闐、洛浦等縣，計新疆鹽之縣，幾占十分之八；南路尤多於北路。塔雅、庫車、沙雅、溫宿、拜城、烏什、疏勒、疏附、伽師、巴楚、英吉沙爾、莎車、葉城、皮山和山北路者，爲迪化、昌吉、綏來、鎮西、精河等地；在南路者，爲焉耆、新平、輪台、伊州、納職縣，有鹽池；庭州、蒲類縣，有鹽泉鎮。『今其產地，在天山：』焉耆國有鹽之饒；龜茲、國出、沙鹽、高昌、國出、赤白鹽。『唐書稱：』焉耆國有鹽池，高昌、國出、沙鹽、高昌、國出、赤白鹽。『唐書稱：』焉耆國有鹽之饒；龜茲、國出、沙鹽、高昌、國出、赤白鹽。』

『北史稱：』焉耆國有鹽池，高昌、國出、沙鹽、高昌、國出、赤白鹽。』

附近及南鄭、長安一帶。

爲果洛等族所食用。青海鹽之總產額，年約三四萬斤，分銷於西寧，乃用之。否則鹽粒如碎石不易化也。三紅鹽，產於柴谷及向迭，如細、磁。驗取之法，滴水其上，不乾則鹽質已透，可以取食；搗而成粉，遇雨即沖化。其一種爲石塊，色如白堊，又如初燒之石灰；細視之紋理，即調飲食，味微苦。鹽質亦天然結成，隨掃隨生，日不融，風不颺，惟

攤課：惟鹽價賤不等，如烏什每斤紅錢一文，庫車每斤一文不歸糧攤納，每糧一石帶繳鹽課銀四錢。其法或歸官辦，或歸商包，或歸四兩。宣統二年一月一號將阿克蘇喀什噶爾兩道屬定爲隨不敷額，改設局所由官運實。並於焉耆府屬收稅，歲徵鹽稅銀一千六百兩。其後迭次增加，共爲四千四百兩。宣統元年以迪化包課繳銀六萬四千餘兩。又迪化縣鹽行銷於附近各地，亦由商人包辦，歲繳課銀之末久，旋即停止。三十三年復將精河鹽池，包商承辦，歲繳課銀一萬二千元。始於溫宿府屬各縣，酌收鹽稅，每百斤徵銀二錢二分；行於銷。故自清乾隆以來，初然於鹽利無所營，光緒二十八年——一九〇九年，往往凝結於湖畔，成天然之鹽塊。以其地處邊陲，交通阻滯，產溢之水，等湖沿岸皆產岩鹽，巴里坤迪化西湖之鹽池，產鹽極多，湖中溢出之鹽，蘇東北山中，其鹽爲半透明之結晶體，鹽塊層列山上，類似石塊。

法皆用駱駝；本省西部多用青鹽。甘肅鹽務向祇收課稅，清同治三十年
鹽池，與青海鹽池，供給鹽量甚多。泉蘭一帶之地多用寧夏鹽，運鹽之
鹽之地雖多，其產量反不足供本省人之用。每年由寧夏省阿拉善王府之
蘭縣屬之西柳溝一帶，曾屢見之。三井鹽，產於涼縣西和等處。本省產
開挖成小長方形之坑，導水聚其中，曬二日後即出鹽七八斤；於泉
色頁岩層中常含鹽質，流水經過其地，融解挾之而去。居民每於地上
遂沈澱而成一薄層；用木製鐮刮聚之，裝入車中，運銷於各地。一紅
灣池吟家咀小紅井墩子拉池等地。池水含鹽分特多，受日光之蒸發
甘肅省鹽產可分三種：一池鹽，產於蘇武山白井馬連泉鹽池堡紅
酌量情形，分別輕重，以定劃一之稅率，則本省鹽政始有希望。
錢二分，哈密每斗二錢，吐魯番每斗三錢不等，此以斗計者也。似應
百斤自一兩至一兩六錢不等，此以斤計者也。巴楚每斗十六斤，銀一
拜城每斤二文三等，焉耆每斤四文，精河每斤銀二分五釐，于闐每

馬連泉 四二八六

白土井 四二九

蘇武山 二八六

吟家咀 一八五七

永登池鹽(鹽) 一九〇

靖遠池鹽(鹽) 一七四

紅水池鹽(鹽) 二七二

白墩子 一〇一

產地 產量(單位擔) 每擔(單位) 即每百斤

產量(單位擔) 每擔(單位) 即每百斤 三十三百磅。

千八百九十餘擔。茲擇要列表於後：

下，加增銀四十兩有奇。近則陝甘鹽稅共為五十六萬元，年產四萬五

釐，均歸統捐局經收。唯文縣於光緒二十七年籌備償款，從川鹽釐金項

亦次第照抽。光緒三十二年——一九〇六年——改辦統捐，一切鹽勛正

左宗棠奏請改課為釐，由西和鹽關創辦，各屬鹽勛

湖，亦產鹽，惟其質遜於吉蘭泰，然皆為西北最可寶貴之天然物產。此取無曬之勞。鹽質潔白，美，號曰吉鹽，距此三站之遙，又有紅即見鹽池，畔結之鹽，自一尺至六尺不等，遠望之白如積雪，故易採，泰池在磴口西約三四百里。東西寬六十里，南北長五里，入水四五寸，吉蘭泰省著名產鹽之地，為吉蘭泰池及惠安池等諸大湖。泊吉

計劃。全省共產鹽二萬二千八百八十擔。

而味薄，居民往往私熬私銷。二十一年陝西省政府曾有採取鹽池之質雜之內富灘，榆林之上鹽灣，綏德，米脂等地。瀘泊灘無恆數，質雜之富平城間之瀘泊灘，朝邑之鹽池，蒲城，

合計 四五八九六

漳縣(井鹽)

西和(井鹽)

高台(池鹽) 二四二六

每年自三月至九月，爲工作時期。灘上共四十餘鍋，每年可產鹽二百萬斤。每鍋每月須納租三十六元，月須納工人工六名，月須納租三十餘元。熬鹽：每鍋一口，日可得鹽三百餘斤。用工人六名，月須納租三十六元。圓圈，下通細孔，復以鹽土置其中，再用湖水澆之，流出鹵汁，卽以砌一里，一望澄碧。湖邊之土經日曬，水分蒸發，鹽味濃厚。土人以砌一里，望鎮縣西北，四面爲崇山，中陷落爲盆地，灘卽位於其間；灘四周約餘百里，望遠省產鹽之地，爲大海灘。吉拜申白鹽池、紅鹽池等。大海灘在綏一兩。陝甘兩省亦用之，其銷路在潞鹽之右。

省鹽之總產額，約十七萬八千餘擔。大概皆運銷於綏一帶；每擔重安池，鹽池之花馬池亦產；惠安池，年產十萬八千五百七十七擔；本官鹽局領現銀一兩四錢五分，以上平均年產約三萬三左右。此外靈武之商店支取麵米茶油等，又以鹽店，須加店租一錢五分，故每駝商店向人十名，擄取；由蒙古駝戶運至磴口，每駝腳價一兩三錢。其腳價銀卽向該局採取。該局雇工人

產地	產量(噸)	面積(畝)	單位價值(元)	區數
維神	1001	5	2071	3
南水	1227	1266	1911	1
橫山	370	13	2372	9
榆林	1581	4	9510	7

後：

縣延川涇陽乾縣南鄭等地。年產額二萬一千四百餘噸。茲列表於
 (1) 陝西本省煤之主要產地，爲榆林橫山神木韓城膚施宜君同官商

(e) 煤本區煤產頗富：茲分述之：

縣之用。白鹽池屬杭錦紅鹽池屬鄂托，所產均係池鹽。
 有鹽戶二十餘家，其製法與大海無異，惟鹽質不佳，所產尚不足供本
 五十餘萬斤。行銷於豐鎮大同歸綏各地。真吉拜申在包頭縣之西，其地

法。坑夫約一百餘人，計後子坪三十人，杏樹台二十八人，張家灣八人，張家灣張家灣三家，葦子渠一家，杏樹台二家，磁窯溝三家，採取皆用土人經營；或數家聯合採挖，或一家獨營。計開發後子坪密者五家，入分五區：即後子坪張家灣葦子渠杏樹台及磁窯溝等。煤礦均由土宜君縣西北一百十里，滋水上流，與桐邑縣境相近。該地石炭，煤礦之重要者有四：即店頭官西窯及永平鎮是也。店頭煤礦。

延 商	川 縣	計	一 二 四 一 五	七 五 八	一 七 五 〇 六 五	三 六
同 宜	官 君	六	二 一	？	？	？
葛 城	君 施	二 〇 七 四	？	？	？	？
韓 城	城 施	一 九 五 一	三 八	四 一 七 五	〇 六 五 三 一	三 四
		七 六 七	九	三 八	〇 六 五 三 一	四

其種類約分爲三種：第一種專爲打碎石之用；第二種與第一種略同，供
 入百餘元。其採取純用土法；工人製鐵，以鐵製鐵，夫頭作探掘之機器。
 元；雷家坡三十家，六百元；河家溝十家，五百元；老虎溝十五家
 家，一千二百元；三井上三家，六百元；老溝里十三家，五百元；十五
 着人開鑿；計開發灰地坡煤礦者十家，資本金一千元；陣家河二十
 東南三十五里；河家溝及老虎溝在城東南三十里以上；各窯皆由土
 家河在縣南四十里；三井上及老溝均在城東三十里；雷家坡在縣
 運二百四十斤。同官縣之主要者，爲灰地坡在縣南五里許；陣
 姓畜，亦有時用人力。其運搬之牲畜，多屬驢馬等；每匹大約可用
 灣二千斤，磁窯溝二千斤，臺子渠二千六百斤。至其運輸方法多用
 約一萬一千餘斤。計後子坪一千五百斤，杏樹台二千二百斤，張
 民居多，每日每人工資約在二百文左右。每日各窯採取石炭之量，
 一十三人，磁窯溝二十四人，臺子渠二十八人；此等坑夫始以土著人

銷於縣城及縣境內白楊店一帶。此礦係縣署官產，資本金四千元；
 又有奇西。鑿煤礦在商縣城西六十里，煤質優良，價格低廉，多行
 溝爲二等煤，老溝里溝爲三等煤。煤層最厚者爲老虎溝約達一
 里，三等、三二、三一等。灰坡地坡雷家坡所產者爲一等煤，陣家河三井上老虎
 三百五十斤，輕者二百五十斤，亦有用人力及牛者。其品質可分一
 人。悉用牲畜運於各地；就多用驢，次爲驢馬；其搬運最重者
 六十籠，八十籠，八十籠，河家溝五十籠，六十籠，老虎溝五十籠，五十
 百五十人；三井上六十籠，一百人，老溝里六十籠，一百人；雷家
 六十籠——每籠均重一百一十斤，坑夫二百人；陣家河七十籠，一
 短者二里。——見註——其採取量視煤坑爲轉移，計灰地溝一日採
 量近者亦在二十年以上；其坑之大小短長均不一，致最長者四里，
 運至坑外，以一人押解之。煤鑿開探均甚久幽，其最久者七十年，
 試掘之用；第三種供採取石炭之用。其探掘之石炭坑內用四輪車

鑛井皆開於黃土中；泉蘭之阿干鎮煤礦，會寧南之炭山黃土山等煤，故內地所有煤層，鮮能露出；因之開採不易。如固原之紅溝煤礦，使然。隴省地形，中部一帶多屬黃土，為砂土層及粘土層所蓋覆，未經調查，聞煤鑛亦豐。此種分佈並非偶然，乃地質與地形之關係。近調查，西部與北部煤鑛較多，東部及中部煤鑛差少；隴南一帶雖（一）甘肅本省煤鑛之分佈幾遍全部；蓋因地層受褶皺斷裂之故。據最

三里。大小井路二者，係以水坑之長短而命其名。

里；大井路河家溝已採三十年，煤坑長二里；小井路老虎溝已採二十七年，煤坑長
 ；小井路老溝已採三十年，煤坑長四里；大井路雷家坡已採五十五年，煤坑長四
 里（註）
 灰地坡已開採七十年，煤坑長四里；大井路河家溝已開採三十年，煤坑長二里

。係土著人民之私產；坑夫僅五人，年產十萬斤左右。
 運輸皆用驢馬。永平鎮煤礦在延川西北九十里，瀕清水河支流上
 用土法開採，每日產煤九十擔至二百二十擔不等。坑夫八十人，其

井，緩急各處不同，大致在三十與五十度之間；井口多作長方形，爲幼稚，悉爲中國歷代相傳之陳法，而未經改良者。其礦井多用斜如阿干鎮安口窑街等，皆距城甚近，易於銷售。其採煤之法，極煤礦頭雖少，惟因人烟稠密，交通便利，故礦業反較西部爲盛。竟難飛渡。南山一帶煤礦，只附近數十里內居民之用。中部一帶，於冬季河水凍結之後，始能闕冰而入，從事採掘，否則懸崖絕壁，惟因其地形險峻，人烟稀少，交通不便，開採極難。附近居民往往，祁連山脈亦往往見之。就礦量言：則南山一帶之煤礦，當極豐富；帶，則處處皆有煤層，露頭不整合，而覆於元古界變質岩層之上。煤層顯露之處尚多；故山丹縣境煤礦之開採甚盛。其沿南山坡，類皆平地，無煤之露頭；惟山丹古浪附近，有祁連山脈起介於其間，頭較多，故此方鑛業最盛。西北部甘肅涼安肅兩道一帶，大路所經，礦，稍有煤層露出，卽依爲開採標幟。至華亭崇信一帶，煤層之露

，可售二千元。西北一帶，多平坦大路，運煤皆用大車，每車可載煤一萬七千八百八十斤。在礦地買價五六百元，運至平原須三日。備牲口數頭，自產煤地點運至城市轉售於煤肆。在平原調查每牲口講買，價極低廉，每百斤約數百元。亦有腳夫專以運煤爲業，則莊裏，東部山多，運銷俱用牲畜。農人於需煤之時，自備牲口至煤莊法開採。一年之中，秋冬兩季產煤最旺，煤之運銷，視各地形而無異，探深，遇有水患，即相率停工，因之深造之煤，地質稍佳，無置竹筐或麻布袋內，重不過五六斤；每工每日至多負十次。又各窯大抵皆開採不深。至於運煤之法，多用小背負，緣梯而上煤；每機須用六人，是則於純粹法之中，亦稍以機器之利焉。此外北之煤窯多爲直井，開挖數十尺，工入上下及吸水皆有捲揚機，小：高約三尺，闊不過尺半；工入須伏以入，其險特甚。臬蘭西大小不等，而以密街煤窯所見者爲最大。固原紅溝煤窯之井口爲最

山，西至古城北之數峰爲同類岩石；察秦齊適在其中心，故以名煤

本地人稱之爲肥煤。察秦齊北山煤田在脫克脫縣之北。其東自察老

在開採之煤窰多在興隆一帶；烏樹溝一帶；烏樹溝中煤之揮發分尚多，

山又在畢齊克齊北十餘里之地歸綏城西七十里，約當脫克脫縣東北。

多。畢齊克齊北山煤田在歸綏城西七十里，約當脫克脫縣東北。

即古之向谷道，今稱吳公壩。其煤層甚簿，無過三寸者；揮發分亦

山五當溝水河等地。壩口煤田在歸綏城正北，爲通外蒙之要道，

(三) 綏遠本省煤產尙盛；其主要產地，爲壩口、畢齊克齊、北山、薩拉齊、北

礦區，至多不過四十四餘畝。

省實業廳調查，全省已開之煤礦，約有四十餘處，其領有開採照之

。全省共儲煤二千兆噸，計無煙煤一百兆噸，煙煤九百兆噸。據該

於察上售煤之價。隴省全省所產之煤，以煙煤居多，質軟難得大塊

裝煤四五百斤；大半由煤者自備車輛，赴煤窰裝運，其脚力約等

餘噸。

查所調查，全省儲煤量達十九萬萬五千萬噸，每年所採不過十二萬噸。據農商部地質調查所調查，接近黃河。爲株羅系煤層，煤田甚狹。河縣西北，現由漢南公司開採，產煤甚旺。清水河煤田在清水里，有石拐地方，現由漢南公司開採，地勢平坦，易於採取。其西數十里當溝煤田，東距包頭縣約一百里；地勢平衍，易於採取。其西數十轉運各地。此煤田所產之煤，係屬煙煤。由此向北產煤之地尚多。刀溝亥斗溝、林心溝等；溝道較寬，爲天然交通之孔道；故煤多由此水澗溝五處爲最著；現由漢南公司開採。薩拉齊西北則有水澗溝、阿水澗、其地、山脈、屬大青山，其已開採者，以壩頭溝、小西溝、豆柳溝、二道溝、煤層、連、不、斷、薩拉齊、北、山、煤、田。在薩拉齊北四十里至五十里一帶，城東距綏一百六十五里。——有萬豐公司在此開採。自此向西煤最佳之所。現大西溝有三寶公司開採。萬家溝在古城之西——古田。珠兒溝、大西溝、萬家溝爲此煤田產煤最多之處，亦即土默特無煙

縣	名	面積(畝)	區數	產量(噸)	價值(元)
綏	宿	1008	3	14	?
英	車	1005	3	11	6000
拜	沙	378	1	530	9716
綏	城	460	3	278	6483
綏	來	1400	2	150	3750

價三十八萬九千餘元，面積二萬四千八百餘畝。茲列表於后：

外英吉沙塔城拜城庫車等地皆產。全省總產量五萬七千四百餘噸，十里，夜間照耀，幾同晝，或即露出地面之煤發火然燒之故。此煤產亦盛。奇台亦產煤，惟煤礦時起火驚；每礦火一起，輒延綿數秦山脈石炭直現於地表，但正式開採者甚少。迪化吐魯芬綏附爾最：塔城庫克會山所產為最佳；質軟無煙，灰分甚少。北伊寧為

(四)新疆

本省煤之儲量甚富，幾於遍地皆產。所有煤礦，又以伊寧為

鄆	二四八四五	五	九五一五	二八九五〇五
哈	七	一	九五一五	三八九
阜	二二二	二	六三三三	一一一
字	六二二	二	〇三三三	六四五
鑛	四	二	二二〇一	四八九
奇	五九	四	〇八一	七三四
伊	〇〇二	一	七八	〇一一
吐	六二	〇	一四三三	五三九
疏	五	三	四九五九	六九七
塔	三	一	〇〇三三	〇〇三
昌	四	一	九二二	〇二二
通	六〇	一	五七八	七六九
善	八二	一	九三〇四	七八五
密	八	五		四
康				
遠				
西				
台				
寧				
魯				
香				
附				
城				
吉				
化				
計				

由入工向山石內鑿取者；二山中流水，山石自然崩解，順河流沖出，歲貢玉七千五百斤不等，皆爲珍品。又可分爲二類，一燈子石，翠之青，蜡之黃，丹之赤，墨之黑者，皆爲上品。前清時葉爾羌，葉爾羌河上流所產之玉，大者重三四百斤；各色不同，如雪之白，葉爾羌河及葉爾羌河上流，產玉特盛。哈拉拉什——黑玉之義——河克里雅及葉爾羌河上流，產玉特盛。黑各色玉，但質不甚佳。以河流論：玉龍哈什——白玉之義——河質粗而無皮。小胡麻地產者，塊小質硬而色白。葉城紗車則產黃白，古著名。今則以于闐和洛浦產量爲最。其大胡麻地產者，塊大

(一) 新疆 本省玉石鉛產量皆豐。玉石多產於崑崙山。崑崙山之玉自

(其他)

產煤，惟尙未正式開採；土人間有掘取燃燒者。

產於大通者爲最多，皆用土法採取。西寧燃料皆取給於此。剛甯亦

(五) 青海 本省南部之烏蘭代克山一帶，北部之馬尼嶺一帶皆產煤。以

等地。拜城銅鑛爲南疆第一；所產之銅，色黃而質佳，蒼翠柔潤，
新疆銅產亦盛，其主產地爲拜城綏定迪化焉。烏什庫車阿克蘇
銀數十萬兩。由北平輸出於日本美洲者，亦不少。

產之玉，以橢子玉爲最多；每年由腹地商人運往北平吳縣者，約值
玉，占稱趙氏璧，卽此類也。二者質地均佳，但不可多得。本省所
國鑲者，產於和闐水中，卽似此玉。子玉之有石質者，名曰石包
潤澤如脂。民國十八年——十九年——新疆省政府鑿送中央作
美者，則拾以戲耍，俟有殘缺，則棄之如遺；復經河水沖出，其色
，因在深山之中，有似猩猩之物，然具有審美觀念；見于玉之
生紅皮。子玉最爲昂貴。子玉又分野人耍，石包玉兩種。野人耍者
則由在地下時接近他物而生。大率近岩鹽者，生黑皮；近礫砂者，
化，埋沒於地下；被地心熱力，地殼壓力所鎔鍊者。至玉之外皮，
者；產於黑河。三爲子玉，始爲自然崩解，順河流出；復經地殼變

產於白河宜川等縣，年產量一百四十四餘噸，價二千九百餘元。玉石產於白河宜川等縣，年產量一百四十四餘噸，價二千九百餘元。玉石產於白河宜川等縣，年產量一百四十四餘噸，價二千九百餘元。玉石產於白河宜川等縣，年產量一百四十四餘噸，價二千九百餘元。玉石產於白河宜川等縣，年產量一百四十四餘噸，價二千九百餘元。

其質甚佳，蒙民掘取之後，多運往邊邑銷售。

銅鑛，格爾木、果曲、濱之翠玉，烏蘭代克、馬尼圖、嶺及哈喇哈精之鉛鑛，皆運售於內地。此外如柴達木之鉛鑛，木勒拉香見河之一萬英畝，皆運售於內地。探者為沖隆河銀鑛，銀質潔白，每年約產一

現拜城探鉛面積二千七百畝，原產額二百五十噸。

鉛產於拜城、阿克蘇、烏蘇、伽師等地。今除拜城伽師外，皆已停辦。

十六年已開採，但產量已漸減少。

鑛為最大，現由新省政府開採，成效甚佳。綏定銅鑛於一千七百七十年已開採，但產量已漸減少。綏定銅鑛於一千七百七十年已開採，但產量已漸減少。綏定銅鑛於一千七百七十年已開採，但產量已漸減少。綏定銅鑛於一千七百七十年已開採，但產量已漸減少。綏定銅鑛於一千七百七十年已開採，但產量已漸減少。

(8) 織物業 本區牧畜甚盛，毛織物業頗發達。絲織物業棉織物業次之。新疆有交通之便，且密邇繁盛之區，工業亦稍可觀。其餘則無足稱述。

不抵。然在本區之中，如西部新疆與蘇俄聯邦接壤，工業差強；東部陝西綏本區域為中國荒涼之地，人民文化程度低淺，交通又復艱澀，故工業(9)

次之，周圍約二百餘里。

周圍三百餘里。察汗掉巴產掉伊肯掉哈拉圖掉可克掉烏素掉又

可圖掉面積最大，周圍約四百里。達拉吐魯掉岡達氣烏素掉次之，

素掉可克烏素掉沙烏素掉烏拉烏素掉甲達亥掉送不拉亥掉各庫掉岡達氣烏

可圖掉哈拉圖掉烏拉烏素掉杜克掉伊肯掉烏素掉達拉吐魯掉烏素掉沙烏

嗎掉敖龍掉大克伯掉小克伯掉伊肯掉烏素掉達拉吐魯掉烏素掉沙烏

(四) 綏遠 特產天然碱；其產區為：察汗掉巴產掉大納林掉小納林掉

著。

產於南山，東方朔傳稱：『南山出玉，』即指此。監田之玉英亦

自寶夏，駝毛，多來自民勤。寧夏特產花毯，毛氈，產額亦富；出品以蠶絲，宣統二年，初聘，比利時人為技師，今已盡易華人。其所需之羊毛，多來自廣，地，呢，又次之。甘肅，毛織物，則以褥毯，呢為主；廠，開辦於清，最，惟，觀，榆林，則皆有遜色。甘肅，毛織物，則以褥毯，呢為主；廠，開辦於清，運，往，長，安，售，賣。此外鳳，縣，府，谷，保，安，白，河，亦產之。恒，出，他，地，之，右。其出品多運往長安，售，賣。此外鳳，縣，府，谷，保，安，白，河，亦產之。為，最，多。陝，西，毛，氈，以，出，自，榆，林，者，為，最，佳，其，質，地，之，績，密，花，樣，之，新，奇。以，和，蘭——張——二，〇，〇，〇，張——一，五，〇，〇，張——兩，縣，產，額。疏，附，和，蘭，巴，楚，古，城，于，蘭，克，蘇，洛，浦，綏，定，等，縣；總，產，額，六，萬，七，千，三，百，張。蘭，約，六，千，張；沙，車，約，六，千，張。毯子則產於疏勒，英，吉，沙，焉，迪，化，塔，城。洛浦，皮，山，于，蘭，等，地，所，產，差，強，人，意。地氈則產於和，蘭，于，年，約，三，千，張；于，之，毯；價，銀，八，兩，至，十，餘，兩，不，等。毯則各地皆產，惟粗劣不適於用；和，蘭，一，屬——為，新，疆，古，代，名，產，今，洛，浦，和，蘭，猶，以，此，著，稱。約長六，尺，寬，四，尺。疆之和，蘭，洛，浦，皮，山，于，蘭，等，地，產，毛，絨，氈，毡，文，采，燦，然，頗，有，可，觀。氈，氈——

以產於洛浦者爲最多。七日可成一疋，每疋價銀一兩四五錢。喀什噶爾花紋亦精細，多產於南疆。又產回錦，亦稱多羅衣，爲絲棉製物；又產錦緞，其製法，用絲雜以金銀織成之。纏回婦女皆用以製帽；絲織物則新疆之洛浦產白綢，其質色略似山東繭綢，每尺價銀三兩三丈。

向下扯，再穿過緯綫，用石塊繫之，如此織之，三五日後便成襖子兩襲，向上扯之，穿過緯綫；再用光滑之長薄石塊，繫它兩端，復將襲綫將羊捻成線，用線織成襖子。其織法，將線平址在地，上控以線，係將羊捻成線，尚有木製土機；北部則並此亦無之。本省又產一種襖子，西藏地方，尚製土機；均用手工編織，工作者強半爲婦女。至工器具上，南部近四套毛襖爲主；綏遠則產毛毯毛氈，手套及各種零星毛織物。青海毛織物亦以手緯不等。綫之多寡，定價之高低。最佳者每方百二十緯，次百緯，又次八十緯。色者居多。有粗細兩種，粗者可以禦寒；細者中含微孔，可以祛暑。視

內外酒店數家，役工十數人至數十人不等；資金七千兩至一萬兩不等。鹽業（b）以陝西新疆爲盛。陝西著名之酒爲西鳳酒，產自鳳翔。鳳翔城

價額每年約五十萬餘元，就中以愛國布大布爲最。多。

城內尙有小規模之織布工廠，染物工廠，從事紡織彈染。全省棉織物

——陝西棉布多產於藍田，集中於長安，分銷各地。鄭丁業較爲發達

。○和蘭三〇〇〇正，庫車一〇〇〇〇〇正，吐魯番八〇〇〇〇正。

產量爲六十六萬正——計喀什噶爾三〇〇〇〇〇正，莎車一五〇〇〇〇

出產最著之地爲吐魯番。幅窄而短，質亦粗劣，纏頭多用之，全省總

在省內，大有供過於求之現象；故大部分皆輸出於俄國及安集延。棉布

棉織物業，在新疆尙盛；純係手工業。以粗棉布爲主；此項出品

織物主產品，爲綢及纒類，其價額每年約三十三萬餘元。

消耗外，每年輸出俄國者甚多。陝西雖亦產絲，絲織物業並不甚盛。絲

每年產絲約一百萬斤，土民用以織實夷，柔韌似江浙之棉綢。除供本省

中心。陝西皮革首推留壩南鄭。留壩屏臨紫柏山，紫柏山盛產狐皮，價
 係零星用具，供本地之用。與葉爾羌喀什噶爾兩地，爲本省皮革業三
 皮製成。在綏定有國家創辦之皮革廠。此廠在清季已成立，所製造者多
 一二兩至七兩不等。和蘭之皮箱，馳譽遠近。此外如鞍轡等，亦多用
 業甚盛。南疆尤著，價頗昂。皮靴一雙，價銀四五兩至十數兩不等，鞋則
 () 皮革獸毛業。新疆回人及青海人，所著之鞋靴，皆以革爲之，故製革

柳，謂之柳綆。

(註) 三綆即酒柳，手釀酒佳，謂之酒綆；女子剪花極巧，謂之手綆。安河上流有金絲柳垂

色不佳，而釀酒獨佳。有酒坊五，日出入百斤。此外綏遠專夏特產白酒。
 新疆阜康亦以產酒著稱。阜康境內以紫泥泉九龍口爲最著。紫泥泉泉水之
 黍酒次之。鳳泉縣北有酒泉，釀酒特佳，爲該縣三綆之一。見註——
 縣亦釀酒著稱，咸陽所釀之燒酒，其味甚佳，皆暢銷於省垣及各縣，
 每年輸出額在五百萬斤左右，多運銷於河南山西甘肅等省。此外咸陽鳳

歸綏包頭豐鎮集寧薩拉齊和林格爾五原臨河涼城大奈太等地。計牛皮年
 舊安肅道，年產一千餘張，價數萬元。綏遠皮革業最盛，主要產地為：
 不詳；金綵皮產於文縣武都，年產數百張，價二三千兩；猞猁皮產於
 產於舊安肅道，年產一千餘張，價二三千兩；虎皮產於舊渭川道，產額
 皆有，要以蘭山渭川二道為主，年產十餘萬張，價四十餘萬兩；熊皮則
 為最多，年產五十餘萬張，價四十餘萬兩——西寧在內——狼皮隨處
 餘萬斤，價二十餘萬兩——當夏在內——狐皮以舊渭川蘭山甘涼三道
 萬兩——寧夏西寧在內——駝毛亦產於甘涼安肅蘭山三道，年產五十
 餘萬兩；羊皮五百餘萬張，價二十餘萬兩；牛皮三百餘萬張，價七十餘
 羊皮牛皮，多出於舊蘭山甘涼安肅三道。羊毛年產一千餘萬斤，價一百
 價銀一萬五千兩；羊皮五千張價銀一萬兩。甘肅省皮革業甚盛，羊毛
 ，其一部分由鳳翔輸入，除本地人需用外，皆輸出湖北。每牛皮三百捆
 值最高者每張二元；豹皮亦有，每張六七元。南鄭皮革以牛皮羊皮為主

羊毛牛油爲原料，以席箕草爲燈心，柄長五六寸；燭台有孔，以受燭柄。火柴蜡燭業，新疆有蜡燭業最盛。其北部迪化一帶，概用洋燭；洋燭以器價額約五萬餘元。

化者爲佳。陝西鑄製器業亦盛，其所製之鐵器價額約七十萬餘元。錫，利者爲每柄價銀四兩至十兩不等；若鐵禮之鐘，鑿鼎釜等，則以自出。庫車沙車之刀剪，尤爲著名者。其腰刀寶劍手刀，亦著稱於中國；柔靱爲大宗。纏頭回器以鐵爲主，如水桶水盆水勺火爐等，皆以鐵爲之。銅鐵製器業，新疆之拜城盛產銅，故製銅業甚盛，所製以釜鍋甕碗勺等爲中心，約產三萬二千張。

二千張，以綉爲中心，約二萬張。馬皮年產四萬三千四百張，以包頭原次之，十萬張；又次爲包頭九萬六千張，豐鎮八萬三千張。羔皮四萬張。羊皮七十一萬六千七百張，以歸綏爲中心，約三十五萬張；五原八萬八千四百張，以包頭五原爲中心；包頭約二萬五千張，五原二

廠多設於樹林，青石，近水之處；有樹則有柴，有石方可燒灰，有水方
 (8) 製紙業 以陝西爲最盛。陝西紙廠，以鎮巴西鄉巴山老林一帶爲最多。

價銀二錢五分。

視爲珍品。乳油特產於新疆之葉城。葉城所製乳油，多售與英人，每斤
 乳又可製成乳油酸乳膠乳渣乳餅乳飯等。在新疆青海綏遠寧夏一帶則牛
 製生乳業 本區域多游牧民族，其主要食品爲牛乳，故牛乳業甚盛。

餘人，每年約產千九百五十箱。

則取自大通樂都一帶。陝西以製火柴爲業者，約十人家，職工二百四十
 甘肅全省及陝西鳳翔一帶。其機器自日本，藥料採自美國，木料
 司創始於民國四年，資本金二萬元，每日可出五箱，每箱六包。銷於
 甘肅火柴業甚盛。在甘肅省有光明火柴公司，爲本省最大公司。該公
 罐頭回：在青海則屬諸喇嘛。庫車有新成立之燭廠，係新式工廠。陝西
 與內地適相反。禮記稱：『燭不見拔，即指此也。製此者在新疆多

，再入甑內，復蒸七八日即成紙料。取出紙料，先下踏槽，其槽就地開，水淘淨。每甑用黃豆五升，白米五升，磨成水漿，將竹料加米漿拌勻，麻皮，復入甑內，用鹼水煮三晝夜，以鐵鈎取，仍入水塘，淘二日，灌放；竹料煮過後，入水塘，放火沖侵三日，俟灰氣泡淨，竹料柔如便，高丈許。每甑可裝竹料六七捆，蒸四晝夜，甑傍開水塘，以便透，去篾條，木甑上大甑，其甑用木攢成竹篾緊，底徑九尺，徑七尺，漿，再捆置灰漿內，藥透，隨藥堆切如醬，候十餘日灰攪成灰，捆成把；每捆周約二尺六寸至三尺不等。另開灰池，用石攪成灰，須供一年之用。從水取出，剝成二尺四寸長，用木棍砸至遍碎，篾條，引水灌入池，深二三尺，不拘大小，悉堆池內，十日後方可取用；其料池，於此二十日內將山場所有新竹一併砍取，名曰剝料。於近廠處開一池，過二十日則老嫩不勻，不堪利用。其竹名木竹，粗者如杯，細者如指，能浸料。樹少水遠，亦有用竹者。紙廠多於夏至前後二十日內砍取竹木

五十人。此外白河產皮紙，最著者為城南之厚河地方，年產一萬餘捆，洋縣華陽亦有小紙廠二十餘處。廠之大者，職工約數百人，小者四、五百人。本省製紙之方法，大略如此。西鄉紙廠二十餘處，鎮巴一百餘處，背運出山，於紙房內將整合之紙大裁齊，乾蒸後，以膠馨水拖晾乾，做三十五六捆。黃表紙則論箱，每箱可做一百五六十箱。染色之紙，須做五六合，每合二百張。每次名圓邊毛邊黃表紙二則圓邊毛邊紙可。其紙大者，名二則紙。其次名圓邊毛邊黃表紙，則加薑末，即成黃色。後，再以白米二升磨成汁，攪入；如製黃表紙，則加薑末，即成黃色。灰泥搗平，兩扇對靠，燒木柴，烤熟焙紙；如細白紙，每飯料入槽已壓淨，逐張揭起，再上焙爐焙乾。其焙爐用竹編成，大如牆壁，用水籠一扇，揭紙一層，逐層夾疊，至五尺許厚即緊壓；候至三寸許，則水棍攪之使勻，然後用竹簾揭紙，簾之大小，就所做紙之大小為定；竹成，經數人赤足細踏後，撈取，下紙槽；槽亦開於地下，以二人持大竹

張家口而集於天津；由天津出口。船來之物，亦由天津輸送內地。至內地土
；其輸出之貨物，多集中於西寧、遼源、磴口，再轉集於包頭、歸綏，復由包頭經
（10）商業 本區商業可區爲二：青海、甘肅、夏綏遠、陝西爲一區，與內地關係密切
本省多數之瓷器，皆仰給於俄人。

軟，釉亦佳良。葉城瓷器，質粗而形亦笨重；喀什噶爾則規模較小；故
近各地。新疆省陶瓷器，以迪化、葉城、喀什噶爾爲最盛。迪化陶器質粗而
域，煤礦之傍，即爲陶瓷產地。該兩地所燒之瓷，其質頗粗，銷售於附
約值錢二百文；每窯每年至多可燒三四次。阿干鎮、密街皆爲產煤地
餘件。所用之煤皆來自瞭高山一帶。安口有窯三四十家，每窯每次出
。山丹城外二里許有陶窯十處，每年約出碗蓋等四五十餘萬件，缸三千
（h）陶瓷業 以甘肅、新疆爲主。甘肅省著名之窯爲阿干鎮、山丹、密街及安口
紙著稱，全省各機關多用之。

多運銷於湖北之老河口及漢口。安康之恒口鎮亦產紙。新疆和闐以產皮

輸出中國本部者：

之統計列表於後：

為大宗；工業出品，以氈毯，為大宗。茲根據一千九百二十七年俄人

輸出品——新疆農產品之輸出，以棉花乾果為大宗；牧畜產，以牛、羊、馬

十，中國內地佔百分之十五，印度及其他佔百分之五。

歷時四十五日；兩相較量，則盛自露。全省貿易額，蘇俄佔百分之八

我西北邊陲，於是交通更為便捷。津商之運貨於新疆，須繞道於内蒙，

(Siberia) 又造成一條鐵路，簡稱土西鐵路 (Turk—Sib Railway)，環繞

河亦有汽船可以往來，今蘇俄於土耳其斯坦 (Turkistan) 與西伯利亞

商之所以佔有勢力者，半資交通之利。伊犁航運甚便，額爾齊斯

3 (新疆區本省商業，幾盡操於俄人之手；稍能與之抗者，厥為津商。俄

，然對俄英之商業關係，則更為密切。

貨，亦由包頭等地輸送境內。新疆省則另為一區，此區與內地亦有相當關係

絨氈比 一五二四盧比

毛製品比 三五八一五盧比

生絲比 三二一九四盧比

黃銅及銅比 七四二六五四盧比

Charas 九六三四四盧比

棉布比 三五六八九盧比

馬 一〇二二三五盧比

輸出印度者：

共計 七三七二五〇盧比

上等棉布 一六二五〇盧比

Charas 三六〇〇〇盧比

棉花 一〇〇〇〇〇盧比

金 四七五〇〇〇盧比

產 業 現 况

一 六七五〇〇盧比

棉布

輸出阿富汗者：

一八一四五六五盧比

共計

八二七二七二盧比

硬玉

七五〇八八盧比

驢馬

一六三〇三七盧比

毛絲

一七三三八盧比

羊毛

一六三三九盧比

革製品

五〇七七五一盧比

元寶

一一〇三三七盧比

銀

一八九二四二盧比

俄國金貨

七二六二二盧比

金

六六七八九盧比

鑄貨

駝毛 四〇〇〇〇〇斤

羊毛 一五〇〇〇〇〇斤

週刊所載，將輸出量列後：

百四十三米突噸，價一千三百四十九萬六千盧比。茲復根據中外經濟
輸出俄國者，為棉花、葡萄乾、牛馬、羊、氈、毯等。輸出總額為二萬四千五

共計 五四七五四〇盧比

和蘭絲 一〇〇〇二一盧比

驪 一〇〇〇三〇盧比

絨氈 一六〇〇八〇盧比

磁器 一一〇〇二〇盧比

馬 七五〇〇〇〇盧比

毛氈 八〇〇〇〇〇盧比

Charas 九四五〇〇〇盧比

產 業 狀 况

馬 匹 一〇〇五

馬

布 疋 〇〇〇〇〇〇一

布

絲 斤 〇〇〇〇〇五三三三

絲

毡 個 〇〇五二

毡子

毛 個 〇〇〇〇五

毛氈

石榴 斤 〇〇〇〇〇〇三

石榴

桃 斤 〇〇〇〇〇〇五

桃

胡桃 斤 〇〇〇〇〇〇六

胡桃

乾杏 斤 〇〇〇〇〇〇一

乾杏

乾葡萄 斤 〇〇〇〇〇三三

乾葡萄

牛皮 張 〇〇〇〇六三

牛皮

羊皮 張 〇〇〇〇五六一

羊皮

棉花 斤 〇〇〇〇〇〇〇〇五四

棉花

子，鴉片等。茲茲根據一千九百二十七年之統計，列表於後。

輸入品——主要者，爲紅茶，砂糖，歐洲棉布，洋火，塗料染料，珠

輸入內地貨物之中樞；其主要者爲皮貨。

千個；金之輸入內地，價值約在五十萬元左右。綏又爲轉運新疆

百萬付。乾葡萄之銷售內地者，約八萬斤；毯子輸入內地者，達六

之統計，毛皮輸往天津者，約二十萬張，價一百五十萬元；羊腸一

，約一萬斤。輸出內地者，以天津爲根據地。據一千九百二十五年

。乾葡萄皆由吐魯番往俄國，歲達二十萬斤；由庫輸往俄國者

化輸出俄國者，多爲貨物及行李上防雨之毯；歲輸出約二千五百個

據上表觀之：以輸出俄國者爲最多，當其他之三倍有奇。由迪

羊皮筒 四七〇七個

羊頭 〇〇〇〇〇〇〇一

牛頭 五六一〇二頭

產 業 狀 况

革 製 品 四一四八盧比

獸 皮 (除羊皮及山羊皮) 六一六六三盧比

藥 劑 一九四二六盧比

歐 洲 棉 布 一七六九一六盧比

自 印 度 輸 入 者 :

共 計 一九三九五〇盧比

其 他 一三八一〇〇盧比

鑛 貨 及 地 金 (元 寶) 六九七五〇盧比

棉 紗 七六〇〇〇盧比

日 本 絲 一五六〇〇〇盧比

珠 子 六〇〇〇〇〇盧比

紅 茶 七七〇〇〇〇盧比

自 中 國 本 部 輸 入 者 :

鴉片 〇〇〇五七五七六

自阿富汗輸入者：

共計 一八六八八

其他 四一九〇〇

俄國金貨 四二一九

歐洲毛織品 四〇〇〇

印度以外之紅茶 一三〇九

印度紅茶 一七三六

香料 一六五二

絲織品(印度) 一四八七

天鵝絨 一三三三

珠子(歐洲) 七三三

雜貨 四五一

不穿（絲）丁細者少，有（應）治化雖有製者丁（實）・（實）然產量仍不敷分配。
 業。年計・絲一千二百四十七公噸。境內羊皮及產雖多，唯製者專之業
 論。由英國輸入之蠶及蠶繅・蠶一千九百二十七年至二十八年之
 由英國輸入之食料・以及砂・蠶・蠶・蠶・蠶・蠶・蠶・蠶・蠶・蠶・蠶・蠶

羊 巾

比 〇〇五〇三二六

其 他

比 〇〇〇〇〇一

英 國

比 〇〇〇〇六三三

三 絲

比 〇〇五三三四

英 國

比 〇〇五五八

德 國（魯 西 亞）

比 〇〇〇〇〇一

其 他

比 〇〇〇〇四一

馬

比 〇〇〇五〇〇

山 羊 肚 子 皮

比 〇〇〇〇〇〇〇六

葉布匹爲大宗。其貿易中心，在西部爲西寧，源，玉樹；稱爲青海省（青甯綏秦區。本區輸出之商品，以羊毛羊皮爲大宗；輸入之貨品，茶達數萬人。

印度及俄國貿易甚盛。纏民由疏勒出發，越境經商於俄屬中亞者，年汗國移居之民頗夥。疏勒在本省西部，爲蔥嶺以東之大都；與阿富，定兩城，對俄貿易最盛。俄國富商之在綏定者，爲數甚多。現綏定一帶，奇台在迪化東北，爲新疆及烏里雅蘇台科布多往來貨物之總匯。塔城綏定全省皆，本省之政治經濟，皆以此爲中心；故貿易亦以此爲策源地。新疆貿易之中心，爲迪化，奇台，塔城，綏定，疏勒等地。迪化爲

調查年度 一九二二一八

價額 一〇六四七〇〇〇 盧比

數量 七八〇〇 米突噸

故由俄國輸入者爲量甚鉅。茲列表於後：

東部貿易中心爲泉蘭，夏，磴口，包頭，歸綏，南鄭，安康，略陽，漢關等地。泉。

爲最盛。天津之羊毛商，咸集於此。

衆多運售於西寧，泉蘭，年達四十餘萬尾。在三大商業地之中，尤以滬。

牛馬皮，運銷於張掖者甚鉅。青海湖盛產魚，滬之源之漢人前往捕魚者甚

售與新疆之纏回。次爲羊毛皮，皆運售於甘肅及西康各地。牛馬皮及野

多，一百五十餘萬斤，值一千五百餘萬兩。吉，乃爾柴達木等處之羊毛，

永昌，城灘等處運出者五十餘萬斤，值八百餘萬兩；南出西康定者，

千七百餘萬兩；自酒泉，敦煌運出者，一百萬斤，值一千七百餘萬兩；自

者，約一百萬斤，值一千七百餘萬兩；自貴德運出者，一百萬斤，值一

出者，約一百五十萬斤，值二千七百餘萬兩；自大通永安一帶運出

二處銷售者，一百三十萬斤，值二千餘萬兩；自魯沙爾上五莊二處運

達二百十餘萬斤，值三千七百餘萬兩；自循化夏河，隆武——鎮名——

之三，大商業地。青海輸出之羊毛約一千萬斤，運至滬，銷售者，每歲約

陽。關。為。陝。西。省。重。要。商。場。；重。要。輸。出。品。；為。漆。器。；製。紙。原。料。；獸。皮。；
 甘。草。；馬。；牛。等。；主。要。輸。入。品。；為。土。布。；磚。茶。；洋。廣。雜。貨。等。南。鄭。安。康。
 家。口。歸。綏。包。頭。一。之。一。主。要。輸。出。品。；為。羊。皮。；牛。馬。皮。；羊。毛。；駝。毛。
 白。米。；木。材。；水。煙。；粗。套。；茶。葉。歸。綏。為。長。城。以。北。三。大。商。埠。一。張。
 為。牛。皮。；羊。皮。；雜。皮。；羊。毛。；甘。草。；枸。杞。；吐。魯。棉。花。；雜。糧。；麩。口。
 大。宗。包。頭。為。西。北。一。大。市。場。；買。易。額。；年。達。一。千。萬。兩。以。上。主。要。買。易。品。
 買。易。額。約。二。十。萬。兩。買。易。品。以。米。；麵。；油。；茶。；甄。；酒。；洋。布。；粗。布。為。
 物。；東。來。者。以。洋。貨。為。大。宗。；西。來。者。以。毛。皮。為。大。宗。；口。對。蒙。買。易。甚。盛。；
 輸。入。品。；為。洋。布。；斜。紋。布。；海。菜。；糖。；火。柴。等。通。過。此。地。之。貨。
 ；毯。等。次。之。；寧。夏。主。要。輸。出。品。；為。甘。草。；枸。杞。；羊。毛。；羊。皮。；駝。絨。等。
 輸。出。價。額。；約。達。七。百。萬。兩。；以。毛。為。大。宗。；牛。皮。；雜。皮。；藥。品。；水。菸。
 ；棉。花。；桂。子。皮。；雅。爾。緞。；川。縐。；川。緞。；茶。葉。；紅。花。；大。布。；紙。張。等。
 蘭。輸。入。品。價。額。；年。達。一。千。萬。兩。；其。輸。入。品。之。主。要。者。；為。洋。廣。雜。貨。；葡。

六年一月又包商承辦，由地方官監督，限定包商取息至多不得過三分。止放息，各縣分局未繳本者，或仍舊章繳紅利，或遵新章收定息入釐類多停辦繳本；二年省長楊增新氏復加整頓，省城總局專資兌換，停共發本銀一百二十萬兩；六成紙幣，四成現金。民國成立，各縣錢局，隴州縣，除蒲塔新平——今尉犁——霍爾果斯四縣，餘均設分局；大加擴充，於迪化伊犁塔城阿克蘇喀什噶爾四道駐地，各設大局；府由省庫發給成本，次第設局。光緒三十四年王樹枏蒞新，又酌定章程。立。初則行使紅錢，流通市面金融。厥後喀什噶爾阿克蘇兩道屬亦多有新省官錢局。此官錢局創於清光緒初年；巡撫劉錦棠銀一萬兩而設（新疆本省金融以迪化，塔城，疏勒，及綏定，為四大中心。在迪化設石炭，砂糖等。約材產於南鄭，由漢水運往湖北。輸人品，則有綢緞，茶葉，

金元創於王樹枬氏，用以抵制俄元重價居奇者也。有一錢二錢兩種，亦錢，四錢，三錢，二錢，一錢五種；與內省銀元，重量形式皆不相同。情形。銅元依於普爾舊式；銀元創於左宗棠，其規模天罡略大；有五定銀一兩，值紅錢四百文；市價只三百文左右。此爲新疆特殊之法。最佳，俄人多收買，改鑄俄國貨；使之兌銀；市價恒高於法——法麻錢子，用黃銅，鉛沙鑄成；八百文值銀一兩。紅錢用紅銅鑄成，其質最劣，錢流通地域，市場尙有制錢發現，其餘各縣使用者極少。制錢俗稱烏蘇，惟綏來烏蘇，綏河綏定，伊寧，霍爾果斯等縣，前爲寶伊錢，用制錢者甚少。綏綏來烏蘇，綏河綏定，伊寧，霍爾果斯等縣，前爲寶伊錢，印度貨幣，計有十餘種。制錢，紅錢，銅元均爲輔幣，最通行者爲紅錢，普爾，天罡七種；紙幣又有伊帖，塔帖，官票，老龍票，俄帖，俄元，新省錢法，素亂已極。硬貨則有制錢，紅錢，銅元，銀元，金元。現金寥寥無幾。

現除迪化局外，各局本銀共二十七萬九千八百餘兩，紙幣居其大宗，

其勢漸殺；現豐業，乾豐，兩銀行，又復開幕，平市官錢局亦相繼設立，匯兌貼水，倍於內地；以銀折兩，虧折尤甚。自交兩銀行成立以來，綏遠可以歸綏及包頭處代表之。歸綏往日金融，均操於錢莊之手，用元角。中央銀幣，則市面未曾一見。

即紅錢與省票兩種，餘皆邊地用之。至計算數目，猶用兩錢分釐，不一。百兩。新疆局感覺錢幣之複雜，力使統一；現本省最流行之錢幣，錢；官票又次之，每兩六錢有奇；老龍票最高，票銀九十兩，可兌現銀。其價格塔帖最低，每兩值現銀二錢或二錢有奇；伊帖次之，每兩約四發；塔帖為塔城參贊所發，官票為民國省庫所發，老龍帖為清藩司所發；質為銀，重五分，中無方孔，徑二三分，少圓整者。伊帖為伊犁將軍所造，其刻厄魯特汗名；重一錢四分，至二錢不等。天罡為回酋阿古柏所造，其鮮有見者。普爾為回部舊幣，鑄以紅銅，其式小於制錢，厚而無孔，上稱餉金；——上鑄餉金二字，每錢值銀三兩。——今皆流出省外，省中

秦豐鈔票之價格跌落，票銀一兩，祇直市面通用銀二錢五分。三原通用惟銅元制錢，中國銀行鈔票，秦豐銀行鈔票，及富秦銀行鈔票數種。新幣，陝西本省金融可以長安三原代表；長安貨幣，分北洋，站入新幣，光緒季年，當時各省設立者甚多，厥名爲官銀錢局，後皆改辦銀行。發，分五兩十兩數種；制錢以九十文作一百文計算。本省官銀號創於清多。兌換生銀九平，即所謂蘭平也。另有一種銀兩紙幣，爲官銀號所爲。甘肅本省通用之銀元，以袁像幣爲最盛。然用銀兩者，較用銀元者爲現洋每元合小洋十二角。

票爲主，此外有錢票一種，係補充軍餉維持市面者，爲數約五萬餘元。一九一七年——開辦：通用貨幣，以現洋，角洋，銅元制錢中交鈔包頭金融機關除銀號外，有中國銀行交通銀行，均於民國六年——數種，及張家口與本地交銀所出之鈔票，本地所出之一種錢票等。金融情形，稍現活躍之勢。市面通用者，爲銀元，角洋，銅元制錢。

通行之貨幣，有銀兩，銀元，銅元，制錢，數種，銀元銅元，均不多見，易狀況較爲發達，匯水亦低落。中衛西北七十里阿拉善占一帶，

西安二百三十三兩，平遙太谷一百六十七兩，泉蘭二十兩，民國以來貨關只有蔚豐銀行一家，匯天津北平漢口，每一千兩貼水一百六七十兩

文左右。銀元通常按八錢計算，兌換時則以七錢五分計算。本地銀錢機錢，銀元，銀兩，等類。銀元雖有，惟不常見。銀一兩兌實錢一千八百（甯夏本省金融可甯夏中衛代表：甯夏市通行之貨幣，爲銅元制

行，則不詳其創辦年月。

中國銀行分行，創設於民國四年——一九一五年——三月。秦豐銀富秦銀行開辦於民國七年——一九一八年——六月，十二月在農商部本省銀行業不發達，僅中國銀行分行及富秦銀行，資本較爲充裕。

銀行鈔票，銅元，制錢等數種。

者，爲站人洋，北洋，湖北，江南，洋，四川，洋，中國銀行鈔票，交通

。銀元合七錢二分。

百五十六文，換銅元合二千三百文。——每九百八十八文作一千計算——
——一題兩數兩——銖子，——一個二兩，——數種。每兩合制錢二千四
；銀兩有大寶，——一題五十七兩——小寶，——一題十兩——鏤子，——

十里，至咸陽；二百七十里至那縣；九十里至長武；再西北入甘肅境。
 (a) 由潼關經華陰渭南至長安，長二百九十里。由長安西北行渡渭水五

(1) 大路 本區東西交通大道，有二：

路，次及其他。

大路外，其他各項，有已設者，有未設者，均在初辦時期；故本篇所述，首為大交通一項，包括鐵路，汽車路，電政，郵政，航空，航路等數項；除唱入雲。對交通之建設，亦多所注意。

為交通。是故今日當軸，見於東北之喪失，聯想及於西北；開發西北之聲浪已高；若欲救濟中國今日之貧乏，舍開發西北，其道莫由。開發西北最先之步驟，厥修鐵路之計畫，然及於今茲，迄未見諸施行。惟西北各地，寶藏甚富，幅員廣闊；西北一帶，地居中國內部，交通艱澀，文化落後。在昔雖有以甘肅為中心數

五 交通狀況

泉蘭安西哈密——亦由此路。有明以降亦視為要途。其支路亦甚多。

屬之甯夏——屬靈州——今甯夏省

白敏中帥邠兵平黨項，窺蘭——屬環縣——通靈州

傍植柳多株，此路遂通；附近居民至今猶盛稱左侯柳云。唐大中三年

新疆，左宗棠率兵西進，關猩猩峽，以出新疆；對於道路又加寬修築，

里；由橋河又七百里餘至綏定。此段為近來通新疆之道。清光緒年回

綏來二百四十里。由綏來二百四十八里至烏蘇；由烏蘇至精河二百八十

十一至奇台。又經遠阜康四百九十八里至迪化，由迪化西北經昌吉至

境。又經猩猩峽七百里至哈密。由哈密經一碗泉七個井，九百二十

略關玉門縣布隆吉，六百三十三里至西安。又經白墩子紅柳圍大泉入新疆

四百六十四里至張掖。再經撫高台四百四十五里至酒泉。由酒泉經嘉

四行二百五十五里至永登。復經古浪三百四十四里至武威。西北經永昌東樂

復經涇川平涼化平隆德靜會甯定西榆中一千餘里至泉蘭。由泉蘭西北

女宗時嘉州荔枝，由此而進，遂改爲驛路。宋明時漸荒蕪，清設驛
 於谷——以達長安。子午谷即魏延請以五千人緣南山而東者。唐
 子午鎮——即午谷——驛陝東之江口營夾嶺，而至于午谷——即
 子午路。由石泉縣之迎風壩——在縣東南漢水東岸——經西縣之
 琉璃溝，經洵陽鎮安柞水而至大谷口，通長安；長六百七十五里。
 秦嶺，秦嶺交通於古爲著，主要之路，約有五條；安西路由安康之
 靖堡出長城。4. 渭水以南爲秦嶺山脉。陝西南境各地通長安，須
 經三原耀縣同官君而到中部。自中東北可達榆林，西北由鎮
 沿丹水而下三百二十五里至荆紫關以入河南省。3. 由長安北逾渭水
 。2. 由長安東南行一百一十里至藍橋，一里至龍駒寨；自此
 里至鳳縣，轉東南三百五十五里至褒城，更南行三百七十里入四川境
 驛；自寶雞西入甘肅境至臬蘭。西南渡渭水，踰大散關二百二
 驛；以長安爲中心之支路：1. 由長安西北至咸陽，由咸陽西行四百里至

復由柴達木西南渡黑水，以達西藏。

拉薩。自西寧向西繞青海，經都蘭縣，至柴達木，自此而北而達酒泉。

向西入青海省境，而西寧。西寧又為青海省交通之中心。自西寧

向西南逾崑崙山。過鄂陵海經玉樹縣，再過拉當嶺入西藏境，以達

向西入青海省境，而至西寧。西寧又為青海省交通之中心。自西寧

(一)以臬蘭為中心之支路：1. 由臬蘭東北經靖遠入寧夏省境。由臬蘭

黃牛堡——在嘉陵江上源——至寶雞，再由鳳縣轉達長安。

城今為城固，當亦行師之道也。褒。雞。路。由褒城之連雲棧經留鳳縣

鳳翔以達長安。為三國運兵之路。史稱武侯於漢中築漢樂二城，樂

江口——褒水上源——鳳縣之進口關，而至郿縣之斜谷關；復經

無城垣市鎮，行人殊以為苦。斜谷。路。由城固之小河口，經留壩之西

由此。在唐時為驛路；宋元以來就荒蕪。今雖有行人行走，惟沿途

及整匡之駱谷，以達長安。此路古稱北略南躄，唐德宗幸興元即

陝縣，山路又通。躄。駱。路。由洋縣之鐵冶河——即灤水——經華陽

道沙灘，三十里奎天峽，又東南三日程至青海省之科爾采古。由敦頭，四十里長山子，三十里沙爾羅海，四十里烏喇察洞，四十里獨山子，五十里哈馬達爾坡，四十里大湖，四十里鑿山；東南六十里獨山子，經所出之處。自此折西南二十里大泉，五十里嚙受，五十里黨河，又爲甘肅西北部交通中心。由敦煌南行四十里至佛洞，卽唐人寫三千里瓜州口，七十里蘆水井，七十里濟井，七十里敦煌：敦煌，浪柴溝古城奔巴兔，通青海省。3. 由安西西南行三十里新瓜州，十里七工，八里尖山廠，十里午橋，三十里牛眼井。又南經破城子通遑源，向西南通玉樹及西藏。2. 由安西南二十里至九工堡，又二至科爾采古遑爾；又東折至柯柯貝勒，又東南都蘭郭勒，自此向東見口。二五百五十里額爾得尼布喇喇，五十里烏蘆達坂；又東南四日程旱峽；折西南九十里石包城；轉東南五十里經鳳洞溝官見河。至官

(二) 以安西爲中心之支路：1. 由安西東南行，九十里至躡實堡，四十里

迹縱橫，有土堆如頽廢城郭，乃漢樓蘭國東境。西北七十七里野泉，西十九里中

里甜水泉，六十里沙溝，西八十里星子山，皆險巖。八十里王山台，途中

入跡，即漢之白龍堆也。西行六十五里，西行六十六里，新開泉，西行七

方盤城，三十里西里湖，七十里清水溝。折西北七十七里蓋堂溝，西有大沙漠，香

河，西北行戈壁中，七十七里，即漢泉，九十里大方盤城，即漢玉門關故基也。四十里小

(註)漢時西域之路有二：一北道亦稱玉門關路，亦稱玉門北道。由樓煌西門渡

三道，皆起於敦煌，敦煌實為今古交通之要衝。一見詳

達拉，三十里科泉古。漢時通西域有南北兩道，宋時往西域，有

木——折南六十里吉淖爾，折東七十里怡布，怡布一百里烏爾吐

淖爾——即大柴達木——折東七十里巴哈柴達淖爾——即小柴達

十里索莫屯峽淖，五十里鄂羅達坂，五十里夷且，四十里伊克柴達

海。康熙時阿南達出塞，曾行軍至此。折東南五十里烏蓋克巴

燉西南行一百二十里巴彥布山，一百六十里南口，七十里色爾騰

六里碗泉，七十里雙泉，子六里野馬溝，六十里紅柳溝，卡山下有鹹泉，上
 西北一百里深溝，四里龍尾溝，自此而西為新疆界。一百二十里聚水溝，九十
 里堆莫兔，七十七里胡盧斯台，七十七里毛里塘，三十二里安南塘，西行八里野馬泉，
 西六里：『新唐書稱：『壽昌縣治漢龍動城，與今地適相合。』西行戈壁中七十
 清設巴彥布喇漢書地理志稱：『龍動縣有陽關，關壽昌縣。』在壽昌
 龍銅灘，又北一里山口為陽關廢城，有於此掘得漢神考。路南有壽昌縣故址，
 西南行七十里俄博，七十七里南湖，一名羅頭山，四周皆沙漠，高山其西曰古
 車師前庭也。由此隨山北坡西行，與今驛路合。二道亦稱陽關南道。自燉
 經七站戈壁無人，五百七十七里阿節克，九十里魯克沁，西北一百里吐魯番，漢
 里阿不旦，西北六站五百五十五里都那里，為唐西州蒲昌縣境。東北九十里
 海水積鄴，善東北地廣千里，皆為曠而堅，故有曠澤之稱。『。此即指此。九十
 海子，沿途驗塊如石，以上十二站無人，皆堆石立柱標題。字樣注稱：『蒲昌
 水泉，九十里蛇山，九十里黍子，七十七里沙堆，八里黑海，四里花

城：『西域記稱：『摩以東二百餘里有尼壤城。』即指此。又西三站二百六十

里，中較平坦。五站一百四十一里，安多，又西行戈壁四站，三百四十四里，雅尼，即

在沙卡，即卡縣。由卡縣城。西行八里，敏託海，一名店多，海。七十七里，英蘇，入

沿河，南行八里，敏託海，一名店多，海。七十七里，英蘇，入十八里塔，得朗，六

入且未縣境。六十里，古布里，克，亦稱切，河，即水經之且未河也。

四里石，峽，有古，城，三，里，支，努，城，五，里，非，律，卡，的，二，里，克，

入沙，漠，近，百，年，來，始，漸，開，闢，今，置，若，縣，有，回，民，百，餘，戶。

後，唐，以，唐，後，也。即漢，國，納，波，納，漢，國，亦，名，善。

里，新，唐，書，地，理，志，稱：『七，屯，城，西，八，里，石，城，漢，國，亦，名，善。

周，三，里，林，氏，稱，此，即，漢，國，之，伊，循，城，西，行，一，百，里，卡，克，

里，紅，柳，溝，口，六，五，里，雙，石，墩，七，五，里，大，王，墩，一，百，二，里，密，陀，

地，為，青，海，要，道。接以上，所，經，道，北，皆，漢，轉，漢，國，地，道，南，皆，漢，轉，漢，國，境。

下，古，卡，周，二，百，餘，又，鑄，字，於，壁，曰：『東，至，燉，煌，南，起，西，藏，東，南，二，百，五，里，噶，斯』

(四) 以哈密為中心之支路：1. 由哈密西偏北行，七日程至七箇井子，折

車師界，經高昌轉西與中道合，為龜茲新道。

諸龜茲至察犂，為中道。三。從玉門關西北出，經樓陀、秦隴、沙隴及龍堆，又出五船至

一。從玉門關西出，繞三隴，北，經古盧倉，從沙北，過龍堆，至故樓，轉西

宋時通西域之道有三：一出玉門關，經犂美，轉西域，入大月氏，為南道。

等

：又西至車師後庭，經車師、桓烏、龜茲、焉耆、北至都立，師車師後國

，不經鄯善，自犂美小宛，戎盧，至於美勒。一。在北道之北，自伊吾而北，至龍

出關至此，共三千七百七十六里。此外，尚有徑：二。一。在南道之南，其出關

地，又西五百五十五里，故州城，漢于闐國故城，在州西南十餘里。自西

彌也。自卡勝以西行偏南之路，五站四百四十五里，卡拔小，又五站五百一十

于闐東三百九十里，有健德力河。克里雅亦稱克勒底，雅，即健德力之轉音，乃漢

克理雅莊，今于闐縣。新唐書地理志稱：『舊彌城，一曰健德力城，曰杆彌國，

(五)以奇台為中心之支路：1. 由奇台東北行，經北道溝元湖鄂倫布拉克
爾讓及，自此可通包頭。

一百一十里鄂勒斯河，一百一十里莫茂湖，九十里胡桐井，七十里炮
，一百一十里半邊井，一百一十里道明水，一百一十里東子廠
，七十里石夾子，八十里苦水河，三十里胡桐窩子，四十里梭井
，五十里條湖，一百一十里沙泉，三十里白塔，四十里峽坡井
里雅字泉，八十里胡大泉，一百一十里明水，八十里羊池，七十里廬
北行六里鹹泉，折東行八十里河尾，七十里胡窩子，一百一十二
，四日至鎮西縣——即巴里坤——。3. 由哈密東行六十里黃廬岡，
十入站至喀什噶爾；向西行可通安集延塔什干等地。2. 由哈密北行
，至俄屬之薩瑪哈喇湖喇等地。由烏什東二站之阿克蘇縣向西行，
為考。西行十一日至庫車縣；又西行十二日至烏什縣；由此出國境
西南六日程至鄯善縣；又西行，三日程至吐魯番；西南行十一日至

- 正初收。回。自此折而西，南二十里，東水關，六十里，斃酒河源，一百里，有避暑宮。蒙語稱韓耳朶城，濟康中爲青海，麥力幹部族所佔。雍三十二里，唐家沙溝，十里，黑溝，五十里，黃城灘，爲永昌王牧地，北二百五十里，玉泉墩，入蒙古界。3. 由永昌向東南三十里，頭墩，里昌墩。縣正北一百六十里，寺兒溝，爲漢分界處。2. 由永昌西（八）以永昌爲中心之支路：1. 東北行四十里，邊牆，三十里，遠營，九十里，塔城。由塔城入蘇俄邦境。
- （七）以烏蘇爲中心之支路：由烏蘇西北行，經鄂倫布拉克老風口，而至康，遠至奇台。
- 沙灣，烏木，烏布，多烏，圖布拉克，至承化寺。二由迪化東北行，經阜。
- （六）以迪化爲中心之支路：一由迪化西北行，經綏來，轉西北行，復經奇台，向西北，經霍爾楚特井，至烏圖布拉克。
2. 由沙蓋台入蒙古境，復經那林台，搜台，哈喇，烏蘇，至科布多。

由包頭西行，經哈拉補達各加爾氣美白店柏土補隆興長策萬庫何家柵
自歸綏西行，經畢克齊鎮陶思浩薩拉齊縣，而至包頭，長三百二十里。
密，不必再經嘉峪關矣。

西北三十里靖安堡，西三十里撫寧縣之明砂堡，西北直抵新疆之哈

楊傳曾於谷中建山南關。2. 自張掖向北十五里寺兒堡，五里山丹橋

北過山丹河，四里紅砂窩墩，二十五里合黎山宗口，明嘉靖元堡

以張掖為中心之支路：1. 由張掖東北行，六里郝家墩，十里趙元堡

里碾伯縣，六十里平戎驛，七十里西寧縣。

十里西大通，渡浩亶河西行五十里冰溝驛，四十里老鴉堡驛，五十

泉蘭之大路合。2. 由永登西南行，四十里通遠驛，六十里塘坊，二

驛，五十里寬溝，五十里三眼井驛，一百二十里營盤水，與萬夏赴

以永登為中心之支路：1. 由永登東北行七十里平城驛，五十里松山

過老虎溝至北大通營城，此為武威通西寧之要路。

有河套及河西二路；非隆冬，則行旅皆取水路。其北通蒙古西北，夏，通，西，路，三，中，北，南，綏，綏，東，通，頭，包，路，支，心，之，頭，包，以，一，二，須，七，十，日，可，達。

北行，經固陽，昆得巴，鄂，而達，外，蒙，及，新，疆。此路，均，賴，駝，馬，轉，運，與，張，庫，汽，車，路，合，再，西，北，經，托，布，里，克，而，至，庫，倫。由綏，西，集，行，駛，汽，車。由綏，西，北，行，經，武，川，察，罕，齊，老，圖，後，廠，汗，而，至，搜，集，百，二，里，再，東，可，通，家，口。現有，李，秀，團，集，資，開，辦，西，北，汽，車，公，司，以，歸，綏，為，中，心，之，支，路，一，由，綏，東，經，陶，不，齊，福，生，莊，而，至，集，長，三，路，合，此，路，之，中，心，為，歸，綏，包，頭，磴，口，衛，中，夏，等，地。

(一) 拉，拜，六，墩，水，阜，河，而，至，泉，蘭，長，六，百，頭，沙，壩，流，水，乾，塘，子，營，水，盤，山，達，一，百，零，八，里。由衛，西，南，行，復，由，中，衛，西，南，行，經，楊，合，堡，大，壩，渠，口，堡，石，空，而，至，中，衛，長，一，千，子，中，國，黨，廣，慶，遠，常，家，磴，口，河，拐，子，子，地，石，嘴，子，平，羅，縣，而，至，衛，長，一，千。

(四)以寧夏爲中心之支路：1.由寧夏沿黃河南行，渡河經安堡，轉東

於水草，冬季由包頭至寧夏磴口者，均取道於此。

攔，四十里三道水，六十里昭君臺，過黃河九十里包頭鎮，此道富

，三十里四眼井，二十里巴爾敦河，二十里莊百萬，三十里張家格

。二十里大招，四十里貝也烏蘇，六十里貝也湖，六十里烏米爾根

族。五十里巴拉公，五十里納林高，八十里錫拉毛龍，地屬杭蓋旗

區重要鹽地。3.由磴口東行過河，四十里蘇海阿末，地屬烏托爾

烏蘇，六十里察淖爾，六十里愛列根烏蘇，六十里吉蘭泰，爲本

遠營，凡往甘肅民勤縣者，必經此路。2.由磴口西行，六十里札高

托列蓋，三十里蘇機，五十里大荆，三十里莫肯烏蘇，三十里定

(二)以磴口爲中心之支路：1.由磴口西南行六十里沙壩頭，八十里哈喇

偏關，俗稱南路。

至新疆，統名後山路；又曰草地。其南通陝西之榆林及山西之河曲

必需。

甘肅青海兩省各地多用之；色黑毛長，性強耐勞；行動活潑，為運輸所必需。亦名駕窩——周行大路，多用驢車驢轎；山谷之間多用馬。驢轉

夜行晝息。驢馬為本區特產，西北各地多用馬代步。驢有驢車驢轎。

一、飽可間日而食；且胃強可不飲水；蹄平而嵌沙中，故稱沙漠舟。多

其搬運貨物，皆結隊而行；是為商隊。駝能苦行沙漠中，食樹葉青草。

體格重大，便於載重。其運法有三：駝即駝轉，駝車，及駝載是也。

交通所恃者為駱駝驢馬羣牛等；駱多適用於新疆青海；羣牛等沙漠地

則泥濘沒脛，行路維艱。新疆青海夏季甘肅除數道通路外，概多荒涼。

高而中央低；行路者若經過河底然。兼以冬季寒風刮地，塵沙蔽天；夏

(西北)交通路，較他方寬廣，多能通行馬車。至行經黃土山脈間，則兩側

湖。

南入甘肅境。經同心城固原縣，而至涇川。2. 由壽夏向西北，達

(三)西原路——由長安北行渡渭水至三原，長九十里，路幅平均寬三十
次。

一百六十里。路幅平均寬二十八尺。武功均設分站，每日往返一
三。安西鳳線——由長安西北行，經武功扶風岐山而至鳳翔，長三
安，約六小可達。路幅平均寬三十尺。

輛，於民國十一年一月九日開始售票，自潼關至長
委任汽車局長，並設車站於潼關長安，借款七萬元，購貨車十二
遂擱淺：馮道祥又組織丁局，未幾劉鎮華繼馮督陝，遂
汽車公司所修築。是司創辦於陝西督軍陳樹藩，議甫定而去職，
潼關：全長二百九十里。此路為西堂——由西安南觀音堂——

(一)西潼路——由長安向東，經臨潼渭南赤水鎮華縣華嶽廟華蔭，而

(2) 汽車路本區汽車路，亦不甚發達，茲分敘於後：
(3) 陝西據民國二十年統計，本省汽車路有三：

- (九) 原耀路——由三原北行至耀縣，長八十里，路幅平均寬三十尺。
- 路寬二十尺。三原設有分站，涇陽設有售票處。每日有汽車往返。
- (八) 咸原路——由咸陽東北行，經涇陽，而至三原；長八十里。路幅平均寬八尺。
- (七) 西午路——由長安南行，至午鎮，長五十里。路幅平均寬八尺。
- (六) 西藍路——由長安東南行，至藍田；長六十里。路幅平均寬十二尺。里。路幅平均寬二十尺。在藍田設有分站。
- (五) 西郿路——由長安西南行，經郿縣，至郿縣；全長二百九十里。途途汽車往返。
- 長四百二十里，路幅平均寬三十尺。咸陽均設有分站，每日有
- (四) 西長路——由長安西北行，經咸陽，乾泉縣，永壽縣，郿縣，而至長武；
- 五尺。在三原設有分站。

全省支路。其主要汽車路有二：

全省汽車路。現又有十年修路計劃，擬前五年完成十二幹線；後五年築路公司，擬關路行車，然終未見諸實行。十四年薛篤弼長甘，曾力倡興修

(b) 甘肅本省民國十二年督軍陸洪濤省長林錫光曾發起隴右汽車股分有限

里。路幅平均寬十六尺。

(三) 渭韓路——由渭南東北渡渭水，經大荔郃陽而至韓城；長三百六十

幅平均寬二十七尺。

(七) 原交路——由三原東南行，經高陵而交口鎮，全長七十五里。路

九里。路幅平均約二十四尺。大荔潼關均有分站，朝邑有售票所。

(十) 大潼路——由大荔東南行，經朝邑平民，渡渭水而至潼關；長六十

有汽車往返。

里，路幅平均寬二十尺。在大荔設有分站，瀋城設有售票處，每日

(十一) 原大路——由三原東北行，經富平瀋城，至大荔；全長一百七十八

修成。一蘭源經西寧至泉蘭。

清源等地而至西寧，是為西寧循環路：長二千七百五十里。惟迄今尚未

再由武威經古浪紅水中衛而至西寧夏。復由西寧固原平涼天水隴西
青海汽車路僅一條，由西寧起，北逾祁連山達武威；

現路已修成。

(二)蘭源汽車路——由泉蘭西北經永登西寧而至源，長四百五十里，

輛，專搭客商，惟票價較昂，於勞苦民衆，仍無裨益。

間之郵包，須一月左右，則五六日可達。此外有長途公共汽車六

蘭一段，已通汽車。此路為華洋義賑會所修築，在昔往來安泉蘭

長一千五百餘里。民國十四年曾派員赴山西查路，今平涼至泉

(一)蘭靈汽車路——由泉蘭經榆中會寧靜寧德化平涼，而至靈台；

十里。由西北汽車公司承辦修築，會經通車，未幾停開。

(一)蘭蘭汽車路——由西寧兩經寧湖中衛靖遠，而至泉蘭；長六百六

(四) 隆武路——由豐鎮之隆盛莊經集賢陶林，而達武川；長五百六十里。

(三) 綏清路——由歸綏經和林，而至清河水河；長三百三十五里。

發西北端宜注意交通，於建交通機關之前，尤宜肅清土匪也。

里。曾由西北汽車公司經理。沿路土匪縱橫，行旅頗感困難，故開

(二) 包箐汽車路——由包頭經五原磴口石嘴子，而至箐夏；長四百餘英

可達。惟現已不能通車。

一百五十餘輛，由八家公司經理。由張家口至庫倫，約四日至六日

一百餘里。在四王子旗地境內之車站，為滄江。往來此路之汽車約

長二千一百六十八里。此路斜穿綏遠省東北四王子旗之牧地，約五

(一) 張庫汽車路——起於張家口，經察哈爾綏遠外蒙古，以至庫倫；

遠建設廳正在計劃修築之路。

(1) 綏遠及箐夏汽車路有十一二，自綏清路以下，除歸貝路包烏路外皆為綏

(新)疆 新疆僻處西北，兩面臨俄，邊防形勢極為危迫。惟新疆幅員極廣

關係甚鉅，刻已由五原展修至臨河矣。

(三)包烏路——由包頭至五原，長六百三十三里。此路為通甘新孔道，

(十)包榆路——由包頭經東勝，而達陝西之榆林；長三百七十里。

(十一)卓涼路——由卓資山至涼城，長九十里。

(九)綏興路——由歸綏經涼城、鎮至興和；長五百四十里。

平綏鐵路亦由此經過；長九十里。

(八)陶卓路——由陶林至集寧與涼城交界處之卓資山——集寧縣——

(七)包武路——由包頭至武川，長二百八十里。

(六)綏托路——由歸綏達托克托，長一百六十里。

——，吉農汽行——汽行——往來行駛。

通車。有克利汽行——汽行——利民汽行——汽行——

(五)歸貝路——由歸綏西北經武川，至貝勒廟，全長二百九十里；現已

購汽船二隻，航行此間，成績甚佳。民國七年——一九一八年——泉蘭
 曾派比利時人實側，闢爲小船航路。一千九百十九年甘肅督張廣建會
 夏經五原包頭，以抵薩拉濟一段，可行汽船。清宣統三年陝甘總督升允
 運往包頭。由此向北經磴口五原包頭，以抵河口，均可通民船。自寧
 爲民船航行之中心，青海甘肅阿拉善及鄂爾多斯之羊毛葑材皆集中於此
 夏；中黑山石，舟行亦艱。再由寧夏北經羅平，而至石嘴子。石嘴子
 弟兄一老老等險，僅可通排筏。自靖遠玉佛寺經中衛金積靈武，而至寧
 弟（黃河航路）黃河通航起點於泉蘭；自泉蘭向東至靖遠一段有大峽小峽五
 3) 航路

與新省通行汽車之始。此外尚有塔塞汽車路，由塔城至塞米帕拉廷斯克。
 月十七日在張家口試行通車；車共五輛，至二十二日達迪化。此爲內地
 於二十一年夏季即開始籌備張迪汽車路；至十一月中旬完全就緒。十一
 轉運甚難；我國今日對新疆當前計劃，即爲交通。金樹仁氏有見於此

河中沙洲甚多，又東一百二十七里至城固，岸闊水深，六十四里至洋縣，航需一日半，下航一日。南鄭以下河幅寬千餘尺，兩岸多農田，此帶一帶之利，亦自此始。自沔縣至南鄭，長一百一十里，水吃水三呎之民船上，漢水自蟠家山發源東流，有玉帶河自南來會，水量頓增，舟

三日。

能容五十人至六十人。漢關感陽間，上航四日乃至五日，下航二日乃至五日，送之貨物以小麥棉花為主。大者可載棉花一萬擔，穀類十擔，五十里，均可行民船。當減水時水深不過三尺，僅能通行小民船。其運渭水航路由長安北之草灘起，至漢關二百九十里，由草灘上溯至感陽（用皮筏運往泉蘭。皮筏青海人亦稱湔脫。

小者一萬斤。由泉蘭上溯至西寧，多流急，不能行船，西寧所出貨物多夏磴口包頭薩拉齊河口至山西之磴口通木船，木船大者載貨五萬斤，士紳亦曾組織纜輪船公司，購汽船二艘，試行於此間。現由中衛經寧

自此而東，水中有巨石，增水時甚爲危險。再東，九十里至安康縣城；灘，岸廣僅三十餘丈，再東至嵐河口，兩岸山勢開展，漢水向北作曲，爲航行上大難關。復經爐子灘至絲灘，幅寬約六十餘丈；下至東瓜山，峰巒矗立，水行峽谷間，幅廣不過三百尺。經樓長灘至馬王灘，北一百四十里至流木店，又一百四十里至安康縣。紫陽以下，南岸爲東較險。十五里抵縣城，對岸爲任河口，航政由此南通四川。自紫陽東入漢陰縣境。漢陽坪爲棧泊佳處。九十里入紫陽縣境，至女王灘，舟水自此南流兩岸有山脈夾峙，其險特甚；由縣城一百二十里至漢陽坪，門九十里至漁灘，自漁灘而東入石泉縣境；縣城附近爲良好船地。漢水量大增；水深時十尺，冬至水淺時七尺，舟行日不過二百里。由渭行頗險。由環珠廟至渭門九十里，入西鄉之東北境，納子牧馬二河，更入東，黃金大峽是爲上流第一隘口。以下百餘里間，岸狹不及百尺，渝城不遠兩岸夾山，斷崖陡起。一百二十里至環珠廟，東達金水河口，

此外紗糖石油煙草染料日用雜貨亦不少。輸出貨爲牛皮，羊皮，每年每畧。漢水轉運之貨物，輸入者以棉布爲大宗，每年價額約二百萬餘兩。

城西有月兒灘，水流迂緩，舟行無阻。又東二十里，兩岸皆入湖北省境而東入湖北省境，惟其南岸仍屬白河縣。漢水在白河縣境無險灘，雖在洵陽東界也。右岸爲絕壁，左岸石倒崖石倒懸，舟夫曳纜穿穴而進，逾灘乃白河洵陽間第一大灘。再東里許即狗窩子灘。一百二十餘里許爲藍灘，女王灘新灘狗窩子灘藍灘爲最著。自洵陽縣城而東，約四十四里許爲新灘，八十里，兩岸小邱陡峻，水束峽中，幅廣不過三四十丈，流激多灘，以藥之洲。又東至洵陽縣城，城嘗洵河會口之西。由洵陽至白河二百二郎灘至神灘舟行匪易。神灘爲兩縣第一大灘。再東閿河口兩岸多砂，頗稱繁盛。由安康一百二十里至洵陽，漢水自安康而東兩岸漸寬。自城臨漢水南岸，附近多沙洲，有碼頭，可泊民船五六十隻，瀕水有市街。

(f) 任河航路自四川省之大竹汛始能行船，故有大竹河之稱。北流入陝西上；日，運則四五日。運則二日，速則一日，行較易，老河口至荆紫關，水湍激。自荆紫關至老河口，運則二日，速則一日，行較易，老河口至荆紫關，水湍激。自荆紫關至老河口，運則二日，速則一日，行較易，老河口至荆紫關，水湍激。自荆紫關至老河口，運則二日，速則一日，行較易，老河口至荆紫關，水湍激。

(g) 入河省境，再入湖北注漢水。航運以龍駒寨為中心，設備亦極完善。夏秋水漲，民船可直抵商縣。由龍駒寨至荆紫關，在河南境，水運。丹江航路，丹江為漢水支流，發源秦嶺，經商縣至龍駒寨，復經商南東運。

(d) 白龍江航路為嘉陵江之支流，其航運起於碧口鎮；由此而下可通嘉陵木耳等，皆為重要輸出品。

斤，小包二百五十斤，約十萬餘兩。此外如南山之竹木，安康南鄭之高額達二萬捆，價額三萬餘兩。漆油達一萬三千八百餘包，每大包五百

西自甘肅臬關起點，東至江蘇長江以北，濟海之區；中經陝西長安漢

一由洛陽至潼關——鐵路，與汴洛接軌。迨民國紀元決定建東西大幹線

國前三年——一九〇九年——通車。嗣由我國收回商辦。繼又修洛潼——

一九〇三年——最先借款建築汴洛——由開封至洛陽——鐵路，民

(2) 隴海鐵路原名隴秦豫海鐵路，又名海蘭鐵路；發軔於民國前九年——

(4) 鐵路本區已有之鐵路，為隴海鐵路之一段，及平包鐵路。

易。

木筏中下游則兩岸多砂礫，土引水灌由，水量為之減少，舟行不

以至二十尺。其上源阿克蘇河喀什噶爾河，尙有航運之便，可行民船及

(1) 塔里木河航路，塔里木河本支流，流新疆中部；其水量深達十二尺，

上游水流較激，河幅亦狹，僅通木筏，及民船；航路亦操於俄人之手。

水二日；由斜米至渥木斯科下水二日，上水四日；為全疆最優之河道。惟

以下之汽船。由阿爾泰至齊桑泊僅一日程，由齊桑至斜米上水三日，下

州——即東澮——神商，字具說帖，謂以澮口為適宜；政府始決定終點於此，現已通
 東澮縣澮口之外西連島為終點；但海門及南通神商，頗持異議，繼續復比工程師及海
 勘，列舉海門之大港，南通之天生港，東澮之澮河臨澮兩口，以此較其優劣。嗣經測定

(注) 東路終點原定計劃：本擬於江蘇濱海地點，建築碼頭，以為輸入之商港，故當時測

路至蘭泉省，其間線亦曾發生問題——見註——

為中原一大幹路；影響於文化實業政治甚大。惟東路至瀕海地點，與西
 為期；現已修至華陰。將來全線告成，貫通陝西河南江蘇四省；實
 款一千四百萬——四百為工程費，千萬為購辦材料費。——以八個月

陝縣靈寶而至瀕關。二十一年鐵道部計劃，修築瀕西鐵路，向法國借

東路自開封至銅山，早經通車；現將展修至東海。西路則由洛陽經觀音
 有。遂將東西兩線同時並動；定名隴海秦豫鐵路——簡稱隴海——

與之聯接，民國二年——一九一二年——將洛併入，並將洛收歸國
關，河南洛陽開封商邱，及江蘇銅山等處。並利用汴洛已成各段，

帶，此系統以北方大港爲出發點，以多倫諾爾爲門戶，再分八線於各地，合中國一萬八千九百餘里——包有河北、察哈爾、黑龍江、蒙古、新疆——之區，即在開發西北。第一，西北鐵路系統，共分八線，長七千哩——之效。其二，在第四計劃中，目的在使中國西北荒蕪之地，變爲繁盛之目的在使北港——青河口——與西北各地貫通，以收海與內陸聯絡之效。其三，在第四計劃中，目的在使北港——青河口——與西北各地貫通，以收海與內陸聯絡之目的。按中山實業計劃，對於西北鐵路共分二部：其一，在第一計劃中，路於中國文化商業關係匪淺也。

與隴海線接，東與北寧線聯，東南更與平漢、津浦兩線通，則成一循環鐵道。近並擬自包頭修至寧夏，更由寧夏以達泉蘭。此路如能成功，則西東亞興業公司借三百萬元——限四年清償——九月開工，十二年一月通借外款，截至十二年五月共借外款三千萬元。綏包線於十年四月向日本日全線通車。總計建築費四千萬元，皆係國款；通車以後營業不佳，屢九月至豐鎮，旋因歐戰停工。八月復謀展築，十年四月至歸綏，五月一

化寺烏魯木河布爾津河有二等郵局，疏勒吉木乃有三等郵局。本省郵路焉耆庫爾勒巴楚莎車溫宿庫車和蘭鳥蘇吐魯番哈密定惠遠伊犁塔城承焉，悉由俄郵局轉遞。郵務管理局設於迪化，疏附有一等郵局，奇台綏來，件須十二日可達。且郵政辦理亦不完善，信件往往遺失，故緊要文件距離，往往在數百里以外。如迪化至喀什噶爾距離在一千哩以上，郵信件，新聞紙及印刷物等；包裹類則不能郵行。然因幅員遼闊，兩地郵局至新疆迪化一帶，郵傳部可其籌，十一月遂報開辦。惟僅能寄遞新疆本省郵政創始於清宣統元年，是年三月新疆撫電請展修涼州以生之計劃而敷設，則西北將成大鐵路網，比美國不能專美於前矣。

(5) 郵政本區郵政不發達，茲分省述之：

(a) 新疆本省郵政創始於清宣統元年，是年三月新疆撫電請展修涼州以生之計劃而敷設，則西北將成大鐵路網，比美國不能專美於前矣。

兩部合計共長二萬二千餘哩——中國六萬二千餘里——苟能如孫先古，肅州——酒泉——庫倫線，及肅州科布多線，係由甘肅至外蒙古，此外鎮西庫倫線，係由新疆至外蒙，靖邊烏梁海線，係由陝西入外蒙。

合	計	0098331	件	數
信	箱	00771	件	數
櫃	筒	00305511	件	數
所	者	00304	件	數
者	計	00304	件	數
收	費	00304	件	數
所	他	00304	件	數
中	者	00304	件	數
局	等	00304	件	數
	樣	00304	件	數
	貨	00304	件	數
	物	00304	件	數
	刷	00304	件	數
	印	00304	件	數
	紙	00304	件	數
	報	00304	件	數
	明	00304	件	數
	封	00304	件	數

普通郵件

萬八千九百件，特種郵件一百零三萬二千七百件。茲列表於後：
 全長約一萬八千六百二十餘里。據民國十年統計，普通郵件一百三十二萬六千六百

一九二〇年——因俄國內有變，在是年九月我政府下令停止在我領。俄國在承化寺，疏附，迪化，塔城，綏定各有郵局一所。民國九年——外國在新疆省設立郵局者，為英、俄兩國。英國在疏附設有郵局一所。

種	件數		件數	數
	掛號信	雙掛單		
總計	計	掛號	件	數
保險	信			?
快	信			?
	件	掛號		00713101
	雙掛單	掛號		00713101
				005003
				001246

日英國宣佈在華郵局一律停撤，疏附郵局，亦當在停撤之列矣。
民國十年——太平洋會議時議決一律撤銷。一千九百二十一年二月三十日
英美法日四國，在中國所設郵局甚多；於一千九百二十一年——民
衆之兵營而已。見註——

未見諸實行。所收回者，在新疆迪化塔城之俄國租界，及取消喀什
新疆督軍省長……『各處俄國郵局當時均告清結，惟於外蒙新疆則迄
籌辦理。其撤退俄國郵局及信箱一節，由外交內務交通三部於十月電知
令其一律撤退，其停止互換郵件一節，經交通部，令郵政總局遵照妥
理；由此時更不任其繼續任職……凡俄人在華所設之郵局及信箱，
政府所屬機關之一，且此項機關，自我國加入萬國郵會後，早無存在之
，應即日停止待遇等因；交通部以所有在華設立之俄國郵局，亦係俄國
正式邦交暫難恢復；該國原有華使領等官，久已失其代表國家之資格
上內俄國所設郵局。其文云：『俄國統一民意政府迄未組成，中俄兩國

包裹 一七二〇三〇〇件

郵件 五九四八〇〇件

郵政里數 一四一四〇二〇里

西和羌涇川海城靖遠等地，屬甘肅省。茲將郵政概況列表於後：

民勤鞏安堡吳忠堡西峯鎮徽縣張家川清水秦安成縣碧口鎮洮州舊城岷縣

寺樂都等地屬青海省；花馬池石嘴子等地屬宁夏省；其他高臺古浪永昌

陽靜樂臨洮平涼安定隴西等地，皆屬於甘肅。三等郵局二十四，都蘭

噶爾屬於青海省；此外安西酒泉張掖永登天水馬營武威固原武都導河慶

於泉蘭管理局。計二等郵局二十一，寧夏磴口中衛屬於寧夏省；西寧明

十一萬二千餘元。郵務管理局設於泉蘭。青海夏兩省之郵局，亦直轄

b) 甘肅本省通郵里數為二萬零四百有奇。據民國十年統計全省收入為五

界今已收回。帝俄在喀什俄兵一營，滿蒙俄兵一排，頗為騷擾，今已裁撤。

(註) 帝俄時代於一千八百九十一年—清光緒十七年—將化南關，塔城，洋麻，札其租

包 裹 一 三 九 九 〇 〇 〇 件
 郵 件 一 二 四 三 八 〇 〇 件
 郵 政 里 數 一 八 三 五 〇 〇 里

列表於後：

泉富平赤水鎮故市鎮蓋屋藍田鄂縣臨潼及興平是也。茲將本省郵政概況
 陽白河平利略陽陽平關洋縣城固扶風岐山武功乾縣華縣韓城耀縣商縣禮
 陰石泉膚施安邊保安綏德及榆林是也。三等郵局二十有六；即神木洛川紫
 南龍駒大荔潼關朝邑郃陽蒲城邠縣鳳翔二等郵局二十有餘；即咸陽涇陽三原渭
 百餘元。郵務管理局設於長安，二等郵局八千餘元，約盈八十一萬四千三
 年——統計全年收入為二百萬零二千八百餘元，約盈八十一萬四千三二一
 。

陝西本省通郵里數，為一萬八千三百有奇。據民國十年——一九二一
 年——統計全年收入為二百萬零二千八百餘元，約盈八十一萬四千三
 百餘元。郵務管理局設於長安，二等郵局八千餘元，約盈八十一萬四千三
 年——統計全年收入為二百萬零二千八百餘元，約盈八十一萬四千三

西北地理 七八四八
 員 役 七八四八
 匯 兌 三 八 六 一 〇 〇 元
 六四二

化，幹線為陝甘線，蒙疆線，新青線。十年始正式加入萬國電報公會。

年——一九二三年——分設電政管理局十三處，屬於本區者三，西安、蘭州、

一八九〇年——延長山陝線，以通甘肅夏。三十四年收歸國有；民國二

（電政）吾國電線，創始於清同治十三年——一八七四年——光緒十六年——

太島蘭膠包扒子榆平地泉車站等地，設有郵寄代辦所。

齊鎮麥達召沙爾沁村小卓村二十四頃地清水河托克托和林格爾五原大奈

興長河口鎮陶林等地，設有二等郵局，蘇集卓資山張泉鎮畢克齊鎮察素

於豐鎮薩拉齊包頭隆盛莊等地，設有二等郵局；於道溝可以力更隆，

（綏遠）本省郵局，隸屬於山西省郵務管理局。在歸綏，設有一等郵局，

支 出 一八三三六·五七

收 入 一〇〇一·二二八

員 役 七五六

滙 兌 一七七一〇〇〇元

支	出	153777	•	416
收	入	16881	•	875

國外電報數 二七五件

國內電報數 二七五六件

員役 三八三

線路里數 一八四里

電報局 一〇二所

(註)民國十年調查。

餘里。茲將電政概況列表於後：

1. 綏來烏蘇精河綏定，至俄領佳肯 (Djarkent)。
2. 自綏來烏蘇精河綏定，至俄領佳肯 (Djarkent)。
3. 自迪化經奇台，而達元湖。
4. 自吐魯番西北經迪化司坦 (Irkustan)。
5. 自吐魯番西北經迪化司坦 (Irkustan)。
6. 自烏蘇精河綏定，至俄領佳肯 (Djarkent)。

而自甘肅。自吐魯番西南經焉耆庫車溫宿巴楚疏附，通俄屬伊犁庫爾喀。本省電線以吐魯番迪化為中心，有電線六：1. 自吐魯番東經哈密

(c) 陝西本省電線，以長安瀋關為中心，有電綫八：1. 由長安東經臨潼渭

支 出 七九二七三・三六三元

收 入 一三三二一八・七二元

國外通報數 一九件

國內通報數 三六〇七七件

員 役 一三三二八

線 路 里 數 五九八五里

電 報 局 一九所

(註) 民國十年調查。

水。通電里數為五千九百八十五。茲將電政概況列后：

達陝西。由泉蘭東南達臨洮；復由臨洮至導河，東南經隴西而達天

甯安堡而至寧夏。3. 由永登西南至西甯。4. 由固原東南經平涼涇川，而

掖酒泉安西，通新疆。2. 由泉蘭東北經定西，而至固原；復由固原經

(b) 甘肅本省電線，以泉蘭為心。有電綫五：1. 由泉蘭西北經永登武威張

江紹榮等五人爲委員；遂議決幹線以河南陝州爲起點，經渭南西安——即長
 組織，並擬定簡章七條——見註——復由航空署派定葛世平爲坐辦委員，
 一九二四年——中央以爲西北航路之不可緩，乃有籌辦西北航空線委員會之
 我國航空事業，始於清宣統三年——一九一一年——民國十三年——

經綏遠省之滂江，而入外蒙古。4. 青海省現自西寧至夏河已有電線。

由歸綏西南經薩拉齊包頭大奈太五原磴口而至寧夏。3. 由張家口西北

長爲八千五百餘里；在本省境內者，約佔二分一有奇。2.

長爲八千五百餘里；在本省境內者，約佔二分一有奇。

渡黃河，而至山西之韓陽鎮。8. 由潼關西北至大荔。山西陝西電線總延

而達甘肅之涇川。6. 由南鄭東南經石泉，而達安康。7. 由潼關東北

南之荆紫關。4. 由長安北經三原洛川而達虜施。5. 由長安西北經郿縣，

西南經鳳縣南鄭美而達四川之廣元。3. 由長安東南經龍駒寨，而達河

南，而達瀋關，復自瀋關東入河南境。2. 由長安西北經咸陽鳳翔，而轉

(註) 籌備西北航空委員會，係民國三十年十二月二十五日公佈，其簡章有七條：

郵件云。

當不遠矣。中俄郵航協定亦成立，並擬在塔城設立一航空站，以便交換。運輸始能及用。近聞甘肅省政府已電肅州政府趕修飛機場；想甘肅通航。惟因陸上交通阻梗，運輸不易，飛行沿途所用機油，須於一個月前由平啟。其中段由南京至泉蘭之線已開航，由泉蘭至新疆一段，正在計劃之中。以求中央對於西北航空，更積極進行；並規定滬新航線——由上海至新疆——地為飛行練習航線。現交通部辦中國歐亞航空公司，從事航行。二十一年達重慶——巴縣——綏遠。因陝州發生戰事，設備殊多困難，故先以鄭洛三南支線由西安經漢中——鄭南——保寧——閬中——成都，而北支線由蘭州往北，經寧夏，五原，包頭與京綏路——平綏路——相連。安西，哈密，吐魯番，迪化，烏蘇，以至伊犁——綏定——連接中亞西亞。安——平涼，蘭州——泉蘭——涼州——武威——肅州——酒泉。

第七條 本會簡章未盡事宜，得隨時增補之。

第六條 本會辦事細則另定之。

第五條 本會附設航空署。

特種款項，得隨時呈請署長於指定款項內，由經理撥給之。

第四條 本會經費除公辦費用，由本署按月撥給實報銷外，其旅費、建築、租地、油類等，

隨時呈請署長核准施行。

主任及事務員等，按照經理事務組決議計劃，逐步進行。以上二組所議決及執行事項，

重要事項，由本會招集各委員會議定之。執行組事務，由主任委員主持，指揮各事務，

項，由執行組主任之。經理事務組之。遇有航線計劃上

第三條 本會辦事，分主任、執行二組。關於航線計劃事項，由主任委員之。關於航線實行事

員：並酌量委任若干分內各項事務。

第二條 本會職員除坐辦委員及委員由署長特派外，得呈請調用。本署職員為主任及事務

第一條 本會奉命航空署長之命令，辦理西北航空線籌備一切事宜。

寧夏道屬之八縣及西寧道屬之七縣皆在內

七〇〇〇四〇〇

一四七五二

甘肅

〇〇〇〇三二七一

五八七九七

陝西

〇〇〇〇二五二二

四九四七七一

新疆

人口，見西北研究第六期第七十八頁。

五〇二〇二〇

九二四五一

綏遠

人口，見西北第八十五頁。

〇〇〇〇〇四

三二六一

寧夏

人口，新增八縣在外。

〇〇〇〇〇五

三九四六

青海

備考

人口

面積(方里)

七萬八千餘方里。——本區域地闊人稀之象可知矣。

中國總面積三分之一，平均每方里僅三人略強——中國面積，三千三百六十

略等山東江蘇一省之人。口。本區面積為一千零八萬六千六百餘方里，約

(I) 人口 本區域人口約三千五百九十九萬有奇，當中國人口總數十四分之一弱。

六 人口與民族

北一十六百七十里：「其面積之遼闊，幾等於內地一省。故此一帶人數雖多，南一十四縣，南一十二百七十里：「又稱一和蘭縣東西二百三十五里，南一十千一疏附縣轄境東西九百九十里，南北五百六十里：「又稱一瀋黎縣東西一千一產物甚少，故人口極稀。西南各縣面積遼闊，牧田累累：新疆遊記稱：「西南部人口次之：南部之大戈壁，東部之白龍堆，順沙漢一帶，砂積綿互，人強：陝西省人口較稠，每方里約三十三人。新疆省人口以天山南北為最稠密，綏遠省一方里，約得二人：寧夏省每方里，約得五人：甘肅省每方里，得一人：主人口密度，新疆省每方里，約得一人：青海省每方里，約得一人

萬。

人口，則係根據中國經濟地理所載。寧夏人口，西北稱四五百萬，茲折衷其數作四百五十

之面積，皆根據申報月刊一卷二期所載，中國各省區的面積的新疆甘肅陝西等省之

詳 五〇〇九二五三 一一三三〇二〇一

西北地理

四五二

(2) 民族本區域之種族，可分漢族、蒙族、回族、藏族四派。新疆以回族勢力為最大

榆林一帶，地近砂磧，住民稀少。

水：漢水渭水流域，肥沃壤，在在皆是，自古以來，即為繁富之區。北境

南北人口較稠，北部一帶為舊日蒙、內蒙、人煙稀疏。陝西有南有漢水，中有渭

。安西、敦煌一帶，地勢荒涼，雨量缺乏，人民生息殊非所宜。綏遠省之河套

南則人口稠密。徽縣成縣一帶，氣候溫和，可耕之田甚多，居民皆覺集於此

北一帶，亦為砂磧不毛之區，故人口極稀。甘肅省西北一帶，人口稀疎；其東

黃河沿岸之地，交通較便，氣候溫和，耕種牧畜，均所適宜，故人口較稠。西

化劇烈，不適人生，故人口極稀。寧夏省人口稠密之區，皆在黃河附近；蓋

帶，南部玉樹一帶，次之，西北部塔里木河流域一帶，則砂磧瀰漫，氣候之變

疏附一帶，人口較相奇，以與和闐二十一萬六千八百人，青海人口稠密之區，在本省東部一

嘉縣一帶，人口較相奇，有八萬三千七百七十七人，瀋陽九千八百人，

然與其面積相較，則稀疎已甚。江浙省縣人口約二百七十萬有奇；永

(a) 青海種族極複雜，可分漢族回族蒙族藏族土五派。

總計	〇〇〇〇一五〇一	〇〇〇〇五五〇一	〇〇〇〇五五〇一
其他 (內陝甘新)	四〇〇〇一六〇四	〇〇〇〇二〇〇〇	〇〇〇〇五五〇一
西	〇〇〇〇〇〇〇一	〇〇〇〇〇〇〇一	〇〇〇〇〇〇〇一
甘	三〇〇〇〇〇〇〇	〇〇〇〇〇〇〇〇	〇〇〇〇〇〇〇〇
新	一〇〇〇〇〇〇〇	〇〇〇〇〇〇〇〇	〇〇〇〇〇〇〇〇
大	大	大	大
幸	幸	幸	幸
氏	氏	氏	氏
村	村	村	村
氏	氏	氏	氏

(註) 據日人佐大幸松三郎之推測別表於後：

亂，清政府疲於應付者，職是故也。

見註——蒙族藏族固不能與之抗，漢族亦未必能敵。故自滿清以來時起時變

漢族勢力獨強；在中國之回族，達一千餘萬，本區之回民約居十分之六，則一

寧夏綏遠蒙族勢力最大；青海藏蒙勢力相等；甘肅漢回勢力均與西則

託毛即蒙人藏人之崇信回教者。

拉多居循化縣之東南，性强悍好鬥，青海所編軍隊，多係此種人。相能。惟新教近來勢力頗大，全省軍政大權，皆操此種人之手。撒老幼皆吸旱菸，其教主名穆夫子。世代相襲，崇信甚篤，與新教不經語外，皆與漢人無異。漢回中，又分老教新教二種。老教之男女除回族中，又分漢回撒拉託毛三種：漢回與漢人雜居，語言文字，因絕對不與他族人通婚姻，共飲食之故，民族間之溝通實難。此方衣服與漢人同，而帽子則多爲土耳其式。業商者多，務農者少。餘『則回族之數亦不少。回人率皆薄鼻高，二十一年餘即蓄髮中。據朱錦屏氏之調查謂：『西寧各縣所居之漢回土人，約二百萬。回族——亦雜處於西寧附近各縣；新設各縣，亦有回人與漢居其。

惟人數無多。其風俗習慣，與內漢人無異。

(一) 漢族——雜處於西寧附近各縣，近有移民居民和都蘭及恰布恰等處者。

1. 和碩特前頭旗——俗稱黃河南旗，在黃河以南，循化、貴德一帶。

札薩克領之，凡二十旗：

一 三年——羅布藏丹津叛，討平之後，遂詔定游牧地界，以

和碩親王，諸台吉封貝子，勒貝公等爵有差。雍正元年——七

和碩特部——顧實汗第十子札巴圖爾於康熙三十六年來朝，詔封

其人口一萬五千餘戶，八萬餘人。

九年——周三年初，青海各部落旗分佐領，共分五部，二十九旗。

勦，平定其地。惟不從叛者仍其封爵，定為三年一貢，分為三班，

正元年札巴圖爾之子羅布藏丹津率眾犯邊，世宗命羹舉兵進

一 一六九七年——札巴圖爾等皆來內附，清廷封爵使之世襲。雍

為左右二部，部落散處其間，謂之青海諸台吉。清康熙三十六年——

自西北入據青海，遣使人貢，詔封遵文義敏顧實汗。自其地

(二) 蒙族本省人之屬，入約在有明末季。當時有額魯特、顧始汗者，

3. 和碩特北右翼旗——俗稱宗貝子，在渾源縣札藏寺及新寺一帶

羅郡王，三年授札薩克，民國二年晉封和碩特親王。

子額爾德尼俄爾克他克耐雍正元年以西藏軍功，晉封為多

——一七〇四年——封為多羅貝勒；五十五年詔分領青海左翼

郭莽寺一帶。願實汗第三子達蘭泰之子哀布，於康熙四十四年

2. 和碩特前左翼旗——俗稱木勒，在臺源入寶山雙峨博附近及

一九一三年——晉封和碩親王。

二十六年減一等為郡王，以其侄納木達爾克襲。民國二年——

四年——一七四九年——旺達克子旺丹多爾濟帕勒馬襲無嗣，

授札薩克。十三年察汗丹津無嗣，以其族孫旺楚克襲。乾隆十

六年晉封多羅郡王。雍正元年以西藏軍功晉封和碩親王，三年

康熙四十五年——一七〇六年——來歸，封為多羅貝勒。五

願實汗第五子伊勒都齊有子二，次子之第三子察汗丹津，

六。授輔國公。民國三年——一九二四年——晉封鎮國公。

年授札薩克。乾隆十三年——一七四八年——索諾多爾濟囊

子達延鄂爾濟汗之次子多爾濟，康熙五十年封護國公。雍正三

5. 和碩特南左翼後旗——俗稱阿喀公，在青海西北岸。願實汗長

現翼職者為索諾木達濟兼充翼左副盟長。

正三年——一七二五年——授札薩克。民國二年晉封鎮國公。

延額爾濟汗之季子墨爾根額顏之裔，康熙五十年封輔國公。雍

4. 和碩特北前旗——俗稱布哈公，在布哈河流域。願實汗長子達

。

札薩克。民國元年——一九二二年——晉封貝勒，並加郡王銜

勳。尋附羅布藏丹津叛，後降清軍，降為固山貝子。三年授

年——一七〇五年——封輔國公；雍正元年以軍功賜多羅貝

。願實汗第七子瑚魯木什第三子之孫車凌惇多布，康熙四十四

5. 五十一年晉固山貝子。雍正元年晉多羅貝勒。未幾附羅布羅丹縣。博碩克圖濟農次子拉察布，康熙五十年封為輔國公。
6. 和碩特南左翼中旗——俗稱河南旗，在黃河西南接近貴德。
7. 克一等台吉。民國二年晉封輔國公。
8. 五年——其三世孫禮塔爾被果洛番所狀，降貴襲職，降為札薩汗第五子之次子博碩克圖濟農之長子岱青巴圖爾之裔。康熙五十九年封輔國公。雍正三年授札薩克。乾隆四十年——七七
9. 和碩特南右翼中旗——俗稱黃河之南。順貞。
10. 克。民國二年晉封鎮國公。
11. 七一年——封輔國公，雍正元年敘進戴功增俸，三年授札薩。達延額爾齊汗第五子索諾木達什之裔，清康熙五十年——
12. 和碩特南右翼後旗——俗稱托毛公，在青海東岸及倒淌河流域。年羅布塔爾入覲，授髮衛副使。

及烏蘭淖爾一帶。顧實汗次子鄂木布之次子羅布藏達爾札康，和碩特南右翼末旗——俗稱居力蓋札薩克，在渚源縣之東科寺。

10. 一九三一年——晉封輔國公。

一七四一年——子達爾濟色布騰襲，降一等台吉，民國二年——

一七五一年——授札薩克一等台吉，六年封輔國公。乾隆六年——

羅布藏察汗襲，雍正元年附羅布藏丹津叛削爵，三年——七

熙三十七年——一六九七年——入覲，封多羅貝勒。五十年子

順治六年——一六四九年——以功賜土謝圖。孫納木扎勤於康

西源——流域，及渚源之胡丹度一帶。顧實汗次子鄂木布，清

9. 和碩特南左翼末旗——俗稱羣科旗，在博羅沖克河——即渚水。

。

諭交察汗丹津嚴行管轄，降爲一等台吉，民國二年晉封輔國公

津叛，詔降爲鎮國公，三年授札薩克。九年附土爾扈特旗叛，

賴喇嘛有功，詔分領青海右翼並封多羅貝勒。子旺舒克拉克布坦。西前旗郡王策旺拉布坦之從子達彥，康熙五十五年以議遷達

13. 和碩特西後旗——俗稱可貝勒，居柴達木賽什開札布薩等地。乾隆五十六年賜公級。民國二年晉封輔國公。

魯之叛不從，自編屬丁爲佐領。二年設公中札薩克授一等台吉

伯兄哈納克土謝圖曾孫車凌納木札勒，清雍正元年羅布藏丹津和碩特西右翼中旗——俗稱台吉乃爾，居柴達木盆地。額爾齊

叛不從，三年授札薩克一等台吉，民國二年晉封輔國公。

克丹一帶。納木札勒之弟阿拉布坦，雍正元年羅布藏丹津脅之。和碩特西右翼前旗——俗稱木勒札薩克，在靈源永安之西，羣

等台吉，民國二年晉封輔國公。

，雍正元年附羅布藏丹津叛創爵；二年詔仍領游牧授札薩克一。熙三十二年詔封輔國公。五十年晉固山貝子。其子濟克濟札布

正元年羅布藏丹津魯之叛不從，三年授札薩克一等台吉，民國
 巴倫地方。胡魯木什之孫色布騰博碩克圖，初為閒散台吉，雍
 和碩特西右翼後旗——俗稱巴倫札薩克，居可可貝勒之西南，
 濟翼，五十六年以功賜親王品級，民國二年晉封和碩親王。
 年封多羅郡王。乾隆四十二年——七十七年——子索諾木多
 以其子明楚克旺札勒囊，降封貝勒。雍正三年授札薩克，四
 為多羅郡王，以其子額爾克巴勒珠爾囊。後為其兄弟所逼，自盡
 第六子多爾濟之次子達賴岱青策旺阿拉布坦，康熙四十二年封汗
 和碩特西前旗——俗稱青海王，居青海以西之都蘭縣。顧實汗
 封多羅郡王，四年僧格入覲，授副使。
 羅布藏丹津有功，晉封多羅貝勒。三年授札薩克，民國三年晉
 丹岱青諾爾布之子達什車凌囊，降封固山貝子。雍正二年以討
 囊之嗣，康熙六十年——七十二年——以達彥從子噶勒

19. 和碩特北左翼末旗——俗稱茶卡淖顏，居青海西南鹽池附近。

札薩克一等台吉，民國二年晉封輔國公。

雍正元年以從羅布藏丹津叛，三年授其次子達瑪珠色布騰

爾根台吉第六子額珠達什，初封固山貝子，旋晉多羅貝勒。

18. 和碩特北右翼末旗——俗稱克日魯古，居柴達木極北之地。

晉封輔國公。

年從達什巴圖爾內附，雍正三年授札薩克一等台吉，民國二年

四子巴延阿布有子十六，札布其季也；留居青海。康熙三十六

17. 和碩特東上旗——俗稱哈拉哈，居可可色各河流域。額實汗弟

布藏丹津叛，三年授札薩克一等台吉，民國二年晉封輔國公。

。額實汗弟色稜哈坦巴圖爾四世孫哈爾噶斯，雍正元年不附羅

16. 和碩特西左翼後旗——俗稱宗家札薩克，居巴倫西北，宗家地

。一年晉封輔國公。

二旗：

者，為額魯特二旗與三音諾顏部同盟；附青海者為綽羅斯。共
噶爾平，其族始微，即存者亦不復著號。游牧外蒙古三音諾顏部
準
綽羅斯部——舊為準噶爾族，清乾隆十九年——一七五四年——準

郡王，現襲職者索諾恩，旺濟勒兼充左翼正盟長。

乾隆五十六年以征庫爾喀有功，賞貝勒品級。民國二年晉封多羅

國公。雍正元年晉鎮國公，二年授札薩克，詔封固山貝子。乾

細一帶。願實汗第八子索諾木達什，康熙四十四年封以

20. 初額特北左翼旗——俗稱科魯克貝勒，居布隆吉爾之地可以

公。

一七七四年——之嗣，以從子巴勒珠爾襲，民國二年晉封輔國

，三年授札薩克二等台吉。七年子車凌襲，乾隆三十九年——

願實汗四世孫伊計多爾札布，雍正元年羅布藏丹津魯之歿未從

十爾屬特部——十爾屬始祖翁罕，六傳至瑪哈齊蒙克，生子二子：長盟。

民國二年晉封多羅貝勒。現囊職者為達什納木濟勒，兼右翼副特叛，自青海抵薩拉護親喇嘛；十九年晉封固山貝子。

三年晉輔國公。乾隆四年其子納木札勒囊。十五年西藏珠爾正於康熙五十五年來朝，賜公爵品級一等台吉，授札薩克；雍正

和碩齊，因噶爾丹之亂，徙牧青海；其第四子之子喇布坦，在西寧水峽之西。卓里克圖

22. 授多羅貝勒，民國二年晉封多羅郡王。

晉封多羅郡王。三年授札薩克，乾隆三十年車木伯勒囊，降勅為多羅貝勒。雍正元年羅布藏丹津魯之叛，不從，陰使報告

布哈一帶。故噶爾族，康熙四十二年封元臣汗裔色布騰札哈綽羅斯南右翼頭旗——稱爾力開貝勒，又稱才慶貝勒；居

21.

授札薩克一等台吉。九年從諾爾布叛，尋被擒，詔免死，圖

正元年羅布藏丹津叛，察汗拉布坦携和碩特親王察汗丹津來歸

罕十世孫阿勒達爾有子二，長子察汗拉布坦，次子達爾札，雍

24. 土爾扈特南旗——俗稱河南札薩克，居夏河縣以西。元臣翁

賜銀幣，襲諾爾布爵，民國二年晉封輔國公。

克一等台吉。九年諾爾布叛，色特爾布不從，且以兵勦之，獎

特爾布，雍正二年附羅布藏丹津叛，尋悔來歸，詔宥之，授札薩

東科寺。元臣翁罕十世孫鄂爾齊有二子，長子諾爾布，次子色

23. 土爾扈特西旗——俗稱託合，舊居可烏蘇之地，今在渾源

佐領，勿隸和碩特，允之。凡四旗：

海土爾扈特台吉，隸和碩特部。雍正二年諸王大臣議請別設旗分

治八年——一六五一年——莽海之次子博蘇克始通貢，自稱青

長子貝果鄂爾勒克之第四子莽海，始游牧青海與和碩特錯居。順

勳叛徒有功，三年授札薩克一等台吉。九年以擒獲諾爾布，晉

助。五子，其第四子名貢格，雍正元年羅布藏丹津魯之叛不從，賜

27、輝特南旗——俗稱端拉公，居遼源西南，西泥渚爾沿岸。蒙巴

佐領，勿隸和碩特部，允之。凡一旗。

海；附和碩特部。雍正二年諸王大臣議青海之輝特部請另設旗分

輝特部——姓伊克明安，有卓里克圖和碩齊者，生子第巴始游牧青

札薩克一等台吉，民國二年晉封輔國公。

十世孫額爾尼濟農，雍正元年羅布藏丹津魯之叛不從；三年授

26、土爾扈特南旗——俗稱角昂札薩克，居大通之西。元臣翁罕

，民國二年晉封輔國公。

翁罕十世孫索諾木拉布坦多爾濟，雍正三年授札薩克一等台吉

25、土爾扈特南旗——俗稱永安札薩克，居靈源永安一帶。元臣

西寧。以達爾札囊其爵。民國二年晉封輔國公。

獨立旗一：

民國二年晉封輔國公。

罷之。乾。隆。二。年。一。七。三。八。年。一。復。以。其。兄。達。什。敦。多。布。囊。職。

三。年。封。公。中。札。薩。克。一。等。台。吉。未。幾。以。嗜。酒。與。本。部。諸。台。吉。有。隙。

藏。丹。津。魯。迫。喀。爾。喀。諸。台。吉。叛。阿。海。生。達。什。敦。多。布。從。子。根。敦。不。從。

28. 喀。爾。喀。南。右。旗。一。俗。稱。哈。力。哈。居。大。通。以。西。清。雍。正。元。年。羅。布。

喀。爾。喀。部。請。另。設。旗。分。領。勿。隸。和。碩。特。族。詔。允。之。凡。一。旗。

多。布。不。復。歸。喀。爾。喀。部。隸。和。碩。特。族。雍。正。三。年。諸。王。大。臣。議。青。海。

多。爾。濟。拉。布。坦。伊。勒。登。避。噶。爾。丹。之。亂。徙。牧。青。海。子。阿。海。生。達。什。敦。

爾。根。岱。青。三。傳。至。通。謀。札。授。札。薩。克。輔。國。公。隸。札。薩。克。圖。汗。部。次。子。

喀。爾。喀。部。一。元。太。祖。十。七。世。孫。鄂。特。歡。諾。顏。有。子。二。長。子。唐。吉。特。墨。

因。征。廓。喀。有。功。賞。貝。子。品。級。民。國。二。年。晉。封。輔。國。公。

封。輔。國。公。乾。隆。五。十。六。年。一。一。七。九。七。年。一。賞。格。曾。孫。達。瑪。隣。

同六年遂稱可汗，隋先後收復其地。唐末勢衰，為吐蕃所併；旋種，慕容氏別部，分戶七百，自成部落，今之番子多其遺裔。梁大鮮水諸羌所居。自東晉至唐中葉為吐谷渾。吐谷渾本遼東鮮卑古為西番。禹貢稱：『織布崑崙析支渠搜西戎……』秦漢時為

(四) 藏族

民國三年入觀，加封廣大明智徽號。

緒三年——八七七年——第十三世呼畢爾罕生於西寧却藏寺

免罪，三年將所屬蒙番查造門牌，設千戶百戶等遞相管束。光

：於是察漢諸們汗佔據河北，窩分賊分職，斷絕糧茶，擬請勦辦

奏：『察漢諸們汗佔據河北，窩分賊分職，斷絕糧茶，擬請勦辦

汗。雍正二年授札薩克。道光二年——八二二年——那彥成

畢爾罕。康熙四十四年第八世羅維嘉木錯入觀，詔封察漢諸們

大喇嘛青邁嘉木錯，至青海闡揚黃教，蒙番信從，為第七世呼

察漢諸們汗旗——俗稱白佛，居黃河南哈力克。清順治初西藏

萬餘人。

族：玉樹二十五族；及果洛和三族是也。其人口共二萬餘戶，十五大族，亦稱苗八族，管理四十三族；西寧八族，管理五十七小族。番人均分地界。賞其頭目千百戶等職以羈縻之。計投誠番民八族。番人移近青海一帶駐牧。派員清查荒地，又割分蒙古曠土，與八招安。此爲河南八族投誠之由來。咸豐年間復擾邊部，又將河南八族野番間清兵敗，番人收復河北，番族投誠，編定戶口，規定貿易處所：津失敗以後，蒙族勢力漸衰，番人遂得渡河而北，蒙人畏之；道光大族：賞以千戶百戶等職，劃分游牧地，俾各守其職。自羅布藏丹布藏丹津一役，旋分蒙古五部，爲二十九旗；合番子四十族，爲八衛各所併，清初再併於顧實汗。後蒙番互相尋釁，雍正間，又有羅番酋，授以封號，分屬於西寧、河、寧、州諸衛，以撫馭之。正德時，番族爲隸於衛藏。厥後青海成獨立之局，幾二百餘年，明初籍其衆，領以

蒙古陀莫公遺地。其舊地在黃河南薩莫楞地方，移居於此已七

二里，周繞一百八十里。攷千布來族居地亦名倒淌河，原為

山，東南亦至大雪山，東北至明月山；東西寬七十里，南北長

拉大板山，南至柔裏，西至賽那山，西至賽前峽，北至察罕托洛亥

族居於倒淌河流域。其幅員東界大雪山，西界青海，西北至拉

附居者數十戶，約計八百餘人。在察罕城有漢民十餘戶。其民

3. 千布來族——千戶管，管十小族。本族人口二百餘戶，他族

2. 汪什代克族——千戶管，管十小族。居布哈拉河流域。

二 一百一十里，南北長五十餘里，周圍三百餘里。

勒哈拉山，西至吉爾瑪勒台河，南至草坡，北至大山；東西寬

各族無不畏之如狼。居青海正北一百里。其居住區域，東至木

1. 剛唱族——千戶管，管十小族。族民五百餘戶，性獷悍，附近

熟番八族：

- 戶，每歲結伴遊牧，以防外番剽劫。漢人百餘，專事遊獵。
- 寬八十里，南北長一百四十里，周圍四百餘里。本族民僅百餘。至查哈順山，西至雪嶺，南至黃河岸，北至庫車俄博，東西東。都受兩族皆居黃河上游，其分地於蒙中爲最遠。曲幅東。曲加洋冲族——百管，管小族二；居郡萊哈山之陸。與公窪。完受族——百管，管小族一，居近切吉。
- 有漢人來此遊獵者。
- 戶，每歲結伴至游牧地，放牧數次；餘時居屋，牧而不游。亦百里，南北長一百二十里；周圍四百餘里。本族人僅六七十一。西至必流兒河，南至黃河岸，北至阿拉克沙爾山；東西寬一。都受族——百管，管二小族。居南海人。其幅東至雪嶺。口稀少，正副千戶以下，祇設百戶一；人稱之爲哈目番。
- 八十年矣。族衆散處河南者尙夥，率多流爲盜賊。河北一部戶

小族十。

1. 朱戶勒汪什科族——千戶管，居黃河南岸，與居力蓋相對，管西寧番八族：

民來投者，二三百戶，皆以游牧運鹽爲業。

地爲三角形，周約三百里。本族約千數百人，外番及四川漢其幅順東至沙窩，西至水溝，南至德什巴領，北至希寧河。其拉安族——分上拉拉安，百戶管，小族一；居近共和縣南。

人百餘戶，亦以遊獵伐木爲業。

南番族投入者，每歲皆有，共約三四百人，皆以牧獵爲生。漢長一百里，周圍約四百餘里。本族人僅口僅五百六十戶；黃河言日月山——北至阿牙爾巴勒山；東西寬一百二十里，南北縣。其幅順東至都勤泊，西至段陽河，南至納靈散山——譯公達族——又名他爾代大族，百戶管，轄有二小族；居近共和

7. 隆武族——千戶管，居保安南部，管小族八。
的札族——昂鎮管，居貴德縣南，管小族十。

周繞四百餘里。

。自西南至東北斜長一百八十里，寬八十餘里至二十里不等；

郭密香卡，接綽羅斯地；西至恰布爾，接和碩特南左翼旗地

——接千布梁地，西北至巴燕諾爾，接輝特南旗地；西南至

一帶均界黃河，東北界德西寧，東至索羅格山——即大雪山

，漢番二千餘戶，亦有蒙古人，大約在百戶以外。其幅員東南

5. 郭密族——管二小族。其地今改共和縣，有番民一千五百餘戶

小族。一。

4. 阿克族——百戶管，居大河壩之東南，現移至大通河岸，管

3. 折科族——千戶管，散居黃河南北，管九小族。

2. 魯倉族——千戶管，居南秦拉川一帶，管十六小族。

6. 格吉班瑪族——設百戶一，即格吉中族。

5. 格吉麥瑪族——設百戶一，即格吉下族。

又稱拉五族，居通天河西岸，與西康省鄧柯縣毗鄰。

4. 布慶族——即下族，設百戶一。此三族——札五拉、達布慶——

3. 拉達族——即中族，設百戶一。

2. 札五族——亦稱札武，即上族；設百戶一。

1. 巴彥、欠族——千戶管，居札曲、鄂曲二河流域。

不及萬人，僧侶已達九千餘人。

以玉樹土司為各族之代表。玉樹二十五族，男女三萬餘人，壯丁

轄之諸土司中，以玉樹土司最占勢力，漢人為統制便利計，即

餘二十五族。清自雍正以來，取羅、察政策，就地設立土司，以管

玉樹二十五族——藏族中原有阿里克等四族，近以漸次合併，只

8. 阿楞族——百戶管，居循化縣，管小族。一。

- 7. 格吉得瑪族——設百戶一，即格吉下族。此三族——格吉得瑪
 - 8. 隆巴麥瑪族——設百戶一，
 - 9. 隆巴班瑪族——設百戶一，
 - 10. 隆巴得瑪族——設百戶一，以上三族——隆巴麥瑪隆巴班瑪隆
 - 11. 巴得瑪——亦稱隆巴二族，居俄穆曲河上游。
 - 12. 玉樹戎模族——設百戶一，
 - 13. 玉樹總居族——設百戶一，
 - 14. 玉樹亞拉族——設百戶一，以上四族——玉樹戎模玉樹將賽玉
 - 15. 拉休族——設百戶一，居曲河兩岸。
 - 16. 送達族——設百戶一，居通天河北岸。
- 樹總居玉樹亞拉——，亦稱玉樹四族，居通天河上游。

2. 康千族

1. 康賽力族

果洛和三星族——皆為女王管轄，居噶達素齊老峰東北一帶。

25. 娘磋族——設百戶一，居星宿海與通天河之間。

24. 蘇魯克族——設百戶一，居鄂穆曲河南岸。

23. 蘇爾莽族——設百戶一，居子曲河下流。

——，亦稱加迭卡桑族，居鴉灘江上游。

22. 蒙古爾津族——設百戶一，以上三族——竹節永夏蒙古爾津——

21. 永夏族——設百戶一，

20. 竹節族——設百戶一，

19. 安冲族——設百戶一，居通天河西南岸。

18. 稱多族——設百戶一，居通天河東北岸。

17. 固察族——設百戶一，居通天河東北岸。

論處統計，共二百七十萬；日本大村一氏之推測為二百五十萬；

回族在中國有兩大中心，即新疆甘肅是也。新疆回人據政府經濟討

所構成。突厥人在古為鞏，匈奴，回紇。今則通稱回族。

(一) 回族係由種之亞拉伯人波斯人及黃種之突厥人，三種主要人種

之葛勒查人羅卜諾爾吉人等。茲分述於後：

外又有俄羅斯人印度人猶太人阿富汗土耳其人，又有與西藏血統混

佔全省總人口十分之七八，漢族佔十分之一，蒙兩族佔十分之一。此

(b) 新疆本省人民極為複雜，回族蒙族漢族滿族皆有其回族勢力最大，約

谷輝苗裔，近來已漸同化於漢人矣。

司管轄，年納租糧於土司，一切訴訟民政皆決於土司。相傳為晉吐

多。其服裝習俗與各族略異，語言則雜蒙語，皆以農為業。由土

(四) 土人——人口約數萬，以居民和縣境內者及西寧以東諸山為最

3. 任貝先木族

疆亦全區淪陷；卒賴左宗棠之力，積數年之功，始克平息，其民族同治回亂起於陝甘之漢回，後影響及於關外，西北徼遺蹂躪，新久染漢習，已臻同化。民性强悍，睚眦必報，常與漢人爲仇。清漢回又名東干，居天山路，十之六從事農業，其餘多爲商賈。

好亂成性，撫馭失宜，動輒弄兵。

者居多，以羊鹿皮及布褐爲之；有古皮弁之遺風。其人恐不畏死，拜所戴之帽，與漢族異。其帽爲六稜，上銳下圓，五色皆備，而白。『鼻高而眼微陷，男雜首，女纏足，居食飾同漢制；惟寺中禮。』謂爲：『當唐時回紇入附，郭子儀留其軍，妻以漢女，故稱甘回。甘回爲回疆之通化者，居北疆一帶，有謂爲古突厥遺種；亦有者又有纏頭哈薩克布魯特之分。

間。回族又有同化與不同化之別，同化者有甘回漢回之別；不同化者又於三郎氏之推測爲一百萬；大約在二百五十萬至二百七十萬之

觀念甚深，每日禮拜五次；七日入寺誦經。其有赴阿拉伯之麥加
 紛紛諸事皆以之。官廳復於城中設總鄉約一，以總其事。繼回宗教
 諸事皆以之。其可禮拜寺者，曰依麻木；凡誦講善，和訟解
 其可盜者，曰拔夏噶，凡捕盜，守亭，委積聚糧，授館送迎。
 巴什；凡濬渠，築打梁，植樹木，計畝，均水，勸耕，諸事皆以之。
 諸事皆以之。其可水利者，曰密拉但克；司分水者，曰扣克，
 曰玉孜巴什；十戶長，曰陣巴什；凡稽戶籍，均差徭，催科，禁奸，
 簡質，循法；以醉酒爲恥，以貧取息爲大惡。鄉各設百戶長，
 皆與漢同。其蓄髮甚早，十七八歲即蓄之。俗重信，敬老，親仁，
 其人高鼻目，多髭鬚，酷似歐洲人。自昔聚族而處，閭閻房舍
 散居新疆全省，天山南路尤多，約居十之七；北路次之，居十之
 三。纏頭回以頭纏白布故名，亦簡稱纏回。爲漢代城郭諸國之後，

之強悍可知矣。

以後，兩方之民，非其黨羽，即其戚族，彼此相依爲好。今阿爾泰其軀幹偉大，顏色淡黑，語言文字，與回相類似。中俄劃界。下流及帕米爾之地皆入俄境，哈薩克諸游牧民族隨地以隸俄者甚衆。年——一八二一年——澤與俄劃界，於是額爾齊斯河伊犁河之回治十年——一八七一年——回亂，俄人進據伊；迨光緒七屬焉。清道光二十六年——一八四六年——俄人佔吉爾吉思草原亦隸新疆，塔什干布哈爾富汗等地，皆畏入吉爾吉思草原亦隸與中亞 吉爾吉思 (Kirgiz) 諸游牧族，亦屬回種。初乾隆年間關 哈薩克亦稱哈薩，即漢代康居人也。散居塔城綏定一帶。哈絡歐亞各回教國，組織大同監；回人深明大義，卒未成功。阿富汗 克什米爾等地者甚多。歐戰以後土耳其人曾潛入煽惑，擬聯趨利甚於漢人；出疏勒，而往來於俄屬之安集延 塔什干，及英屬之麥 (Mecca) 謂摩平默 德 慕者，謂之朝 汗，多以此傾產。回好買

皮膚之色，因張幕而居，爲煤煙日光所薰染，故極黑。手足雖有肩毛及眼皆上吊；較漢族爲甚。頭髮漆黑，鬚鬣不多，音聲高亮。骨格挺拔，肩闊頸大，腰部爲弓形，面及鼻皆闊而扁平，顴骨秀，牧於綏定縣境內者，則有察哈爾部額魯特部。蒙族身體強健，西上爾圖特部落。住牧於烏魯縣境內者，則有南土爾圖特部落。住牧於烏蘇縣境內者，則有東土爾圖特部落。住精河縣境內者，則有塔城縣境內者，則有北土爾圖特部落，察哈爾部落額魯特部落。住於者極稀。其住牧於阿山境內者，則有札哈沁木碩特兩部落。住牧於多住居於北部，南部及東部亦有；中部以有沙漠之故，住(一)蒙族耕作，其風習略同纏頭回。

散處於葉城英吉沙蒲犁及烏什諸邊境。其俗好利喜爭，尚游牧，而布魯特以疏附爲總，居七之三，蒙人僅十之三。

在前清時代原設有領隊大臣，管轄其部。民國以後即將塔城領隊大制取銷，多遣散歸農。所餘錫伯、索倫兩營，與察哈爾額魯特兩營，滿營，錫伯營，及索倫營，在塔城者，有新滿營，在綏定者，有新滿營，舊多係營制，在塔城者，有新滿營，在綏定者，有新滿營，舊省各縣，殆無一處無天津人；亦無一處商場不為天津人所操縱。六十年之歷史，其原籍以陝甘兩省為多。客籍以天津人為主；全地與客籍兩派：本地人之移居新疆已有一百四十五年，至少亦有五十年，則經營商業；四川人從事於農商，三江人多服官。漢族可分西數，尤以天津之楊柳人為最。農人則以陝甘人為多。其他若山西；湖人亦不少。在官界者，以兩湖人居多；商人則以河北人居多；漢族大半來自河北、河南、山東、山西、陝西、甘肅、四川等省。酒，長馬術，競馬之事盛行，狩獵亦其所喜。

力，然比較纖小，氣質單純，性情淳厚；間亦有流於譎詐者。好煙

手，馬氏勢力尤大。本省回人之分佈，可分南北二部：南部以導河之教門人。其人多以經商販馬為業。甘肅軍民兩政，半操回族之制；回人多住城外。回俗尚武合羣，性最剛勁，動以豪俠自矜，謂之亂陝西，甘肅諸回響應，聲勢浩大。亂平之後，遂立回分居之唱九年張阿輝石峰堡反，破隆德圍，伏羌，勢甚猖獗。回治時回人為甘患。乾隆四十六年——一七八一年——教徒馬明心犯蘭州，四土人皆稱漢回，歐洲人稱為東干。是族强悍好戰，前清雍正以後常回人遂散居甘肅境。經五代迄宋，分佈更廣；蒙元以來蕃衍愈衆，威一帶——間：是為回人居甘肅之始。厥後回人為黠戛斯所破，南被迫於突厥，度沙磧，徙居甘——張掖一帶——涼——今武

分之二，一，乃至三分之一：『約二百餘萬。在唐中宗嗣聖初年，回教』Teichman (謂：『甘肅回教徒當佔全省人口四

(一) 回族 英人台曼 (Teichman) 謂：『甘肅回教徒當佔全省人口四

西部多西藏族；漢族羌族多在南境。

回人競爭恒居秀敗地位。回漢兩族之衝突，以甘肅爲特甚，推厥原由，漢族約佔全省總人口二分之一。惟性懶惰，缺乏進取精神，故與回人競爭恒居秀敗地位。其餘皆散居於各縣，以自四川移來者爲最多。漢族多住本省南部，其稱爲黃韃子。

番民族，相傳黃番屬於韃靼族，爲元朝後裔，明末移徙於此，土人稱爲黃韃子。海內蒙之衝途，故蒙人留居於此者，爲數亦衆。南山西一帶，有黃移來，惟其數甚少。經此移居青海之蒙人甚夥，西寧爲蒙人住來青(一)蒙族居本省北部，西北部及西部，亦有之。此民族皆自西套蒙古(譯音 Yogom Turkes) 人，亦爲回族之一派。厥族之後裔，距今五六百年前，徙於導河一帶，深目高鼻，性極標悍。薩拉回，以別於北部之回。薩拉回乃中亞薩馬爾罕 (Samar kand) 突爲衆；在寧夏未割入寧夏省時，則以寧夏爲中心。南郡回人，又稱臨潭化平等縣人數爲衆，以導河爲中心。北部以平涼固原諸縣人數

演愈烈。

深；偶遇爭持，易起衝突；衝突一起，則感情益惡，往返報復，愈族風習多不相同，且不能互通婚姻，故感情不易發生，彼此鴻溝甚迫，則增一層之惡。回漢之間時起衝突，此其一。因每經三回漢壓，嘗知其間之作用，亦嘗辨孰為滿，孰為漢也。故每經一度之壓，平等之條款，以苛遇之。而執行之者，則皆為漢。滿官吏；回人固未。回人好武，以武愚之。文武殊途，思想自異，清復規定種種不。以兵威，而以黃教轉移其性質。漢人重文，用入股取士，以糜弱之。其背變，賜以爵，迷以宗教。西藏遠在荒服，其民愚而悍，則脅之；不得不用政治手段。蒙古人強悍善戰，則利用之以為先驅；懼弄政策之餘毒，自滿清入主中華，以少數旗卒，而統多數之人民。漢族自稱為大教，互相鄙視，感情日惡，誤會因之而生。二滿清撥因，約有數端：一宗教不同，回族所崇信者，為回教，又稱小教；

者十七，其長曰和羅理；康熙十六年——一六七七年——噶爾丹

子，青顧實汗之巴延阿玉什為巴子；有子子十六，居西套

祖弟哈布圖哈薩爾九世孫拜巴噶斯，青海顧實汗之兄也；初無

——橫且其東南，山丹脈發於西南，境多沙地，氣候乾燥。元

1. 阿拉善額魯特旗——在長城邊外，阿拉善山脈——即賀蘭山脈——

(一) 蒙族又分阿拉善額魯特旗，額濟納舊土爾扈特兩旗。

以寧夏附近各縣為多。

(d) 蒙族分蒙回漢族三派；蒙族多居西北部，回族居東南部，漢族則

屬羌族。

一帶有土司管轄之。西北部武威附近又有黑番，土人稱為番子；亦

一盛。今多居於本省西南部一帶，岷縣導河臨夏臨漳等地為最多。此

書所載，居於武都仇池，東漢之時，時為邊患；五胡時代，其勢益

(四) 羌族氏種族，自古番息於青海一帶；帶而參狼，白馬，等羌，漢

屬。準噶爾部會巴圖爾琿台者，噶爾丹之父也；游牧於阿爾泰，初衛拉特諸會以伊犁——綏定——為會宗地，各統所部不相

鄂爾勒克生子一曰鄂爾勒克，居雅爾——在塔西二百里——

乃之轉音。元翁罕七傳至貝果鄂爾勒克，有子四，長珠札幹

「之意，亦『沙漠』之意也。其地係元之集乃路；額濟納者，即集

2. 額濟納書土爾扈特旗——居阿人。額濟納蒙古語「幽隱

拉善旗總寺，全旗有喇嘛七千人。

全部民兵齊集賽馬，約有五千餘人。定遠營城內有延福寺，為阿

特親王駐定遠營。全部共約八萬人，每年七月十八日大會閱兵，令

濟於乾隆三十年——一七六五年——，以功晉和碩親王。今和碩

部數叛，請援四十九旗例，編佐領，授札薩克。其孫羅卜藏多爾

夏甘州——即張掖——邊外地，劃果給之。三十二年和羅理以所

以兵襲西套，和羅理逃竄近邊；二十五年上書求給牧地，詔於

黑河。——蒙民皆沿河居住，全境僅一百二十餘家，約四百餘西約三百里，境內有昆都倫河——亦稱額濟納河，即弱水，又名額濟勒河。二傳至阿玉什始稱汗。康熙中表貢不絕，並貢方物，恃其強，侮諸衛拉特。鄂爾勒克惡之，率族走俄羅斯，屯牧於伊犁平，有附牧伊犁之士爾扈特，俄以附舊部。二十六年渥巴錫汗率舊新兩部二萬戶內附，帝詔以舊新別稱，各設札薩克，異收而處，皆在新疆。此新舊土爾扈特之歷史也。和鄂爾勒克五世孫，名阿拉布珠爾，嘗假道準噶爾赴藏，謂達賴，既阿玉什與準噶爾會，妄阿拉布坦交惡，迨阿拉布珠爾自唐古特還，以準噶爾道梗，留嘉峪關外，遣使乞內附，乃賜牧色爾騰，後懼準噶爾之侵掠乞內徙，始定牧於昆都倫河流域。乾隆十八年——一七五三年——梁札薩克其貝勒駐威遠營。額濟納全境，南北約七百里，東

中日均係感情之結合；一日欲壓加部勒，於變亦有不能。

觀，本談不到；故官兵心理，皆不欲再求上進。至於官長兵士之間，非親即故，

重視，蓋因回民天性强悍，騎兵放槍，本為素習；捕盜禦匪，亦足應付；對外作

居各處，為農，為商，為獵者，皆有；有事則隨時皆可召集。惟對兵士訓練，極不

，他人指揮之甚難，所謂子弟兵是也。三各營兵士額數至為不齊；平時大部外散

下召集一營者，即授以營長；召集一連者，即授以連長；此種軍隊直轄官長外

惟回教長官對於回教徒行之。二長官論學術如何，於召集時，其能自在已教派

撥回兵，即於召集時，各長官於自教派下，徵召子弟入伍；隨類徵兵制度；此

據西北邊疆編稱：『此中間軍隊，回教徒居多。其內容與內地不同之點甚多：一為

成。其編定訓練，與內地軍隊，各有不同。——見註——

夏全城人口八萬有奇，回人約居三分之二。寧夏軍隊多由此種人編

二）回族多住本省東南部，金積、靈夏、豫旺、靈州、寧縣等縣，以寧夏為中心。

1. 歸化城土默特 歸化城在明諸達時，始有土默特部。攷綏遠一帶

政府。

民國另設土默特總管，以理旗務；直隸於綏遠都統，現則直隸於省。默特自清以來，即歸都統管轄，鎮國公之爵位雖存，實權已無。迨

十三旗之地是西二盟，皆世襲爵位之札薩克，治理旗務。土

內蒙古西二盟游牧地。西二盟者，即烏察布盟伊克昭盟所領五部

(一) 蒙族居於本省北部，在河套以東為歸化城土默特游牧地；其西為

目無多。

(e) 綏遠蒙族漢族皆有。北部多蒙人，南部多漢人；回人滿人亦有，惟數

在甯夏附近，除漢人外，尚有滿人，惟為數寥寥。

商人。西北一帶，地勢荒涼，人口極稀，除大城之外，漢人甚鮮。

陝西山西四川皆有；河北以天津人為最多。陝西山西，多係

(二) 漢族多自內地移來，皆居本省東南甯夏道一帶。河北湖南河南

郡王貝勒，一鎮國公，二輔國公，一古吉，一。分轄之。
 四子部落，茂明安，烏喇特及喀爾喀右翼是也。由六札薩克——
 烏監察布盟，牧地在河套東北。其所屬有四部六旗，四部者，即

2. 今土默特已漸漢化矣。

還其世所守順義王印，編為二旗，置左右翼都統，並駐歸化城中。
 清執之還。崇德元年其酋古祿格毛圖來朝，命偕俄木布返，並

爾，駐歸化城，土默特部落均降。未幾，達六世孫俄木布叛，

七年——封諸達為順義王，名其城曰歸化。清初太宗征察哈

巴罕，濟奔明，明優遇之，諸達遂稱臣奉貢。隆慶五年——一五

十，南至大同山邊界，東至喀拉沁，西至鄂爾多斯。嗣因其孫

○年——諸達分道入寇，山西大同武雁門均被陷落。開拓疆

木築屋以居，謂之拜姓，是為土默特。嘉靖十九年——一四五

，在明宣宗以後，為蒙古所據；嘉靖間，諸達築城於豐州灘，四探

多爾濟，號布彥圖汗，子車根嗣號所部曰茂明安。天聰七年車
謝圖汗有二子游牧於黑龍江省西北呼倫貝爾一帶之地。其長子
百九十里。元太祖弟哈圖薩爾十四世孫錫拉奇塔特，號土
茂明安——在張口西北八百里；其地東西寬一百里，南北長一
百九十里。以朋楚克桑魯布襲封。

順治六年——一六四九年——叙功封爲多羅達爾漢郡王，
乾隆四十九年——一七四四年——以朋楚克桑魯布襲封。

遂以所部稱。清天聰八年——一六三四年——貝勒鄂音布入朝
後，太祖弟哈圖薩爾十五世孫諾泰有子四，分牧於此。此
定襄二郡北境地。晉爲拓跋氏地，唐爲振武軍地，元屬大同路。

其牧地東西寬二百三十五里，南北長二百四十四里。漢爲雁門
四子部落——轄一旗，俗稱四子王旗；在張口西北五百五十五里

此一帶屬於草原，可耕可牧。

其盟地爲五臺又拍山，在歸化城南一百二十里，因名爲察布。

所屬一旗。其地漢為定襄中二郡北境地，唐為振武軍地，元十年本塔爾攜千餘戶來歸，賜牧塔爾渾河，是為喀爾喀右翼。格埽森札賚爾之四世孫本塔爾，世為喀爾喀中路台，順治地東西寬一百二十里，南北長一百三十里。元太祖第十六世孫喀爾喀右翼——俗稱達爾罕旗，在張口西北七百里，其牧朔鎮，唐景隆中築三受降城，此為中受降城。元屬大回路。稱中公旗。其地秦為九原郡，漢為五原，後漢因之，後魏置懷今地。所屬三旗，前旗俗稱西公旗，後旗俗稱東公旗，中旗俗來降，順治五年——六四八年——叙從征功，各授札薩克居倫貝爾，號所部曰烏喇特。後分所部為三，清天聰七年所屬南北長三百里。元太祖弟哈布圖哈薩爾十五世孫布爾海遊牧呼烏喇特——在綏遠城西三百六十六里，其牧地東西寬二百五十里，根率其族千餘戶來歸。子僧格於康熙七年授札薩克，轄一旗。

漢族以外尚有回、察哈爾、蒙古族，皆散居於各地。法比荷人亦有，皆以傳教

屬於此：今河套一帶幾盡爲漢人。

多，河北人山東人又次之，陝西人甘肅人又次之。漢族多於清中葉流
 (二)漢族本省漢族皆來自內省，其數超過蒙人。漢族中以山西人爲最
 結爲伊克昭盟。

三五一年——滅察哈爾。順治以後皆封札薩克，察哈爾盟。
 爾。今鄂爾多斯旗七札薩克，皆其苗裔也。清天聰九年——察哈爾。
 車臣可汗，明嘉靖中擊破火篩，居之，是爲鄂爾多斯旗，察哈爾。
 之。元太祖七世孫達延汗第三子之長子衰弼克圖，鄂爾多斯，根。
 有札薩克七員——郡王，貝勒，台吉，一，一，一，貝勒，貝子，四——分。
 分中前後三旗。此外右翼又有一前末旗，共七旗（見註）——
 西。其所屬一部七旗。其一即鄂爾多斯，分左右二翼，每翼又
 3. 伊克昭盟 譯言大廟也。在河套內，三面界河，南面以長城臨陝

屬大同路，明爲察哈爾所據。

盛之區。史記貨殖列傳稱：『關中自雍以東，至河華，膏壤沃野

(一) 漢族 陝西為漢族發祥之地，西起隴山，東至河華，為漢人蕃息最

一帶，皆自綏遠移來，惟為數無幾。

(二) 陝西 本省民族漢族回族蒙族皆有，蒙族居本省北部定邊橫山榆林府谷

騰 旗：右翼前未旗，俗稱札薩克旗，及前未旗是也。

王旗：右翼後旗，俗稱達拉特旗，右翼中旗，俗稱鄂托克旗，左翼前旗，俗稱寧

(註) 伊克昭盟鄂爾多斯旗所屬七旗，即右翼後旗，俗稱杭錦旗，右翼中旗，俗稱郡

千殊不可攷。

三十萬元可贖回。儼然一王國也。此此外國人甚多，惟確數若

原因前清蒙人殺一教士，無款賠償，割此地與之，業已過期

堂所在地，即成一村落，農民聚居數十戶或數百戶，納租於教堂

入所有地，已墾者五萬餘頃……傳臨河一縣已有十四處，每一教堂外

為主。最多者為臨河之洋塘。馬鶴天氏稱：『洋塘即天主教堂外

居其大半；其人數較前又減。

離者，約達三百萬之衆——十九年陝西賑務會調查——漢人又流，當全省人口三之二。惟近年以來，兵燹之餘，兼以荒旱，死亡流，來自河南山西者，多居中渭河流域。漢族總數約在一千萬以上者，多住南部鄭安康洵陽一帶。來自安徽者，多居商山陽一帶。居多。迨至有清之季，由於各省移民之民，所在多有。來自四川湖北之鄉；及漢代徙各方之人於此，民漸雜，惟所徙之民，仍以漢族爲主。於諸陵：是故五方雜厝，風俗不純。『足徵漢以前純爲漢人居，安，徙齊諸田楚昭景，及功臣吏二千石，高富人豪傑并兼之家，先王遺風。好稼穡，務本業，故幽詩言桑衣之本其備。漢都長昔后稷封豳，公劉處邠，太王徙岐，文王作豐，武王治鎬，其民有作豐，武王都鎬，故其人猶有先王之遺風……』漢書地理志稱：『文王自虞夏之貢，以爲上田，而劉適那，太王季王在岐，文王千里。

；與漢人不能，時生齟齬。

在二三百萬之間，約皆散居於各地。居西安者較多，約達五萬餘人；軍省大村一之推測，約五十五萬——綏遠在內——約略計之，當

路公司大宰松三郎之推測，約達二百萬——綏遠在內——日本陸

(一) 回族 本省回族，據中華地理全志統計，約有四百萬；日本滿鐵

11011

匯
豐
北
平
匯

(1) 宗教本區宗教，可分回教、喇嘛教、基督教三大派：

a) 回教 (回教) 歐洲人稱伊斯蘭教 (Islam) 因其創教主為摩罕默德 (Mohammed) 故亦稱摩罕默德教 (Mohammedanism)。阿拉伯 (Arabia) 中國古稱天方國；為回教發祥之地，故亦稱天方教；是教係由阿拉伯先傳入回教，復由回教傳入中國，故中國稱回教，亦稱回教，又稱清真教。摩罕默德於西歷五百七十年左右生於麥加 (Mecca) 七歲父母俱亡，家極貧，嘗為牧童，二十五年歲與富商卡第查 (Kadisa) 結婚，頓成富人。彼曾在敘利亞見基督教，亦曾與猶太人有所往來，而知其宗教；後復隱居於比拉山洞，沉思默想十餘年，深有所悟；年四十四歲作可蘭經 (Kolan) 經一百四篇，其教規特異。見註一——自是以傳教為業，崇信者雖多，反對者亦不少；年五十歲時，傳教之麥加，為麥加人所反

七 宗教教育與語言文字

今回教在中國有兩大中心：一在新疆，一在甘肅；中國回教又可分為三
路大通，回教東漸盛。清代回教勢力益張，陝甘二省已入其範圍；現
肅傳入陝西；而新疆、天山南路已回教勢力範圍矣。至元代西征，道
國；唐天寶元年於陝西長安子午巷建清真寺，回教已於此時經新疆
番，是回教徒由海道傳入中國之始。其由陸方面，則取道中以亞於馬
省，互相貿易；隋大業中，摩罕德遣其徒入中國傳教，建懷恩寺於馬
回教傳入中國，在唐之季；大食人航紅海，以至我國福建廣東等

全世界信徒約達三萬萬。

更以武力傳教四方。今其根據地在土耳其，歐亞非三洲，皆有其信徒。
百二十二年九月達地那，鳩後信者益多，遂統一阿拉伯，
教訓所動者；於是乃邀請摩罕德來麥地那，以帝之名統治斯。六
(Medina)城內訂而騷動。其居民往麥加禮者，頗有為摩罕德之
對，遂避難於鄰泰早 (Tayf)，泰早人詬罵投石以驅之。當時麥地那

數十分之六；計新疆二百五十萬，甘肅三百萬，陝西及綏遠五十萬。
 本區回教徒據日本大村一之推測，約有六百萬；當中國回教徒總
 麻思，各有定時定名。

萬。稱上帝曰阿浪洪，或胡大；篤信者每日向西禮拜五次，稱爲五方艾
 ；甘回則多居天山北路。青海回教徒多散居西寧各縣，人數約有十餘
 鄉，今勢力已衰。新疆回居天山南路者，七十之七；居北路者，十之三
 素池一門勢力與白莊相埒，原係由白莊門分出。八張門，在遼東
 ，爲鞏定一帶教徒之統稱。亦稱大洪門，教徒不多；七巴素池門，在
 家集募扶提之分教，勢力亦盛。四白莊門，大都在遼東縣；五洪門
 門，勢力甚大；二畢家塲門，最近頗有勢力；三臨洮門，係臨洮西鄉蘇
 中途患病而未果。本省又以導河爲根本地。導河回教復分八門：一花寺
 肅。甘肅回教，係由格太巴率教徒越葱嶺傳入，本擬長驅東入腹地，因
 派：一爲纏回，二爲漢回，三爲甘回，纏回甘回皆居新疆。漢回多居甘

迦爲教主，零麻巴派，奉蓮花祖師爲教主。至於成祖永樂年西曆人宗喀
 漸弛，後遂歧分若干派。其主要爲羯磨派，奉羯磨爲教主；黃教，奉釋
 ；其僧侶悉戴黑帽，祈禱占，崇拜鬼神。在元代時勢力甚大，教律亦
 而成。土教亦稱黑教，相傳以秀拉白爲教祖，其所信仰之神爲撒加共馬
 力爲提倡。紅教非純粹佛教；乃由佛敎之密宗，及西藏固有之土教混合
 西南邊部，唐肅宗時妻以金城公主，生 Tirong Detrom 王，對於紅教亦
 酌梵文製成藏文，又從事翻譯佛經，勢力益大。至乞栗提贊王以兵略
 爲所感，遂遣十六人留學於印度；中有三陀者聽敏好學，歸國後，參
 尼泊爾王女拜木薩亦嫁之；文成公主及拜木薩皆酷嗜佛敎，棄宗弄贊大
 者日衆，勢力亦漸大。迨唐太宗時以文成公主嫁於吐蕃，贊普棄宗弄贊，
 帝義熙三年，是時印度三十七世祖直曩布以紅教自印度來，王斯土，信
 喇嘛教又分紅教黃教兩派；紅教之傳入，在西歷四百零七年，即東晉安
 喇嘛教發源地在西藏；喇嘛者，即無上之意也；吾國古籍或作上帝。

君士但丁之信仰，奉爲國教，後遂通行於歐洲各地。傳入中國者，最早
 府所殺。耶穌死後其弟子更往直前傳教不黜，至紀元三百年始得羅馬帝
 四年耶穌生於猶太，三歲始創立新教，是爲基督教。後三百年爲羅馬政
 耶穌教源出猶太教；猶太人崇奉耶和華，經典爲舊約。至西歷紀元前
)。基督教之傳入，則當在有清之季。

連西藏，在唐代宗之世，喇嘛教亦已傳入，惟其時之喇嘛教係屬紅教；
 北侵入青海，建青海蒙古，黃教遂傳入青海西北部各地。至青海南部毗
 海，駐於環海水草豐肥之地，紅教亦隨而傳入。明末厄魯特顧實汗自西
 宗教，爲黃教；皆受章嘉呼克圖之統制。在明正德以後，蒙族傳入青
 外蒙古。四章嘉呼克圖主內蒙古。今遠塞夏兩省之蒙族，所崇信之
 前藏；一班禮喇嘛，見註二——主後藏；三哲卜尊呼圖克圖，主
 黃色禮衣；其教幾遍佈西藏。迨清時其教之首領有四：一達賴喇嘛，主
 巴實紅教之腐敗，乃慨然以改良宗教爲己任，始創黃教。凡其教徒皆著

稱爲景教。先是紀元五百年時，東羅馬基督敎發生神，似神，人二派；後神派居優勢，其餘兩派均受排斥；景教屬於人說。唐太宗貞觀九年——六三五年——教徒阿羅本 (Alopen, Olopen) 傳教至中國長安，太宗爲之建波斯寺。高宗時，教徒來中國者更多。玄宗時又將波斯寺改爲大秦寺。德宗建中二年——七八一年——又建景教流行碑於長安。——見註三——及黃巢之亂，大被虐殺，教徒從此絕迹。及元室勃興，歐亞交通大啟，於是天主教——舊教——傳入中國，敎師著名者有倫樞、安獨、柏郎嘉賓、羅柏魯、帖哥爾威羅等。後因帖木兒在中亞細亞建立大帝國，中國與歐洲交通發生阻礙；傳教師亦因此不能東渡。迨明嘉靖三十年——一五五一年——方濟各又來中國傳教。利瑪竇若望亦相繼東渡。清康熙南懷仁亦來佈教；天主教勢力愈大。耶穌教即馬丁路德 (Ma-tin Luther) (改革之宗教，又名新教。初來中國，在清嘉慶十二年——一八〇七年——當時有英國宣敎師名洛勃脫馬立孫 (Rev. Robert Morrison

盛，希臘教信徒甚少。基督教以東部北部為盛，而尤以天主教為最善。得在北京傳教，中國始漸有希臘教信徒矣。在本區則以耶穌王兩派為捕獲俄國俘虜四十五名解送北京，其俘虜中即有是教信徒，於是希臘教派後傳至俄國。清康熙二十四年——一六八五年——中國克雅克薩城而羅馬法王不從；於是東羅馬者，即與之分裂，自稱希臘教會；此使徒徇道者等畫像，於是下令崇拜偶像。君士但丁大僧正服從命令，在西歷七百二十六年，東羅馬帝回教徒嘲笑羅馬基督教造作聖母，為正教，為基督教三派之一——天主耶穌及希臘教——此派之發生地傳佈：現窮壤，皆建設教堂，成立學校，日漸發展。希臘教又稱——南京條約訂定，又開放五口通商，耶穌教徒即以五口為根據地，向內入八年——又與米倫譯約全書。至道光二十二年——一八四一年——翻譯新約全書；及嘉慶十九年傳得信徒一八。嘉慶二十二年——一八四一年——乃從事編纂詞

主教駐長安。主教一，司鐸者，歐洲八十七人。二十九，教徒三萬五千。歐洲人十，一，七人；教徒二千二百三十三人。中部亦屬於方濟格會；北部屬於方濟格會 (Franciscans)；其主教駐施。主教一，司鐸者，又分若干管轄地。在本區之陝西省分三部，即北部，中部，南部是也。天主教在中國傳教分爲三區：本區則屬於第二區。於每省之中，又僻鄉曲，亦莫不有傳教師之足迹；其熱心傳教之概，亦殊爲可驚。侵略，已達中國腹地，殊堪浩歎也。其他各地，亦不乏天主教信徒；偏教徒，亦多已識皇帝字。男子多已識信天主教，爲天主教，即由神甫裁判，儼然一天王國也。此一帶人民皆崇信天主教，爲天主教，民聚居數十戶或數百戶，皆粗於教堂，受教堂之宗教教育。遇有訟案，百餘所；臨河一縣，已佔有十四處；每一教堂所在地，卽成一村落。農人傳教者皆覺集於此。已墾地五萬餘頃。後套一帶，有法荷教會，最堪注意者爲綏遠，在綏遠西部，有洋塘者，爲天主教堂所在地，

東部，中部，南部，及西部五區。陝西屬於北部，新疆甘肅則屬於西部，耶穌新教之傳佈，分教會，學校，醫院三種：教會在中國分北部，

駐綏定。

新疆省僅綏定一帶，有信徒二百四十人，司鐸者僅四歐洲人，其主教

合計全省教徒，為七千七百五十六人。

教駐天水。司鐸者，有歐洲人三十七人，教徒二千五百二十九人。

縣五千八。城內有教堂一所。其數或失之過多。南部亦屬宣特會，主

二百二十七人。西北叢編稱：『張掖全縣人口十六萬餘，……天主教全

Scheut，主教駐臬蘭。主教二人，司鐸者歐洲人四十四人，教徒五千

甘肅省計分二部，即南部與北部是也。其北部屬於宣特會 (M. E.)

徒，為五萬一千六百八十七人。

司鐸者，歐洲人十七人，教徒一萬四千三百九十九人。合計全省信教

零六十七人。南部屬於羅馬會 (M. E. Rome)，主教駐南鄭。主教一

耶穌新教西人服務團員表

甘肅省醫院二處，藥局一處，新疆省醫院二處，藥局一處。
陝西省醫院三處，藥局二處，亦分五部。陝西省醫院

校，七十四所。

百八十六所。新疆省傳初級小學三處，學生七十四人；中學以下教會學
。甘肅省小學七處，學生四百八十六人；中學校數，教會以下教會四
人；中學一處，二十三處，中學以下教會一百一十人；小學校數，學生二百三
。耶穌新教所設之學校，計陝西省小學一百一十處，學生二千二百三
，教會選員五十七人。

千五百九十八人。新疆省教會四處，傳教之中樞五處，回聖者二十三
二處，傳教之中樞三十八處，回聖者一千三百三十六人，教會選員二
七千零八十一人，教會選員一萬二千五百五十七人。甘肅省教會三十
。陝西省教會有一百七十七處，傳教之中樞有二百八十八處，回聖者

合計	〇四〇一	三三三	六二	九二九
職員	四二	九六	一一	五八
藥劑員	五	四	?	九
練習生	七	七	五	九一
畢業生	二	三	?	五
看護婦	?	?	?	?
醫生	三	一	?	四
男	一四	一一	四	六七
各教員	一	六	?	二二
教員	六	六	四	一一
女	一	一	?	五
男	一五	六	四	一一
傳音者	一六	三六	二	三三
女	四	一五	?	一六
講義士	六	?	?	六
總數	四二	九六	一一	五八

越七十七日大會：大會之日不分貧富貴賤長幼，皆沐浴浴盛服入寺，聽講讀頌，各施數十錢於於；每年十二月廿五日禮拜，七日小會，謂之主穆之爾。齋事畢後，有大會；三日分晝夜之一，為一年。歲以步天時；年以記人事。凡屬典禮，皆以十二月一週計之；方日以行一周，計三百六十五日四分晝夜之二，為一歲。歲以行十有二月，計三百五十五日四分晝夜之三，為一月，不置閏。天方典禮稱：「天」

註（一）回教尊祀摩罕默德，聖誕聖忌皆祭之。紀年十有二月，不置閏。天方典禮稱：「天」

信徒皆寥落無幾。

數，州郡化之，事佛者十室而九矣。此外如道教及其他異教亦有，惟五千餘人；起浮圖於永貴里，立波台於中宮，沙門坐禪者，恆有千。『晉書稱：：姚興托意佛道，公卿以下，莫不欽附沙門，自遠而至者。』文武士大夫，頗尙氣節；軍民間，有佞佛談仙者，亦不爲左道之惑者，豈不在少數；故今日陝西佛教信徒仍較甘肅綏遠爲多。府谷志縣稱信佛者日增；長安爲昔日交奘法師譯經之地，當時研究經典或信從教義（其他本區之陝西甘肅綏遠等地，亦有崇信佛教者。陝西自姚興以後，

年一一一六六六巴托里 (Daniel Bartoli) 有研究靈篇之刊行。道十九世紀，又譯成葡萄牙文，附註解。清順治十二年一一六五五年一一又由葡文譯成英文。康熙二法文翻譯，惟不甚完全。崇禎四年有伊大利文譯本，崇禎十年一一一六八三年一一魯德昭耶穌會脫利拿 (Nicholas Trigault) 譯成拉丁文，為歐文中最初之譯本。崇禎元年有教士薩爾他斯 (Pere Antony Fernandez) 始知發利亞 (Syria) 文。天啟五年堂，因得詳查是碑；惟對該碑之外國文，不知何屬，特至交趾支那詞克蘭葛爾 (Crangnor) 中國。崇禎元年一一一六二八年一一教士魯德昭 (Alvarez Semedo) 受命至西安建立教，長安民地得此碑，居中國西洋教士及教徒李之藻等，皆相於謂有唐之世，基督教已流，自知所往生，其弟子輒迎而立之；常在輪轉，本性不滅。

(註二) 唐建中大秦景教流行碑於西京一一長安一一天明啟五年一一一六二五五年一一

；呼畢勒罕者，華言化生也。其二弟子，曰達賴喇嘛，曰班禪喇嘛，皆死而不失其真；弊滋多，宗略巴起，乃力倡改革宗教，著黃衣冠，並遺囑其二大弟子，世以呼畢勒罕轉生於是其徒爭朝貢，輜轆京師，其所衣袈裟皆紅，色乃印度舊式；其後紅教尊持密咒，流

(2) 教育 西北居中國內部，交通艱澀，教育極不發達。惟西北民性固閉，地方思想較深，欲從事開發，必須由教育入手。自民國以來，回漢之隔閡日深，感情亦日漸惡化，今欲開發西北尤須先剔除其隔閡，使其文化增進，民族地位均臻平等；如是則教育更爲重要。茲特將各地教育情形述后：

者，爲數至衆，其碑之價值可知矣。

四十四年有佐伯好郎所著之景教碑文研究，最後而最佳。由此以觀，各國對於斯碑之研究一光緒十一年一海樓 Heller (Heller) 之譯本，一千八百六十七年海樓再譯之本。日明治一千八百六十六年一回治五年一諾曼 (Neumann) 之譯本，一千八百八十五年一千八百七十七年胡克 (Abbe Huc) 之譯本，一千八百八十二年一光緒十二年一哈甫萊脫 (Pere Havret) 之譯本。德文一千八百八十八年一光緒十四年一雷潔 (James Legge) 之譯本。法文又有 Bridgman 之譯本，一千八百八十四年一譯力亞 (Alexander Wylie) 之重譯之文，又復加多，英中則有一千八百四十五年一護光二十五年一白里格曼 (White)

西寧省立第一中學校

校名 地址

此益信。茲將青海省中等學校，列表於後：

番人弟子不肯；適有入瘡，喇嘛謂裁樹之過，羣益反對……。」其愚味據
入弟子以代。對植樹開鑿，則生種種疑懼；如卡卜卡地方，去歲裁樹，
『西寧邊師範學校及附屬職業學校，曾令王公千百保送學生，則雇賃
中等學校亦有五處。惟其民愚昧特甚，啟發較難。青海視察記稱：

七縣之地劃入。省政府對於教育力為推進，學校教育則有小學五六十道
所，以為推廣蒙番小學教育之助。民國十七年青海改省，又將舊西寧道

民均許入校，遂改蒙番學校為寧海蒙學校。民國八年復設蒙番師範一
收蒙番各族子弟，後為融合各族之感情起見，漢回蒙藏四族入

海辦事大臣，設立青海蒙番學校一所，為青海設立學校之始。該校初

(2) 青海本省之有教育，始於清末季。宣統二年——一九一〇年——清

(6) 寧夏教育不發達。在寧夏城內有中學一處，蒙回師範學校一處，及男女高級小學等等。師範成立較早，係由貢院改造。趙惟熙官寧夏時，於後院建洋樓三間，以為教室。師範昔為甘肅省立第八師範，中學昔為甘肅

二十四處。

屬七縣外，卡卡都蘭玉樹果密拉布楞等地，均設有初級小學，現共有學生均不甚多。此外尙有平民夜校一處，有學生二百名。除舊道惟源縣則有高級小學一處，初級小學數處，尙有女子初級小學一處，惟發達地方，為西寧與湟源。西寧為本省教育，亦漸有起色。在本省中地方教育，各縣均設有教育局，地方教育，亦漸有起色。在本省中地方教育，

縣立樂都中學校

省立第一女子師範學校

省立第一職業學校

省立第一師範學校

西寧

西寧

西寧

校數	學生數	常年經費	每生平均費用
----	-----	------	--------

九百餘名，學校九十所。其進步亦不為不速。茲列表於後：

- 一 九二二年調查，教育經費已增至六萬二千八百餘元，學生三千
- 六，漢語學校三十一，女子國民學校一，共九十五所。民國十一年——
- 費僅五萬元，學生二千五百八十八人。初級師範學校一，高小六，國民學校五十
- 不諳教育，廣肆摧殘，教育因之不振。據民國五年之統計，全省教育經
- 十二年設學司署，其時當局極力提倡，頗有起色，嗣袁大化巡撫新疆，
- 緒二十八年——一九二〇年——各省籌設學校，本省亦起倡辦。三
- 年左宗棠曾令廣設義學，以期通化，乃士人囿於宗教，入者甚少。迨
- （新疆）本省人口複雜，語言文字均不統一，故教育極不達發。清光緒初

育局，民衆教育，小學教育，正在推進中。

省立第五中學：劃歸夏省後，皆獨立矣。至地方教育，各縣皆設有教

合計	九〇九	三九八	六一八	三五六	四一五
初級小學	七	三三四	七	一五五	一一三
高級小學	一	五四一	一	七四〇	八二二
師範	一	四四	一	一四四	一七三
中學	一	五九	一	一四三	一四三

地方教育，視內地則大有遜色。迪化爲全省文化中心，除省立中學師範外，僅有小學數處，女子小學一所。各校教科書，類皆腐舊，教授方法亦陳腐不堪。其他各縣更無論矣。

(d) 綏遠本省居東北，漢蒙雜居，教育不振，已非一日。據民國二十一年統計，全省教育經費六萬八千六百餘元，學生八千餘名，學校共三百一十處。茲列表於右：

購地方，亦由耶穌教徒設立蒙滿小學一所。臨河境內教徒設立之小學更洋，此學校創設於前清光緒二十年——一九四四年——，有學生數十人。學一所，有學生三十名。中國堂有天主教堂，信徒千餘，亦有學校一所。設立學校者，頗有其地。如黃楊木頭有天主教堂，信徒千餘人，設有小學。本省地方教育，不甚發達；因地關人稀，鞭長莫及；基督教徒潛行

種類實業	校數	學生數	經費
甲種實業	一	七	元〇四四一
初級小學	九七	七九四	元〇九六三
高級小學	〇一	四三五	元〇六七〇一
中級小學	一	一一〇一	元〇〇七〇一
師範	一	八七	元〇〇八七
計	〇二二	八六五	元八六九六

師	中	高級小學	校數	學生數	經費
一	五	一一一	九	九〇二一一	九〇五二九〇一
一	五	一一一	九	三五三	五五六七五元
一	五	一一一	九	六九五	七〇七五七六元

之清眞學校八處，惟人數亦寥寥無幾。茲根據中國分省地誌列表於后：

全人口四十分之一，其中等學校者，平均不過數人而已。回教有自辦元，二十二年又增至四十五萬元。回教徒受教育者甚少，其學生人數僅佔七年增至五十五萬元。惟據民國十二年之調查，又降爲四十一萬二千餘元，一九二五年——僅十萬元，五年增至二十萬元，六年增至三十萬元，七年增至五十五萬元。甘肅本省教育情形較以前各地爲發達。以教育經費論：民國四年——也。

多：吾人欲開發西北，應由教育入手，而對於外人之侵略教育尤宜注意。

(f) 陝西 爲本區教育最發達之省。本省在古昔，爲中國文化中心之自國。至入地方教育經費最多之縣，爲張掖。年約二萬餘兩，惟其成績者如不。有三十餘處。今全縣小學已達六十餘所。往各省及國外留學者，頗不。臨洮爲最發達。臨洮在民國元年由牛厚載氏創辦風小學，繼之而起者。地方補助者，七千七百七十七元。地方教育，亦頗有進展。全省各縣以由生二千七百餘名；全年經費，四十六萬零四百三十四元。昔日可比。據民國二十一年八月之報告，全省立學有二十餘處。學，其進步之速，當非

(註) (1) 夏西，皆包括在內。(2) 包括省立，縣立，私立者。

合計	四二四二	一五六一	四一三七〇	元
甲種實業	1	111	1111	元
初級小學	111	10101	10101	元

甲種實業	三	校數	學生數	經費
初級小學	五八一	七	七九〇	七二七五元
高級小學	一	二八	三一一	二一四六元
師範	四	八二	七二七	七四八三元
中學	一〇	一七五	一三五	一三五七五元
大學	一	六	八六	二〇〇〇元 [?]

爲至鉅。茲列表於后：

生十五萬四千餘名。年來天災人禍，迭興兼至，影響於教育之進展者，則尙足自詡。據民國十二年之統計，全省教育經費八十四萬餘元，學者教育者，不日江浙，即稱燕魯，陝西已儼已後進之列矣。然比之本區各省，迄海經濟時期，昔日文化，已完全爲東方沿海各省所乘。是以今日談及遷移之後，該地繁華日漸頹落，文化亦日漸衰退，自陸路經濟時期以

嶺	達巴	十	溫	四	托爾托	回語
湖	庫勒	九	托古斯	三	裕赤	回語
山	塔格	八	薩奇	二	伊奇	回語
萬	圖瑞	七	葉題	一	必爾	回語
						漢語
						回語
						漢語

語。屬於烏拉爾阿爾泰語系之添著語。茲舉例於右：

(2) 回語 漢回皆用中國語；其餘如纏頭回，布魯特，哈薩克，皆用土耳其

(3) 語(3)

級中學，殊可惜也。

(註) 本省大學名國立西北大學，民國十六年改名中山大學，開二十二年春停辦改為高

乙種實業	四一	七三三	一五八四〇	一三〇六	合計
		七四七八元	五八四〇元	一三〇六元	合計
		七四七八元	八四三九四元	八四三九四元	合計

烏蘇 水 錫拉 黃

固爾班 三個 察罕 白

沙蒙 喇嘛廟 賽音 好

拿林 地 胡同 井

騰格里 天 庫倫兒 廟

沙林 月 烏拉 山

生及 日 淖爾 海或湖

蒙語 漢語 蒙語 漢語

蒙古地方，稍有變化。茲舉例如右：

有氣音頗多，由複音而成。其方音種類甚多，純正者為喀爾喀語。惟內蒙語為多綴之添著語；母音有七，子韻有十七，二重韻有五，喉音及

阿勒題 明 千

伯什 五 資 百 蘇 水

爾 欲 路 甲 洛 厦 爾 巴 結 出 椽 大 瓦 達 哇

羊 欲 路 甲 洛 厦 爾 巴 結 出 椽 大 瓦 達 哇

木 欲 路 甲 洛 厦 爾 巴 結 出 椽 大 瓦 達 哇

南 欲 路 甲 洛 厦 爾 巴 結 出 椽 大 瓦 達 哇

東 欲 路 甲 洛 厦 爾 巴 結 出 椽 大 瓦 達 哇

男 欲 路 甲 洛 厦 爾 巴 結 出 椽 大 瓦 達 哇

水 欲 路 甲 洛 厦 爾 巴 結 出 椽 大 瓦 達 哇

月 欲 路 甲 洛 厦 爾 巴 結 出 椽 大 瓦 達 哇

日 欲 路 甲 洛 厦 爾 巴 結 出 椽 大 瓦 達 哇

漢 欲 路 甲 洛 厦 爾 巴 結 出 椽 大 瓦 達 哇

語 欲 路 甲 洛 厦 爾 巴 結 出 椽 大 瓦 達 哇

我 額 咱 降 奴 雞 弄 出 薩 浪 天 地 風 江 女 風 江 地 天

草 額 咱 降 奴 雞 弄 出 薩 浪 天 地 風 江 女 風 江 地 天

北 額 咱 降 奴 雞 弄 出 薩 浪 天 地 風 江 女 風 江 地 天

西 額 咱 降 奴 雞 弄 出 薩 浪 天 地 風 江 女 風 江 地 天

女 額 咱 降 奴 雞 弄 出 薩 浪 天 地 風 江 女 風 江 地 天

風 額 咱 降 奴 雞 弄 出 薩 浪 天 地 風 江 女 風 江 地 天

江 額 咱 降 奴 雞 弄 出 薩 浪 天 地 風 江 女 風 江 地 天

地 額 咱 降 奴 雞 弄 出 薩 浪 天 地 風 江 女 風 江 地 天

天 額 咱 降 奴 雞 弄 出 薩 浪 天 地 風 江 女 風 江 地 天

漢 額 咱 降 奴 雞 弄 出 薩 浪 天 地 風 江 女 風 江 地 天

語 額 咱 降 奴 雞 弄 出 薩 浪 天 地 風 江 女 風 江 地 天

普通之例於後：

(藏語) 介聯結獨立語之間。因部落散處各地，故語言亦略有不同。茲舉

依克 大 鄂博 石堆

(4) 文字

頭二十九通曉字頭，遂無疑字。『西陲要略』稱：『回字凡二十九字，頭說爲是。回疆風土記稱：『回字如爛，橫續而連斷處，尤不易辨。』字說而傳其文字於回紇。』一說皆近似。然回人謂其文字曰天方字，則後天主教徒東來傳教，而傳其文字於回紇。』或稱：『唐時大食人東來傳教部，用回字。其字體與土耳其字相同，始得之猶太者。或稱：『唐時回言。』是宋元之際已有文字，惟不知其何所傳授。大清會典稱：『今俗尚簡古，未遑制作。凡施用文字，因漢楷及輝和爾字，以達本朝之譜字。』元史稱：『元至元六年，頒行蒙古新字詔，亦言國家肇起朔方，文化甚微；史未言其有文字。然宋人謂蒙古文書用回鶻字，如中國第字，其徵發兵馬及諸稅雜畜，刻木爲數。』蒙備錄稱：『回鶻之起，(1) 回文 史記稱：『匈奴無文書，以言語爲約束。』北史稱：『突厥無文』

空 他

一	今字母	漢音	一	今字母	漢音
二	音變里普	音則平聲	二	音則平聲	音齒輕音
三	音貼平聲	音雜爾	三	音雜爾	音森
四	音之木	音哈喉音	四	音哈喉音	音薩忒
五	音哈	音達爾	五	音達爾	音伊忒喉音
六	音色平聲	音勒彈舌音	六	音勒彈舌音	音阿音
七	音別平聲	音別平聲	七	音別平聲	音阿音
八	音別平聲	音別平聲	八	音別平聲	音阿音
九	音別平聲	音別平聲	九	音別平聲	音阿音
十	音別平聲	音別平聲	十	音別平聲	音阿音
十一	音別平聲	音別平聲	十一	音別平聲	音阿音
十二	音別平聲	音別平聲	十二	音別平聲	音阿音
十三	音別平聲	音別平聲	十三	音別平聲	音阿音
十四	音別平聲	音別平聲	十四	音別平聲	音阿音
十五	音別平聲	音別平聲	十五	音別平聲	音阿音
十六	音別平聲	音別平聲	十六	音別平聲	音阿音
十七	音別平聲	音別平聲	十七	音別平聲	音阿音
十八	音別平聲	音別平聲	十八	音別平聲	音阿音
十九	音別平聲	音別平聲	十九	音別平聲	音阿音
二十	音別平聲	音別平聲	二十	音別平聲	音阿音

法起於○終於○茲將今回字及漢音列後：
 凡二十入頭。回入亦云。回字。蓋回文有今古字之別。古字之造
 或兼數音而成一字。或聯數字而成一音。「西域水道記稱：「回字，
 或兼數音而成一字，或聯數字而成一音。」

嚙爾字書名托忒共十五字頭，每一字頭凡七音：次序自左而右，共得一

準』欽定皇輿西域圖志稱：『欽定皇輿西域圖志稱：『欽定皇輿西域圖志稱：『欽定皇輿西域圖志稱：』

有文字。乾隆二十一年——至元始祖命西蕃僧巴剌斯製蒙古新字，蒙古始

(b) 蒙文

蒙古初無文字，至元世祖始命西蕃僧巴剌斯製蒙古新字，蒙古始

同(○)而稍輕 同(∞)而稍輕 同(∞)而稍輕 同(∞)而稍輕 同(∞)而稍輕

漢音 漢音 漢音 漢音 漢音

六外字頭

元 ㄨ 音呀

兀 ㄨ 音赫伊

五 ㄨ 音弩恩

三 ㄨ 音拉摸

二 ㄨ 音喀普喉音

元 ㄨ 音阿喉音

音拉摸愛里普

音達

音密摸

音喀音唇音

音坡野

一是也。凡五十五字頭有短音處。以此四字補之。此種字流行新疆。夏綏

綏。即 ㄅ 音 喀 ㄆ 音 顯 ㄇ 音 枯 ㄏ 音 窪

百七十字，合一百五十字頭，共成一千五百七十五字。又有四外字頭，

音：加子，收聲為詩音。與字頭本音合讀，各得一百五字，共成一千四

聲為歐音：加 ㄛ 收聲為斯音：加 ㄜ 收聲為陰音：加 ㄝ 收聲為歐溫

加，收聲為摸音：加力，收聲為勒音：加 ㄇ 收聲為英音：加 ㄏ 收

聲為爾音：加 ㄨ 收聲為衣音：加 ㄩ 收聲為鋪音：加 ㄨ 收聲為忒音：

屋恩，寤恩，互恩七音，而為七字也。餘如加 ㄨ 收聲珂音：加 ㄟ 收

，各加 ㄨ 聲，為恩音，與上七字合讀，則成阿恩，額恩，衣恩，臥恩，

十五字，一百五音之下，各加一音，合讀成字。如：第一字頭七音之下

各成正字，自應以此一百五音為字頭。以後添用尾音十四條為正字，蓋

字之十四條，稱十五字頭。第考後十四條，俱於此十五字下添用尾音，

百五音。『朔方備乘稱：『十五字頭，舊并稱為第一字頭：合作化出正

爲第四字頭

椰

運

基

哥

孤

郭

嘴

爲第五字頭

影

堵

都

多

低

得

搭

爲第六字頭

朕

圖

秀

托

梯

武

塔

爲第七字頭

卜

撥

不

博

邇

伯

巴

爲第八字頭

鹿

樂

魯

羅

里

勸

拉

爲第九字頭

摩

木

摸

摸

米

抹

瑪

爲第十字頭

啄

著

朱

拙

飢

遮

渣

爲第十一字頭

楚

籍

出

結

七

車

叉

爲第十二字頭

事

約

約

約

依

時

呀

爲第十三字頭

腕

樂

鳴

麗

哩

仔

神

爲第十四字頭

東

說

子

子

詩

除

紗

爲第十五字頭

美

子

子

子

西

養

薩

遠等地理。茲將蒙古文字母表列於後：

元	巧	哈	尾	Ha
三	四	阿	入	A
次序自左	唐古特字	漢音	滿音	英音

音符：

之六字，併以原阿字，定爲三十字，各分音韻。『茲先列字母及次及入四聲，於原三十四字內，刪除十一字，以其餘二十二字，與土伯特始創阿克圖——即後印度——傳音韻之學；互證以土伯特之三十字母，合特——妙香七什之子，名特勒蘇降贊年十六，即遣其十六臣至額納特——八；別有音符四，亦父音也。』蒙古源流考稱：『土伯特——即唐古特（藏文即唐古特字。回文韻統稱：『唐古特字』）唐古特字，二十一字母，二父音二。

ハ	ア	イ	ウ	エ	オ	カ	キ	ク	ケ	コ
哈	阿	額	額	那	那	喀	喀	喀	喀	喀
爲第一字頭	爲第二字頭	爲第二字頭	爲第二字頭	爲第二字頭	爲第二字頭	爲第三字頭	爲第三字頭	爲第三字頭	爲第三字頭	爲第三字頭

三	三	晴	阿	qa	Nga
四	四	寧	阿	Ca	da
五	五	濟	阿	Ta	Nya
六	六	切	阿	Ta	Ta
七	七	尼	阿	Ta	Ta
八	八	答	阿	Ta	Ta
九	九	塔	阿	Da	Na
10	10	達	阿	Pa	Pa
11	11	納	阿	Pa	Pa
12	12	巴	阿	Pa	Pa
13	13	帕	阿	Pa	Pa
14	14	拔	阿	Ba	Ba

音字母編成新聞雜誌等類，使一般人民瞭世界大勢，中國近況，及各

注(a)社會教育對於成年未受教育者而言；宜廣設注音字母傳習所；再注

至其救濟之策，則又屬諸教育之設施。

際，宗教語言文字之流派，至如此之多，欲求其沉澱為一，不相軒輊難矣。

關係至鉅，前所述者，僅就其大而言；若詳為區分，則更難數；以西北上

(5) 結論 本章所述，為宗教教育語言文字四者；宗教語言文字對於國家統一上

上加○者，即帶N之音。

即各化為五文，共得一百五十五文。四音符之外，別有○之符號，見字之

三音符必加於文之上。惟○有時加於文之下。二十字各加四音符，

即○。謂之吉固，謂之紗售，謂之微，謂之納羅。一一

音符有四，即，及，是也。即，即，即，即。

1

阿

カ

Ka

11

戸

哈

カ

Ka

國文化淵藪矣。

濟狀況，規定分年擴充學校之計劃。如此則數十年後，西北即可變成中基礎，計劃分教育區，按區設立小學，中學，大學，復宜視人民程度，經師範為培養師資之淵藪，欲小學普及，非廣設師範不可。尤宜以人口為想，及種族間之隔阂，此外推廣小學，設立師範，均為當務之急，書編審委員會，專司西北教科書之編輯與審查。尤應特別解釋宗教之迷，始能入校聽講。所用課本亦皆用語體文編成。宜由教育組織西北教科

(b) 學校教育應先設漢語學校，或附設各學校之內，必使之通習漢語，

呈穩定狀態；然後再興辦立圖書館，民衆學校等。

大勢，則國家觀念自深；迷信日滅，國家觀念日深，則民族根基上已種科學之常識；人民常識充足，則迷信自滅；明瞭中國近況，及世界

氣節，人多醇朴；市交不欺，多集商賈，衣履多布素，居守質陋……『漢陰
 羹之遺風也。其地產棉，民衣服原料，皆以棉為之。長安縣志稱：『士
 羹常食。』大荔一帶，每屆陰曆正月十五日，民間皆蒸麵作食品，蓋古
 常服皆以布；五穀終歲所獲一畝不過二斗，以粟米——即高粱米——更
 地瘠民貧，人民亦以高粱作食品者。葭州志稱：『居民朴魯，不務織帶，
 亦以釀酒著。因其地氣候較寒，故人民嗜酒。北為尤。北縣志稱：『北
 品。高粱多用以釀酒，鳳翔所產之西鳳酒，其著者也。此外鳳林等地，
 亦直接影響於人生，間接影響於職業及風習。故人民多以小麥粉玉蜀黍為主要食
 品。因缺乏雨量之浸潤，故時成沙磧地帶。氣候之變化不時，土地之肥瘠相間
 之間，因生活與自然環境，有相當關係。本區域山脉縱橫，河流縱繞，山脉開展

人民生活與風習

絕不入口：鹿尾，駝，騾，山兔，野雉等則稱爲珍品，非盛宴不用也。其飲，即牛羊亦不常宰，僅以糜子炒米果腹而已。他如水族鳥類，則視爲不潔之物，羊肉充飢，以羊汁解渴。至牛與駝，則定日月而屠殺之。近時畜價日增，油，奶，豆腐，奶果子等以供食品，此在富貴之家爲然。若中人家，則專以該地人民之食料，以肉類，麵粉三者爲大宗。有奶，茶，酒，酸奶，子奶，邊之地，亦事耕耘。其食品以穀類爲多，北部一帶以乳品及獸肉爲主。總之，綏遠當夏，居本區東北部，地當漢蒙交界之處；人民多以牧畜爲業，近銷於本省中部；經太原，運銷於本省北部。

南江蘇湖北等省之布，多由漢口溯漢水，運銷於本省南部。由天津經河南，好。其北部牧畜業甚盛，多以羊皮作服用之品。近年外國洋布，及河北河爲禮。『白河志稱：『土瘠民貧，人皆儉朴；男婦項多癭，婚姻以布疋通嫁娶亦多用布帛。』興安——安康——志稱：『鄉民力耕火種，聘娶以布帛。』縣志稱：『民皆朴實節儉，勤於農務，不作商賈；屋宇質陋，衣履悉布素。』

於革外掛布面或綢緞面，殊為雅觀。

向內；遠矚若山羊兩足立行之狀。中等以上人士服用羊皮，率皆革向外，並其服用之方式有二：一毛向內，革向外；遠矚者然。毛向外，革於兩種貨少價昂，非貴族不能用。山羊綿羊各地皆產，其皮為普通人民所用。於寧夏省中衛一帶，其皮柔潤輕暖，皮商皆視為珍品；今其產額甚少；以上山羊皮，綿羊皮，灘羊皮數種。青羊產於綏遠青山中，其皮輕暖；灘羊皮為羊皮數種；狐與貉皮多供富人服用；平民不能用也。羊皮又分青羊皮，白狐皮，狐皮，貉皮等。狐皮分黃狐皮，紅狐皮，黑狐皮，草狐皮，火狐皮，為羊皮，狐皮，貉皮等。皆為粉麵作食料。惟質堅硬，不易消化。衣服原料，穫以五穀作食料。又產一種莜麥。生長期甚久，每年陰曆十月十一月初始收多；惟盛暑用之。寧夏東南及河套地方，土地豐肥，適於樹藝五穀，故居民品；質之家，亦不能輕於棄茶。又有所謂全羊席者，以羊身各部，製成各種菜茶之風盛於內地。其茶皆係茶甄，每於凌晨搗碎和黃油鹽羹食之。蒙古雖極

遷入遼該地，須麗水之七。青海人民尙在遊牧時代，水草居住，遷移
種『精』飲茶時放置茶碗中，其味甘香。亦爲該民族所嗜好，皆自內地
青海民族尙有茹毛之俗。其食物中，羊毛居三分之一。其民又有自製之一
地，置存於帳棚內，以備款客之用。每用飯時各人有各人之碗，絕不相混。
次。每款尊客，格外給乾饅一塊，富家亦有掛麪者；饅及掛麪皆購自內
茶。每晨煮茶一鍋，男女圍灶而飲。一日之間，每隔二小時，必食炒麪茶。
膠乳渣乳餅及乳飯六種，土人皆視爲珍品。此方所用之茶皆係茶及松
遂成炒麪。每飯先飲茶，再於茶中拌炒麵食之。牛乳製成之食品有酥油酸乳
青標，青標本地所產甚少，多以羊毛皮易自內地。炒熟，用手磨推作粉，
主，食豬肉者甚少。牛羊皆產於本地，無須外求。尙有食之俗。炒麪則用
大宗食料爲肉類，炒麪其次之，此外爲牛乳所製之各種食物。肉類以牛羊肉爲
川等省之供給。隴東主要食料爲麥，玉蜀黍高粱等。甘肅西部及青海省人
甘肅青海居本區中部，多山嶽，少平原，故食糧缺乏，多恃陝西綏遠四

貉刺諸皮，貧者則用羊皮。內襯白布及五彩禮襪，有領無衿。女之襪衣，其
 之。雖炎暑亦裨，亦裨，以蔽日光。春則外襲皮裘，名曰恫。富者用貂
 前後，繫以小囊，備盛零星食物，以便取用。男女衣服皆以黑色爲正，白
 寶。左懸皮小囊，佩刀。婦女較衣長，當胸多以金絲繡緒，綴以環紐。衣之
 襖。不結紐，長施於膝。男敞前衿，以左衽掩腋，以布皮帶嵌金銀珊瑚珍
 魯特纏頭回帕米爾準噶爾哈薩克等。哈薩克人男女所服之衣，名曰衿。分
 新疆省位於本區西北部，地闊人稀，人民生活因族派而不同。其衣分布

部。

同，男子衣服，圓領長袍，袖與身長均及地。女子衣服亦圓領，袖長僅及腕
 色以紅黃紫三種爲主。亦有黑灰白色者，惟爲數甚少。其男女衣服不相
 通。冬夏皆爲長毛皮衣，係用老羊皮製成。頭目著薄毛皮，掛綴面。其顏
 以民衣服，皆以皮衣爲主，終年不易。稍富資財者，夏季服薄毛皮衣，普
 無定，故房屋甚少，大半爲帳幕。其地天氣較寒，盛夏山巔，猶有積雪。所

駝毛爲絮，名庫棚；亦有僅衣羊皮者。皆右袷平袖；四圍連紐。男子衣不鑲以繡，以采。宰桑——官名——則絲繡爲之。臆者多用綠色。禦冬無棉，以回，以木與皮爲之。其族呼袍爲拉布錫克。台吉——官名——用錦緞爲之，酒；其著名之酒爲桐酒，係用牲乳釀成。飲食用碗七，不用箸。其匕大小不貴，人夏食酪漿酸乳，冬食生羊肉。買食茶度日。牧畜之外，亦嗜茶，寒衣其皮，馳資其用，無一不取給於牲。酋長酋目，有食粟者。其達官束其兩端，煖乾之。準人嗜。不習耕作，以畜牧爲業。飢食其肉，渴飲其酪，腸係將三四歲馬駒之，切細膾，以五味和之，實諸馬腸，長三尺餘，以筋脂次之，馬最下；以其一，然即燻。其俗喜食薰肉。馬脂腸爲款客上品。馬脂民逐水草遊牧。亦嗜茶；其烹茶煮飯，鮮用柴薪多用牲糞。其糞羊糞爲上，蒙首及額而露其目。覆白布圍，後披襜然下垂肩背，長二尺許。其人上，逾二載，始易白衣；名曰雀洛什。其制以白布一方，斜紉如袋頭，長曳地。男著帳高帽，內襯帳頭。女子皮帽方頂闊簷，嫁後則以花巾斜紉頭

百隻。各色瓜果冰糖塔爾香油，以及燒煮各肉，大餅小點餛飩蒸飯之屬，履其色紅。纏回人民之宴會，以多殺牲畜爲敬。駝馬牛均爲上品。羊至數五六寸。男翅兩平，女冠後翅稍稍垂，頂上皆起金綫爲花。以牛之革爲靴爲長；男帽冬用皮，夏用綢綾，猩鹿爲頂，綾緞高六寸，前後尖，翅前窄袖，男左袷，女敞前襟，內襯衫襖及膝。女帽冬夏皆用皮，而插鳥翼於前下，鼻高眼微陷，近似歐洲人。其衣服仿漢制，惟禮拜時皆戴六稜冠，上銳入者，惟爲量甚少。纏頭。居新疆北部，爲古突厥遺種，其衣食與漢族無異。羊食之，麥麩則視爲珍品。人民衣服原料，皆以牲皮爲主，布疋有由印度輸高亢，氣候變化劇烈，不生五穀，故人民以牛馬乳及餅爲常食之品；兼宰不刺。人民衣履或黑或黃，無敢用紅色者。帕米爾人亦以遊牧爲生。其地勢之。台吉靴以紅香牛皮爲之，中嵌鹿皮，刺以文繡。宰桑用紅香牛皮，不繡邊，婦人衣用錦繡。兩肩兩袖及交襟續在，處鑲以金花。其民婦則以染色皮鑲

會，亦本省經濟文化之中心；人民居住，樓房瓦屋皆有；其磚瓦皆雜沙礫，
 薪者少，以牲糞爲主。羊糞爲上，駝糞次之，馬糞最下。油化一帶爲新疆省
 藩犁等地，無床榻，席地而居；此則不同之點也。門設灶竈，其燃料用柴
 則方圓各一，著以天鵝之糞。眠時覆以薄被。西南部烏什葉城疏附英吉沙爾
 式；鐵床購自俄國，木榻皆自製之。茵褥重疊，厚至數尺，多繕以駝毛毯；枕
 以五色花氈彩絲之。在西北部阿爾泰塔城伊犁一帶，有鐵木榻，各異其
 寫，鷹梅那阿——布魯特人語——依木架，駝毛毯，圓如覆盆，其壁衣之瑣者
 葉城疏附英吉沙爾烏克恰提藩犁等地，皆逐水草居住；四時結穹廬；其
 2) (居住本區域西部之地，毗連俄邦，其風習近似俄人。阿爾泰城伊犁烏什
 制與纏頭略同。

諸邊境。其地畜牧耕種均宜，故其食料肉及穀物皆有。衣服多以皮爲之，其
 疏附爲總匯，其入種出於漢代烏孫，循諸國，散處於葉城英吉沙爾及烏什
 皆貯於銅木盤，任人取食。其人嗜酒，酒以大麥及糜爲之。布魯特人以

甘肅一帶，爲漢回蒙雜處；其居處情形，亦因地而異。平涼一帶地勢高，兩三隻，兇猛異常。

小部落。在十餘帳幕中間，爲一大空地，乃牛羊馬羣臥之處。每帳幕必畜犬一帳幕，即爲一家庭；富有之家，不過兩三帳幕而已。積餘帳幕而爲一上者。普通人皆下鋪生老羊皮，上蓋皮衣。又無論冬夏多睡於帳幕外邊。其方，女子居其右，以溫地鋪毯褥等物，亦有作土倉，裝羊糞，寢於其左，由灶分帳幕爲兩部，左部歸男子居住，右部歸女子居住，晝男子圍灶之左，袋排列，以蔽風雨。於帳幕開之處，作一灶，其內爲糞倉；糞倉前面置鍋，兩幅帶繫於一處，中間開合縫約一尺寬，形若天窗，用放屋內之煙。四角撐以柱，帳外四周用繩繫之，其容積與內地屋相等。帳內四周用皮製成。其製法先將牛毛捻成線，再用線織成布；然後縫爲兩大幅，縱橫約四丈，其幅製法將牛毛捻成線，再用線織成布；然後縫爲兩大幅，縱橫約四丈，製成。青海及甘肅西部，亦以穹廬爲主；穹廬一種，即帳幕——以牛毛製

易於碎裂。神祠皆以瓦爲之，餘皆作瓦形，而覆以土；惟不能耐久。

車馬遷從屋上過。』即指此。土人居土炕，無被褥，惟鋪芻草席一領，大亦居住之；窰之上，非原田即孔道。袁枚土窰詩稱：『雨風不向窗中入，命財產計，不能不設以險以守。亦有鑿土窰以居者，其窰有一層或二層者，土以守。蓋秦省自有唐以還，爲邊之地，變亂時起，人民不安，爲保衛其生，以西各村落，多於其外圍以土垣，開四門或二門，以通出入；夜則閉其門，謂之寨。又西北各省古代屯成之地，亦稱曰寨。蓋寨者，皆防衛之意。

陝西地方，各村落爲寨，寨與岩同，原山居民環列木柵，以防寇盜，室爲土室，茅屋則鮮見。

亦稱爲土炕，黃河流域各省之北部皆有。相傳遼時由蒙古傳入。此外普通居火不暖。宿榻皆用土築成，夜間燃馬糞於火盆，置榻傍或榻下。攷土築之榻民居處與川北無異。峽道一帶，每年陰曆八月以後，天氣漸寒，一般人民非行者，輒以手獲其鼻，否則鼻脫矣。穴居則溫，居則溫和適度。其南境臨川，人等，民多穴居。其穴因山鑿成，夏涼冬溫，與房屋無異。其地嚴寒，冬季旅

居之。蒙古人視喇嘛爲活佛。其所居之地，即聖地也。四王爺府，內蒙之地。黃色或紅色，檐瓦間飾黃金者，故經久不鏽。建正中佛寺，周設偏殿；喇嘛分左右居，間設佛龕法器，龕前家長居之。三喇嘛廟，建築宏壯，廟墻塗粉，中間設煙筒，南面置門，高三尺餘，寬二尺餘，垂毡簾以蔽風雨。男由殿開，中設煙筒，南面置門，高三尺餘，寬二尺餘，垂毡簾以蔽風雨。男由其蓋形如傘。外用毛氈包圍數層，以馬尾繩束之。頂上毡子繫以繩，得自由。尺至十五尺之間。周立十餘木柱，用木棍橫組之，柱頂架木爲椽，略同，僅足蔽風雨而已。二蒙古包，亦帳棚之種，圓形，通常之度約在幕：一爲帳棚，該地人民多水草居住，穹廬毳幕，觸目皆是。其構造與兵類：金碧輝煌；喇嘛之沙蒙——即廟也——宏壯華麗，擬於內地。其居處約分四數縣之地劃入；其地大部屬於內蒙古，居處極簡陋，人民多穴居陋室。自漢交遠民國四年始成立特區，寧夏於民國四年劃爲轄區，十七年將寧夏道填以馬糞。初入室，臭不可聞，久之，亦不覺其臭矣。

阿。更來阿。邀請親戚，更來阿。

他。

係人苦事，必須介紹婦女陪伴。如不得相當婦女，即自己之妻，亦可暫假，青海婦女不重貞操，男女自由戀愛，毫無忌憚。旅客獨棲，以爲狐獨生活，其改作婦人之髮辮，生男養女，如通常婦女，不問其來源，是爲任意婚。又有一種任意婚者，即父母鍾愛女子，不忍使之出嫁，待十五六歲時，便令與智力之強弱。及至男家，禮儀極簡，傍晚男女復行歌唱，至夜半乃止。馬，高唱兩姓合好，申謝來賓之詞；即以其所唱之歌，斷定其性質之美惡，吉期，男家之親戚，以布疋茶葉等物，及牛羊馬若干頭，往迎。新娘類，及婚，定婚之後，女家延請善唱之老嫗，教女歌唱。歌唱之時，忌食肉類。遂定婚，嫁，青海一帶，婚嫁制度極單簡，初由媒人介紹，經兩家同意之后，克，詳收稅，悉隸其掌握。居尾住所，儼若王者，俗呼爲王爺府。雖劃爲省，蒙民仍各自爲政。集村爲族，集族爲盟，有盟長，族有札薩。

(3)

馬至婿家，諷經亦如之。哈薩克之婿嫁，視聘資多寡而定。富人往往致馬千月。夫妻交結其髮，女爲家設蒙古包以成婚。明日婿先歸，擡日以娶。婦乘聘禮。婿之日，婿至女門，女家諷喇嘛，婿與女共持一羊脾骨，拜天地日互相悅慕，選自成婚，託言遺囑者，是謂奉遺。準爾婿姻，以羊馬爲男女頭上小帽，互相換戴，雖不甚樂欲，亦無敢違者。是謂天定。亦有男女阿連，阿連，指衆人內一，此天已配定，勿誤良緣。『誤良緣』，即將猶與往來者。回鑾男寡女，每於齊集摩罕禮拜之日，以婿姻事叩而夫可承認。往往有離異數年，更數夫而仍歸前者。亦有歷數年更數夫，而任妻携走。子女亦各分認，夫得男，妻得女；離異一年之中，妻如生子女，回語謂之楊士爾。妻棄其夫者，不許動室中一芥。夫棄其妻者，家中所有，梳髮後垂，以紅絲爲絡，寬六寸，長三四尺。夫婦不和，隨時皆可離異，馬上，以帕蓋面，鼓吹導行，送至夫家。凡回人皆垂髮數十，嫁後一月則湊數人同赴女家議婚，以念經爲定。至婚期女家或婦或兄一人，抱新婦同歸。

日服黑色袷袴紅裙見姑，姑率新婦周歷家中，先使洒掃火爐，爲婦職之始。騎以行，至門扶入廳房，毛刺高捧潔水一盃，口喃喃誦經，飲新郎新婦。次，女將出門，辭父母，握手接吻，以至親之入，抱之上馬，紅巾幃面首，併觀見女之族屬，握手鞠躬爲禮。其見外姑則別以良馬奉之，酬哺乳之恩也。可同寢，惟交不盈數，終身不得迎娶。親迎之日，媒灼携新壻納采帛，次第食，唱歌爲樂。入夜偕往女家，以銀見之，與外姑，以馬與舅，以衣料與女，亦馬駒一匹携往女家。至其近處，誰見之，即以駒饋之，受者即爲治餐，呼女回禮交未過半，而情急者，以羊十五頭購衣料，馱以馬，又銀五十兩，兩歲。由嫂氏送於壻之臥室；一宿之後，其壻隨往來，儼成夫婦，不復顧忌矣。夜爲夫婦。交納財禮之數，如已過，其壻即入女家，拜見外舅姑，留食宿，翌晨體而不恤者，過此則女家時往，索銀甚密，交償逾半，其壻得朝夕入女家，同寢餐其兄弟，舉踏水之禮。踏水者，至河干躍水而過，視無悔心；有因此跌折肢躓，牛千足，駝百峯，銀二千兩，媒灼入女家，議定財聘，偕其父若母或

城縣志稱：『婚之次日，婦之姑姊諸母，悉來看女，送餽餽，名曰捻飯。』
 增家請食，刀麵，女送餽。婚後生子，然後加髻。又有捻飯之俗，韓
 耶面上立，先拜業師，次拜柯人及諸親，最後拜父兄。次日新郎謝親三朝，
 迎用二少婦，名娶女客；女家亦請二少婦，名送女客。合齊禮畢，新婦隨新
 十一兩至六兩不等。臨娶則具衣冠，理布帛，多寡無定。先日，賚迎禮，親
 如簪釵巾帕，任便定禮，俗名頭成禮。或一馬一驢，或一牛，禮銀或
 無改易；無婚成庚帖，遇節送時物，果肉，名追節。如親母往，則為女拜禮，
 女家許允男家，回媒灼吉，衣冠拜女之先祖及女之父母。女家待酒終，
 ；緜姻後，男家為女置羊酒三載。『亦有婚近蒙風者，山陽縣志稱：『婚
 殊繁。』亦有在襁褓時定婚者，安定縣志稱：『婚姻有兒女襁褓時，即緜姻
 者，回州——今大荔——縣志稱：『婚重門第一，辨俗，六禮不盡備，而儀節
 婚多論財，貨後奩具；有破產嫁女者，有年十二三四而娶者。』亦有婚重門第
 十日備禮回門，此禮俗兼行者也。』亦有早婚或重粧奩者。涇陽縣志稱：『

用此種葬法。至地位較高之喇嘛，則剖死尸之腹，截取心肝腸等，用鹽泥貼入死之后，延喇嘛卜葬。再定送葬辦法。(三)埋葬，凡人罹惡瘡死者，悉葬，又稱金葬。此種金葬，用時甚少，土人以爲臭氣騰空，衝犯神靈。每於葬，將尸置於空曠地方，舉行火葬；以爲死者生前必有善行。飛禽皆不食，人皆以爲不幸；遂用斧將尸斷成無數小塊，希使野禽食盡。(二)將尸置於空曠地方，舉行火葬，以爲死者生前必有善行。飛禽皆不食，人皆以爲不幸；遂將尸置於高山之頂，人皆避於遠處，野禽羣集，頃刻間，將尸食盡，送葬者皆大歡喜者。親之，人負尸以出。將尸負出之後，又有二種葬埋辦法：(一)將尸置於冢，祈福。家貧，亦有延和尚誦經，及發殯之日，親戚朋友皆來送殯，死者，以兔傾側。來賓只向喪主叩唱，不向尸體行禮。喪主延諸喇嘛，誦經，爲化，若尸體不能坐時，即用皮繩，將尸體由頂至腿繫縛之；或移尸於帳幕角，阿，以兔傾側。來賓只向喪主叩唱，不向尸體行禮。喪主延諸喇嘛，誦經，爲化，若尸體不能坐時，即用皮繩，將尸體由頂至腿繫縛之；或移尸於帳幕角，飲酒，而不歌唱，亦不宴會。另有一部分人，男子不帶刀，女子不帶首飾，表示追悼之意。死時均須坐，喪葬，青海之喪期，無一定日期，平均不逾一年。在此一年之內，帳幕內雖

馬。示捷之戲。擄其最便捷之四十騎，酌酬銀。其第一酬銀畜動值千金。其為騎。至者量力之大小，購貨財牛馬羊駱駝等。自擄斃，聯結左右，為騎。竣各酬五歲馬一匹，亦有報以銀者。富者初之周，設宴會親友，殺馬駝以事。葬始大嚙。葬後四十日以內，皆誦經；毛拉多者三十三人，少亦三四人；事其墓或圓形，或長如棺形，或作方塔高三四級。其禮，未葬衆不得飲食，既傍開穴，安放尸身，墓門閉以木板者，雙門疊土墓，會葬者誦經而返。其地為長方形，身尸其中，頭北而足南，面西向，西者朝汗之意也。亦有而堅擄之。奠板上，幃以常服之衣，毛拉其家人往供不耳——義園——密繳。言死後復生善地之意。既沒，用淨水洗尸，以阿和乃修——細白布——密繳。哈薩克人死不舉儀式，僅舉哀而已。其俗病重，延毛拉誦依滿經，者；亦有用銀鑄成，嵌寶石者。面貼金葉，裝入佛龕內，佛面之前。佛龕極美麗，有鑲寶石者；有鑲金銀，於尸之內，外，過數日再行更易，至尸體已成乾臘肉，將剖處密縫，衣袂裝

嘛誦經，再潔其尸，纏以棉布，塗以黃油，築磚於葬所，架以乾柴，投尸於
生前無罪孽所致，否則子孫有戚容。至火葬一法，惟富貴之家行之。須延喇
荒野，俟其顛撲至地，即爲安身之所。三日後視之，已爲鳥獸攪食，則以爲
作墳，砌以磚，亦極草率。富而不貴者，則以土掩之。至貧則以牛馬車擡地
坐尸於方櫃中。貧者以柳筐，裸體或略蔽以布，納於筐中。貴且富者擡地
家人葬禮極單簡，富者以木板製方櫃，鏡其上。尸身著常服，纏以白布，
之多寡也。子爲父母，妻爲夫，及兄弟親戚，皆卦孝四日而除。
戚之資助及死者所遺衣物，盡散於衆，以邀冥福。以冥福之厚薄，在物散
身而已。所屬戚往弔念經，各以所有，盡力資助。既葬延阿念經，凡親
爲冠，謂之挂孝。死之日或次日，即昇之郊外，瘞之。無棺槨衣衾，惟白布纏
回人於人死之後，延海蘭達數人，在屋上同聲喊叫念經。其家人皆白布
以爲無情。

俗夫死，婦皆毀容，戚友弔唁者，對之痛哭，以抓面流血爲戚，否則鄙笑之。

則焚以火；應水葬，則沉諸河；應土喪，則埋諸地。若不應五行葬，則撒家葬，則法，則以其法葬之。如應金葬，則置諸山；應木葬，則懸諸樹；應火葬，準噶爾人死，不立喪制，子孫親屬延喇嘛誦經，檢珠露海所載，有應五行餘。墓祭或用羊豕，或用牲醴，各隨其祭田之厚薄，而頒胙亦以是爲差。

日，清明，端午，中元，重九，冬至，除夕，各以時物爲薦；祭畢，子孫享饌，愈多，禁忌愈甚。祭祀中人以上，有家廟，平民從寢堂設龕，四時祭之。如孫亦恥不爲也。但有禁忌風水之說。停柩不葬，甚有三世不獲土者，子孫之安厝，多用石槨，豐家必延顯者題主，親友執紼，送火化水葬，雖編戶之陝甘漢人，初喪，斂畢，即成服開喪；姻戚赴弔，貧冢家有無，而賻贈佛法庇護。

以牲畜金帛，即貧者亦須酬以一羊。最富者則於全部活佛處獻麻，經，以資略減。至尋常交際，則遞哈達足矣。其俗無論貧富，均須延喇嘛誦經，富者壽較婚禮，烈火中，熾爲灰燼。親友弔唁，亦有財襪。富者賻贈牛馬羊及布匹，較婚禮

之義：大概皆秦音之變調也。又回地各城，均於城東架木爲高台，每於申隨鼓起落。歌舞之節奏盤旋，亦以鼓爲則。嘈雜淆亂之中，按之悉有宮商，胡拍七弦，鐵四弦，皮二弦，絲弦一，胡琴大四張，聲音抑揚高下，音樂——回樂以鼓爲主，鼓大小數面。葦茄木管，皆八孔；洋琴五十餘弦，右手作勢。

以次入坐，每人前擺酒碗一只，一方聽講一方飲酒。講演者亦左手舉酒碗，事故，必須由善講演者處理之。其聚會時之秩序，頭目等在上，壯年男女演，至集會時登場講演，如完善動，則可躍而爲領袖。部落內外發生講演——青海男子，最重演說；一般入皆講究言論；幼年時代，時常練習講演，亦耐寬於野；至

(5) 雜俗

從軍失伍者，冠以紙冠，並令其妻服短布衣，遊行示辱。者。每屆忌日設果沖乳以祭。遇稟青時，子孫思其祖先，亦耐寬於野；至古包棄尸道傍，自亡日起，飄經四十九日，不殺生，不薙髮；有剪髮以爲孝

打，此鏡便可成一空洞世界，所問何事，均可活現於鏡中。

時在鏡內所見者，係妖魔鬼怪；須一人從傍念經，用麥子向鏡上慢慢抽信圓光，其法置一方圓之鏡，圓光者一方念咒，一方注視鏡子。據云：此信圓光，其法置一方圓之鏡，圓光者一方念咒，一方注視鏡子。據云：此小時神即附其身，爲人治病。如問吉凶及未來之事，皆能一答覆。又迷時持一鐵環，周圍約二方尺，幪以狍皮，是爲鼓。診病時打鼓念咒，約半迷信——以青海人爲最。其地有一種人，名爲巫，以診病詐財爲業。巫出診於老者。

其待遇亦較優。每遇重要事件發生，由壯年人處理；雖不深悉，亦不請教。公事，皆不令其過問。其待遇亦不若壯年人；一切操作均由壯年人擔負，輕老重壯——青海人至六十歲左右，身體漸弱，頭腦笨滯，帳幕私事與部落爲常，遇有吉兇軍旅，亦於其上鼓吹。

馬茲。其納馬均於日將出日將入及五鼓，并已未等時。日凡五次，率以納末西初，於其上鼓吹，送日西入。毛拉阿軍人等，向西禮拜，謂之納

回民之齋戒——回民過年之前一月，即把齋起，凡男女十歲以上，皆於黎明可慮也。其地亦有二十四氣，星家之書名珠露海。

亦隨台吉之意而減少一日。自寅至丑，每月皆可開；自晦至朔，每月皆開。每屆閏年，辛癸等請於大台吉，隨意中所欲，置閏於某日。過小建之月，友有馬薦之會，三冬稚孩有潑水之樂。積年置閏，亦回中國；但不拘月分。禮佛誦經，不殺生。春日女子有踢之戲，秋日曾長有馬射之棚，長夏親年之類是也。每歲元旦，四月八日，五月望日，十二月二十五日爲四大節。用：各視職掌以爲差等。四時不知甲子，以十二物紀年；如歲在寅則爲虎印，其形圓，範金爲之。宰桑以下之印或以銀，或以銅，或以錫，五金備之。雜色布幅爲之，書喇嘛於其上，遇風展動則種福，與諷誦等。台吉以墨作書，謂之鳥珠克。台宰桑所居之處，皆建旗纛，或以綠，或以五音。其法直下右行，用木筆書之；或削竹爲筆，長四寸，上闊而下銳，準噶爾之文化——其文字謂之托忒，共十五字，每字頭凡七音，共一百零

數十日其老少男女，鮮衣修飾，帽上各簪紙花一枝，於城外極高之處，婦
 用透穿其皮，以布纏穿之，血流遍體，謂以身祭神靈；稱爲蘇魯爾。又
 班魯伊謠。又數十日赴素所信奉者墳墓，禮拜經；多於頸項咽喉間
 伊暗入則愛伊謠後數十日，其阿奇木又復儀仗入寺，通城喧樂，謂之固
 阿奇木勞以牛馬肉，葡萄酒。男女跳舞歌唱，闋飲盡散，謂之則愛
 女皆新衣，喧闐街上，羣瞻儀仗，禮畢；均隨入阿奇木家拜年。
 其阿奇木之心腹人等，控弦操樂，回入禮拜寺。經。合城男
 游，鼓舞樂海達爾歌舞，紛紛前導。伯克阿渾，駝馬皆飾以錦鞍，各五七對
 ，其阿奇木伯克鮮衣怒馬，冠金絲黃阿渾帽，駝馬皆飾以錦鞍，各五七對
 新月如鉤，即開齋過年矣。回語謂之入則。開齋之日，竟夜鼓吹，至晨刻
 灌，而後行禮。毛拉阿渾等禁忌尤爲繁瑣。至次月初一或初二，繼以望見
 一——日落星全，方恣意飲啖，但飲酒，日夜禮拜。男女悉以淨水遍身澆
 後不得飲食，甚者津液亦不敢下咽。方爲善把。——稱回人以把把謂此。

強盜出沒，民不瘳生，自果洛番子征服后，青海無強人，即軍人行亦不防
 法，爲無能之象，故其壯丁皆以放槍，作賊爲事。往時青海內部，各地
 停，賠償損失，始能和平了結。除鬥爭外，即放槍作賊。青海人以安分守
 槍相射擊。惟女子可依舊往來。雙方相持不下，必由他部落頭目人出而調
 落地界，雙方遂易起糾紛，或起衝突。常起衝突時，彼此絕交通，用快
 小部落雖可自由移徙，然總不能越過大部部落所有土地以外。若牲畜至他部
 或辦理其他之交涉。其地有大部部落，大部之中，又包括若干小部，
 羊皮，皮骨於內地；換青禾，煙酒，布疋，掛麪等。至對外之事，即交
 物，此種應付，均由男子職之。又一種每屆冬日，青海全部男子，載羊毛
 則有二種職務。一種爲內地商人，各種貨物，來此交換羊毛皮酥油蘑菇等
 ，防止強盜之侵入，及保護羊羣等事項。遷徙即遷移帳幕等事。至交換
 青海男子之職業——男子對內之重要工作，爲守望，遷徙，交換等。守望者
 女登眺，男子騎馬校射；鼓樂鼓舞，飲酒酣跳，盡日歡而散，謂之努魯斯。

以壓相擁擁。尊長與幼輩相見，不論男女，均以接唇爲禮。擁胸，俯首誦囊拉瑪里坤帖列海，再合手擁面，以爲親敬。女子相見，教祖聖號，然後誦之。斗瓦。平民相見無跪拜禮式，遇尊長則交手爲上，返者次之；故多因此傾產墮業。其仰天祈禱時，先手扯兩耳，呼繞回禮節——回民以走謁摩罕默德慕者爲最重之舉；稱曰阿吉。道上死者意外，今則成坦途矣。

事。內地商人赴青海內部者，率皆結成商隊；二三百人攜行，猶恐發生

九 西北邊防之今昔

(1) 西北邊現勢之鳥瞰 我國西北瀕臨之地有二：一為俄領中亞細亞，一為英

屬印度。以鄰中亞細亞之境果為最廣，英領印度僅佔西南一隅。

(2) 中亞細亞在裏海 (Caspian Sea) 以東，歐亞大陸 (Eurasia)

() 之中部，乃土耳其斯坦 (Western Turkestan) 之大部，西伯利亞 (

Siberia) 之一部，及外裏海 (Transcaspian Province) 之總稱。氣候屬於

大陸性，全年僅夏季有少量之雨，為世界雨量最少之地方。地多沙漠，

富於鹹水湖，因為在遠古時代，北冰洋 (Arctic Ocean) 地中海 (Mediterr-

anean Sea) 與黑海 (Black Sea) 同為一大內海；後因地勢變遷，地際

起成為大陸，其較深部分遂積成多數之鹹湖。全部地勢可分草原，邱陵

，台地三種：草原以中亞細亞北部為最著，稱為吉爾吉斯草原 (Kirghiz

Steppe) 為天然牧場。其住民以吉爾吉斯族為最多，故稱吉爾吉斯。

接近天山帕米爾一帶，屬於阿爾卑斯地帶，阿姆河 (Amu Daria) 西爾河 (Syr Daria) 皆發源於此。台地在裏海及鹹海 (Sea of Aral) 之間，亦稱烏斯脫烏爾特台地 (Ust-Urt Plateau)。

中亞細亞之交通在往日專恃駱駝，從外裏海鐵路 (Trans Caspian Railway)，土耳其斯坦鐵路 (Turkestan Railway)，及土西鐵路 (Turkestan—Siberia Railway) 築成之後，此一帶之富源，日漸開發，頓成繁庶之區。外裏海鐵路亦稱中央亞細亞鐵路 (Central Asia Railway)，興辦於一千八百八十八年，至一千八百九十八年竣工。起點於裏海岸之克拉斯諾瓦第斯克 (Krasnovodsk)，東經薩馬爾罕 (Samarkand)，以至安集延 (Andijan)，全長一千五百餘哩。現正向鄂什 (Osh) 延長，以通喀什噶爾 (Kashgar)。支路有二：一自霍占 (Khojon) 分支，北達塔什干 (Tashkend)，以與土耳其斯坦鐵路相接。一自赫甫 (Merv) 分支，南達阿富汗 (Afghanistan) 之庫什克 (Kushk)，近又擬由安集延東展

而貫穿我國新疆境，以南窺印度。土耳其斯坦鐵路起點於蘇俄東南境烏拉河 (Ural River) 畔之阿連堡 (Orenburg)，東南經加札林斯克 (Kazalinsk)，而至塔什干，全長一千三百哩。外裏鐵路及土耳其斯坦鐵路，均為俄國對於印度及伊蘭軍事上而設。土耳其鐵路起於西伯利亞之諾佛尼科來弗斯克 (Novo Nikolayevsk) 分支南下，至中亞細亞之塞米帕拉丁斯克 (Semipalatinsk)。此段於一千九百十九年造成。再從塞米帕拉丁斯克南下，至伊犁河 (Ili River) 南之阿爾馬阿塔 (Alma Ata)。此段長一千四百四十五公里。經過沙漠地帶，修築極感困難，費時三年有半。至一千九百三十三年四月，始告成功。再由阿爾馬阿塔西經弗倫齊 (Frunze)，通塔什干。此線與新疆西北邊境作平行線者，約有三千里。其間支線歧出，皆趨向新疆邊境。已築成者，有塞阿鐵路，由塞米帕拉丁斯克至阿亞古斯 (Ayaguz)，全長八百哩，現已通車。由阿亞古斯至臺子一段，正在興修；其修築方法，先修汽車路，在汽車路上墊枕木，塘子一

達·烏茲伯克人爲最多。(三)吉爾吉斯自治共和國，在中國之西·達
 共和國克拉克耳巴克自治州之南，吉爾吉斯達轄克之西·首都曰塔什干
 (Uzbek) 蘇維埃社會主義共和國，在阿富汗北，吐谷曼東，加查克自治
 族以烏茲伯克人爲最多，土耳其人及吉爾吉斯人次之。(一)烏茲伯克
 曰亞息喀培特 (Ashkabad) 舊稱波爾多拉脫司克 (Poltoratsk) 其民
 社會主義共和國，在裏海東，吉爾吉斯草原以南，烏茲伯克以西·首府
 和國，二自治共和國，與一自治州。(一)吐谷曼 (Turcomen) 蘇維埃
) Khiva) 大革命以後，以民族上之關係，設立二蘇維埃社會主義共
 ，及土耳其斯坦是也。三部之外，有屬國二：即布哈拉 (Buhara) 與塞
 中亞細亞在舊俄羅斯時代，分九州：區分部三：即直轄部，草原部
 邊疆實岌岌可危也。

路，亦在積極修築中，此路可達伊犁邊境。以土西鐵路觀之，吾國西北
 不久即可達塔城邊境。餘如七河省 (Semiretchensk) 伊犁碼頭至沙瑪之鐵

- 北。印度河 (Indus) 及印度河 (Ganges) 雅魯藏布江 (Brahmaputra) 流域之平原。北
- () 為三角形之半島，稱為坎高高原 (Plateau of Deccan)，中部為恒河 () 孟加灣 (Bay of Bengal) 不丹。全境分南北中三部：南部一帶屬於高原 界中國之新疆 西藏及尼泊尔，西南瀕阿拉伯海 (Arabian Sea)，東瀕北 () 印度為亞洲 南部一大半島，吾國西南之一大國也。西北臨阿富汗，北
- 部，基發省 之北部。
- (六) 克拉克 耳巴克 自治州，在鹹海 之東南，舊西爾達利亞 省之西南
- 東，帕米爾 之西，烏茲 伯克 之東南，吉爾 吉斯 之西南；首都曰杜羌 白
- 吉爾 吉斯 人為最多。(五) 達輯克 (Tadzhik) 自治共和國，在阿富汗 之
- 疆之西，裏海 東北，面積極為遼闊。其首都曰阿爾馬 阿塔，其民族亦以
- 新 () 自治共和國，在吐谷曼 克拉克 耳巴克 烏茲 伯克 及吉爾 吉斯 之北，
- 其住民吉爾 吉斯 人佔十五，可薩克 人佔三。二。(四) 加查克 (Ka)
- 輯克 自治共和國之東北，烏茲 伯克 之東，加查克 之南；首都曰弗倫 齊。

部界奇馬拉雅山脈 (Himalaya Mts.)、蘇里曼山脈 (Sulaiman Mts.)，地勢邱陵起伏，饒於鑛產。此一帶氣候炎熱，雨量豐富，物產極豐；寇仁 (Earl Gurzon) 稱：『印度為不利帝國之基石。』誠非虛言。

歐洲人初至印度者，為葡萄牙人。至十七世紀之初，英國組織東印度公司經營印度，以與葡人抗。當時在印度經營葡人外，尚有法人；一千七百五十七年以萊武 (Clive) 之計謀，又勝法人；於是全印勢力悉入該公司之手。惟公司內容亦漸腐敗，呈不支之勢，一千八百五十七年該公司乃以統治印度之權，完全讓與英國政府；英政府乃置一大臣以統轄之，又組織參事會以輔之。至於本地則有印度政府統治之，印度政府置印度總督，由印度大臣推荐，英王親任之。任期五年；在印度即為英王之代表；傳受印度大臣之制裁。總督之下有政務會議，由政務員八人，分掌財政，賦稅，教育，立法，商業，路政，及內務部；而印度軍總司令兼軍事部長，為政務會議中非常政務員。政務員亦

縱一切，間接可以經營新疆。其西部因崑崙山脉之梗阻，鐵路不能直達，致全長一千二百里；此路告成，印藏交通劇行縮短，英人在藏可以操券，最重要者爲加江鐵路，由印度之加爾各答（Calcutta）至西藏之江蘇，長三千六百餘里。其間鐵路以鐵路爲先趨；印度與我西南境成平行線，長三千六百餘里。英國侵略亦之權，移於英國政府；惟印度人苦痛仍未減少，故其民族運動愈加擴張。而已。一千八百五十七年因不堪英人之壓迫，大起騷動；厥後統治印度（Hyderabad），面積八萬二千方哩，人口一千三百萬；最小者不過一村積五之二。各藩屬所轄之面積人口多寡大小不同，最大者爲海德拉巴關。印度除直接隸於英國者外，尚有英國藩屬，計七百零三，佔全印面積。省，省有省長；省長則受印度政府之管轄，爲地方政府之最高行政機關。分縣道省三級；縣爲統治之單位。縣之上有道，道置道尹；道由政府，由印度大臣推荐，由英王任命之，任期十年。印度政府之外，又有地方

兩疆，但距新境，僅六百里。比較新疆純恃牲口爲運輸，其速度已相差倍蓰矣。近來英人倡議修理印新道路——自果墩至昔克坦——，以便交通，結果如何，尙未可量；然英人企圖新印間交通之縮短，以與俄抗，已爲不掩之事實矣。

(c) 阿富汗亦稱阿富汗斯坦，位於伊蘭高原 (Plateau of Iran) 之東北部，北界吐谷曼 烏茲伯克 達克 等地，東南 果印度，南 果畢露 之 (Baluchistan)，西 果波斯 (Persia)；面積二十五萬方哩；雖不與我國毗連壤地，國際關係却甚悠久。其地勢西南爲沙漠，山地約佔四分之三；有興都庫士山脈 (Hindu Kush Mts.)，經過境內；有阿姆河 喀布爾河 (Kabul River) 等河流灌境內；民生艱窘，民性犷悍。

阿富汗爲君主政體；介於英俄兩大國之間，一千九百零六年英俄締結協約，規定阿富汗政治上之範圍，於是阿富汗內政外交，悉操於英人

之手。迨一千九百十九年阿孟烏拉汗 (Amanullah Khan) 即位，大事改

最嚴苛，最繁復，失地最廣者，尤莫如西北邊境。——本篇所述，包括外蒙之甚者，莫矣。吾國四境被列強迫，而訂不平等條約，其數以數十起；而失地之中，領土之被擄奪者，約居三分之一；環視世界各國其喪失地如此——領地及藩屬——約二千二百餘方里，當現有面積七分三以上。在此地（2）中國舊壤之攷證，吾國自鴉片戰後，弱徵顯露，列強紛來侵略。計前後失地

則國人覺悟，復迎阿氏回國主政，阿富汗尚有復興之望云。

百二十八年十一月之變，阿孟拉汗不得已宣告退位，出走土耳其。今以通聲氣；國勢已現蒸蒸日上之勢。惟回教徒反對甚烈，遂有一千九百零九年，德國留學：交通方面，則與法德兩國企業家訂築鐵路，設立無線電台，歸國後乃創設阿富汗人民議院。軍事方面，又遴選軍官，派赴俄伊法七年周遊畢露之印度埃及等國，一千九百二十八年復遊伊法英俄諸國，使至喀布爾 (Kabul) 締結和約，英國卒為所屈服。又於一千九百二十一年：對內整頓庶政，對外宣佈獨立。復對印度政府宣戰，英人不得已遣

額爾齊斯未設專官。理藩院則例，不准哈薩克人潛入烏科地方游牧，責化——設參贊於塔城，雅爾——在塔城西二百里——亦駐重兵，獨於清康熙乾隆間，準部叛，設將軍於伊犁，設都統於烏魯木齊——迪 丁斯克省東部，亦即查克自治共和國東部，亦為吾國舊壤。

齊 桑 Zaisang (湖西北，伊爾達什河) Irish River (上游；即俄屬塞米帕拉 北稱鄂畢河。帖葉次闊湖，即阿爾泰諾爾也。

泰山脈，故其上流亦稱阿爾泰河。阿爾泰河西北流，又稱畢雅河，再西北為阿爾泰諾爾梁海二旗，當阿爾泰之南。『按鄂畢河導源於阿其西；北係跨阿爾泰河游西游牧者。』又云：『科布多所屬之部，凡七，其在北激形勢，稱左副領將軍所屬梁海二十五佐領，其十佐領在(省東南部，皆為吾國游牧之鄉。

在清代中葉以前，鄂畢河(Obi River)上流，即俄屬托木斯克 (Tomsk) 之科布多及唐努烏梁海邊地。——

自西南山來會。……又西北曲屈流沙中五百餘里，匯為吞思鄂模。『水道提綱云：伊里河西北流徑阿巴打里木多地北，又西北百有一河

省東北部等地，皆吾疆也。

省南部，亞克摩林斯克 (Akmolinsk) 省東南部，及色爾達里亞 (Syr Daria)

下游，及塔拉斯 (Tolas) 河下流之地；即舊俄屬七河省，及斜米帕拉廷斯克

巴爾喀什 (Balkash) 湖沿岸，伊斯庫里 (Issyk Kul) 湖西北，楚 (Tchu) 河

倫距齋桑湖約三百里，去今境四百餘里。

倫於河西。科布多置霍尼邁拉呼卡倫於嶺間。『即指此。按輝邁拉呼卡

河東岸，為那瑪嶺。淖爾東北八十里，每歲夏塔爾巴哈台置輝邁拉呼卡

河即會布崙河北流，經札蘇淖爾東。札哈蘇二淖爾，南北相去里許。

河又稱喀喇額爾齊斯河，即伊爾達什河也。西域水道記稱：『額爾齊斯

於額爾齊斯河西，科布多置霍尼邁拉呼卡倫於額爾齊斯河東。額爾齊斯

成卡倫嚴查。每歲夏季，塔爾巴哈台於齋桑淖爾西北，置輝邁拉呼卡倫

中俄界約對注云：『西大段最爲糾紛，咸豐十年北京條約已引其端，同

爲吾國領地。

(Alicher Pamir) 以西之地，皆隸俄境。葱嶺東南，坎巨堤，拉達克城，亦

省東部之地，亦爲吾國領土。葉什庫里 (Yeshil Kul) 附近，阿爾楚爾帕米爾

葱嶺以西，浩罕 (Khokan) 東部；即吉爾吉斯共和國所屬費爾干 (Ferghans)

國境當在今界迤西，五百里至九百里之間矣。

綱所記載者，皆中國之水道；非中國水道，皆付闕如。由此以觀：昔日

達里亞省之間。塔拉河即塔拉斯河也；在色爾達里亞省東北部。水道提

曲河即楚河之轉音；在斜米帕拉廷斯克省，亞克摩林斯克省，與色爾

名，鄂模乃中國湖泊之意也。在七河省西北部，斜米帕拉廷斯克省南部

鄂模。『攷伊里河即伊犁河。吞思 (Tengiz) 鄂模，即巴爾喀什湖之別

拉河自葱嶺西麓，西北曲屈流阿拉坤地之北，九百餘里，匯爲西七勒里克

又云：『曲河自葱嶺西麓，西北曲屈流千數百里，自滙。』又云：『塔

曼塔什者，有石牌，上鐫滿漢回三種文，拓一紙譯之，知中國追二和卓
 『英人楊哈斯班 (Youngsbard) 游帕米爾記稱：『雅什庫里北岸地名蘇
 河，即雅什庫里之源。從前中國追二和卓木至此大戩，土人至今稱之。
 高原地，名塔什哈爾米什平地；西半有湖，名圖茲，又薩色庫里東有小
 』英人戈登帕米爾記稱：『大帕米爾與阿爾楚爾帕米爾之間，有小
 ……先是慶之於霍斯庫克，襲之於阿爾楚爾，無不以少勝衆，批兀擄堅
 者萬人，二酋僅以身免；而遣使索俘，遂得獻馘旅，以成茂績也。
 西洱庫爾淖爾者，我副將軍富德等第追二酋，至拔達克山之界，護其降
 勒銘伊西洱庫爾之碑。有兵不多，駐於蘇滿。』平定回部碑文云：『伊
 一卡於伊西洱庫里北十五里之地。是處尚立高宗純皇帝御製平定回部
 我國收復新疆，經大臣劉錦棠展設外七十五光緒) 又添設蘇滿
 其時浩罕尚未全入於俄，故有其名。『錢帕米爾分界私議云：『先是
 』治二年所立勘分西北界約記，自沙賓達巴哈直至浩罕邊界止。』注云：『

俄國侵略中亞，始於十八世紀。然其顯著進展，則在十九世紀；一千八

——又派貝加夫 (Baikoff) 至中國，雖未得見清帝，確與中國有所接洽。

和約事，不得要領。一千六百十九年——明神宗四十七年——俄使彼得

第一次遣使臣彼得羅夫 (Petroff) 及雅禮叙夫 (Yalysheff) 至北京商議締結

中俄發生關係，始於有明之季。一千五百六十七年——明穆宗元年——

拉達克在坎巨堤之東，乾隆二十四年內附。

隆二十九年——七六四年——內附，歲貢沙金一兩五錢，現兩屬中英

堤亦稱乾特，其人皆山穴居，種米麥爲食；亦有以游牧爲生者。乾

(脈之南；乾隆二十四年內附。是吾國西境有帕米爾全部之地。坎巨

爾，及塔克敦巴什帕米爾等地；按拔達克山在興都庫山 (Hindu-Kush

爾楚爾即阿爾楚爾帕米爾之地。拔達克山舊部包有瓦罕帕米爾，小帕米

至巴達克山界而立也。『伊西庫里即今葉什庫爾，亦即雅什庫里。阿

(3) 劃界與失地

國領土遂成英俄兩國交爭之場矣。

善，及俄國勢力侵入帕米爾，英國以其與本國屬地接近，亦思乘機攫取；中北邊防，乃日就多事矣。英國之伸足中亞，在九世紀初葉。初與波斯相親，俄領土耳其斯坦之首府。俄既佔土耳其斯坦，遂東向侵略我國邊境；我國西邊防，越三年——清光緒二年——又併浩罕，以其都塔什干 (Tashkent) 爲俄國領土耳其斯坦。一千八百七十二年將軍喀爾喀 (Kaufman) 以兵侵入基發 (Kandahar) 亦次第降服。一千八百六十八年哈拉 (Bokhara) 全部悉入俄人之手。其鄰近諸部 (Samar) 亦於土耳其斯坦 (Turkestan) 一千八百四十七年俄國於阿拉爾 (Aral) 海岸築奈摩塞，作經營中亞之根據地；一千八百六十四年攻陷撒馬爾干 (Samarkand) 意，欲從波境以出印度洋 (Indian Ocean)。旋爲英國所抗，乃轉伸其勢力於土耳其斯坦 (Armenia) 之一部。俄國領土遂成英俄兩國交爭之場矣。

百十三年俄波戰終，結媾和條約於格里斯坦，佔有裏海 (Caspian Sea) 沿岸之

東向南水流之處，為中國地。向西向北水流之處，為俄國地。

至瑪尼圖噶圖幹卡倫為界。此間分別兩國交界，即以水流為憑；向

至齊桑淖爾北邊之察奇勒斯鄂拉；即轉東南，沿淖爾順喇額爾齊斯河岸

至齊桑淖爾北面之海留圖兩河中間之山；轉往西南，順此山直至齊桑

山嶺，到奎屯鄂拉；即往西行，順大阿勒台山嶺——即大阿爾泰山脈——

南，順薩彥山嶺，至唐努鄂拉達巴哈西邊未處，轉往西南，順賽留格木

六年恰克圖條約所立，沙賓達巴哈第二十四界碑在焉。——先往西後往

一、自沙賓達巴哈界碑起，——沙賓達巴哈嶺屬於薩彥嶺，雍正五年至

擬注將其主要條款列后：

約。其疆界自沙賓達巴哈起至慈嶺靠浩罕界止。茲根據清錢恂中俄界約

明誼等為代表，俄國派大臣雜哈勞為代表，開議於塔城；是為塔城條

三年——一千八百六十四年——九月中國與俄國勘定邊境，中國派大臣

a) (同治二年塔城條約俄人之蓄意侵略我國西北邊疆，已非一日。清同治

水之庫克鄂羅木等河之處，為俄國地。向東流水之薩爾巴克圖等河之處克鄂羅木河，向南流水之奎屯河源之匡果鄂博山，即轉往南；向西流；向南流水之處為中國地。至向東流水之薩爾巴克圖河，向西流水之庫什索達巴庫拉托木喀爾察等山頂行，向北流水之處，為俄國地；自阿勒坦特布什山嶺東邊處起，依阿拉大嶺往西，順阿勒坦特俄國地。

即以水流為憑。向東向南水流之處，為中國地；向西向北水流之處，為坡定界。自此至阿勒坦特布什山嶺東邊處為界。此間分別兩國交界，套兩山嶺中間；由平地行，即在哈塔蓋阿魯沁達蘭兩卡倫中間，擡山罕托霍依額爾格圖巴爾魯克莫多巴魯克等處卡倫之路，至巴爾魯克阿察即轉往西南，順庫木爾齊喇哈喇布拉克巴圖臺塘子瑪尼圖沙布拉克察；西行，順塔爾巴哈台山嶺至哈木爾達巴哈——即巴爾阿蘇山口——；一、自瑪尼圖噶圖勒幹卡倫起，往東南行至賽哩拉。先往西南，後往

回亂而止。所勘者僅自賽留格木山嶺之博果克山至沙賓達巴哈一部以上三條，係十條中之主要者。中俄兩國本擬在本勘界立卡，嗣以等山，統曰天山之頂。行至蔥嶺，靠浩罕界，爲果。
圖泊——南邊之罕騰格爾薩瓦——齊貢古魯克——喀克善——阿特巴什山——西，分，析，回，子，部，落，魯，特，部，落，住，牧，之，處。由特穆爾圖淖爾——穆爾——色穆爾——阿克斯河，順，那，林，哈，勒，哈，河——靠，天，山，嶺，爲，界。自此往喀喇套山頂，行至畢爾巴什山，即順向南，流，水，之，達，喇，圖，河，至，特，克，斯，河，過，處，爲，俄，國，地。溫都布拉克等向東，流，水，之，處，爲，中，國，地。自此往西，南，繞，哈，薩，克，布，魯，特，游，牧，之，地，至，格，根，河，源，即，轉，西，南，格，根，等，向，西，流，水，之，南，行，至，春，濟；轉，往，東，南，至，特，穆，爾，里，克，河，源，東；由，特，穆，爾，里，山，頂，行，南，吉，爾，奎，屯，齊，齊，幹，霍，爾，果，斯，倫，卡，倫，至，伊，黎，河，之，齊，卡，倫，過，伊，黎，河，往，南，流，出，之，處；即，順，圖，爾，根，河，在，伊，黎，西，二，百，餘，里。——依，博，羅，胡，爲，中，國，地。自此由奎屯，河，西，邊，之，奎，塔，斯，山，頂，行，至，圖，爾，根，河，水，從，山，內，

百三十二萬七千餘方里；當本區域積八分之一有奇。一齊斯河至天山一帶損失疆土，爲更大。本約締結之後，吾國共失之地一。時已遵北京條約以常設卡倫爲界。而地圖紅線，又出俄人之手故由額爾齊斯河上游之瑪呢圖噶圖勒幹卡倫之地。自此而南伊犁及喀什噶爾之界，其邁拉呼及霍尼邁拉呼兩卡倫，久不存在，故本年界約，竟縮至額爾齊斯卡倫以西，齊桑淖爾迤西千餘里之地悉隸於俄。齊桑淖爾西北分設之輝俄之請。我阿爾泰諾烏梁海諸部，迤北千餘里；與科布多烏科克賓達巴哈至齊桑淖爾，以常駐卡倫爲界之約。迨治二年訂約時，竟允距城不過數十里。當咸豐十年，俄國乘我北京有事，曾與我自立沙遊牧人私行出入，與內地之卡無異，非國界也；故常設之卡倫，至近者移向彼處；或春秋兩季遞移者；是爲移設之卡倫。卡倫之設，意在禁止移而設有定處者，是爲常設之卡倫。住卡官兵，有時在此處安設，有時不而已。攷中國西北邊疆在清季，已有卡倫之設。卡倫原分三種：歷年不

同年九月又訂立塔爾巴哈台界約。中代表奎昌，俄代表穆魯木築博。

一、博果蘇克山口 二、察布產 三、蘇爾達巴哈 四、沙賓達巴哈

一、博果蘇克山口

至沙賓達巴哈，設立界碑八處，今存其四；即：

九年正月欽果大臣與俄人訂定烏里雅蘇台界約。自博果蘇克山口

七、察奇勒滅斯 八、瑪呢圖噶圖勒幹

五、烏蘭達巴 六、巴喀那斯

三、博里齊爾 四、察布爾哈蘇

一、博果蘇克山口 二、疊爾邊特達巴哈

溯額爾齊斯河岸，至瑪呢圖噶圖勒幹立界碑二十處，今存八處；即：

阿勒台嶺，轉往西南至察奇勒滅斯山，再轉東南，順齊淖爾東北邊

大臣巴布蘭甫，又訂科布多界約。自博果蘇克山口起，順賽留格木嶺大

是後同治八年——一八九六年——我國欽果大臣奎昌，與俄國立界

車費；俄可應其要求。……『當派崇厚赴俄。崇厚至俄，俄人知其性質，率。俄政府答稱：『若中國能保護國境之安全，又賠償俄國佔領伊犁之費，從事剿討。光緒二年進兵，四年全肅清。清政府遂向俄要求退還伊犁，時議紛紛，莫衷一是。左宗棠力主收復新疆；遂令宗棠督辦新疆軍事，邊疆為名佔領伊犁。七月駐北京俄使，以此事通告清廷，清廷大驚。是年北路以次淪陷；勢甚猖獗；十七年——一八七一年五月俄人以保護（中）俄改訂條約，此約乃中國第二次失地之約。同治初回人倡亂，天山以上三次界約均係根據同治三年塔約，勘界立碑。

- 一、馬尼圖噶圖勒幹
- 二、沙刺布拉克
- 三、克列根塔斯
- 四、巴彥穆爾占
- 五、哈巴爾阿蘇

再西折順塔爾巴哈台嶺至哈木爾達巴哈，建界碑十，今存其五。即：自瑪呢圖噶圖勒幹起，經喀喇帕里斯奇卡倫沙刺布拉克，抵穆斯塔山。

珍島，順霍爾斯河，至該河入伊犁匯流處；再過伊犁河向南
而棄田地之民，在彼安置。中國伊犁地方與鄂國地方交界，自別
第七條——伊犁地方應歸俄國管屬，以便因鄂入俄籍

將其主要條文列後：

光緒七年正月締結伊犁條約。茲根據中俄改訂條約二十款
紀澤赴俄，另訂收回伊犁之約；彼時俄人態度強硬，嗣經反復磋商，始
當時兩國國際間之空氣，異常緊張；後得戈登之調停，清廷乃改派曾
朝野議論沸騰，慈禧震怒，擬處崇厚以死刑。俄政府亦不滿清廷之所為
新疆全省要害，俱入於俄，關係至鉅。消息傳至北京——北平——則
為新疆省富饒之區。又有穆爾特卡倫扼天山南北之衝。俄若據此，則
俄。按特克斯河乃伊犁之南源。該河流域，地味極肥，產物頗豐，
為中國償還俄國佔領費五百萬盧布。伊犁南部特克斯河之地割讓於
怯弱，乃陳兵於野，令其參觀，厚果畏惠。翌年秋締協約，其主要條文

俄官欲由烏宗劃分，經會紀澤反覆之辯論，始由廓里札特村東，鳥宗鳥東北爲錫伯營屯田水源俱在上游，西南係纏回坪子，關繫甚鉅

爾嶺穆斯泰山共長四百八十餘里。烏宗鳥山距廓里札特村約五十餘里。

自奎峒至新界，計相距一百四十餘里；又由新界北首起，至薩烏特派大員前往查勘，照兩國現管之地界勘定。

第九條——俄國費爾干省，與中國喀什噶爾西邊交界地方，亦由兩國線與舊界之間，酌定新界。

——過黑伊爾特什河至薩烏嶺，劃一直線。由分界大臣就此直分別清楚。至分界辦法，應自奎峒山——又稱奎屯山即奎屯鄂拉，應由兩國特派大臣會同勘改；以歸妥協。並將兩國所屬之哈薩克第八條——同治三年塔城界約所定齊湖東之地界，查有不妥之處所定之舊界。

至烏宗鳥山廓里札特村東邊。自此處往南，順清同治二年塔城界約

方里之地；復隱伏光緒十年。喀什噶爾西北果約失地之脈。
 特村以西三萬二千方里之地。查中俄約之結果，共失九萬二千
 方里。霍爾果斯河，至烏宗山，廓里札特村東。則又失霍爾果斯河。廓里札
 畢爾巴什山，順達圖河，至特克斯河……按第七條之規定，自別珍島山
 往東南，由特穆爾克里山——克特門山——頂行，至格根河源，轉經西南至
 河，依博羅胡吉爾，齊屯，齊幹等卡倫，過伊犁，往西南，轉經春濟，轉
 自奎屯河源，匡古羅鄂博山，轉往南，由奎屯河西邊之奎塔斯山頂行，至圖爾根
 面積約六萬方里。此六萬方里之廣壤，復拱手讓於俄人。同治三年條約
 山之東；則此直線，至回治三年界限，約自二百五十餘里至數十里之間；
 山。按第八條之規定，自奎峒山至薩烏嶺，劃一直線，薩烏嶺在穆斯套
 圖噶圖勒幹南行，經喀喇帕里斯奇卡倫，東折經沙刺布拉克，低穆斯套
 山大阿勒台嶺，經察奇勒滅斯山，沿齊桑河，至瑪呢圖噶圖勒幹。再由瑪呢
 杜拉村西，中間小分界。查同治二年之約，自賽留格木嶺，向西南，順奎峒

九、庫克島蘇第二十七

八、別珍島山西之庫喀達巴罕第二十六

七、霍爾果斯河入伊犁河南岸第二十五

六、瑪咱爾第十八

五、沙爾諾海第十七

四、沙爾套山第八

三、格登山(在蘇木拜地方)第七

二、特克斯河南第六

一、納林廓第一

——立界牌三十三，今存十二，即：

起，經烏宗烏山霍爾果斯河匡古羅鄂博至喀喇達坂——在阿拉套嶺東部

七月勦果大臣恩特赫恩，與俄使佛里德·訂伊犁界約。自納林廓山口

此後所定之約，均係劃界立卡條約。光緒八年——一八八二年——

二、莫多巴爾魯克第七

一、喀喇達坂第二十三(伊黎界約之未牌)

限自喀喇達坂至哈爾阿蘇山口，立界牌二十一，今存其八。即：

佛里德，訂立塔爾巴哈台界約。補劃前伊犁，塔爾巴哈台未劃之界。其界

奇克真，阿克塔斯，及阿克別克是也。是年又由伊犁參贊升泰與俄使

口界約；自薩茲山灣至阿克別克河口立界牌四；即薩茲，克森，阿什

接；訂立科布多界約。是年八月額福與俄使，斐素又訂阿克別克河

，阿克別克河，薩茲山灣，阿克，哈巴河之源，與回治三年塔城舊界

，自塔爾巴哈台東端薩烏嶺之穆斯，山西角起，順，烏勒，昆，烏，拉，斯，圖，河；

光緒九年七月伊犁參贊升泰，科布多大臣額福，與俄使，巴，布，闊，福；

十一、喀喇達坂第三十三

十二、薩爾堪山第二十九

十三、德木克達坂第二十八

里為名。查回治三年塔城條約載：『過特克斯河，順那林哈勒哈河靠天西南至別堞山口止；每二丈生立界牌一處。其界牌均以別堞又西騰格山——汗騰格山——即鐵勒格嶺——順薩雷雅斯山，又遼照回治二年塔城條約劃界。自納林鄂勒河上游起，順天山往西至汗騰於光緒八年五月。巴里坤領隊大臣沙克都林札布與俄費爾干省副將威，劃界立卡。其結果，反將吾疆，又行割失。』(一) 喀什噶爾東北界約定(喀什噶爾界約 喀什噶爾界約前後共兩次：均係遵回治三年塔城條約，

八、哈巴爾阿蘇第十) 塔爾巴哈台約之未牌

七、巴克特第十六

六、瑪尼圖第十二) 額爾河北岸

五、沙拉布拉克第十

四、察罕托霍依第十

三、巴爾魯克第九

柏耕牧之地，自應據約力爭，劃歸中國，乃沙克都林札布竟誤以天山支
 噶爾正北，有察提爾庫里，四周爲平原，北有喀克善山。其地向爲阿古
 自應全屬中國；當時歐美輿論亦如是主持。貢古魯克嶺以西，噶什
 度。其時中國已收復全疆，征服安集延，凡安集延阿古柏所轄地方
 方……照兩國現管之界勒定……所謂現管者，當以國力所及之處爲
 界。查光緒七年中俄改定條約第九條稱：『中國噶什噶爾西邊交界地
 共立界牌十三處。又向西至烏里山口，並無要地，方，並無要地，方，並
 西經十四次山口，而達克則勒庫山口。除人迹難到不能立牌之山口外，
 自別堞里山口起，向西順貢古魯克嶺，截斷克沙勒河上游一支部；向
 領隊大臣沙克都林札布與俄費爾干省副將威，遵同治三年塔城界約劃界
 三萬方里之地。』(一) 噶什噶爾西北界約定於光緒十五年五月。巴里坤
 善山，統曰天山之巔。……則又失。薩雅斯山。西至。罕騰。格爾山。
 山嶺爲界；自此往西南，由特穆爾圖淖爾南邊之罕騰格爾山。貢古魯克。

當阿賴嶺之南者，為和什庫珠帕米爾。全部地勢極高，拔海由一萬二
 萬，在吾國疏勒——喀什噶爾——懸境者，為耶庫里帕米爾。居全帕北
 部，臨阿克拜塔河者，為薩雷茲帕米爾。在薩雷茲帕米爾之東。抱郎庫里湖
 北，當葉什庫里湖之東，為阿楚帕米爾。在阿楚帕米爾之東北
 帕米爾(Great Pamir)。在大帕米爾之南，為瓦罕帕米爾。在大帕米爾之
 小帕米爾(Little Pamir)，在小帕米爾之西。當薩雷里湖之南者，為
 國藩黎縣境者，為塔克敦巴什帕米爾。居塔克敦巴什帕米爾之西者，為
 屬中亞。縱五百餘，橫八百餘里。全區共分八部：其居於東南部，在吾
 北倚阿賴(Alai)嶺；東為赫色勒牙克嶺；南與庫士山嶺；北臨俄
 米爾呢耶。蓋帕米爾者，波斯語平屋頂之義。勒呢耶者，世界之謂也。
 (d) 英俄分帕米爾之糾葛。帕米爾(Pamir) 俄彙編稱白彌爾，又稱帕
 喪權辱國，莫此為甚也。
 脈為正幹，將安集延。會所轄之地均讓於俄。人計失地二萬七千餘方里。

之中國新設卡倫，進迫阿富汗兵。於是帕米爾又轉成英俄國際間之重大勘界之前，已要求中國撤退小帕米爾之阿克塔什卡倫及耶庫里帕米爾等處于省，中國兵復來蘇滿。一千八百九十二年阿富汗兵又佔蘇滿。俄國於中國撤退蘇滿卡駐兵。帕米爾遂成中俄間重大問題。沃諾夫幾回費爾（上校，假狩獵名率兵至阿富汗楚爾帕米爾，竟稱該地未經劃界，要求及薩茲帕米爾之牛，尙隸吾國。一千八百九十一年俄國沃諾夫）Anor 雖有損失，而耶庫里帕米爾小帕米爾塔克敦巴什帕米爾阿楚爾帕米爾折抱小帕米爾之西南界，而東南趨於穆斯塔格山脊以界線中國東走阿克蘇河，復沿其南岸之南，大帕米爾之北，直至薩雷庫里湖東北，始復渡阿克蘇河，復沿其南岸之南而西行，拖葉什庫里湖西岸而南，折界線，則自阿賴東端，沿喀喇庫里湖東岸而西南，烏仔別里山口之西——光緒十六年——英人楊哈思班曾游歷帕米爾，所著地圖，其繪中國一千尺至一萬五千尺，最高之峰恒達二萬三千尺以上。一千八百八十八年

而於俄國舊界，則一千八百八十四年——光緒十年——喀什噶爾西北使許景澄向英兩國政府力爭。考中英於帕米爾之間，本無界務關係。此種條約傳至中國，清廷頗爲駭異；遂分電駐英大使薛福成駐俄大使，駐紮兵隊。

歸阿富汗領內。英國不得併入本國屬地。亦不得於其地設卡，築壘。自興都庫士山、薩里湖一帶地方，直至中國邊界，由英國劃。另勘量便處所分定，仍東行低中國邊界而止。

色勒牙克山在薩雷庫里地方；自應由此山偏南阿克蘇地方，赫色勒牙克山口與薩雷庫里湖相對處，東至中國邊界爲止。如查赫行，至湖相對之稍南小嶺，經別里山口；再東逾阿克蘇河至英俄兩國會議，薩雷庫里湖、東，兩國交界，應行勘定。自是湖東幾致攻端，不得已舉行倫敦會議，私行瓜分。其主要條文爲：

1. 英俄兩國會議，薩雷庫里湖、東，兩國交界，應行勘定。自是湖東幾致攻端，不得已舉行倫敦會議，私行瓜分。其主要條文爲：

問題。一千八百九十四——光緒二十年——英俄因在帕米爾之競爭，

故此段爲中國未定之界。然舊壤爲英俄兩國所佔。已臻二十五萬餘。開會之際，未有中國代表出席，未得我國簽字；所訂條約當然不能承認。自烏仔別里山口至穆斯塔格山口，以西之地，雖經英私分，而倫敦。南經烏赤別里山口至烏仔別里山口止；其以西之地，共失二萬餘方里。迤南界約。因循坐誤，莫此爲甚也。自阿賴山東端之瑪里他巴爾山，往枝節橫生，毫無結果。俄人變詐萬端，自烏仔別里勘界之後，迤未重訂。上權亦承認；中國竟莫如何。至英國方面，雖允歸我小帕米爾。而南字樣，故俄方反主張界從分水嶺分，連耶庫里帕米爾之中國領無形拋棄。當時俄國條文中稱中國境由烏仔別里山以南……並無正由烏仔別里山轉向正南，而此處以西之阿楚爾、帕米爾、葉什庫爾等地已小帕米爾阿楚爾、帕米爾等地之領土權向俄國爭。但中國之境界，雖由烏仔別里山轉向正南……『中國即據此理由，對於新疆巡撫劉錦棠曾設卡倫之薩雷庫里界約，止於烏仔別里山口。併云：『中國之境界，自烏仔別里山轉向西

重行劃定……『。』迄於今茲，尙未有會議之召集。蓋欲解決不平等條約，非改定條約。『第七條中有：『兩國政府，允在將來中俄會議中，將彼此疆界，原則暨一千九百十九年與一千九百二十年兩次宣言——見註——之精神，五條。其第二條中有：『將前俄帝國時代之舊約一律廢止，另本平等相互之一年——民國十三年一月五日，在北京與我締結中俄解決懸案大綱協定：共十之總面積。自俄國改建新邦，促我承認，並允許還我權利；一千九百二十四年拉達克合計之，則爲一百七十六萬六千餘方里。略等江蘇浙江陝西山西四省及（4）結論以上失地一百五十萬六千方里，若將英私佔，未曾劃界之地，及

年遂將斯地讓與英國。

緒十四年——八八八年——兩國邊民又生齟齬，英方與我議界：十六萬二千方里；先是印度之西克敦徒東掠拉達克，嗣後互相攻擊，清光（拉達克之喪失）拉達克（T'payh）在坎巨堤之東，西藏阿里部西北。面積

方里矣。

先有統一之政府不可；中國自民國十七年以後，名爲統一，其實仍未脫離軍人割據之局。故數年以來，變亂迭起，中央失馭；財政紛亂，庶政幾於廢弛；俄國對於中國，自不能不取觀望態度。邇者東倭肆暴，蹂躪滿洲，波及上海；人民痛恨日本之心，已達極點；政府迄無堅決之表示，更守俄以不好印象居今之勢，而欲回收西北失地，實夢想也。

(註) 俄國一千九百十九年第一次宣言第四條云：『俄政府將前帝政府，自行掠取中國領土，或俄國第三國同侵略者，概行歸還中國國民。』一千九百二十一年第二次宣言第一原則云：

『俄政府宣言，言，所有前帝政府，與中國所締各條約，悉歸失效，並放棄俄國所特之領土。』

地方行政區域表：

邊防重鎮。茲分別稱述於後：

番庫車敦煌泉蘭于闐又為古代文化發達之城；伊犁疏勒承化塔城阿克蘇，則為張掖酒泉奇台迪化哈密疏勒，則為工商發達之城；長安吐魯；長安蘭泉夏西寧綏迪化，則為政治中心之城；包頭寧夏榆林和蘭西寧南鄭，在在皆是；若能盡行墾闢，確足醫療弱。本區域所屬之城市，為數甚夥；如積一千零八萬餘方里，幾富全國積三分之一；此一帶之膏腴沃壤，礦田油井，統一局而，漸呈穩定狀態，故對開發西北一事，幾成全國之主持；考西北中國代文化之遺痕，猶有存者；如：長安之金右，敦煌之畫壁，其著者也。今日中國化遂日漸頹落，工商金融等業亦隨以俱衰；年代綿延，遂成今日荒涼之象。然古本區域居中國西北，古昔為繁盛之區；自文化中心東移於沿海附近，此方文

十 城市之發達與考古

屬保安堡一帶，置仁回縣；樂都縣屬老鴉峽外上下川口米拉溝一帶，置民和縣；西寧縣

設夏河縣。十九年青海省民政廳又在舊大通縣屬北大通一帶，置臺源縣；循化縣所

改巴我源等七縣，合併之；後易樂都，巴我為巴燕，又將循化屬之拉布楞寺改

(註) 青海於民國十七年——十九年——改省，劃舊西寧道屬之西寧大通循化貴德

互助 共和 同仁 玉樹 蘭

西寧 大通 巴燕 樂都 循化 貴德 漳源 夏河 民和 臺源

青海省——省會在西寧，除厄魯特蒙古五部及藏番外，其轄縣為：

玉門 漳縣 嘉康 和政 永靖

張掖 東樂 山丹 撫彝 酒泉 金塔 高台 新鼎 安西 敦煌

鎮原 靈台 固原 海原 化平 武威 永昌 民勤 古浪 永登

靜寧 隆德 莊浪 慶陽 寧縣 正寧 合水 環縣 涇川 崇信

通渭 武山 甘谷 西和 武都 西固 文縣 成縣 平涼 華亭

隴西 臨潭 會寧 岷縣 天水 秦安 清水 徽縣 兩當 禮縣

湖設治局：額濟勒貝勒駐劄威遠營，現擬設居延設治局。

拉善額濟勒二旗合併，建營夏官。後又改鎮戎為豫旺。阿拉善和碩親王駐定遠營，設

(註) 民國十七年將舊營道屬營夏朔靈武鹽池平羅中衛金積鎮戎八縣與西套蒙古之阿

治局(延居)設治局

寧夏省——會同靈武鹽池平羅中衛金積豫旺磴口柴湖(設)

寧夏省——會同寧夏，除蒙旗外，其轄縣及設治局為：

(註) 民國十七年改省，將察哈爾所屬之豐京城興和陶林集寧等五縣劃入，疆界較前更廣

- 包頭 豐鎮 涼城 興和 陶林 集寧 臨河 大奈太(設治局)
- 歸綏 薩拉齊 五原 武川 和林格爾 清水河 托克托 東勝 固陽
- 綏遠省——省會在歸綏，除蒙旗外，其轄縣及設治局為：

共和縣：共為十五縣。

屬威遠堡沙塘川一帶，置互助縣，又改玉樹都蘭二理事署，為縣治。復於密牧地設

烏什 溫宿 拜城 庫車 沙雅 阿克蘇 阿瓦提 柯坪

5. 阿克蘇道——轄縣為：

通古台 吉木乃

承化 布爾津 布倫托海 布爾根 哈巴河 德倫河 爾里匱 察罕

4. 阿山道——轄縣為：

伊寧 綏定 霍爾果斯 精河 博樂

3. 伊犁道——轄縣為：

塔城 烏蘇 沙灣 額敏 哈斯托羅蓋

2. 塔城道——轄縣為：

木壘 河 魯克沁 乾德

迪化 奇台 阜康 哈密 鎮西 昌吉 綏來 呼圖壁

1. 迪化道——轄縣為：

新疆省——省在迪化，除蒙旗外，其所轄道，縣為：

年。周武王始卜建於此，謂之鎬京，在今城西南。東遷以後屬於秦，亦作國
 (1) 長安 爲中國年代最悠久之國都；其建於此者，十有一朝，約九百七十餘
 政治中心諸城

令行取銷，獨本省因幅員遼闊，外交繁雜，尙爲保留。餘見歷史之西北篇。

增爲迪化塔城伊犁阿克喀什噶爾五道；後又增爲八道；北伐功成，各省之道，均
 均又

（註） 本省道縣，皆根據新疆分縣圖。新疆建省之後，於山南北路設四道，民國初又

- 8. 和闐道——轄縣爲：

和闐 于闐 墨玉 葉城 洛浦 皮山 策勒

澤普

- 7. 喀什噶爾道——轄縣爲：

疏附 疏勒 巴楚 伽師 英吉沙爾 莎車 蒲犁 葉爾羌 麥蓋提

- 6. 焉耆道——轄縣爲

焉耆 輪台 尉犁 焉耆 吐魯番 鄯善 且末

五萬，除回族外，皆為漢族。

民國十七年另設長安市，二十一年升為陪都，特命張繼前往興修。人口二十

周四十四里，高三丈，為四門；東曰長樂，西曰安定，南曰永寧，北曰安遠。

建去宮城北郭，重修子城，是為皇城。明洪武時，都督沐英又增修之。城

今城係唐昭宗時，匡國節度使韓建所建。當昭宗遷洛，長安遂墟，韓

初裁府及咸寧縣。

行省治，明為陝西布政使司治，清為西安府治，附郭為長安，咸寧二縣，民國

稱西京。宋為永興軍路治，金統二年置總管府，為京兆府治。元為陝西

此為都邑。隋都大興，唐都上，均為長安縣治。唐時又稱京兆府，亦

，前秦苻健，後秦姚萇，相繼建都於此。後魏亦稱京兆郡，西魏後周，皆以

後漢遷都洛陽，置雍州於此。晉為京兆郡治，愍帝時以此為都。後趙劉曜

上中地三郡；五年遂置都於此。七年置長安縣，為京兆尹治；在今城西北。

都，是為咸陽；在今城西北。漢高帝二年——紀元前一〇五年——置渭南、河

下可建五丈旗，牆壁崇廣，故亦稱阿城。前有磁石門，悉以磁石爲之。上林苑中：先作前殿阿房，東西五百步，南北五十丈，上可以坐萬人，紀元前二二二年——以威陽人多，先王之宮廷小，乃營作宮於渭南——秦阿房宮，在長安西北三十里，今稱阿房宮村。始皇三十五年——

南臨渭，自雍門以東至渭，殿屋道周閣相屬。『豪富於威陽十萬戶。每破諸侯，盡傲其宮室，作之威陽北阪上。下飾不遺餘力，長安遂漸呈繁華景象。』史記稱：『秦併天下，徒天及二世皆都之。在秦始皇時曾移各地強宗大俠豪富，以實長安，鋪張修秦都威陽在長安西北，今威陽城東二十里之渭城村。秦自孝公始皇

明池北。『則鎬京在昆明池以北，無疑意也。』雍錄引梁言十道志曰：『鎬池一名元趾，在昆明池，即其故都也。』今豐水之東，長安之南三十里，去豐水二十五里之侯宗之，是爲周鎬京在長安西南三十里。帝王世紀稱：『武王自豐水居鎬，諸

又有旗亭樓；杜門大路南，又有當市樓。有令署以察商賈財賈買賣貿易，道東；凡四里爲一市，致九州之人在突門夾橫橋大道，市樓皆重屋，三輔皇圖稱：『長安有市九：各方二百六十六步，六市在道西，三市在；人不得顧，車不得旋；闔城溢郭，傍流百廛；紅塵四合，煙雲相連。』廣路，立十二之通門；內則街衢洶達，闔閭且千；九市開塲，貨別隊分；業中心。班孟堅西都賦稱：『建金城其萬雉，呀周池而成淵；披三條之斗形，故後世亦稱斗京。』蓋在西漢盛時，長安由政治中心，已變爲商園也。至惠帝時，更事推廣；城周圍六十五里，城象南斗形，北象北斗形，高富人，及豪傑並兼之家於諸陵；蓋亦以強幹弱支，非獨爲奉山立都長安，徙齊諸田，徙昭屈景，及諸功臣，家於長陵；後世世徙吏二又徙齊諸田，徙昭屈景，及諸功臣，家於長陵；漢書地理志稱：『漢興，長安故城，在今西北二十里。漢高祖七年築長安宮，徙居之；令四夷朝覲，有隱甲入門者，脅之以示威。』

姓歌之曰：「長安大街，夾樹楊槐，下走水輪，上有鸞樓。」今長安西槐柳，二十里一亭，四十里一驛，旅行者取給於塗，工商販賣於道。百秦之時，林木夾路，旅舍櫛比；晉稱：「自長安至於諸州，皆夾路樹周以林木；左出右入，爲往來之經；行者升降，有上下之別。」及至，達九達，以相經緯；衢路平正，可以並列車軌；三塗洞開，隱以金椎，道修廣，林木蔥蔚；三輔決錄稱：「長安城面三門，四面十二門，皆通俊游俠之雄，節慕原嘗，名亞春陵，連交合衆，鸞驚乎其中。」當時街無疆；都人士女，殊異乎五方；游士擬於公侯，列肆侈於姬妾；富，鄉曲豪不相及；嫁娶尤崇侈靡，送死過度。「西都賦」稱：「於是既庶且富，娛樂郡國，輻輳，浮食者多，民去就末。列侯貴人，車服僭上；衆庶放效，羞則游俠，通姦，類南山，近夏陽，多阻險，薄易爲盜賊，常爲天下劇；又稱：「五方雜居，風俗不純。其世家則好禮文，富人則商賈爲利，豪傑之事，三輔都尉，辜之。」當是時，市民品類龐雜，風俗奢侈，漢書地理志

（註）交唐儂人，一有稱陳人，或獠人者。一姓陳，名權，世稱實法師。貞觀二

此。有褚遂良所書聖教序碑在塔傍。

見註——相傳建塔時，有雁墜落，因名雁塔。神龍後，新進士多題名於

后立，故名。北院有浮屠七級，崇三百尺，永徽二年沙門英立。

唐慈恩寺，在長安城南，曲江北。本隋無量寺地，唐高宗為文德皇

為揚城故基。

鼎二年，曾詔羣臣賦詩於此。今有土台高二丈，長五六丈；土人皆指

圖稱：『成帝時趙皇后居昭陽宮，即指此。柏梁台在北闕內，武帝元

梁台等。宣室為前殿正室，漢文帝受驚宣室，即此地也。昭陽宮三輔皇

北闕為宮之北門，漢時上謁者多詣北闕。其著名宮殿，為宣室、昭陽、宮、柏

祖七年蕭何建，因隴首山築前殿，建北闕，周二十里九十五步五尺。

漢未央宮，在今城西北。今土人稱揚城，或即中央城之轉音。漢高

北土邱壘，登以遠瞻，猶可見漢城輪廓。

真確，華夷圖多爲宋人改竄，已失其真。一見註——石經爲唐開成
 立，武宗時佛寺景寺回廢，碑遂沒於地中。明未始出土，置於碑林。禹
 蹟，係唐賈耽所繪。攷圖有二：禹跡圖及華夷圖是也。禹跡圖頗爲
 值者，爲大秦景教流行碑，禹跡圖，與石經。等。景教流行碑，唐德宗時
 唐碑林，在長安城內即舊西安府學地。中藏碑碣甚多。其中最有價
 英文譯本：書名爲 Si-yu Ki : Buddhist Records of the western World 。
 七年刊行：書名爲 Mémoires Sur les Contrees Accidentales 。葉入 Samuel Beal 有

學有關係者，爲大唐西域記十二卷，法入 Stanislas Julien 譯爲法文，一千八百十五
 年三月即開始譯經，至龍朔三年——一千三百三十三卷，是年十一月圓寂。享年六十有五。其譯著中與地
 ：所譯共七十三部，一千三百三十三卷。是年十一月圓寂。享年六十有五。其譯著中與地
 至，觀九年正月歸國，齋經典五百二十二夾，六百七十七部，各地方各宗派之書皆有。是
 爾罕入阿富汗，再渡喀布爾河入印度，發飛賢律師之門；出遊七十七年歷國五十六，有
 年——一千六百一十八年——一千九百一十二年，經西域山北路，由拜城出特穆爾圖泊，復由撒馬

城市之發達與攻古

疏鑿，周七里。秀士每年登科第，賜宴於此。盛唐時曲江附近宮殿亭館苑。其水曲折有似廣陵之江故名。隋時包入城內，為芙蓉渠。唐時更加唐曲江，即曲池。在長安城南。本秦州地。武帝所造，名為宜春。

據此則今華美圖碑，已非廬山真面目矣。

宋遼人攻冀之虞，謂之賊。學上石者，蓋當時學校中，得此圖舊本，刻石以示諸生也。『

四京止詳其三，於契丹之旁加注「即今大遼國」五字，示女真為女真國，疑原本有為

圖尾稱阜昌七年十月朔啟學上石。又攻華美圖之石上，有建隆乾德實元等年號。宋之

石者阜昌七年四月也。至於華美圖之原製，凡數百餘國，今所刻者，但取著聞之國載之

圖，即以每方折地百里為經，而更緯以馬真山川名，古今州郡名，古今山水地名，刻

一碑林；其馬跳一

碑柳公權之玄秘塔碑等。

春秋左傳穀梁傳公羊傳孝經爾雅論語等俱全。此外尚有顏真卿之顏家廟記

曾改稱子城縣，隋稱五泉縣。唐武德二年——六九年——平薛舉復曰蘭
 帝始元六年——紀元前八一年——分置金城郡。西秦乞伏氏嘗都此。後魏
 昭。禹貢爲雍州地，周初爲西羌地，春秋屬秦，戰國秦昭王置隴西郡。昭
 (2) 泉蘭

之石料，藥材，毛織物，漆器，燒酒，葡萄酒，棉花，菸葉，秦嶺所產
 皮貨羊毛，亦由此轉運內地。他如穀類，寧麻，海青，甘肅青海及新疆之
 之茶，及四川之糖，皆由此轉運於甘肅新疆及青海。甘肅青海及新疆之
 電燈電話公司，其商業已較昔日爲盛。其主要商品，爲江浙之絲，兩湖
 分發展。民國以來，曾創有麵粉，服裝，皮革，紡績等公司；四年又設
 (b) 工商情形 長安爲陝甘兩省貨物之聚散地。惟因交通不便，商務難以充
 給與間地，任其營造。

有曲江；承平以前，亭館接連，近年廢毀，思俾其修，要創置亭館者，
 丞相嘖。唐文宗太和九年——八二五年——敕曰：『都城勝賞之地，唯
 櫛比，爲都人游宴之所。杜詩稱：『江頭宮殿鎖千門』又稱：『慣勿近前

川綬，茶葉等；皆由南路輸入。紅花，藏香，檀香，皮，毛等；皆由西路輸
 青海西藏為西路。葡萄，棉花，桂子皮，雅緻等；皆由外輸入。川綬，
 達巴蜀為南路；北通寧夏包頭綏為北路；西通新疆；俄領地為外；西南通
 泉蘭居甘肅之西境，為西北之重鎮。其商路有五：東通秦豫為東路；南

曾有呈請總統，劃為特別市之舉。十七年另設蘭州市。

縣。十二年——一九一一年——內政以地當孔道，外人前往遊歷者甚多；

縣。改狄道為狄道州。又將鞏昌府所轄之靖遠縣，改隸蘭州府。民國去府存

州之縣，俱隸移駐蘭州之知府管轄。於是改臨洮府為蘭州府。改蘭州為泉蘭

移駐蘭州省治。原駐蘭州之知州，移駐狄道。原轄之金縣渭源河州及移駐蘭

隆三年——一七三八年——巡撫元展疏請將臨洮府及附之狄道縣，

武隆州為縣，屬臨洮府。成化二年——一四七七年——復升為州。清乾

○八年——一收復，仍為蘭州，屬秦鳳路。金屬臨洮路。元屬鞏昌路。明洪

州，治五泉縣。乾元初，屬隴西道；寶應初，陷於吐蕃。宋元豐四年——一

工徒九十餘人。燃料皆取於阿干鎮馬洪洞，聞去年已停辦。阿干鎮爲本縣
器房鑪毛房洗呢房等。有機器二十台，洗呢機十台，綫房有鍾九百，
清光緒三十四年——九〇八年——宣統元年開辦；局內分設織房綫房機
泉蘭最場，爲織呢綫局，在通達門外；直隸於實業廳。此局成立於

孝友街橫街子等。

街等。外城則有西關街、南關街、東關下街、新關大街、橋門街、炭子街、福祿街、
南大街；以南大街爲最盛。其他更有學院門、馬坊街、樓南街、府門街、縣門外、繡鋪街、
以來，此種財源已絕，甘肅經濟已現危勢。城內繁華街市，爲東大街、西大街、
昔鴉片爲甘省出產大宗，歲收約二百餘萬兩；以之相抵，足可救濟。自禁種
再次之。輸出總額，約在七百萬兩左右。出入相抵，尙不足三百萬兩。在
其輸出品，以毛爲大宗；牛皮次之；雜皮又次之；藥品水菸再次之；氈毯
花，紙張等；均由東北路運來。米則來自甯夏。輸入總額，在一千萬兩左右。
入。至於湖南之散茶，漢口之磚茶，三原之布，湖北之藍布，及陝西之棉

清初因之，順治五年——一六四八年——併前衛屯，入寧夏衛。併中衛屯入九斿年——立西夏中興等路行省，後改稱寧夏路。明置寧夏衛，隸陝西督司。九斿，建都於此，稱爲中興府。元太祖既滅西夏，曾於至元八年——一二一七州，唐僖宗時托拔思恭鎮夏州，世有其地。宋初爲懷遠鎮，咸平中夏元昊者而並築之，勃以爲忠。後周稱懷遠縣，南北朝稱夏州衛，隋爲朔方郡屬夏君臨萬邦，新城宜名統萬。『阿利性巧而殘忍，素米築城，錐入一寸，殺作斧。勃勃以叱千阿利監工，發夏十萬人，築成。』謂曰：『朕方統一天下，統萬城時，在義熙九年——四一三年——高十仞，基厚三十步，堅可礮刀爲北地郡，屬涼州刺史；夏統萬城，曰夏州，亦曰忻都。相傳赫連勃築(3)寧夏爲寧夏省會，禹貢州地；秦爲北地郡；漢爲北地郡；鋪厚板，以濟車馬行人。大當鐵橋未建之先，用船二十四隻連以鐵鎖，上鋪厚板，以濟車馬行人。附近。城北二里，有鎮遠橋，稱爲天下第一橋，今已改爲鐵橋，工程頗爲偉巨鎮，距城三十餘里。全鎮人民皆能製造陶器，所用之陶土，皆取於鎮西

担。東來者，以洋貨爲大宗；西來者，以皮毛爲大宗。本城工藝出品爲絨、緞、國工廠所出之零星貨物等。輸入總額約一萬三千擔。通過貨物，約七千餘洋布，斜紋布，海菜，糖，火柴，洋燭爲大宗。愛國布，鉅鹿白布，及本絨四十萬斤，駝毛每斤三錢四分，羊絨每斤二錢七分。主要輸入品，以張約四五錢；牛皮，每斤二錢。羊毛一千餘萬斤，每斤一錢二分。駝毛每元諸名稱。羊皮，約千擔，每擔二百六十張，每張三錢；老羊皮黑羊皮，每斤價二三兩。枸杞，每千擔，每百斤由二十兩至五十兩不等；有棗元魁，餘則爲天津、湖南、四川及本地商店。主要出口貨：甘草，約五千擔；每一百佛教及多神教。大小商店共三百二十餘家；晉商居十之六，秦商居十之二，陝商居十之一，其餘多信仰。

升爲寧夏省會。

三九年——裁新渠、寶豐二縣，併入平羅。民國設護軍使夏道各一。十七年右衛，隸寧夏道。雍正三年——七二年改爲府。乾隆四年——七一

稱西寧縣，為西寧府治。民國初裁府存縣，六年設甘邊屯墾使於此；十七年始
 一 收復，置西甯州。明初置西寧衛，清雍正二年——一七二四年——始
 置鄯城縣，上元後沒於吐蕃。宋初稱唐城，徽宗崇寧三年——一一一四年分
 遷居樂都，西平即今縣治。隋為湟水縣地；唐儀鳳二年——六七七——年一分
 縣為西平郡治。東晉隆安三年——三九九年——南涼秃髮烏孤徙西平，儋檀
 (4) 西寧古為西羌地，稱為涼中；漢金城郡羌縣地；後漢建安中，分置西都
 亦珍品也。

現已半就頹燬。有峰架山，峯巒挺秀，風景宜人；特產紫石，可製硯
 青碧葱龍，遠矚若駿馬然，蒙古人名為賀蘭。山下多古剎，以元昊宮為最著
 賀蘭山在城西八十里，南北長五百餘里，高在一萬尺以上；山上草木，
 最佳者，每方尺二百七十緯；次一百緯，再八緯。

坑褥子等。氈之價格，普通每方尺約七錢左右。其優劣視緯之多寡而分，
 氈，其小規模之工廠，約二十餘家。主要出品，為地氈，馬褥，燴布，椅墊

羊城爲中國上等羊毛商業中心，所以有西寧羊毛之稱。青海省所有產之羊

見矣。

抵庚子賠款，尙有餘。此種估計未必可以徵信；然其財產之豐裕，可以想以答神麻。周圍二百餘里，皆其廟產。該寺之財產，謂：『可以藏者，有頌自內廷者。富室大賈，祈禱求福，必鑿一佛，勝以綴綉衣幔，玉寶石佛像無數，金佛嵌珠，粒者如豆；銀佛，更積鑿盈；有迎自西倚以舉火者，又數千戶。其寺院大者，瓦上鑿以黃金，故俗又名金瓦寺。餘教祖宗喀巴廕胞衣處。寺有房屋千餘間，僧侶數千人。附寺而居之慕善，餘丈俗呼爲將台，乃南涼禿髮氏所建。城西南十五里，有塔爾寺，爲西藏黃曰通濟。西三里有大營盤堡，係清同治初湘軍所築。城之西跨南川，河上有橋到處可資灌溉；惟氣候近寒，每歲祇有一熟。附近田疇廣闊，滸諸溪，城常甘肅人青海之衝途，爲漢番互市之所。

建青海省，西寧升爲青海省治。

輸，分製造，成績尙有可觀。商業亦盛，據民國八年度北關報告：輸業，美麗耐久，輸出額甚多。近有商人李秀圃等，聯合官商，組織一實業之品，城居張北包頭之間，爲貨物轉運之樞。其工業以氈業爲最盛。所出

，北界綏遠城西北角，全面積三十九方里。

埠之地點，在兩城之間。東界綏遠城東南角，南界雙樹村，西界歸化城東關

綏升爲省治；省政府仍駐於新城。綏之開埠，始於民國三年。新商歸

綏特別行政區域，置都統，駐新城，道尹駐舊城。今綏已改建行省，歸

隆四年，周二十丈，當時爲朔州將軍及同駐地；兩城相距五里，民初設

三娘子所築；周二里，僅有南北二門。綏遠城在東北，亦稱新城，築於清乾

城，又稱西口，亦稱三娘子城，蒙古稱庫和屯；城爲明曆中，忠順夫

(5) 歸爲綏遠省會，係由歸化遠兩城合併而成。歸化城在西南，又稱舊

，亦皆集中於此，再行銷於內地及西藏。

毛皮革，皆集中於此；由此轉運內地或國外。輸人品爲磚茶五色粗布糖酒等

已類燬。大殿前左右有碑亭二，皆紀聖祖平準之功績，碑鐫漢滿蒙四種文。語把甲招把甲小也。在小招街。飛樑雕棟，宏麗無匹。寺建於清康熙間，今與賈人，大殿即爲小販薈萃之地，現闢爲共和市場。小招亦名崇福寺，蒙古爲大雄寶殿，四周皆住喇嘛，全盛時有喇嘛數千人，近僅百餘人。其禪房租人曰依克招依克大也。亦稱無量寺，周圍四里許，黃瓦朱棟，大類皇宮。中其名勝古蹟，有大招小招昭君墓趙武靈王長城等。大招在大招街，蒙古

即隆昌益昌德裕隆平和仁記義永聚公及永豐是也。蠶斷貿易之勢，故此大損失亦較大。洋商著者有八家，隱然有操縱市價，素操於洋商之手。洋商挾資來綏，設立洋行，勢力雄厚，於洋商。以皮毛業，銀根吃緊，商家虧閉者甚多，惟多生屬。一九二〇年——以皮毛輸出停滯，銀根吃緊，商家虧閉者甚多，惟多生屬。正，磚茶四萬餘箱，其餘洋廣雜貨輸入之總價額，約六百萬元。民國九年——出羊皮九十餘萬張，牛皮次之；羊毛九百八十餘萬斤，駝絨二百餘萬斤，廿草六百餘萬斤，馬四萬三千餘頭，牛二萬六千餘頭。輸入品，土布二百餘萬

晉楊瑒奏設烏魯木齊回知。隸於安西道。二十八年於舊豐之北築漢城賜名。晉嚙勒丹多爾濟以烏魯木齊降。防軍築豐一。周三里。二十五里。陝甘總古。二十年——七五年——定西將軍永常討達瓦齊，庫木諾雅特游牧之昂。都護府北庭都元帥於此。明隸厄魯特，清置烏魯木齊副都統署於此。乾隆為後庭縣，隸北庭都護府。元時屬回鶻五城，為別失八里之一部；嘗置北庭。後王地。三國時屬蒲類國，北魏時隸高車，尋入蠕蠕；後周以後屬突厥。唐語大圍塲之意。俗稱紅廟子，以城西偏北六里許，有紅廟，故名。漢為車師（迪化）又稱烏魯木齊，即爭門之意也。因蒙回兩族時起爭門故名；又為蒙古道嶺上；一名白道城。

虎石鄉等，今皆無存。墓前有碑題漢明妃昭君之墓。趙武靈王長城在城北。白石屋一間，四壁藏以瓦釜，此喇嘛所為也。清初張鵬融漢北。記稱有享殿石甬詩稱：『獨留青冢向黃昏』即指此也。墓高二十餘丈，闊五十畝，頂上有昭君墓。在東南城二十里，黑水河岸。地多白草，此家獨青，故名青冢。杜

門市，觀其表似非富有，實則規模甚爲宏大。

敏活，商業知識，亦較他商爲富。晉商多金融營業；鹽商多屯積居奇，不向

，藩後街多津商，東大街則衆幫雜處。平商販運洋廣貨，資本雄厚，交際

盛地，在東大街後街大南關等處；南關多俄商及鹽商，南大街多晉商

每歲輸入達二百餘萬兩之鉅。歐戰以後，大爲跌落，近則漸復舊觀。商務繁

；俄領事署亦設於此。洋行二十餘家，昔日專運本國珍奇，以易新疆土貨，

皆係俄籍。回老蓋衣二族，真正俄人尚不多見；皆居南關，土人稱曰洋街

中央亞細亞人亦有，清光緒七年伊犁條約，許俄通商，彼此互貿易。俄商

耳其人及俄人皆有。漢人尤以河北人最多；隴秦晉湘等省人次之；俄人及

城瀕烏魯木齊河，人口五萬，店舖比，商業甚盛。住民漢人東干人土

年——克復；十年改建行者，巡撫駐此。民國以來，爲省政府所在地。

坤爲鎮迪道，改同知爲迪化直隸州。同治初陷於回，光緒二年——八七六

迪化；移西安提督駐此。三十六年冬伊犁將軍舒德奏設參贊大臣，改巴里

東南二面城皆直線，西北二面則皆曲折不平；城內居民十萬四千有奇。民西北五門；東南西三門為平地，由西繞東北角均與山坡相銜接，故十七英尺，合華里十六里半。城在山腰與平地之間，有東，南，西，及東北均聚於此；故有『先有包，後有包頭』之謬。城周圍二萬九千八百七全盛時代。其初貨易地點，在城西五里之包村；以其時垣未建，蒙古高關塞，歷代數為蒙古人所據。清乾隆始有漢人商行至此；至咸豐同治為包頭為平包鐵路之終點，北倚大青山，南瀕黃河，當口外貿易之衝。古

工業中心諸城

；又為交通之中心。

；西南通疏勒五十六日可達，東北通鎮西八日可達，通科布多三十日可達。
 ；西南綏定二十一日可達，西北通塔城十八日可達，通阿爾泰二十二日可達。
 南面；博克達山——天山主峰——時於東北，紅山嘴峽對峙於西；形勢要之迪化居天山之麓，地勢高亢，氣候寒冷；烏魯木齊河由西而東南環城之

包頭繁華街市，爲前街後街財神廟街等，以前街爲最盛。外國在此設立

於蒙古甘肅新疆陝北一帶。

內蒙古及河套一帶。洋布海菜火柴煤油茶葉及各種雜貨，來自平津，而轉銷於晉省及本省一帶。粗糞，來自山西，西曲，水煙，來自河南，博愛縣；行銷於冀夏；木料來自西寧；完全行銷本地。鹽，自冀夏省之古蘭秦運來；行銷於自，除極少數留供本地應用外，餘均銷於內地及國外。白米麥豌豆，由河套及後山運來；內蒙古運來；鄂爾多斯運來；以上各種貨糧，由哈密杏吐魯番棉花，自新疆來；察自，蒙古地運來；蒙古運來；哈密瓜，羊毛，羊腸骨，甘草，水烟，杞等，由西寧，蘭，寧，夏三處運來；葡萄乾，哈密，熟河，察哈爾，綏遠，冀夏，及外蒙古貨物，皆以此爲吞吐地。貿易總額，據民國十五年統計，在一千萬以上；大小商店約二千餘家。牛皮，羊皮，雜皮，包頭，水陸交通皆便，故商業發達。北平，天津，陝西，甘肅，新疆，國十四年——一九二五年——升爲包頭縣。

城爲鎮州軍。南渡後，爲別失八里東境；元太祖西征，至獨山城，空無居人，屬城，西域皆屬之。宋咸平遼可敦城——在木壘河附近——，又以其北庭取西州，其地并高昌，屬阿薩蘭回鶻。後唐同光初，遼流沙，取淳松山——。貞元五年沙陀叛，附吐魯番，隨之南徙，地遂空。其後僕固後由統於北庭。後置甘露——在今木壘河東北——，又設獨山守捉——在城南，師後城長國；東漢爲車師後部；漢末屬突厥；唐置蒲類縣；隸岷陵都護府，奇台俗稱古城，爲新疆業之中樞，東西貨物，係由此轉輸。漢爲蒲類車

(8)

山西磧口水僅三日程。

兩：上水二十一日，下水七八日。由此至河口，上水七日，下水一日；至

兩：上水四十餘日，下水半個月。行籌者，每船裝貨五萬餘斤，運費六百

中衛者，船略小，船身堅固；每船需水手五人，可裝貨一萬餘斤，運費一百

河中交通多用木船；木船長約四丈，寬二丈；專行駛籌夏中衛包頭一帶。

之銀行，有廣昌益昌永豐信義仁記天聚公隆昌等。又有輪船公司一處，惟黃

給於奇台，故駝隊不絕於途。蒙古人每歲以皮革乳油，易布帛糧食而去。聯駝隊，由歸綏沿蒙古草地以趨奇台。阿爾泰科布多諸地百貨雜糧，皆仰竹木器。等。歸綏至北車馬繁雜，釐稅奇重，商人不堪其苦，故燕晉商人多歸綏輸入者，什之六七。主要輸入品，為綢緞，茶葉，紙張，磁器，漆器，歸綏無釐稅之苛。歲運商品價額約二百萬元。自秦隴入者什之三四，自哈密至此，燕晉商人，由張北經歸綏蒙古草地，至此。自綏至奇台，地經奇台居新疆東北，為新疆交通之樞紐。秦隴豫鄂湘鄂商人，出嘉峪關經

；歸綏回居什之一；滿人則寥寥無幾。

包縣城西隅，舊駐都人，漢人，居什之六。漢人，居什之三。

為商埠。十五年——八年——遷奇台縣於此，仍名奇台。奇台有滿城。

阿爾泰山以西界策妄阿拉布坦，遂內屬。光緒七年——八年——開

。明為衛拉特地，屬和碩特部；清初為準噶爾台吉游牧地。康熙中噶爾丹敗

，乃移陵喚國六十戶居之。後併於畏兀兒封亦都護。秦定後，復以宗王鎮焉。

煌鎮。孝昌中，復酒泉郡。隋初郡廢。仁壽中置肅州，大業初廢；唐初置肅州。張駿分置建康郡。西涼李暹，北涼沮渠蒙遜相繼據酒泉。北魏改酒泉郡屬敦煌年——降中國，置酒泉郡，領祿福等九縣。後漢改祿福為福祿。咸康初前涼為析支北境；秦屬月氏國；漢為匈奴昆邪王地；元狩二年——紀元前二二一）酒泉（即清肅州；馬哥波羅（Marco Polo）所著旅行記稱『Sukchur』。夏

豐泰同盛和義合永德泰裕瑞生津，皆屬津商；福順裕日興功，屬晉商；各家

義成祥天元成永順和，皆屬晉商；其每年各家貿易額，均在二十萬左右。文充塞中國貨物。奇台重要商店，為文義厚春義和義順和，皆屬津商；大順玉六七年兩年所入不下五百萬元，我國務大有蒸蒸日上之勢。是時奇台市上國境內分裂，來新之貨，因絕以絕迹；我國商貨，反由新疆輸入俄境；在民國不納稅租；於是俄商各處皆有勢力甚大，故帖流亦廣。歐戰以後，俄市面流通之錢幣，以俄帖為主；歐戰以前，俄人恃伊犁條約，運輸貨物

再次之。新疆纏回六十六餘家，多販賣葡萄乾，並以製造臘燭肥皂爲業。家：專辦貨物者四家；商人以晉人爲多，秦人次之，津人又次之，土著炭及南山所產玉石等爲大宗，城內外大小商店總計三百餘家。大商店約有百最；多；敦煌則以棉花爲主，青海蒙番則以毛皮牲畜爲主。輸出品，以糧食煤粧品磚茶爲大宗；由西路來者，新疆則有葡萄乾杏仁棉等，而以葡萄化，以陝西之布及紙張爲大宗；由包頭經蒙古草地來者，以柴布疋手巾者，其貿易額在一百萬元以上，亦爲甘肅轉運之市場。輸入品由東道來者，酒泉爲手工業著名地，亦皮貨貿易之重要市場也。清光緒七年開爲商埠。

道尹駐焉。民國道裁留縣。城周七里。有奇。

一裁衛屬甘州。七年設肅州直隸州，領高台縣。入民國仍稱酒泉縣，安肅道

行省。明設肅州衛，屬陝西行都司。清初因之，雍正二年——七四年——

藩。五代屬回鶻，宋初屬甘州回鶻，後屬西夏，元置肅州路總管府，屬甘肅

州，改福祿爲酒泉，於樂涪設福祿縣。天寶初，復爲酒泉郡治，後留於吐

張掖為麝香業之中心市場。青海所產麝香，皆運此售賣。附近土地豐肥亦有，惟為數無多。

勢險要。城內外人口約八千餘。漢人居多；信仰二教，佔多數。回人其形方，周十二里有奇；城中樹木茂密，遠望若森林。地當美夷要津，為甘州府治。民國去府存縣。城築於明洪武二十五年——三九二年——，

元置甘州路，為甘州行省治。明初置甘肅衛。雍正二年，改置張掖縣，曰酒泉，大業初復為張掖郡治。唐為甘州治，後陷於吐蕃；宋時入於西夏掖郡治，晉改曰永平，西魏為甘州治。隋開皇十七年——九五七年——改張掖（張掖清為甘州府治；馬哥波羅旅行記稱『Campichu』。漢置縣，為張

築關以守。關建於山坡，居高臨下，形勢險要；長城繞之而西。
西七十里有嘉峪關，明洪武五年——三二七年——馮勝下河西，乃棄瓜沙縣，失學兒童甚多。其東門外二里許有酒泉，泉周一丈，水味甚佳。民全城人口，均一萬餘，城內有中學高級小學各一，初級小學三處；地瘠

10

以其地爲毗沙都督府，嗣復立爲國。石晉初，李聖天來貢，晉册封以帝天監大同中，貢使凡四至。又貢於僊唐曰曩日曩日國觀中內附，後漢人于闐，殺其王；其後蠕數爲寇，于闐患之。魏文帝末數來朝獻。武靈地；魏文帝時其王山習來獻馬；元魏時，國尙強，信浮屠，吐谷運慕利延國（和闐）漢爲于闐國所屬克底雅，東境爲并彌渠勒，攻虜諸國；後漢時併有諸西門外有西王母宮，建築亦壯麗。

(11)

極清激，遊魚可數。傍有甘泉寺，寺枕城垣。內有大圓井一，繚以雕欄，中架飛杠，水南門內有甘泉寺，寺枕城垣。內有織布廠多處，皆用木機織布，殊爲粗笨。工業頗幼稚，城內有織布廠多處，皆用木機織布，殊爲粗笨。戶古諸番歲攜牛羊皮毛至此間以易茶麪者甚多。城內大小商店，約四百餘用。餘如牛羊駱駝藥料等，所產亦多。輸入品，多由天津或包頭運來；青海於各洋行。水煙皆來自泉蘭，年約數百擔；煤炭，年產十餘萬斤，供本地之盛產米；米亦本城輸出大宗。至皮毛，多來自青海，年約百餘萬斤；專售

綢，均優於本省他處所產者。毯及綢除供本省人民需用外，大部分輸入英俄圖樣，則任何花彩，都能織成。夏夷綢係用絲織成；其原料與織成之絲織毛織兩種：絲毯之價，倍於毛毯；皆纏民織成，頗精緻雅觀；如最著者爲氍毹及夏夷綢，皮紙箱刀棉次之。氍毹之中，以毯爲尤佳。毯有城周三里，有奇，城內居民約有四五百家。本城手工業最盛，甲於全疆。

和闐道尹駐此。

往接，破之和闐遂定。光緒中新疆建省，置和闐直隸州。民國二年改縣，其後回曾霍集占波羅泥都，以和闐僻遠，遣其黨卒來攻；會將軍兆惠富德等遂沒於回部。清初準噶爾有其地，乾隆二十一年——七十五年——內附，威威修職貢，不敢擅相攻伐，于闐始獲休息。仁宗以後，貢使漸稀，其後馬並稱大國。元屬察哈台汗國，元末國勢漸弱；明永樂中，西域憚中國之阿魯忽。阿魯忽與海都挾貳，其後數用兵，未幾阿魯忽降。中葉以後與拉撥爲于闐王。宋南渡以後，役屬於遼；遼亡屬乃蠻。元初稱幹端，後以其地封

東千之亂，房屋焚燬殆盡。今居民約一百六十餘家，回教徒居什二，悉由平
(12) 磴口亦稱漢比邱廬，爲其王造，覆益於屠之所。自昔爲漢家貿易之區。同治中

基，乃昔羅漢比邱廬，爲其王造，覆益於屠之所。

東南四五十里，有破城一，土人常於其中挖得古器，謝彬氏疑爲唐摩寺故
沙所掩。曾有人於此掘得刻像古錢圖章之類；東洋人來此游歷者甚多。城

有。時流沙開處，城廓宛然，家具備置，且有大宗貴物品；然瞬息即復爲
千餘戶，今傳數家。相傳爲唐于闐國都，現爲黃沙所蔽，不復見其類。垣遺迹

多住縣前街一帶。城北偏東，有小胡麻地——現屬洛浦縣——前清時於此採玉，居民達

東關及回城，住曬商與英籍商。英籍商人約四百餘人，俄籍三百人；漢商
頗多，皆用織土布，足供民用。商務繁華地域，在縣前街；其東關有回城，

蓋用斯紙。皮箱之質料亦爲全省冠。惟不逮庫車所產。棉之產額
；彼國商人，亦有在此設廠織製者。皮紙質堅而白，全省官廳，繕寫公文，

皆萃集於此。城內鐘樓什字街為商業之中心。南街亦繁盛。南街位鐘樓門。東門外大街商業最盛，街衢廣闊，商店林立；凡往來漢口四川之大賈，元府治，明清為漢中府治，民國裁府存南鄭縣。城周十二里，有東西南北四鄭邑，為漢中郡治；項羽滅秦，封沛公為漢王於此。隋為漢川郡治，唐為興（13）南鄭周為褒國地，周襄鄭桓公歿於大戎，其民奔居此，因曰南鄭。秦為生銀銅元制錢小洋等。商家往來，有時亦以磚茶代替貨幣。

食等。此間居民生活頗易，工人每日可得工資三錢左右。市面通用之貨幣，磴口有木船，專往來於包頭夏間；裝運皮毛料葯炭洋貨布匹糧，秋季易皮毛以歸；復將皮毛轉售於天津。

三九塊，亦名為三九茶。酒洋布粗布等。商人春冬以駱駝載貨至牧地，貨品為業；全市貿易額年約二十萬元；主要貿易品，為米麪油磚茶——每裝為蒙古人。市街有商店二十家，皆專事蒙古貿易；內棧房四家，專以轉運東西羅縣遷來；漢人居什一，皆由山西沁縣，河曲；及陝西府谷等縣移此；餘皆

，係用泥塑成人物古蹟，卦之壁上，與畫屏同。

珊瑚商，專運珊瑚，售與蒙人。手工業亦盛，有氈毯等，特產一種掛牌七個月定期商會。冬由蒙古來狐黃牛甚多，食其肉，用其皮。城內多商，以布茶為主，歸購羊皮；每年有一、二、三、五、七、九、十、十一、十二、凡此外凱歌北鼓樓之間，亦稱繁華；與內蒙互市甚盛，土人亦稱小北京。赴蒙街在南城之南北長街。街之南有萬佛樓，北有新明樓，兩樓之間最為繁盛。城為明之衛城，形長方，南北三里，有奇，東西最狹不過一里。主要市米脂縣地，明置榆林衛，為綏鎮治。清置榆林府，民國去府存縣。

觀七年——六三三年——隋大業元年——六一〇五年——置化州。宋季沒於西夏。元為後魏為夏州；隋地；魏為夏州；唐貞：素稱天險；附近味豐，沃，民富，庶，有小楊州之稱。漢為廳，屬上郡（榆林為清林府治，城臨無定河，支流清水，東倚 駝山，北近邊城，四川境最近，商業亦盛。

誅，絕其使，其後復許通貢。康熙二十六年——一六八七年——其酋額貝都
 所據。清初哈密衛輝和爾都督入貢，及土倫泰爲王，河西回丁國棟爲亂，被
 之畏兀兒；後以封宗室圖王南勿里。明設哈密衛，正德間爲吐魯番酋莽爾
 支遣種仲雲所居。宋雍熙以後，并屬西州阿薩蘭回鶻。元稱哈密力，屬火州
 寶初爲伊吾郡治，乾元初復爲伊州，天德後沒於吐蕃。五代時爲胡蘆積小
 西突厥。唐貞觀四年——六三〇年——來，置西州，置伊吾郡，隋亂復屬
 屬於鐵勒及西突厥。隋大業六年——六一〇年——置伊吾郡，隋亂復屬
 二年——四八八年——內附。後魏置伊吾，旋爲鄯善人所據，築納職城，兩
 屬鮮卑部，東晉前涼張駿，取伊吾復置都尉。北魏爲蠕蠕爲地，孝文帝太和十
 爲匈奴呼衍王庭。東漢明帝取伊吾，置宜禾都尉；後改設伊吾司馬。三國
 (15) 哈密 爲 Hami 土名之轉音，亦稱柯模里哈迷里感木魯等；漢伊吾廬地，

月間，羊皮交易甚盛。爲陝北皮毛集散之地；津埠商人，皆駐於此。

正川堡在城南一百四十里，位於無定河東里許，爲南北通衢，每年七八

歸。今葡萄酒等貨，不往俄境，皆向內地銷售。一面復携資至四川，購連綢緞。入六百餘家，其資本略厚者，則自行往來俄新之間，以葡萄酒花往，易洋貨。至駱駝，以資轉運。在甘肅西路一帶，均有總分號之設，以資聯絡。纏回商者，約十餘萬。漢商大者，資本較小者，不過數家；多陝甘人，皆自此連往臬蘭包頭者，五十餘萬元。此外俄商，由敦煌西收買毛皮，匯歸於此。廣雜貨紙張布疋，歲經此地，價達百餘萬元。由吐魯番來之葡萄酒花，聚商買雲集，及大車撤去，商務頓衰。然津及甘一帶，往占城迪化之煙等地，為關內外運輸物必經之路。當回治光緒之際，回亂初平，大軍屯通極為便捷，西北可通奇台迪化，西南通吐魯番，北通鎮西，東南通酒泉。哈密為羊毛貿易之集中地，光緒七年——八一年——開為商埠。交轉回民十蘇木——每蘇木一百五十戶——縣長駐漢城，統轄漢人。治間哈密設直隸廳置都督府；民國初改縣。此地有漢回兩城，回王駐回城，勒拉俘噶爾丹以獻，賜以札薩克，地始內屬。五十六年又建回城以居之。回

隸大同路爲下州；明中葉廢。清乾隆初，設薩拉齊及善岱二協理通判；六
 置塞入縣，隸屬於西京道。元至元四年——二二六年——省州治之柔服縣
 尋改爲雲內州，治柔服縣，建開遠軍節度。開泰八年——一〇九年——又
 築城於軍于府西北二百七十里，即今縣治也。遼於其地置代北雲招討司，
 一置油雲縣隸雲州。二十年雲州東徙大利城，隸唐調露初置雲中守，
 未廢，北魏爲懷胡鎮之南境。肅宗時爲廣壽郡治，隋開皇四年——五八年
 薩拉齊漢爲雲中郡西部都尉治所。前漢置威陽犢犢二縣，隸雲中郡；後漢
 甜，結之爲羶，環之成餅，歷久不壞；惟產量甚微。
 正熟。清未以其勞民，下令罷免，改用瓜乾。瓜乾係將瓜切條晒乾，味仍香
 以之入膏。膏於瓜未熟時摘下，快傳遞，日行八百里，至十二日到平，而瓜
 萬斤。本地特產瓜，瓜形橢圓，皮有花紋，肉色淡紅，仁若西瓜子。清代曾
 入多由平津運貨至此，復由運往俄境，獲利甚溥。每年皮毛輸出約達八九
 布疋雜貨。俄商亦有四五家，專收買皮毛。當歐戰終了，俄境紛亂之時，商

置順政郡。宋紹興十四年——一二四四年——分置利州西路，治此。開禧三

同初復曰東益州，尋置武興王國。西魏廢帝二年——五三一年——稱興州，

正始三年——五〇六年——改置東益州，治武興縣。正光復沒於美，梁

(17) 略陽 漢為沮縣地，永嘉後沒於氏美。宋昇明元楊氏自號為武興國，後魏

級小學一，初級小學三，女子小學一；耶穌教徒六百餘人，自設小學一處。

；北平中交鈔票，均可通用，惟較北略貴。歸化錢票亦能通用。本城有高

之鹽為大宗。城內外有大小商店百餘家。市面多制錢，現洋小洋銅元多見

出口貨為糧食及煤；入口貨以綫之洋貨，山西之木材，水煙，及阿拉善蒙古

本城手工業；以氈地毯為最著。地毯花紋鮮麗。多銷於東路各地。其主要

蒙古人二十餘家。漢人均保清乾間自山西沁沁縣遷來者。

北五門。城內漢人一千三百餘戶，一萬餘人；回教徒二百餘戶，七百餘人；

緒十年改置撫民同知廳。民國初改為縣。城周九里，有東，西，南，北，西

年——一七四一年——隸歸綏道，二十五年置理事廳；同治四年改同知，光

清兵攻庫車城，阿布爾什木自沙雅爾來援，亦大敗出走；烏哈墨第以城內附
 占自伊犁歸時，纏其舊有伯克烏哈墨第職，以阿布爾什木爲伯克。二十二年
 敗之；霍集占以殘兵入庫車城，七日復西遁；舊伯克阿集等以城降。初霍集
 元及明爲巴什伯里地。清乾隆二十二年——一七五八年——討霍集占此
 宗時以其地爲龜茲都督府，後復置安西都護府。宋爲龜茲國，或稱西州龜茲
 後復立；唐初入朝，貞觀二十一年——六四七年——徙安西都護府於此。高
 後漢建武中莎車攻滅其地，數歲復立。永元中屬焉耆所併，
 屈茨，若又，丘茲，屈茲，俱支囊，歸茲，拘夷；漢爲龜茲國，
 18) 庫車古稱屈支，若又，丘茲，屈茲，俱支囊，歸茲，拘夷；漢爲龜茲國，

漆等，皆屬重要商品。其繁華街市，爲花市街、大北街。
 川糖由此入陝；隴之水烟由此入川；其他如紙、藥材、雜貨、木耳、皮貨，
 一五二二年——一五二一年——周五里，今已廢。地當漢中四之衝，途，商務其盛。
 年——一七〇七年——始置略陽縣。明清均仍之。城建於明正德六年——

古代文化地

泛龍舟，鬥雞子，鬥百草，善音，遼舊宮，長樂花，十二時，摩尼解，婆
 藏，藏節，七夕相逢，玉女行觴，神仙留客，擲磚續命，投壺，舞席同心髻
 或太平樂者，即由龜茲樂人輸入。鄭氏通志稱：「龜茲樂曲二十：其名爲萬
 齊朝龜茲士龜茲樂三部。開皇中其器大盛於閩。隋書音樂志，時有五柳茲
 聲多變易。周武帝突娉突汗女，得其所獲康國龜茲等樂。隋時有西國龜茲
 一三二八年——，因得其聲。呂氏亡其樂分散，後魏平中原，復得之。惟其
 Musique des Chinois.) 一書，論之甚詳。中國有龜茲樂，始於呂光滅龜茲——
 多維有龜茲樂，始郎(Courant)所著中國舊樂史試論(Essai historique Sur la
 庫車古爲龜茲國，前已言之；龜茲古爲佛國，音樂亦頗發達。中國舊樂
 商四十餘家，俄商六十餘家，土耳其人亦有，惟爲數甚少。
 城環繞東南兩面，城南商民共千餘家；漢人最多，漢人漢回各百家，英
 庫車城周四里有奇，東南西北三面形圓，各關一門；西面形方而無門。回
 後置庫車州，民國初改縣。

19) 于闐亦稱瞿薩旦那，漢爲扞彌渠勒精絕諸國地；東漢爲拘彌國地。建武中

之佛像，相傳爲唐人所爲。

城西六十里有大佛洞；山陰山陽山麓等處，有洞五百處，內有五色彩繪畫

於長安；三十年中譯經論九十八部，四姚與鳩摩羅什入關，其年十二月至

州。弘始三年——四一〇年——後秦王姚興迎鳩摩羅什入關，其年十二月至

據稱：鳩摩羅什生於三四四年，沒於四一三年。呂光破龜茲，隨光至涼

於我者爲不淺。至譚述卷最著者，則有鳩摩羅什。據伯希和 (Gautier)

一，其王族來者皆冠以白，在魏晉之間，白姓高僧甚多，亦足徵茲之有造

；毛員鼓今亡。古代龜茲篤信佛教，其時大師輩出；龜茲王姓白——或帛一

員鼓，一都曇鼓，一答腊鼓，一腰鼓，一羯鼓，一雞婁鼓，一銅鼓，一貝一

鳥皮靴；一豎箏篋，一琵琶，一五絃琵琶，一笙，一橫笛，一簫，一篳篥，一毛

絲布頭巾，一緋絲布袍，一綿袖，一緋布袴；舞者四人；一紅抹額，一緋襖，一白袴，

加兒舞，一天舞，聖明樂，疏勒鹽等。『舊唐書』音樂志稱：『龜茲樂工人身

，回城一千零三十餘家；漢族共三十九家。商務回城較盛，縣境英籍商民約于闐無城，俗稱回城漢城者，僅果水渠。附治民，漢城二百八十餘家。後將其東部置且末縣，最近又將西境置策勒縣。

瑚爾以兵擊破之，始於和闐設辦事大臣，協辦大臣，而縣屬之。縣治克里雅及黑水之國；鄂斯據克里雅策勒村塔克努拉村二城，副都統克圖齊爾哈爾；清初併於準噶爾，乾隆時小和卓木之亂，將軍兆惠使伯克鄂對撫和闐；魯忽元未于闐數苦兵，其民徙山谷間；至明永樂時始定，其後遂屬回部；南渡後于闐役屬西遼，西遼亡屬乃蠻。至阿魯忽分于闐，其地遂屬阿城。儀鳳中于闐陷於吐蕃，長壽中復立國。石晉時爲絳州地，宋仍屬于闐。唐高宗時，以于闐爲毗沙都尉府，與龜茲疏勒焉耆並稱四鎮；而拘彌僅存。見殺，漢乃立其侍子爲王，其後不屬漢。元魏時併於吐谷渾。隋時屬突厥王立其子，燉煌太守徐由興兵討破之，更置王南還；其後于闐復攻破拘彌，自涉車王賢爲西域大都尉，攻破拘彌，殺其王。順帝時于闐王殺拘彌王興而自

二百餘里，有尼壤城；媿摩川即今克里雅河，其破城即尼壤古城也。民國，守臺者二十餘家。麻札之北有破城子，唐辦機記稱：「自媿摩川東行，纒回來朝拜者，絡繹於途。廟產甚富，有羊千餘頭，牛二百餘頭，馬數十匹，依的克於回歷一百五十二年，因爭教行兵至此，戰敗身亡，遂葬其地。南薩罕默德之女，嫁阿扎提阿里，生子赤麻木玉遜，亦麻木玉遜之曾孫申披薩，此一帶有俄籍農民四十家，種地約五千畝。其北有古麻札，相傳回教祖，有通西藏之道路；又東向可達甘肅。沿途經泥雅；泥雅西域記稱：「尼壤，在于闐于以東，有稱爲闐之地，產金甚富；自此南下過波魯或阿禮，一派——即實相派之學說——實在于闐地方始成熟產出。非無據之言也。支法領之得華嚴，臺無纖之得大般滌槃等爲其著者。梁啟超謂：「大乘中，莫屬也。漢譯諸大乘經典，始無一不與于闐有關係。若朱士行之得放光般若，與迦彌羅傳隔一雪山，久隸月氏故求中國領土內佛教發祥之地，舍于闐六十餘名，俄籍四百餘名。于闐古亦佛國也。在漢未絕貢，國勢轉強，其國

晉：十四年命侯君集討之；文泰慘死，子智盛降；太宗於其地置西州。尋升
 焉。死。子文泰嗣；貞觀五年——六二年——入朝，尋阻貢道，助西突厥擊焉。
 川橫截柳婆娑林新興由寧始昌篤進白刀等，皆其名鎮也。唐武德初，魏伯雅
 涼北涼因之。北魏及周隋，皆為高昌國；其國有四十六鎮，交河田地高壽臨
 太元以後符秦加車師前部王彌實為平西將軍，西域都護，並置高昌太守。後
 而皮已校尉趙貞不附，擊之，以其地為高昌郡，立田地縣及校尉營。孝武
 晉初車師王居交河，而高昌為校尉治。成帝咸和初涼張駿，置西域長史，
 居前部高昌壁；安帝延光中，班勇為西域長史，屯柳中。魏仍置皮已校尉。
 部，前部亦降。和帝永元二年——九年——遣子人侍，三年置皮已校尉。
 年——紀元前七年——漢取伊吾，前王內屬。十七年破白山，我擊降後
 二校尉，屯田車師前庭；王莽時匈奴大擊北邊，西域瓦解；明永平十六
 吐魯番為車師前國狐胡國地。車師附屬於匈奴，漢屢征之；元帝置戊巳
 初年土人於其地掘得金條銀鑲及其他古物甚多；惟多為英人司德納所購買。

舊廳城，又名廣安城；回城即吐魯番，吐魯番者回語都會之意也。官署局所
乾隆中內屬，開省後，置吐魯番直隸廳，民國改爲縣。有漢回二城，漢城即
魯蕃。其會居樂安城，自稱速檀；清季貢獻不繼，旋以回丁國棟絕其使；
池。元末分爲火州、柳城、吐魯番三部，皆設萬戶府；明初仍之，正統後併於吐
破火州，徙屯於哈密。仁宗封紐林的斤爲高昌王，還火州，復立畏兀兒城。
 時高昌、阿薩蘭尙存，擊併畏兀兒。至元二十二年——二十七五年——都哇
裔畏兀兒於交河，其會帖木兒之子巴而朮阿而特降元，太祖使尙公主；
阿薩蘭、回鶻及高昌是也，均服屬於遼，兼貢於宋與金。後西、遼又封吐谷、輝之
 八六年——，回鶻大酋僕固俊自北庭取西州；回鶻旋分三部，即和州、回鶻
 一復曰西州，貞元中陷於吐蕃；宣宗大時吐蕃衰弱，懿宗咸通七年——
 並置天山軍。天寶元年——七四年——交河郡。乾元元年——七五八年——
 年——六八五年——，復移廳於龜茲，置西州都督府；開元中改曰金山都督府，
安西都護府；二十二年徙都護於龜茲。高宗永徽初，都護還置高昌。顯慶三

然前稱回鶻爲佛教國家，現又稱回教國家，現又稱回教經文刻在玉上，似覺奇異；但回鶻爲元
 經典的大寶石；據此足徵回教時代的人，對玉和佛之信仰非常虔敬。……雖
 華嚴經，並發現玉壺。又某外國人於斯塔孔塔附近，發現阿拉伯文字彫刻回教
 之經，事，即玉與佛之關係。七八年前德人在吐魯番薩拉占地方得回鶻文字之
 文，兩相比較，回鶻的翻譯，是尤能保存佛之真髓。在回鶻信仰上，極
 回鶻信仰佛教，曾將佛典一切經卷，譯成回鶻文字。佛經亦譯成漢文藏
 宋代極盛之國家。……它有宗教，文學，藝術，亦頒布過可驚的憲法。
 與上面所云發掘相比較，關於回鶻文明貴重史料之發現。所謂回鶻者，乃
 一九三〇年新疆探險(稱「現在吐魯番所以引起世界學者注意者，是可以

吐魯番爲古代回鶻文化中心，據英國探險家斯坦因 (Sir. M. a. Stein

權田二十四萬餘畝，農產物頗豐。

易額歲約二百餘萬元，輸出超過輸入約一百餘萬元。其地有坎井八百餘道，
 皆在漢城，回城則爲商業區。俄商七八家，皆以洋貨來易棉花葡萄者；買

敦煌；武德初爲瓜州治，建中二年——七八年——陷於吐蕃，五代時爲歸
（21）
教煌，漢置敦煌縣，爲郡治；後漢因之，後周改縣爲鳴沙。隋大業初，復曰

魯克沁地方尙低於海面若干米，雨亦頗乏。

亦可以避暑氣。攻氣候炎熱之故，由於地勢低下；據西人測驗，在吐魯番
，走富家或別築客房，砌土爲牆，厚四尺，頂平內圓，形如穹廬，夏涼冬煖行
喪翼。『每至二三月間，即衣薄衫；至五六月間，居民皆入地室。商旅皆夜間而
執，每盛夏居人穿地爲穴以處。飛鳥羣集河濱，或起飛即爲日氣所鑠，墜而
吐魯番在新疆地勢爲最低，氣候炎熱；魏書高昌傳稱：『地無雨雪而極

蓮華經一卷，書法近二王。

也。『即此。清光緒二十七年——一九〇一年——曾於城中掘得唐開元十年

，爲漢車師前王庭治所。唐書西域傳稱：『高昌王都交河城；漢車師前王庭

，有回寺，即爲阿都拉汗昔日教之所。距城二十里，有雅爾崖，即古交河城
朝滅亡之後，其地便流行回教。回僧阿都拉汗在當時奉爲聖王。『今其南山

西出關無故人。悉指此。在縣東南五十里有三危山，以三峯聳時，如

行書：玉關西望塢塹斷，況復明朝是歲除。『古詩又稱：『勸君更盡一杯酒

酒泉，但願生人玉門關。』……『參詩稱：『東去長安萬餘里，故人那惜一

西城門戶。』後漢班超久居西域，年老思歸，嘗上書於漢稱：『臣不敢望到

道：關在縣西六里，以居玉門關之南，故曰陽關，謂之南道；漢以關二關為

百十里，一曰故城，在敦煌西北一百四十里，巴彥布喇汎。——謂之北

關，為自漢以來著名之關隘。元和郡縣志：『玉門故關，在壽縣西北一

關遺迹，以玉石之來自西域，皆取道於此，故以爲名。西西南一百三十里有關

關遺迹，其經營西域皆以此爲根據。西西南一百五十里有古玉門

三年——改縣。

六〇年——改置縣，二十七年爲安西府治，以敦煌附郭；民國二年——九

衛。清雍正四年——一七二七年屬安西同知；乾隆二十五年——一七

義軍治，宋景祐二年——一〇三五年——西夏，元爲沙州路治，明置沙州

畫乃四世紀以後之物，以唐代居多。今北平午門歷史博物館尙陳設數片。至
於世伯希和曾印載有敦煌石室遺書及鳴沙石室古帖書二種，流行於世。其壁
者數千卷，以駱駝去，旋與巴拿馬賽會，得優獎；唐人寫經至是始見重
數月，將洞佛像，碑，銘均行攝影。後入其室，乃盡將發出，選其佳
以後所佚者。現歸英國博物院及印度加爾加答博物院保存。伯希和在此住
于本畫及絹畫物等，共計三十箱；其中佛典最多，有四部書，爲我國宋
旋英人斯坦因，希和，前後至此；斯坦因在此發現六朝唐人所寫之卷
塑像皆後有一小門，探首視之，堆滿經卷，知係藏經室，然不知其可貴也。
昭，次早掘之，得石室；四壁皆佛，其像或鑿或畫，其數不可縷指。一
佛像，其數以千計，故名千佛。庚子有湘人老道士，夜徒步平沙，足下有
沙山麗有古寺，寺傍石室千餘，舊名莫高窟，俗名千佛洞，以石間皆有
三苗不叙：『隋書地理志稱：『敦煌縣有三危山，』皆指此也。在城東南鳩
危欲墜故名。尙書舜典稱：『竇』三苗於三危，』禹貢稱：『雍州』三危既宅，

長官駐此，為故伊犁府治，及民國裁府留縣。三寧遠 (Ningyuan) 為伊犁縣者，一惠遠 (Hweiyuanhsien)，鎮守使之駐之；一綏定 (Suintingsien)，今軍事等邊，為天山所圍繞，一方則與俄界壤，因是清季曾駐衆兵扼守。所謂九城萬元收回。伊犁形勢難守易攻，西人嘗謂伊犁地形可作二等邊三角形，其二百，襲據之；光緒初清兵收復天山南北路各城，獨伊犁不卒，以幣九百，始於伊犁河北，建九城以將軍守之。回治初亂，九城不守，俄人以兵數，穆爾王諸海都行營處。明為衛拉特地。清初準噶爾建庭於此，乾隆中準部平，為西突厥赤建國石國地。大曆後葛邏祿居之。宋為烏孫屬於遠；元為阿爾唐為西突厥及回鶻地，有數部皆隸北庭都護府。又西境為突厥施烏質勒，烏孫國地；北魏為悅般高車兩國地；周為突厥地；隋為西突厥及石國地；

22) 伊犁即三治伊犁，即金頂寺；俄人稱固爾札 (Kuldja) 自兩漢至晉，為邊防重鎮

經卷等，蓋係西夏兵革時保存於此者。

發生革命，政體改變，前項條約悉歸無效。九年又訂伊犁中俄臨時通商條件，俄人仍認爲不滿，調動軍隊，欲有所爲；我國遂數次承認。民國六年俄國與我交換條件，聲明六項要求，大體承認；惟以酌定關稅，爲增加領事之交換條件。一語，一註——我國即根據光緒七年成約第十條；通商各條，每十年酌改。而俄國突於當年一月間，以根據光緒七年條約爲辭，向我國提出六項要求，爲第一次滿期之時，二十七年爲第二次滿期之時，宣統三年第三次又復滿期，議改；如十年限滿前六個月未請商改，應仍照行十年。……光緒十七年條約第十五條規定『此約所載通商各條，自換約之日起，于十年以後可以商訂』與我通商。咸豐元年開放商埠。光緒七年——八一年——中俄改訂，在惠遠城南，伊犁河沿岸，又有牙湖，清嘉慶間俄人曾於此設貿易廳。

昔稱哈拉布拉克。

羅素克，六瞻德，昔稱察罕烏蘇；七勤奇，八惠壽，昔稱巴彥，九熙春，治：今伊犁道，伊駐此。四拱辰，爲霍爾果斯縣治；五廣仁，昔稱烏克博爾博，

(註二)中俄臨時通商條件共十一條，定於民國九年五月十七日。茲將關於通商條款彙列如下：

事館之權；俄國民對於地方有購置土地，建築房屋之權。

f. 俄國於伊犁塔爾巴哈台庫倫烏里雅蘇台喀什噶爾烏魯木齊科布多哈密古城張家口等處有設領

中國官吏更須認俄領事對於轄區內之權能，關於兩國人民訴訟，不得拒絕俄領事會審。

權利之實行，雖應與中國協商，然在地方，兩國人民屢起訴訟，足見實行此權利不可緩。

皆為無稅貿易。d. 俄國政府已設領事館之外，更於科布多哈密古城三處，設有領事之權。此

。蒙古及天山南北各地方，俄國民得自由居住；不受何等佔及禁止之妨害；且一切商

臣，民，關於行政裁判，歸俄國官廳管轄；若中俄兩國人民之民事訴訟，歸中國混合裁判所審

我五十五俄里綫內，兩聯盟國領土內之物產及工業品，皆無稅貿易。b. 在中國領土內之俄國

文，皆除國境五十俄里——中國一百里——外，俄國政府制定國境之稅率不受限制；國境被

(註一)俄於宣統三年——一九一一年——一月提出，有六條。a. 一八八一年之條約及其他國際條

——註二——人口四萬五千，俄人在此經商者甚多；本津商人亦麇集於此。

(23)

塔城即 Tahcheng，又稱塔爾巴哈台 (Tarbagatai)，又名巴雅爾，纏回亦稱喀什克。清為塔爾巴哈台廳。漢為匈奴右地；三國為鮮卑右部；周隋為突厥地；唐隸北庭都護府；宋為沙陀部屬於遼，本成吉思汗第三子窩濶台分封地。元初海都據此。明屬衛拉特；清初屬準噶爾，乾隆二十一年——一七五七年——入清版圖。有漢滿二城，清時置塔爾巴哈台參贊及索倫領隊大臣駐滿城內，漢城則縣署，俄領事署及華俄分銀行在焉。咸豐元年——一八五

給護之照。

及所有民事訴訟各事，均以住在法國法律裁判行之。^e兩國人民因事過界往來，須掛有雙方發給之護照。兩國通商出入必經之道，如有繞道出入者，即以滿統治法論。^f兩國人民因貿易發生意爭論時，由俄運貨來伊，或由伊運貨回俄，均須依照新疆通商章程于中國稅關納稅。以尼羅卡為民，得設商務兼交涉機關于中國伊犁伊寧伊寧城；以為利益之交換。^c俄國兼商務交涉機關，或普通農，擬互設商務兼交涉機關，以資接洽。^b中國得設商務兼交涉機關于俄國七河省撒爾城內；俄，^a中國新伊犁官署，與俄國土耳其斯坦政府之委員，為邊疆人民之利益，及聯絡雙方感情起見。

著蒙古與西部中國社會經濟之研究 (Mogolia and Western China, A Social and Economic Study) 稱：塔固爾札噶什噶爾，在新疆幾佔同等地位；在

附近之地，平衍肥沃；居民恒引水灌田，農業均盛；惟商務較前為衰。合伊犁疏勒，為對俄貿易三大中心。俄人加拉米色夫 (Koramisheff) 所

又有巴爾阿蘇山，以通出入。故欲鞏固塔城防務，尤宜注意以上數地。又其南西，扼錫伯圖河之要害；西北為巴克特倫，常中俄往來孔道；北西

北而西南，經過其東南境，可謂『帶橋山』。西入俄境有二卡馬尼圖卡倫。攻塔城北有塔爾巴哈台山，東南有他里的喀喇山，又有錫伯圖河自東

西距俄領地僅七日程，現俄國擬修鐵路至塔城邊境，如是則塔城更為危急。塔城為西北邊防重鎮，東南距烏蘇，一千零三十五里，南去伊犁十八站

四年——界約而定者。

有五六千人。今縣與俄境界，係據咸豐十年之界約，及同治三年——一八六
年——與俄定通商條約，俄人厲此者，凡四百五十餘戶；哈薩克人居此者，

光緒二十四年重修。道光十八年阿奇木敦又拓寬其西南，光緒二十四年——
 疏附爲回城。疏附漢爲葉素烏地，故爲回莊，清光緒九年置縣，舊有城。乾
 奇，建於道光八年——八二八——喀什噶爾有回漢二城，疏勒即漢城
 民國二年府裁留縣。城濱喀什噶爾河南岸，又名桃鶯城，亦稱新城，周八里有
 一平之，置廳。光緒三年——八七七年——置疏勒直隸州。二十八年升府，
 噶爾汗國。清初爲大和卓木波羅泥都所居。乾隆二十二年——七六七年——
 置疏勒都督府，後沒於吐蕃；長壽二年復置都督府，宋爲疏勒國。元爲喀什
 較西域諸國爲大。後漢永平中沒於龜茲，三國至隋，皆爲疏勒國。唐貞觀中
 沙竭又伽師祇離迦師信黎可失喀耳河失哈里哈實爾等名稱。漢爲疏勒國，
 創之意也。又謂喀什爲各色，噶爾爲磚房，即富庶之意也。古籍又有沙勒佉
 24) 疏勒 即 Shulefu, 番名喀什噶爾 (Kashgar) 喀什初也，噶爾創也，即初

此數商業中心，亦失其重要。直至今茲，貨棧內尚堆積數年之出口貨。『

歐戰以前，運往俄國之大量原料，皆集聚於此數城，自出口貨絕迹於俄國後

山脉之間，山口甚多；中俄兩方藉山口爲往來門戶。就中以伊爾克什坦。疏勒爲新疆西南要津；西有葱嶺與俄界，自疏勒至俄境，約有十一站。然秦教者皆係漢人。此地人極雜，在清季於道署內，有九種語言之譯員。在疏勒縣署北門外，有耶穌教堂，其掌教爲瑞典人，堂建於光緒三十年。機器四部，每部日可軋花二萬二千斤，技師爲俄人。此外尙有小規模之工廠。進口貨以俄國棉布爲最多。疏勒北門外有玉溝巴依軋花廠，規模宏大，有津商，皆兼滙兌營業。城外皆纏商。主要出口貨以棉花生絲羊毛等爲大宗。此一處疏勒商業遠遜於回城；其繁華區域，在北街東街北關一帶。城內多原稱駐喀遊歷官，宣統元年升爲領事，署在城內。英國在新疆領事署，僅緒七年三月，署在北關。電報局道勝銀行附屬之。英領事設於光緒二十一年。關外，有英籍商人陳肆爲買；英人統治僑民。俄領事設於光緒八年——復開西門，包以月城，周十二里有奇，規模之大過於省城。

商務繁華之地在中街與南橫街西街。纏商俄商多駐西街。北橫街，則漢
 歸併新疆，改建阿山道區。置阿山道尹駐承化寺，十年改爲承化縣。
 一年設阿爾泰辦事大臣，駐承化寺。民國改稱辦事長官，八年六月將阿爾泰
 一蠶食。後伊犁將軍長庚建議於阿爾泰設專官，藉資守土，清廷可其議。三十
 光緒十五年——八年九——乃徙居烏蘇縣屬八音溝。俄人乘隙，屢肆
 有功，朝廷倚之，遂勒建承化寺，俾久駐以衛邊疆。尋與土著蒙哈不相能，
 亂，西寧大喇嘛棍棍噶勒參率隊出關助剿，立營青格里河，轉戰阿山，所向
 出師西征，皆以此爲屯兵之所。乾隆中轄於科布多參贊大臣。回治初，疆兩
 蠻，兼有其地。明屬車臣汗，清初爲厄魯特蒙古牧地；康熙雍正兩朝，兩
 詔處其衆於金山，即此。五代宋初不見於史，南渡後爲乃蠻所佔。元滅乃
 國爲鮮卑西境地；北魏先屬高車，後屬蠕蠕。唐景雲中葛羅祿三姓衆內附
 25) 承化 即 Chenghwatze，蒙古語曰陰拉斯泰，猶言黃寺也。兩漢屬匈奴，三

攻姑墨石城破之；和帝時姑墨溫宿，隨龜茲降漢，西域始平。自魏至元魏，班超屯疏勒，龜茲王建數與姑墨攻疏勒。章帝初超發疏勒康居于永平中漢使阿克蘇即 Aksu，清為溫宿府治；漢為姑墨國地，常服龜茲；永平中漢使

化亦視為囊中物。我若不預為防禦，將來之患，固未敢量也。

兩次條約締結之後，中國與俄疆界，已向內收縮，失地亦甚廣；俄人對於承承化在額爾齊斯河北岸，北擁大阿爾泰山脈。自同治二年，及光緒九年多至六十餘種，以黨參合參為最佳。

疾；蒙哈多採以售迪化塔奇地等處，每窩約值洋一兩有奇。其藥材靈鷲，其窩係各種獸毛結成，緊厚而煖，冬不透寒氣，性能溫及治瘴氣亦多，最著為鯨魚，骨翅酥碎，其味甚佳，俄人最嗜之。又有一種小鳥名饒水草，農牧咸宜。其物產有羊馬驢駱等，此外有貂狍獐等；魚類阿渾為最富。俄商十餘家，有俄國領事署，俄兵營壘皆是。承化附近纏雜居。漢商六十餘家，以永吉慶天慶為最大。纏商二十餘家，以薩的爾

商十餘家。英俄皆有商約，稅局交涉，頗感困難。

蘇統稅局即設於此。漢人四十餘家，回民一百二十餘家，俄商四十餘家，英

一八九三年築。商業地在東關北關一帶，俗呼回城，頗為繁盛。阿克

溫宿 (Wenchuhsien) 在阿克蘇西北三十里，城周三里，清道光十九年

，行入水流，頗極一時之盛。工業出品為玉器繡鹿革鞍轡等。

北關一帶，八柵者，纏語商場之意也。每年舊曆六月旬為會期，聚貨山積

北關則為纏商居住地。英俄商共二十餘家，商務遂於溫宿。繁華街市為八柵

九百五十九丈，四門，光緒九年一一八三年築。漢商多居今城內，

，嗣升府；民國初政府改今縣。舊城周一百四十四丈，只東西南三門，現城周

與烏什葉爾羌喀什噶爾號為四回城。清初內附，開省後，初置溫宿直隸州

別失八里地，以封宗室阿只吉明；樂中其酋歪思西遷，其地遂屬回部，

唐平龜茲，以姑墨為墨州，綠安西都護府。宋南渡後屬西遼。元大祖時為

皆屬龜茲。唐太宗時阿史那社爾討龜茲，龜茲王走撥換城——即姑墨——

斯山脉各山口；此一帶防禦根本地在阿克蘇，溫宿烏什乃其前綫也。
阿克蘇溫宿距俄境數站，其主要關隘，為那林庫勒山口及其他薩雷雅

涉匪非西

Faint vertical text, likely bleed-through from the reverse side of the page.

西

匪非西

本書主要參考書

1. 西北區域記 (清謝濟世編)
2. 西域考古錄 (清俞浩編)
3. 新疆識略 (清松筠編)
4. 徐旭生西遊日記 (近人徐炳昶著)
5. 視察新疆報告 (近人褚民誼編)
6. 新疆國界圖志 (近人王樹枏撰)
7. 謎之外蒙 (日) 胡沙人著
8. 西域文明史概論 (日) 羽田亨
9. 中國經濟地理 (近人王金敏編)
10. 西北 (近人戴季陶等編)
11. 西北的剖面 (近人楊鍾建著)
12. 中俄邊境之新關係 (克拉克著 Georg Cleinow 著 陳柱一譯)
13. 創荒的中國 (Walter. H. Mallory 著 吳麗雲譯)

14. 西北地理學 (英文) (譯)

- 15. Ella Sykes and Sir Percy Sykes : Through Deserts and Oasia of Central Aria.
- 16. Eric Teichman : Travels in North—West China.
- 17. Charles Bill : Tibet Past and Present.
- 18. F. Von Richthofen : China
- 19. A. Von Humboldt : Central Asian.
- 20. B. Willis : Continental Structure of China.
- 21. Martin Hartmann: Chinesisch Turkestan.
- 22. Hirth: China and the Roman Orient.

23. 蒙古地理學

24. 西北地理學

25. 時事地理

26. 地理學

27. 地理學

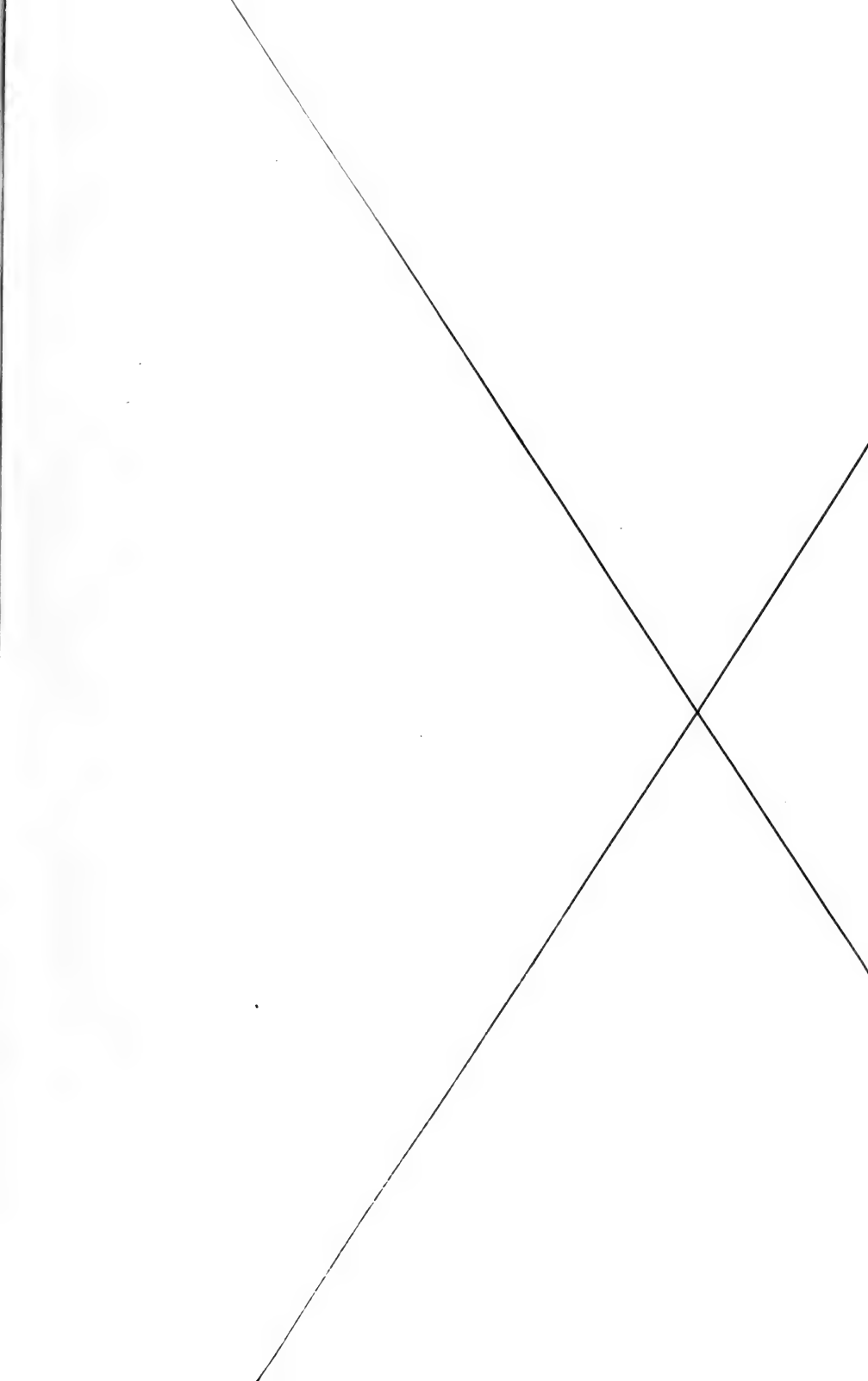

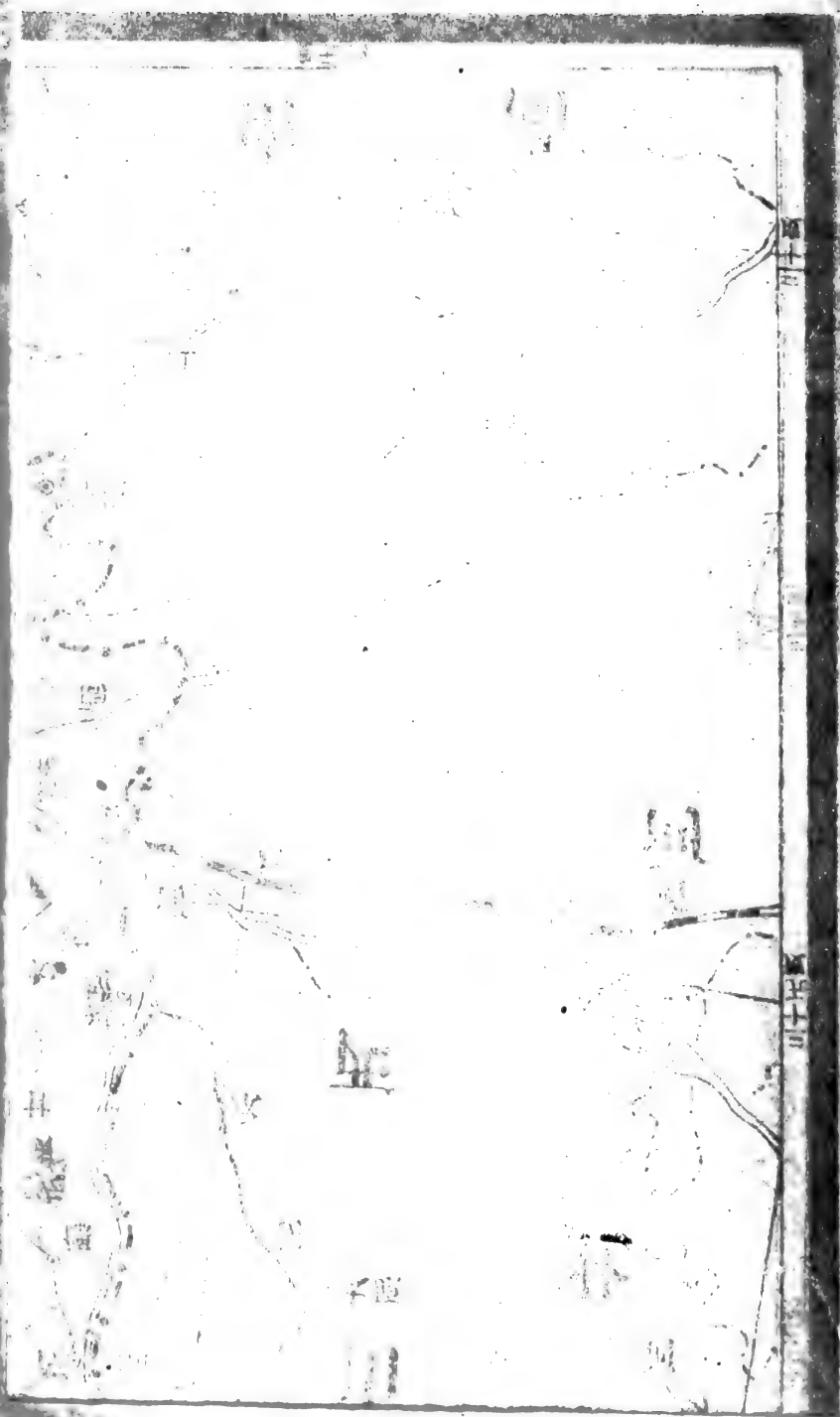

理地北西

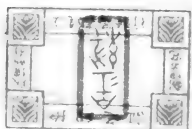

版初月十年一十二國民華中

實價二元	發行所 國立北平王府井大街 第六十號 第一書局	印刷者 後北和 細濟平 瓦印和 入書門 八書局	發行者 立達書局	編著者 王金緞
------	----------------------------------	--	-------------	------------

口琴如何吹奏	柯政和編	三	角
著名進行曲集	柯政和編	一冊	五角
名歌新集 共二冊	柯張秀山編	每冊	三角
新文學概論	陳北歐著	一冊	五角
現代三教育家	艾華著	一冊	五角
英文修辭學	陳器編	一冊	五角
實用日語會話指南	游彌堅著	一冊	八角
訂東文實用讀本(初等篇)	游彌堅著	一冊	八角
定教六部實用法	游彌堅合編	壹	元
初中外國地理教科書	王	壹	元
最新高中世界地理教科書	韓道之著	壹	元二角

立達書局新出版圖書目錄

混聲合唱曲集 第一冊	初級中學及標準樂理教科書 第一冊	李阿政和地政告知和地政告知	合編	實	第一冊	價五元	實五元	角一冊元
高中本國地理教科書		韓道之	著	印		刷		中
政治學概論		趙普巨	著	印		刷		中
初中英文法		陳器	編	印		刷		中
近代西班牙小說選		徐震村	著	肆				角
新編法文教程		吳曉芝	著	一		元		角
雍熙樂府本西廂記		孫楷第	校	印		刷		中
中國文體論		施略	著	印		刷		中
中國文學年表		敦士英	著	印		刷		中
階級法及階級司法問題		湯怡謙	譯	印		刷		中
蘇俄憲法		湯怡謙	譯	印		刷		中

近 代 意 大 利 小 說 選	徐震村譯	四印	元五角	角
文 法 詳 解 本 伊 索 寓 言	艾華編	一印	元五角	中
中 國 書 論 集	姚漁湘編	一印	元五角	角
對 照 英 國 外 名 人 小 說	張則之編	一印	元五角	中
最 新 實 用 物 理 學	李樹駿譯 高鏡 保 潔 譯 Davis & Black 著	一印	元五角	中
歷 史 研 究 法	李樹駿編	六印	元五角	中
世 界 名 歌 一 百 曲 集 第 一 冊	柯政和編 林培 志 年 著	一印	元五角	角
適 用 中 學 歌 曲 集	柯政和編 柯喜 和 山 著	一印	元五角	中
初 級 小 學 標 準 音 樂 教 科 書	柯政和編	一印	元五角	元
新 編 中 等 唱 歌 集	柯政和編	一印	元五角	元
等 初 等 風 琴 教 科 書	柯政和編	一印	元五角	元
訂 改 拜 耳 鎗 琴 教 科 書	柯拜 耳 著	一印	元八角	角





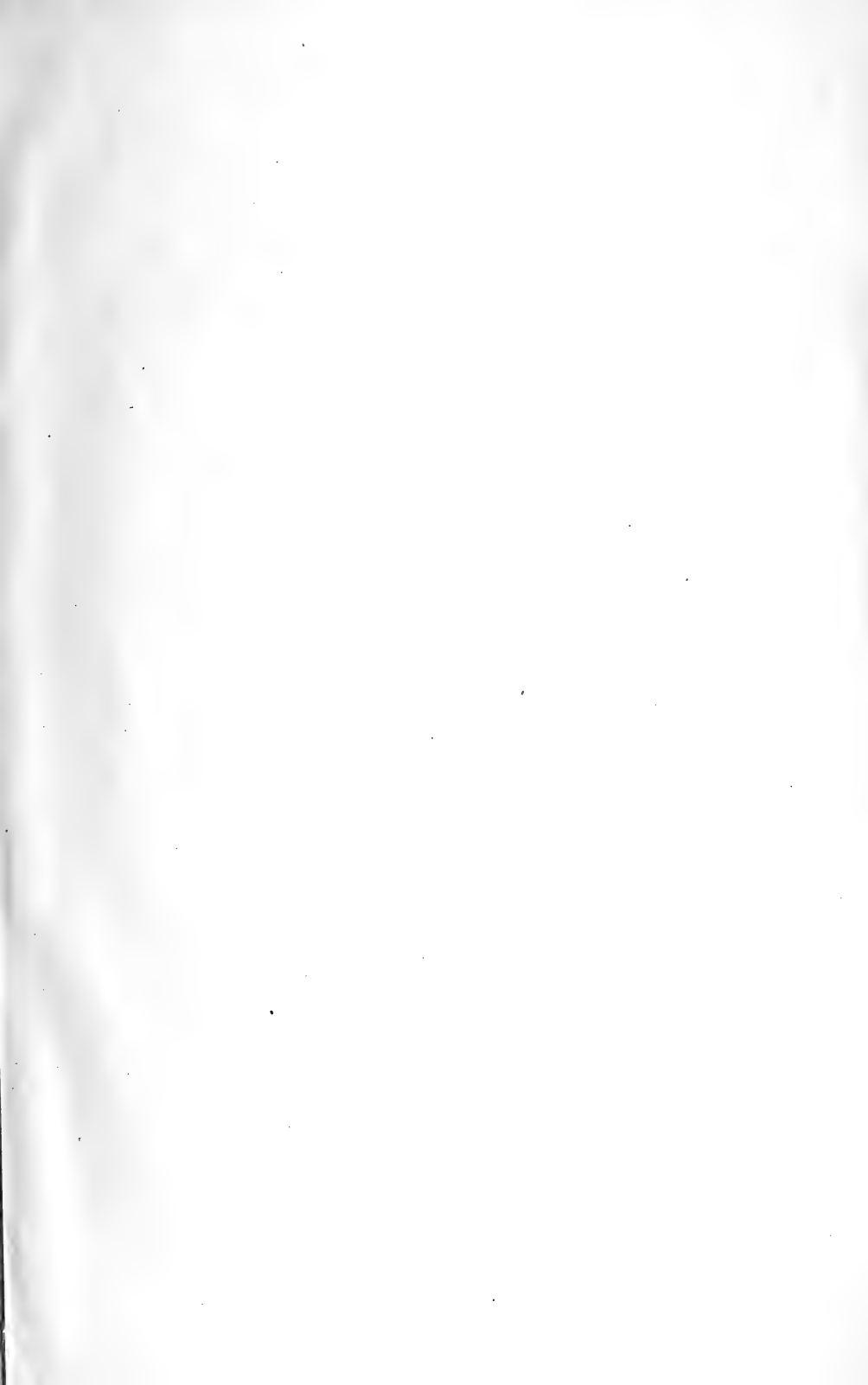



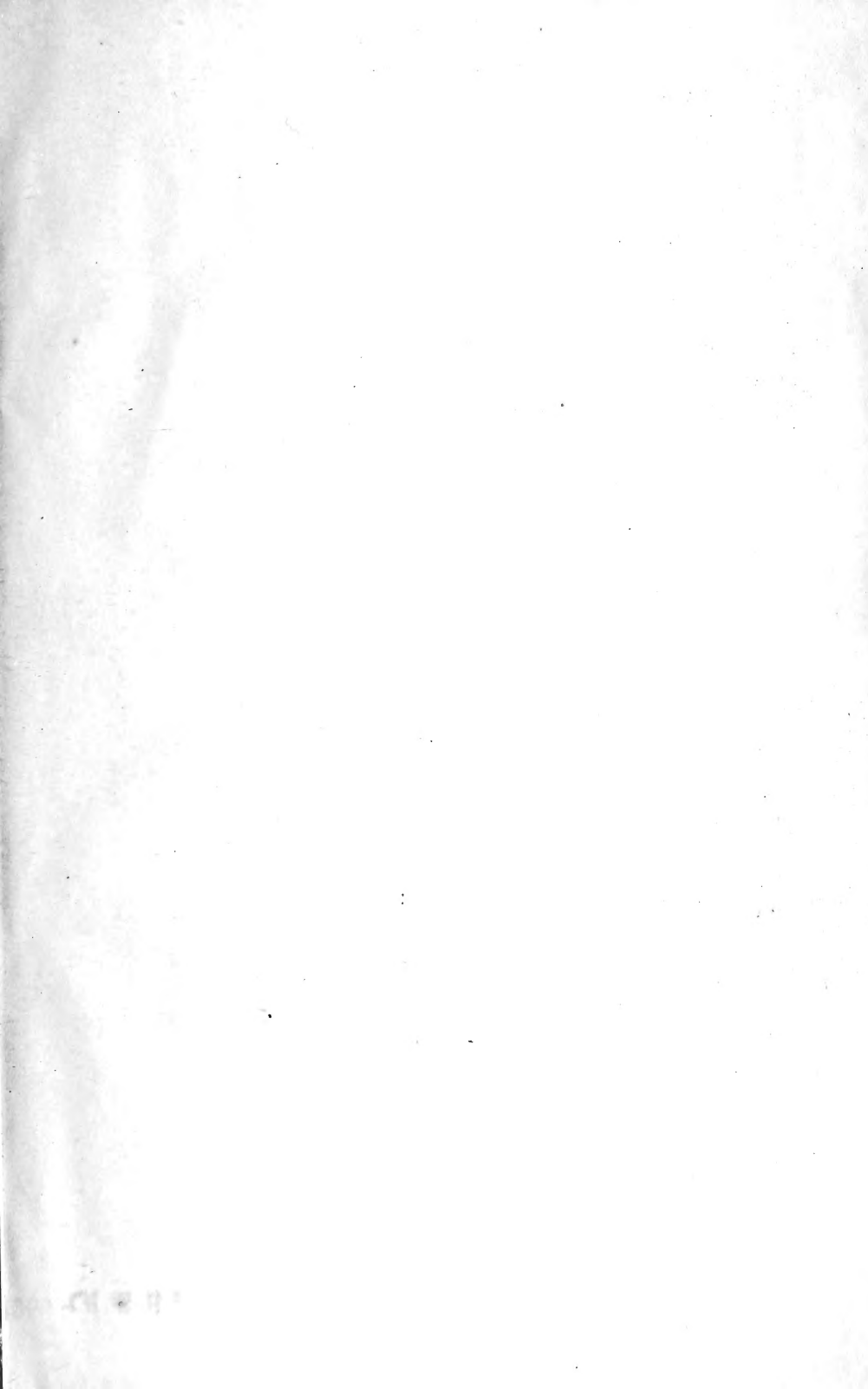

476034

9-10
10

28.23
129
2:

2823
129
2:

S0052418



中科院植物所图书馆

1950. 7. 18. H.A.
#D
15,600



1870



1500
157.61
36494